

# FranceAgriMer

## Marché du sucre / campagne 2010/11 statistiques d'octobre 2010 / n° 480



> édition de janvier 2011



## **BULLETIN N°480**

**Janvier 2011**

### **Statistiques d'octobre 2010**

---

## SOMMAIRE

---

<b><i>I – LA SITUATION MONDIALE</i></b>	
Faits et Chiffres – décembre 2010 .....	5
Spot et terme proche à Londres et à New York en moyenne mensuelle (09/1999 à 12/2010)..	10
Evolution des cours et prime du blanc depuis janvier 2010 .....	11
Cours mondiaux sur les marchés de Londres et New York :	
. Spot : Moyenne mensuelle et évolution quotidienne – décembre 2010.....	12
. Termes : Moyennes mensuelles et évolution quotidienne – décembre 2010.....	14
Marché à terme de New York :	
. Evolution du nombre de lots échangés et part des opérateurs non commerciaux.....	16
Evolution de la production et de la consommation mondiale de sucre.....	17
 <b><i>II- LA SITUATION COMMUNAUTAIRE</i></b>	
Actualité communautaire – décembre 2010 .....	19
Règlements votés en comités de gestion – décembre 2010 .....	20
Bilans communautaires sucre 2008/09, 2009/10 (provisoire) et 2010/11 (prévisionnel).....	23
Surfaces betteravières et rendements de l'UE de 1995/96 à 2010/11 .....	24
Quotas 2007/08 – Quotas 2008/09 – Quotas 2009/10 – Quotas 2010/11 .....	25
Production de sucre dans l'UE de 2008/09 à 2010/11 .....	26
Prix moyens du sucre blanc communautaire jusqu'en septembre 2010.....	27
 <b><i>III - LA SITUATION FRANCAISE</i></b>	
Bilans français 2008/09, 2009/10 (provisoire) et 2010/11 (prévisionnel).....	32
Diagramme prévisionnel de gestion de la campagne 2009/10.....	33
Bilans mensuels, estimation des ventes pour la consommation intérieure - Campagne 2009/10 jusqu'en septembre 2010 .....	34
Bilans mensuels, estimation des ventes pour la consommation intérieure - Campagne 2010/11 octobre 2010.....	35
Consommation intérieure : Evolution des ventes jusqu'en octobre 2010.....	36
Consommation intérieure : Ventes, en cumul mobile, jusqu'en octobre 2010 .....	37
Etat des stocks de sucre détenus en France par les fabricants – Campagne 2009/10 .....	38
Etat des stocks de sucre détenus en France par les fabricants – Campagne 2010/11 .....	39
 <b><i>IV - LA SITUATION DES DOM</i></b>	
Bilans 2009/10 et 2010/11 (prévisionnel) .....	41
Production 2007/08, 2008/09 et 2009/10.....	42
Exportations de sucre des DOM (Antilles et Réunion) par destinations .....	43
Importations de sucre des DOM (Antilles et Réunion) par origines .....	44
Exportations mensuelles de sucre par nature (NC) .....	45
Importations mensuelles de sucre par nature (NC) .....	46

## **V - LES ECHANGES DE SUCRE EN L'ETAT**

Echanges intra-communautaires de la France :

. Importations en provenance des pays de l'UE jusqu'en octobre 2010.....	48
. Exportations vers les pays de l'UE jusqu'en octobre 2010 .....	49

Echanges de la France avec les pays tiers :

. Importations par pays d'origine en octobre 2010 (campagne 2010/11).....	50
. Importations par pays d'origine de 2007/08 à 2008/09 .....	51
. Exportations par pays de destination en octobre 2010 (campagne 2010/11).....	52
. Exportations par pays d'origine de 2007/08 à 2008/09 .....	56

Certificats délivrés en France pour l'exportation de sucre.....	60
-----------------------------------------------------------------	----

## **VI - LES ECHANGES FRANCAIS DE PRODUITS SUCRES**

- Produits sucrés :

. Importations en provenance de l'UE et des pays tiers octobre 2010.....	62
. Exportations vers l'UE et les pays tiers octobre 2010.....	63

- Sucre incorporé (évaluation) :

. Importations en provenance de l'UE et des pays tiers octobre 2010.....	64
. Exportations vers l'UE et les pays tiers octobre 2010.....	65
. Solde des échanges octobre 2010 .....	66

## **VII - LES ECHANGES FRANCAIS DE MELASSES**

- Bilan des échanges avec l'UE et les pays tiers jusqu'en octobre 2010 .....	68
- Importations en provenance des pays de l'UE jusqu'en octobre 2010 .....	69
- Exportations vers les pays de l'UE jusqu'en octobre 2010 .....	70

## **VIII – PRODUCTION ET ECOULEMENT D'ALCOOL ETHYLIQUE**

- Faits et Chiffres – décembre 2010 .....	72
- Evolution comparée des cours du sucre, de l'éthanol (Brésil) et du pétrole (mondial) .....	74
- Bilans d'alcool éthylique UE – 2007, 2008 et 2009 .....	75
- Production 2009 : Répartition par Etat membre et par origine.....	76
- Utilisation 2009 : Répartition par Etat membre et par destination.....	77
- Importations de l'UE par pays d'origine en 2008 et 2009.....	78
- Production, utilisations et importations de l' UE - Evolution depuis 2004 .....	79
- Bilans d'alcool éthylique France – 2008 et 2009 .....	80
- Production d'alcool éthylique en France – 2010 (1 <sup>er</sup> , 2 <sup>ème</sup> et 3 <sup>ème</sup> trimestres) .....	81
- Ecoulement d'alcool éthylique en France – 2010 (1 <sup>er</sup> , 2 <sup>ème</sup> et 3 <sup>ème</sup> trimestres) .....	82
- Importations et exportations d'alcool éthylique en France - 2007 à octobre 2010.....	83

## **I – La situation mondiale**

# Faits et chiffres<sup>1</sup>

## Décembre 2010

### Bilans mondiaux 2010/11 :

- L'ISO a revu en baisse son estimation de l'excédent mondial 2010/11 à 1,29 Mt (contre 3,22 Mt en août dernier) et le déficit 2009/10 à 3,84 Mt en 2009/10 (*Reuters du 17 novembre*).
- L'USDA a livré une nouvelle estimation du bilan mondial pour 2010/11. La production est estimée à 161,9 Mt, contre 153,5 Mt pour 2009/10, et la consommation de 158,9 Mt, contre 154,9 Mt en 2009/10. L'excédent est donc estimé à 3 Mt. La production brésilienne est attendue en hausse de 36,4 Mt en 2009/10 à 39,4 Mt en 2010/11 et celle de l'Inde également de 20,5 Mt en 2009/10 à 25,7 Mt en 2010/11. Les stocks mondiaux de fin de campagne sont attendus en hausse de 400 000 tonnes (de 26,1 Mt à 26,5 Mt) (*Reuters du 18 novembre*).
- Fo Licht a estimé l'excédent mondial pour 2010/11 à 1,7 Mt et le déficit 2009/10 à 7,4 Mt (*Reuters du 18 novembre*).
- Czarnikow a revu son estimation du bilan mondial. Ce consultant s'attend maintenant à un troisième déficit mondial en 2010/11, estimé à 2,8 Mt, du fait d'une révision à la baisse de la production mondiale. Elle est maintenant attendue à 168,43 Mt, contre 157,36 Mt en 2009/10. La production brésilienne est estimée à 41 Mt, et celle de l'Inde à 27 Mt. Les productions russes, australiennes, indonésiennes ont été en revanche réévaluées en baisse (*Reuters du 29 novembre*).
- Kingsmann a également revu son estimation du bilan mondial 2010/11. Il s'attend à un déficit de 370 000 tonnes, contre un excédent de 3,52 Mt précédemment. La production est estimée à 165,14 Mt contre 167,72 Mt précédemment et la consommation à 165,51 contre 164,2 Mt précédemment (*Reuters du 10 décembre*).

### Afrique du Sud

#### Production :

- L'Afrique du Sud a de nouveau revu à la baisse son estimation de production pour 2010/11 à 1,913 Mt, tel quel, contre 1,949 Mt précédemment. Le pays prévoyait initialement une hausse de la production de 2,18 Mt en 2009/10 à 2,24 Mt en 2010/11. La récolte de canne est attendue à 16,122 Mt contre une précédente estimation de 16,245 Mt à cause de la sécheresse qui a frappé la province du Kwazulu natal (*FO Licht du 13 décembre 2010*).

### Australie

#### Production :

- Le Bureau Météorologique australien a indiqué que la tempête tropicale La Nina, si elle a perdu un peu de force, va perdurer tout l'été (hémisphère sud) et probablement jusqu'à l'automne 2011. De septembre à novembre 2010, le nord de l'Australie a connu son été le plus pluvieux avec 163 mm d'eau, alors que le sud ouest du pays connaît au contraire sa période la plus sèche. Le conseil australien des sucreries avait d'ores et déjà indiqué le 24 novembre dernier que les possibilités de récolter toute la canne plantée diminuaient fortement : 6 Mt sur les 32 Mt attendues restaient encore à récolter (*FO Licht du 7 décembre 2010*).
- La production de sucre s'élevait à 3,6 Mt au début du mois de décembre à partir d'une récolte de 27 Mt de canne. D'après le Conseil Australien des Sucreries (*Australian Sugar Milling Council*), 1 Mt de canne supplémentaire peuvent être encore récoltées avant Noël. 4,7 Mt de canne devraient néanmoins être laissées dans les champs. Avant ces difficultés, la production de sucre 2010/11 était estimée à 4,6 Mt contre 4,5 Mt en 2009/10 (*FO Licht du 9 décembre 2010*).
- Abares (*The Australian Bureau for Agricultural and Resource Economics and Sciences*) a estimé la production australienne à 3,58 Mt pour 2010/11, contre 4,519 Mt en 2009/10. La quantité de canne mise en oeuvre a été revue en baisse à 28,8 Mt contre 31 Mt en 2009/10. Les exportations sont estimées à 2,396 Mt contre 3,249 Mt en 2009/10 pour une valeur en recul de 30 % de 1,258 milliard de \$ australiens (\$1=AUD 1.011). La récolte de canne a été fortement affectée par les fortes pluies. Abares estimait avant le début de la campagne la production de sucre à 4,801 Mt (*FO Licht du 14 décembre 2010*).

<sup>1</sup> Les quantités de sucre indiquées sont exprimées, sauf indication contraire, en valeur brut.

## Exportations :

- Les exportations australiennes de sucre brut en 2010/11 ne devraient pas dépasser 2,2 Mt, en recul de 27 %, contre une prévision initiale de 3 Mt, à causes des fortes pluies actuelles, selon Neil Taylor, CEO de la *Queensland Sugar Ltd*. Les exportations avaient été de 3,2 Mt en 2009/10. L'association des planteurs de canne ont pour leur part estimé les exportations australiennes entre 2 et 2,5 Mt pour 2010/11. Les principaux importateurs du sucre australien sont l'Indonésie, le Japon, la Malaisie et la Corée du Sud (*FO Licht des 1<sup>er</sup> et 6 décembre 2010*).

## Brésil

### Production :

- La production cumulée de la région du Centre Sud depuis le début de la campagne au 15 novembre s'établit à 32 Mt, contre 26,2 Mt sur la même période de la précédente campagne d'après l'Unica. La récolte de canne ne devrait pas dépasser le total attendu de 570,2Mt (prévision d'août 2010), elle était de 525 Mt au 15 novembre (*FO Licht du 30 novembre 2010*).

Campagne sucrière du Centre Sud Brésilien au 15 Novembre 2010			
	2010/11	2009/10	Evolution en %
Récolte de canne (Mt)	525,2	473,9	+ 10,8
Sucre (1 000 t)	31 998,2	26 188,9	+ 22,2
Alcool (1 000 hl)	23 959,1	20 582,6	+ 16,4
Part canne - sucre (%)	45,02	43,84	
kg de sucre / tonne de canne	60,93	55,27	+ 10,24

Source : Unica (*FO Licht du 30 novembre 2010*).

### Exportations :

- Les exportations brésiliennes de sucre se sont élevées en novembre à 3,156 Mt contre 2,530 Mt en novembre 2009. Le total des exportations depuis le début de la campagne de mai à novembre 2010 s'établit à 20,606 Mt, contre 16,458 Mt sur les sept premiers mois de 2009/10. Les exportations totales de sucre s'étaient élevées à 24,668 Mt en 2009/10 et à 21,644 Mt en 2008/09. Les principaux pays de destination du sucre brut brésilien sur cette période ont été la Russie (1,736 Mt) et l'Iran (1,280 Mt). Les principaux pays de destination du sucre blanc brésilien ont été le Yémen (0,46 Mt) et le Pakistan (0,424Mt) (*FO Licht du 8 décembre 2010*).

Les exportations brésiliennes de sucre de 2002/03 à 2010/11 (mai à novembre 2010) (1 000 t)

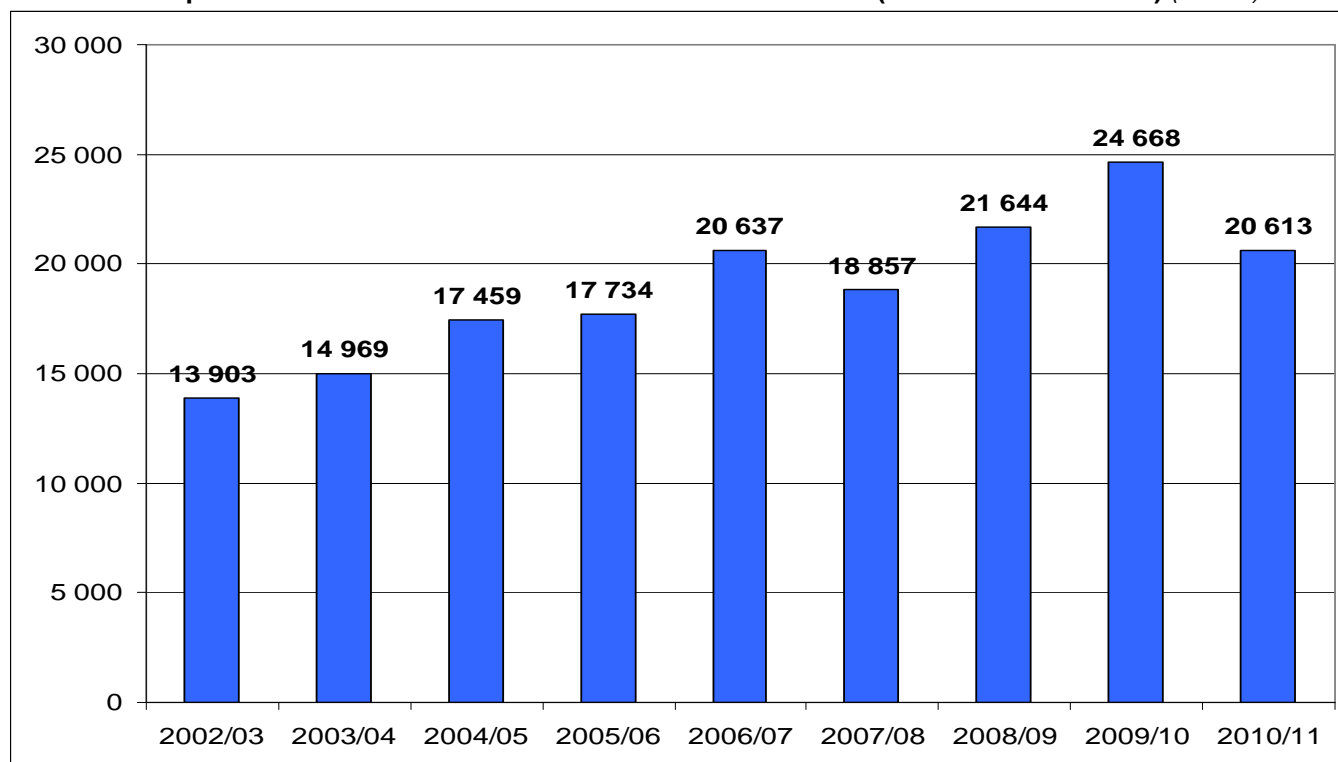

## Exportations brésiliennes de sucre (répartition mensuelle) de 2001/02 à 2010/11 (mai à novembre 2010)

(1 000 t)

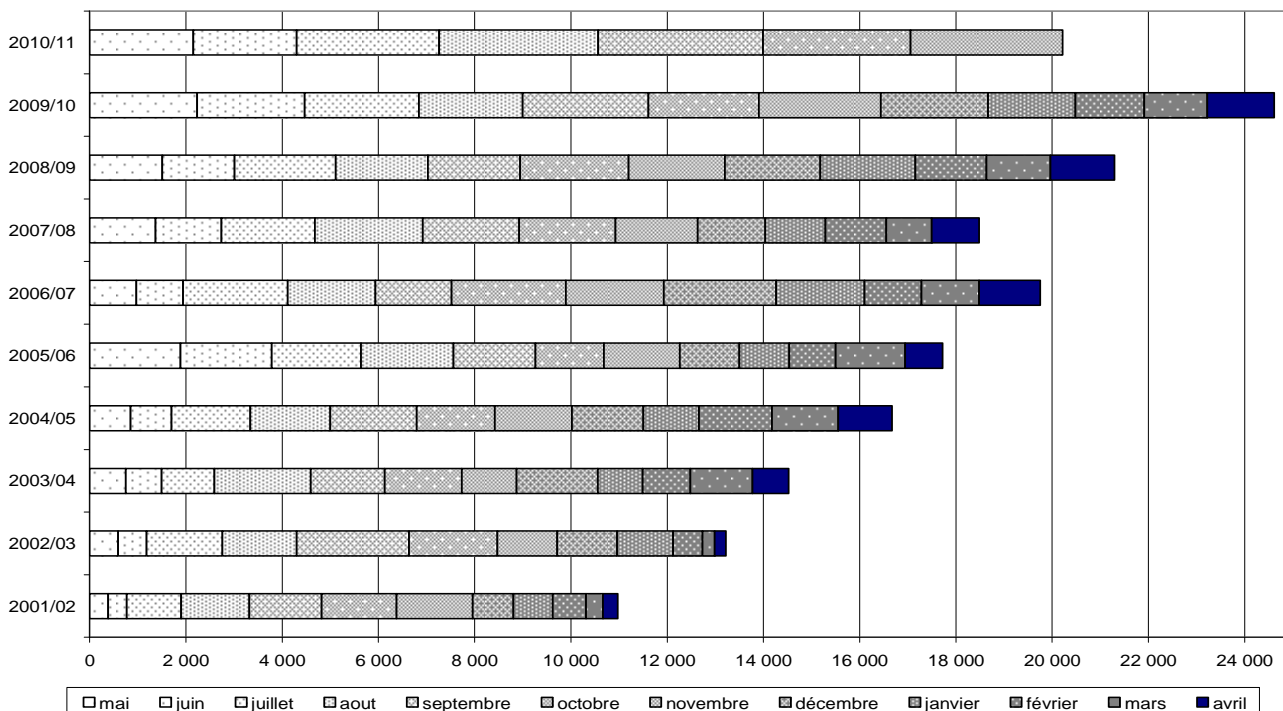

## Chine

### Production :

- La production de sucre a atteint 636 000 tonnes, valeur blanc, en novembre 2010, contre 684 000 tonnes en novembre 2009 d'après le bureau national des statistiques. La production cumulée sur les trois premiers mois de 2010/11 s'élève à 806 000 tonnes. L'Association chinoise du sucre estime la production de sucre de canne 2010/11 à 12 Mt, contre 10,14 Mt en 2009/10 et celle du sucre de betterave à 1 Mt contre 600 000 tonnes en 2009/10 (Fo Licht du 13 décembre 2010).

### Divers :

- Le China Securities Journal (CSJ) a indiqué que le gouvernement chinois détenait encore environ 1 Mt de stock de réserve, soit un niveau très inférieur à celui normalement requis équivalent à 3 mois de consommation, soit 4 Mt. Le gouvernement a déjà revendu 1,7 Mt de sucre à partir de ses stocks en 2009/10 et 410 000 tonnes depuis le début de 2010/11. Selon cette même source, la consommation devrait croître de 6,2 % en 2010/11 à 14,62 Mt, valeur blanc. La production d'isoglucose devrait atteindre 10 Mt en 2011, en hausse de 13 % par rapport à 2010 (9,2 Mt). Le CSJ a également indiqué que la production de sucre devrait atteindre 11 Mt, valeur blanc, en dessous de l'estimation de l'Association chinoise du sucre de 12 Mt (Fo Licht du 8 décembre 2010).

- La Chine va encore mettre en vente 200 000 tonnes supplémentaires de sucre blanc à partir de ses stocks de réserve le 22 décembre prochain. Le total revendu en 2010/11a été de 619,754 tonnes. Le prix minimum fixé pour cette vente est de 4 000 yuans la tonne. Lors de la vente réalisée en novembre, le prix moyen avait été de 6 288 yuans la tonne. Les prix actuels dans la région du Guangxi sont à peine au dessous de 7 000 yuans la tonne (Fo Licht du 21 décembre 2010).

## Etats-Unis

### Bilan 2010/11 :

- L'USDA a revu en baisse son estimation de production 2010/11 à 8,210 M short tons, valeur brut (environ 7,5 Mt) dans son rapport de décembre, contre 8,23 Mst en novembre et 7,967 Mst en 2009/10. Les importations sont estimées à 2,994 Mst, contre 3,318 Mst. Le ratio stock sur consommation total est maintenant estimé à 13,4 % contre 11,3 % en novembre et 13,3 % en 2009/10 (Fo Licht du 13 décembre 2010).

### Importations :

- Les importations américaines de sucre ont été de 220 057 tonnes en octobre 2010, contre 279 653 en octobre 2009. Le total de la campagne 2009/10 (d'octobre à septembre) a été de 3,002 Mt, contre 2,794 Mt en 2008/09 et 2,383 Mt en 2007/08. Les principaux pays d'origine du sucre brut importé aux Etats-Unis en octobre 2010 ont été le Guatemala (27 700 tonnes) et le Brésil (21 557 tonnes). Les principaux pays d'origine du sucre blanc ont été le Mexique (68 569 tonnes) et le Brésil (6 682 tonnes) (Fo Licht du 13 décembre 2010).



## **Inde**

### **Production :**

- La production de sucre pour les deux premiers mois de la campagne 2010/11 s'établit à 1,777 Mt, valeur blanc, contre 1,72 Mt sur la même période de la précédente campagne. L'industrie sucrière indienne prévoit que la production 2010/11 s'élève à 25,5 Mt, valeur blanc, contre 18,9 Mt en 2009/10 (*Fo Licht du 10 décembre 2010*).

### **Exportations :**

- Selon Vivek Saraogi, président de l'*Indian Sugar Mills Association* (ISMA), l'Inde devrait pouvoir exporter entre 1,5 et 2 Mt en 2010/11. Les industriels espèrent que le gouvernement autorisera les premières tranches d'exportation dans le courant du mois de décembre, en fonction du niveau de la récolte (*Fo Licht du 1er décembre 2010*).

- L'Inde va autoriser l'exportation de 500 000 tonnes de sucre blanc d'après le ministère de l'agriculture. Les modalités devraient être connues dans une dizaine de jours (*Fo Licht du 17 décembre 2010*).

## **Indonésie**

### **Production :**

- La production de sucre en 2011 pourrait augmenter de près de 30 % et atteindre 3 Mt, valeur blanc, grâce à une amélioration remarquable des conditions climatiques et donc des rendements, d'après le vice ministre de l'agriculture. Cette estimation est largement supérieure à celle de l'Association indonésienne du sucre de 2,7 Mt délivrée en novembre dernier. Les stocks devraient être de 800 à 850 000 tonnes à la fin de l'année 2010 selon le ministère, niveau suffisant pour couvrir 4 mois de consommation. Les stocks « normaux » sont de l'ordre de 1 Mt en fin de campagne. En vue d'améliorer les approvisionnements de sucre, le gouvernement a autorisé l'importation de 450 000 tonnes de sucre blanc réservé à la consommation alimentaire pour le début de 2011 (*Fo Licht du 2 décembre 2010*).

### **Importations :**

- Le pays devrait autoriser l'importation de 2,425 Mt de sucre brut en 2011 pour répondre à une plus forte demande de l'industrie alimentaire, soit une hausse de 5 % par rapport aux licences délivrées en 2010, d'après le ministère de l'industrie. En septembre dernier, le pays avait délivré des licences d'importations de 450 000 tonnes de sucre blanc pour la consommation domestique. Cependant, ces licences n'ont donné lieu à aucun achat à cause du niveau élevé des prix (*Fo Licht du 9 décembre 2010*).

## **Mexique**

### **Production :**

- La Chambre nationale mexicaine de l'industrie sucrière, par la voix de son directeur, Rene Martinez, a indiqué que la production de sucre 2010/11 pourrait atteindre 5,4 Mt, tel quel, sensiblement au dessus de la prévision du ministère et de celle des planteurs, toutes deux à 5,3 Mt. Selon Mr Martinez, cette hausse de la production pour 2010/11 devrait permettre une hausse des exportations de près de 20 % à 900 000 tonnes. Il s'attend également à une hausse des importations de HFCS, pour une demande qui devrait atteindre 1,3 Mt. Le pays produit environ 400 000 d'isoglucose et importe le reste de ses besoins des Etats-Unis (*Fo Licht du 7 décembre 2010*).

- La production de sucre au titre de 2010/11 s'établissait au 11 décembre à 401 175 tonnes, tel quel, en hausse de 53 % par rapport à la même période de la précédente campagne (260 256 tonnes). Les sucreries ont mis en œuvre 3,922 Mt de canne, contre 2,845 Mt l'année dernière. La production totale en 2010/11 est attendue entre 5,3 Mt et 5,4 Mt contre 4,83 Mt en 2009/10, soit une hausse de 10 % (*Fo Licht du 17 décembre 2010*).

## **Pakistan**

### **Production :**

- La production 2010/11 est estimée à 3,8 Mt, valeur blanc, par la PSMA (*Pakistan Sugar Mills Association*). Le rendement moyen est estimé entre 40 et 45 tonnes par hectare, soit une hausse de 15 % par rapport à l'année dernière. Le taux de sucre est également en hausse à environ 9,5 % contre 9% en 2009/10. La consommation de sucre reste estimée à 4,2 Mt (*Fo Licht du 17 décembre 2010*).

### **Divers :**

- Le Pakistan devrait importer 600 000 tonnes de sucre en 2011 pour faire face à un manque des approvisionnements et contenir les prix intérieurs a indiqué le Sindh Abadgar Board, association réunissant des planteurs. La production continue d'être estimée à 3,3 Mt pour une consommation de 4,2 Mt (*Fo Licht du 8 décembre 2010*).

- La TCP (*Trading Corp. of Pakistan*) a réceptionné au 13 décembre 948 197 tonnes sur une quantité totale contractée de 1,2 Mt. Une livraison de 40 000 tonnes devrait arriver le 20 décembre prochain dans le port de Karachi. Les stocks de sucre détenus par la TCP au 13 décembre s'élevaient à 353 828 tonnes (*Fo Licht du 14 décembre 2010*).

## **Russie**

### **Production :**

- La Russie a produit 2,658 Mt de sucre de betterave, valeur blanc, au 14 décembre 2010 au titre de la campagne 2010/11, en recul de 14,4 % par rapport à la même date de la précédente campagne (3,105 Mt), d'après l'association des producteurs de sucre. Sur cette période, les sucreries ont mis en œuvre 19,575 Mt de betteraves contre 20,674 Mt l'année dernière. Le taux moyen de sucre s'élevait à cette date à 13,58 %, contre 15 % l'année dernière. La production totale de sucre pourrait atteindre 2,73 Mt en 2010/11, contre 3,22 Mt en 2009/10 (*FO Licht du 17 décembre 2010*).

- La Russie a produit 1,931 Mt de sucre blanc à partir de sucre brut importé du 1er janvier au 11 décembre. Cela représente une hausse de 10,15 % sur la même période de l'année dernière (1,73 Mt) (*FO Licht du 17 décembre 2010*).

## **Thaïlande**

### **Production :**

- Au 15 décembre 2010, 31 sucreries étaient entrées en campagne et 236 069 tonnes de sucre ont été produites contre 498 227 tonnes un an plus tôt. La quantité totale de canne mise en œuvre s'élevait à 3,391 Mt, contre 6,344 Mt un an plus tôt. La récolte de canne a été retardée par la tempête la Nina et les inondations qui ont eu lieu en octobre (*FO Licht du 17 décembre 2010*).

### **Exportations :**

- Les exportations de sucre se sont élevées à 95 175 tonnes en octobre 2010 contre 460 258 tonnes en octobre 2009. Les exportations au titre de 2009/10 (de novembre 2009 à octobre 2010) s'élèvent à 5,277 Mt en 2009/10. Elles avaient été de 5,11 Mt en 2008/09. Les principaux pays de destination du sucre brut thaïlandais en 2009/10 ont été l'Indonésie (856 069 tonnes) et le Japon (668 744 tonnes). Les principaux pays de destination du sucre blanc ont été l'Indonésie (555 881 tonnes), le Cambodge (436 505 tonnes) et l'Inde (392 918 tonnes) (*FO Licht du 2 décembre 2010*).

## **Ukraine**

### **Production :**

- L'Ukraine a produit 1,49 Mt de sucre depuis le début de la campagne 2010/11 au 3 décembre 2010. Le taux moyen de sucre s'établit à 11,6 %. La récolte de betteraves atteint 14,78 Mt. La production de sucre pourrait atteindre 1,72 Mt. La consommation de sucre du pays est de 1,8 Mt (*FO Licht du 8 décembre 2010*).

## **Union Européenne**

### **Allemagne :**

- La prévision de la récolte de betterave a été revue en hausse de 50 000 tonnes à 23,459 Mt par l'Association Allemande du Sucre (WVZ). Cela reste inférieur à la récolte 2009/10 de 25,919 Mt. La production de sucre s'élevait au 3 décembre à 2,913 Mt, valeur brut, contre 3,373 Mt un an plus tôt. A cette date, les quantités de betterave mises en œuvre atteignaient 17,609 Mt (contre 19,137 Mt un an plus tôt). Le taux de sucre moyen s'établissait à cette date à 16,55% contre 17,62% en 2009/10 (*FO Licht des 1<sup>er</sup> et 10 décembre 2010*).

SPOT ET TERME A LONDRES ET A NEW YORK  
 SEPTEMBRE 1999 A DECEMBRE 2010 (en \$/t) - Moyenne mensuelle

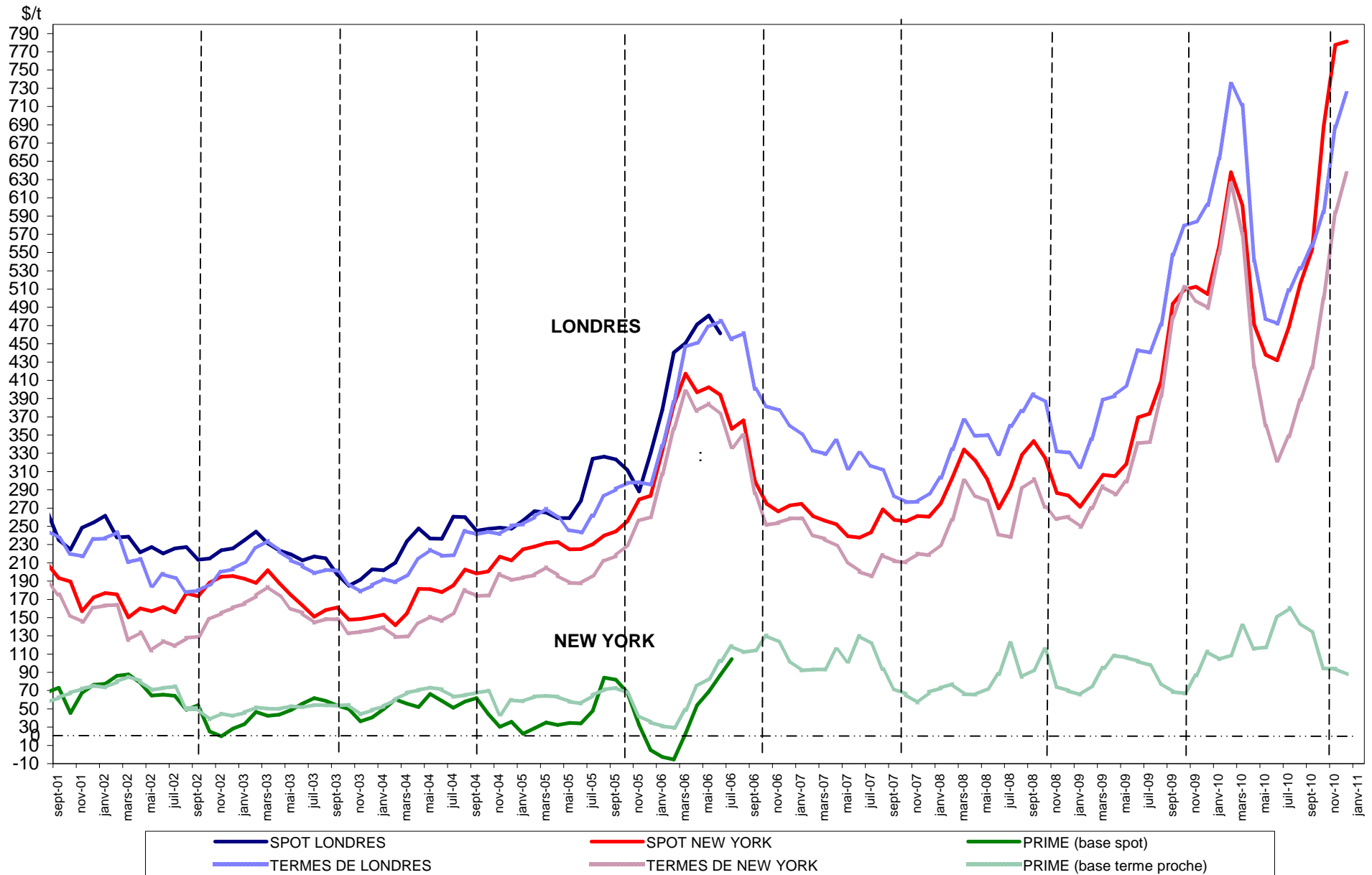

**Sucre Brut : New - York n°11, en \$/tonne depuis le 01/01/2010**

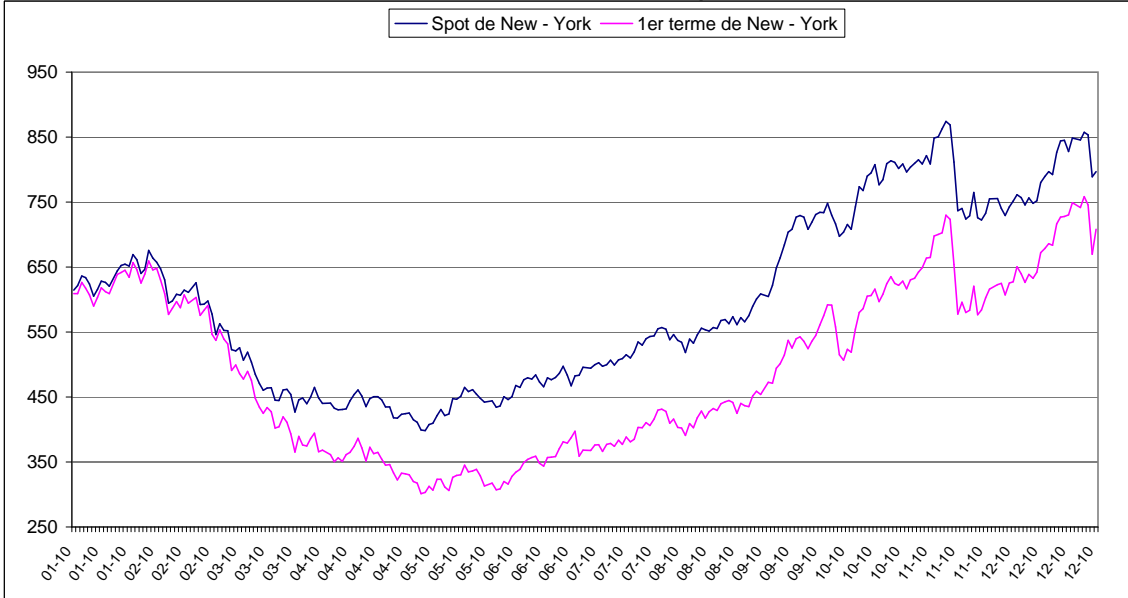

**Sucre blanc : FOB N°5 Londres en \$/tonne depuis le 01/01/2010**

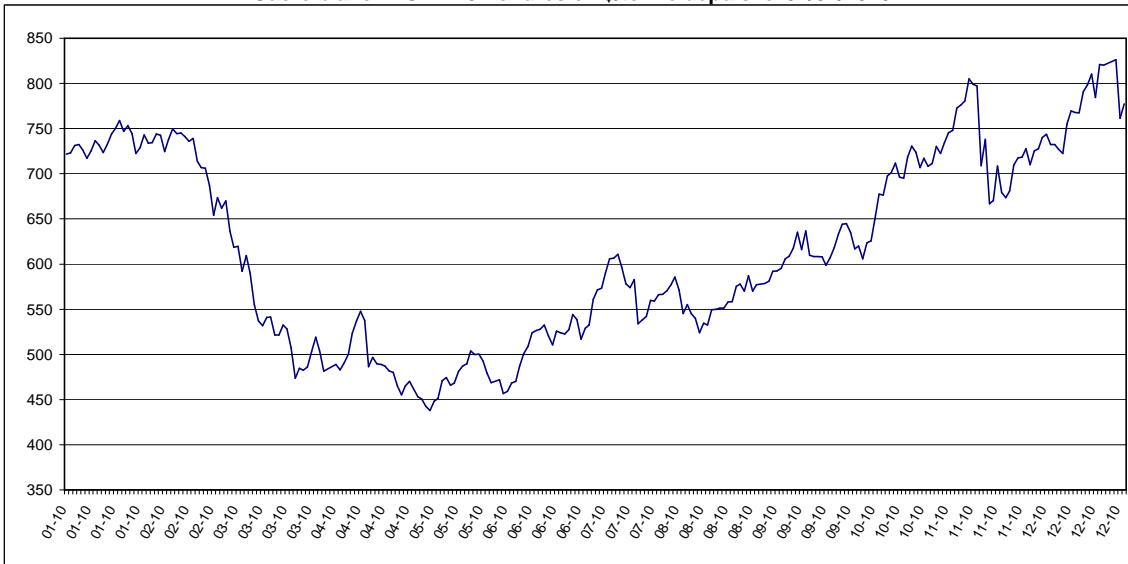

**Prime du blanc en \$/tonne depuis le 01/01/2010**

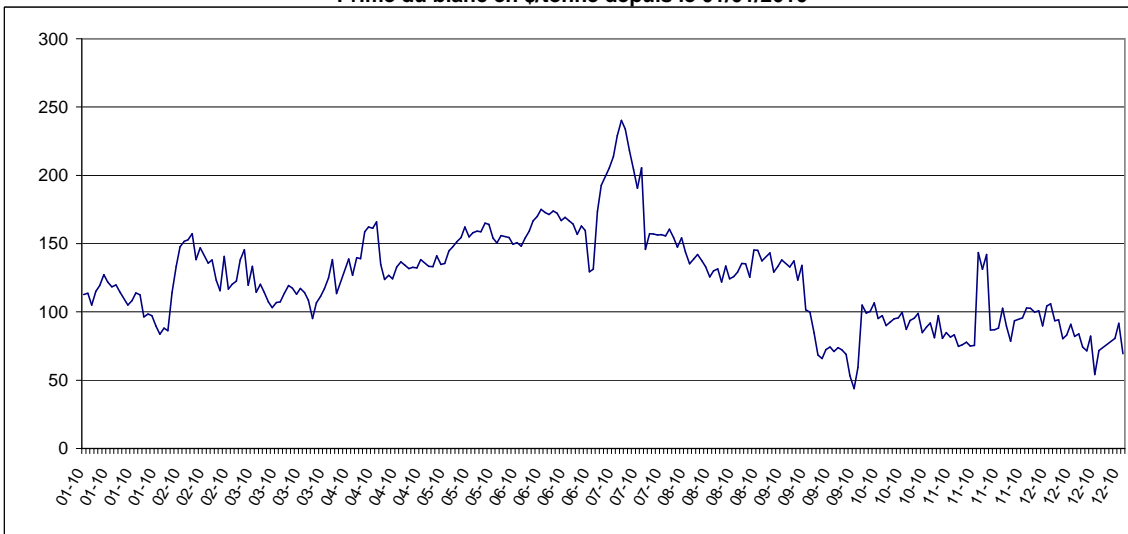

**EVOLUTION DES COURS MONDIAUX DU SUCRE  
MOYENNES MENSUELLES DU SPOT ET DE L'EURO**

		NEW YORK N°11 (1) (Brut, FOB)		1 € = .....\$
		en cts/lb	en €/t	
JANVIER	2009	13,11	218,36	1,3239
FÉVRIER	"	13,90	239,72	1,2785
MARS	"	13,83	233,60	1,3050
AVRIL	"	14,43	241,17	1,3194
MAI	"	16,76	270,97	1,3633
JUIN	"	16,94	266,48	1,4016
JUILLET	"	18,57	290,65	1,4088
AOUT	"	22,41	346,21	1,4268
SEPTEMBRE	"	23,11	349,89	1,4562
OCTOBRE	"	23,24	345,85	1,4816
NOVEMBRE	"	22,88	338,25	1,4914
DECEMBRE	"	27,45	381,40	1,4614
JANVIER	2010	28,94	446,97	1,4272
FEVRIER	"	27,29	439,60	1,3686
MARS	"	21,36	347,12	1,3569
AVRIL	"	19,87	326,73	1,3406
MAI	"	19,59	343,72	1,2565
JUIN	"	21,24	383,61	1,2209
JUILLET	"	23,42	404,34	1,2770
AOUT	"	25,09	428,94	1,2894
SEPTEMBRE	"	31,19	526,16	1,3067
OCTOBRE	"	35,27	559,54	1,3898
NOVEMBRE	"	35,44	572,00	1,3661
DECEMBRE	"	36,10	601,96	1,3220

(1) Marché de NEW YORK, pour du sucre brut, base 96° de polarisation en vrac à la position FOB au départ de l'Australie, de Fidji, des Philippines et de la Thaïlande.

**EVOLUTION DES COURS MONDIAUX DU SUCRE (SPOT) ET DE L'EURO  
PENDANT LE MOIS DE DECEMBRE 2010**

	NEW YORK N°11 (Brut, FOB)		1 € = .....\$
	en cts/lb	en €/t	
1 décembre 2010	33,68	566,15	1,3115
2 décembre 2010	34,09	571,30	1,3155
6 décembre 2010	34,33	569,91	1,3280
7 décembre 2010	33,81	557,79	1,3363
8 décembre 2010	34,31	573,03	1,3200
9 décembre 2010	33,93	566,08	1,3214
10 décembre 2010	34,12	567,96	1,3244
13 décembre 2010	35,39	588,08	1,3267
14 décembre 2010	35,81	587,62	1,3435
15 décembre 2010	36,15	596,53	1,3360
16 décembre 2010	35,95	598,69	1,3238
17 décembre 2010	37,48	623,14	1,3260
20 décembre 2010	38,28	641,91	1,3147
21 décembre 2010	38,34	642,52	1,3155
22 décembre 2010	37,54	631,18	1,3112
23 décembre 2010	38,49	649,53	1,3064
24 décembre 2010	-	-	1,3099
27 décembre 2010	38,35	643,62	1,3136
28 décembre 2010	38,90	649,93	1,3195
29 décembre 2010	38,71	649,66	1,3136
30 décembre 2010	35,79	594,14	1,3280
31 décembre 2010	36,15	596,44	1,3362
<b>MOYENNE</b>	<b>36,10</b>	<b>601,96</b>	<b>1,3220</b>
Maximum	38,90	649,93	1,3435
Minimum	33,68	557,79	1,3064

**EVOLUTION DES TERMES  
MOYENNES MENSUELLES DE LONDRES ET NEW YORK**

		NEW YORK		LONDRES		1 € = .....\$
		en cts/lb	en €/t	en \$/t	en €/t	
JANVIER	2009	12,24	203,89	345,43	260,93	1,3239
FÉVRIER	"	13,31	229,55	388,32	303,75	1,2785
MARS	"	12,93	218,40	393,16	301,28	1,3050
AVRIL	"	13,55	226,47	405,14	307,05	1,3194
MAI	"	15,47	250,13	443,07	325,01	1,3633
JUIN	"	15,54	244,39	440,38	314,19	1,4016
JUILLET	"	17,82	278,81	470,86	334,23	1,4088
AOUT	"	21,72	335,59	547,47	383,70	1,4268
SEPTEMBRE	"	23,22	351,54	579,13	397,71	1,4562
OCTOBRE	"	22,58	336,02	584,28	394,35	1,4816
NOVEMBRE	"	22,19	327,99	601,89	403,56	1,4914
DÉCEMBRE	"	24,90	375,68	653,02	446,86	1,4614
JANVIER	2010	28,38	438,38	734,65	514,74	1,4272
FEVRIER	"	25,88	416,84	711,74	520,05	1,3686
MARS	"	19,26	313,00	540,70	398,50	1,3569
AVRIL	"	16,34	268,75	477,65	356,30	1,3406
MAI	"	14,60	256,19	471,88	375,54	1,2565
JUIN	"	15,81	285,50	508,77	416,73	1,2209
JUILLET	"	17,62	304,23	532,81	417,23	1,2770
AOUT	"	19,22	328,54	557,26	432,18	1,2894
SEPTEMBRE	"	22,67	328,47	594,07	454,64	1,3067
OCTOBRE	"	26,94	427,41	688,12	495,13	1,3857
NOVEMBRE	"	28,90	466,35	724,70	530,49	1,3661
DECEMBRE	"	31,09	518,39	766,73	579,97	1,3220

**EVOLUTION DES COURS MONDIAUX DU SUCRE (1ers termes) ET DE L'EURO  
PENDANT LE MOIS DE DECEMBRE 2010**

	NEW YORK Terme de Mars		LONDRES Terme de Mars		1 € = .....\$
	en cts/lb	en €/t	en \$/t	en €/t	
1 <sup>er</sup> décembre 2010	28,37	476,89	725,30	553,03	1,3115
2 décembre 2010	28,45	476,78	727,90	553,33	1,3155
3 décembre 2010	29,50	490,98	740,00	558,66	1,3246
6 décembre 2010	29,01	481,59	743,80	560,09	1,3280
7 décembre 2010	28,41	468,70	732,30	548,01	1,3363
8 décembre 2010	28,98	484,01	732,40	554,85	1,3200
9 décembre 2010	28,71	478,99	727,20	550,33	1,3214
10 décembre 2010	29,13	484,90	722,50	545,53	1,3244
13 décembre 2010	30,49	506,66	755,20	569,23	1,3267
14 décembre 2010	30,78	505,08	769,40	572,68	1,3435
15 décembre 2010	31,11	513,36	767,90	574,78	1,3360
16 décembre 2010	31,00	516,26	767,30	579,62	1,3238
17 décembre 2010	32,50	540,34	790,70	596,30	1,3260
20 décembre 2010	32,96	552,70	798,10	607,06	1,3147
21 décembre 2010	33,02	553,37	810,30	615,96	1,3155
22 décembre 2010	33,13	557,03	784,50	598,31	1,3112
23 décembre 2010	33,98	573,42	820,90	628,37	1,3064
24 décembre 2010	-	-	820,40	626,31	1,3099
27 décembre 2010	33,64	564,57	-	-	1,3136
28 décembre 2010	34,39	574,58	-	-	1,3195
29 décembre 2010	33,83	567,76	826,40	629,11	1,3136
30 décembre 2010	30,38	504,33	761,30	573,27	1,3280
31 décembre 2010	32,12	529,95	777,50	581,87	1,3362
<b>MOYENNE</b>	<b>31,09</b>	<b>518,39</b>	<b>766,73</b>	<b>579,97</b>	<b>1,3220</b>
Maximum	34,39	574,58	826,40	629,11	1,3435
Minimum	28,37	468,70	722,50	545,53	1,3064



**Marché à terme de New - York (sucre brut) :  
Nombres de lots (positions ouvertes) de janvier 2009 à décembre 2010**

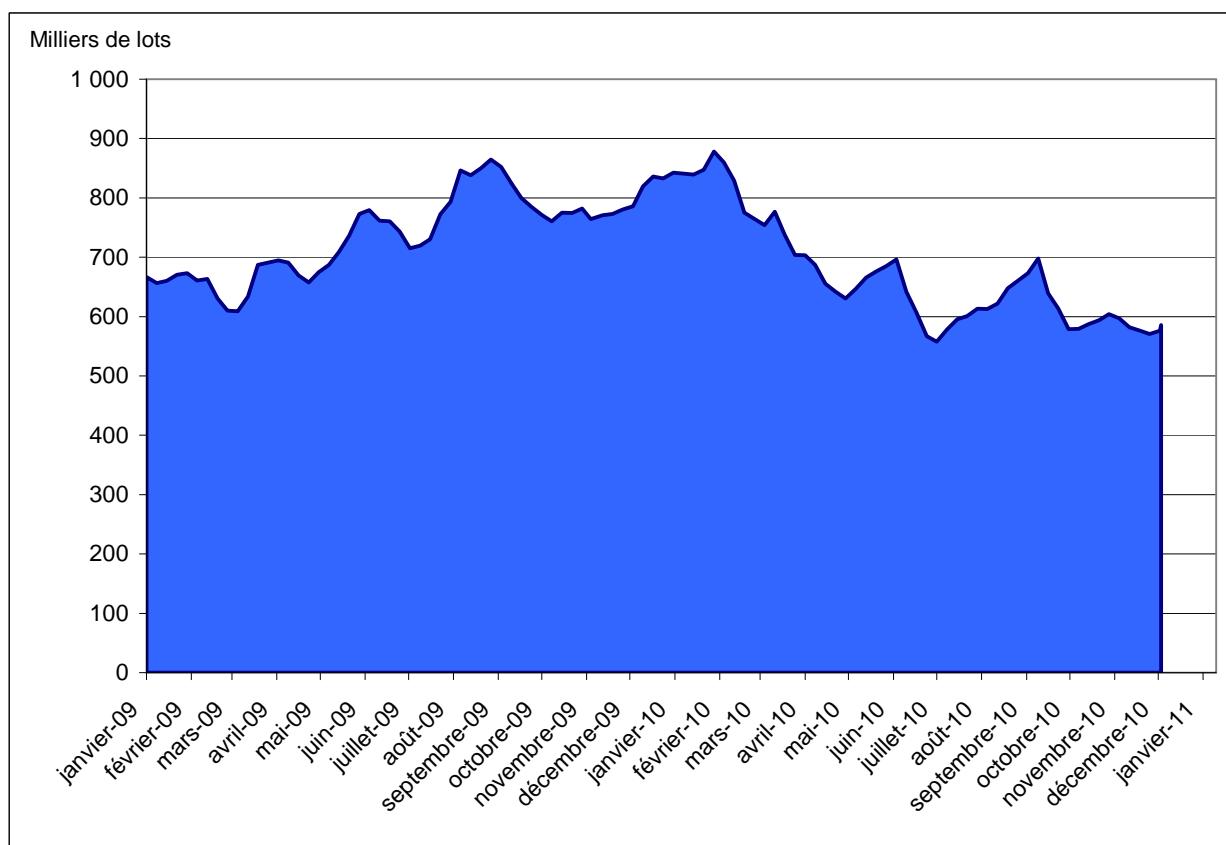

Source : CFTC.org

**Marché à terme de New - York (sucre brut) :  
Parts des opérateurs non commerciaux (positions nettes)**

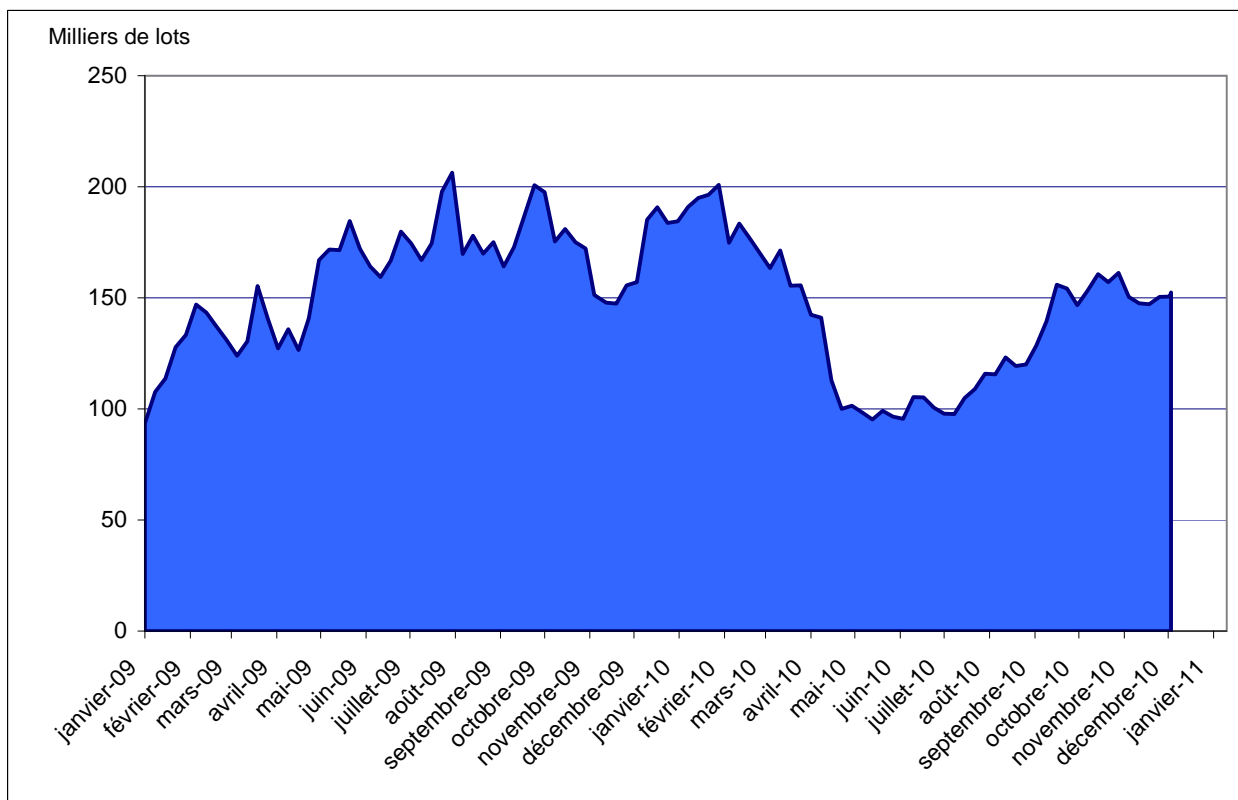

Source : CFTC.org

### Evolution de l'excédent / déficit mondial (en moyenne ISO et FO Licht )

en mt, valeur brut

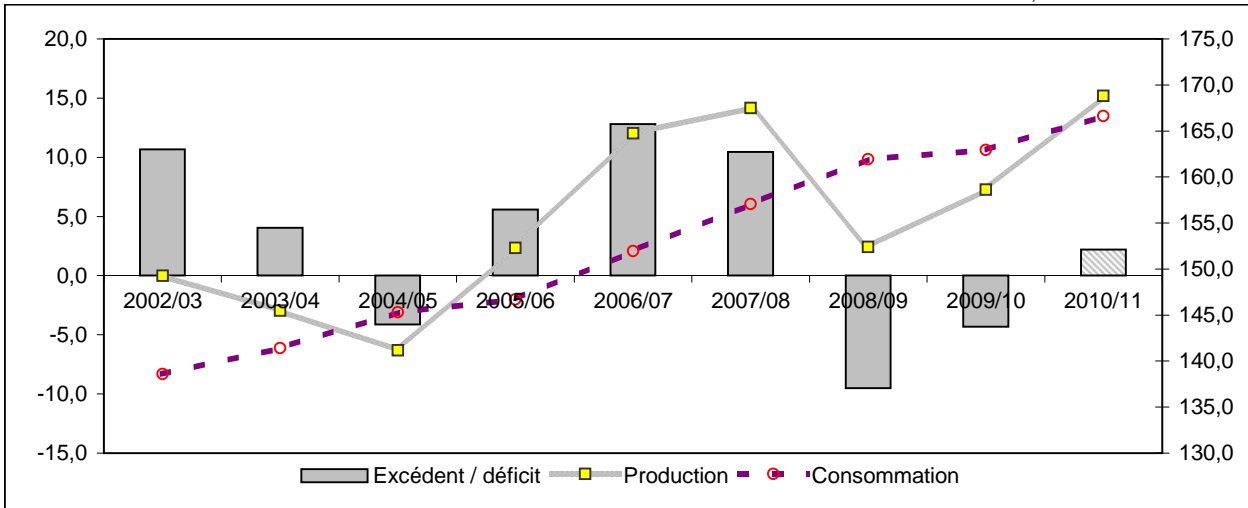

### Evolution récente de la production mondiale

en mt, valeur brut

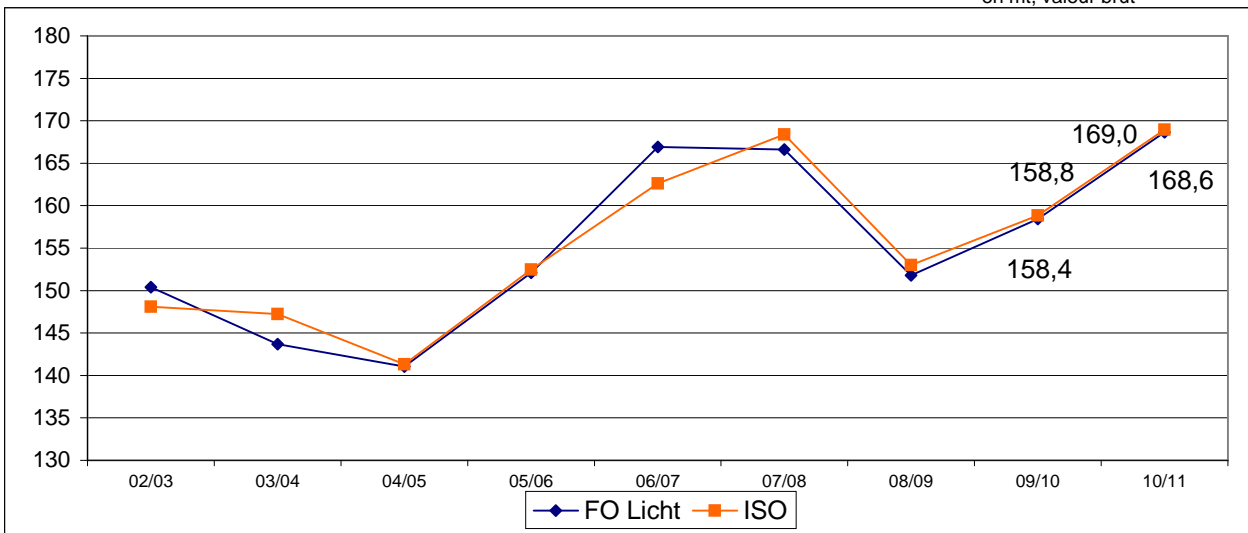

### Evolution récente de la consommation mondiale (en mt, valeur brut)

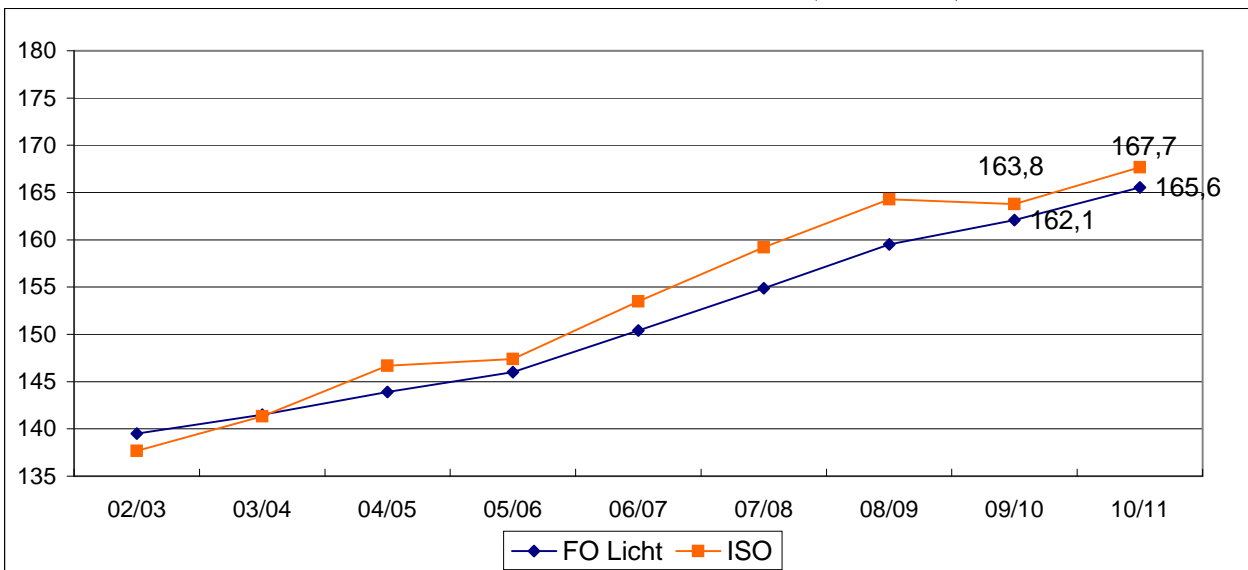

NB : L'ISO prend en compte, dans son estimation de la consommation, la différence entre les exportations et les importations mondiales. Cette estimation n'est donc pas tout à fait comparable avec celle de FO Licht. Ceci expliquant l'écart important entre les estimations de ces deux organismes.

## **II – La situation communautaire**

## **Actualité communautaire**

**Décembre 2010**

### ***Bilans***

#### Bilan provisoire 2009/10 :

Le total des importations de sucre en l'état est revu à nouveau en baisse de 2,52 Mt à 2,51 Mt, de même que les importations de sucre dans les produits transformés de 0,52 Mt à 0,5 Mt. En revanche, les exportations de sucre dans les produits transformés sont évaluées en hausse de 0,96 à 0,97 Mt et la consommation est revue à 18,85 Mt contre 15,8 Mt précédemment. Il en ressort un stock de fin de campagne évalué à 0,97 Mt (chiffre communiqué par la Commission).

Le bilan du sucre hors quota 2009/10 est inchangé par rapport à notre dernier bulletin.

#### Bilan prévisionnel 2010/11:

Le stock initial est donc revu à 0,97 Mt, conséquence de la modification apportée au bilan 2009/10 et le niveau des importations prévisionnelles de sucre en l'état est estimé en baisse compte tenu du niveau des importations 2009/10, à 2,63 Mt, ainsi que les importations de sucre dans les produits transformés. Le total des ressources s'élève à 17,21 Mt pour des utilisations estimées en hausse, par rapport à notre précédent bulletin, à 16,9 Mt. La consommation est évaluée en hausse à 15,9 Mt. Le stock de fin de campagne ressort à 310 000 tonnes.

Avec une production encore revue en légère hausse pour 2010/11, le total de la production hors quota est à 3,225 Mt. Le total des ressources s'élève maintenant à 3,23 Mt pour des utilisations estimées inchangées à 2,67 Mt. Le stock de report sur 2011/12 s'établirait ainsi à 560 000 tonnes.

### ***Importations préférentielles de sucre***

Le total des certificats demandés et attribués au titre des importations préférentielles pour 2010/11 s'élève début décembre à 408 405 tonnes pour le sucre PMA et ACP et, fin novembre, à 437 862 tonnes pour les contingents CXL (280 689 tonnes) et Balkans (157 173 tonnes). Les certificats demandés au titre du contingent d'importation de sucre industriel s'élèvent à 2 144 tonnes.

### ***Stocks***

La dernière situation des stocks de sucre fournie par la Commission est arrêtée au 1/10/2010 : ils s'élevaient à 2 Mt, contre 3,2 Mt un an plus tôt pour le sucre du quota, dont 0,97 Mt de sucre 2009/10 et 1,03 Mt de sucre 2010/11.

### ***Exportations***

Le contingent d'exportation de 650 000 t de sucre hors quota a été intégralement attribué la première semaine. Il a été appliqué un coefficient d'attribution de 69,80%.

## Règlements votés en comités de gestion

Décembre 2010

### Comité de gestion du 9 décembre :

- Aucun règlement voté.

### Comité de gestion du 16 décembre :

- Aucun règlement voté.

# BILAN COMMUNAUTAIRE DE SUCRE DANS L'UE

## Note méthodologique

Le bilan communautaire du sucre est un bilan d'approvisionnement ou bilan de consommation, conformément à l'article 22 du règlement 952/06. Cela signifie plus précisément qu'il recense sur une période donnée (campagne de 12 mois), l'ensemble des emplois d'un produit donné (en l'occurrence le sucre) et les ressources mobilisées pour équilibrer ces emplois.

Il répartit le sucre par campagne de consommation ou d'utilisation et non par campagne de production (notamment du fait de la présence de sucre produit lors de la campagne précédente dans les stocks initiaux).

La plupart des postes du bilan communautaire du sucre du quota comme du sucre hors-quota sont connus sur la base des déclarations des opérateurs (fabricants, utilisateurs de sucre, exportateurs et importateurs), à l'exception notable du poste 'Consommation intérieure' qui est estimé par différence avec les autres postes du bilan. Les données individuelles des opérateurs sont agrégées et communiquées par la Commission ou disponibles via la base communautaire du commerce extérieur (COMEXT).

En toute rigueur ce que l'on appelle consommation de sucre lors d'une campagne ne correspond pas à l'utilisation finale de ce sucre pour au moins deux raisons :

- les emplois de sucre décrivent les volumes de sucre achetés sur le marché intérieur par les industries utilisatrices ou bien exportés sur le reste de l'UE et les pays-tiers. Or il peut y avoir un décalage de plusieurs mois entre l'achat et/ou la livraison de sucre et son utilisation finale, par exemple pour le sucre industriel ; les quantités de sucre vendues et livrées ne correspondent donc pas obligatoirement aux quantités de sucre utilisées ou incorporées lors d'une campagne.
- le sucre alimentaire livré sur le marché intérieur n'est pas totalement consommé, au sens alimentaire du terme. Comme tout produit alimentaire, une partie de ce sucre fait l'objet de pertes ou de non consommation.

### I. Ressources

L'ensemble des ressources regroupe les stocks initiaux en début de campagne, la production fraîche de sucre de la campagne, les importations de sucre en l'état et dans les produits transformés :

1. **Stock initial** : par définition il est nul pour le sucre hors-quota ; pour le sucre du quota il s'agit du sucre de la campagne précédente non vendu au 30 septembre, propriété des fabricants, des raffineurs ou de la communauté (intervention publique). Le stock initial en début de campagne est égal au stock à la fin de la campagne précédente.
2. **Report de sucre** : ressource du bilan du sucre du quota, il correspond au sucre hors quota de la campagne précédente non vendu et qui devient le premier sucre du quota de la campagne en cours. Ce poste peut inclure le cas échéant les quantités de sucre du quota ayant fait l'objet d'une décision de **retrait** lors de la campagne précédente.
3. **Production fraîche** : il s'agit de la production fraîche, qui diffère de la production réglementaire. Cette dernière s'obtient en ajoutant à la production fraîche le report de sucre hors quota de la campagne précédente et en déduisant la quantité de sucre hors quota qui sera reportée sur la campagne suivante. Elle comprend en outre les sirops de sucre destinés à la production d'éthanol (calculé en équivalent sucre). La production fraîche est répartie entre quota et hors quota. La production disponible sous quota correspond au total de la production fraîche sous quota (c'est-à-dire le quota quand celui-ci est intégralement produit moins le report). La production hors quota s'obtient ensuite par différence entre la production fraîche de la campagne et la production fraîche sous quota. La production fraîche de sucre fait l'objet d'estimations jusqu'en décembre à partir des surfaces betteravières et d'une estimation des rendements moyens. En mars de l'année suivante, une fois la campagne de production achevée, les estimations de production sont remplacées par le chiffre issu de la déclaration provisoire des fabricants. Enfin en décembre est disponible le chiffre définitif de production, toujours sur la base des déclarations obligatoires des fabricants.
4. **Importations de sucre en l'état** : estimées en cours de campagne à la fois sur la base des contingents préférentiels, des certificats demandés et sur la base des statistiques douanières mensuelles.

5. **Importations de sucre dans les produits transformés** : estimées en cours de campagne sur la base des quantités importées lors la campagne précédente. Elles regroupent en leur affectant un coefficient de teneur en sucre (fixé par la Commission) les importations de produits contenant du sucre. Elles sont ensuite définitivement fixées sur la base des données enregistrées par les services douaniers des différents Etats membres.

## **II . Emplois :**

Les ressources précédentes permettent d'équilibrer les emplois (consommation) suivants : les exportations vers pays tiers (sucre en l'état et dans les produits transformés), les stocks de fin de campagne, le report de sucre hors quota, et les livraisons sur le marché intérieur

1. **Livraisons sur le marché intérieur** : elles comprennent le sucre destiné à la consommation humaine, le sucre hors quota destiné aux utilisations non alimentaires et à la production d'alcool
- 1.1 **Sucre alimentaire** : désigne le sucre du quota livré comme sucre alimentaire. En toute rigueur, il correspond aux ventes de sucre destiné à la consommation alimentaire et diffère de celle-ci par le fait qu'une partie du sucre alimentaire vendu n'est pas consommé (pertes). C'est le seul poste qui ne fait l'objet d'aucune déclaration. Estimé en cours de campagne, en général sur la base de la précédente campagne, il est ensuite obtenu par différence entre l'ensemble des ressources de sucre du quota et les utilisations connues de sucre du quota (les exportations et le stock final). Il prend en compte le sucre de bouche et le sucre incorporé dans les produits transformés, les ventes aux ménages et aux collectivités,
- 1.2 **Industries chimiques et pharmaceutiques** : volumes de sucre hors-quota livré comme sucre industriel aux industries chimiques, pharmaceutiques et de la levure. Il s'agit bien des quantités de sucre livrées et non des quantités de sucre utilisées par ces industries. Ce poste est estimé en cours de campagne sur la base de la campagne précédente, et ajusté ensuite sur les bilans provisoires puis définitifs fournis par la Commission. La période de référence est une campagne de 14 mois, du 1<sup>er</sup> Octobre de l'année n au 30 novembre de l'année n+1.
- 1.3 **Producteurs d'alcool** : volumes de sucre (sirops) livrés en distilleries pour la production d'alcool (dont alcool carburant)
2. **Exportations de sucre en l'état** : estimées en cours de campagne sur la base des certificats demandés (quota et hors quota), voire du niveau des exportations de la campagne précédente, elles sont ensuite définitivement fixées sur la base des données enregistrées par les services douaniers des différents Etats membres.
3. **Exportations de sucre dans les produits transformés** : estimées en cours de campagne sur la base des quantités exportées lors la campagne précédente. Elles regroupent en leur affectant un coefficient de teneur en sucre les exportations de produits contenant du sucre. Elles sont ensuite définitivement fixées sur la base des données enregistrées par les services douaniers des différents Etats membres.

## **III . Stocks fin de campagne :**

- Stock de fin de campagne : défini pour le sucre du quota, il est estimé en cours de campagne, et définitivement fixé lors de la campagne suivante sur la base des déclarations des fabricants
- Report : estimé en cours de campagne, il fait l'objet d'une déclaration de la part des fabricants au plus tard le 15 avril de la campagne. Le report communautaire peut donc être connu dans les mois suivants.

**BILANS COMMUNAUTAIRES DE SUCRE DANS L'UE-27 de 2008/09 à 2010/11**

(en 1 000 tonnes, valeur blanc)

	2008/09		2009/10 (1)		2010/11 (2)	
	Quota	Hors Quota	Quota	Hors Quota	Quota	Hors Quota
<b>I - RESSOURCES</b>						
1 - Stocks au 1er octobre	<b>2 188</b>	<b>0</b>	<b>1 604</b>	<b>0</b>	<b>968</b>	<b>0</b>
- libres	1 869	0	1 569	0	968	0
- intervention	319	0	35	0	0	0
2 - Report / Retrait	694		412		561	
3 - Production "fraîche"	12 436	2 909	12 862	4 641	12 515	3 225
Retrait converti en hors quota			0	0	0	0
4 - Importations des pays tiers de sucre en l'état	2 870	168	2 510	10	2 630	5
5 - Importations des pays tiers de sucre sous forme de produits transformés	547		500		530	
<b>TOTAL DES RESSOURCES</b>	<b>18 735</b>	<b>3 077</b>	<b>17 888</b>	<b>4 651</b>	<b>17 203</b>	<b>3 230</b>
<b>II - EMPLOIS</b>						
1 - Livraisons marché intérieur	15 952	1 955	15 850	2 040	15 900	2 020
1.1 Sucre alimentaire	15 952		15 850		15 900	
1.2 Sucre pour industrie chimique		710		785		760
1.3 Sucre pour éthanol		1 245		1 255		1 260
2 - Exportations sur pays tiers de sucre en l'état	251	710	100	2 050	50	650
3 - Exportations de sucre sous forme de produits transformés	928		970		950	
<b>TOTAL DES EMPLOIS</b>	<b>17 131</b>	<b>2 665</b>	<b>16 920</b>	<b>4 090</b>	<b>16 900</b>	<b>2 670</b>
<b>III - STOCKS AU 30 SEPTEMBRE</b>						
- libres	1 569		968		303	
- intervention	35		0		0	
- retrait						
- report	0	412	0	561	0	560
<b>TOTAL STOCKS AU 30/09</b>	<b>1 604</b>	<b>412</b>	<b>968</b>	<b>561</b>	<b>303</b>	<b>560</b>

Sources : CE, COMEXT, FranceAgriMer - janvier 2011

1- Bilan provisoire UE 27

2- Bilan prévisionnel UE 27



EVOLUTION DES SURFACES BETTERAVIERES DANS L'UE DE 1995/96 A 2010/11 \*

	ALL	AUT	DK	ESP (1)	FIN	FRA	GR	ITA	PB	POR	RU	SUE	UEBL	HON	LET	LIT	POL	R. TCH	SLQ	SLN	BG	RO	TOTAL
1995/96	518	52	67	170	34	430	42	267	116	1	171	57	104	-	-	-	-	-	-	-	-	-	2 064
1996/97	514	52	68	159	34	422	40	234	116	1	173	59	103	-	-	-	-	-	-	-	-	-	2 009
1997/98	504	51	67	155	34	421	53	284	114	3	170	59	102	-	-	-	-	-	-	-	-	-	2 050
1998/99	501	49	66	153	34	412	37	275	112	3	164	59	98	-	-	-	-	-	-	-	-	-	1 996
1999/00	489	47	64	135	34	393	40	274	120	8	160	59	104	-	-	-	-	-	-	-	-	-	1 960
2000/01	451	43	59	130	32	361	50	249	112	8	146	55	95	-	-	-	-	-	-	-	-	-	1 823
2001/02	448	45	56	114	31	386	43	222	109	5	151	54	96	-	-	-	-	-	-	-	-	-	1 791
2002/03	459	44	55	114	32	409	42	246	109	9	148	54	98	-	-	-	-	-	-	-	-	-	1 850
2003/04	445	43	50	100	29	361	41	215	106	7	136	50	92	48	14	26	286	76	32	5	-	-	2 193
2004/05	441	45	48	107	30	348	33	186	99	8	133	47	90	67	14	25	298	70	35	6	-	-	2 161
2005/06	428	44	47	104	31	343	42	249	99	8	126	49	87	61	14	22	278	69	33	8	-	-	2 173
2006/07	353	40	41	101	25	366	26	94	84	4	106	45	80	48	11	18	241	56	28	7	-	-	1 774
2007/08	391	42	39	60	16	353	14	86	82	1	106	41	85	38	-	17	228	54	19	-	2	23	1 698
2008/09	370	43	36	51	14	316	14	61	71	0	101	37	64	17	-	9	177	50	11	-	-	20	1 462
2009/10	380	44	34	51	15	345	22	62	73	0	102	39	64	14	-	15	191	53	16	-	-	21	1 541
2010/11	369	45	39	47	15	342	13	63	71	0	104	39	59	14	-	15	197	54	18	-	-	23	1 525
2010/11 /2009/10	- 3,0 %	+ 2,0 %	+ 15,0 %	- 8,6 %	- 3,3 %	- 1,0 %	- 40,9 %	+ 2,3 %	- 2,7 %	-	+ 2,0 %	=	- 8,3 %	- 2,1 %	-	=	+ 3,2 %	+ 2,1 %	+ 9,4 %	-	-	+ 11,0 %	- 1,0 %

(1) Y compris les surfaces de betteraves destinées au Portugal (7 000 ha en 1997/98 ; 5 000 ha en 1998/99 ; 2 000 ha en 1999/00)

\* Hors betteraves jus vert.

EVOLUTION DES RENDEMENTS EN SUCRE DE BETTERAVE DANS L'UE DE 1995/96 A 2010/11

(en t/ha)

	ALL	AUT	DK	ESP	FIN	FRA	GR	ITA	PB	POR	RU	SUE	UEBL	HON	LET	LIT	POL	R. TCH	SLQ	SLN	BG	RO	TOTAL	
1995/96	7,35	8,06	6,45	6,44	4,74	9,77	6,83	5,58	8,52	-	7,11	6,25	8,54	-	-	-	-	-	-	-	-	-	-	7,54
1996/97	8,14	9,04	7,41	7,52	3,85	9,90	6,63	6,14	8,92	-	8,50	6,75	9,25	-	-	-	-	-	-	-	-	-	-	8,19
1997/98	7,98	9,02	8,03	7,32	5,24	11,22	6,87	6,12	8,95	6,33	9,34	6,71	9,98	-	-	-	-	-	-	-	-	-	-	8,52
1998/99	8,02	9,51	8,05	7,51	3,53	10,35	5,38	5,80	7,37	8,67	8,79	6,76	8,10	-	-	-	-	-	-	-	-	-	-	8,06
1999/00	8,96	10,15	8,64	8,13	4,88	11,51	5,80	6,22	9,31	7,50	9,66	7,29	10,49	-	-	-	-	-	-	-	-	-	-	8,98
2000/01	9,67	9,00	9,03	8,45	4,81	11,73	7,36	6,23	9,49	7,13	9,08	7,49	9,92	-	-	-	-	-	-	-	-	-	-	9,16
2001/02	8,31	8,87	8,55	8,25	4,71	9,43	7,30	5,78	8,74	6,40	8,10	7,44	8,75	-	-	-	-	-	-	-	-	-	-	8,15
2002/03	8,77	9,84	9,38	10,51	5,09	11,48	7,05	5,73	9,39	8,67	9,62	8,00	10,40	-	-	-	-	-	-	-	-	-	-	9,14
2003/04	8,49	8,98	9,84	9,14	4,69	10,89	5,00	4,19	10,15	8,57	10,06	8,32	11,18	10,40	4,79	5,12	7,00	7,36	7,28	7,60	-	-	-	6,79
2004/05	9,83	10,18	9,83	9,87	4,97	11,91	7,88	6,23	10,47	9,30	10,45	7,91	11,01	7,45	4,79	5,32	6,71	7,99	6,66	6,33	-	-	-	9,26
2005/06	9,43	10,59	10,11	10,39	5,77	12,10	7,38	7,16	9,86	9,63	10,64	8,29	10,63	8,08	5,07	5,68	7,36	8,10	7,97	7,50	-	-	-	9,21
2006/07	9,22	9,60	9,15	10,63	5,18	11,80	6,52	6,99	10,77	10,20	10,92	6,93	10,69	7,36	3,95	5,37	7,08	8,35	7,33	6,21	-	-	-	9,24
2007/08	10,00	8,60	9,70	11,80	6,30	12,60	5,60	9,00	10,80	10,10	9,90	8,70	10,30	6,90	-	7,40	8,40	6,60	7,10	-	2,10	4,10	9,90	
2008/09	9,80	9,50	11,20	11,60	5,00	13,00	6,00	7,90	12,00	-	10,90	8,90	11,40	6,90	-	5,30	6,60	8,30	10,60	-	-	5,70	10,20	
2009/10	11,10	8,70	13,10	11,70	5,90	13,60	7,21	8,20	13,60	-	12,90	10,30	13,20	7,90	-	7,30	8,60	9,00	10,20	-	-	6,90	11,10	
2010/11 *	10,50	8,90	10,80	12,10	5,80	13,00	6,80	8,50	12,20	-	11,50	9,20	11,60	7,10	-	7,40	8,10	7,90	9,30	-	-	5,70	10,70	
Moy. 99/00 à 03/04	8,84	9,37	9,09	8,90	4,84	11,01	6,50	5,63	9,42	7,65	9,30	7,71	10,15	-	-	-	-	-	-	-	-	-	-	8,45
Moy. 04/05 à 09/10	9,90	9,53	10,52	11,00	5,52	12,50	6,77	7,58	11,25	9,81	10,95	8,51	11,21	7,43	4,60	6,06	7,46	8,06	8,31	6,68	2,10	5,57	9,82	

\* Données prévisionnelles

(1) Les rendements en Grèce ne correspondent pas, de 2008/09 à 2010/11, à la production sucrière. Ceci est lié au fait qu'une partie de la production sous quota a été réalisée dans un autre EM (travail à façon).

Sources : CE et FranceAgriMer - Juin 2010

**Quotas 2007/08 - Quotas 2008/09 - Quotas 2009/10 - Quotas 2010/11**

(en 1 000 tonnes, valeur blanc)

	ALL	AUT	DK	ESP	FIN	FRA *	GRE	ITA	PB	POR	RU	SUE	UEBL	HON	LIT	POL	R. TCH	SLQ	RO	UE 25 /27
<b>2007/08</b>																				
Quotas de base	3 655,46	405,81	420,75	903,84	146,09	4 120,69	317,50	778,70	876,56	44,45	1 221,47	325,70	862,08	406,68	103,01	1 771,39	469,30	210,16	109,16	17 273,03
Quotas additionnels / transitoires	-	-	31,72	-	-	-	-	110,21	54,88	-	-	17,72	20,22	-	8,00	1,09	5,63	5,87	-	255,34
Abandons de quotas	-	-	-	16,68	56,09	-	158,80	24,86	-	19,50	-	-	-	108,09	-	-	102,47	70,13	-	676,10
<b>Total</b>	<b>3 655,46</b>	<b>405,81</b>	<b>452,47</b>	<b>887,17</b>	<b>90,00</b>	<b>4 120,69</b>	<b>158,70</b>	<b>864,05</b>	<b>931,44</b>	<b>24,95</b>	<b>1 221,47</b>	<b>343,42</b>	<b>882,30</b>	<b>298,59</b>	<b>111,01</b>	<b>1 772,48</b>	<b>372,46</b>	<b>145,90</b>	<b>109,16</b>	<b>16 852,27</b>
Total 2007/08 / Total 2006/07	0%	0%	8%	-2%	-38%	0%	-50%	11%	6%	-44%	0%	5%	2%	-27%	8%	0%	-21%	-31%	-	-2%
<b>2008/09</b>																				
Quotas de base	3 655,46	405,81	452,47	887,17	90,00	4 120,69	158,70	753,84	931,44	24,95	1 221,47	343,42	882,30	298,59	111,01	1 772,48	372,46	145,90	109,16	16 742,06
Abandons de quotas	757,20	54,79	80,08	256,58	9,00	683,66	-	245,47	126,55	15,00	165,00	50,23	206,07	193,17	20,76	366,87	-	33,58	4,48	3 273,22
<b>Total</b>	<b>2 898,26</b>	<b>351,03</b>	<b>372,38</b>	<b>630,59</b>	<b>81,00</b>	<b>3 437,03</b>	<b>158,70</b>	<b>508,38</b>	<b>804,89</b>	<b>9,95</b>	<b>1 056,47</b>	<b>293,19</b>	<b>676,24</b>	<b>105,42</b>	<b>90,25</b>	<b>1 405,61</b>	<b>372,46</b>	<b>112,32</b>	<b>104,69</b>	<b>13 468,84</b>
Total 2008/09 / Total 2007/08	-21%	-14%	-18%	-29%	-10%	-17%	0%	-41%	-14%	-60%	-14%	-15%	-23%	-65%	-19%	-21%	0%	-23%	-4%	-20%
<b>2009/10</b>																				
Quotas de base	2 898,26	351,03	372,38	630,59	81,00	3 437,03	158,70	508,38	804,89	9,95	1 056,47	293,19	676,24	105,42	90,25	1 405,61	372,46	112,32	104,69	13 468,84
Abandons de quotas				132,11																132,11
<b>Total</b>	<b>2 898,26</b>	<b>351,03</b>	<b>372,38</b>	<b>498,48</b>	<b>81,00</b>	<b>3 437,03</b>	<b>158,70</b>	<b>508,38</b>	<b>804,89</b>	<b>9,95</b>	<b>1 056,47</b>	<b>293,19</b>	<b>676,24</b>	<b>105,42</b>	<b>90,25</b>	<b>1 405,61</b>	<b>372,46</b>	<b>112,32</b>	<b>104,69</b>	<b>13 336,73</b>
Total 2009/10 / Total 2008/09	0%	0%	0%	-21%	0%	0%	0%	0%	0%	0%	0%	0%	0%	0%	0%	0%	0%	0%	0%	-1%
<b>2010/11</b>																				
Quotas de base	2 898,26	351,03	372,38	498,48	81,00	3 437,03	158,70	508,38	804,89	9,95	1 056,47	293,19	676,24	105,42	90,25	1 405,61	372,46	112,32	104,69	13 336,74
<b>Total</b>	<b>2 898,26</b>	<b>351,03</b>	<b>372,38</b>	<b>498,48</b>	<b>81,00</b>	<b>3 437,03</b>	<b>158,70</b>	<b>508,38</b>	<b>804,89</b>	<b>9,95</b>	<b>1 056,47</b>	<b>293,19</b>	<b>676,24</b>	<b>105,42</b>	<b>90,25</b>	<b>1 405,61</b>	<b>372,46</b>	<b>112,32</b>	<b>104,69</b>	<b>13 336,74</b>
Total 2010/11 / Total 2009/10	0%	0%	0%	0%	0%	0%	0%	0%	0%	0%	0%	0%	0%	0%	0%	0%	0%	0%	0%	0%

\* Dont DOM - 432 220 tonnes en 2010/11, 480 244 tonnes avant 2010/11

Source : CE et FranceAgriMer

**PRODUCTION DE SUCRE DANS L'UE de 2008/09 à 2010/11**

(en 1 000 tonnes, valeur blanc)

	ALL	AUT	DK	ESP	FIN	FRA	GRE	ITA	PB	POR	RU	SUE	UEBL	HON	LIT	POL	R. TCH	SLQ	RO	UE 25/27
<b>2008/09</b>																				
1. Production "fraîche" (1 000 t de sucre blanc)																				
a) de betteraves	3 646	386	397	608	69	4 097	157	498	863	-	1 192	324	722	105	68	1 285	415	116	112	15 063
b) de cannes	-	-	-	-	-	250	-	-	-	1	-	-	-	-	-	-	-	-	-	251
c) de mélasses	8	23	-	-	-	-	-	-	-	-	-	-	-	-	-	-	-	-	-	32
TOTAL	3 655	410	397	608	69	4 347	157	498	863	1	1 192	324	722	105	68	1 285	415	116	112	15 345
(2008/09 / 2007/08)	-7%	12%	4%	-15%	-31%	-7%	101%	-35%	-3%	-96%	14%	-8%	-17%	-60%	-45%	-33%	17%	-14%	18%	-10%
2. Reports de 2007/08	178	14	0	0	12	63	0	25	57	0	158	19	58	1	22	73	11	0	0	693
3. Production (1+ 2)	3 833	424	397	608	81	4 410	157	524	920	1	1 350	344	780	107	90	1 358	426	116	113	16 038
4. Répartition de la production (1 000 t)																				
a) Production sous Quota	2 898	351	372	600	81	3 207	157	508	805	1	1 056	293	676	105	90	1 337	372	112	105	13 129
b) Hors Quota	935	73	25	8	0	1 203	0	15	115	0	293	51	104	1	0	21	53	4	8	2 909
<b>2009/10</b>																				
1. Production "fraîche" (1 000 t de sucre blanc)						0														
a) de betteraves	4 199	356	445	599	87	4 469	172	509	993	-	1 300	403	841	108	106	1 647	479	162	146	17 019
b) de cannes	-	-	-	-	-	449	-	-	-	1	-	-	-	-	-	-	-	-	-	450
c) de mélasses	8	25	-	-	-	-	-	-	-	-	-	-	-	-	-	-	-	-	-	33
TOTAL	4 207	381	445	599	87	4 918	172	509	993	1	1 300	403	841	108	106	1 647	479	162	146	17 503
(2008/09 / 2007/08)	13%	-7%	11%	-2%	20%	12%	8%	2%	13%	14%	8%	19%	14%	2%	35%	22%	13%	28%	23%	12%
2. Reports de 2008/09	116	6	1	8	0	43	0	15	1	0	158	8	49	0	0	0	3	3	1	414
3. Production (1+ 2)	4 324	387	446	607	87	4 960	172	524	994	1	1 458	411	890	108	106	1 647	482	165	147	17 916
4. Répartition de la production (1 000 t)																				
a) Production sous Quota	2 898	351	372	498	81	3 387	159	508	805	1	1 056	293	676	105	90	1 406	372	112	105	13 277
b) Hors Quota	1 426	36	74	109	6	1 575	13	16	189	0	402	118	214	2	15	241	110	53	43	4 641
<b>2010/11</b>																				
1. Production "fraîche" (1 000 t de sucre blanc)						0														
a) de betteraves	3 630	349	409	529	76	4 354	90	464	869	-	1 199	352	693	96	94	1 516	431	160	152	15 463
b) de cannes	-	-	-	-	-	275	-	-	-	1	-	-	-	-	-	-	-	-	-	276
c) de mélasses	-	-	-	-	-	-	-	-	-	-	-	-	-	-	-	-	-	-	-	0
TOTAL	3 630	349	409	529	76	4 629	90	464	869	1	1 199	352	693	96	94	1 516	431	160	152	15 739
(2008/09 / 2007/08)	-16%	-9%	-9%	-13%	-14%	-6%	-91%	-10%	-14%	-8%	-8%	-14%	-21%	-12%	-12%	-9%	-11%	-2%	4%	-11%
2. Reports de 2009/10	229	0	5	12	6	24	13	16	20	-	146	19	66	-	0	0	4	-	0	562
3. Production (1+ 2)	3 859	349	414	541	82	4 653	103	480	889	1	1 345	371	759	96	94	1 517	435	160	152	16 301
4. Répartition de la production (1 000 t)																				
a) Production sous Quota	2 898	349	372	498	81	3 280	103	480	805	1	1 056	293	676	96	90	1 406	372	112	105	13 076
b) Hors Quota	961	0	41	42	1	1 373	0	0	84	0	289	78	83	0	4	111	62	47	48	3 225

Source : CE et FranceAgriMer -janvier 2011

**Prix moyens du sucre blanc communautaire  
jusqu'en août 2010**

*Règlement 318/06 et 952/06*

Prix de vente moyen		
	Sucre du quota €/t	Sucre industriel €/t
juillet-07	619	301
août-07	618	319
septembre-07	618	305
octobre-07	617	287
novembre-07	616	277
décembre-07	618	278
janvier-08	612	289
février-08	596	271
mars-08	604	271
avril-08	603	261
mai-08	606	264
juin-08	607	263
juillet-08	598	263
août-08	601	263
septembre-08	595	267
octobre-08	578	270
novembre-08	574	276
décembre-08	574	285
janvier-09	564	292
février-09	551	311
mars-09	567	294
avril-09	564	295
mai-09	566	306
juin-09	563	312
juillet-09	562	305
août-09	561	300
septembre-09	555	333
octobre-09	499	283
novembre-09	493	337
décembre-09	495	315
janvier-10	479	320
février-10	474	349
mars-10	477	350
avril-10	477	338
mai-10	479	313
juin-10	476	338
juillet-10	478	310
août-10	479	320
septembre-10	485	319

Prix de référence	
	Sucre du quota €/t
1er juillet 2006	631,9
1er octobre 2008	541,5
1er octobre 2009	404,4

Source : Commission européenne

Evolution des prix moyens du sucre blanc communautaire  
d'octobre 2006 à août 2010 (en €/t)

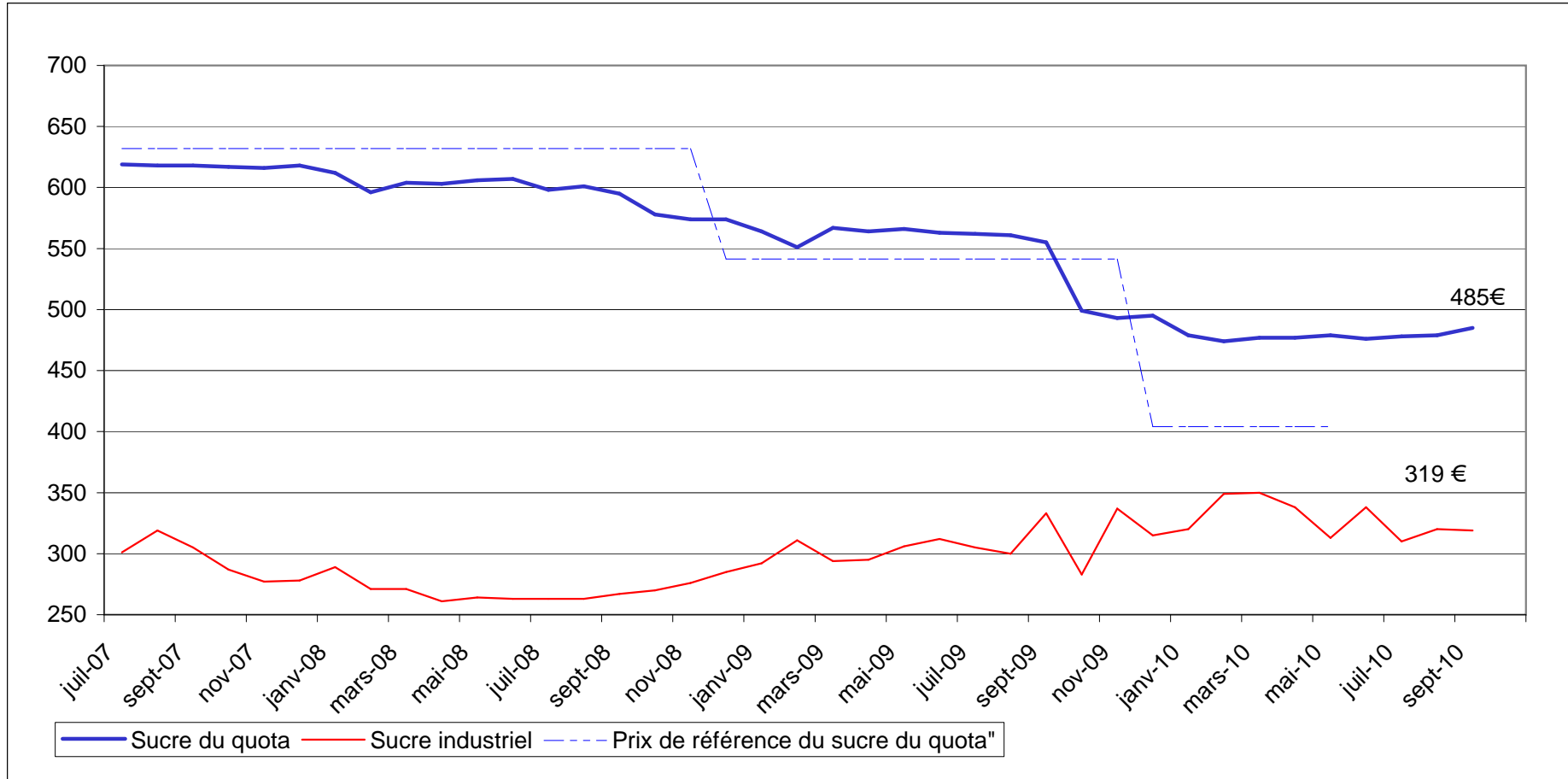

Source : CE

### **III – La situation française**

# BILAN FRANCAIS

## Note méthodologique

Le bilan français du sucre est, à l'instar du bilan communautaire, un **bilan d'approvisionnement ou bilan de consommation**, conformément à l'article 22 du règlement 952/06. Les remarques méthodologiques apportées en pages 20 et 21 de ce bulletin sont également vrais pour le bilan français. Il recense sur une période donnée (campagne de 12 mois), l'ensemble des emplois d'un produit donné (en l'occurrence le sucre) et les ressources mobilisées pour équilibrer ces emplois.

Il répartit le sucre par campagne de consommation ou d'utilisation et non par campagne de production (notamment du fait de la présence de sucre produit lors de la campagne précédente dans les stocks initiaux).

La plupart des postes du bilan français du sucre du quota comme du sucre hors-quota sont connus sur la base des déclarations des opérateurs (fabricants, utilisateurs de sucre, exportateurs et importateurs) et des services douaniers, à l'exception notable du poste 'Consommation intérieure' qui est estimé par différence avec les autres postes du bilan.

En toute rigueur ce que l'on appelle consommation de sucre lors d'une campagne ne correspond pas à l'utilisation finale de ce sucre pour au moins deux raisons :

- les emplois de sucre décrivent les volumes de sucre **achetés** sur le marché intérieur par les industries utilisatrices ou bien exportés sur le reste de l'UE et les pays-tiers. Or il peut y avoir un décalage de plusieurs mois entre l'achat et/ou la livraison de sucre et son utilisation finale, par exemple pour le sucre industriel ; les quantités de sucre vendues et livrées ne correspondent donc pas obligatoirement aux quantités de sucre utilisées ou incorporées lors d'une campagne.
- le sucre alimentaire livré sur le marché intérieur n'est pas totalement consommé, au sens alimentaire du terme. Comme tout produit alimentaire, une partie de ce sucre fait l'objet de pertes ou de non consommation.

### I. Ressources

L'ensemble des **ressources** regroupe les stocks initiaux en début de campagne, la production disponible de sucre de la campagne, les importations de sucre en l'état et dans les produits transformés :

1. **Stock initial** : par définition il est nul pour le sucre hors-quota ; pour le sucre du quota il s'agit du sucre de la campagne précédente non vendu au 30 septembre, propriété des fabricants, des raffineurs ou des sucres détenus à l'intervention publique en France. Le stock initial en début de campagne est égal au stock à la fin de la campagne précédente.
2. **Report de sucre** : ressource du bilan du sucre du quota, il correspond au sucre hors quota de la campagne précédente non vendu et qui devient le premier sucre du quota de la campagne en cours. Ce poste peut inclure le cas échéant les quantités de sucre du quota ayant fait l'objet d'une décision de **retrait** lors de la campagne précédente.
3. **Production fraîche** : il s'agit de la production fraîche, qui diffère de la production réglementaire. Cette dernière s'obtient en ajoutant à la production fraîche le report de sucre hors quota de la campagne précédente et en déduisant la quantité de sucre hors quota qui sera reportée sur la campagne suivante. Elle comprend en outre les sirops de sucre destinés à la production d'éthanol (calculé en équivalent sucre). La production fraîche est répartie entre quota et hors quota. La production disponible sous quota correspond au total de la production fraîche sous quota (c'est-à-dire le quota quand celui-ci est intégralement produit moins le report). La production hors quota s'obtient ensuite par différence entre la production fraîche de la campagne et la production fraîche sous quota. La production fraîche de sucre fait l'objet d'estimations jusqu'en décembre à partir des surfaces betteravières et d'une estimation des rendements moyens. En mars de l'année suivante, une fois la campagne de production achevée, les estimations de production sont remplacées par le chiffre issu de la déclaration provisoire des fabricants. Enfin, en décembre, est disponible le chiffre définitif de production, toujours sur la base des déclarations obligatoires des fabricants.
4. **Importations de sucre en l'état** : estimées en cours de campagne à la fois sur la base des contingents préférentiels, des certificats demandés et sur la base des statistiques douanières mensuelles.

5. **Importations de sucre dans les produits transformés** : estimées en cours de campagne sur la base des quantités importées lors la campagne précédente. Elles regroupent en leur affectant un coefficient de teneur en sucre (fixé par la Commission) les importations de produits contenant du sucre. Elles sont ensuite définitivement fixées sur la base des données enregistrées par les services douaniers.

## **II . Emplois :**

Les ressources précédentes permettent d'équilibrer les emplois (consommation) suivants : les exportations vers pays tiers (sucre en l'état et dans les produits transformés), les stocks de fin de campagne, le report de sucre hors quota, et les livraisons sur le marché intérieur

1. **Livraisons sur le marché intérieur** : elles comprennent le sucre destiné à la consommation humaine, le sucre hors quota destiné aux utilisations non alimentaires et à la production d'alcool

**Sucre alimentaire** : désigne le sucre du quota livré comme sucre alimentaire. En toute rigueur, il correspond aux ventes de sucre destiné à la consommation alimentaire et diffère de celle-ci par le fait qu'une partie du sucre alimentaire vendu n'est pas consommé (pertes). C'est le seul poste qui ne fait l'objet d'aucune déclaration. Estimé en cours de campagne, en général sur la base de la précédente campagne, il est ensuite obtenu par différence entre l'ensemble des ressources de sucre du quota et les utilisations connues de sucre du quota (les exportations et le stock final). Il prend en compte le sucre de bouche et le sucre incorporé dans les produits transformés, les ventes aux ménages et aux collectivités,

- 1.1 **Industries chimiques et pharmaceutiques** : volumes de sucre hors-quota livré comme sucre industriel aux industries chimiques, pharmaceutiques et de la levure. Il s'agit bien des quantités de sucre livrées et non des quantités de sucre utilisées par ces industries. Ce poste est estimé en cours de campagne sur la base des déclarations mensuelles de livraisons de sucre industriel par les fabricants. La période de référence est une campagne de 14 mois, du 1<sup>er</sup> Octobre de l'année n au 30 novembre de l'année n+1.

- 1.2 **Producteurs d'alcool** : volumes de sucre (sirops) livrés en distilleries pour la production d'alcool (dont alcool carburant)

2. **Exportations vers pays tiers et livraisons vers l'UE de sucre en l'état** : estimées en cours de campagne sur la base des certificats demandés (quota et hors quota), voire du niveau des exportations de la campagne précédente, elles sont ensuite estimées sur la base des données enregistrées par les services douaniers (données mises à jour et définitivement fixées au bout de 12 mois). S'agissant des RUP (régions ultra périphériques de l'Europe), les quantités livrées font l'objet d'une déclaration et portent sur une période de référence allant du 1<sup>er</sup> Octobre de l'année n au 31 décembre de l'année n+1.

3. **Exportations de sucre dans les produits transformés** : estimées en cours de campagne sur la base des quantités exportées lors la campagne précédente. Elles regroupent en leur affectant un coefficient de teneur en sucre les exportations de produits contenant du sucre. Elles sont ensuite estimées sur la base des données enregistrées par les services douaniers (données mises à jour et définitivement fixées au bout de 12 mois).

## **III . Stocks fin de campagne :**

- Stock de fin de campagne : défini pour le sucre du quota, il est estimé en cours de campagne, et définitivement fixé lors de la campagne suivante sur la base des déclarations des fabricants
- Report : estimé en cours de campagne, il fait l'objet d'une déclaration de la part des fabricants au plus tard le 15 avril de la campagne. Le report peut donc être connu dans les mois suivants.



**BILANS FRANCAIS DE SUCRE**

(en 1 000 tonnes, valeur blanc)

	2008/09 (Octobre- Septembre) (1)			2009/10 (Octobre- Septembre) (1) Provisoire			2010/11 (Octobre- Septembre) (1) Prévisionnel		
	Quota	Hors quota	Total	Quota	Hors quota	Total	Quota	Hors quota	Total
<b>I - RESSOURCES</b>									
<b>1 - Stocks au 1<sup>er</sup> octobre</b>	<b>309</b>	<b>0</b>	<b>309</b>	<b>253</b>	<b>0</b>	<b>253</b>	<b>196</b>	<b>0</b>	<b>196</b>
- libres	304	0	304	253	0	253	196	0	196
- stocks français en Belgique	6		6	0		0	0		0
- intervention	0		0	0		0	0		0
<b>2 - Report</b>	<b>63</b>		<b>63</b>	<b>43</b>		<b>43</b>	<b>24</b>		<b>24</b>
<b>3- Production</b>	<b>3 144</b>	<b>1 203</b>	<b>4 347</b>	<b>3 344</b>	<b>1 565</b>	<b>4 910</b>	<b>3 256</b>	<b>1 373</b>	<b>4 629</b>
- Métropole	2 894	1 203	4 097	2 914	1 546	4 460	2 981	1 373	4 354
- DOM	250		250	430	19	449	275		275
- Retrait converti en hors Quota									
<b>4 - Importations de sucre en l'état</b>	<b>427</b>	<b>2</b>	<b>429</b>	<b>400</b>	<b>0</b>	<b>400</b>	<b>390</b>	<b>0</b>	<b>390</b>
3.1. Importations ACP et autres	207	2	209	160	0	160	160	0	160
3.2. Importations de l'UE	220		220	240		240	230		230
<b>5 - Importations de sucre sous forme de produits transformés</b>	<b>719</b>		<b>719</b>	<b>710</b>		<b>710</b>	<b>710</b>		<b>710</b>
<b>TOTAL DES RESSOURCES</b>	<b>4 662</b>	<b>1 205</b>	<b>5 867</b>	<b>4 750</b>	<b>1 565</b>	<b>6 316</b>	<b>4 576</b>	<b>1 373</b>	<b>5 949</b>
<b>II - EMPLOIS</b>									
<b>1 - Livraisons sur le marché intérieur</b>	<b>2 110</b>	<b>763</b>	<b>2 873</b>	<b>2 076</b>	<b>878</b>	<b>2 954</b>	<b>2 100</b>	<b>895</b>	<b>2 995</b>
1.1. Sucre alimentaire	2 110		2 110	2 076		2 076	2 100		2 100
1.2. Sucre pour Alcool et Ethanol		567	567		680	680		700	700
1.3. Sucre pour Chimie et Pharmacie		195	195		198	198		195	195
<b>2 - Exportations de sucre en l'état</b>	<b>1 616</b>	<b>398</b>	<b>2 015</b>	<b>1 788</b>	<b>663</b>	<b>2 451</b>	<b>1 710</b>	<b>335</b>	<b>2 045</b>
2.1. Exportations vers l'UE (hors Belgique)	1 517	42	1 560	1 711	43	1 754	1 680	60	1 740
2.2. Exportations vers les pays tiers	99	351	450	77	610	687	30	270	300
- avec restitutions	0		0	0		0	0		0
- sans restitutions				77		77	30		30
- sucre hors quota		351	351		610	610		270	270
2.3. Livraisons RUP		5	5		10	10		5	5
<b>3 - Exportations de sucre sous forme de produits transformés</b>	<b>682</b>		<b>682</b>	<b>690</b>		<b>690</b>	<b>690</b>		<b>690</b>
<b>TOTAL DES UTILISATIONS</b>	<b>4 408</b>	<b>1 161</b>	<b>5 569</b>	<b>4 554</b>	<b>1 541</b>	<b>6 095</b>	<b>4 500</b>	<b>1 230</b>	<b>5 730</b>
<b>III - STOCKS AU 30 SEPTEMBRE</b>									
- libres	254	0	254	196	0	196	76	0	76
- intervention	0	0	0	0	0	0	0	0	0
- report / retrait	0	43	43	0	24	24	0	143	143
- stocks français en Belgique	0	0	0	0	0	0	0	0	0
<b>TOTAL DES STOCKS AU 30 SEPTEMBRE</b>	<b>254</b>	<b>43</b>	<b>297</b>	<b>196</b>	<b>24</b>	<b>221</b>	<b>76</b>	<b>143</b>	<b>219</b>

(1) Les différences qui peuvent être constatées entre les différents totaux sont liés à des écarts d'arrondis.

**DIAGRAMME DE GESTION  
DE LA CAMPAGNE SUCRIERE FRANCAISE 2009/10  
1<sup>er</sup> octobre 2009 - 30 septembre 2010**

(en t de sucre blanc)

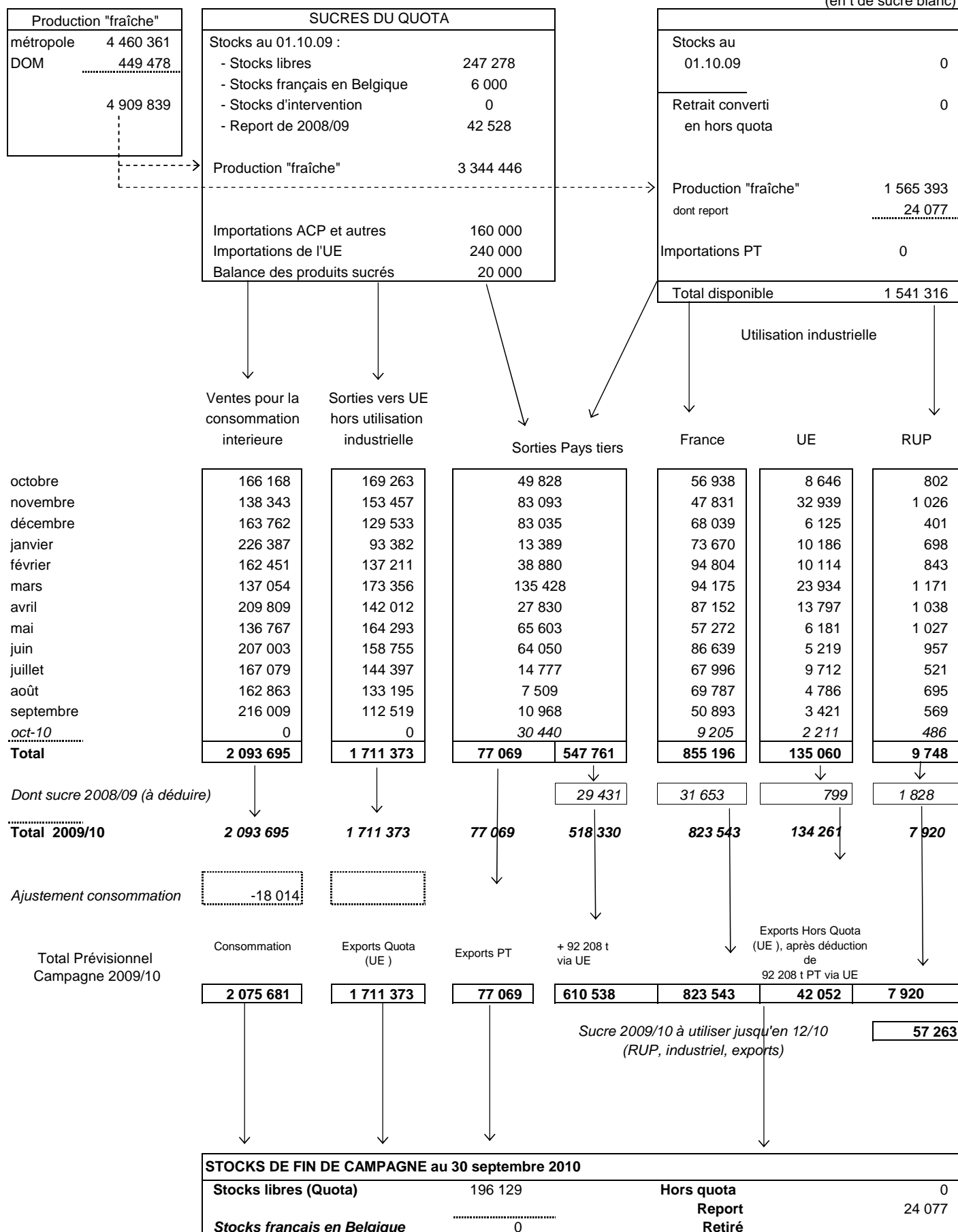

**BILANS FRANCAIS MENSUELS -  
ESTIMATION DES VENTES POUR LA CONSOMMATION INTERIEURE  
Campagne 2009/10**

(en t de sucre blanc)

	<b>TOTAL 01.10.08 30.09.09</b>	OCTOBRE 2009	NOVEMBRE 2009	DECEMBRE 2009	JANVIER 2010	FEVRIER 2010	MARS 2010	AVRIL 2010	MAI 2010	JUIN 2010	JUILLET 2010	AOÛT 2010	SEPTEMBRE 2010	<b>TOTAL 01.10.09 30.09.10</b>
<b>I - APPORTS SUR LE MARCHÉ</b>														
a) Mises sur le marché par les fabricants (y compris sucre industriel et intervention)	<b>4 491 483</b>	417 511	410 812	422 566	396 619	404 826	542 565	456 584	397 359	464 368	348 489	352 968	339 530	<b>4 954 197</b>
b) Importations de l'UE :														
- en l'état	<b>220 196</b>	22 544	16 341	16 628	15 568	13 934	17 192	17 945	21 285	29 633	28 033	20 735	23 026	<b>242 864</b>
- produits transformés	<b>655 138</b>	59 061	50 637	55 757	45 960	47 382	58 946	55 902	55 017	59 440	56 148	55 449	59 847	<b>659 546</b>
c) Importations des pays tiers :														
- en l'état	<b>206 850</b>	2 392	26 403	1 310	2 023	26 644	3 521	5 234	9 238	26 995	25 029	2 205	29 851	<b>160 845</b>
- produits transformés	<b>63 972</b>	5 261	4 620	4 930	5 430	4 442	6 284	5 592	5 054	6 051	5 907	6 240	5 247	<b>65 058</b>
<b>TOTAL</b>	<b>5 637 639</b>	506 769	508 813	501 191	465 600	497 228	628 508	541 257	487 953	586 487	463 606	437 597	457 501	<b>6 082 510</b>
<b>II - EXPORTATIONS</b>														
a) Sur l'UE :														
- en l'état	<b>1 632 574</b>	178 711	187 422	136 059	104 266	148 168	198 461	156 847	171 501	164 931	154 630	138 676	116 509	<b>1 856 181</b>
- dont sucre industriel	55 762	4 437	4 554	4 124	3 941	2 225	4 619	2 231	1 901	2 741	4 894	3 852	3 333	42 852
- dont RUP	4 805	802	1 026	401	698	843	1 171	1 038	1 027	957	521	695	569	9 748
- produits transformés	<b>564 372</b>	44 316	42 470	40 365	39 577	42 445	51 375	47 471	45 571	51 393	48 063	46 488	50 055	<b>549 589</b>
b) Sur pays tiers :														
- en l'état (y compris Hors quota)	<b>393 981</b>	49 828	83 093	83 035	13 389	38 880	135 428	27 830	65 603	64 050	14 777	7 509	10 968	<b>594 390</b>
- produits transformés	<b>117 796</b>	10 808	9 654	9 931	8 311	10 480	12 015	12 148	11 239	12 471	11 061	12 274	13 067	<b>133 459</b>
<b>TOTAL</b>	<b>2 708 723</b>	283 663	322 639	269 390	165 543	239 973	397 279	244 296	293 914	292 845	228 531	204 947	190 599	<b>3 133 619</b>
<b>III - LIVRAISONS MARCHÉ INTERIEUR (I - II)</b>	<b>2 928 916</b>	223 106	186 174	231 801	300 057	257 255	231 229	296 961	194 039	293 642	235 075	232 650	266 902	<b>2 948 891</b>
- Métropole (1)	<i>2 043 118</i>	<i>162 948</i>	<i>135 689</i>	<i>160 511</i>	<i>223 457</i>	<i>159 887</i>	<i>133 473</i>	<i>206 070</i>	<i>133 599</i>	<i>204 574</i>	<i>164 242</i>	<i>160 110</i>	<i>213 209</i>	<i>2 057 769</i>
- DOM	37 889	3 220	2 654	3 251	2 930	2 564	3 581	3 739	3 168	2 429	2 837	2 753	2 800	35 926
- Sucre industriel	<i>847 909</i>	<i>56 938</i>	<i>47 831</i>	<i>68 039</i>	<i>73 670</i>	<i>94 804</i>	<i>94 175</i>	<i>87 152</i>	<i>57 272</i>	<i>86 639</i>	<i>67 996</i>	<i>69 787</i>	<i>50 893</i>	<i>855 196</i>

(1) Les chiffres indiqués ne comprennent pas le sucre industriel

Sources : Douanes et FranceAgriMer

**BILANS FRANCAIS MENSUELS -  
ESTIMATION DES VENTES POUR LA CONSOMMATION INTERIEURE  
Campagne 2010/11**

(en t de sucre blanc)

	<b>TOTAL 01.10.09 30.09.10</b>	<b>OCTOBRE 2010</b>	<b>TOTAL 01.10.10 31.10.10</b>
<b>I - <u>APPORTS SUR LE MARCHÉ</u></b>			
a) Mises sur le marché par les fabricants (y compris sucre industriel et intervention)	<b>4 954 197</b>	384 155	<b>384 155</b>
b) Importations de l'UE :			
- en l'état	<b>242 864</b>	22 462	<b>22 462</b>
- produits transformés	<b>659 546</b>	55 433	<b>55 433</b>
c) Importations des pays tiers :			
- en l'état	<b>160 845</b>	1 750	<b>1 750</b>
- produits transformés	<b>65 058</b>	4 981	<b>4 981</b>
<b>TOTAL</b>	<b>6 082 510</b>	468 781	<b>468 781</b>
<b>II - <u>EXPORTATIONS</u></b>			
a) Sur l'UE :			
- en l'état	<b>1 856 181</b>	157 250	<b>157 250</b>
- dont sucre industriel	42 852	2 792	2 792
- dont RUP	9 748	486	486
- produits transformés	<b>549 589</b>	47 702	<b>47 702</b>
b) Sur pays tiers :			
- en l'état (y compris Hors quota)	<b>594 390</b>	36 319	<b>36 319</b>
- produits transformés	<b>133 459</b>	13 434	<b>13 434</b>
<b>TOTAL</b>	<b>3 133 619</b>	254 705	<b>254 705</b>
<b>III - <u>LIVRAISONS MARCHÉ INTERIEUR (I - II)</u></b>	<b>2 948 891</b>	214 076	<b>5 124 058</b>
- Métropole (1)	2 057 769	162 935	162 935
- DOM	35 926	2 993	2 993
- Sucre industriel	855 196	48 148	48 148

(1) Les chiffres indiqués ne comprennent pas le sucre industriel

Sources : Douanes et FranceAgriMer

**EVOLUTION DES VENTES POUR LA CONSOMMATION INTERIEURE (1)  
JUSQU'AU MOIS D'OCTOBRE 2010**

(en t de sucre blanc)

MOIS	CAMPAGNE 2005/06		CAMPAGNE 2006/07		CAMPAGNE 2007/08		CAMPAGNE 2008/09		CAMPAGNE 2009/10		MOYENNE 5 CAMPAGNES		CAMPAGNE 2010/11	
	Ventes du mois	Ventes cumulées	Ventes du mois	Ventes cumulées	Ventes du mois	Ventes cumulées	Ventes du mois	Ventes cumulées	Ventes du mois	Ventes cumulées	Ventes du mois	Ventes cumulées	Ventes du mois	Ventes cumulées
octobre	207 011	207 011	242 586	242 586	277 897	277 897	182 209	182 209	223 106	223 106	226 562	226 562	(2) 214 076	214 076
novembre	170 828	377 839	215 631	458 217	258 671	536 568	268 455	450 664	(2) 186 174	409 280	219 952	446 514		
décembre	178 363	556 202	212 653	670 870	210 815	747 383	123 162	573 826	(2) 231 801	641 081	191 359	637 872		
janvier	133 990	690 192	247 642	918 512	250 328	997 711	227 995	801 821	(2) 300 057	941 138	232 002	869 875		
février	171 594	861 786	226 698	1 145 210	235 089	1 232 800	255 191	1 057 012	(2) 257 255	1 198 393	229 165	1 099 040		
mars	164 864	1 026 650	210 777	1 355 987	276 233	1 509 033	261 321	1 318 333	(2) 231 229	1 429 622	228 885	1 327 925		
avril	142 619	1 169 269	231 163	1 587 150	273 326	1 782 359	281 501	1 599 834	(2) 296 961	1 726 583	245 114	1 573 039		
mai	230 728	1 399 997	245 963	1 833 113	257 503	2 039 862	273 897	1 873 731	(2) 194 039	1 920 622	240 426	1 813 465		
juin	162 471	1 562 468	286 180	2 119 293	271 703	2 311 565	275 108	2 148 839	(2) 293 642	2 214 264	257 821	2 071 286		
juillet	188 394	1 750 862	186 153	2 305 446	231 072	2 542 637	304 998	2 453 837	(2) 235 075	2 449 339	229 138	2 300 424		
août	164 166	1 915 028	218 919	2 524 365	250 973	2 793 610	245 810	2 699 647	(2) 232 650	2 681 989	222 504	2 522 928		
septembre	214 262	2 129 290	238 000	2 762 365	358 913	3 152 523	229 269	2 928 916	(2) 266 902	2 948 891	261 469	2 784 397		

(1) Les chiffres indiqués incluent les tonnages utilisés en tant que sucre industriel

(2) Chiffres encore provisoires.

Source : FranceAgriMer

**EVOLUTION DES VENTES POUR LA CONSOMMATION INTERNE (1)  
EN CUMUL MOBILE SUR DOUZE MOIS JUSQU'AU MOIS D'OCTOBRE 2010**

(en t de sucre blanc)

MOIS	ANNEE 2004	ANNEE 2005	ANNEE 2006	ANNEE 2007	ANNEE 2008	ANNEE 2009	ANNEE 2010
janvier	2 276 168	2 220 130	2 175 345	2 357 610	2 841 564	2 956 633	(2) 3 068 233
février	2 259 734	2 231 042	2 184 124	2 500 304	2 849 955	2 976 735	(2) 3 070 297
mars	2 281 301	2 192 648	2 176 021	2 458 627	2 915 411	2 961 823	(2) 3 040 205
avril	2 298 067	2 174 465	2 147 164	2 547 171	2 957 574	2 969 998	(2) 3 055 665
mai	2 325 360	2 171 512	2 185 145	2 769 155	2 969 114	2 986 392	(2) 2 975 807
<b>juin</b>	<b>2 294 752</b>	<b>2 185 970</b>	<b>2 157 914</b>	2 686 115	2 954 637	2 989 797	(2) 2 994 341
juillet	2 297 042	2 171 485	2 168 632	2 683 874	2 999 556	3 063 723	(2) 2 924 418
août	2 281 204	2 226 643	2 121 839	2 738 627	3 031 610	3 058 560	(2) 2 911 258
septembre	2 233 956	2 236 515	2 129 290	<b>2 762 365</b>	<b>3 152 523</b>	<b>2 928 916</b>	(2) <b>2 948 891</b>
octobre	2 240 224	2 211 912	2 164 865	2 797 676	3 056 835	2 969 813	(2) 2 939 861
novembre	2 247 182	2 185 106	2 209 668	2 840 716	3 066 619	2 887 532	
décembre	2 220 795	2 203 188	2 243 958	2 838 878	2 978 966	2 996 171	

(1) Les chiffres indiqués incluent les tonnages utilisés en tant que sucre industriel.

(2) Chiffres encore provisoires.

Source : FranceAgriMer

**ETAT DES STOCKS DE SUCRE DETENUS EN FRANCE PAR LES FABRICANTS -  
2009/2010**  
(au dernier jour de chaque mois)

	SEPTEMBRE 2009	OCTOBRE 2009	NOVEMBRE 2009	DECEMBRE 2009	JANVIER 2010	FEVRIER 2010	MARS 2010	AVRIL 2010	MAI 2010	JUIN 2010	JUILLET 2010	AOUT 2010	SEPTEMBRE 2010
<b>I - SUCRES LIBRES</b> (Quota et importés)													
- Métropole	847 248	2 084 630	2 655 301	2 435 470	2 309 932	2 070 375	1 764 107	1 483 642	1 231 531	928 869	699 296	454 457	548 648
- Réunion	61 481	86 613	112 560	187 384	108 007	87 817	66 022	50 967	22 142	17 798	18 209	34 166	68 395
- Antilles	7 578	6 326	5 157	4 122	3 261	5 662	18 546	11 618	25 270	18 037	10 649	9 795	8 653
<b>Total</b>	<b>916 307</b>	<b>2 177 569</b>	<b>2 773 018</b>	<b>2 626 976</b>	<b>2 421 200</b>	<b>2 163 854</b>	<b>1 848 675</b>	<b>1 546 227</b>	<b>1 278 943</b>	<b>964 704</b>	<b>728 154</b>	<b>498 418</b>	<b>625 696</b>
<b>Dont production de la campagne suivante</b>	<b>669 946</b>										<b>16 473</b>	<b>40 576</b>	<b>404 539</b>
<b>II - INTERVENTION</b>													
- Entrées													
- Sorties													
<b>Total</b>													
<b>III AUTRES SUCRES</b>													
-Sucres reportés	42 528	0	0	0	0	0	0	24 077	24 077	24 077	24 077	24 077	24 077
-Sucres hors quota	64 714	-28 305	413 060	1 247 486	1 107 930	963 538	749 045	581 106	465 461	330 504	236 989	154 254	88 084
-Sucres retirés	0	0	0	0	0	0	0	0	0	0	0	0	0
-Sucres sous régime de perfectionnement actif	6 876	6 529	6 532	6 293	6 129	5 974	5 946	5 736	7 095	8 324	9 417	9 908	10 230
<b>III - STOCK TOTAL</b>	<b>1 030 425</b>	<b>2 155 793</b>	<b>3 192 610</b>	<b>3 880 755</b>	<b>3 535 259</b>	<b>3 133 366</b>	<b>2 603 666</b>	<b>2 157 146</b>	<b>1 775 576</b>	<b>1 327 609</b>	<b>998 637</b>	<b>686 657</b>	<b>748 087</b>

Source : FranceAgriMer

**ETAT DES STOCKS DE SUCRE DETENUS EN FRANCE PAR LES  
FABRICANTS - 2010/2011  
(au dernier jour de chaque mois)**

	SEPTEMBRE 2010	OCTOBRE 2010
<b>I - SUCRES LIBRES</b> (Quota et importés)		
- Métropole	548 648	1 689 350
- Réunion	68 395	86 613
- Antilles	8 653	6 326
<b>Total</b>	<b>625 696</b>	<b>1 782 289</b>
<b>Dont production de la campagne suivante</b>	<b>404 539</b>	
<b>II - INTERVENTION</b>		
- Entrées		
- Sorties		
<b>Total</b>		
<b>III AUTRES SUCRES</b>		
-Sucres reportés	24 077	0
-Sucres hors quota	88 084	2 414
-Sucres retirés	0	0
-Sucres sous régime de perfectionnement actif	10 230	10 230
<b>III - STOCK TOTAL</b>	<b>748 087</b>	<b>1 794 933</b>

Source : FranceAgriMer



## **IV– La situation des DOM**

**BILANS DOM simplifiés (juillet - juin)**

*(en t de sucre blanc)*

	2009/10 (Juillet - Juin) Provisoire			2010/11 (Juillet - Juin) Prévisionnel		
	Antilles	Réunion	Total	Antilles	Réunion	Total
<b>I - RESSOURCES</b>						
<b>1 - Stocks au 1er juillet</b>	13 397	8 000	21 397	17 998	17 786	35 784
<b>2 - Production</b>	111 893	337 585	449 478	75 000	200 000	275 000
<i>dont TAF métropole (à déduire)</i>	50 000	134 019	184 019			
<b>3 - Importations de sucre en l'état</b>	12 899	1 836	14 735	13 000	1 000	14 000
3.1. Importations des pays tiers	42	1 833	1 875	40	990	1 030
3.2. Importations de l'UE	12 857	3	12 860	12 960	10	12 970
<b>TOTAL DES RESSOURCES</b>	<b>88 189</b>	<b>213 402</b>	<b>301 592</b>	<b>105 998</b>	<b>218 786</b>	<b>324 784</b>
<b>II - UTILISATIONS</b>						
<b>1 - Consommation intérieure</b>	10 349	21 889	32 238	10 500	22 000	32 500
<b>2 - Exportations de sucre en l'état</b>	59 842	173 728	233 570	70 000	180 000	250 000
2.1. Exportations vers l'UE	59 836	173 711	233 547	69 995	179 980	249 975
2.2. Exportations vers les pays tiers	6	17	23	5	20	25
<b>TOTAL DES UTILISATIONS</b>	<b>70 191</b>	<b>195 617</b>	<b>265 808</b>	<b>80 500</b>	<b>202 000</b>	<b>282 500</b>
<b>III - STOCKS AU 30 JUIN</b>						
- libres	17 998	17 786	35 784	25 498	16 786	42 284
<b>TOTAL DES STOCKS AU 30 JUIN</b>	<b>17 998</b>	<b>17 786</b>	<b>35 784</b>	<b>25 498</b>	<b>16 786</b>	<b>42 284</b>

\* Bilans simplifiés, hors sucre dans les produits transformés

Sources : FranceAgriMer

**Production des DOM**

	2008/09			2009/10			2010/11		
	Reunion	Antilles	Total DOM	Reunion	Antilles	Total DOM	Reunion	Antilles	Total DOM
juillet	24 049		24 049	26 102		26 102	16 473		16 473
août	41 036		41 036	40 759		40 759	40 576		40 576
septembre	43 347		43 347	24 865		24 865	43 539		43 539
octobre	46 046		46 046	52 031		52 031	47 340		47 340
novembre	29 095		29 095	43 295		43 295			0
décembre	7 168		7 168	150 533		150 533			0
janvier			0		50 000	50 000			0
février			0		3 036	3 036			0
mars		735	735		13 862	13 862			0
avril		11 792	11 792		17 433	17 433			0
mai		15 733	15 733		14 506	14 506			0
juin		16 404	16 404		10 945	10 945			0
juillet		14 508	14 508		2 111	2 111			0
<b>Total</b>	<b>190 741</b>	<b>59 172</b>	<b>249 913</b>	<b>337 585</b>	<b>111 893</b>	<b>449 478</b>	<b>147 928</b>	<b>0</b>	<b>147 928</b>

\*

\* Dont 2 385 tonnes produites en août 2009.

Source : FranceAgriMer

EXPORTATIONS DE SUCRE DES DOM PAR DESTINATION ... (1)

(en t de sucre blanc)

... DEPUIS LES ANTILLES																	
	ALL	BEL	BUL	ESP	FIN	GRE	IRL	ITA	POL	POR	ROU	RU	METROP	DOM	TOTAL UE	PT	TOTAL
<b>Campagne 2006/07</b>																	
Total (Juil 06 à Sept 07)	-	14 291	-	-	-	-	-	844	-	-	-	-	75 110	320	90 565	-	90 565
<b>Campagne 2007/08</b>																	
Total (Oct 07 à Sept 08)	-	851	-	-	-	-	-	1 463	11 080	7 889	-	-	34 367	293	55 943	-	55 943
<b>Campagne 2008/09</b>																	
Total (Oct 08 à Sept 09)	-	257	-	-	-	-	-	1 393	-	-	-	24 790	21 666	355	48 462	-	48 462
<b>Campagne 2009/10</b>																	
(Oct 09 à Sept 10)																	
- octobre 2009	-	-	-	20	-	-	-	254	-	-	-	94	56	-	424	-	424
- novembre "	-	-	-	-	-	-	-	98	-	-	-	-	41	20	159	-	159
- décembre "	-	-	-	20	-	-	-	78	-	-	-	-	1	55	154	-	154
- janvier 2010	-	-	-	20	-	-	-	78	-	-	-	-	43	21	162	-	162
- février "	-	-	-	-	-	-	-	98	-	-	-	47	-	20	165	-	165
- mars "	-	-	-	80	-	-	-	235	-	-	-	-	22	17	354	-	354
- avril "	-	-	-	20	-	-	-	39	-	-	-	-	11 645	40	11 744	3	11 747
- mai "	-	-	-	39	-	-	-	156	-	-	-	-	11 702	20	11 917	2	11 919
- juin "	-	-	-	-	-	-	-	195	-	11 700	-	-	5 612	54	17 561	-	17 561
- juillet "	-	-	-	-	-	-	-	179	-	7 507	-	47	304	17	8 054	-	8 054
- août "	-	39	-	-	-	-	-	59	-	-	-	-	39	21	158	-	158
- septembre "	-	-	-	-	-	-	-	177	-	-	-	47	39	59	322	1	323
<b>Total</b>	-	<b>39</b>	-	<b>199</b>	-	-	-	<b>1 646</b>	-	<b>19 207</b>	-	<b>235</b>	<b>29 504</b>	<b>344</b>	<b>51 174</b>	<b>6</b>	<b>51 180</b>
<b>Campagne 2010/11</b>																	
(Oct 10 à Sept 11)																	
- octobre 2010	-	-	-	20	-	-	-	98	-	-	-	-	39	19	176	-	176
<b>Total</b>	-	-	-	<b>20</b>	-	-	-	<b>98</b>	-	-	-	-	<b>39</b>	<b>19</b>	<b>176</b>	-	<b>176</b>

... DEPUIS LA REUNION																	
	ALL	BEL	BUL	ESP	FIN	GRE	IRL	ITA	POL	POR	ROU	RU	METROP	DOM	TOTAL UE	PT	TOTAL
<b>Campagne 2006/07</b>																	
Total (Juil 06 à Sept 07)	18 367	877	0	3 411	0	723	860	12 207	46	0	0	8 110	155 580	0	200 180	8	200 188
<b>Campagne 2007/08</b>																	
Total (Oct 07 à Sept 08)	33 453	-	-	3 905	7 800	676	496	8 003	13 695	-	-	4 914	118 041	-	190 984	6	190 990
<b>Campagne 2008/09</b>																	
Total (Oct 08 à Sept 09)	3 707	472	23	3 528	-	582	1 036	8 259	44	94	11 554	4 910	118 301	-	152 510	6	152 516
<b>Campagne 2009/10</b>																	
(Oct 09 à Sept 10)																	
- octobre 2009	195	-	-	11 886	-	23	78	788	-	-	-	800	10 474	-	24 243	2	24 245
- novembre "	566	-	-	247	-	62	156	722	22	-	-	11 443	2 121	-	15 338	2	15 340
- décembre "	899	-	23	292	-	68	0	852	-	-	-	866	2 675	-	5 674	-	5 674
- janvier 2010	137	-	-	90	-	23	98	653	-	-	-	222	12 392	-	13 614	2	13 616
- février "	547	-	-	-	-	45	98	702	22	12 675	-	376	3 893	-	18 358	2	18 360
- mars "	547	-	23	13 101	-	23	255	1 283	-	-	-	357	5 419	-	21 008	2	21 010
- avril "	402	-	-	7 800	-	107	78	558	-	-	-	445	3 489	-	12 877	-	12 877
- mai "	402	215	-	10 837	-	45	59	803	-	-	11 798	333	3 148	-	27 639	1	27 640
- juin "	379	-	23	135	-	68	98	250	-	-	-	257	1 439	-	2 647	2	2 649
- juillet "	659	-	-	10 883	-	23	117	495	-	-	-	17	2 473	-	14 668	-	14 668
- août "	528	193	-	67	-	174	117	856	-	-	14 625	1 030	4 575	-	22 165	3	22 168
- septembre "	548	-	23	748	-	45	129	704	-	-	-	730	8 633	-	11 559	-	11 559
<b>Total</b>	<b>5 809</b>	<b>408</b>	<b>92</b>	<b>56 086</b>	-	<b>706</b>	<b>1 283</b>	<b>8 666</b>	<b>44</b>	<b>12 675</b>	<b>26 423</b>	<b>16 876</b>	<b>60 731</b>	-	<b>189 790</b>	<b>16</b>	<b>189 806</b>
<b>Campagne 2010/11</b>																	
(Oct 10 à Sept 101)																	
- octobre 2010	620	107	-	846	-	45	129	1 186	22	-	-	22 718	14 688	-	40 360	-	40 360
<b>Total</b>	<b>620</b>	<b>107</b>	-	<b>846</b>	-	<b>45</b>	<b>129</b>	<b>1 186</b>	<b>22</b>	-	-	<b>22 718</b>	<b>14 688</b>	-	<b>40 360</b>	-	<b>40 360</b>

(1) Seuls sont indiqués les Etats vers lesquels du sucre a été exporté depuis 2006/07.

Sources : Douanes

IMPORTATIONS DE SUCRE DES DOM PAR ORIGINE ... (1)

(en t de sucre blanc)

... AUX ANTILLES													
	ALL	BEL	DK	ESP	ITA	PB	RU	METROP	DOM	Autres UE	TOTAL UE	PT	TOTAL
<b>Campagne 2006/07</b> <i>Total (Juil 06 à Sept 07)</i>	0	0	25	21	1	0	0	15 278	760		16 085	41	16 126
<b>Campagne 2007/08</b> <i>Total (Oct 07 à Sept 08)</i>	-	-	-	-	-	15	-	12 787	390		13 192	63	13 255
<b>Campagne 2008/09</b> <i>Total (Oct 08 à Sept 09)</i>	-	135	-	17	-	-	-	12 762	39	2	12 955	24	12 980
<b>Campagne 2009/10</b> <i>(Oct 09 à Sept 10)</i>													
- octobre 2009	-	-	-	-	-	-	-	1 253	-	48	1 301	-	1 301
- novembre "	-	44	-	-	-	-	-	594	-	4	642	1	643
- décembre "	2	-	-	-	-	-	-	824	-	25	851	-	851
- janvier 2010	-	-	-	-	-	-	-	1 005	-	25	1 030	3	1 033
- février "	-	-	-	-	-	-	-	1 060	21	-	1 081	5	1 086
- mars "	4	-	-	1	-	-	-	1 022	39	4	1 070	5	1 075
- avril "	-	-	-	-	-	-	-	1 182	-	-	1 182	1	1 184
- mai "	5	-	-	-	-	-	-	1 088	-	-	1 093	3	1 096
- juin "	-	-	-	4	-	-	-	1 217	-	5	1 225	6	1 231
- juillet "	-	-	-	5	-	-	-	1 169	-	4	1 178	5	1 183
- août "	5	-	-	4	-	-	-	1 333	-	1	1 343	9	1 352
- septembre "	-	-	-	-	-	25	-	1 042	-	-	1 067	4	1 071
<b>Total</b>	<b>16</b>	<b>44</b>	<b>-</b>	<b>13</b>	<b>-</b>	<b>25</b>	<b>-</b>	<b>12 788</b>	<b>60</b>	<b>116</b>	<b>13 063</b>	<b>42</b>	<b>13 105</b>
<b>Campagne 2010/11</b> <i>(Oct 10 à Sept 11)</i>													
- octobre 2010	-	-	-	-	-	-	-	880	-	-	880	9	889
<b>Total</b>	<b>-</b>	<b>-</b>	<b>-</b>	<b>-</b>	<b>-</b>	<b>25</b>	<b>-</b>	<b>880</b>	<b>-</b>	<b>-</b>	<b>880</b>	<b>9</b>	<b>889</b>

v

... A LA REUNION													
	ALL	BEL	DK	ESP	ITA	PB	RU	METROP	DOM	Autres UE	TOTAL UE	PT	TOTAL
<b>Campagne 2006/07</b> <i>Total (Juil 06 à Sept 07)</i>	0	-	-	-	-	-	-	654	-	-	654	7	661
<b>Campagne 2007/08</b> <i>Total (Oct 07 à Sept 08)</i>	-	64	-	7	1	1	-	786	-	-	859	2	861
<b>Campagne 2008/09</b> <i>Total (Oct 08 à Sept 09)</i>	-	-	-	9	1	-	100	694	-	-	804	-	804
<b>Campagne 2009/10</b> <i>(Oct 09 à Sept 10)</i>													
- octobre 2009	-	-	-	-	-	-	-	56	-	-	56	1	57
- novembre "	-	-	-	-	-	-	-	113	-	-	113	-	113
- décembre "	-	-	-	-	-	-	-	83	-	-	83	-	83
- janvier 2010	-	-	-	-	-	-	-	26	-	-	26	2	28
- février "	-	-	-	-	-	-	-	64	-	-	64	-	64
- mars "	-	-	-	-	-	-	-	8	-	-	8	-	8
- avril "	-	-	-	10	-	-	-	82	-	-	92	-	92
- mai "	-	-	-	-	-	-	-	757	-	-	757	-	757
- juin "	-	-	-	-	-	-	-	308	-	-	308	-	308
- juillet "	-	-	-	-	-	-	-	12	-	-	12	-	12
- août "	-	-	-	-	-	-	-	22	-	-	22	-	22
- septembre "	-	-	-	-	-	-	-	35	-	-	35	-	35
<b>Total</b>	<b>-</b>	<b>-</b>	<b>-</b>	<b>10</b>	<b>-</b>	<b>-</b>	<b>-</b>	<b>1 566</b>	<b>-</b>	<b>-</b>	<b>1 576</b>	<b>3</b>	<b>1 579</b>
<b>Campagne 2010/11</b> <i>(Oct 10 à Sept 11)</i>													
- octobre 2010	-	-	-	-	-	-	-	32	-	-	32	-	32
<b>Total</b>	<b>-</b>	<b>-</b>	<b>-</b>	<b>-</b>	<b>-</b>	<b>-</b>	<b>-</b>	<b>32</b>	<b>-</b>	<b>-</b>	<b>32</b>	<b>-</b>	<b>32</b>

(1) Seuls sont indiqués les Etats depuis lesquels du sucre a été importé depuis 2006/07.

Sources : Douanes

**Exportations mensuelles (métropole comprise) de sucre des DOM par nature**

	17011110		17011190		17011290		17019100		17019910		17019990		Total	
	Reunion	Antilles	Reunion	Antilles	Reunion	Antilles	Reunion	Antilles	Reunion	Antilles	Reunion	Antilles	Reunion	Antilles
<b>Campagne 06/07</b>														
Total	<b>101 920</b>	<b>83 531</b>	<b>97 872</b>	<b>6 787</b>	<b>0</b>	<b>122</b>	<b>0</b>	<b>122</b>	<b>0</b>	<b>125</b>	<b>1</b>	<b>0</b>	<b>199 792</b>	<b>90 566</b>
<b>Campagne 07/08</b>														
Total	<b>80 956</b>	<b>43 198</b>	<b>114 929</b>	<b>13 511</b>	<b>0</b>	<b>0</b>	<b>0</b>	<b>286</b>	<b>2</b>	<b>383</b>	<b>0</b>	<b>0</b>	<b>195 887</b>	<b>57 379</b>
<b>Campagne 08/09</b>														
Total	<b>79 630</b>	<b>45 181</b>	<b>72 874</b>	<b>3 486</b>	<b>0</b>	<b>12</b>	<b>0</b>	<b>23</b>	<b>0</b>	<b>2</b>	<b>2</b>	<b>38</b>	<b>152 506</b>	<b>48 742</b>
<b>Campagne 09/10</b>														
oct-09	11 505	56	12 740	369	0	0	0	0	0	0	0	0	24 245	426
nov-09	11 164	0	4 176	161	0	0	0	0	0	0	0	0	15 340	161
déc-09	80	0	5 594	158	0	0	0	0	0	0	0	0	5 674	158
janv-10	11 213	0	2 403	162	0	0	0	2	0	0	0	0	13 616	164
févr-10	12 675	0	5 685	165	0	0	0	0	0	0	0	0	18 360	165
mars-10	12 675	0	8 335	353	0	0	0	1	0	2	0	0	21 010	356
avr-10	7 800	11 566	5 077	181	0	0	0	5	0	0	0	0	12 877	11 753
mai-10	22 523	11 692	5 117	227	0	0	0	0	0	3	1	0	27 640	11 922
juin-10	0	11 700	2 649	5 861	0	0	0	0	0	0	0	0	2 649	17 561
juil-10	10 749	7 507	3 919	547	0	0	0	0	0	0	0	0	14 668	8 054
août-10	14 625	0	7 542	159	0	0	0	1	0	0	1	0	22 168	159
sept-10	0	0	11 449	323	0	0	0	0	110	0	0	0	11 559	323
Total	<b>115 007</b>	<b>42 523</b>	<b>74 686</b>	<b>8 665</b>	<b>0</b>	<b>0</b>	<b>0</b>	<b>10</b>	<b>110</b>	<b>5</b>	<b>2</b>	<b>0</b>	<b>189 806</b>	<b>51 203</b>
<b>Campagne 10/11</b>														
oct-10	22 181	0	17 276	180	0	0	0	0	902	0	0	0	40 359	180
Total	<b>22 181</b>	<b>0</b>	<b>17 276</b>	<b>180</b>	<b>0</b>	<b>0</b>	<b>0</b>	<b>0</b>	<b>902</b>	<b>0</b>	<b>0</b>	<b>0</b>	<b>40 359</b>	<b>180</b>

17011110 : Sucres de canne, bruts, sans addition d'aromatisants ou de colorants, destinés à être raffinés

17011190 : Sucres de canne, bruts, sans addition d'aromatisants ou de colorants (à l'excl. des sucres destinés à être raffinés)

17019100 : Sucres de canne ou de betterave, à l'état solide, additionnés d'aromatisants ou de colorants

17019910 : Sucres blancs, sans addition d'aromatisants ou de colorants, contenant, à l'état sec, en poids déterminé selon la méthode polarimétrique, 99,5% ou plus de saccharose

17019990 : Sucres de canne ou de betterave et saccharose chimiquement pur, à l'état solide (à l'excl. des sucres bruts, des sucres de canne ou de betterave additionnés d'aromatisants ou de colorants ainsi que des sucres blancs)

Source : Douanes

**Importations mensuelles de sucre (métropole comprise) des DOM par nature (NC)**

	17011110			17011190			17011290			17019100			17019910			17019990			Total			
	Reunion	Antilles	Guyane	Reunion	Antilles	Guyane	Reunion	Antilles	Guyane	Reunion	Antilles	Guyane	Reunion	Antilles	Guyane	Reunion	Antilles	Guyane	Reunion	Antilles	Guyane	
<b>Campagne 06/07</b>																						
Total	0,0	0,0	0,0	35,7	1873,3	448,9	20,7	119,7	5,4	21,6	4,1	0,0	392,9	12725,7	1313,0	192,7	1402,4	85,8	663,5	16125,2	1853,1	
<b>Campagne 07/08</b>																						
Total	0,0	0,0	0,0	27,0	522,4	311,3	0,4	25,6	0,0	32,4	0,4	0,0	567,0	11336,4	1066,3	233,6	283,6	21,3	860,3	12168,3	1398,9	
<b>Campagne 08/09</b>																						
Total	0,0	409,5	0,0	54,6	489,1	550,3	12,4	76,8	15,6	46,9	1,2	1,7	576,7	10705,2	825,7	112,8	238,5	22,1	803,4	11920,4	1415,4	
<b>Campagne 09/10</b>																						
oct-09	0,0	0,0	0,0	0,3	5,7	21,1	0,0	23,0	0,0	5,3	0,0	0,0	26,9	1137,7	111,8	24,5	0,0	1,8	57,0	1166,5	134,7	
nov-09	0,0	0,0	0,0	13,9	0,0	21,1	0,0	0,0	0,0	3,0	0,0	0,0	66,6	551,6	46,2	29,4	23,0	0,5	112,9	574,6	67,7	
déc-09	0,0	0,0	0,0	0,0	8,7	56,5	0,0	10,3	0,0	1,5	0,0	0,0	26,9	755,8	72,1	54,1	4,0	0,0	82,5	778,7	128,7	
janv-10	0,0	0,0	0,0	0,1	102,4	39,5	1,8	22,8	0,5	1,8	2,5	0,0	21,2	781,0	72,3	3,3	47,7	2,9	28,2	956,5	115,2	
févr-10	0,0	0,0	0,0	0,3	123,4	42,7	0,9	21,0	0,5	1,7	0,6	0,1	60,7	865,2	41,9	0,3	3,3	8,8	63,9	1013,5	93,9	
mars-10	0,0	0,0	0,0	0,9	39,1	59,3	0,0	0,3	0,5	0,4	0,0	0,0	0,3	929,7	59,7	6,0	19,5	3,5	7,5	988,6	122,9	
avr-10	0,0	0,0	0,0	15,2	2,0	37,8	0,0	1,8	0,5	4,8	0,8	0,0	46,2	1074,3	69,1	26,0	30,3	5,4	92,3	1109,1	112,8	
mai-10	0,1	0,0	0,0	0,0	13,7	20,1	0,0	23,0	0,0	8,6	0,7	0,0	748,2	856,7	110,1	0,1	89,8	1,6	757,0	983,9	131,8	
juin-10	0,0	0,0	0,0	0,9	1,9	33,1	0,0	0,0	0,0	9,2	2,0	0,1	265,7	827,2	60,4	32,6	312,0	6,5	308,3	1143,2	100,1	
juil-10	0,0	0,0	0,0	0,4	2,4	58,3	0,0	0,1	0,0	0,1	1,8	0,0	5,6	1055,6	107,4	5,5	12,9	3,2	11,6	1072,8	168,9	
août-10	0,0	0,0	0,0	0,0	50,2	42,2	0,0	3,5	0,0	2,6	2,1	0,0	0,1	1115,9	73,9	19,5	77,6	6,8	22,1	1249,3	122,9	
sept-10	0,0	0,0	0,0	0,0	197,1	38,7	0,0	7,7	0,0	0,6	0,6	0,3	22,0	707,0	101,0	12,8	52,6	4,0	35,5	965,0	144,0	
Total	0,1	0,0	0,0	32,0	349,6	431,6	2,7	113,6	1,9	38,9	11,0	0,5	1268,3	9950,7	825,0	201,3	672,6	44,9	1578,9	12001,6	1443,7	
<b>Campagne 10/11</b>																						
oct-10	0,0	0,0	0,0	0,0	108,8	60,0	0,0	0,5	0,0	6,4	1,8	0,1	5,5	635,5	41,5	20,0	75,7	4,2	31,9	822,4	105,8	
Total	0,0	0,0	0,0	0,0	108,8	60,0	0,0	0,5	0,0	6,4	1,8	0,1	5,5	635,5	41,5	20,0	75,7	4,2	31,9	822,4	105,8	

17011110 : Sucres de canne, bruts, sans addition d'aromatisants ou de colorants, destinés à être raffinés

17011190 : Sucres de canne, bruts, sans addition d'aromatisants ou de colorants (à l'excl. des sucres destinés à être raffinés)

17011290 : Sucres de betterave, bruts, sans addition d'aromatisants ou de colorants (à l'excl. des sucres destinés à être raffinés)

17019100 : Sucres de canne ou de betterave, à l'état solide, additionnés d'aromatisants ou de colorants

17019910 : Sucres blancs, sans addition d'aromatisants ou de colorants, contenant, à l'état sec, en poids déterminé selon la méthode polarimétrique, 99,5% ou plus de saccharose

17019990 : Sucres de canne ou de betterave et saccharose chimiquement pur, à l'état solide (à l'excl. des sucres bruts, des sucres de canne ou de betterave additionnés d'aromatisants ou de colorants ainsi que des sucres blancs)

Source : Douanes

## **V– Les échanges de sucre en l'état**



**IMPORTATIONS FRANCAISES DE SUCRE EN PROVENANCE DES PAYS DE L'UE (1)**

(en t de sucre blanc)

	ALL	AUT	DK	ESP	FIN	GRE	HON	IRL	ITA	LET	LIT	PB	POL	POR	R. TCH	RU	SLQ	SUE	UEBL	TOTAL (2)
<b>Campagne 2006/07</b> (Juillet 06 à Sept 07)	81 624	1 646	1 220	109 412	10	61	1 008	163	10 073	-	-	33 212	23	3 898	7 511	37 881	373	112	46 355	334 582
<b>Campagne 2007/08</b> (Octobre 07 à Sept 08)	60 179	941	56	68 392	-	24	158	103	8 560	-	6	21 811	264	10 046	2 899	60 949	100	170	32 805	267 463
<b>Campagne 2008/09</b> (Octobre 08 à Sept 09)	60 191	1	16	46 515	-	85	-	-	9 449	-	-	23 001	534	5 099	3 682	37 190	455	191	33 787	220 196
<b>Campagne 2009/10</b> (Octobre 09 à Sept 10)																				
- octobre 2009	4 241	-	3	4 127	-	-	-	-	6 691	-	-	1 647	-	454	15	1 961	-	17	3 388	22 544
- novembre "	3 373	-	-	4 950	-	-	-	-	367	-	-	1 407	-	378	908	1 830	100	16	3 012	16 341
- décembre "	4 504	-	1	4 759	-	-	-	-	219	-	-	1 819	-	435	736	1 140	165	17	2 833	16 628
- janvier 2010	3 965	-	-	4 721	-	-	-	-	311	-	-	2 055	-	345	378	1 227	-	15	2 551	15 568
- février "	2 730	-	1	4 278	-	-	-	-	779	-	-	1 920	-	284	51	1 041	100	14	2 736	13 934
- mars "	5 847	-	1	4 620	-	-	-	-	203	-	-	1 673	8	458	155	1 283	110	17	2 817	17 192
- avril "	6 196	-	1	4 391	-	-	-	-	304	-	-	1 521	1	316	206	2 107	-	15	2 887	17 945
- mai "	4 978	-	4	9 452	-	-	-	-	321	-	-	2 342	-	232	115	1 203	100	13	2 525	21 285
- juin "	12 126	-	4	10 272	-	-	-	-	456	-	-	1 922	-	448	173	1 494	-	14	2 724	29 633
- juillet "	7 977	-	1	12 106	-	-	5	-	417	-	-	1 771	6	588	646	1 503	92	15	2 906	28 033
- août "	8 251	-	3	5 951	-	-	-	-	176	-	-	1 572	-	525	221	1 416	92	18	2 510	20 735
- septembre "	6 373	-	4	8 165	-	-	-	-	470	-	-	2 092	250	391	77	2 261	156	15	2 772	23 026
<b>Total</b>	<b>70 561</b>	<b>-</b>	<b>23</b>	<b>77 792</b>	<b>-</b>	<b>-</b>	<b>5</b>	<b>-</b>	<b>10 714</b>	<b>-</b>	<b>-</b>	<b>21 741</b>	<b>265</b>	<b>4 854</b>	<b>3 681</b>	<b>18 466</b>	<b>915</b>	<b>186</b>	<b>33 661</b>	<b>242 864</b>
<b>Campagne 2010/11</b> (Octobre 10 à Sept 11)																				
- octobre 2010	8 841	1	-	6 414	-	-	-	81	251	-	-	1 447	-	215	232	762	138	20	4 060	22 462
<b>Total</b>	<b>8 841</b>	<b>1</b>	<b>-</b>	<b>6 414</b>	<b>-</b>	<b>-</b>	<b>-</b>	<b>81</b>	<b>251</b>	<b>-</b>	<b>-</b>	<b>1 447</b>	<b>-</b>	<b>215</b>	<b>232</b>	<b>762</b>	<b>138</b>	<b>20</b>	<b>4 060</b>	<b>22 462</b>

(1) Seuls sont indiqués les Etats membres en provenance desquels du sucre a été importé depuis 2004/05.

(2) Total des pays adhérents à l'UE au cours de la période considérée.

Source : Douanes

**EXPORTATIONS FRANCAISES DE SUCRE VERS LES PAYS DE L'UE (1)**

(en t de sucre blanc)

	ALL	AUT	BUL	CHY	DK	ESP	EST	FIN	GR	HON	IRL	ITA	LIT	MAL	PB	POL	POR	ROU	R. TCH	RU	SLQ	SLN	SUE	UEBL	TOTAL	
<b>Campagne 2005/06</b> ( Juil 05 à Juin 06) <i>dont DOM</i>	254 227 975	587		2 086	3 690	281 437 608	0	71	7 499 136	-	23 570 215	179 433 8 700	-	631	37 008	39	921		54	120 322 4 543	0	46	785	572 054 516	1 484 460 15 693	
<b>Campagne 2006/07</b> ( Juil 06 à Sept 07) <i>dont DOM</i>	353 480 17 908	38 657	0	2 670	6 293	508 938 3 326	5	143	17 785 315	5 210	59 003 839	342 191 12 727	2	566	61 165	6 095 22	4 349	0	334	177 668 7 888	96	355	1 726	253 560 986	1 840 291 44 011	
<b>Campagne 2007/08</b> ( Oct 07 à Sept 08) <i>dont DOM</i>	287 171 33 453	61 516	0	2 261	10 610	434 528 3905	3	7 846 7800	28 800 676	226	50 639 496	353 695 9 466	1	69	61 036	33 563 24 752	14 033 7889	41	223	165 574 4 914	0	222	748	225 499 852	1 738 304 94 203	
<b>Campagne 2008/09</b> ( Oct 08 à Sept 09) <i>dont DOM</i>	259 489 3 702	4 461	37 23	3 009	3 503	412 831 3 526	1	24	47 986 580	6 448	32 809 1035	416 395 9 651	3	20	41 394	28 040 45	7 318 94	11 838 11 554	233	178 275 29 698	0	190	887	177 383 728	1 632 574 60 636	
<b>Campagne 2009/10</b> ( Oct 09 à Sept 10)																										
- octobre 2009	32 232	1 458	-	162	877	49 998	-	4	3 852	6	1 632	33 809	-	20	2 341	2 584	194	43	10	18 603	-	23	213	30 650	178 711	
- novembre "	27 471	502	-	64	1 012	40 406	"	-	2 311	23	1 878	32 618	-	-	5 196	5 392	27	42	10	29 799	-	23	127	40 521	187 422	
- décembre "	22 231	35	23	285	654	27 413	-	4	2 209	-	1 279	28 457	1	41	2 235	432	46	24	26	17 617	-	1	76	32 970	136 059	
- janvier 2010	25 204	29	65	-	799	27 229	-	1	562	17	1 790	20 971	-	-	2 211	243	28	619	46	15 357	-	47	10	9 038	104 266	
- février "	25 700	-	3	169	569	29 989	-	4	1 605	-	1 740	28 274	-	41	2 750	434	12 719	1 120	28	22 134	-	1	156	20 732	148 168	
- mars "	33 441	2	48	206	1 055	49 147	-	-	2 669	36	2 207	37 078	-	-	2 772	416	10	1 190	62	33 526	-	23	127	34 446	198 461	
- avril "	23 091	-	-	104	975	35 929	23	4	3 490	-	2 832	25 812	-	-	3 643	170	27	-	18	31 013	-	1	131	29 584	156 847	
- mai "	22 318	-	-	142	1 040	42 046	-	-	1 603	23	3 572	37 404	-	-	3 729	75	29	11 797	73	24 869	47	24	163	22 547	171 501	
- juin "	22 300	8	32	164	938	31 524	-	5	2 125	-	4 459	39 477	-	41	5 518	3	11 712	-	18	26 371	-	1	220	20 015	164 931	
- juillet "	24 683	8	2	62	551	36 209	-	-	2 086	-	3 037	35 856	-	-	3 240	48	7 563	1	23	23 062	-	24	27	18 148	154 630	
- août "	26 517	1	2	142	835	23 295	-	3	2 424	25	3 217	27 321	-	-	2 477	31	121	14 625	18	23 971	-	1	164	13 486	138 676	
- septembre "	28 956	45	26	140	634	20 569	-	4	401	-	3 575	27 163	1	-	3 738	95	97	-	25	16 918	-	24	235	13 863	116 509	
Total <i>dont DOM</i>	314 144 5 808	2 088	201 90	1 640	9 939	413 754 56 284	23	29	25 337 703	130	31 218 1 281	374 240 10 313	2	143	39 850	9 923 45	32 573 31 882	29 461 26 423	357 26 423	283 240 17 110	47	193	1 649	286 000 447	1 856 181 150 386	
<b>Campagne 2010/11</b> ( Oct 10 à Sept 11)																										
- octobre 2010	18 298	-	1	154	536	25 363	-	-	4 049	22	4 113	28 420	1	-	2 084	30	3 280	2	25	41 684	-	1	172	29 015	157 250	
Total <i>dont DOM</i>	18 298 620	0 0	1 0	154 0	536 0	25 363 866	0 0	0 0	4 049 45	22 0	4 113 129	28 420 1 284	1 0	0 0	2 084 0	30 22	3 280 0	2 0	25 0	41 684 22 717	0 0	1 0	172 0	29 015 107	157 250 25 790	

(1) Seuls sont indiqués les Etats membres vers lesquels du sucre a été expédié depuis 2005/06. UE à 25 jusqu'en 2006/07 et UE 27 à compter du 1er octobre 2007.

Sources : Douanes

**IMPORTATIONS FRANCAISES DE SUCRE DES  
PAYS TIERS PAR PAYS D'ORIGINE EN 2010/11**

(en t de sucre blanc)

	Total du 1.10.2009 au 30.09.2010	OCTOBRE 2010	Total Du 1.10.2010 Au 31.10.2010
<b>EN PROVENANCE DES ACP ET INDE</b>			
- Benin	-	-	-
- Congo	-	-	-
- Côte d'Ivoire	47	-	-
- Guyana	-	-	-
- Inde	12	-	-
- Madagascar	-	-	-
- Malawi	275	-	-
- Mozambique	-	-	-
- Ile Maurice	115 102	153	153
- République démocratique du Congo	-	-	-
- Sénégal	5	-	-
- Swaziland	24 375	277	277
- Trinidad-et-Tobago	863	-	-
- Zambie	-	-	-
	140 679	430	430
<i>dont sucre blanc :</i>	38 302	130	130
<b>EN PROVENANCE D'AUTRES PAYS</b>			
- Afrique du Sud	-	-	-
- Argentine	388	211	211
- Australie	196	-	-
- Bangladesh	-	-	-
- Barbades	7 020	-	-
- Bolivie	-	-	-
- Belize	-	-	-
- Bosnie Herzegovine	1 038	-	-
- Brésil	10 956	794	794
- Burkina Faso	-	-	-
- Canada	2	-	-
- Chine	137	-	-
- Colombie	8	-	-
- Costa Rica	431	50	50
- Cuba	322	64	64
- Equateur	57	1	1
- Etats-Unis	26	2	2
- Guatemala	-	-	-
- Haïti	-	-	-
- Israël	5	-	-
- Kenya	-	-	-
- Maroc	-	-	-
- Mauritanie	6	8	8
- Mexique	6	-	-
- Myanmar	-	-	-
- Paraguay	3 718	123	123
- Pérou	148	27	27
- Philippines	64	10	10
- République Dominicaine	7	-	-
- Russie	-	-	-
- Serbie	-	-	-
- Sierra Leone	-	-	-
- Sri Lanka	1	-	-
- Suisse	159	27	27
- Surinam	10	3	3
- Thaïlande	1 382	-	-
- Togo	-	-	-
- Turquie	3	-	-
	26 090	1 320	1 320
<i>dont sucre blanc :</i>	5 535	186	186
(2)			
<b>DIVERS (1)</b>	-5 926		0
<b>TOTAL GENERAL</b>	<b>160 844</b>	<b>1 750</b>	<b>1 750</b>
<i>dont sucre blanc :</i>	<b>43 839</b>	<b>316</b>	<b>316</b>

(1) Les quantités négatives sur cette ligne proviennent d'un retranchement des quantités importées en perfectionnement actif.

(2) Les quantités indiquées correspondent à un code douanier pour une origine non encore déterminée.

Source : Douanes

**IMPORTATIONS FRANCAISES DE SUCRE DES PAYS TIERS PAR PAYS D'ORIGINE de 2007/08 à 2009/10**

*(en t de sucre blanc)*

	2007/08 de 10/2007 à 09/2008	2008/09 de 10/2008 à 09/2009	2009/10												2009/10 de 10/2009 à 09/2010
			OCTOBRE 2009	NOVEMBRE 2009	DECEMBRE 2009	JANVIER 2010	FEVRIER 2010	MARS 2010	AVRIL 2010	MAI 2010	JUIN 2010	JUILLET 2010	AOUT 2010	SEPTEMBRE 2010	
<b>EN PROVENANCE DES ACP ET INDE</b>															
- Benin	7 089	-	-	-	-	-	-	-	-	-	-	-	-	-	-
- Congo	2 099	-	-	-	-	-	-	-	-	-	-	-	-	-	-
- Côte d'Ivoire	3 093	2 167	47	-	-	-	-	-	-	-	-	-	-	-	47
- Guyana	1 835	9 132	-	-	-	-	-	-	-	-	-	-	-	-	-
- Inde	5 911	208	-	-	-	-	-	-	6	-	5	1	-	-	12
- Madagascar	407	1 151	-	-	-	-	-	-	-	-	-	-	-	-	-
- Malawi	674	332	43	-	-	21	84	85	21	-	21	-	-	-	275
- Mozambique	22 893	2 922	-	-	-	-	-	-	-	-	-	-	-	-	-
- Ile Maurice	3 425	52 650	82	25 411	-	530	82	1 910	3 732	2 714	26 786	25 656	743	27 456	115 102
- République démocratique du Congo	364	-	-	-	-	-	-	-	-	-	-	-	-	-	-
- Sénégal	-	-	-	-	-	-	-	-	-	5	-	-	-	-	5
- Swaziland	25 185	48 008	-	-	-	-	24 375	-	-	-	-	-	-	-	24 375
- Trinidad-et-Tobago	129	-	-	-	-	-	-	-	-	-	-	-	-	863	863
- Zambie	7 114	-	-	-	-	-	-	-	-	-	-	-	-	-	-
	80 218	116 570	172	25 411	0	551	24 541	1 995	3 759	2 719	26 812	25 657	743	28 319	140 679
<i>dont sucre blanc :</i>	4 420	1 654	43	0	0	0	0	1 243	3 717	2 637	26 786	0	702	3 174	38 302
<b>EN PROVENANCE D'AUTRES PAYS</b>															
- Afrique du Sud	-	1	-	-	-	-	-	-	-	-	-	-	-	-	-
- Argentine	513	2 661	48	-	107	64	-	-	-	-	-	169	-	-	388
- Australie	1	-	1	-	-	-	-	-	-	-	-	-	-	195	196
- Bangladesh	11 707	500	-	-	-	-	-	-	-	-	-	-	-	-	-
- Barbades	-	14 567	-	-	-	-	-	-	-	7 020	-	-	-	-	7 020
- Belize	7	-	-	-	-	-	-	-	-	-	-	-	-	-	-
- Bosnie Herzegovine	-	1	-	-	-	-	-	-	-	-	-	-	1 038	-	1 038
- Brésil	8 020	29 583	1 164	931	1 049	782	641	1 193	1 316	850	1 033	194	1 022	781	10 956
- Canada	-	-	-	-	-	-	-	-	2	-	-	-	-	-	2
- Chine	97	114	-	7	16	10	16	10	9	16	31	1	5	16	137
- Colombie	-	-	-	-	-	-	-	-	-	-	-	-	8	-	8
- Costa Rica	328	436	19	22	22	39	40	8	61	71	39	43	3	64	431
- Cuba	18 545	17 537	-	-	-	43	172	64	-	-	-	-	43	-	322
- Equateur	38	65	-	17	17	-	-	-	18	-	-	-	-	5	57
- Etats-Unis	25	23	2	1	-	6	1	3	2	5	3	2	1	-	26
- Israel	-	71	-	-	-	-	-	-	-	-	5	-	-	-	5
- Kenya	924	-	-	-	-	-	-	-	-	-	-	-	-	-	-
- Maroc	28	-	-	-	-	-	-	-	-	-	-	-	-	-	-
- Mauritanie	86	73	-	-	-	-	-	-	-	-	-	-	6	-	6
- Mexique	-	-	-	-	-	-	-	-	-	-	-	-	-	6	6
- Myanmar	21	18	-	-	-	-	-	-	-	-	-	-	-	-	-
- Paraguay	963	2 968	771	270	68	309	1 047	4	193	60	515	-	236	245	3 718
- Pérou	213	84	18	10	-	22	-	28	-	16	29	9	-	16	148
- Philippines	56	78	9	-	11	12	-	11	-	-	1	-	9	11	64
- République Dominicaine	1	30 620	2	-	-	-	-	-	-	1	-	2	2	-	7
- Russie	-	1	-	-	-	-	-	-	-	-	-	-	-	-	-
- Sierra Leone	6 678	-	-	-	-	-	-	-	-	-	-	-	-	-	-
- Sri Lanka	-	1	-	-	-	-	-	-	-	1	-	-	-	-	1
- Suisse	1 023	207	14	15	-	11	14	23	12	9	27	10	11	13	159
- Surinam	-	-	-	-	-	-	-	-	1	-	-	4	3	2	10
- Thaïlande	1 256	1 701	172	-	20	173	172	319	-	5	-	172	172	177	1 382
- Togo	5 117	-	-	-	-	-	-	-	-	-	-	-	-	-	-
- Turquie	2	-	-	-	-	-	-	3	-	-	-	-	-	-	3
	55 649	101 310	2 220	1 273	1 310	1 471	2 103	1 666	1 614	8 054	1 683	606	2 559	1 531	26 090
<i>dont sucre blanc :</i>	3 374	5 615	868	76	226	483	775	500	297	86	302	191	1 319	412	5 535
(2)	989	828	-	-	-	1	-	-	-	-	-	1	-	-	-
<b>DIVERS (1)</b>	-2 492	-11 858	-	-281	-	-	-	-140	-139	-1 535	-1 500	-1 235	-1 097	1	-5 926
<b>TOTAL GENERAL</b>	<b>134 364</b>	<b>206 850</b>	<b>2 392</b>	<b>26 403</b>	<b>1 310</b>	<b>2 023</b>	<b>26 644</b>	<b>3 521</b>	<b>5 234</b>	<b>9 238</b>	<b>26 995</b>	<b>25 029</b>	<b>2 205</b>	<b>29 851</b>	<b>160 844</b>
<i>dont sucre blanc :</i>	<b>7 794</b>	<b>7 269</b>	<b>911</b>	<b>76</b>	<b>226</b>	<b>484</b>	<b>775</b>	<b>1 743</b>	<b>4 014</b>	<b>2 723</b>	<b>27 088</b>	<b>192</b>	<b>2 021</b>	<b>3 586</b>	<b>43 839</b>

(1) Les quantités négatives sur cette ligne proviennent d'un retranchement des quantités importées au titre du perfectionnement actif.

(2) Les quantités indiquées correspondent à un code douanier pour une origine non encore déterminée.

Source : Douanes

**EXPORTATIONS FRANCAISES DE SUCRE VERS LES PAYS TIERS  
PAR PAYS DE DESTINATION (1) EN 2010/11**

(en t de sucre blanc)

	TOTAL du 1.10.2009 au 30.09.2010	OCTOBRE 2010	TOTAL du 1.10.2010 Au 31.10.2010
<b>AFRIQUE</b>			
<b>AFRIQUE DU NORD :</b>			
- Algérie	97 581	110	110
- Egypte	25 431	51	51
- Libye	41 476	2 874	2 874
- Maroc	189	39	39
- Tunisie	43 202	17 124	17 124
	207 879	20 198	20 198
<i>dont sucre brut :</i>	125	5	5
<b>AFRIQUE OCCIDENTALE :</b>			
- Bénin	7 904	281	281
- Burkina Faso	-	-	-
- Cap Vert	-	-	-
- Côte-d'Ivoire	543	1	1
- Gambie	472	-	-
- Ghana	3 455	-	-
- Guinée	466	-	-
- Guinée-Bissau	-	-	-
- Libéria	263	-	-
- Mali	6 852	-	-
- Mauritanie	14 745	23	23
- Niger	11 619	-	-
- Nigéria	47 171	-	-
- Sénégal	31 798	388	388
- Sierra Léone	329	-	-
- Soudan	15 000	-	-
- Tchad	3 115	-	-
- Togo	4 909	352	352
	148 641	1 045	1 045
<i>dont sucre brut :</i>	4	0	0

(1) Il s'agit des quantités de sucre dédouanées vers un pays tiers au départ de France, à

Source : Douanes

**EXPORTATIONS FRANCAISES DE SUCRE VERS LES PAYS TIERS  
PAR PAYS DE DESTINATION (1) EN 2010/11**

(en t de sucre blanc)

	TOTAL du 1.10.2009 au 30.09.2010	OCTOBRE 2010	TOTAL du 1.10.2010 au 31.10.2010
<b>AFRIQUE CENTRALE ORIENTALE ET AUSTRALE :</b>			
- Afrique du Sud	6	-	-
- Angola	2	-	-
- Cameroun	8 857	946	946
- République Centrafricaine	-	-	-
- Comores	-	-	-
- Congo (Rep)	-	-	-
- Djibouti	67	-	-
- Erythrée	-	-	-
- Gabon	23	-	-
- Guinée équatoriale	830	131	131
- Kenya	414	-	-
- Madagascar	1	-	-
- Ile Maurice	-	-	-
- Mayotte	16	-	-
- Tanzanie	-	-	-
	10 216	1 077	1 077
<i>dont sucre brut :</i>	15	0	0
<b>AMERIQUES</b>			
- Antigua et Barbuda	-	-	-
- Antilles néerlandaises	6	4	4
- Aruba	-	-	-
- Bahamas	-	-	-
- Barbade	-	-	-
- Bresil	-	-	-
- Canada	180	13	13
- Colombie	1	-	-
- Cuba	-	-	-
- Dominique	19	-	-
- Etats-Unis	225	24	24
- Grenade	-	-	-
- Guyana	-	-	-
- Jamaïque	-	-	-
- Mexique	2 200	-	-
- Panama	-	-	-
- Pérou	-	-	-
- République Dominicaine	-	-	-
- Saint-Pierre et Miquelon	-	-	-
- Saint Vincent et les Grenadines	-	-	-
- Samoa	-	-	-
- Surinam	-	-	-
	2 631	41	41
<i>dont sucre brut :</i>	55	8	8

**EXPORTATIONS FRANCAISES DE SUCRE VERS LES PAYS TIERS  
PAR PAYS DE DESTINATION (1) EN 2010/11**

(en t de sucre blanc)

	TOTAL du 1.10.2009 au 30.09.2010	OCTOBRE 2010	TOTAL du 1.10.2010 au 31.10.2010
<b>ASIE</b>			
<b>ASIE OCCIDENTALE</b>			
- Arabie Saoudite	13 524	-	-
- Bahreïn	805	414	414
- Cisjordanie	4 002	-	-
- Emirats Arabes Unis	8 128	-	-
- Iran	-	-	-
- Israël	89 683	8 471	8 471
- Jordanie	4 151	22	22
- Koweït	1 035	1 679	1 679
- Liban	16 665	456	456
- Qatar	5	-	-
- Oman	92	92	92
- Syrie	31 600	-	-
- Yémen	23	-	-
	169 713	11 134	11 134
<i>dont sucre brut :</i>	13	0	0
<b>AUTRES PAYS D'ASIE :</b>			
- Afghanistan	-	-	-
- Bangladesh	44	-	-
- Brunéi	-	-	-
- Chine	349	-	-
- Corée du sud	44	-	-
- Hong-Kong	18	-	-
- Inde	3 315	-	-
- Indonésie	-	-	-
- Japon	512	98	98
- Malaisie	7	-	-
- Maldives	4	-	-
- Pakistan	-	-	-
- Philippines	-	-	-
- Singapour	5	230	230
- Sri Lanka	1 096	-	-
- Taïwan	104	3	3
- Thaïlande	9	-	-
- Viêt-Nam	3	-	-
	5 510	331	331
<i>dont sucre brut :</i>	95	19	19
<b>AUSTRALIE ET OCEANIE</b>			
- Australie	41	8	8
- Fidji	-	-	-
- Nouvelle Calédonie	211	57	57
- Nouvelle Zélande	5	-	-
- Polynésie française	629	22	22
	886	87	87
<i>dont sucre brut :</i>	43	6	6

**EXPORTATIONS FRANCAISES DE SUCRE VERS LES PAYS TIERS  
PAR PAYS DE DESTINATION (1) EN 2010/11**

(en t de sucre blanc)

	TOTAL du 1.10.2009 au 30.09.2010	OCTOBRE 2010	TOTAL du 1.10.2010 au 31.10.2010
<b>EUROPE (hors UE)</b>			
- Albanie	-	-	-
- Andorre	3 481	436	436
- Azerbaïdjan	-	-	-
- Bosnie Herzegovine	174	35	35
- Croatie	5 000	-	-
- Géorgie	1 139	-	-
- Islande	23	-	-
- Kosovo	-	-	-
- Macédoine	8	1	1
- Monténégro	-	-	-
- Norvège	281	10	10
- Ouzbékistan	-	-	-
- Russie	35	6	6
- Serbie	-	-	-
- Suisse	41 175	1 928	1 928
- Turquie	678	126	126
- Ukraine	1	-	-
	51 995	2 542	2 542
<i>dont sucre brut :</i>	139	23	23
Autres Origines (ND)	1	3	3
<b>DIVERS (1)</b>	-3 079	-139	-139
<b>TOTAL GENERAL</b>	<b>594 393</b>	<b>36 319</b>	<b>36 319</b>
<i>dont sucre brut :</i>	<b>494</b>	<b>61</b>	<b>61</b>

(1) Les quantités négatives sur cette ligne proviennent d'un retranchement des quantités exportées au titre du perfectionnement actif.



**EXPORTATIONS FRANCAISES DE SUCRE VERS LES PAYS TIERS  
PAR PAYS DE DESTINATION (1) DE 2007/08 A 2009/10**

	2007/08 de 10/2007 à 09/2008	2008/09 de 10/2008 à 09/2009	2009/10												2009/10 de 10/2009 à 09/2010
			OCTOBRE 2009	NOVEMBRE 2009	DECEMBRE 2009	JANVIER 2010	FEVRIER 2010	MARS 2010	AVRIL 2010	MAI 2010	JUIN 2010	JUILLET 2010	AOUT 2010	SEPTEMBRE 2010	
<b>AFRIQUE</b>															
AFRIQUE DU NORD :															
- Algérie	92 484	104 456	1 375	18 307	44 154	66	3	10 864	488	16 563	5 467	184	-	110	97 581
- Egypte	164	3 965	14 300	48	4 159	-	24	6 000	539	73	-	-	126	162	25 431
- Libye	12 851	3 301	7 650	13 100	6 100	-	-	6 400	-	850	6 000	-	-	1 376	41 476
- Maroc	135	323	19	-	-	19	-	11	43	-	41	55	-	1	189
- Tunisie	6 089	665	12 037	5 098	1 727	48	18 900	75	85	55	5 075	-	46	56	43 202
	111 723	112 710	35 381	36 553	56 140	133	18 927	23 350	1 155	17 541	16 583	239	172	1 705	207 879
dont sucre brut :	21	155	2	3	22	7	0	30	0	22	9	5	22	3	125
AFRIQUE OCCIDENTALE :															
- Bénin	6 041	4 453	367	324	216	108	388	3 643	389	230	1 058	570	338	273	7 904
- Burkina Faso	1 971	-	-	-	-	-	-	-	-	-	-	-	-	-	-
- Cap Vert	-	-	-	-	-	-	-	-	-	-	-	-	-	-	-
- Côte-d'Ivoire	2	5	-	3	-	3	-	530	-	1	-	-	2	4	543
- Gambie	88	175	-	-	-	88	-	-	44	-	190	66	-	84	472
- Ghana	2 642	695	324	-	108	217	303	1 828	174	196	66	152	-	87	3 455
- Guinée	328	1 399	-	-	-	109	-	-	88	44	225	-	-	-	466
- Guinée-Bissau	23	-	-	-	-	-	-	-	-	-	-	-	-	-	-
- Libéria	-	110	22	66	22	109	-	-	-	-	-	44	-	-	263
- Mali	219	66	-	-	138	-	-	5 472	1 127	-	-	115	-	-	6 852
- Mauritanie	134	-	45	-	-	-	-	14 700	-	-	-	-	-	-	14 745
- Niger	13 005	12 108	-	-	-	-	-	8 309	460	131	2 719	-	-	-	11 619
- Nigéria	16 510	18 372	-	1 772	1 837	1 945	-	15 945	1 945	3 500	14 391	1 945	-	3 891	47 171
- Sénégal	2 094	35 188	105	367	1 243	105	298	2 361	1 522	21 330	2 010	866	1 166	425	31 798
- Sierra Léone	43	130	43	22	-	-	-	-	43	43	43	-	92	43	329
- Soudan	-	-	-	-	-	-	-	15 000	-	-	-	-	-	-	15 000
- Tchad	6	9	-	2	-	-	1	2 990	-	2	4	115	-	1	3 115
- Togo	665	2 483	-	627	-	259	431	535	551	525	402	649	610	320	4 909
	43 771	75 193	906	3 183	3 564	2 943	1 421	71 313	6 343	26 002	21 108	4 522	2 208	5 128	148 641
dont sucre brut :	3	3	0	0	0	0	0	0	0	0	0	0	0	4	4

(1) Il s'agit des quantités de sucre dédouanées vers un pays tiers au départ de France, à l'exclusion des dédouanements effectués en Belgique, qu'ils portent

Source : Douanes

**EXPORTATIONS FRANCAISES DE SUCRE VERS LES PAYS TIERS  
PAR PAYS DE DESTINATION (1) DE 2007/08 A 2009/10**

	2007/08 de 10/2007 à 09/2008	2008/09 de 10/2008 à 09/2009	2009/10											2009/10 de 10/2009 à 09/2010	
			OCTOBRE 2009	NOVEMBRE 2009	DECEMBRE 2009	JANVIER 2010	FEVRIER 2010	MARS 2010	AVRIL 2010	MAI 2010	JUIN 2010	JUILLET 2010	AOUT 2010		SEPTEMBRE 2010
<b>AFRIQUE CENTRALE ORIENTALE ET AUSTRALE :</b>															
- Afrique du Sud	2	2	2	-	-	-	-	-	2	-	2	-	-	-	6
- Angola	11	-	-	-	-	-	2	-	-	-	-	-	-	-	2
- Cameroun	2	4 510	-	1 012	-	-	-	-	4 807	1 886	138	-	2	92	8 857
- République Centrafricaine	-	-	-	-	-	-	-	-	-	-	-	-	-	-	-
- Comores	-	-	-	-	-	-	-	-	-	-	-	-	-	-	-
- Congo (Rep)	21	5	-	-	-	-	-	-	-	-	-	-	-	-	-
- Djibouti	77	65	-	-	23	-	-	-	-	22	-	-	-	22	67
- Erythrée	-	-	-	-	-	-	-	-	-	-	-	-	-	-	-
- Gabon	2	9	-	2	1	6	5	4	2	3	-	-	-	-	23
- Guinée équatoriale	742	830	44	87	87	22	44	44	174	22	153	-	66	87	830
- Kenya	-	-	-	-	-	-	-	414	-	-	-	-	-	-	414
- Madagascar	-	19	-	-	-	-	-	1	-	-	-	-	-	-	1
- Ile Maurice	-	-	-	-	-	-	-	-	-	-	-	-	-	-	-
- Mayotte	7	7	2	2	-	2	2	2	-	1	2	-	3	-	16
- Tanzanie	-	-	-	-	-	-	-	-	-	-	-	-	-	-	-
	864	5 447	48	1 103	111	32	51	5 274	2 084	166	155	2	161	1 029	10 216
<i>dont sucre brut :</i>	6	2	2	2	0	2	2	2	0	1	2	0	2	0	15
<b>AMERIQUES</b>															
- Antigua et Barbuda	-	-	-	-	-	-	-	-	-	-	-	-	-	-	-
- Antilles néerlandaises	-	-	-	-	-	-	-	-	3	2	-	-	-	1	6
- Aruba	-	-	-	-	-	-	-	-	-	-	-	-	-	-	-
- Bahamas	-	-	-	-	-	-	-	-	-	-	-	-	-	-	-
- Barbade	-	-	-	-	-	-	-	-	-	-	-	-	-	-	-
- Bresil	-	-	-	-	-	-	-	-	-	-	-	-	-	-	-
- Canada	311	285	13	-	15	16	18	38	20	-	14	16	-	30	180
- Colombie	-	1	-	-	-	-	-	-	1	-	-	-	-	-	1
- Cuba	-	-	-	-	-	-	-	-	-	-	-	-	-	-	-
- Dominique	-	35	-	-	-	-	-	-	-	-	19	-	-	-	19
- Etats-Unis	2 101	106	3	34	2	38	6	32	47	1	-	13	20	29	225
- Grenade	-	-	-	-	-	-	-	-	-	-	-	-	-	-	-
- Guyana	-	-	-	-	-	-	-	-	-	-	-	-	-	-	-
- Jamaïque	-	-	-	-	-	-	-	-	-	-	-	-	-	-	-
- Mexique	2	7	-	-	-	-	-	-	-	580	860	100	660	-	2 200
- Panama	20	-	-	-	-	-	-	-	-	-	-	-	-	-	-
- Pérou	-	-	-	-	-	-	-	-	-	-	-	-	-	-	-
- République Dominicaine	-	-	-	-	-	-	-	-	-	-	-	-	-	-	-
- Saint-Pierre et Miquelon	-	-	-	-	-	-	-	-	-	-	-	-	-	-	-
- Saint Vincent et les Grenadines	-	-	-	-	-	-	-	-	-	-	-	-	-	-	-
- Samoa	1	-	-	-	-	-	-	-	-	-	-	-	-	-	-
- Surinam	-	-	-	-	-	-	-	-	-	-	-	-	-	-	-
	2 435	434	16	34	17	54	24	70	68	583	893	129	680	60	2 631
<i>dont sucre brut :</i>	163	125	4	0	5	5	4	9	7	2	5	3	0	11	55

**EXPORTATIONS FRANCAISES DE SUCRE VERS LES PAYS TIERS  
PAR PAYS DE DESTINATION (1) DE 2007/08 A 2009/10**

(en t de sucre blanc)

	2007/08 de 10/2007 à 09/2008	2008/09 de 10/2008 à 09/2009	2009/10											2009/10 de 10/2009 à 09/2010	
			OCTOBRE 2009	NOVEMBRE 2009	DECEMBRE 2009	JANVIER 2010	FEVRIER 2010	MARS 2010	AVRIL 2010	MAI 2010	JUIN 2010	JUILLET 2010	AOUT 2010		SEPTEMBRE 2010
<b>ASIE</b>															
ASIE OCCIDENTALE															
- Arabie Saoudite	256	1 266	38	370	38	230	3 392	2 329	2 209	779	2 729	1 371	38	1	13 524
- Bahreïn	-	-	-	-	-	-	-	-	-	-	161	506	138	-	805
- Cisjordanie	108	-	230	-	1 150	1 380	-	-	1 242	-	-	-	-	-	4 002
- Emirats Arabes Unis	2 612	5 364	-	11	1 127	-	10	1 012	715	1 288	2 539	1 196	230	-	8 128
- Israël	30 999	72 176	8 239	32 692	13 014	756	4 147	4 841	3 531	5 196	7 157	5 058	2 757	2 295	89 683
- Jordanie	301	-	-	1 426	-	44	-	1 370	664	352	230	-	22	43	4 151
- Koweït	-	1 496	-	230	-	-	-	-	-	-	-	230	575	-	1 035
- Liban	8 449	1 860	550	617	1 734	1 480	2 172	1 550	3 162	1 846	3 414	14	92	34	16 665
- Qatar	2	-	-	-	-	-	-	-	-	-	-	-	1	4	5
- Oman	-	-	-	-	-	-	-	-	-	-	-	-	92	-	92
- Syrie	3 082	11 000	-	1 672	828	1 012	5 712	16 557	1 978	1 886	1 955	-	-	-	31 600
- Yémen	-	-	-	-	-	-	-	-	-	-	-	23	-	-	23
	45 809	93 162	9 057	37 018	17 891	4 902	15 433	27 659	13 501	11 347	18 185	8 398	3 945	2 377	169 713
<i>dont sucre brut :</i>	5	5	0	1	0	4	1	1	2	2	1	0	0	6	13
<b>AUTRES PAYS D'ASIE :</b>															
- Bangladesh	-	-	-	22	-	-	-	-	-	-	-	-	22	-	44
- Brunéi	-	-	-	-	-	-	-	-	-	-	-	-	-	-	-
- Chine	11	5	-	1	-	-	-	-	-	348	-	-	-	-	349
- Corée du sud	19	32	-	-	7	21	-	1	8	-	-	7	-	-	44
- Hong-Kong	12	9	3	3	-	-	-	-	3	-	4	-	3	2	18
- Inde	4	3	-	2	-	12	352	2 062	-	874	-	1	12	-	3 315
- Indonésie	-	-	-	-	-	-	-	-	-	-	-	-	-	-	-
- Japon	670	374	73	41	107	37	20	46	18	18	1	23	110	18	512
- Malaisie	3	2	2	-	-	-	2	-	-	-	-	-	-	3	7
- Maldives	4	1	-	-	3	-	1	-	-	-	-	-	-	-	4
- Philippines	2	2	-	-	-	-	-	-	-	-	-	-	-	-	-
- Singapour	3	4	-	-	-	-	-	4	-	-	-	-	-	1	5
- Sri Lanka	-	-	-	-	-	-	575	176	-	-	-	345	-	-	1 096
- Taïwan	520	1 250	92	-	-	4	-	4	-	1	3	-	-	-	104
- Thaïlande	17	16	3	-	-	-	5	-	-	1	-	-	-	-	9
- Viêt-Nam	-	1	-	-	-	-	-	-	-	1	2	-	-	-	3
	1 265	1 699	173	69	117	74	955	2 293	29	1 243	10	376	147	24	5 510
<i>dont sucre brut :</i>	173	95	19	0	20	8	0	11	0	0	0	5	32	0	95
<b>AUSTRALIE ET OCEANIE</b>															
- Australie	39	46	-	-	-	16	-	2	11	12	-	-	-	-	41
- Fidji	-	-	-	-	-	-	-	-	-	-	-	-	-	-	-
- Nouvelle Calédonie	259	238	25	-	19	19	-	17	-	19	18	35	55	4	211
- Nouvelle Zélande	4	119	-	-	2	-	-	-	-	-	-	-	3	-	5
- Polynésie française	219	217	9	10	11	28	22	97	70	97	102	71	54	58	629
	521	620	34	10	32	63	22	116	81	128	120	106	112	62	886
<i>dont sucre brut :</i>	62	68	5	1	3	5	1	1	0	10	3	10	4	0	43

**EXPORTATIONS FRANCAISES DE SUCRE VERS LES PAYS TIERS  
PAR PAYS DE DESTINATION (1) DE 2007/08 A 2009/10**

(en t de sucre blanc)

	2007/08 de 10/2007 à 09/2008	2008/09 de 10/2008 à 09/2009	2009/10											2009/10 de 10/2009 à 09/2010	
			OCTOBRE 2009	NOVEMBRE 2009	DECEMBRE 2009	JANVIER 2010	FEVRIER 2010	MARS 2010	AVRIL 2010	MAI 2010	JUIN 2010	JUILLET 2010	AOUT 2010		SEPTEMBRE 2010
<b>EUROPE (hors UE)</b>															
- Albanie	1	1	-	-	-	-	-	-	-	-	-	-	-	-	-
- Andorre	3 880	5 399	267	225	359	252	97	255	443	251	314	507	255	256	3 481
- Azerbaïdjan	161	-	-	-	-	-	-	-	-	-	-	-	-	-	-
- Bosnie Herzegovine	258	241	21	-	22	18	4	22	22	-	21	22	22	-	174
- Croatie	-	-	-	-	-	-	-	-	-	-	5 000	-	-	-	5 000
- Géorgie	6	-	-	3	-	-	-	-	-	230	906	-	-	-	1 139
- Islande	-	92	23	-	-	-	-	-	-	-	-	-	-	-	23
- Kosovo	-	-	-	-	-	-	-	-	-	-	-	-	-	-	-
- Macédoine	-	-	-	-	-	1	1	1	1	-	1	1	1	1	8
- Monténégro	-	-	-	-	-	-	-	-	-	-	-	-	-	-	-
- Norvège	102	83	128	11	14	48	-	16	14	20	15	-	7	8	281
- Ouzbékistan	-	-	-	-	-	-	-	-	-	-	-	-	-	-	-
- Russie	33	1 533	6	1	1	1	3	4	3	2	1	4	7	2	35
- Serbie	8	-	-	-	-	-	-	-	-	-	-	-	-	-	-
- Suisse	90 898	107 938	4 115	5 155	4 984	4 999	2 063	4 986	4 182	7 584	1 856	607	355	289	41 175
- Turquie	157	201	-	6	22	33	34	237	22	6	58	6	43	211	678
- Ukraine	5	2	-	-	-	-	-	-	1	-	-	-	-	-	1
	95 509	115 490	4 560	5 401	5 402	5 352	2 202	5 521	4 918	8 769	7 266	1 147	690	767	51 995
<i>dont sucre brut :</i>	150	265	18	4	11	20	5	11	13	1	15	7	31	3	139
Autres Origines (ND)											1				1
<b>DIVERS (1)</b>	-5 097	-10 774	-347	-278	-239	-164	-155	-168	-349	-176	-271	-142	-606	-184	-3 079
<b>TOTAL GENERAL</b>	<b>296 800</b>	<b>393 981</b>	<b>49 828</b>	<b>83 093</b>	<b>83 035</b>	<b>13 389</b>	<b>38 880</b>	<b>135 428</b>	<b>27 830</b>	<b>65 603</b>	<b>64 050</b>	<b>14 777</b>	<b>7 509</b>	<b>10 968</b>	<b>594 393</b>
<i>dont sucre brut :</i>	<b>583</b>	<b>720</b>	<b>50</b>	<b>11</b>	<b>61</b>	<b>51</b>	<b>13</b>	<b>65</b>	<b>22</b>	<b>38</b>	<b>35</b>	<b>30</b>	<b>91</b>	<b>27</b>	<b>494</b>

(1) Les quantités négatives sur cette ligne proviennent d'un retranchement des quantités exportées au titre du perfectionnement actif.

**CERTIFICATS DELIVRES EN FRANCE POUR  
L'EXPORTATION DE SUCRE**

(en t de sucre valeur blanc)

	Sucres produits dans le quota			Sucres produits au-delà du quota (hors quota)
	Suite adjudication	Délivrance automatique	Certificats délivrés sans restitutions	
<b>Engagements de la campagne 2007/08</b>				
	437 050	28 790	7 526	0
<b>Engagements de la campagne 2008/09</b>				
	0	0	3 171	400 997
<b>Engagements de la campagne 2009/10</b> (1)				
octobre "	-	-	140	125 629
novembre "	-	-	422	210 541
décembre "	-	-	338	0
janvier 2010	-	-	19 380	0
février "	-	-	322	165 042
mars "	-	-	1 516	0
avril "	-	-	20 530	0
mai "	-	-	3 719	0
juin "	-	-	12 278	0
juillet "	-	-	5 882	0
août "	-	-	1 879	0
septembre "	-	-	1 044	0
	0	0	67 450	501 212
<b>Engagements de la campagne 2010/11</b>				
octobre "	-	-	1 192	258 300
novembre "	-	-	2 372	
décembre "	-	-	540	
	0	0	4 104	258 300

Source : FranceAgriMer

## **VI – Les échanges français de produits sucrés**

**IMPORTATIONS DE PRODUITS TRANSFORMES EN PROVENANCE DE L'UE ET DES PAYS TIERS**

P R O D U I T S	UE			PT			TOTAL		
	CUMUL		CUMUL	CUMUL		CUMUL	CUMUL		CUMUL
	Du 1.10.09 Au 31.10.09	<b>OCTOBRE 2010</b>	Du 1.10.10 Au 31.10.10	Du 1.10.09 Au 31.10.09	<b>OCTOBRE 2010</b>	Du 1.10.10 Au 30.10.10	Du 1.10.09 Au 31.10.09	<b>OCTOBRE 2010</b>	Du 1.10.09 Au 31.10.10
Yoghourts, préparations à base de lait, glaces de consommation (t)	12 557	<b>12 315</b>	12 315	199	<b>237</b>	237	12 756	<b>12 552</b>	12 552
Confiserie sans cacao (t)	8 613	<b>7 946</b>	7 946	488	<b>560</b>	560	9 101	<b>8 506</b>	8 506
Produits cacaotés (t)	34 359	<b>35 324</b>	35 324	2 554	<b>1 586</b>	1 586	36 913	<b>36 910</b>	36 910
Préparations alimentaires diverses (t)	73 304	<b>65 709</b>	65 709	8 191	<b>8 824</b>	8 824	81 495	<b>74 533</b>	74 533
Biscuiterie (t)	30 743	<b>32 256</b>	32 256	927	<b>827</b>	827	31 670	<b>33 083</b>	33 083
Boissons non alcoolisées (hl)	478 212	<b>423 873</b>	423 873	51 801	<b>53 788</b>	53 788	530 013	<b>477 661</b>	477 661
Liqueurs (hl)	30 820	<b>31 627</b>	31 627	198	<b>215</b>	215	31 018	<b>31 842</b>	31 842
Fruits à l'état congelé (t)	270	<b>419</b>	419	61	<b>97</b>	97	331	<b>516</b>	516
Fruits confits (t)	483	<b>502</b>	502	88	<b>83</b>	83	571	<b>585</b>	585
Confitures (t)	6 512	<b>6 029</b>	6 029	171	<b>32</b>	32	6 683	<b>6 061</b>	6 061
Fruits en conserves avec ou sans alcool (t)	9 698	<b>8 978</b>	8 978	5 603	<b>5 316</b>	5 316	15 301	<b>14 294</b>	14 294
Jus de fruits (t)	65 009	<b>43 132</b>	43 132	18 344	<b>21 533</b>	21 533	83 353	<b>64 665</b>	64 665
Sirops, sucres caramélisés et autres sucres (t)	5 069	<b>5 776</b>	5 776	187	<b>41</b>	41	5 256	<b>5 817</b>	5 817
Laits et crèmes de lait sucrés (t)	1 866	<b>2 264</b>	2 264	0	<b>0</b>	0	1 866	<b>2 264</b>	2 264

Sources : Douanes et FranceAgriMer

**EXPORTATIONS DE PRODUITS TRANSFORMES A DESTINATION DE L'UE ET DES PAYS TIERS**

P R O D U I T S	UE			PT			TOTAL		
	CUMUL		CUMUL	CUMUL		CUMUL	CUMUL		CUMUL
	Du 1.10.09 Au 31.10.09	<b>OCTOBRE 2010</b>	Du 1.10.10 Au 31.10.10	Du 1.10.09 Au 31.10.09	<b>OCTOBRE 2010</b>	Du 1.10.10 Au 30.10.10	Du 1.10.09 Au 31.10.09	<b>OCTOBRE 2010</b>	Du 1.10.09 Au 31.10.10
Yoghourts, préparations à base de lait, glaces de consommation (t)	36 393	<b>40 700</b>	40 700	3 105	<b>3 258</b>	3 258	39 498	<b>43 958</b>	43 958
Confiserie sans cacao (t)	2 897	<b>3 498</b>	3 498	654	<b>649</b>	649	3 551	<b>4 147</b>	4 147
Produits cacaotés (t)	24 238	<b>25 958</b>	25 958	4 241	<b>5 031</b>	5 031	28 479	<b>30 989</b>	30 989
Préparations alimentaires diverses (t)	66 426	<b>72 298</b>	72 298	22 043	<b>28 841</b>	28 841	88 469	<b>101 139</b>	101 139
Biscuiterie (t)	20 317	<b>19 797</b>	19 797	2 462	<b>2 246</b>	2 246	22 779	<b>22 043</b>	22 043
Boissons non alcoolisées (hl)	566 272	<b>601 920</b>	601 920	74 617	<b>65 038</b>	65 038	640 889	<b>666 958</b>	666 958
Liqueurs (hl)	23 714	<b>18 334</b>	18 334	19 955	<b>20 353</b>	20 353	43 669	<b>38 687</b>	38 687
							0	<b>0</b>	0
Fruits à l'état congelé (t)	92	<b>106</b>	106	0	<b>10</b>	10	92	<b>116</b>	116
Fruits confits (t)	730	<b>681</b>	681	131	<b>118</b>	118	861	<b>799</b>	799
Confitures (t)	3 957	<b>3 411</b>	3 411	1 900	<b>2 311</b>	2 311	5 857	<b>5 722</b>	5 722
Fruits en conserves avec ou sans alcool (t)	1 448	<b>1 370</b>	1 370	844	<b>630</b>	630	2 292	<b>2 000</b>	2 000
Jus de fruits (t)	7 361	<b>6 584</b>	6 584	589	<b>1 022</b>	1 022	7 950	<b>7 606</b>	7 606
							0	<b>0</b>	0
Sirops, sucres caramélisés et autres sucres (t)	5 574	<b>6 637</b>	6 637	1 103	<b>1 434</b>	1 434	6 677	<b>8 071</b>	8 071
Laits et crèmes de lait sucrés (t)	649	<b>532</b>	532	98	<b>1 921</b>	1 921	747	<b>2 453</b>	2 453

Sources : Douanes et FranceAgriMer



**IMPORTATIONS DE SUCRE SOUS FORME DE PRODUITS TRANSFORMES**

P R O D U I T S	UE			PT			TOTAL		
	CUMUL		CUMUL	CUMUL	OCTOBRE	CUMUL	CUMUL	OCTOBRE	CUMUL
	Du 1.10.09 Au 31.10.09	OCTOBRE 2010	Du 1.10.10 Au 31.10.10	Du 1.10.09 Au 31.10.09	OCTOBRE 2010	Du 1.10.10 Au 31.10.10	Du 1.10.09 Au 31.10.09	OCTOBRE 2010	Du 1.10.10 Au 31.10.10
Yoghourts, préparations à base de lait, glaces de consommation (t)	2 727	2 676	2 676	28	33	33	2 755	<b>2 709</b>	2 709
Confiserie sans cacao (t)	5 022	4 623	4 623	281	329	329	5 303	<b>4 952</b>	4 952
Produits cacaotés (t)	11 871	12 091	12 091	997	695	695	12 868	<b>12 786</b>	12 786
Préparations alimentaires diverses (t)	11 437	10 264	10 264	1 170	1 160	1 160	12 607	<b>11 424</b>	11 424
Biscuiterie (t)	7 853	8 236	8 236	196	180	180	8 049	<b>8 416</b>	8 416
Boissons non alcoolisées (hl)	4 782	4 239	4 239	518	538	538	5 300	<b>4 777</b>	4 777
Liqueurs (hl)	233	234	234	5	5	5	238	<b>239</b>	239
<b>Total produits "Hors Annexe I"</b>	<b>43 925</b>	<b>42 363</b>	<b>42 363</b>	<b>3 195</b>	<b>2 940</b>	<b>2 940</b>	<b>47 120</b>	<b>45 303</b>	<b>45 303</b>
Fruits à l'état congelé (t)	43	<b>64</b>	64	7	12	12	50	<b>76</b>	76
Fruits confits (t)	152	<b>140</b>	140	42	24	24	194	<b>164</b>	164
Confitures (t)	2 372	<b>2 142</b>	2 142	84	16	16	2 456	<b>2 158</b>	2 158
Fruits en conserves avec ou sans alcool (t)	1 166	<b>1 077</b>	1 077	630	590	590	1 796	<b>1 667</b>	1 667
Jus de fruits (t)	7 263	<b>5 130</b>	5 130	1 200	1 374	1 374	8 463	<b>6 504</b>	6 504
<b>Total "Fruits et Légumes Transformés"</b>	<b>10 996</b>	<b>8 553</b>	<b>8 553</b>	<b>1 963</b>	<b>2 016</b>	<b>2 016</b>	<b>12 959</b>	<b>10 569</b>	<b>10 569</b>
<b>Sirops, sucres caramélisés et autres sucres (t)</b>	3 374	<b>3 580</b>	3 580	103	25	25	3 477	<b>3 605</b>	3 605
<b>Laits et crèmes de lait sucrés (t)</b>	766	<b>937</b>	937	0	0	0	766	<b>937</b>	937
<b>TOTAL</b>	<b>59 061</b>	<b>55 433</b>	<b>55 433</b>	<b>5 261</b>	<b>4 981</b>	<b>4 981</b>	<b>64 322</b>	<b>60 414</b>	<b>60 414</b>

Sources : Douanes et FranceAgriMer

**EXPORTATIONS DE SUCRE SOUS FORME DE PRODUITS TRANSFORMES**

P R O D U I T S	UE			PT			TOTAL		
	CUMUL		CUMUL	CUMUL	OCTOBRE	CUMUL	CUMUL	OCTOBRE	CUMUL
	Du 1.10.09 Au 31.10.09	OCTOBRE 2010	Du 1.10.10 Au 31.10.10	Du 1.10.09 Au 31.10.09	OCTOBRE 2010	Du 1.10.10 Au 31.10.10	Du 1.10.09 Au 31.10.09	OCTOBRE 2010	Du 1.10.10 Au 31.10.10
Yoghourts, préparations à base de lait, glaces de consommation (t)	6 124	6 795	6 795	692	692	692	6 816	7 487	7 487
Confiserie sans cacao (t)	1 713	2 028	2 028	384	380	380	2 097	2 408	2 408
Produits cacaotés (t)	8 121	8 898	8 898	1 448	1 742	1 742	9 569	10 640	10 640
Préparations alimentaires diverses (t)	10 761	12 130	12 130	4 712	6 428	6 428	15 473	18 558	18 558
Biscuiterie (t)	5 580	5 205	5 205	642	517	517	6 222	5 722	5 722
Boissons non alcoolisées (hl)	5 663	6 019	6 019	746	650	650	6 409	6 669	6 669
Liqueurs (hl)	427	329	329	440	463	463	867	792	792
<b>Total produits "Hors Annexe I"</b>	<b>38 389</b>	<b>41 404</b>	<b>41 404</b>	<b>9 064</b>	<b>10 872</b>	<b>10 872</b>	<b>47 453</b>	<b>52 276</b>	<b>52 276</b>
Fruits à l'état congelé (t)	15	19	19	0	1	1	15	20	20
Fruits confits (t)	330	339	339	60	56	56	390	395	395
Confitures (t)	1 622	1 432	1 432	886	1 012	1 012	2 508	2 444	2 444
Fruits en conserves avec ou sans alcool (t)	175	159	159	87	64	64	262	223	223
Jus de fruits (t)	858	992	992	59	102	102	917	1 094	1 094
<b>Total "Fruits et Légumes Transformés"</b>	<b>3 000</b>	<b>2 941</b>	<b>2 941</b>	<b>1 092</b>	<b>1 235</b>	<b>1 235</b>	<b>4 092</b>	<b>4 176</b>	<b>4 176</b>
<b>Sirops, sucres caramélisés et autres sucres (t)</b>	<b>2 690</b>	<b>3 168</b>	<b>3 168</b>	<b>598</b>	<b>766</b>	<b>766</b>	<b>3 288</b>	<b>3 934</b>	<b>3 934</b>
<b>Laits et crèmes de lait sucrés (t)</b>	<b>237</b>	<b>189</b>	<b>189</b>	<b>37</b>	<b>561</b>	<b>561</b>	<b>274</b>	<b>750</b>	<b>750</b>
<b>TOTAL</b>	<b>44 316</b>	<b>47 702</b>	<b>47 702</b>	<b>10 791</b>	<b>13 434</b>	<b>13 434</b>	<b>55 107</b>	<b>61 136</b>	<b>61 136</b>

Sources : Douanes et FranceAgriMer

**SOLDE DES ECHANGES DE SUCRE SOUS FORME DE PRODUITS TRANSFORMES**

P R O D U I T S	U E			P T			T O T A L		
	CUMUL		CUMUL	CUMUL		CUMUL	CUMUL		CUMUL
	Du 1.10.09 Au 31.10.09	<b>OCTOBRE 2010</b>	Du 1.10.10 Au 31.10.10	Du 1.10.09 Au 31.10.09	<b>OCTOBRE 2010</b>	Du 1.10.10 Au 31.10.10	du 1.10.08 au 30.09.09	<b>OCTOBRE 2010</b>	Du 1.10.10 Au 31.10.10
Yoghourts, préparations à base de lait, glaces de consommation (t)	3 397	<b>4 119</b>	4 119	664	<b>659</b>	659	4 061	<b>4 778</b>	4 778
Confiserie sans cacao (t)	-3 309	<b>-2 595</b>	-2 595	103	<b>51</b>	51	-3 206	<b>-2 544</b>	-2 544
Produits cacaotés (t)	-3 750	<b>-3 193</b>	-3 193	451	<b>1 047</b>	1 047	-3 299	<b>-2 146</b>	-2 146
Préparations alimentaires diverses (t)	-676	<b>1 866</b>	1 866	3 542	<b>5 268</b>	5 268	2 866	<b>7 134</b>	7 134
Biscuiterie (t)	-2 273	<b>-3 031</b>	-3 031	446	<b>337</b>	337	-1 827	<b>-2 694</b>	-2 694
Boissons non alcoolisées (hl)	881	<b>1 780</b>	1 780	228	<b>112</b>	112	1 109	<b>1 892</b>	1 892
Liqueurs (hl)	194	<b>95</b>	95	435	<b>458</b>	458	629	<b>553</b>	553
<b>Total produits "Hors Annexe I"</b>	<b>-5 536</b>	<b>-959</b>	<b>-959</b>	<b>5 869</b>	<b>7 932</b>	<b>7 932</b>	<b>333</b>	<b>6 973</b>	<b>6 973</b>
Fruits à l'état congelé (t)	-28	<b>-45</b>	-45	-7	<b>-11</b>	-11	-35	<b>-56</b>	-56
Fruits confits (t)	178	<b>199</b>	199	18	<b>32</b>	32	196	<b>231</b>	231
Confitures (t)	-750	<b>-710</b>	-710	802	<b>996</b>	996	52	<b>286</b>	286
Fruits en conserves avec ou sans alcool (t)	-991	<b>-918</b>	-918	-543	<b>-526</b>	-526	-1 534	<b>-1 444</b>	-1 444
Jus de fruits (t)	-6 405	<b>-4 138</b>	-4 138	-1 141	<b>-1 272</b>	-1 272	-7 546	<b>-5 410</b>	-5 410
<b>Total "Fruits et Légumes Transformés"</b>	<b>-7 996</b>	<b>-5 612</b>	<b>-5 612</b>	<b>-871</b>	<b>-781</b>	<b>-781</b>	<b>-8 867</b>	<b>-6 393</b>	<b>-6 393</b>
<b>Sirops, sucres caramélisés et autres sucres</b> (t)	-684	<b>-412</b>	-412	495	<b>741</b>	741	-189	<b>329</b>	329
<b>Laits et crèmes de lait sucrés</b> (t)	-529	<b>-748</b>	-748	37	<b>561</b>	561	-492	<b>-187</b>	-187
<b>TOTAL</b>	<b>-14 745</b>	<b>-7 731</b>	<b>-7 731</b>	<b>5 530</b>	<b>8 453</b>	<b>8 453</b>	<b>-9 215</b>	<b>722</b>	<b>722</b>

Sources : Douanes et FranceAgriMer

## **VII – Les échanges français de mélasses**

**BILAN DES ECHANGES EXTERIEURS FRANCAIS DE MELASSES**

(en tonnes)

	IMPORTATIONS			EXPORTATIONS		
	UE	PAYS TIERS	TOTAL	UE	PAYS TIERS	TOTAL
<b>Campagne 2005/06</b> <i>Total du 1/07 au 30/06</i>	136 637	190 707	327 344	68 067	4 532	72 599
<b>Campagne 2006/07</b> <i>Total du 1/07 au 30/09</i>	154 069	244 924	398 993	21 090	4 419	25 509
<b>Campagne 2007/08</b> <i>Total du 1/10 au 30/09</i>	123 454	350 261	473 715	23 230	25	23 255
<b>Campagne 2008/09</b> <i>Total du 1/10 au 30/09</i>	119 994	206 629	326 623	36 334	4	36 338
<b>Campagne 2009/10</b>						
- octobre 2009	20 097	0	20 097	54	2	56
- novembre "	23 259	20 057	43 316	76	0	76
- décembre "	15 750	22 198	37 948	199	0	199
- janvier 2010	7 662	5	7 667	50	0	50
- février "	5 029	12 406	17 435	76	0	76
- mars "	11 215	31 089	42 304	57	0	57
- avril "	9 865	14 376	24 241	6 897	1	6 898
- mai "	7 600	22	7 622	5 871	1	5 872
- juin "	8 755	33 233	41 988	2 421	0	2 421
- juillet "	11 699	7 394	19 093	5 179	0	5 179
- août "	9 219	5 679	14 898	151	0	151
- septembre "	15 838	13 678	29 516	4 255	0	4 255
<i>Total du 1/10 au 30/09</i>	<b>145 988</b>	<b>160 137</b>	<b>306 125</b>	<b>25 286</b>	<b>4</b>	<b>25 290</b>
<b>Campagne 2010/11</b>						
- octobre 2010	17 943	8 534	26 477	3 202	0	3 202
<b>Total</b>	<b>17 943</b>	<b>8 534</b>	<b>26 477</b>	<b>3 202</b>	<b>0</b>	<b>3 202</b>

Source : Douanes

**IMPORTATIONS FRANCAISES DE MELASSES EN PROVENANCE DES PAYS DE L'UE (1)**

(en tonnes)

	ALL	ESP	IRL	ITA	PB	POR	ROU	RU	UEBL	TOTAL (2)
<b>Campagne 2005/06</b>										
Total du 01.07.05 au 30.06.06	81 388	668	15 354	15	1 848	-	-	10 877	26 487	136 637
<b>Campagne 2006/07</b>										
Total du 01.07.06 au 30.09.07	118 864	620	57	43	632	12	-	140	33 701	154 069
<b>Campagne 2007/08</b>										
Total du 01.10.07 au 30.09.08	76 225	576	34	33	61	0		9 765	36 760	123 454
<b>Campagne 2008/09</b>										
Total du 01.10.08 au 30.09.09	89 864	732	15	105	2 606	5	16	226	26 425	119 994
<b>Campagne 2009/10</b>										
- octobre 2009	11 288	46	-	4	7 881	-	-	16	862	20 097
- novembre "	15 494	41	-	16	6 389	-	-	1	1 318	23 259
- décembre "	10 139	35	-	7	4 392	-	-	1	1 176	15 750
- janvier 2010	5 082	28	-	29	1 908	-	-	-	615	7 662
- février "	4 382	-	-	2	54	-	-	8	583	5 029
- mars "	10 404	40	-	9	-	-	-	2	760	11 215
- avril "	9 402	54	-	9	-	-	-	-	400	9 865
- mai "	7 336	50	-	8	-	-	-	-	206	7 600
- juin "	8 536	45	-	10	-	-	-	8	156	8 755
- juillet "	9 237	46	-	9	2 203	-	-	9	195	11 699
- août "	8 255	35	-	9	565	-	-	-	355	9 219
- septembre "	8 977	79	-	9	6 403	-	-	26	344	15 838
Total du 01.10.09 au 30.09.10	108 532	499	0	121	29 795	0	0	71	6 970	145 988
<b>Campagne 2010/11</b>										
- octobre 2010	13 225	50	-	11	2 955	-	-	-	1 702	17 943
Total du 01.10.10 au 30.09.11	13 225	50	0	11	2 955	0	0	0	1 702	17 943

(1) Seuls sont indiqués les Etats membres en provenance desquels des mélasses ont été importées depuis 2003/04.

(2) Total des pays adhérents à l'UE au cours de la période considérée.

Source : Douanes

**EXPORTATIONS FRANCAISES DE MELASSES A DESTINATION DES PAYS DE L'UE (1)**

(en tonnes)

	ALL	BUL	CHY	DK	ESP	FIN	GR	ITA	LET	PB	POL	RU	UEBL	TOTAL (2)
<b>Campagne 2005/06</b>														
Total du 01.07.05 au 30.06.06	26		0	185	220	1	2	40	-	2 887	0	14 780	49 926	65 819
<b>Campagne 2006/07</b>														
Total du 01.07.06 au 30.09.07	38	-	0	0	4 178	1	2	80	-	107	1	8 377	4 432	21 090
<b>Campagne 2007/08</b>														
Total du 01.10.07 au 30.09.08	3	-	-	151	174	155	12	73	-	1 440	9	9 681	11 529	23 230
<b>Campagne 2008/09</b>														
Total du 01.10.08 au 30.09.09	1	6	8	395	276	-	9	21	-	14	5 445	1	30 158	36 334
<b>Campagne 2009/10</b>														
- octobre 2009	-	-	-	51	-	-	1	-	-	-	-	-	2	54
- novembre "	-	-	-	48	24	-	2	-	-	2	-	-	-	76
- décembre "	-	-	-	-	39	-	1	-	-	-	-	-	159	199
- janvier 2010	-	-	-	49	-	-	1	-	-	-	-	-	-	50
- février "	-	-	-	26	49	-	-	-	-	1	-	-	-	76
- mars "	1	-	-	27	26	-	1	1	-	-	-	1	-	57
- avril "	-	-	-	25	24	-	2	-	-	-	-	-	6 846	6 897
- mai "	-	-	-	49	25	-	-	-	-	-	-	-	5 797	5 871
- juin "	-	-	-	50	36	-	-	-	-	-	-	-	2 335	2 421
- juillet "	1	-	-	-	25	-	1	-	-	-	-	-	5 152	5 179
- août "	-	-	-	48	-	-	-	-	-	103	-	-	-	151
- septembre "	-	-	-	51	7	-	-	1	-	1	-	-	4 195	4 255
Total du 01.10.09 au 30.09.10	2	-	-	424	255	-	9	2	-	107	-	1	24 486	25 286
<b>Campagne 2010/11</b>														
- octobre 2010	-	-	-	50	26	1	1	-	-	5	-	-	3 119	3 202
Total du 01.10.10 au 30.09.11	-	-	-	50	26	1	1	-	-	5	-	-	3 119	3 202

(1) Seuls sont indiqués les Etats membres en provenance desquels des mélasses ont été importées depuis 2003/04.

(2) Total des pays adhérents à l'UE au cours de la période considérée.

Source : Douanes

## **VIII – Alcool Ethylique**



# Faits et Chiffres

## Décembre 2010

### *Etats-Unis*

#### **Divers :**

- (*Le gouvernement a ...*) révélé récemment un projet destiné à développer la production de biocarburants, aides financières à l'appui. Première cible : les agriculteurs. Ces derniers, s'ils acceptent de transformer leurs terres en sites de production non-alimentaire, seront ainsi (aidés) et leur conversion subventionnée à hauteur de 75%.

Objectif du gouvernement : produire 133 milliards de litres de biocarburant d'ici 2022, et pour cela construire 5 centrales de production et installer à terme 10 000 stations capables de distribuer de l'E15. Actuellement, la production des biocarburants aux Etats-Unis va bon train et la marine s'y intéresse d'ailleurs de très près. L'association des carburants renouvelables, un groupe composé de producteurs, donne en effet le chiffre de 40 milliards de litres produits en 2009 et estime que l'émission de 16,5 millions de tonnes de CO2 a ainsi pu être évitée. Elle avance également que 400 000 emplois ont pu être créés grâce à la filière (*Extrait d'un article paru sur le site « caradisiac.com » le 16 novembre 2010*).

### *Union Européenne*

#### **Divers :**

Près de 40 % de la production de maïs aux États-Unis est transformée en éthanol et cette année, il restait de gros surplus à écouler, le marché américain des biocarburants étant pour l'instant saturé.

Les producteurs américains d'éthanol ont donc massivement exporté leur excédent, et avec d'autant plus de facilité qu'ils bénéficiaient d'un crédit d'impôt de 45 cents de dollar par gallon d'éthanol incorporé à l'essence, ce qui rendait leur produit très compétitif à l'étranger. Cette ristourne, censée encourager l'usage des biocarburants dans les moteurs américains, s'est donc transformée en subvention déguisée à l'export.

Le bioéthanol américain a en outre bénéficié, aux portes de l'Union européenne, de droits de douane moins élevés que l'éthanol pur. Un double effet d'aubaine. L'Europe ... a donc absorbé un tiers des exportations d'éthanol américain, elles-mêmes en hausse de plus de 100%.

... Un représentant de l'industrie européenne de l'éthanol ... veut déclencher une procédure auprès de Bruxelles pour imposer des droits compensateurs au bioéthanol américain, comme ce fut le cas précédemment pour le biodiesel. Elle n'en aura peut-être pas besoin, le régime de faveur des éthanoliers américains, qui prévoit aussi une taxe sur les importations étrangères d'éthanol, ... prend fin le 31 décembre prochain.

Les lobbies américains du maïs et de l'éthanol sont à l'œuvre pour qu'il soit prorogé en 2011. (S'appuyant sur le fait ) que l'incorporation plus importante d'éthanol dans l'essence décidée le mois dernier aux États-Unis risque de ne pas entrer en vigueur...

Mais il n'est pas sûr que les contribuables américains, représentés par une nouvelle majorité au Congrès, souhaitent continuer à payer 6 milliards de dollars par an pour que l'éthanol américain soit en fin de compte exporté en Europe et jusque dans les pays du Golfe (*article paru sur le site « RFI.fr » le 18 novembre 2010*).

#### **France :**

Les députés sont revenus à la charge sur la défiscalisation des biocarburants. Jeudi 9 décembre, à l'occasion de l'adoption du projet de loi de finances rectificative pour 2010, ils ont adopté, contre l'avis du gouvernement, un amendement qui maintient en 2012 et 2013 le niveau actuel de ce soutien fiscal. Cette défiscalisation avait été votée en 2008 pour une durée de trois ans. Les députés avaient déjà décidé d'une prolongation de deux ans, il y a quelques semaines, dans le cadre du projet de budget pour 2011. Le gouvernement l'avait annulée en fin d'examen de ce projet de loi, le 17 novembre, à la faveur d'une "seconde délibération".

"La compétitivité des filières de biocarburants s'est fortement dégradée depuis le vote de la loi de finances pour 2009. Le prix du baril de pétrole et la parité euro-dollar ont sensiblement évolué ; mais

surtout les prix des différentes matières premières agricoles servant à produire les biocarburants ont évolué d'une façon importante", a expliqué Nicolas Perruchot, député Nouveau centre du Loir-et-Cher et auteur de cet amendement. "Ces filières doivent avoir une vision à long terme. L'an dernier, nous avons prévu un délai de trois ans qui prendra fin en 2011, mais elles ont besoin d'avoir une vision à plus long terme, jusqu'à 2012, 2013, ce qui est beaucoup plus confortable", a appuyé Isabelle Vasseur, députée UMP de l'Aisne.

Gilles Carrez, le rapporteur général (UMP) du budget, a plaidé, en vain, qu'une telle prolongation est prématurée ... En "annulant" cette prolongation de deux ans, le 17 novembre, le ministre du budget, François Baroin avait expliqué que "cette mesure n'engendrera aucune réduction supplémentaire des émissions de CO2, car elle n'entraînera aucun signal-prix à la pompe et il n'y aura aucun gain pour le consommateur final. Elle ne profitera qu'aux seuls opérateurs pétroliers". "En outre, ce maintien fait peser sur le budget de l'État une charge supplémentaire annuelle d'environ 200 millions d'euros pendant deux années supplémentaires", avait ajouté M. Baroin.

Quelques jours plus tôt, le 28 octobre, le ministre de l'alimentation, de l'agriculture et de la pêche, ...Bruno Le Maire, avait pourtant pressé la commission des finances de l'Assemblée nationale de le soutenir "pour poursuivre la défiscalisation des biocarburants". "Je souhaite que l'on maintienne les niveaux de soutien fiscal prévus pour 2011 - 14 euros l'hectolitre pour l'éthanol et 8 euros l'hectolitre pour le biogazole - mais aussi pour les années suivantes, car les producteurs ont besoin de stabilité fiscale", avait indiqué M. Le Maire. A l'appui, il avait évoqué une étude de l'Agence de l'environnement et de la maîtrise de l'énergie (ADEME) qui "montre que l'utilisation des biocarburants permet des gains nets en émission de gaz à effet de serre de 50 % à 70 % par rapport à l'utilisation de carburants fossiles". Jeudi 9 décembre, M. Baroin a indiqué que cette question de la défiscalisation des biocarburants sera remise sur la table, lundi 13 décembre, à l'occasion de la commission mixte paritaire (réunissant députés et sénateurs) relative au projet de budget pour 2011 (*Article paru dans « Le Monde » Le 10 décembre 2010*).

EVOLUTION COMPAREE DES COURS DU SUCRE, DE L'ETHANOL (au Brésil) ET DU PETROLE DEPUIS 2000

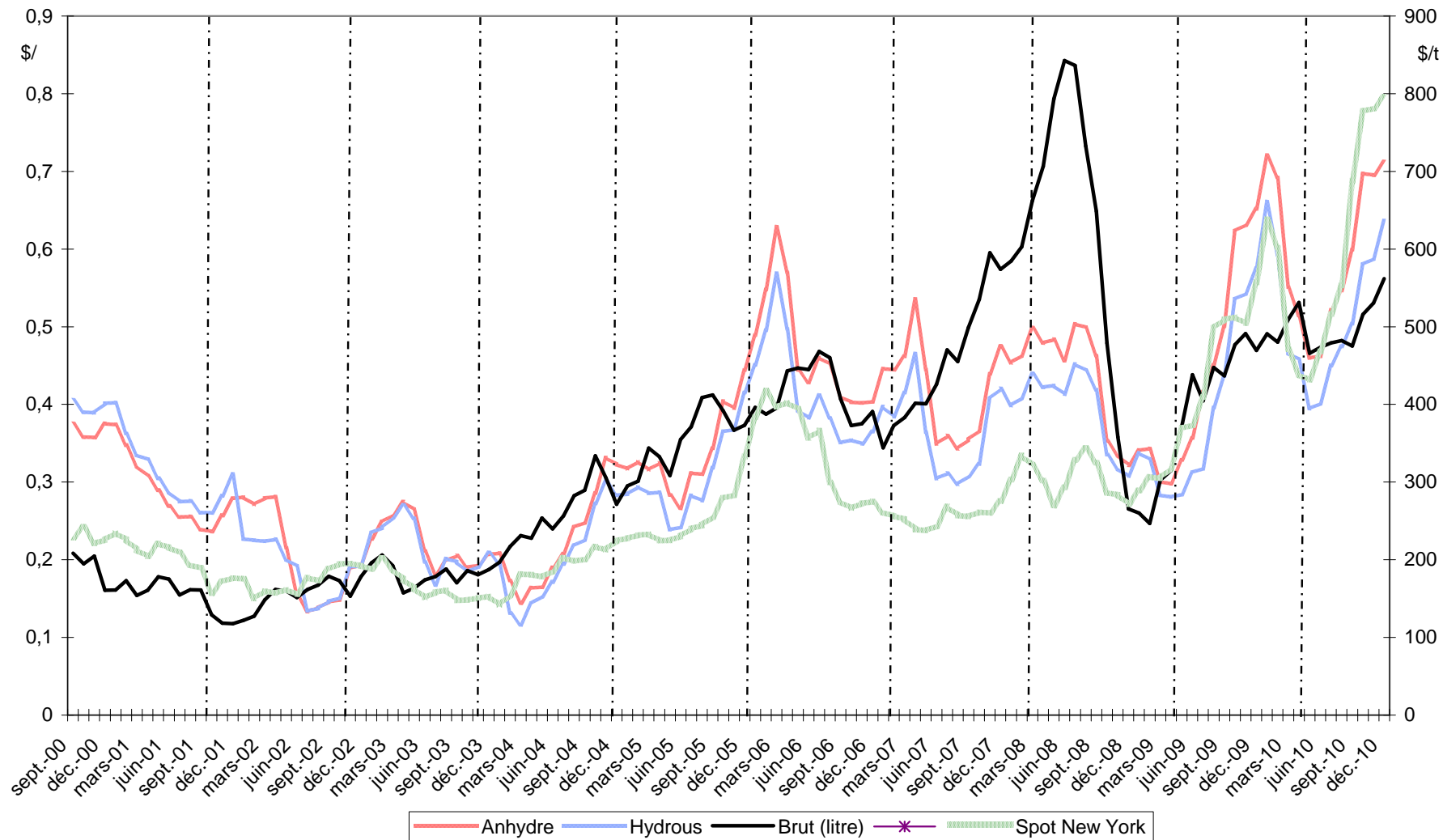

Sources : Ethanol CEPEA, Nymlex Light Crude, FranceAgriMer

**BILANS COMMUNAUTAIRES UE - ALCOOL ETHYLIQUE**

2007 / 2008 / 2009

*(en hectolitres d'alcool pur)*

	2007 - UE 27	2008 - UE 27 (1)	2009 - UE 27 (2)
	<i>Origine agricole</i>	<i>Origine agricole</i>	<i>Origine agricole</i>
<b>I - RESSOURCES</b>			
1 - Stocks au 1 <sup>er</sup> janvier (1)	<b>7 252 483</b>	<b>8 913 486</b>	<b>9 234 665</b>
2 - Production	<b>33 811 699</b>	<b>40 368 240</b>	<b>49 214 427</b>
3 - Importations	<b>11 210 189</b>	<b>12 847 712</b>	<b>10 446 502</b>
- Droits nuls	2 699 136	3 943 457	3 341 152
- Droits pleins	8 511 053	8 904 255	7 105 350
<b>TOTAL DES RESSOURCES</b>	<b>52 274 371</b>	<b>62 129 438</b>	<b>68 895 594</b>
<b>II - UTILISATIONS</b>			
1 - Livraisons sur le marché intérieur	<b>42 450 228</b>	<b>52 542 682</b>	<b>59 621 238</b>
- Alimentation	8 335 763	11 688 109	10 757 338
- Utilisation industrielle	7 237 881	8 365 354	6 941 702
- Carburant	25 810 000	28 577 302	39 320 785
- Autre	1 066 584	3 911 917	2 601 413
2 - Exportations	<b>539 693</b>	<b>352 091</b>	<b>457 275</b>
<b>TOTAL DES UTILISATIONS</b>	<b>42 989 921</b>	<b>52 894 773</b>	<b>60 078 513</b>
<b>TOTAL STOCKS AU 31/12</b>	<b>8 913 486</b>	<b>9 234 665</b>	<b>8 817 081</b>

(1) Le total des utilisations a été ajusté en fonction du stock final 2008 (et donc du stock initial 2009) déclaré, transmis par la Commission et affiché dans son bilan 2009.

(2) Bilan encore provisoire, les statistiques de certains EM ayant été estimées à partir de leur valeur 2008.

Sources : CE - Juillet 2010

**Production 2009 - Répartition par Etat membre et par matière première**

(en hectolitres d'alcool pur)

	Céréales	Betteraves	Vinique	Autres	Total	Part total UE
France	7 891 843	8 624 968	913 454	28 225	<b>17 458 490</b>	35,47%
Allemagne	5 199 909	2 374 788	0	229 275	<b>7 803 972</b>	15,86%
Espagne	4 815 598	318 631	1 096 287	125 073	<b>6 355 589</b>	12,91%
Pologne	1 802 912	252 882	0	111 950	<b>2 167 744</b>	4,40%
Hongrie	1 804 853	118 633	24 297	48 008	<b>1 995 791</b>	4,06%
Royaume Uni	1 500 000	500 000	0	0	<b>2 000 000</b>	4,06%
Suede	1 869 639	0	0	106 249	<b>1 975 888</b>	4,01%
Autriche	1 749 141	3 779	0	70	<b>1 752 990</b>	3,56%
Italie	475 252	11 529	875 971	230 020	<b>1 592 772</b>	3,24%
Slovaquie	1 243 196	0	0	93 362	<b>1 336 558</b>	2,72%
Pays Bas	721 683	434 073	0	4 560	<b>1 160 316</b>	2,36%
Rép.Tchèque	23 111	575 382	0	510 613	<b>1 109 106</b>	2,25%
Belgique	674 885	140 678	0	0	<b>815 563</b>	1,66%
<i>Autres EM</i>	<i>1 345 140</i>	<i>118 281</i>	<i>80 104</i>	<i>146 123</i>	<b><i>1 689 648</i></b>	<i>3,43%</i>
<b>Total</b>	<b>31 117 162</b>	<b>13 473 624</b>	<b>2 990 113</b>	<b>1 633 528</b>	<b>49 214 427</b>	100,00%
<b>Part total UE</b>	63,23%	27,38%	6,08%	3,32%	100,00%	

Source : Commission Européenne, FranceAgriMer

### Utilisations 2009 - Répartition par Etat membre et par type d'utilisation

(en hectolitres d'alcool pur)

	Alimentation et boisson	Industriel	Carburant	Autres	Total	Part total UE
Allemagne	2 464 255	1 796 284	12 556 644	457 532	<b>17 274 715</b>	28,97%
France	1 201 775	978 265	7 976 132	313 926	<b>10 470 098</b>	17,56%
Suede	500 828	578 169	3 655 549	7 207	<b>4 741 753</b>	7,95%
Royaume Uni	700 000	0	3 605 000	0	<b>4 305 000</b>	7,22%
Espagne	1 018 993	663 455	2 373 557	77 040	<b>4 133 045</b>	6,93%
Pologne	1 418 893	547 380	1 287 422	114 509	<b>3 368 204</b>	5,65%
Pays Bas	815 651	160 060	1 259 355	1 026 048	<b>3 261 114</b>	5,47%
Rép.Tchèque	387 250	345 590	1 027 340	234 010	<b>1 994 190</b>	3,34%
Finlande	241 429	103 135	1 579 872	0	<b>1 924 436</b>	3,23%
Hongrie	117 253	672 715	902 451	64 661	<b>1 757 080</b>	2,95%
Autriche	128 205	176 963	1 097 779	13 537	<b>1 416 484</b>	2,38%
Italie	539 298	748 558	40 476	75 506	<b>1 403 838</b>	2,35%
Slovaquie	174 561	34 732	679 990	0	<b>889 283</b>	1,49%
Belgique	60 731	0	710 376	85 272	<b>856 379</b>	1,44%
Bulgarie	150 596	6 184	1 764	9 143	<b>167 687</b>	0,28%
Chypre	5 842	107	0	0	<b>5 949</b>	0,01%
Danemark	91 313	0	0	42 013	<b>133 326</b>	0,22%
Estonie	282	409	21	310	<b>1 022</b>	0,00%
Grèce	86 670	22 951	0	26 582	<b>136 203</b>	0,23%
Irlande	317 075	48 068	13 314	150	<b>378 607</b>	0,64%
Luxembourg	40	9 000	2 000	0	<b>11 040</b>	0,02%
Lettonie	34 077	235	171	1 361	<b>35 844</b>	0,06%
Lituanie	187	0	276 216	16 811	<b>293 214</b>	0,49%
Portugal	20 370	23 480	275 356	2 371	<b>321 577</b>	0,54%
Roumanie	208 635	19 270	0	22 419	<b>250 324</b>	0,42%
Slovenie	73 129	6 692	0	11 005	<b>90 826</b>	0,15%
<b>Total</b>	<b>10 757 338</b>	<b>6 941 702</b>	<b>39 320 785</b>	<b>2 601 413</b>	<b>59 621 238</b>	100,00%
<b>Part total UE</b>	18,04%	11,64%	65,95%	4,36%	100,00%	

Source : Commission Européenne, FranceAgriMer

**IMPORTATIONS D'ALCOOL ETHYLIQUE DE L'UE (NC 2207)  
PAR PAYS TIERS D'ORIGINE**

(en hectolitres d'alcool pur)

	2008	2009	Evolution 2009/2008
<b>Principales origines :</b>			
Brésil	7 298 645	4 218 121	-42%
Guatemala	1 079 305	1 032 377	-4%
Pakistan	1 027 494	710 999	-31%
Nicaragua	159 500	607 562	281%
Bolivie	485 269	485 062	0%
Costa Rica	333 220	471 169	41%
Egypte	470 333	394 688	-16%
Cambodge	-	339 600	-
Pérou	393 379	292 011	-26%
Jamaïque	250 067	195 725	-22%
Norvège	133 205	159 068	19%
USA	32 805	151 866	363%
Swaziland	193 166	143 768	-26%
El Salvador	383 170	98 214	-74%
Zimbabwe	74 361	97 581	31%
Argentine	102 480	96 166	-6%
Kazakhstan	12 962	85 089	556%
Ukraine	107 089	65 070	-39%
Turquie	50 263	50 862	1%
Russie	34 835	48 180	38%
Croatie	48 473	35 398	-27%
<b>Total principales origines :</b>	<b>12 670 021</b>	<b>9 778 576</b>	<b>-23%</b>
<b>Autres origines ou non précisées</b>	<b>177 691</b>	<b>667 926</b>	<b>276%</b>
<b>TOTAL</b>	<b>12 847 712</b>	<b>10 446 502</b>	<b>-19%</b>

Source : Commission Européenne, Eurostats Comext

**PRODUCTION, UTILISATIONS ET IMPORTATIONS D'ALCOOL ETHYLIQUE DE L'UE**  
Evolutions depuis 2004

*en millions hl*

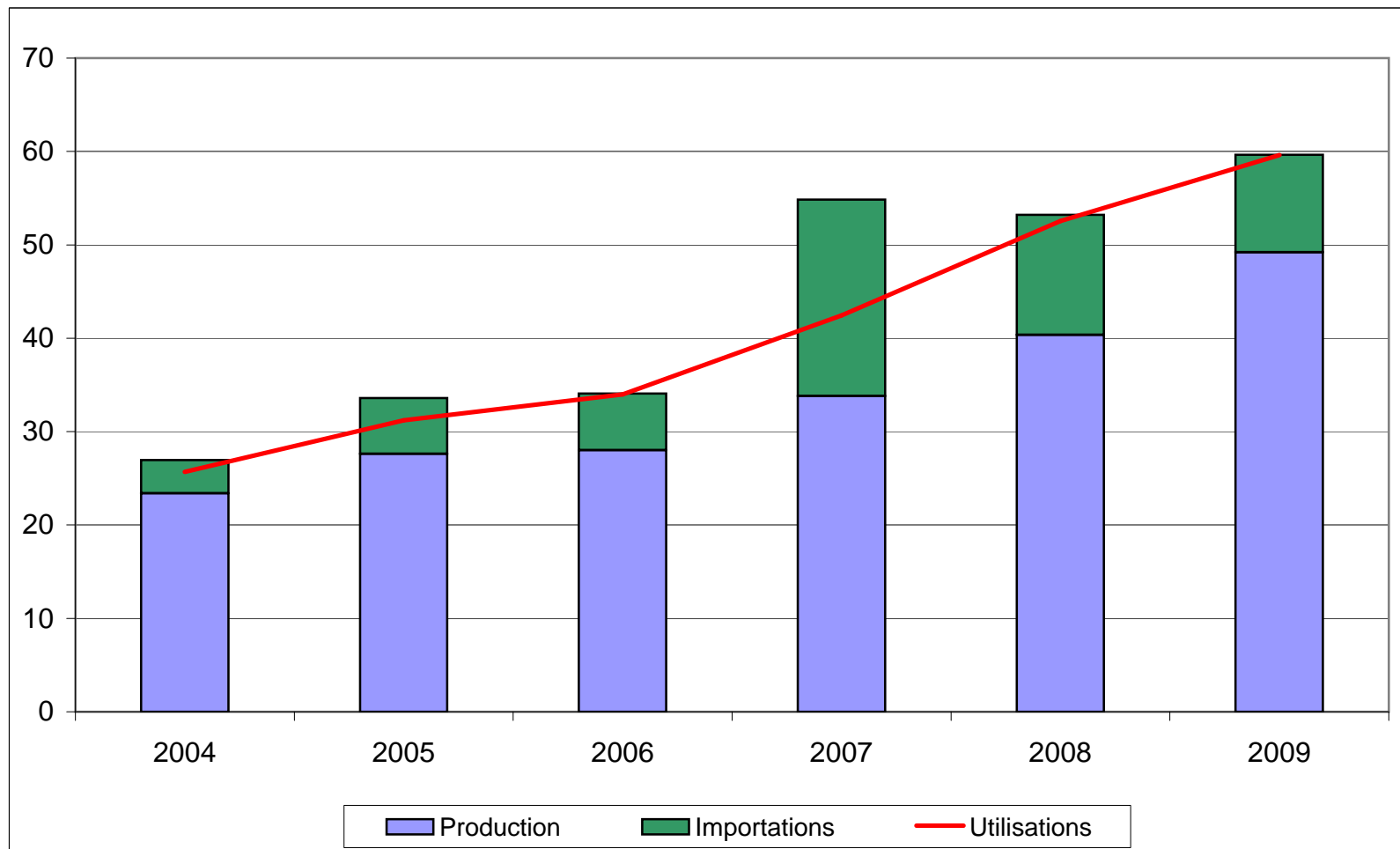

Source : Commission Européenne



**BILANS FRANCE - ALCOOL ETHYLIQUE (3)**

**2008 et 2009**

	<i>(en hectolitres d'alcool pur)</i>			<i>(en hectolitres d'alcool pur)</i>		
	<b>2008</b>			<b>2009 *</b>		
	<i>Origine agricole</i>	<i>Origine non agricole</i>	<i>Total</i>	<i>Origine agricole</i>	<i>Origine non agricole</i>	<i>Total</i>
<b>I - RESSOURCES</b>						
1 - Stocks au 1 <sup>er</sup> janvier	2 583 451	16 200	<b>2 599 651</b>	1 784 730		<b>1 784 730</b>
2 - Production	14 453 386	0	<b>14 453 386</b>	17 458 490		<b>17 458 490</b>
- Céréales	4 490 404		4 490 404	7 891 843		7 891 843
- Betteraves - Mélasse	9 116 138		9 116 138	8 624 968		8 624 968
- Viti-vinicole	581 817		581 817	913 454		913 454
- Autre	265 027		265 027	28 225		28 225
3 - Importations	1 810 785	55 276	<b>1 866 061</b>	2 082 667		<b>2 082 667</b>
<b>TOTAL DES RESSOURCES</b>	<b>18 847 622</b>	<b>71 476</b>	<b>18 919 098</b>	<b>21 325 887</b>	<b>-</b>	<b>21 325 887</b>
<b>II - UTILISATIONS</b>						
1 - Consommation intérieure (1)	10 464 824	0	<b>10 464 824</b>	10 163 402		<b>10 163 402</b>
- Alimentation et boissons	1 013 144		1 013 144	1 091 527		1 091 527
- Utilisation industrielle	1 099 894		1 099 894	888 521		888 521
- Carburant	7 707 737		7 707 737	7 898 226		7 898 226
- Autre	644 048		644 048	285 127		285 127
2 - Exportations (2)	6 598 068	71 476	<b>6 669 544</b>	9 644 455		<b>9 644 455</b>
- dont éthanol carburant	1 783 756		<b>1 783 756</b>	4 895 911		<b>4 895 911</b>
<b>TOTAL DES UTILISATIONS</b>	<b>17 062 892</b>	<b>71 476</b>	<b>17 134 368</b>	<b>19 807 857</b>	<b>-</b>	<b>19 807 857</b>
<b>TOTAL STOCKS AU 31/12</b>	<b>1 784 730</b>	<b>0</b>	<b>1 784 730</b>	<b>1 537 957</b>	<b>-</b>	<b>1 537 957</b>

(1) Ce poste du bilan est obtenu à partir des écoulements déclarés, et ajusté à partir de l'état des stocks finaux. Ceci explique l'écart avec les tableaux faisant état des écoulements en France en 2008 et 2009.

(2) La ventilation des exportations entre éthanol d'origine agricole et celui d'origine non agricole est une estimation.

(3) Ces bilans ne tiennent pas compte de certaines quantités d'éthanol produites en France et livrées vers l'UE- Belgique notamment - pour être ensuite réexportées en France sous forme d'ETBE.

\* : Bilan provisoire, certaines modifications peuvent être apportées, notamment sur le total des utilisations intérieures.

Sources : FranceAgriMer, douanes.

**Production d'alcool éthylique - 2010**

*France*

*(hectolitres d'alcool pur)*

<b>1er trimestre 2010</b>		
<b>Production :</b>	<b>4 836 583</b>	
dont		
- Céréales		2 334 775
- Mélasse / betteraves		2 171 020
- Vitivinicole		323 578
- Autres		7 210
<b>2ème trimestre 2010</b>		
<b>Production :</b>	<b>4 451 407</b>	
dont		
- Céréales		1 986 053
- Mélasse / betteraves		2 246 687
- Vitivinicole		209 655
- Autres		9 012
<b>3ème trimestre 2010</b>		
<b>Production :</b>	<b>3 884 597</b>	
dont		
- Céréales		2 282 156
- Mélasse / betteraves		1 545 494
- Vitivinicole		48 195
- Autres		8 752

Source : FranceAgriMer

**Ecoulement d'alcool éthylique - 2010**

*France*

*(hectolitres d'alcool pur)*

<b>1er trimestre 2010</b>		
<b>Écoulements (*) :</b>	<b>2 620 579</b>	
dont		
- aliments		34 239
- boissons alcoolisées		214 483
- utilisations industrielles		302 906
- carburant		2 028 447
- autres		40 504
<b>2ème trimestre 2010</b>		
<b>Écoulements (*) :</b>	<b>2 697 536</b>	
dont		
- aliments		39 358
- boissons alcoolisées		218 325
- utilisations industrielles		361 450
- carburant		2 048 178
- autres		30 225
<b>3ème trimestre 2010</b>		
<b>Écoulements (*) :</b>	<b>2 602 090</b>	
dont		
- aliments		38 871
- boissons alcoolisées		186 171
- utilisations industrielles		293 368
- carburant		2 052 791
- autres		30 889

\* Quantités écoulées sur le marché intérieur uniquement, hors exportations.

Source : FranceAgriMer

**IMPORTATIONS ET EXPORTATIONS D'ALCOOL ETHYLIQUE**

*(hectolitres d'alcool pur)*

	Exportations			Importations			Solde		
	UE	PT	Total	UE	PT	Total	UE	PT	Total
<b>2007</b>									
<b>Total</b>	<b>4 349 997</b>	<b>150 318</b>	<b>4 500 315</b>	<b>867 047</b>	<b>478 954</b>	<b>1 346 001</b>	<b>3 482 950</b>	<b>-328 636</b>	<b>3 154 314</b>
<b>2008</b>									
<b>Total</b>	<b>6 413 195</b>	<b>256 349</b>	<b>6 669 544</b>	<b>923 400</b>	<b>942 661</b>	<b>1 866 061</b>	<b>5 489 795</b>	<b>-686 311</b>	<b>4 803 483</b>
<b>2009</b>									
Janvier	559 759	11 191	<b>570 950</b>	58 041	94 002	<b>152 043</b>	501 718	-82 812	<b>418 907</b>
Février	811 863	10 327	<b>822 190</b>	58 986	126 049	<b>185 035</b>	752 877	-115 722	<b>637 155</b>
Mars	784 316	12 842	<b>797 158</b>	77 894	91 552	<b>169 446</b>	706 422	-78 710	<b>627 712</b>
Avril	643 192	18 068	<b>661 260</b>	79 630	35 811	<b>115 440</b>	563 563	-17 743	<b>545 820</b>
Mai	748 746	21 614	<b>770 360</b>	63 560	86 425	<b>149 985</b>	685 186	-64 811	<b>620 375</b>
Juin	688 321	19 522	<b>707 843</b>	94 363	68 280	<b>162 643</b>	593 958	-48 758	<b>545 200</b>
Juillet	656 473	50 925	<b>707 398</b>	97 322	52 652	<b>149 973</b>	559 152	-1 727	<b>557 425</b>
Août	781 909	7 087	<b>788 996</b>	86 903	90 669	<b>177 572</b>	695 006	-83 582	<b>611 424</b>
Septembre	910 829	14 397	<b>925 227</b>	105 324	86 731	<b>192 055</b>	805 505	-72 333	<b>733 172</b>
Octobre	905 247	7 517	<b>912 764</b>	67 976	59 189	<b>127 165</b>	837 271	-51 673	<b>785 598</b>
Novembre	1 035 777	17 446	<b>1 053 223</b>	73 239	149 548	<b>222 787</b>	962 538	-132 102	<b>830 436</b>
Decembre	899 825	27 262	<b>927 087</b>	241 331	37 192	<b>278 522</b>	658 495	-9 930	<b>648 565</b>
<b>Total</b>	<b>9 426 257</b>	<b>218 198</b>	<b>9 644 455</b>	<b>1 104 567</b>	<b>978 100</b>	<b>2 082 667</b>	<b>8 321 690</b>	<b>-759 902</b>	<b>7 561 788</b>
<b>2010</b>									
Janvier	965 325	8 478	<b>973 803</b>	103 657	39 838	<b>143 495</b>	861 669	-31 361	<b>830 308</b>
Février	597 314	11 482	<b>608 795</b>	70 353	63 149	<b>133 502</b>	526 961	-51 668	<b>475 293</b>
Mars	916 664	30 586	<b>947 250</b>	59 855	6 385	<b>66 240</b>	856 810	24 200	<b>881 010</b>
Avril	644 858	61 960	<b>706 817</b>	65 874	61 480	<b>127 354</b>	578 984	479	<b>579 463</b>
Mai	929 041	29 377	<b>958 419</b>	54 348	38 930	<b>93 278</b>	874 693	-9 553	<b>865 140</b>
Juin	885 162	35 189	<b>920 352</b>	124 899	147 688	<b>272 587</b>	760 263	-112 498	<b>647 765</b>
Juillet	720 483	25 431	<b>745 914</b>	130 178	89 835	<b>220 013</b>	590 305	-64 404	<b>525 901</b>
Août	709 342	32 685	<b>742 027</b>	130 313	5 814	<b>136 127</b>	579 029	26 871	<b>605 901</b>
Septembre	864 043	30 790	<b>894 832</b>	83 526	55 044	<b>138 569</b>	780 517	-24 254	<b>756 263</b>
Octobre	801 488	3 842	<b>805 331</b>	164 071	1 954	<b>166 025</b>	637 417	1 888	<b>639 305</b>
<b>Total</b>	<b>8 033 721</b>	<b>269 819</b>	<b>8 303 540</b>	<b>987 073</b>	<b>510 117</b>	<b>1 497 191</b>	<b>7 046 648</b>	<b>-240 299</b>	<b>6 806 349</b>

Sources : Douanes et FranceAgriMer

Directeur de la Publication Fabien BOVA  
Atelier Commun d'impression – FAM  
Commission Paritaire des publications  
Agence de Presse : n° 1364 AD du 19.02.79

FranceAgriMer / Établissement national des produits de l'agriculture et de la mer  
12, rue Henri Rol-Tanguy / TSA 20002 / 93555 Montreuil-sous-Bois cedex  
tél. : +33 1 73 30 30 00 / fax : +33 1 73 30 30 30  
© FranceAgriMer 2011 / [www.franceagrimer.fr](http://www.franceagrimer.fr)

Photos : FranceAgriMer / Droits réservés / Impression - Atelier d'impression de l'Arborial

