

Conjoncture

> L'analyse économique de FranceAgriMer

> avril 2019 - n° 576



Marché du sucre

Statistiques du mois de Janvier 2019

Bulletin n° 576

Avril 2019

Statistiques de janvier 2019

SOMMAIRE

I – La situation mondiale

Faits et chiffres – Mars / Avril 2019	6
Spot et terme proche à Londres et à New York en moyenne mensuelle (10/2008 à 03/2019)..	10
Evolution des cours et prime de blanc depuis avril 2018.....	11
Cours mondiaux sur les marchés de Londres et New York :	
.Termes : Moyennes mensuelles et évolution quotidienne - mars 2019.....	13
Marché à terme de New York :	
. Evolution du nombre de lots échangés et part des opérateurs non commerciaux	14
Evolution de la production et de la consommation mondiale de sucre.....	15

II- La situation communautaire

Actualité communautaire – avril 2019	17
Règlements votés en comités de gestion – avril 2019	18
Bilans communautaires sucre 2013/14 à 2016/17	21-1
Bilans communautaires 2017/18 (post quotas sucre) et 2018/19 (prévisionnel).....	21-2
Surfaces betteravières et rendements de l'UE de 1996/97 à 2018/19	22
Quotas 2007/08 à 2016/17	23
Production de sucre dans l'UE de 2015/16 à 2018/19	24
Prix moyens du sucre blanc communautaire jusqu'à septembre 2018.....	25-1
Prix moyens du sucre blanc communautaire, par régions, jusqu'à février 2019.....	25-2

III – La situation française

Bilans français, 2014/15, 2015/16 et 2016/17.....	30-1
Bilan français 2017/18 (post quotas sucre) et 2018/19 (prévisionnel).....	30-2
Diagramme prévisionnel de gestion de la campagne 2018/19	31
Bilans mensuels, estimation des ventes pour la consommation intérieure - Campagne 2018/19 - situation au 31 janvier 2019.....	32
Consommation intérieure : Evolution des ventes jusqu'à janvier 2019	33
Consommation intérieure : Ventes, en cumul mobile, jusqu'à janvier 2019.....	34
Etat des stocks de sucre détenus en France par les fabricants – Campagne 2017/18 et 2018/19	35

IV – La situation des DOM

Bilans 2016/17, 2017/18 et 2018/19 (prévisionnel)	37
Production 2015/16, 2016/17, 2017/18 et 2018/19.....	38
Exportations de sucre des DOM (Antilles et Réunion) par destination	39
Importations de sucre des DOM (Antilles et Réunion) par origine	40
Exportations mensuelles de sucre par nature (NC)	41
Importations mensuelles de sucre par nature (NC)	42

V – Les échanges de sucre en l'état

Echanges intra-communautaires de la France :

. Importations en provenance des pays de l'UE jusqu'à janvier 2019.....	44
. Exportations vers les pays de l'UE jusqu'à janvier 2019	45

Echanges de la France avec les pays tiers

. Importations par pays d'origine jusqu'à janvier 2019 (campagne 2018/19).....	46
. Importations par pays d'origine de 2015/16 à 2017/18	47
. Exportations par pays de destination jusqu'à janvier 2019 (campagne 2018/19).....	48
. Exportations par pays de destination de 2015/16 à 2017/18	52

Certificats délivrés en France pour l'exportation de sucre.....	56
---	----

VI – Les échanges français de produits sucrés

- Produits sucrés :

. Importations en provenance de l'UE et des pays tiers – janvier 2019	58
. Exportations vers l'UE et les pays tiers – janvier 2019	59

- Sucre incorporé (évaluation) :

. Importations en provenance de l'UE et des pays tiers – janvier 2019	60
. Exportations vers l'UE et les pays tiers – janvier 2019	61
. Solde des échanges – janvier 2019.....	62

VII – Les échanges français de mélasses

- Bilan des échanges avec l'UE et les pays tiers jusqu'à janvier 2019.....	64
- Importations en provenance des pays de l'UE jusqu'à janvier 2019.....	65
- Exportations vers les pays de l'UE jusqu'à janvier 2019.....	66

VIII – Production et écoulement d'alcool éthylique

- Faits et Chiffres – Mars 2019 / Avril 2019.....	68
- Evolution comparée des cours du sucre, de l'éthanol (Brésil) et du pétrole (mondial)	71
- Bilans alcool éthylique UE – 2012, 2013, 2014, 2015, 2016 et 2017	72
- Production 2013 : Répartition par Etat membre et par matière première	73
- Utilisation 2013 : Répartition par Etat membre et par utilisation	74
- Importations de l'UE par pays d'origine de 2007 à 2013.....	75
- Production, utilisations et importations de l'UE - Evolution depuis 2004	76
- Bilans d'alcool éthylique France – 2014, 2015 et 2016.....	78
- Production et écoulements d'alcool éthylique en France - de janvier 2018 à décembre 2018.	79
- Importations / exportations d'alcool éthylique en France - de janvier 2010 à janvier 2019.	80

Reproduction et utilisation autorisées avec mention de la source

I – La situation mondiale

Faits et chiffres ¹

Mars / Avril 2019

Monde

Dans sa première estimation du bilan sucrier mondial 2019/20, **F.O.Licht** prévoit un déficit de 1,5 Mt pour 2019/20, qui ferait suite à un déficit désormais estimé à 0,3 Mt pour 2018/19. La production mondiale de sucre s'élèverait à 187 Mt, pour la campagne 2019/20, de même qu'en 2018/19 (186,9 Mt). Selon F.O.Licht, la production de sucre de l'UE progresserait de 0,8 Mt à 18,8 Mt (valeur brut). La production de sucre 2018/19 de la Thaïlande est attendue à 14,7 Mt, contre 15 Mt en 2017/18. En 2019/20, elle n'atteindrait que 13 Mt. En Chine, la production diminuerait légèrement à 11,5 Mt, contre 11,7 Mt en 2018/19.

Australie

La récolte de canne à sucre devrait être stable à 34 Mt en 2019/20, ainsi que la production de sucre à 4,9 Mt (4,8 Mt en 2018/19), tandis que les exportations s'élèveraient à 3,8 Mt (*F.O.Licht du 8 avril 2019*).

Brésil

Selon le directeur technique de l'Unica, Antonio de Padua Rodrigues, le mix de sucre pour la campagne 2019/20 dans le Centre-Sud du Brésil sera similaire à celui de la campagne précédente, en fonction du volume de canne à traiter par les usines. La part des cannes consacrée à la production de sucre devrait se situer entre 35% et 37%, pour une quantité de canne similaire à celle de la dernière campagne (573 Mt), ce qui devrait permettre de produire 1,5 Mt à 2,0 Mt de sucre supplémentaire par rapport à 2018/19, lorsque le mix de sucre était de 35,2%. Mais s'il y a une augmentation de l'offre de canne, le mix pourrait se maintenir à 35%. Une plus grande quantité de cannes permettrait à l'industrie d'augmenter sa production de sucre, sans compromettre la production d'éthanol (*F.O.Licht du 23 avril 2019*).

Job Economia a augmenté son estimation de production de sucre pour le Centre-Sud pour 2019/20 à 28,5 Mt, tel quel, contre 26,5 Mt à 27,5 Mt dans son estimation précédente de mars. La production de sucre serait supérieure de 2 Mt à celle de la campagne 2018/19 pour une récolte de canne pratiquement inchangée à 570 Mt. Une augmentation de la production de sucre devrait entraîner une baisse de la production d'éthanol à 28,3 milliards de litres en 2019/20. De même, **Canaplan** s'attend à ce que la production de sucre atteigne de 27 Mt à 28 Mt en 2019/20, pour une allocation de 38 % des cannes à la fabrication du sucre, (contre 35,2% en

2018/19). La quantité des cannes broyées devrait atteindre entre 555 Mt et 580 Mt. Selon **Job Economia** les exportations de sucre pourraient atteindre environ 19 Mt en 2019/20, pratiquement inchangées par rapport à la campagne précédente. Les exportations d'éthanol du Centre-Sud devraient atteindre environ 1,8 milliard de litres, ce qui est également similaire à la dernière campagne.

Le Brésil, développe sa culture de maïs pour fabriquer de l'éthanol. Mais sa principale région de production, l'État de Mato Grosso, attend avec impatience que soit achevée la route reliant cette région du centre-ouest au port, sur une rivière à Miritituba, dans l'Etat de Para, pour l'acheminer. Le Mato Grosso est une importante région de soja, qui est cultivé en alternance avec le maïs.

Notons que le Brésil est le premier marché pour l'éthanol des États-Unis: l'année dernière, sur des exportations totales d'environ 5,2 milliards de litres, 1,8 milliard de litres ont eu pour destination le Brésil.

Evandro Gussi nouveau président de l'Unica, qui a pris ses fonctions dernièrement, a annoncé vouloir négocier avec les États-Unis un accord fixant des quotas de sucre qui entreraient aux États-Unis sans droits. Il a précisé qu'en cas de refus, il pourrait revoir l'accord actuel portant sur l'éthanol (quota de 600 millions de litres par an sans droits, et au-delà un taux de 20%) et imposer les importations américaines à 20%.

Production 2018/19

La récolte 2018/19 du Centre-Sud s'est achevée au 31 mars. Selon l'Unica, la quantité totale des cannes mise en œuvre s'élève à 573,07 Mt, en baisse de 4,6 % par rapport à la campagne dernière (596,33 Mt) et la production totale de sucre s'établit en baisse de 26,5 %, à 26,05 Mt de sucre tel quel, contre 36,06 Mt un an plus tôt. Cette baisse des quantités de cannes traitées a été compensée par une amélioration de 0,94 % de la richesse des cannes, alors que le rendement sucre par tonne de canne récoltée s'établit en hausse pour cette campagne à 137,87 Kg/t de sucres totaux récupérables (ATR), contre 136,59 Kg/t en 2017/18, soit le plus haut niveau jamais atteint depuis la campagne 2011/12. La part de canne utilisée pour produire du sucre chute à 35,2 %, par rapport aux 46,46 % de 2017/18. Antonio de Padua Rodrigues a déclaré que la baisse des quantités de cannes broyées était en deçà des attentes après plus de 100 jours de temps sec observé à partir de fin mars 2018, les pluies printanières ayant réduit la chute des rendements des cannes au cours du dernier tiers de la récolte, ce qui a assuré leur plus grande disponibilité.

Brésil : Rapport de campagne 2018/19 du 1er avril 2018 au 31 mars 2019 (Source : Unica)			
	2018/19	2017/18	Evolu- tion en %
Canne (1000 tonnes)	573,07	596,33	-3,99%
Sucre (1000 tonnes)	26,50	36,06	-26,51%
Ethanol (millions de litres)	30,95	26,09	18,63%
à partir de maïs	791,00	522,00	51,53%
Kg de sucre par tonne de canne (kg) - ATR/TC	137,87	136,59	0,94%
Part de la canne pour produire du sucre (%)	35,2	46,46	
Part de canne pour produire de l'éthanol (%)	64,8	53,54	

La plus forte baisse de cannes broyées a été observée dans l'État de São Paulo, où elle a chuté de 6,7% pour atteindre 333,29 Mt en 2018/19, contre 357,14 Mt durant la campagne précédente.

La baisse des quantités de cannes broyées à São Paulo est liée à une réduction de 3,8% du rendement des cannes à 73,40 t/ha, ainsi qu'à une diminution de la superficie récoltée de 140 000 ha. Quelques 267 sucreries ont participé à la campagne 2018/19. Selon les données du Centre technologique de la canne à sucre (CTC), le rendement moyen de la canne à sucre a chuté de 3 % pour atteindre 73,34 t/ha en 2018/19, contre 75,85 t/ha en 2017/18.

Au 31 mars, 81 usines avaient commencé leur campagne, dont huit usines produisant de l'éthanol de maïs. Ce nombre est presque identique aux 82 usines qui étaient opérationnelles l'an dernier à la même date. L'Unica prévoit que 176 usines seront en activité d'ici la mi-avril (FO Licht du 10 avril 2019).

Exportations 2018/19

Les exportations de sucre ont atteint leur plus bas niveau en sept ans, en mars 2019, en partie à cause de la production accrue d'éthanol.

Le Brésil a exporté 1,13 Mt de sucre, valeur brut, en mars 2019, contre 1,21 Mt en février, ce qui constitue le niveau le plus bas enregistré depuis mars 2012. Ce chiffre est à comparer aux 1,80 Mt de sucre exportées en mars 2018.

Les exportations de sucre brut ont diminué, passant de 1,05 Mt en février à 954 973 tonnes, contre 1,37 Mt en mars 2018. Les exportations de sucre blanc ont atteint 163 817 tonnes en mars 2019, en hausse par rapport à 152 824 le mois précédent, mais en forte baisse par rapport aux 401 641 tonnes de mars 2018.

Les exportations cumulées de sucre pour l'ensemble de la campagne 2018/19 atteignent 20,23 Mt, en forte baisse par rapport aux 28,30 Mt exportées en 2017/18 et aux 28,74 Mt exportées en 2016/17, ce qui représente la plus faible quantité exportée depuis 2007/08 (F.O.Licht du 2 avril 2019).

Chine

La Chine a importé 60 000 tonnes de sucre, tel quel, en mars 2019, contre 10 000 tonnes le mois précédent, et en baisse de 85 % par rapport à mars 2018. Les quantités cumulées pour les six premiers mois de la campagne 2018/19 ont atteint 1,5 Mt, en hausse par rapport aux 894 000 Mt importées au cours de la même période en 2017/18 (F.O.Licht du 23 avril 2019).

États-Unis

Aux **États-Unis**, l'USDA a réduit ses perspectives concernant les stocks de sucre sur le marché intérieur, en réduisant légèrement ses estimations de production pour la campagne 2018/19. La production de sucre est estimée à 9,06 Millions de short tonnes et les stocks de clôture à 1,63 M short tonnes. Les prévisions concernant les importations sont restées inchangées à 2,862 M short tonnes.

Inde

L'industrie sucrière s'est engagée à exporter 2,7 Mt de sucre depuis le 1er octobre, début de la campagne en cours. Les sucreries ont déjà exporté 1,7 Mt à quantités équivalentes de sucre brut et de sucre raffiné. Les principales destinations étant le Bangladesh, Sri Lanka, la Somalie, l'Iran et le Soudan.

L'an dernier, l'Inde, premier consommateur mondial de sucre, a approuvé des mesures pour inciter les sucreries à exporter au moins 5 Mt de sucre au cours de la campagne 2018/19, afin de soutenir les prix et en diminuant les stocks.

Les sucreries ont accumulé auprès de 50 millions de producteurs de canne des arriérés d'un montant record de \$4,38 milliards. Des récoltes exceptionnelles de canne et de production de sucre record ont pesé sur les prix intérieurs, affectant la santé financière des sucreries. Les stocks élevés d'une valeur de 800 milliards de roupies (\$11,6 milliards) maintiennent les prix intérieurs du sucre à la baisse et augmentent les coûts de stockage. Les sucreries perdent de l'argent et ont du mal à payer les producteurs. Selon le président de la « Sugar Technologists Association of India », Awasthi, le gouvernement indien devrait fixer le prix de vente minimal du sucre à 36 INR (0,519 dollar US) le kg pour aider les sucreries à surmonter la crise financière actuelle, sachant que le prix de vente minimal du sucre est actuellement de 31 INR/kg. Awasthi anticipe une production de sucre 2018/19 de 33 Mt, pour une

Brésil - graphiques

Centre sud - Production de sucre bimensuelle
(Campagnes octobre - septembre) (Mt)

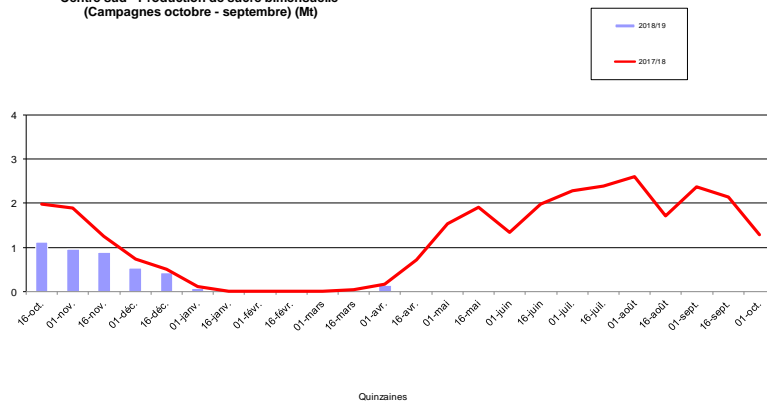

Centre sud - Production de sucre cumulée - 01/04/2019 (Mt) (Campagnes octobre - septembre)

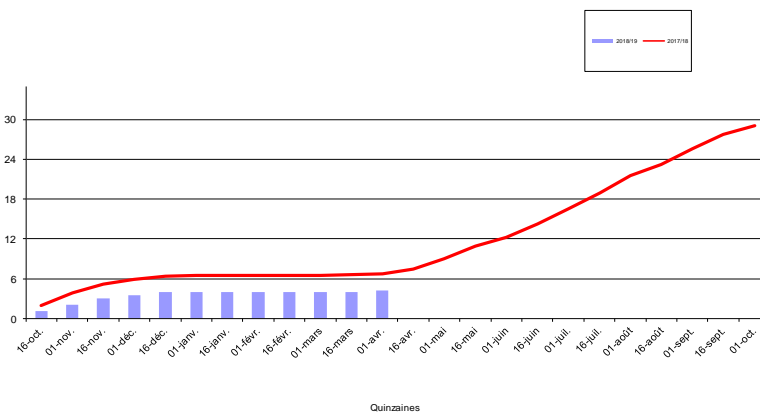

Les exportations brésiliennes de sucre de 2003/04 à 2018/19 (mars 2019)
(1 000 t)
(Campagne avril-mars)

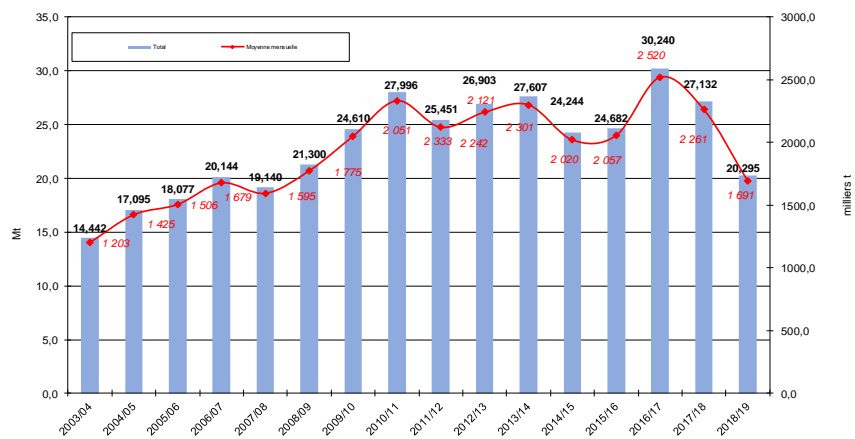

demande de 26 Mt. Les quantités excédentaires de 2018/19 vont s'ajouter aux 10,6 Mt issues de 2017/18, ce qui représente près de sept mois de consommation intérieure (F.O.Licht des 12 et 16 avril 2019).

L'agence de notation ICRA a révisé à la baisse sa production de sucre pour 2019 à 30,7 Mt, par rapport à son estimation précédente de 31,5 Mt, en raison de la baisse enregistrée dans l'Uttar Pradesh. L'agence a toutefois déclaré que même à ce niveau, l'approvisionnement en sucre serait supérieur à la demande. L'ICRA a déclaré que la production pourrait être réduite en raison de l'utilisation des cannes pour la production de la mélasse lourde «B» et de jus de canne destinés à la production d'éthanol.

L'agence s'attend à ce que la production de sucre soit supérieure à consommation d'environ 4,5 Mt à 5 Mt, malgré l'utilisation de la canne pour la fabrication d'éthanol et de la baisse des estimations de production. L'ICRA a ajouté que les mesures de soutien du gouvernement augmentant le prix minimum pour le sucre, ainsi que les subventions à la production de canne, les prêts bonifiés destinés aux fabricants d'éthanol, à partir de jus de canne et de mélasse B-heavy sont susceptibles de donner un répit à court terme aux usines (Press Trust of India 29/03/2019).

Indonésie

L'attaché agricole américain estime que la récolte de canne augmenterait légèrement en 2018/19 à 29,5 Mt, pour une production de sucre attendue, de 2,2 Mt à 2,1 Mt (F.O.Licht du 5 avril 2019).

Maurice

Selon le président du Syndicat mauricien du sucre, Maurice envisage d'augmenter de 29% ses exportations de sucres spéciaux, pour atteindre 180 000 tonnes d'ici 2023, ce qui représenterait près de 50% de la production totale de sucre. Maurice exporte actuellement 140 000 tonnes chaque année. L'augmentation des exportations de sucres spéciaux, comme le muscovado et le demerara, aidera les producteurs mauriciens à faire face à la baisse des cours du sucre, qui a entraîné une baisse des revenus. Par ailleurs, la Chine pourrait devenir un marché prometteur. Maurice n'exporte actuellement qu'environ 1 000 tonnes de sucre par an vers la Chine, mais ce chiffre pourrait atteindre 50 000 tonnes après l'entrée en vigueur d'un accord de libre-échange à partir de 2021.

Le secteur sucrier Mauricien connaît un déclin à long terme. La production annuelle a pratiquement diminué de moitié, passant de 600 000 tonnes au début des années 2000, à 323 000 tonnes en 2018, la superficie cultivée passant de 75 000 ha à 48 000 au cours des 15 dernières années tandis que le nombre de planteurs de canne est passé de 30 000 à 12 000 (F.O.Licht du 16 avril 2019).

Mexique

La production mexicaine de sucre, au titre de la campagne 2018/19, atteint au 13 avril 4,84 Mt, tel quel, soit 63 106 tonnes de plus que à l'an dernier à la même date. La quantité de canne mise en œuvre est en hausse à 43,8 Mt, contre 42,4 Mt un an plus tôt, Bien que la superficie récoltée soit légèrement inférieure à celle de l'année dernière (-1,79%), le rendement moyen en canne a augmenté de 5% à 75,96 t/ha, tandis que le taux d'extraction du sucre a baissé à 11,05%, (11,26% l'an dernier).

Cela se traduit par un rendement en sucre extrait par hectare de 8,40 t/ha, contre 8,14 t/ha en 2017/18 (F.O.Licht 17 avril 2019).

Pakistan

Le Pakistan a produit 1,60 Mt de sucre de canne, valeur blanc, en février 2019, en hausse de 12% par rapport aux 1,43 Mt produites l'an dernier à la même date. La production cumulée au cours des quatre premiers mois de 2018/19 atteint 3,73 Mt (-9%), contre 4,06 Mt en 2017/18. Selon l'industrie, la production de la campagne en cours devrait chuter de 20% à cause du mauvais temps. Néanmoins, les dernières données laissent à penser que le déclin anticipé pourrait être moindre (F.O.Licht du 18 avril 2019).

Les exportations ont quelque peu progressé en mars, pour atteindre 68 373 tonnes, contre 33 236 tonnes en février. Les exportations cumulées, pour les 6 premiers mois de 2018/19 atteignent 195 860 tonnes, contre 916 022 tonnes exportées au cours de la même période l'an dernier, lorsque le gouvernement avait octroyé des subventions à l'exportation.

Thaïlande

Au 7 avril, la campagne thaïlandaise entre dans sa phase finale, avec l'arrêt de plus 40% des sucreries. 14,27 Mt de sucre, tel quel, ont été produites à partir de 128 Mt de cannes. Le taux moyen de sucre est en hausse à 11,28%, contre 11,16% l'an dernier. La campagne 2018/19 a dépassé les attentes initiales du marché et le pays devrait produire 14,71 Mt.

Les prix de la canne, en 2018/19, sont à leurs plus bas niveaux depuis la dernière décennie. Les producteurs peuvent éventuellement décider de se détourner de la culture de la canne, apportant ainsi un potentiel baissier pour la prochaine campagne 2019/20. La campagne devrait se terminer fin avril. La production de canne à sucre devrait atteindre 130 Mt, contre 134,9 Mt un an plus tôt, pour une production de 14,3 Mt de sucre, contre 14,7 Mt en 2017/18. La sécheresse pourrait réduire la récolte de canne de 2019/20 (F.O.Licht des 4 et 23 avril 2019).

Spot et terme à Londres et à New York
 octobre 2008 à Mars 2019 (en \$/t)

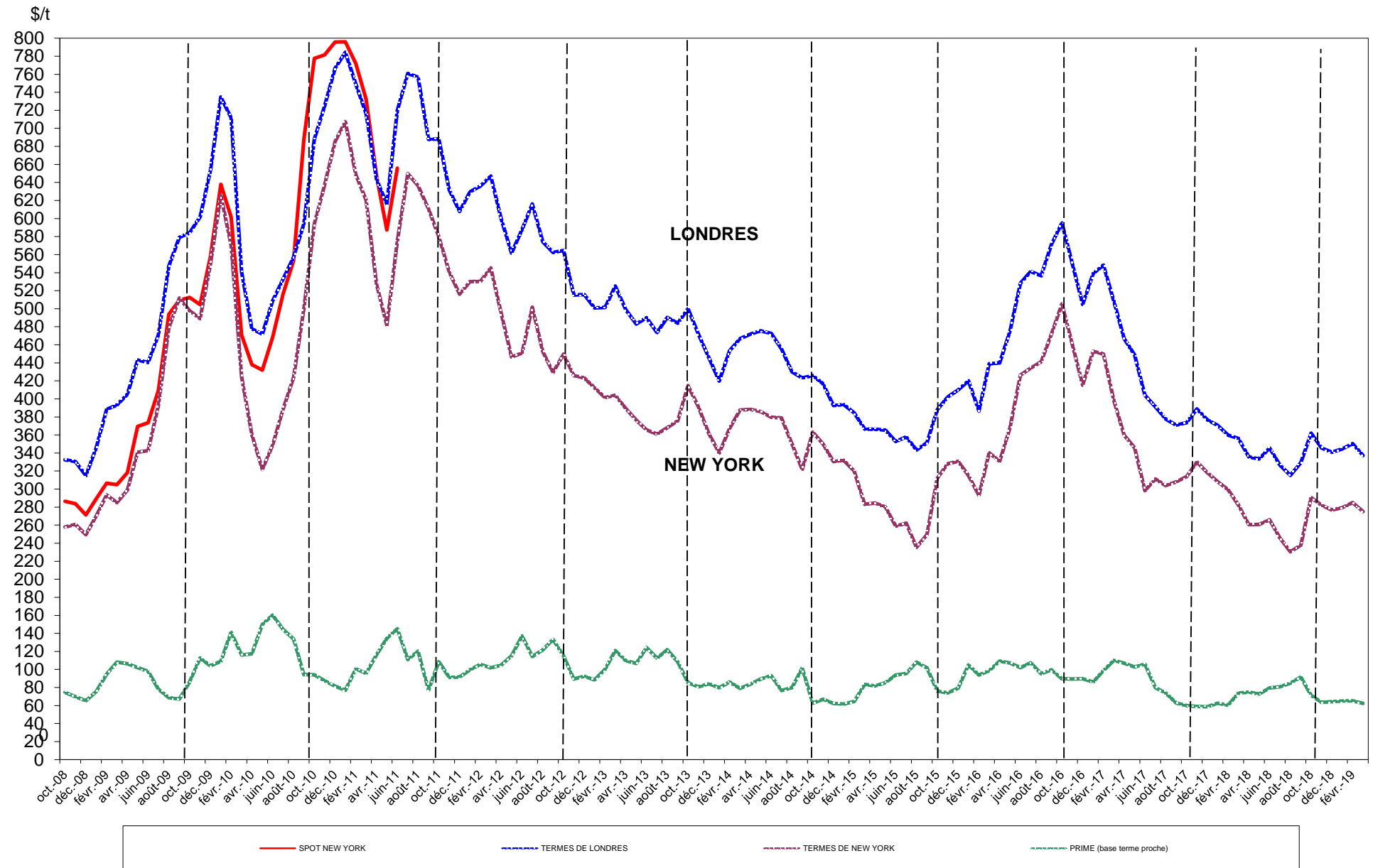

Sucre Brut : New - York n° 11, en \$/tonne depuis le 01/04/2018

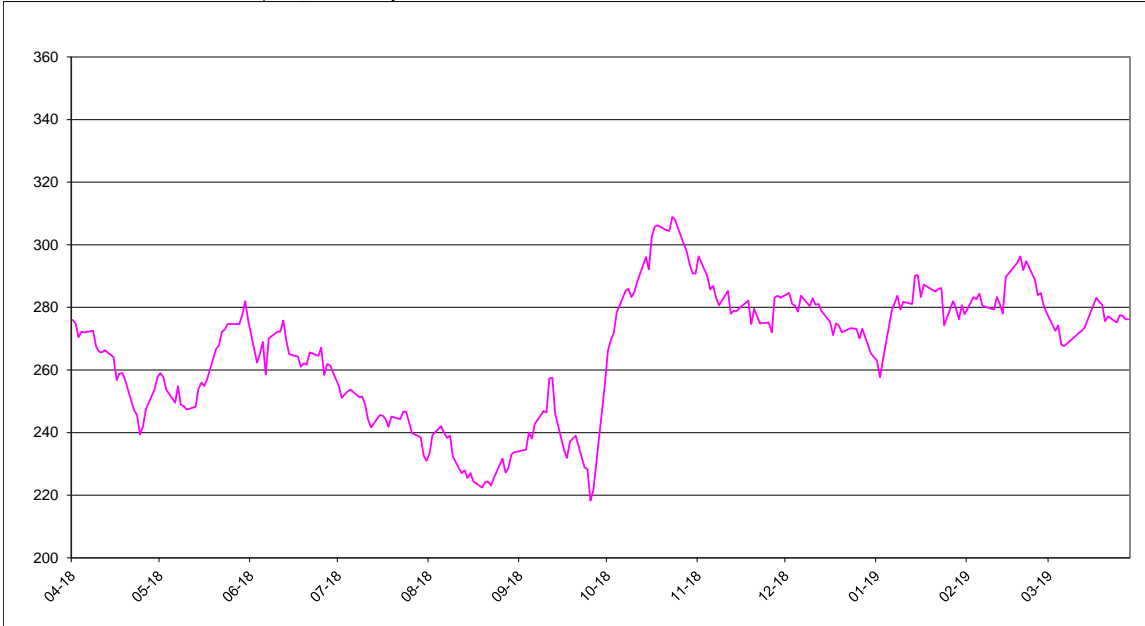

Sucre blanc : FOB N° 5 Londres en \$/tonne depuis le 01/04/2018

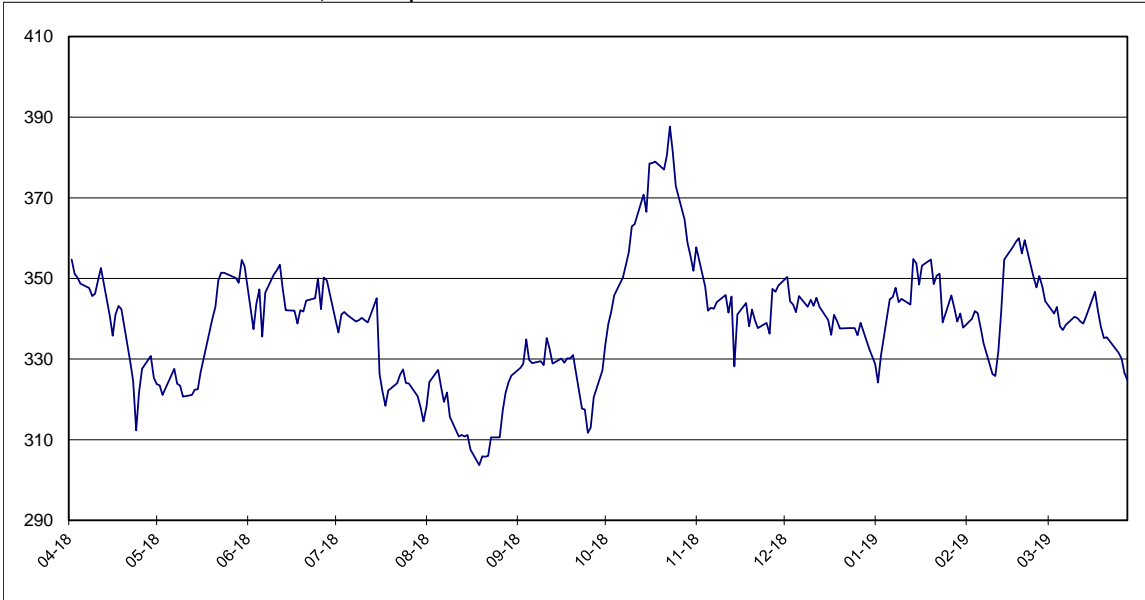

Prime du blanc en \$/tonne depuis le 01/04/2018

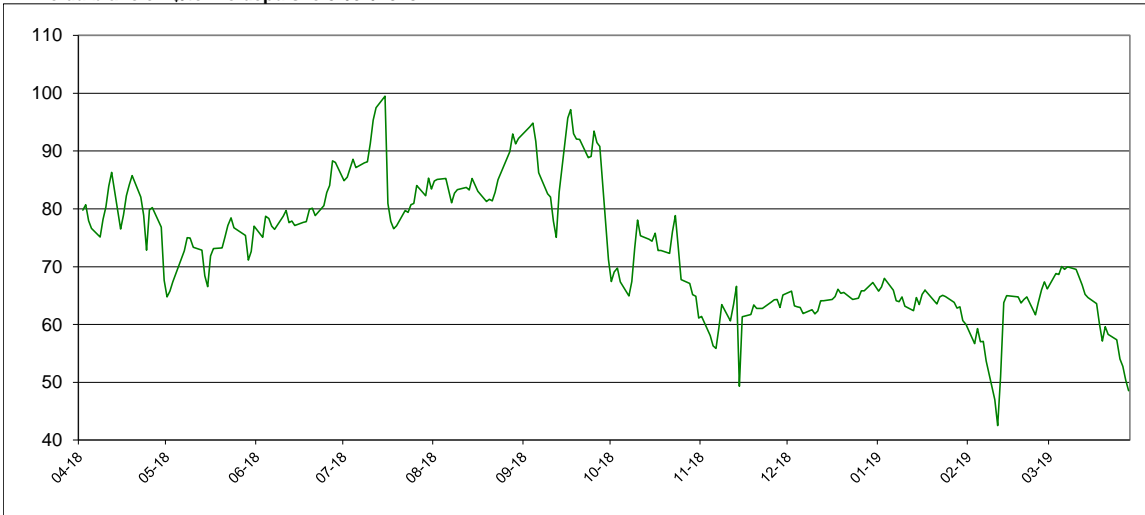

Évolution des termes
Moyennes mensuelles de Londres et New York

		New York		Londres		1 € =\$
		en cts/lb	en €/t	en \$/t	en €/t	
Mars	2016	15,43	306,32	438,88	395,30	1,1100
Avril	"	15,00	291,60	439,95	388,01	1,1339
Mai	"	16,68	325,07	475,04	420,08	1,1311
Juin	"	19,34	379,71	528,27	470,55	1,1229
Juillet	"	19,69	392,25	541,42	489,14	1,1068
Août	"	20,01	393,55	536,53	478,54	1,1212
Septembre	"	21,40	420,69	571,34	509,58	1,1212
Octobre	"	22,92	458,20	594,99	539,67	1,1026
Novembre	"	20,87	426,39	549,58	509,41	1,0799
Décembre	"	18,83	393,75	504,88	478,88	1,0543
Janvier	2017	20,54	426,33	538,91	507,44	1,0614
Février	"	20,41	422,63	548,39	515,30	1,0643
Mars	"	18,06	372,79	508,08	475,71	1,0685
Avril	"	16,32	335,73	466,72	435,36	1,0723
Mai	"	15,69	313,17	448,53	405,89	1,1066
Juin	"	13,53	265,98	404,20	359,97	1,1229
Juillet	"	14,12	270,20	391,16	339,84	1,1511
Août	"	13,78	257,39	377,76	319,95	1,1807
Septembre	"	13,97	259,56	370,91	311,29	1,1915
Octobre	"	14,23	266,91	373,57	317,80	1,1756
Novembre	"	14,97	281,21	388,80	331,23	1,1738
Décembre	"	14,43	268,82	376,81	318,35	1,1836
Janvier	2018	13,98	252,91	370,77	304,14	1,2200
Février	"	13,57	242,40	359,69	291,31	1,2348
Mars	"	12,83	229,23	356,22	288,78	1,2336
Avril	"	11,82	212,28	335,66	273,40	1,2278
Mai	"	11,83	220,47	333,39	281,98	1,1824
Juin	"	12,06	227,70	345,52	295,87	1,1678
Juillet	"	11,16	210,46	326,66	279,59	1,1683
Août	"	10,46	199,58	315,30	273,02	1,1549
Septembre	"	10,78	203,90	329,43	282,60	1,1659
Octobre	"	13,18	253,16	361,97	315,24	1,1484
Novembre	"	12,79	248,14	345,60	304,05	1,1367
Décembre	"	12,55	243,08	341,05	299,55	1,1385
Janvier	2019	12,68	244,82	344,45	301,73	1,1416
Février	"	12,93	251,09	350,26	308,57	1,1351
Mars	"	12,47	243,30	337,36	298,47	1,1302

Évolution des cours mondiaux du sucre (1^{ers} termes) et de l'euro
en mars 2019

	New York Terme de mai		Londres Terme de mai		1 € =\$
	en cts/lb	en €/t	en \$/t	en €/t	
1 mars-19	12,62	244,42	344,40	302,56	1,1383
4 mars-19	12,36	240,35	341,30	301,05	1,1337
5 mars-19	12,44	242,08	342,90	302,67	1,1329
6 mars-19	12,16	237,13	338,10	299,07	1,1305
7 mars-19	12,14	237,46	337,20	299,17	1,1271
8 mars-19	12,18	239,28	338,50	301,64	1,1222
11 mars-19	12,29	240,97	340,50	302,83	1,1244
12 mars-19	12,33	241,09	340,10	301,64	1,1275
13 mars-19	12,36	241,08	339,30	300,19	1,1303
14 mars-19	12,41	242,22	338,80	299,96	1,1295
15 mars-19	12,52	244,09	340,70	301,29	1,1308
18 mars-19	12,84	249,42	346,70	305,49	1,1349
19 mars-19	12,78	248,06	341,80	300,93	1,1358
20 mars-19	12,74	247,37	338,00	297,69	1,1354
21 mars-19	12,50	242,01	335,20	294,37	1,1387
22 mars-19	12,57	245,19	335,40	296,76	1,1302
25 mars-19	12,48	242,94	332,50	293,60	1,1325
26 mars-19	12,59	245,82	331,60	293,69	1,1291
27 mars-19	12,58	246,28	330,10	293,14	1,1261
28 mars-19	12,53	246,24	326,60	291,14	1,1218
29 mars-19	12,53	245,87	324,80	289,10	1,1235
Moyenne	12,47	243,30	337,36	298,47	1,1302
Maximum	12,84	249,42	346,70	305,49	1,1387
Minimum	12,14	237,13	324,80	289,10	1,1218

Marché à terme de New - York (sucre brut) :
Nombres de lots (positions ouvertes) de janvier 2009 à avril 2019

Milliers de lots

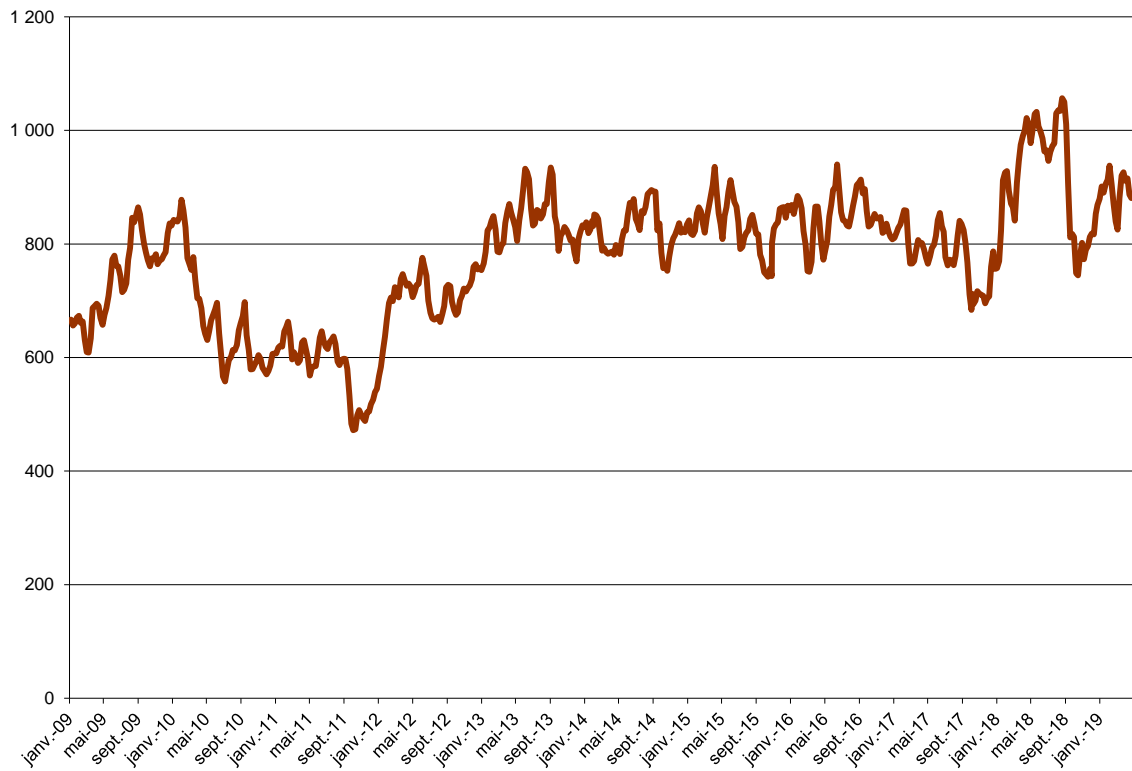

Marché à terme de New - York (sucre brut) :
Parts des opérateurs non commerciaux (positions nettes)

Milliers de lots

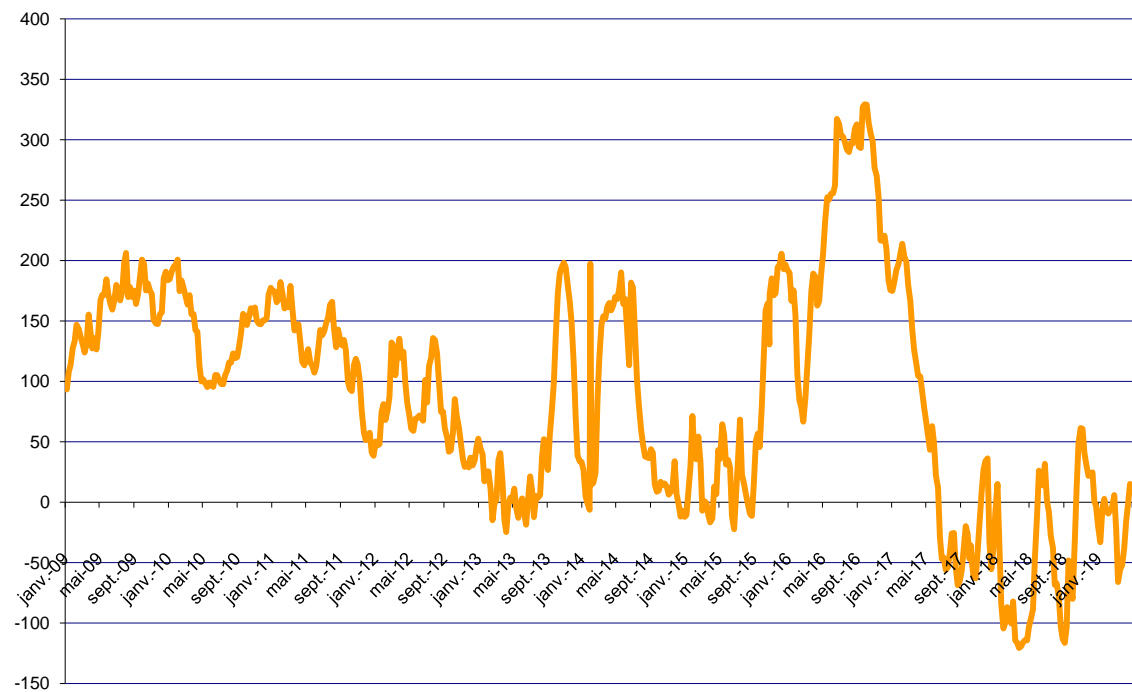

Source : CFTC.org

Évolution de l'excédent / déficit mondial (FO Licht) Estimation oct/sept 2018/19

en Mt, valeur brut

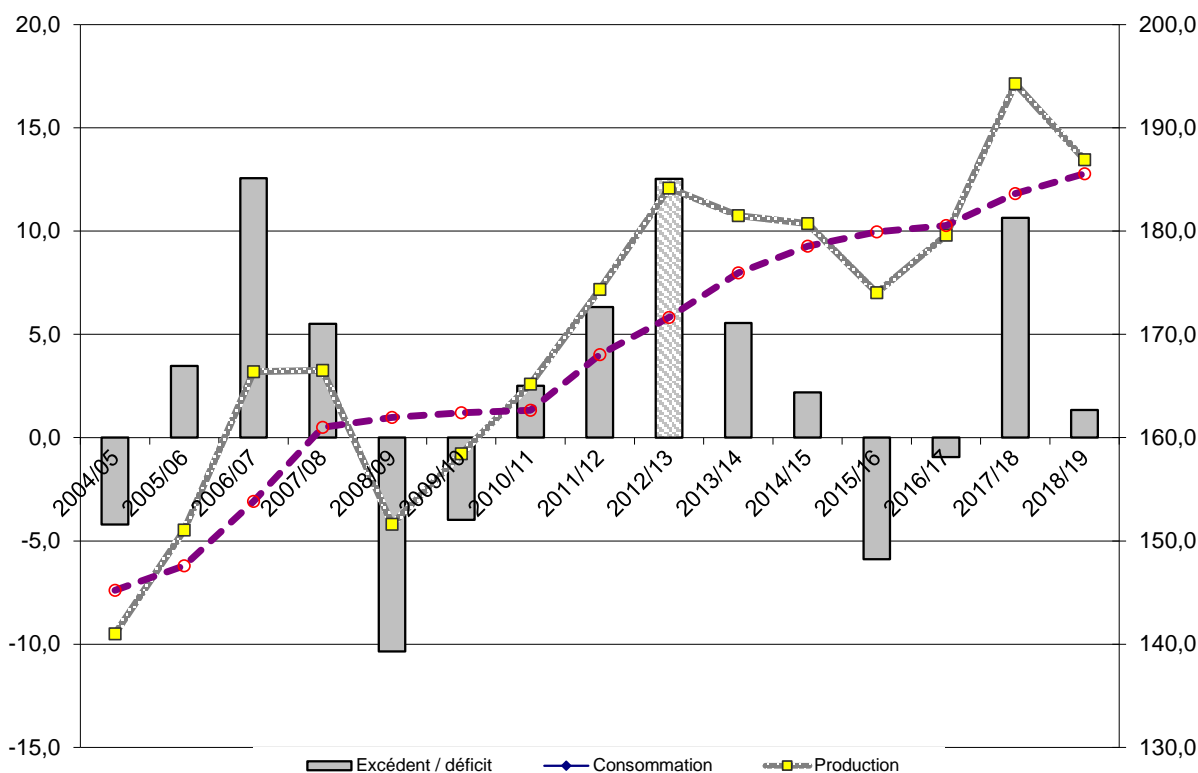

Évolution de l'excédent / déficit mondial (ISO) Estimation oct/sept 2018/19

en Mt, valeur brut

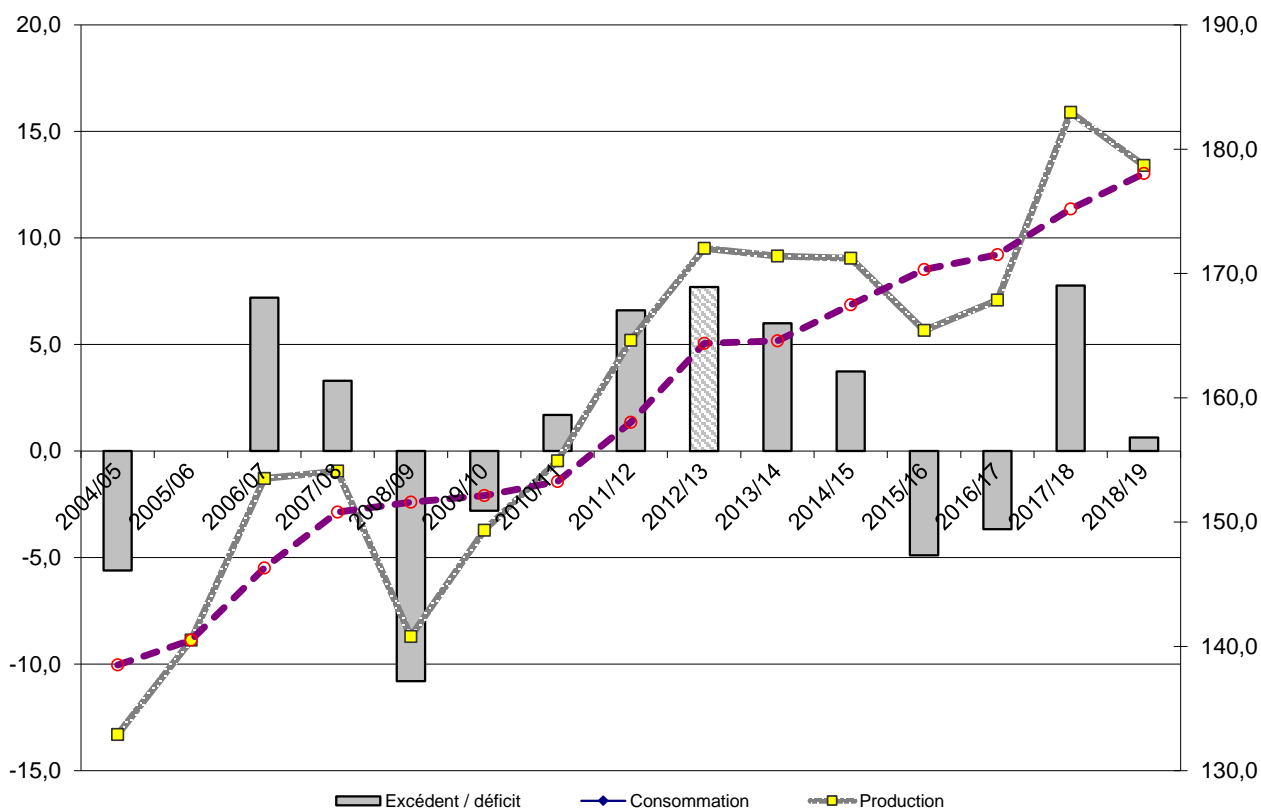

NB : L'ISO prend en compte, dans son estimation de la consommation, la différence entre les exportations et les importations mondiales. Cette estimation n'est donc pas tout à fait comparable avec celle de FO Licht. Ceci expliquant l'écart important entre les estimations de ces deux organismes.

II – La situation communautaire

Faits et chiffres

Avril 2019

Stocks de la campagne 2018/19 (publication CE)

Lors du comité de gestion du 25 avril 2019, la Commission Européenne (CE) a présenté les stocks de sucre déclarés au 1er mars 2019. Les stocks détenus par les fabricants et les raffineurs sont à **11 Mt**, en retrait de 21 % par rapport à mars 2018. L'écart de stocks entre les deux campagnes est maintenant à près de 3 Mt, contre 2,4 Mt le mois précédent. Cet écart est, pour l'essentiel, lié à la baisse de la production de sucre imputable à l'épisode de sécheresse de l'été 2018 et à une fin de campagne de production plus précoce.

Bilans UE-28, campagne 2018/19 (prévisionnelle) et 2017/18

Cette version du bilan 2018/19 tient compte de la dernière révision de la production de l'UE du mois d'avril 2019 (déclaration provisoire des Etats Membres). La production de l'UE passe ainsi sous la barre des 18 Mt, à 17,6 Mt, contre 21,3 Mt en 2017/18. La CE a également revue à la baisse les livraisons de l'éthanol sur le marché intérieur à 1,10 Mt, contre 1,25 Mt dans la version du bilan précédente.

Bilan 2018/19

Ressources

- Le stock repris au 1er octobre 2018 reste maintenu à **2,4 Mt**. La production, est revue à **17,6 Mt**, contre 17,9 Mt précédemment et en retrait de 17 %, par rapport à 2017/18 (21,3 Mt). L'estimation des importations de sucre est augmentée à **1,6 Mt** (+0,1 Mt), pour tenir compte de la progression des importations des pays ACP/PMA. Les importations de produits transformés sont maintenues à **0,6 Mt**, pour un total des ressources ajustées à **22,3 Mt**, contre 22,4 Mt dans la précédente publication.

Emplois

Les livraisons de sucre sur le marché intérieur, dont le sucre pour la distillerie, sont à présent à **17,5 Mt**, contre 17,7 Mt précédemment. Les exportations de sucre sur les pays tiers sont ramenées à **1,85 Mt** (-0,1 Mt), contre 3,6 Mt en 2017/18 (-48 %). Les exportations de sucre dans les produits transformés sont attendues à **1,6 Mt**, contre 1,7 Mt en 2017/18 (-8 %), pour un total des emplois estimé à **21 Mt**.

Stocks

- Le stock prévisionnel, au 30 septembre 2019, est estimé à **1,3 Mt** (-45 %), contre 2,4 Mt en 2017/18.

Stocks de sucre en Mt

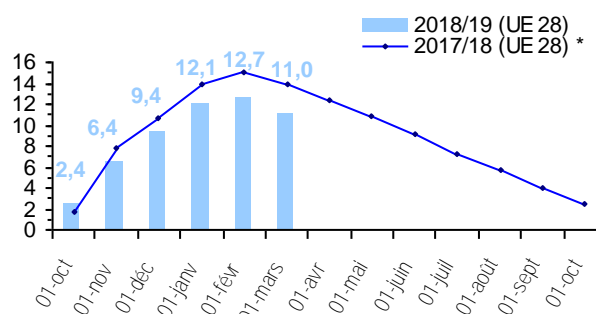

Bilan 2017/18 (inchangé)

Ressources

- La production définitive de la campagne, présentée par la CE, est à **21,3 Mt**, contre 17,8 Mt en 2016/17 (+20 %). Les importations de sucre en l'état sont à **1,3 Mt** et les importations de produits transformés à **0,6 Mt**.

Emplois

- Les livraisons de sucre sur le marché intérieur sont à **17,8 Mt** et les exportations de sucre à **3,57 Mt** (+150 %, au regard de 2016/17). Les exportations de sucre sous forme de produits transformés sont à **1,7 Mt** (+9 %).

Stocks

- Le stock du quota déclaré, au 1er octobre 2018, présenté par la CE, est à **2,4 Mt**.

Prix moyens du sucre blanc communautaire

Le prix moyen de vente du sucre UE, pour le mois de février 2019 est à **314 €/t**, en progression de 2 €/t, par rapport à janvier 2019. Ce prix reste proche de son plus bas historique du mois de janvier 2019 (312 €/t) et très en-deçà du prix de seuil de 404,4 €/t (-90,4 €/t). La CE a également publié les prix pour les 3 régions de l'UE retenues (1) :

février 2019

- R1 : 322 €/t
- R2 : 303 €/t
- R3 : 365 €/t

(1) R1: AT-CZ-DK-FI-HU-LT-PL-SE-SK
R2: BE-DE-FR-UK-NL
R3: BG-ES-GR-HR-IT-PT-RO

Importations préférentielles de sucre 2018/19

<i>Tonnes de sucre blanc</i>	Certificats délivrés au 21/04/2019	<i>Certificats délivrés au 21/04/2018</i>
PMA non ACP	1 184,0	168,0
ACP – PMA	40 479,0	18 312,0
ACP – non PMA	465 969,0	297 429,0
<i>Afrique centrale</i>	-	-
<i>Afrique Occidentale</i>	-	-
<i>SADC</i>	211 073,0	31 440,0
<i>EAC</i>	-	-
<i>ESA</i>	82 784,0	93 398,0
<i>Pacifique</i>	69 079,0	68 510,0
<i>Cariforum</i>	103 033,0	104 081,0
Total ACP	506 448,0	315 741,0
Total ACP+ PMA non ACP	507 632,0	315 909,0

Au 21 avril 2019, le cumul des certificats d'importations délivrés pour les contingents de sucre **ACP ou PMA** est à **507 632 t**, en progression de 61 %, par rapport à la même période de la campagne précédente. Pour le mois d'avril 2019, les importations des 3 premières semaines sont également en progression, à 68 128 t, contre 65 921 en 2018 (+3 %).

Dans un marché mondial du sucre encore incertain, on commence à voir le niveau des importations ACP/PMA repartir à la hausse pour la campagne 2018/19.

Les certificats délivrés pour les contingents CXL sont à **110 502 t**, en avril 2019. Après le Brésil (76 050 t), c'est les contingents « Erga Omnes » et « Inde » qui se partagent le reste des attributions, respectivement pour 24 728 t et 9 725 t équivalent sucre blanc (soldé dès le mois d'octobre).

(2018)	Contingents annuels	Certificats délivrés au 15/04/2019
UKRAINE (sucre + isoglucose)	20 070,0	20 070,0
UKRAINE (glucose)	16 000,0	377,7
TOTAL		77 855,4
<i>PANAMA</i>	14 160,0	-
<i>PEROU</i>	25 960,0	994,3
<i>COLOMBIE</i>	73 160,0	14 441,6
<i>AMERIQUE CENTRALE</i>	177 000,0	62 419,6

Depuis le début de campagne, aucune demande n'a été enregistrée pour Cuba et l'Australie.

S'agissant des Balkans, le contingent de la Bosnie Herzégovine est à 5 908 t, au mois de mars, sur un total de 13 210 t et le contingent de la Serbie/Kosovo a été utilisé pour 76 942,7 t, sur un total de 181 000 t disponibles. Aucune autre demande n'est enregistrée pour le reste des contingents des Balkans (Albanie et Macédoine - FYROM-).

Actualité réglementaire

avril 2019

Comité de gestion du 25 avril

La Commission Européenne a présenté la situation des marchés et aucun règlement n'a été voté

Information prix

Prix moyen à l'importation du sucre ACP-PMA en février 2019 :

Sucre Blanc -> **379 €/t**

Sucre Brut -> **305 €/t**

Le prix du sucre blanc importé des pays ACP - PMA est à 379 €/t, en progression de 13 €/t, par rapport au mois de janvier (366 €/t) et le sucre brut est à 305 €/t (-6 €/t).

Bilan communautaire de sucre dans l'UE

Note méthodologique

Le bilan communautaire du sucre est un **bilan d'approvisionnement ou bilan de consommation**, conformément à l'article 22 du règlement 952/06. Cela signifie plus précisément qu'il recense sur une période donnée (campagne de 12 mois), l'ensemble des emplois d'un produit donné (en l'occurrence le sucre) et les ressources mobilisées pour équilibrer ces emplois.

Il répartit le sucre par campagne de consommation ou d'utilisation et non par campagne de production (notamment du fait de la présence de sucre produit lors de la campagne précédente dans les stocks initiaux).

La plupart des postes du bilan communautaire du sucre du quota comme du sucre hors-quota sont connus sur la base des déclarations des opérateurs (fabricants, utilisateurs de sucre, exportateurs et importateurs), à l'exception notable du poste 'Consommation intérieure' qui est estimé par différence avec les autres postes du bilan. Les données individuelles des opérateurs sont agrégées et communiquées par la Commission ou disponibles via la base communautaire du commerce extérieur (COMEXT).

En toute rigueur ce que l'on appelle consommation de sucre lors d'une campagne ne correspond pas à l'utilisation finale de ce sucre pour au moins deux raisons :

les emplois de sucre décrivent les volumes de sucre **achetés** sur le marché intérieur par les industries utilisatrices ou bien exportés sur le reste de l'UE et les pays-tiers. Or il peut y avoir un décalage de plusieurs mois entre l'achat et/ou la livraison de sucre et son utilisation finale, par exemple pour le sucre industriel ; les quantités de sucre vendues et livrées ne correspondent donc pas obligatoirement aux quantités de sucre utilisées ou incorporées lors d'une campagne.

le sucre alimentaire livré sur le marché intérieur n'est pas totalement consommé, au sens alimentaire du terme. Comme tout produit alimentaire, une partie de ce sucre fait l'objet de pertes ou de non consommation.

I. Ressources

L'ensemble des **ressources** regroupe les stocks initiaux en début de campagne, la production fraîche de sucre de la campagne, les importations de sucre en l'état et dans les produits transformés :

1. Stock initial : par définition il est nul pour le sucre hors-quota ; pour le sucre du quota il s'agit du

sucre de la campagne précédente non vendu au 30 septembre, propriété des fabricants, des raffineurs ou de la communauté (intervention publique). Le stock initial en début de campagne est égal au stock à la fin de la campagne précédente.

2. Report de sucre : ressource du bilan du sucre du quota, il correspond au sucre hors quota de la campagne précédente non vendu et qui devient le premier sucre du quota de la campagne en cours. Ce poste peut inclure le cas échéant les quantités de sucre du quota ayant fait l'objet d'une décision de **retrait** lors de la campagne précédente.

3.1 Production fraîche : il s'agit de la production fraîche, qui diffère de la production réglementaire. Cette dernière s'obtient en ajoutant à la production fraîche le report de sucre hors quota de la campagne précédente et en déduisant la quantité de sucre hors quota qui sera reportée sur la campagne suivante. Elle comprend en outre les sirops de sucre destinés à la production d'éthanol (calculé en équivalent sucre). La production fraîche est répartie entre quota et hors quota. La production disponible sous quota correspond au total de la production fraîche sous quota (c'est-à-dire le quota quand celui-ci est intégralement produit moins le report). La production hors quota s'obtient ensuite par différence entre la production fraîche de la campagne et la production fraîche sous quota. La production fraîche de sucre fait l'objet d'estimations jusqu'en décembre à partir des surfaces betteravières et d'une estimation des rendements moyens. En mars de l'année suivante, une fois la campagne de production achevée, les estimations de production sont remplacées par le chiffre issu de la déclaration provisoire des fabricants. Enfin en décembre est disponible le chiffre définitif de production, toujours sur la base des déclarations obligatoires des fabricants.

3.2 Travail à façon : quantité de sucre produite par des transformateurs (fabricants de sucre), dans le cadre de contrats de travail à façon, pour le compte d'un commettant (un autre fabricant de sucre) pouvant se situer dans les DOM ou un autre Etat Membre. Généralement, le commettant contracte des betteraves hors quota pour réaliser son quota de sucre.

4. Importations de sucre en l'état : estimées en cours de campagne à la fois sur la base des contingents préférentiels, des certificats demandés et sur la base des statistiques douanières mensuelles.

5. Importations de sucre dans les produits transformés : estimées en cours de campagne sur la base des quantités importées lors la campagne précédente. Elles regroupent en leur affectant un coefficient de teneur en sucre (fixé par la Commission) les importations de produits contenant du sucre. Elles sont ensuite définitivement fixées sur la base des données enregistrées par les services douaniers des différent Etats membres.

II. Emplois :

Les ressources précédentes permettent d'équilibrer les emplois (consommation) suivants : les exportations vers les pays tiers (sucre en l'état et dans les produits transformés), les stocks de fin de campagne, le report de sucre hors quota, et les livraisons sur le marché intérieur

1. Livraisons sur le marché intérieur : elles comprennent le sucre destiné à la consommation humaine, le sucre hors quota destiné aux utilisations non alimentaires et à la production d'alcool

1.1 Sucre alimentaire : désigne le sucre du quota livré comme sucre alimentaire. En toute rigueur, il correspond aux ventes de sucre destiné à la consommation alimentaire et diffère de celle-ci par le fait qu'une partie du sucre alimentaire vendu n'est pas consommé (pertes). C'est le seul poste qui ne fait l'objet d'aucune déclaration. Estimé en cours de campagne, en général sur la base de la précédente campagne, il est ensuite obtenu par différence entre l'ensemble des ressources de sucre du quota et les utilisations connues de sucre du quota (les exportations et le stock final). Il prend en compte le sucre de bouche et le sucre incorporé dans les produits transformés, les ventes aux ménages et aux collectivités.

1.2 Industries chimiques et pharmaceutiques : volumes de sucre hors-quota livré comme sucre industriel aux industries chimiques, pharmaceutiques et de la levure. Il s'agit bien des quantités de sucre livrées et non des quantités de sucre utilisées par ces industries. Ce poste est estimé en cours de campagne sur la base de la campagne précédente, et ajusté ensuite sur les bilans provisoires puis définitifs fournis par la Commission. La période de référence est une campagne de 14 mois, du 1^{er} Octobre de l'année n au 30 novembre de l'année n+1.

1.3 Producteurs d'alcool : volumes de sucre (sirops) livrés en distilleries pour la production d'alcool (dont alcool carburant).

2. Exportations de sucre en l'état : estimées en cours de campagne sur la base des certificats demandés (quota et hors quota), voire du niveau des exportations de la campagne précédente, elles sont ensuite définitivement fixées sur la base des données enregistrées par les services douaniers des différents Etats membres.

3. Exportations de sucre dans les produits transformés : estimées en cours de campagne sur la base des quantités exportées lors la campagne précédente. Elles regroupent en leur affectant un coefficient de teneur en sucre les exportations de produits contenant du sucre. Elles sont ensuite définitivement fixées sur la base des données enregistrées par les services douaniers des différents Etats membres.

III. Stocks fin de campagne :

. Stock de fin de campagne : défini pour le sucre du quota, il est estimé en cours de campagne, et définitivement fixé lors de la campagne suivante sur la base des déclarations des fabricants

. Report : estimé en cours de campagne, il fait l'objet d'une déclaration de la part des fabricants au plus tard le 15 avril de la campagne. Le report communautaire peut donc être connu dans les mois suivants.

Bilans communautaires de sucre UE-28 de 2013/14 à 2016/17
(Commission Européenne / FranceAgriMer)

(en 1 000 tonnes, valeur blanc)

	2013/14 (1)		2014/15		2015/16		2016/17	
	Quota	Hors Quota	Quota	Hors Quota	Quota	Hors Quota	Quota	Hors Quota
I - Ressources								
1 - Stocks au 1er octobre	2 557	0	2 013	0	1 331	0	1 000	0
- libres	2 557	0	2 013	0	1 331	0	1 000	0
- intervention	0	0	0	0	0	0	0	0
2 - Report / Retrait	674		560		2 662		927	
3.1 - Production "fraîche"	12 367	4 360	12 673	6 840	10 733	4 203	12 303	4 534
3.2 - Travail à façon	458	-458	287	-287	130	-130	300	-300
4 - Importations des pays tiers de sucre en l'état	3 170	4	2 841	4	2 918	34	2 479	7
5 - Importations des pays tiers de sucre sous forme de produits transformés	580		551		553		563	
6 - Revente de sucre hors quota								
Total des ressources	19 806	3 906	18 925	6 557	18 327	4 107	17 572	4 241
II - Emplois								
1 - Livraisons marché intérieur	16 453	1 996	16 064	2 545	15 809	1 830	15 198	1 434
1.1 Sucre alimentaire	16 453		16 064		15 809		15 198	
1.2 Sucre pour industrie chimique		774		800		850		708
1.3 Sucre pour éthanol		1 222		1 745		980		726
2 - Exportations sur pays tiers de sucre en l'état	75	1 350	129	1 350	94	1 350	81	1 350
3 - Exportations de sucre sous forme de produits transformés	1 265		1 401		1 424		1 554	
4 - Revente de sucre hors quota								
Total des emplois	17 793	3 346	17 594	3 895	17 327	3 180	16 833	2 784
III - Stocks au 30 septembre								
- libres	2 013		1 331		1 000		739	
- intervention	0		0		0		0	
- retrait								
- report	0	560	0	2 662	0	927	0	1 457
Total stocks au 30 septembre	2 013	560	1 331	2 662	1 000	927	739	1 457

Sources : Commission Européenne - FranceAgriMer

(1) - les stocks au 1er octobre 2013 intègrent une estimation pour la Croatie

Commentaires :

La prévision du bilan 2018/19 s'appuie sur les informations de la Commission Européenne (avril 2019) et sur l'analyse de FranceAgriMer. La production de l'UE est provisoirement déclarée à 17,6 Mt, contre 21,3 Mt en 2017/18. Les exportations sur les pays tiers sont estimées à 1,9 Mt et les livraisons sur le marché intérieur sont maintenues à 17,5 Mt, légèrement en-dessous de 2017/18 (17,8 Mt), avec un regroupement du sucre alimentaire, chimie-pharmacie et éthanol.

Bilans communautaires de sucre UE-28 (post quotas)

(en 1 000 tonnes, valeur blanc)

	2017/18 (provisoire)	2018/19 (prévisionnel)
I - Ressources		
1 - Stocks au 1er octobre	2 197	2 423
- libres	2 197	2 423
- stockage privé	0 <i>(dont report de 2016/17)</i>	0
2 - Production "fraîche"	21 317	17 639
3 - Importations des pays tiers de sucre en l'état	1 317	1 600
4 - Importations des pays tiers de sucre sous forme de produits transformés	600	600
Total des ressources	25 431	22 262
II - Emplois		
1 - Livraisons marché intérieur (y compris sucre réglementaire pour la distillerie)	17 751	17 520 (1)
2 - Exportations sur pays tiers de sucre en l'état	3 570	1 850
3 - Exportations de sucre sous forme de produits transformés	1 686	1 550
Total des emplois	23 008	20 920
III - Stocks au 30 septembre		
- libres	2 423	1 342
- stockage privé	0	0
Total stocks au 30 septembre	2 423	1 342

(1) détail des livraisons sur le marché intérieur 18/19, source CE : sucre Alimentaire = 15,6 Mt , éthanol = 1,1 Mt et Chimie/pharma = 0,8 Mt
Sources : Commission Européenne - FranceAgrimer

Évolution des surfaces betteravières dans l'UE de 1996/97 à 2018/19 (2)

(1 000 ha)

	ALL	AUT	DK	ESP (1)	FIN	FRA	GR	ITA	PB	POR	RU	SUE	UEBL	HON	LET	LIT*	POL	R. TCH	SLQ	SLN	BG	RO	CRO	TOTAL
1996/97	514	52	68	159	34	422	40	234	116	1	173	59	103	-	-	-	-	-	-	-	-	-	-	2 009
1997/98	504	51	67	155	34	421	53	284	114	3	170	59	102	-	-	-	-	-	-	-	-	-	-	2 050
1998/99	501	49	66	153	34	412	39	275	112	3	164	59	98	-	-	-	-	-	-	-	-	-	-	1 998
1999/00	489	47	64	135	34	393	40	274	120	8	160	59	104	-	-	-	-	-	-	-	-	-	-	1 960
2000/01	451	43	59	130	32	361	50	249	112	8	146	55	95	-	-	-	-	-	-	-	-	-	-	1 823
2001/02	448	45	56	114	31	386	43	222	109	5	151	54	96	-	-	-	-	-	-	-	-	-	-	1 791
2002/03	459	44	55	114	32	409	42	246	109	9	148	54	98	-	-	-	-	-	-	-	-	-	-	1 850
2003/04	445	43	50	100	29	361	41	215	106	7	136	50	92	48	14	26	286	76	32	5	-	-	-	2 193
2004/05	441	45	48	107	30	348	33	186	99	8	133	47	90	67	14	25	298	70	35	6	-	-	-	2 161
2005/06	428	44	47	104	31	343	42	249	99	8	126	49	87	61	14	22	278	69	33	8	-	-	-	2 173
2006/07	353	40	41	101	25	366	26	94	84	4	106	45	80	48	11	18	241	56	28	7	-	-	-	1 774
2007/08	391	42	39	60	16	353	14	86	82	1	106	41	85	38	-	17	228	54	19	-	2	23	-	1 698
2008/09	390	43	36	51	14	316	14	61	71	-	101	37	64	17	-	9	177	50	11	-	-	20	-	1 482
2009/10	364	44	38	47	15	336	23	62	72	-	103	40	63	14	-	15	192	54	16	-	-	20	-	1 518
2010/11	362	45	39	47	15	342	14	63	71	-	104	39	59	14	-	15	197	54	18	-	-	23	-	1 521
2011/12	398	47	40	45	14	362	6	46	73	-	99	40	64	13	-	18	197	59	18	-	-	19	-	1 558
2012/13	350	49	41	36	12	341	9	53	73	-	104	38	63	18	-	19	192	52	19	-	-	28	-	1 532
2013/14	335	51	38	35	12	361	6	41	73	-	106	35	62	16	-	18	185	65	20	-	-	29	26	1 512
2014/15	348	51	36	39	14	371	7	52	76	-	103	34	60	11	-	16	198	66	22	-	-	29	37	1 569
2015/16	283	45	25	37	13	350	5	38	57	-	74	19	54	15	-	12	172	54	22	-	-	24	16	1 313
2016/17	310	44	33	33	12	375	5	32	67	-	71	30	56	14	-	15	203	52	22	-	-	24	19	1 416
2017/18	385	43	34	37	11	443	6	38	86	-	107	31	65	15	-	15	232	58	23	-	-	28	22	1 678
2018/19*	392	32	34	37	12	440	1	34	87	-	97	31	64	14	-	17	239	58	23	-	-	25	17	1 653
2018-19 / 2017-18	+1,8 %	-25,2 %	-0,3 %	+0,0 %	+14,3 %	-0,7 %	-79,7 %	-9,7 %	+0,3 %	-	-9,2 %	-0,3 %	-0,9 %	-8,5 %	-	+11,8 %	+3,2 %	-0,3 %	+0,0 %	-	-	-11,5 %	-25,6 %	-1,5 %

(1) Y compris les surfaces de betteraves destinées au Portugal (7 000 ha en 1997/98 ; 5 000 ha en 1998/99 ; 2 000 ha en 1999/00)

(2) Hors betteraves jus vert.

Évolution des rendements en sucre de betteraves dans l'UE de 1996/97 à 2017/18

(en t/ha)

	ALL	AUT	DK	ESP	FIN	FRA	GR	ITA	PB	POR	RU	SUE	UEBL	HON	LET	LIT	POL	R. TCH	SLQ	SLN	BG	RO	CRO	TOTAL	
1996/97	8,14	9,04	7,41	7,52	3,85	9,90	6,63	6,14	8,92	-	8,50	6,75	9,25	-	-	-	-	-	-	-	-	-	-	-	8,19
1997/98	7,98	9,02	8,03	7,32	5,24	11,22	6,87	6,12	8,95	6,33	9,34	6,71	9,98	-	-	-	-	-	-	-	-	-	-	-	8,52
1998/99	8,02	9,51	8,05	7,51	3,53	10,35	5,40	5,80	7,37	8,67	8,79	6,76	8,10	-	-	-	-	-	-	-	-	-	-	-	8,06
1999/00	8,96	10,15	8,64	8,13	4,88	11,51	5,80	6,22	9,31	7,50	9,66	7,29	10,49	-	-	-	-	-	-	-	-	-	-	-	8,98
2000/01	9,67	9,00	9,03	8,45	4,81	11,73	7,36	6,23	9,49	7,13	9,08	7,49	9,92	-	-	-	-	-	-	-	-	-	-	-	9,16
2001/02	8,31	8,87	8,55	8,25	4,71	9,43	7,30	5,78	8,74	6,40	8,10	7,44	8,75	-	-	-	-	-	-	-	-	-	-	-	8,15
2002/03	8,77	9,84	9,38	10,51	5,09	11,48	7,05	5,73	9,39	8,67	9,62	8,00	10,40	-	-	-	-	-	-	-	-	-	-	-	9,14
2003/04	8,49	8,98	9,84	9,14	4,69	10,89	5,00	4,19	10,15	8,57	10,06	8,32	11,18	10,40	4,79	5,12	7,00	7,36	7,28	7,60	-	-	-	-	6,79
2004/05	9,83	10,18	9,83	9,87	4,97	11,91	7,88	6,23	10,47	9,30	10,45	7,91	11,01	7,45	4,79	5,32	6,71	7,99	6,66	6,33	-	-	-	-	9,26
2005/06	9,43	10,59	10,11	10,39	5,77	12,10	7,38	7,16	9,86	9,63	10,64	8,29	10,63	8,08	5,07	5,68	7,36	8,10	7,97	7,50	-	-	-	-	9,21
2006/07	9,22	9,60	9,15	10,63	5,18	11,80	6,52	6,99	10,77	10,20	10,92	6,93	10,69	7,36	3,95	5,37	7,08	8,35	7,33	6,21	-	-	-	-	9,24
2007/08	10,00	8,60	9,70	11,80	6,30	12,60	5,60	9,00	10,80	10,10	9,90	8,70	10,30	6,90	-	7,40	8,40	6,60	7,10	-	2,10	4,10	-	-	9,90
2008/09	9,85	9,50	11,03	11,80	5,10	12,97	5,60	8,10	12,10	-	11,80	8,90	11,28	6,40	-	7,61	7,26	8,30	10,50	-	-	5,65	-	-	10,30
2009/10	11,60	8,70	11,70	11,70	5,90	13,30	4,40	8,20	13,70	-	12,60	10,10	13,30	9,20	-	7,50	8,60	8,90	10,20	-	-	7,30	-	-	11,36
2010/11	9,60	9,90	11,60	11,30	5,60	12,40	7,40	8,80	12,30	-	9,60	8,10	11,70	8,80	-	6,20	7,40	8,50	8,00	-	-	5,30	-	-	9,98
2011/12	10,70	11,70	13,00	11,80	8,50	13,19	6,60	11,10	13,60	-	13,30	10,50	13,60	9,10	-	7,70	9,70	10,40	9,90	-	-	7,80	-	-	11,73
2012/13	11,50	9,50	11,80	11,80	6,20	12,40	5,90	10,40	13,20	-	11,00	9,60	12,10	6,40	-	7,60	9,40	10,90	11,80	-	-	9,30	-	-	11,33
2013/14	11,10	10,20	12,20	12,80	6,10	11,50	6,90	7,00	12,90	-	11,60	10,70	12,70	7,40	-	8,60	9,60	8,30	8,60	-	-	5,80	6,80	-	11,10
2014/15	13,40	10,20	13,40	15,10	6,70	13,70	7,20	8,90	14,50	-	14,00	11,20	13,60	9,80	-	6,80	10,30	8,90	9,30	-	-	7,10	8,60	-	12,10
2015/16	11,80	9,40	12,50	15,20	4,80	12,90	5,10	7,30	13,40	-	13,20	10,30	13,60	7,50	-	8,10	8,50	9,30	7,70	-	-	6,00	6,70	-	10,90
2016/17	12,30	12,00	12,20	15,10	6,10	12,50	6,00	7,80	13,10	-	12,70	10,80	11,40	9,40	-	9,70	10,30	11,90	9,50	-	-	5,80	11,00	-	11,50
2017/18	13,40	10,90	11,50	14,60	6,10	13,80	5,90	8,00	15,40	-	12,70	10,00	15,00	9,30	-	9,30	10,00	11,30	8,00	-	-	7,90	10,30	-	12,63
2018/19*	11,30	10,20	11,10	14,70	5,40	11,75	6,70	8,70	13,20	-	11,80	9,10	12,60	8,40	-	10,00	10,00	9,60	8,90	-	-	5,70	8,40	-	11,30
Moy. 09/10 à 13/14	10,90	10,00	12,06	11,88	6,46	12,56	6,24	9,10	13,14	-	11,62	9,80	12,68	8,18	-	7,52	8,94	9,40	9,70	-	-	7,10	6,80	-	11,10
Moy. 14/15 à 18/19	12,44	10,54	12,14	14,94	5,82	12,93	6,18	8,14	13,92	-	12,88	10,28	13,24	8,88	-	8,78	9,82	10,20	8,68	-	-	6,50	9,00	-	11,69

* Données provisoires

Sources : CE, F.O. Licht et FranceAgriMer - Septembre 2018

Quotas sucre de 2007/08 à 2016/17

(en 1 000 tonnes, valeur blanc)

	ALL	AUT	DK	ESP	FIN	FRA	GRE	ITA	PB	POR	RU	SUE	UEBL	HON	LET	LIT	POL	R. TCH	SLQ	SLN	BG	RO	(>2013/14) CRO	UE 27 /28
2007/08																								
Quotas de base	3 655,5	405,8	420,7	903,8	146,1	4 120,7	317,5	778,7	876,6	44,5	1 221,5	325,7	862,1	406,7	66,5	103,0	1 771,4	469,3	210,2	53,0	4,8	109,2	-	17 273,0
Quotas additionnels / transitoires	-	-	31,7	-	-	-	-	110,2	54,9	-	-	17,7	20,2	-	-	8,0	1,1	5,6	5,9	-	-	-	-	255,3
Abandons de quotas	-	-	-	16,7	56,1	-	158,8	24,9	-	19,5	-	-	-	108,1	66,5	-	-	102,5	70,1	53,0	-	-	-	676,1
Total	3 655,5	405,8	452,5	887,2	90,0	4 120,7	158,7	864,1	931,4	25,0	1 221,5	343,4	882,3	298,6	0,0	111,0	1 772,5	372,5	145,9	0,0	4,8	109,2	-	16 852,3
Total 2007/08 / Total 2006/07	0%	0%	8%	-2%	-38%	0%	-50%	11%	6%	-44%	0%	5%	2%	-27%	-100%	8%	0%	-21%	-31%	-100%	-	-	-	-2%
2008/09																								
Quotas de base	3 655,5	405,8	452,5	887,2	90,0	4 120,7	158,7	753,8	931,4	25,0	1 221,5	343,4	882,3	298,6	-	111,0	1 772,5	372,5	145,9	0,0	4,8	109,2	-	16 742,1
Abandons de quotas	757,2	54,8	80,1	256,6	9,0	683,7	-	245,5	126,5	15,0	165,0	50,2	206,1	193,2	-	20,8	366,9	-	33,6	-	4,8	4,5	-	3 273,2
Total	2 898,3	351,0	372,4	630,6	81,0	3 437,0	158,7	508,4	804,9	10,0	1 056,5	293,2	676,2	105,4	-	90,3	1 405,6	372,5	112,3	0,0	0,0	104,7	-	13 468,8
Total 2008/09 / Total 2007/08	-21%	-14%	-18%	-29%	-10%	-17%	0%	-41%	-14%	-60%	-14%	-15%	-23%	-65%	-	-19%	-21%	0%	-23%	-	-100%	-4%	-	-20%
2009/10																								
Quotas de base	2 898,3	351,0	372,4	630,6	81,0	3 437,0	158,7	508,4	804,9	10,0	1 056,5	293,2	676,2	105,4	-	90,3	1 405,6	372,5	112,3	0,0	0,0	104,7	-	13 468,8
Abandons de quotas	-	-	-	132,1	-	-	-	-	-	-	-	-	-	-	-	-	-	-	-	-	-	-	-	132,1
Total	2 898,3	351,0	372,4	498,5	81,0	3 437,0	158,7	508,4	804,9	10,0	1 056,5	293,2	676,2	105,4	-	90,3	1 405,6	372,5	112,3	0,0	0,0	104,7	-	13 336,7
Total 2009/10 / Total 2008/09	0%	0%	0%	-21%	0%	0%	0%	0%	0%	0%	0%	0%	0%	0%	-	0%	0%	0%	0%	-	0%	0%	-	-1%
de 2010/11 à 2016/17*																								
Quotas de base	2 898,3	351,0	372,4	498,5	81,0	3 437,0	158,7	508,4	804,9	10,0	1 056,5	293,2	676,2	105,4	-	90,3	1 405,6	372,5	112,3	0,0	0,0	104,7	192,9	13 336,7 13 529,6 (>2013/14)

* Dont DOM (432 220 tonnes à partir de 2010/11, 480 244 tonnes avant 2010/11)

Source : CE et FranceAgriMer

Production de sucre dans l'UE de 2015/16 à 2018/19

(en 1 000 tonnes, valeur blanc)

	ALL	AUT	DK	ESP	FIN	FRA	GRE	ITA	PB	POR	RU	SUE	UEBL	HON	LET	LIT	POL	R. TCH	SLQ	SLN	BG	RO	CRO	UE 27/28
2015/16																								
1. Production "fraîche" (1 000 t de sucre blanc)																								
a) de betteraves	2 953	408	311	552	120	4 012	151	480	765	-	978	258	749	129	-	128	1 424	456	200	-	-	177	120	14 371
b) DOM (cannes)	-	-	-	-	-	555	-	-	-	10	-	-	-	-	-	-	-	-	-	-	-	-	-	565
c) de mélasses	-	-	-	-	-	-	-	-	-	-	-	-	-	-	-	-	-	-	-	-	-	-	-	-
TOTAL	2 953	408	311	552	120	4 566	151	480	765	10	978	258	749	129	-	128	1 424	456	200	-	-	177	120	14 935
(2015/16 / 2014/15)	-34%	4%	-35%	-9%	-13%	-10%	-22%	-31%	-30%	2557%	-32%	-33%	-11%	-1%	-	-30%	-28%	-24%	-3%	-	-	-19%	-67%	-23%
2. Reports de 2014/15																								
	921	0	65	81	11	197	6	194	189	-	325	83	88	0	-	6	322	65	0	-	-	35	74	2 663
3. Production (1+ 2)																								
	3 874	408	376	633	131	4 764	157	675	954	10	1 303	341	837	129	-	134	1 745	521	200	-	-	211	194	17 598
4. Répartition de la production (1 000 t)																								
a) Production sous Quota	2 898	351	372	498	81	3 437	157	508	805	10	1 056	293	676	105	-	90	1 406	372	112	-	-	105	190	13 525
b) Hors Quota	976	57	4	134	50	1 327	0	166	149	-	247	48	161	23	-	44	340	149	88	-	-	107	4	4 073
2016/17																								
1. Production "fraîche" (1 000 t de sucre blanc)																								
a) de betteraves	3 568	487	400	468	138	4 133	221	378	873	-	917	336	729	158	-	163	1 961	594	221	-	-	171	363	16 279
b) DOM (cannes)	-	-	-	-	-	548	-	-	-	10	-	-	-	-	-	-	-	-	-	-	-	-	-	558
c) de mélasses	-	-	-	-	-	-	-	-	-	-	-	-	-	-	-	-	-	-	-	-	-	-	-	-
TOTAL	3 568	487	400	468	138	4 680	221	378	873	10	917	336	729	158	-	163	1 961	594	221	-	-	171	363	16 837
(2016/17 / 2015/16)	-21%	24%	-16%	-23%	0%	-8%	14%	-45%	-20%	2578%	-37%	-12%	-14%	22%	-	-11%	-1%	0%	7%	-	-	-22%	1%	-14%
2. Reports de 2015/16																								
	221	0	3	121	0	61	0	166	25	-	169	0	35	5	-	0	90	15	0	-	-	14	4	927
3. Production (1+ 2)																								
	3 788	487	403	589	138	4 741	221	544	898	10	1 086	336	764	163	-	163	2 051	608	221	-	-	185	367	17 764
4. Répartition de la production (1 000 t)																								
a) Production sous Quota	2 898	351	372	498	81	3 437	159	508	805	10	1 056	293	676	105	-	90	1 406	372	112	-	-	105	193	13 529
b) Hors Quota	890	136	31	91	57	1 304	63	36	93	-	30	43	88	57	-	73	645	236	109	-	-	80	174	4 234
2017/18 (1ère campagne post quotas sucre)																								
1. Production "fraîche" (1 000 t de sucre blanc)																								
a) de betteraves	5 158	472	397	552	64	6 237	37	305	1 324	-	1 364	307	979	142	-	141	2 314	655	180	-	-	218	229	21 073
b) DOM (cannes)	-	-	-	-	-	244	-	-	-	0	-	-	-	-	-	-	-	-	-	-	-	-	-	244
c) de mélasses	-	-	-	-	-	-	-	-	-	-	-	-	-	-	-	-	-	-	-	-	-	-	-	-
TOTAL	5 158	472	397	552	64	6 480	37	305	1 324	0	1 364	307	979	142	-	141	2 314	655	180	-	-	218	229	21 317
[2017/18 / 2016/17 (Q+HQ)]	45%	-3%	-1%	18%	-54%	38%	-84%	-19%	52%	-100%	49%	-9%	34%	-10%	-	-14%	18%	10%	-19%	-	-	28%	-37%	27%
2018/19 *																								
1. Production "fraîche" (1 000 t de sucre blanc)																								
a) de betteraves	4 195	325	352	391	53	5 105	8	216	1 138	-	1 133	279	830	110	-	147	2 191	573	166	-	-	108	119	17 441
b) DOM (cannes)	-	-	-	-	-	198	-	-	-	0	-	-	-	-	-	-	-	-	-	-	-	-	-	198
c) de mélasses	-	-	-	-	-	-	-	-	-	-	-	-	-	-	-	-	-	-	-	-	-	-	-	-
TOTAL	4 195	325	352	391	53	5 303	8	216	1 138	0	1 133	279	830	110	-	147	2 191	573	166	-	-	108	119	17 639
(2018/19 / 2017/18)	-19%	-31%	-11%	-29%	-17%	-18%	-77%	-29%	-14%	-	-17%	-9%	-15%	-22%	-	5%	-5%	-13%	-8%	-	-	-51%	-48%	-17%

* chiffres prévisionnels

Source : UE et FranceAgriMer - septembre 2018

Prix moyens du sucre blanc communautaire Octobre 2006 - Septembre 2018

Prix de vente moyen		
	Sucre du quota €/t	Sucre industriel €/t
oct-06	631	286
nov-06	631	294
déc-06	631	294
janv-07	628	284
févr-07	627	288
mars-07	626	283
avr-07	626	298
mai-07	624	293
juin-07	620	297
juil-07	619	301
août-07	618	319
sept-07	618	305
oct-07	617	287
nov-07	616	277
déc-07	618	278
janv-08	612	289
févr-08	596	271
mars-08	604	271
avr-08	603	261
mai-08	606	264
juin-08	607	263
juil-08	598	263
août-08	601	263
sept-08	595	267
oct-08	578	270
nov-08	574	276
déc-08	574	285
janv-09	564	292
févr-09	551	311
mars-09	567	294
avr-09	564	295
mai-09	566	306
juin-09	563	312
juil-09	562	305
août-09	561	300
sept-09	555	333
oct-09	499	283
nov-09	493	337
déc-09	495	315
janv-10	479	320
févr-10	474	349
mars-10	477	350
avr-10	477	338
mai-10	479	313
juin-10	476	338
juil-10	478	310
août-10	479	320
sept-10	485	319

Prix de vente moyen		
	Sucre du quota €/t	Sucre industriel €/t
oct-10	485	328
nov-10	486	326
déc-10	486	343
janv-11	498	324
févr-11	505	332
mars-11	517	339
avr-11	529	325
mai-11	536	342
juin-11	538	344
juil-11	548	364
août-11	564	352
sept-11	572	375
oct-11	634	473
nov-11	645	389
déc-11	654	389
janv-12	683	385
févr-12	699	391
mars-12	710	415
avr-12	715	425
mai-12	711	427
juin-12	706	428
juil-12	709	405
août-12	713	372
sept-12	708	400
oct-12	720	394
nov-12	728	394
déc-12	724	376
janv-13	738	375
févr-13	724	362
mars-13	726	359
avr-13	730	374
mai-13	725	364
juin-13	722	362
juil-13	713	364
août-13	709	370
sept-13	689	360
oct-13	657	364
nov-13	647	340
déc-13	624	348
janv-14	627	357
févr-14	603	337
mars-14	604	331
avr-14	573	343
mai-14	574	330
juin-14	562	319
juil-14	536	320
août-14	532	326
sept-14	509	310

Prix de vente moyen		
	Sucre du quota * €/t	Sucre industriel €/t
oct-14	455	328
nov-14	449	323
déc-14	435	324
janv-15	422	314
févr-15	414	299
mars-15	419	316
avr-15	417	297
mai-15	419	287
juin-15	414	279
juil-15	415	297
août-15	419	308
sept-15	425	311
oct-15	417	293
nov-15	423	289
déc-15	427	326
janv-16	429	299
févr-16	427	292
mars-16	433	311
avr-16	428	284
mai-16	434	309
juin-16	437	320
juil-16	438	328
août-16	442	335
sept-16	450	371
oct-16	470	319
nov-16	480	348
déc-16	479	374
janv-17	496	352
févr-17	497	349
mars-17	495	371
avr-17	495	368
mai-17	497	346
juin-17	498	364
juil-17	501	378
août-17	501	359
sept-17	490	345
oct-17	422	
nov-17	411	
déc-17	400	
janv-18	371	
févr-18	372	
mars-18	376	
avr-18	362	
mai-18	368	
juin-18	361	
juil-18	346	
août-18	350	
sept-18	347	

* Prix de vente du sucre des fabricants à partir du 01/10/2017 (post quotas sucre)

Source : Commission européenne

Prix de référence	
	Sucre du quota €/t
1er juillet 2006	631,9
1er octobre 2008	541,5
depuis le 1/10/2009	404,4

Régions de l'UE retenues par la CE :

R1: AT-CZ-DK-FI-HU-LT-PL-SE-SK

R2: BE-DE-FR-UK-NL

R3: BG-ES-GR-HR-IT-PT-RO

(1) Prix régionaux, en septembre 2018 :	
• R1 :	338 €/t
• R2 :	340 €/t
• R3 :	398 €/t

Prix moyens du sucre blanc communautaire, par régions *
Octobre 2017 - Février 2019

	Moyenne UE (€/t)	<i>Écart type</i>	Région 1 (€/t)	Région 2 (€/t)	Région 3 (€/t)
oct-17	422	49	423	418	447
nov-17	411	44	407	405	455
déc-17	400	44	398	393	452
janv-18	371	29	376	365	407
févr-18	372	33	371	367	408
mars-18	376	27	371	374	399
avr-18	365	35	366	361	386
mai-18	368	30	369	365	383
juin-18	361	30	363	359	375
juil-18	347	35	350	341	371
août-18	347	38	338	345	381
sept-18	347	52	338	340	398
oct-18	321	46	325	309	380
nov-18	320	36	329	308	368
déc-18	314	37	323	300	370
janv-19	312	35	315	301	367
févr-19	314	34	322	303	365
Prix de référence					
€/t					
404,4					

- * R1: AT-CZ-DK-FI-HU-LT-PL-SE-SK
R2: BE-DE-FR-UK-NL
R3: BG-ES-GR-HR-IT-PT-RO

Evolution des prix moyens de vente du sucre blanc communautaire d'octobre 2006 à février 2019 (en €/t)

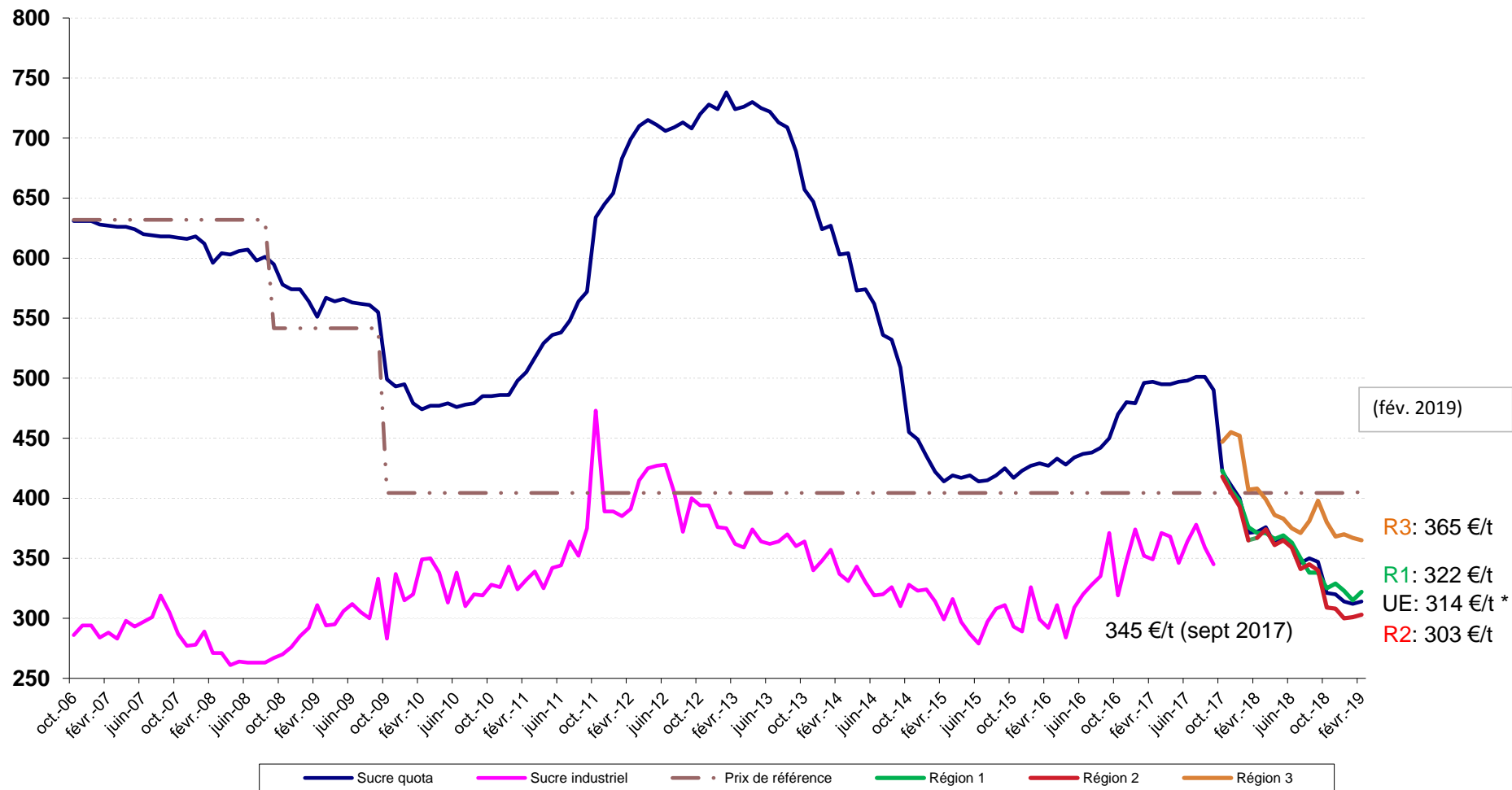

* Prix du sucre post quotas > 01/10/2017 (fabricants)
Source : CE

III – La situation française

Bilan français

Note méthodologique

Le bilan français du sucre est, à l'instar du bilan communautaire, un **bilan d'approvisionnement ou bilan de consommation**, conformément à l'article 22 du règlement 952/06. Les remarques méthodologiques apportées en pages 20 et 21 de ce bulletin sont également vrais pour le bilan français. Il recense sur une période donnée (campagne de 12 mois), l'ensemble des emplois d'un produit donné (en l'occurrence le sucre) et les ressources mobilisées pour équilibrer ces emplois.

Il répartit le sucre par campagne de consommation ou d'utilisation et non par campagne de production (notamment du fait de la présence de sucre produit lors de la campagne précédente dans les stocks initiaux).

La plupart des postes du bilan français du sucre du quota comme du sucre hors-quota sont connus sur la base des déclarations des opérateurs (fabricants, utilisateurs de sucre, exportateurs et importateurs) et des services douaniers, à l'exception notable du poste 'Consommation intérieure' qui est estimé par différence avec les autres postes du bilan.

En toute rigueur ce que l'on appelle consommation de sucre lors d'une campagne ne correspond pas à l'utilisation finale de ce sucre pour au moins deux raisons :

les emplois de sucre décrivent les volumes de sucre **achetés** sur le marché intérieur par les industries utilisatrices ou bien exportés sur le reste de l'UE et les pays-tiers. Or il peut y avoir un décalage de plusieurs mois entre l'achat et/ou la livraison de sucre et son utilisation finale, par exemple pour le sucre industriel ; les quantités de sucre vendues et livrées ne correspondent donc pas obligatoirement aux quantités de sucre utilisées ou incorporées lors d'une campagne.

le sucre alimentaire livré sur le marché intérieur n'est pas totalement consommé, au sens alimentaire du terme. Comme tout produit alimentaire, une partie de ce sucre fait l'objet de pertes ou de non consommation.

I. Ressources

L'ensemble des **ressources** regroupe les stocks initiaux en début de campagne, la production disponible de sucre de la campagne, les importations de sucre en l'état et dans les produits transformés :

1. Stock initial : par définition il est nul pour le sucre hors-quota ; pour le sucre du quota il s'agit du sucre de la campagne précédente non vendu au 30 septembre, propriété des fabricants, des raffineurs ou des sucres

détenus à l'intervention publique en France. Le stock initial en début de campagne est égal au stock à la fin de la campagne précédente.

2. Report de sucre : ressource du bilan du sucre du quota, il correspond au sucre hors quota de la campagne précédente non vendu et qui devient le premier sucre du quota de la campagne en cours. Ce poste peut inclure le cas échéant les quantités de sucre du quota ayant fait l'objet d'une décision de **retrait** lors de la campagne précédente.

3. Production fraîche : il s'agit de la production fraîche, qui diffère de la production réglementaire. Cette dernière s'obtient en ajoutant à la production fraîche le report de sucre hors quota de la campagne précédente et en déduisant la quantité de sucre hors quota qui sera reportée sur la campagne suivante. Elle comprend en outre les sirops de sucre destinés à la production d'éthanol (calculé en équivalent sucre). La production fraîche est répartie entre quota et hors quota. La production disponible sous quota correspond au total de la production fraîche sous quota (c'est-à-dire le quota quand celui-ci est intégralement produit moins le report). La production hors quota s'obtient ensuite par différence entre la production fraîche de la campagne et la production fraîche sous quota. La production fraîche de sucre fait l'objet d'estimations jusqu'en décembre à partir des surfaces betteravières et d'une estimation des rendements moyens. En mars de l'année suivante, une fois la campagne de production achevée, les estimations de production sont remplacées par le chiffre issu de la déclaration provisoire des fabricants. Enfin, en décembre, est disponible le chiffre définitif de production, toujours sur la base des déclarations obligatoires des fabricants.

4. Importations de sucre en l'état : estimées en cours de campagne à la fois sur la base des contingents préférentiels, des certificats demandés et sur la base des statistiques douanières mensuelles.

5. Importations de sucre dans les produits transformés : estimées en cours de campagne sur la base des quantités importées lors la campagne précédente. Elles regroupent en leur affectant un coefficient de teneur en sucre (fixé par la Commission) les importations de produits contenant du sucre. Elles sont ensuite définitivement fixées sur la base des données enregistrées par les services douaniers.

II. Emplois :

Les ressources précédentes permettent d'équilibrer les emplois (consommation) suivants : les exportations vers pays tiers (sucre en l'état et dans les produits

transformés), les stocks de fin de campagne, le report de sucre hors quota, et les livraisons sur le marché intérieur

1. Livraisons sur le marché intérieur : elles comprennent le sucre destiné à la consommation humaine, le sucre hors quota destiné aux utilisations non alimentaires et à la production d'alcool

Sucre alimentaire : désigne le sucre du quota livré comme sucre alimentaire. En toute rigueur, il correspond aux ventes de sucre destiné à la consommation alimentaire et diffère de celle-ci par le fait qu'une partie du sucre alimentaire vendu n'est pas consommé (pertes). C'est le seul poste qui ne fait l'objet d'aucune déclaration. Estimé en cours de campagne, en général sur la base de la précédente campagne, il est ensuite obtenu par différence entre l'ensemble des ressources de sucre du quota et les utilisations connues de sucre du quota (les exportations et le stock final). Il prend en compte le sucre de bouche et le sucre incorporé dans les produits transformés, les ventes aux ménages et aux collectivités,

1.1 Industries chimiques et pharmaceutiques : volumes de sucre hors-quota livré comme sucre industriel aux industries chimiques, pharmaceutiques et de la levure. Il s'agit bien des quantités de sucre livrées et non des quantités de sucre utilisées par ces industries. Ce poste est estimé en cours de campagne sur la base des déclarations mensuelles de livraisons de sucre industriel par les fabricants. La période de référence est une campagne de 14 mois, du 1^{er} Octobre de l'année n au 30 novembre de l'année n+1.

1.2 Producteurs d'alcool : volumes de sucre (sirops) livrés en distilleries pour la production d'alcool (dont alcool carburant)

2. Exportations vers pays tiers et livraisons vers l'UE de sucre en l'état : estimées en cours de campagne sur la base des certificats demandés (quota et hors quota), voire du niveau des exportations de la campagne précédente, elles sont ensuite estimées sur la base des données enregistrées par les services douaniers (données mises à jour et définitivement fixées au bout de 12 mois). S'agissant des RUP (régions ultra périphériques de l'Europe), les quantités livrées font l'objet d'une déclaration et portent sur une période de référence allant du 1^{er} Octobre de l'année n au 31 décembre de l'année n+1.

3. Exportations de sucre dans les produits transformés : estimées en cours de campagne sur la base des quantités exportées lors la campagne précédente. Elles regroupent en leur affectant un coefficient de teneur en sucre les exportations de produits contenant du sucre. Elles sont ensuite estimées sur la base des données enregistrées par les services douaniers (données mises à jour et définitivement fixées au bout de 12 mois).

III. Stocks fin de campagne :

. Stock de fin de campagne : défini pour le sucre du quota, il est estimé en cours de campagne, et définitivement fixé lors de la campagne suivante sur la base des déclarations des fabricants

. Report : estimé en cours de campagne, il fait l'objet d'une déclaration de la part des fabricants au plus tard le 15 avril de la campagne. Le report peut donc être connu dans les mois suivants.

Bilans français de sucre

(en 1 000 tonnes, valeur blanc)

	2014/15 (Octobre- Septembre) (1)			2015/16 (Octobre- Septembre) (1)			2016/17 (Octobre- Septembre) (1)		
	Quota	Hors quota	Total	Quota	Hors quota	Total	Quota	Hors quota	Total
I - Ressources									
1 - Stocks au 1^{er} octobre	401	0	401	169	0	169	207	0	207
- libres	401	0	401	169	0	169	207	0	207
- intervention	0	0	0	0	0	0	0	0	0
2 - Report	6		6	197		197	61		61
3- Production	3 431	1 641	5 072	3 240	1 327	4 566	3 376	1 304	4 680
- Métropole (2)	2 999	1 578	4 577	2 808	1 204	4 012	2 944	1 189	4 133
- DOM	432	63	495	432	123	555	432	115	548
4 - Importations de sucre en l'état	342	0	342	329	0	329	338	0	338
3.1. Importations ACP et autres	105	0	105	75	0	75	81	0	81
3.2. Importations de l'UE	237		237	254		254	257		257
5 - Importations de sucre sous forme de produits transformés	751		751	845		845	743		743
6 - Remise en vente de sucre hors quota	0		0	0		0	0		0
Total des ressources	4 931	1 641	6 571	4 780	1 327	6 107	4 725	1 304	6 029
II - Emplois									
1 - Livraisons sur le marché intérieur	2 080	1 088	3 168	1 852	870	2 722	1 909	587	2 496
1.1. Sucre alimentaire	2 080		2 080	1 852		1 852	1 909		1 909
1.2. Sucre pour Alcool et Ethanol		798	798		550	550		380	380
1.3. Sucre pour Chimie et Pharmacie		290	290		320	320		207	207
2 - Exportations de sucre en l'état	1 857	355	2 213	1 810	396	2 206	1 818	365	2 183
2.1. Exportations vers l'UE (hors Belgique)	1 839	62	1 901	1 806	35	1 841	1 783	38	1 821
2.2. Exportations vers les pays tiers	18	280	298	3	349	353	35	315	350
- avec restitutions	0		0	0		0	0		0
- sans restitutions	18		18	3		3	35		35
- sucre hors quota		280	280		349	349		315	315
2.3. Livraisons RUP		13	13		12	12		12	12
3 - Exportations de sucre sous forme de produits transformés	824		824	912		912	858		858
4 - Remise en vente de sucre hors quota		0	0		0	0		0	0
Total des utilisations	4 761	1 443	6 205	4 573	1 266	5 839	4 585	952	5 537
III - Stocks au 30 septembre									
- libres	169	0	169	207	0	207	140	0	140
- intervention	0	0	0	0	0	0	0	0	0
- report / retrait	0	197	197	0	61	61	0	352	352
Total des stocks au 30 septembre	169	197	367	207	61	268	140	352	492

(1) - Les différences qui peuvent être constatées entre les différents totaux sont liés à des écarts d'arrondis.

(2) - Détail de la production réglementaire 2014/15 (hors report de 2013/14) : production physique sucre de betteraves - TAF pour les DOM - TAF pour l'UE + TAF de l'UE (5 115 - 239 - 299 + 0 = 4 577)

- Détail de la production réglementaire 2015/16 (hors report de 2014/15) : production physique sucre de betteraves - TAF pour les DOM - TAF pour l'UE + TAF de l'UE (4 515 - 313 - 190 + 0 = 4 012)

- Détail de la production réglementaire 2016/17 (hors report de 2015/16) : production physique sucre de betteraves - TAF pour les DOM - TAF pour l'UE + TAF de l'UE (4 681 - 296 - 252 + 0 = 4 133)

Sources : COMEXT, FranceAgriMer

Commentaires :

Cette prévision pour 2018/19 est établie sur la base des informations disponibles fin avril 2019. A ce stade, le bilan français intègre la déclaration de production provisoire française, à 5,3 Mt (avec les DOM). S'agissant des livraisons sur le marché intérieur, elles sont estimées à 2,9 Mt, les exportations sur les pays tiers à 0,8 Mt et les livraisons sur l'UE estimées à 2 Mt.

Bilans français de sucre (Post Quotas)

(en 1 000 tonnes, valeur blanc)

	2017/18 (Octobre- Septembre) (1) Provisoire	2018/19 (Octobre- Septembre) (1) Prévisionnel
	Total	Total
I - Ressources		
1 - Stocks au 1^{er} octobre	492	556
- libres	492	556
<i>(dont report de 2016/17)</i>		
- stockage privé	0	0
2- Production	6 480	5 298
- Métropole	6 237	5 105
- DOM	244	193
3 - Importations de sucre en l'état	313	300
3.1. Importations de l'UE	228	220
3.2. Importations des Pays Tiers	85	80
4 - Importations de sucre sous forme de produits transformés	731	710
Total des ressources	8 016	6 864
II - Emplois		
1 - Livraisons sur le marché intérieur <i>(y compris sucre réglementaire pour la distillerie)</i>	3 232	2 900
2 - Exportations de sucre en l'état	3 412	2 800
2.1. Exportations vers l'UE	2 075	2 000
2.2. Exportations vers les pays tiers <i>(y compris exportations de sucre français depuis autres Etats Membres)</i>	1 337	800
3 - Exportations de sucre sous forme de produits transformés	816	750
Total des utilisations	7 460	6 450
III - Stocks au 30 septembre		
- libres	556	414
- stockage privé	0	0
Total des stocks au 30 septembre	556	414

(1) - Les différences qui peuvent être constatées entre les différents totaux sont liés à des écarts d'arrondis.

Sources : COMEXT, FranceAgriMer

**Diagramme de gestion
de la campagne sucrière française 2018/19
1^{er} octobre 2018 - 30 septembre 2019**

(en t de sucre blanc)

Production "fraîche"		
métropole	5 104 556	Stocks au 01.10.18 :
DOM	193 108	
	5 297 664	- Stocks libres
		- Stockage privé
		Production "fraîche"
		Importations Pays Tiers
		Importations de l'UE
		Balance des produits sucrés

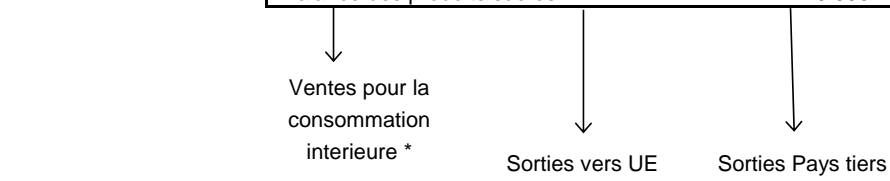

octobre	241 557	210 505	117 879
novembre	225 535	234 212	39 033
décembre	217 366	175 119	91 348
janvier	273 218	186 995	23 053
Total	957 676	806 831	271 313



à réaliser	1 942 324	1 193 169	528 687
------------	-----------	-----------	---------



Livraisons sur le marché intérieur	Exports UE	Exports PT
Total Prévisionnel Campagne 2018/19	2 900 000	2 000 000
	800 000	

STOCKS DE FIN DE CAMPAGNE au 30 septembre 2019	
Stocks libres	413 633
Stockage privé	0

* Les livraisons sur le marché intérieur comprennent le sucre réglementaire pour la distillerie

**Bilans français mensuels -
estimation des ventes pour la consommation intérieure
Campagne 2018/19**

(Post Quotas Sucre)

(en t de sucre blanc)

	septembre 2018	TOTAL 01.10.17 30.09.18	octobre 2018	novembre 2018	décembre 2018	janvier 2019	TOTAL 01.10.18 31.01.19
I - APPORTS SUR LE MARCHÉ							
a) Mises sur le marché par les fabricants	449 101	5 330 245	550 165	480 277	467 293	464 282	1 962 017
b) Importations de l'UE :							
- en l'état	17 680	227 981	18 660	18 052	13 600	17 703	68 015
- produits transformés	56 394	667 025	60 140	52 865	47 167	50 687	210 859
c) Importations des pays tiers :							
- en l'état	6 122	85 175	6 060	5 877	6 717	6 037	24 691
- produits transformés	4 429	65 658	6 391	4 585	4 770	6 539	22 285
TOTAL	533 726	6 210 196	641 416	561 656	539 547	545 248	2 287 867
II - EXPORTATIONS							
a) Sur l'UE :							
- en l'état	150 993	2 476 223	224 737	242 677	190 289	186 995	844 698
- produits transformés	47 651	592 003	51 302	45 472	39 347	46 357	182 478
b) Sur pays tiers :							
- en l'état	62 638	935 299	103 647	30 568	76 178	23 053	233 446
- produits transformés	17 112	224 306	20 173	17 404	16 367	15 625	69 569
TOTAL	278 394	4 227 831	399 859	336 121	322 181	272 030	1 330 191
III LIVRAISONS MARCHÉ INTERIEUR (I - II)	255 332	3 080 965	241 557	225 535	217 366	273 218	957 676
- Métropole	252 699	3 047 196	237 866	221 351	211 992	271 243	942 452
- DOM	2 633	33 769	3 691	4 184	5 374	1 975	15 224

Sources: Douanes et FranceAgriMer

Évolution des ventes pour la consommation intérieure (1)
jusqu'au mois de janvier 2019

MOIS	(en t de sucre blanc)																						
	CAMPAGNE 2008/09		CAMPAGNE 2009/10		CAMPAGNE 2010/11		CAMPAGNE 2011/12		CAMPAGNE 2012/13		CAMPAGNE 2013/14		CAMPAGNE 2014/15		CAMPAGNE 2015/16		CAMPAGNE 2016/17		CAMPAGNE 2017/18		CAMPAGNE 2018/19		
	Ventes du mois	Ventes cumulées	Ventes du mois	Ventes cumulées	Ventes du mois	Ventes cumulées	Ventes du mois	Ventes cumulées	Ventes du mois	Ventes cumulées	Ventes du mois	Ventes cumulées	Ventes du mois	Ventes cumulées	Ventes du mois	Ventes cumulées	Ventes du mois	Ventes cumulées	Ventes du mois	Ventes cumulées	Ventes du mois	Ventes cumulées	
octobre	182 392	182 392	200 562	200 562	217 925	217 925	202 193	202 193	225 127	225 127	267 804	267 804	294 430	294 430	228 906	228 906	236 259	236 259	211 031	211 031	(2)	241 557	241 557
novembre	261 289	443 681	374 708	575 270	215 591	433 516	215 163	417 356	236 209	461 336	279 001	546 805	151 327	445 757	184 044	412 950	235 056	471 315	205 161	416 192	(2)	225 535	467 092
décembre	36 586	480 267	215 195	790 465	195 788	629 304	205 061	622 417	156 090	617 426	160 579	707 384	215 282	661 039	203 236	616 186	154 455	625 770	194 107	610 299	(2)	217 366	684 458
janvier	215 554	695 821	284 599	1 075 064	235 124	864 428	236 351	858 768	248 323	865 749	269 639	977 023	255 385	916 424	240 771	856 957	257 000	882 770	336 222	946 521	(2)	273 218	957 676
février	207 162	902 983	243 281	1 318 345	253 550	1 117 978	328 889	1 187 657	265 451	1 131 200	172 214	1 149 237	240 266	1 156 690	266 358	1 123 315	175 544	1 058 314	(2)	258 663	1 205 184		
mars	218 917	1 121 900	507 821	1 826 166	252 591	1 370 569	279 698	1 467 355	300 215	1 431 415	314 390	1 463 627	244 502	1 401 192	266 997	1 390 312	223 080	1 281 394	(2)	286 015	1 491 199		
avril	305 763	1 427 663	276 479	2 102 645	226 728	1 597 297	253 699	1 721 054	343 033	1 774 448	286 854	1 750 481	293 492	1 694 684	242 895	1 633 207	215 763	1 497 157	(2)	279 554	1 770 753		
mai	284 222	1 711 885	170 979	2 273 624	243 847	1 841 144	227 184	1 948 238	253 635	2 028 083	291 081	2 041 562	247 612	1 942 296	239 335	1 872 542	232 633	1 729 790	(2)	282 063	2 052 816		
juin	306 128	2 018 013	260 641	2 534 265	263 405	2 104 549	288 466	2 236 704	234 902	2 262 985	312 022	2 353 584	295 038	2 237 334	258 810	2 131 352	259 152	1 988 942	(2)	281 676	2 334 492		
juillet	-223 620	1 794 393	202 558	2 736 823	201 465	2 306 014	206 890	2 443 594	253 022	2 516 007	202 823	2 556 407	268 755	2 506 089	196 458	2 327 810	210 522	2 199 464	(2)	246 556	2 581 048		
août	254 351	2 048 744	416 823	3 153 646	187 641	2 493 655	215 841	2 659 435	220 465	2 736 472	278 549	2 834 956	302 233	2 808 322	229 535	2 557 345	206 904	2 406 368	(2)	244 607	2 825 655		
septembre	212 431	2 261 175	240 652	3 394 298	238 351	2 732 006	257 933	2 917 368	273 690	3 010 162	297 354	3 132 310	208 828	3 017 150	198 529	2 755 874	59 566	2 465 934	(2)	255 403	3 081 058		

(1) Les chiffres indiqués incluent le sucre industriel (fin du régime des quotas en septembre 2017).

(2) Chiffres encore provisoires.

Source : FranceAgriMer

**Évolution des ventes pour la consommation intérieure (1)
en cumul mobile sur douze mois jusqu'au mois de janvier 2019**

(en t de sucre blanc)

MOIS	Année 2008	Année 2009	Année 2010	Année 2011	Année 2012	Année 2013	Année 2014	Année 2015	Année 2016	Année 2017	Année 2018	Année 2019
janvier	2 841 564	2 850 633	2 640 418	3 183 662	2 726 346	2 924 349	3 121 436	3 071 711	2 957 683	2 781 687	2 529 685	(2) 3 092 213
février	2 849 955	2 822 706	2 676 537	3 193 931	2 801 685	2 860 911	3 028 199	3 139 763	2 983 775	2 690 873	(2) 2 612 804	
mars	2 915 411	2 765 390	2 965 441	2 938 701	2 828 792	2 881 428	3 042 374	3 069 875	3 006 270	2 646 956	(2) 2 675 739	
avril	2 957 574	2 797 827	2 936 157	2 888 950	2 855 763	2 970 762	2 986 195	3 076 513	2 955 673	2 619 824	(2) 2 739 530	
mai	2 969 114	2 824 546	2 822 914	2 961 818	2 839 100	2 997 213	3 023 641	3 033 044	2 947 396	2 613 122	(2) 2 788 960	
juin	2 954 637	2 858 971	2 777 427	2 964 582	2 864 161	2 943 649	3 100 761	3 016 060	2 911 168	2 613 464	(2) 2 811 484	
juillet	2 999 556	2 404 279	3 203 605	2 963 489	2 869 586	2 989 781	3 050 562	3 081 992	2 838 871	2 627 528	(2) 2 847 518	
août	3 031 610	2 407 657	3 366 077	2 734 307	2 897 786	2 994 405	3 108 646	3 105 676	2 766 173	2 604 897	(2) 2 885 221	
septembre	3 152 523	2 261 175	3 394 298	2 732 006	2 917 368	3 010 162	3 132 310	3 017 150	2 755 874	2 465 934	(2) 3 081 058	
octobre	3 057 018	2 279 345	3 411 661	2 716 274	2 940 302	3 052 839	3 158 936	2 951 626	2 763 227	2 440 706	(2) 3 111 584	
novembre	3 059 636	2 392 764	3 252 544	2 715 846	2 961 348	3 095 631	3 031 262	3 213 249	2 814 239	2 410 811	(2) 3 131 958	
décembre	2 885 407	2 571 373	3 233 137	2 725 119	2 912 377	3 100 120	3 085 965	3 614 153	2 765 458	2 450 463	(2) 3 155 217	

(1) Les chiffres indiqués incluent les tonnages utilisés de sucre industriel (fin du régime des quotas en septembre 2017).

(2) Chiffres encore provisoires.

Source : FranceAgriMer

**État des stocks de sucre détenus en France par les fabricants
au dernier jour de chaque mois - 2018/2019 (en tonnes)**

	septembre 2018	octobre 2018	novembre 2018	décembre 2018	janvier 2019
I - Sucres détenus par le déclarant					
- Métropole	923 243	1 744 578	2 659 209	3 525 033	3 729 475
- Réunion	69 661	82 422	92 729	79 187	61 286
- Antilles	11 374	11 124	8 073	6 433	5 841
Total	1 004 278	1 838 124	2 760 011	3 610 653	3 796 602
Dont production de la campagne suivante	448 308				
II - Stockage Privé					
- Entrées					
- Sorties					
Total					
-Sucres sous régime de perfectionnement actif	0	0	0	0	0
III - Stock total	1 004 278	1 838 124	2 760 011	3 610 653	3 796 602

Source : FranceAgriMer

IV– La situation des DOM

Bilans DOM simplifiés (juillet - juin)

(en t de sucre blanc)

	2016/17 (Juillet - Juin)			2017/18 (fin des quotas sucre à compter du 1er oct 2017) (Juillet - Juin) Provisoire			2018/19 (Juillet - Juin) Prévisionnel		
	Antilles	Réunion	Total	Antilles	Réunion	Total	Antilles	Réunion	Total
I - Ressources									
1 - Stocks au 1er juillet	77 824	13 598	91 423	105 887	24 888	130 775	106 344	27 335	133 679
2 - Production	210 138	337 536	547 674	52 595	191 247	243 842	50 000	143 108	193 108
<i>dont TAF métropole (à déduire)</i>	150 784	145 596	296 380						
3 - Importations de sucre en l'état	11 825	395	12 220	11 033	3 116	14 149	10 949	5 519	16 468
3.1. Importations des pays tiers	47	21	68	13	16	29	14	15	29
3.2. Importations de l'UE	11 778	374	12 152	11 020	3 100	14 120	10 935	5 504	16 439
Total des ressources (Hors TAF)	149 003	205 933	354 936	169 515	219 251	388 767	167 293	175 962	343 255
II - Utilisations									
1 - Consommation intérieure	12 572	21 872	34 444	13 234	20 907	34 141	14 299	19 575	33 874
2 - Exportations de sucre en l'état	30 544	159 173	189 717	49 937	171 010	220 947	47 660	153 574	201 234
2.1. Exportations vers l'UE	30 544	159 173	189 717	49 937	170 921	220 858	47 660	153 507	201 167
2.2. Exportations vers les pays tiers	0	0	0	0	89	89	0	67	67
Total des utilisations	43 116	181 045	224 161	63 171	191 917	255 088	61 959	173 149	235 108
III - Stocks au 30 juin									
- libres	105 887	24 888	130 775	106 344	27 335	133 679	105 334	2 813	108 147
Total des stocks au 30 juin	105 887	24 888	130 775	106 344	27 335	133 679	105 334	2 813	108 147

Sources : FranceAgriMer

Methodologie :

Il s'agit, ici, d'un bilan simplifié de sucre en l'état, en valeur blanc (nc 1701), hors TAF et hors produits transformés. Contrairement à un bilan d'approvisionnement traditionnel, la consommation est issue de la déclaration des fabricants de sucre des DOM et c'est le stock, en fin de campagne, qui devient le poste d'ajustement. En dehors de la production de sucre (déclarée), les autres postes d'approvisionnements et emplois sont issus du commerce extérieur français.

Production des DOM - Janvier 2018

	2015/16			2016/17			2017/18 *			2018/19		
	Reunion	Antilles	Total DOM	Reunion	Antilles	Total DOM	Reunion	Antilles	Total DOM	Reunion	Antilles	Total DOM
juillet	22 060	0	22 060	29 909	0	29 909	6 805		6 805	7 633	0	7 633
août	38 229	0	38 229	41 904	0	41 904	37 695		37 695	35 505	0	35 505
septembre	40 205	0	40 205	40 499	0	40 499	41 045		41 045	32 959	0	32 959
octobre	77 516	18 782	96 298	42 697	17 450	60 147	44 819		44 819	35 829	0	35 829
novembre	38 557	7 176	45 733	32 987	0	32 987	38 129		38 129	17 163	0	17 163
décembre	16 066	0	16 066	3 945	0	3 945	22 732		22 732	13 977	0	13 977
janvier	0	15 000	15 000	0	54 950	54 950	22	6	28	43	0	43
février	0	26 866	26 866	0	4 019	4 019	0	0	0			0
mars	143 229	11 815	155 044	147 628	16 125	163 753	0	11 250	11 250			0
avril	0	15 972	15 972	0	48 053	48 053	0	15 046	15 046			0
mai	0	55 273	55 273	0	14 242	14 242	0	12 938	12 938			0
juin	0	18 762	18 762	0	15 274	15 274	0	13 355	13 355			0
juillet	0	9 186	9 186	0	16 664	16 664	0	0	0			0
août	0	0	0	0	19 606	19 606	0	0	0			0
septembre	28	-4	0	-2 032	3 754	1722	0	0	0			0
Total	375 890	178 828	554 694	337 537	210 137	547 674	191 247	52 595	243 842	143 109	0	143 109
<i>Dont TAF betteraves</i>	<i>177 831</i>	<i>135 749</i>	<i>313 580</i>	<i>145 596</i>	<i>150 784</i>	<i>296 380</i>	-	-	-	-	-	-

* Fin du régime des quotas sucre à compter du 1er oct 2017

Source : FranceAgriMer

Exportations de sucre des DOM par destination ... (1)

(en t de sucre blanc)

... depuis les Antilles

	ALL	BEL	BUL	CRO	ESP	GRE	IRL	ITA	PB	POL	POR	ROU	R. TCH	RU	SLN	METROP	DOM (2)	TOTAL UE	PT	TOTAL
Campagne 2007/08 (Oct 07 à Sept 08)	-	851	-	-	-	-	-	1 463	-	11 080	7 889	-	-	-	-	34 369	-	55 948	-	55 948
Campagne 2008/09 (Oct 08 à Sept 09)	-	257	-	-	-	-	-	1 394	-	-	-	-	-	24 790	-	21 666	-	48 462	-	48 462
Campagne 2009/10 (Oct 09 à Sept 10)	-	39	-	-	199	-	-	1 646	-	-	19 207	-	-	235	-	29 504	-	51 174	6	51 180
Campagne 2010/11 (Oct 10 à Sept 11)	1 073	840	20	-	425	-	-	1 869	-	-	-	-	-	1 501	-	38 830	-	44 558	15	44 573
Campagne 2011/12 (Oct 11 à Sept 12)	585	550	291	-	94	-	-	2 877	2 227	-	-	-	237	670	-	39 347	-	46 878	16	46 894
Campagne 2012/13 (Oct 12 à Sept 13)	197	715	279	-	80	-	-	2 426	-	-	-	-	78	293	-	31 401	-	35 469	13	35 482
Campagne 2013/14 (Oct 13 à Sept 14)	-	2 055	325	-	-	-	-	842	-	-	-	-	-	616	-	40 586	-	44 424	3	44 427
Campagne 2014/15 (Oct 14 à Sept 15)	-	1 960	240	-	180	160	-	33 311	-	-	6 503	-	100	156	-	3 501	-	46 111	-	46 111
Campagne 2015/16 (Oct 15 à Sept 16)	-	844	232	-	300	460	-	12 056	-	-	-	7 826	264	5 651	-	5 445	-	33 078	-	33 078
Campagne 2016/17 (Oct 16 à Sept 17)	-	400	415	11 759	440	1 284	-	10 823	-	200	-	-	60	18 507	-	4 952	-	48 840	-	48 840
Campagne 2017/18 * (Oct 17 à Sept 18)																				
- octobre 2017	-	144	-	-	100	-	-	60	-	-	-	-	-	-	-	532	-	836	-	836
- novembre "	-	80	-	-	40	-	-	-	-	-	-	-	-	-	-	255	-	375	-	375
- décembre "	-	48	-	-	42	-	-	-	-	-	-	-	-	-	-	645	-	735	-	735
- janvier 2018	-	72	-	-	81	-	-	-	-	-	-	-	-	-	-	767	-	920	-	920
- février "	-	40	-	-	-	200	-	-	-	-	-	-	100	-	-	82	-	422	-	422
- mars "	-	-	-	-	60	60	-	-	-	-	-	-	-	-	-	1 153	-	1 273	-	1 273
- avril "	-	40	-	-	41	300	-	60	-	-	-	-	-	-	-	1 200	-	1 641	-	1 641
- mai "	-	40	-	-	100	120	-	-	-	200	11 756	-	-	5 867	-	384	-	18 467	-	18 467
- juin "	-	40	-	-	100	240	-	-	-	-	11 860	-	-	-	-	948	-	13 188	-	13 188
- juillet "	-	1	-	-	20	120	-	8 121	-	-	-	-	-	-	-	340	-	8 602	-	8 602
- août "	-	40	-	-	20	-	-	-	-	-	-	-	-	-	-	460	-	520	-	520
- septembre "	-	40	-	-	40	240	-	-	-	-	-	-	-	-	-	396	-	716	-	716
Total	-	585	-	-	644	1 280	-	8 241	0	200	23 616	-	-	5 967	-	7 162	-	47 695	-	47 695
Campagne 2018/19 (Oct 18 à Sept 19)																				
- octobre 2018	-	40	-	-	-	280	-	-	-	-	-	-	-	-	-	723	-	1 043	-	1 043
- novembre "	-	-	-	-	-	120	-	-	-	-	-	-	-	-	-	522	-	642	-	642
- décembre "	-	40	-	-	-	200	-	-	-	100	-	-	-	-	-	65	-	405	-	405
- janvier 2019	-	40	-	-	20	40	-	-	-	-	-	-	-	-	-	641	-	741	-	741
Total	-	120	-	-	20	640	-	-	0	100	-	-	-	-	-	1 951	-	2 831	-	2 831

... depuis la Réunion

Campagne 2007/08 (Oct 07 à Sept 08)	33 455	-	-	-	3 904	678	496	8 006	-	13 694	-	-	-	4 914	-	118 042	-	190 989	6	190 995
Campagne 2008/09 (Oct 08 à Sept 09)	3 707	472	23	-	3 528	582	1 036	8 259	-	44	94	11 554	-	4 910	-	118 301	-	152 510	6	152 516
Campagne 2009/10 (Oct 09 à Sept 10)	5 809	408	92	-	56 086	706	1 283	8 666	-	44	12 675	26 423	-	16 876	-	60 731	-	189 790	16	189 806
Campagne 2010/11 (Oct 10 à Sept 11)	5 505	686	137	-	53 260	1 113	1 458	9 695	-	44	112	22 328	-	38 662	-	42 371	648	176 019	-	176 019
Campagne 2011/12 (Oct 11 à Sept 12)	5 993	386	364	-	50 566	1 389	1 296	8 159	-	89	67	21 937	23	38 862	-	47 980	14	177 125	-	177 125
Campagne 2012/13 (Oct 12 à Sept 13)	14 658	-	137	-	53 458	1 470	928	8 148	540	89	-	9 750	204	37 357	-	54 808	14	181 561	8	181 569
Campagne 2013/14 (Oct 13 à Sept 14)	7 028	-	178	-	39 819	1 518	1 401	9 107	2 665	69	-	20 750	226	19 098	-	58 528	13	160 400	-	160 400
Campagne 2014/15 (Oct 14 à Sept 15)	19 395	-	246	-	39 196	1 355	1 342	8 543	236	44	10 920	28 276	293	23 711	-	52 944	15	186 516	-	186 516
Campagne 2015/16 (Oct 15 à Sept 16)	17 428	-	290	73	35 171	2 716	1 400	41 065	1 750	11 353	10 725	14 669	269	21 749	-	33 030	12	191 700	-	191 700
Campagne 2016/17 (Oct 16 à Sept 17)	7 714	-	453	172	48 989	1 300	1 138	32 182	1 504	15 214	8 066	46 800	475	418	43	35 686	11	200 165	22	200 187
Campagne 2017/18 * (Oct 17 à Sept 18)																				
- octobre 2017	386	-	-	-	981	208	-	747	-	601	-	-	45	-	21	11 388	-	14 377	-	14 377
- novembre "	386	-	22	49	648	-	-	706	215	386	-	-	45	-	21	3 265	3	5 746	22	5 768
- décembre "	499	-	-	-	1 137	24	-	12 129	215	493	-	-	-	-	21	2 940	5	17 463	-	17 463
- janvier 2018	435	-	22	-	467	-	-	722	215	-	-	-	45	-	-	1 277	2	3 185	-	3 185
- février "	517	-	-	-	21 534	24	-	1 307	-	386	-	-	67	-	21	1 242	2	25 100	-	25 100
- mars "	322	-	-	-	1 070	94	-	1 135	215	493	-	-	67	-	21	1 833	-	5 250	22	5 272
- avril "	427	-	23	-	20 381	25	-	154	-	506	-	-	23	-	-	2 691	-	24 230	-	24 230
- mai "	300	-	22	-	648	24	-	860	215	-	11 189	-	67	-	-	505	-	13 830	45	13 875
- juin "	493	-	-	25	308	50	-	867	-	88	-	-	138	-	-	1 688	4	3 661	-	3 661
- juillet "	156	-	45	-	451	268	-	1 025	215	794	-	-	112	-	21	981	-	4 068	-	4 068
- août "	163	-	-	-	1 740	250	-	220	660	-	-	-	69	-	-	1 412	9	4 523	-	4 523
- septembre "	616	-	23	49	794	219	-	67	-	-	-	-	-	-	21	2 314	2	4 105	-	4 105
Total	4 700	-	157	123	50 159	1 186	-	19 719	1 510	4 407	11 189	-	678	-	147	31 536	27	125 538	89	125 627
Campagne 2018/19 (Oct 18 à Sept 19)																				
- octobre 2018	957	-	68	-	876	192	-	10 897	220	330	-	-	161	-	44	7 537	4	21 286	-	21 286
- novembre "	930	-	-	-	396	-	-	43	-	-	-	-	69	-	-	4 296	-	5 734	-	5 734
- décembre "	298	-	48	-	1 285	147	-	677	-	172	-	-	23	16 575	22	4 853	2	24 102	-	24 102
- janvier 2019	160	418	50	49	346	71	-	12 039	-	416	-	-	69	-	22	3 976	2	17 618	-	17 618
Total	2 345	836	166	49	2 903	410	-	23 656	220	918	-	-	322	16 575	88	20 662	8	69 158	-	69 158

* Première campagne post quotas sucre

(1) Seuls sont indiqués les Etats vers lesquels du sucre a été exporté depuis 2007/08.

(2) Y compris les échanges entre la Guadeloupe et la Martinique et vers la Guyane.

Sources : Douanes

Importations de sucre des DOM par origine ... (1)

(en t de sucre blanc)

... aux Antilles

	ALL	BEL	ESP	GRE	IRL	ITA	PB	RU	METROP	DOM (2)	Autres UE	TOTAL UE	PT	TOTAL
Campagne 2007/08 (Oct 07 à Sept 08)	-	-	-	-	-	-	15	-	12 787	390	-	13 192	62	13 254
Campagne 2008/09 (Oct 08 à Sept 09)	-	135	17	-	-	-	-	-	12 763	39	2	12 956	24	12 980
Campagne 2009/10 (Oct 09 à Sept 10)	16	44	14	-	-	-	25	-	12 789	60	116	13 064	42	13 106
Campagne 2010/11 (Oct 10 à Sept 11)	13	-	31	-	-	-	359	-	12 153	-	48	12 604	72	12 676
Campagne 2011/12 (Oct 11 à Sept 12)	16	-	65	-	-	-	243	-	11 041	354	15	11 734	39	11 773
Campagne 2012/13 (Oct 12 à Sept 13)	11	25	58	-	-	1	115	23	11 431	-	-	11 664	41	11 705
Campagne 2013/14 (Oct 13 à Sept 14)	35	-	8	-	-	-	52	-	11 567	103	-	11 765	83	11 848
Campagne 2014/15 (Oct 14 à Sept 15)	14	20	-	23	-	-	16	62	11 398	40	-	11 573	30	11 603
Campagne 2015/16 (Oct 15 à Sept 16)	14	-	2	-	-	-	15	28	11 135	-	-	11 194	26	11 220
Campagne 2016/17 (Oct 16 à Sept 17)	40	6	31	-	-	-	106	-	10 987	-	2	11 172	48	11 220
Campagne 2017/18 * (Oct 17 à Sept 18)														
- octobre 2017	-	1	-	-	-	-	2	-	978	-	-	981	-	981
- novembre	-	1	-	-	-	-	2	-	931	430	-	1 364	2	1 366
- décembre	-	-	1	-	-	-	2	-	1 317	-	-	1 320	2	1 322
- janvier 2018	4	-	1	-	-	-	2	-	634	-	-	641	1	642
- février	23	-	1	-	-	-	1	-	489	-	-	514	-	514
- mars	3	1	-	-	-	-	2	-	893	25	-	924	1	925
- avril	20	-	-	-	-	-	1	-	1 047	-	-	1 068	1	1 069
- mai	-	1	1	-	-	-	1	-	926	-	-	929	1	930
- juin	45	-	1	-	-	-	2	-	808	-	-	856	1	857
- juillet	25	-	1	-	-	-	3	-	1 082	-	-	1 111	1	1 112
- août	-	-	1	-	-	-	2	-	910	-	-	913	-	913
- septembre	22	-	1	-	-	-	1	-	1 089	-	-	1 113	7	1 120
Total	142	4	8	-	-	-	21	-	11 104	455	-	11 734	17	11 751
Campagne 2018/19 (Oct 18 à Sept 19)														
- octobre 2018	20	-	-	-	-	-	1	-	645	-	-	666	1	667
- novembre	22	1	-	-	-	-	2	-	479	-	-	504	1	505
- décembre	5	1	1	-	22	-	1	-	885	24	-	939	-	939
- janvier 2019	19	-	1	-	-	-	3	-	1 032	343	-	1 398	1	1 399
Total	66	2	2	-	22	-	7	-	3 041	367	-	3 507	3	3 510

... à la Réunion

	ALL	BEL	ESP	GRE	IRL	ITA	PB	RU	METROP	DOM (2)	Autres UE	TOTAL UE	PT	TOTAL
Campagne 2007/08 (Oct 07 à Sept 08)	-	64	7	-	-	1	1	-	786	-	-	859	2	861
Campagne 2008/09 (Oct 08 à Sept 09)	-	-	9	-	-	1	-	100	695	-	-	805	-	805
Campagne 2009/10 (Oct 09 à Sept 10)	-	-	10	-	-	-	-	-	1 566	-	-	1 576	3	1 579
Campagne 2010/11 (Oct 10 à Sept 11)	-	1	10	-	-	-	-	-	1 735	-	-	1 746	1	1 747
Campagne 2011/12 (Oct 11 à Sept 12)	-	-	-	-	-	-	-	-	1 272	-	-	1 272	1	1 273
Campagne 2012/13 (Oct 12 à Sept 13)	-	-	-	-	-	-	-	-	275	-	-	275	-	275
Campagne 2013/14 (Oct 13 à Sept 14)	-	-	-	-	-	-	-	-	357	-	-	357	-	357
Campagne 2014/15 (Oct 14 à Sept 15)	-	-	-	-	-	-	-	-	339	-	-	397	1	398
Campagne 2015/16 (Oct 15 à Sept 16)	-	-	-	-	-	-	-	22	470	-	-	492	6	498
Campagne 2016/17 (Oct 16 à Sept 17)	-	-	-	-	-	-	-	-	354	-	-	354	18	372
Campagne 2017/18 * (Oct 17 à Sept 18)														
- octobre 2017	-	-	-	-	-	-	-	-	39	-	-	39	1	40
- novembre	-	-	-	-	-	-	-	-	72	-	-	72	-	72
- décembre	-	-	-	-	-	-	-	-	59	-	-	59	2	61
- janvier 2018	-	-	-	-	-	-	-	-	37	-	-	37	1	38
- février	-	-	-	-	-	-	-	-	263	-	-	263	10	273
- mars	-	-	-	-	-	-	-	-	597	-	-	597	-	597
- avril	-	-	-	-	-	-	-	-	799	-	-	799	-	799
- mai	-	-	-	-	-	-	-	-	281	-	-	281	1	282
- juin	-	-	-	-	-	-	-	-	847	-	-	847	1	848
- juillet	-	-	-	-	-	-	-	-	171	-	-	171	-	171
- août	-	-	-	-	-	-	-	-	70	-	-	70	1	71
- septembre	-	-	-	-	-	-	-	23	57	-	-	80	-	80
Total	-	-	-	-	-	-	-	23	3 292	-	-	3 315	17	3 332
Campagne 2018/19 (Oct 18 à Sept 19)														
- octobre 2018	-	5	-	-	-	-	-	-	75	-	-	80	1	81
- novembre	-	-	-	-	-	-	-	-	175	-	-	175	-	175
- décembre	-	-	-	-	-	-	-	-	1 025	-	-	1 025	-	1 025
- janvier 2019	-	1	-	-	-	-	-	-	1 115	-	-	1 116	1	1 117
Total	-	6	-	-	-	-	-	-	2 390	-	-	2 396	2	2 398

* Première campagne post quotas sucre

(1) Seuls sont indiqués les Etats depuis lesquels du sucre a été importé depuis 2007/08.

(2) Y compris les échanges entre la Guadeloupe, la Martinique et la Guyane.

Sources : Douanes

Exportations mensuelles (métropole comprise) de sucre des DOM par nature

Campagnes	17011110		17011190		17011290		17019100		17019910		17019990		17011390		17011490		17011410		Total		
	Reunion	Antilles	Reunion	Antilles	Reunion	Antilles	Reunion	Antilles	Reunion	Antilles	Reunion	Antilles	Reunion	Antilles	Reunion	Antilles	Reunion	Antilles	Reunion	Antilles	
2006/07																					
Total	101 920	83 531	97 872	6 787	0	122	0	122	0	125	1	0							199 792	90 566	
2007/08																					
Total	80 956	43 198	114 929	13 511	0	0	0	286	2	383	0	0							195 887	57 379	
2008/09																					
Total	79 630	45 181	72 874	3 486	0	12	0	23	0	2	2	38							152 506	48 742	
2009/10																					
Total	115 007	42 523	74 686	8 665	0	0	0	10	110	5	2	0							189 806	51 203	
2010/11																					
Total	101 059	35 549	73 698	9 021	0	0	0	0	1 254	2	4	2							176 015	44 573	
2011/12																					
Total	21 743	39	30 635	1 925	0	760	0	0	1 012	2	0	1	0	0	45 663	14 185	77 220	29 437	176 272	46 350	
2012/13																					
Total					0	23	0	0	8	2 355	0	1 837	0	0	75 214	8 578	105 131	22 472	180 353	35 265	
2013/14																					
Total					0	0	0	0	0	2 981	0	1 334	0	1	79 675	2 212	79 668	37 169	159 343	43 697	
2014/15																					
Total					0	0	8	0	1	2 340	2	3 880	2	0	77 190	644	107 954	38 482	185 157	45 346	
2015/16																					
Total					0	0	6	0	9	1 212	0	6 677	0	0	68 782	94	122 363	24 959	191 160	32 942	
2016/17																					
Total					0	0	0	0	0	2 678	0	5 185	0	15	72 929	794	126 626	39 708	199 555	48 380	
2017/18																					
oct-17					0	0	0	0	0	84	0	748	0	4	14 377	0	0	0	14 377	836	
nov-17					0	0	0	0	0	332	0	40	0	3	5 766	0	0	0	5 766	375	
déc-17					0	0	0	0	0	284	0	451	0	0	6 733	2	10 725	0	17 458	737	
janv-18					0	0	0	0	0	292	0	615	0	1	3 183	12	0	0	3 183	920	
févr-18					0	0	0	0	0	120	0	300	0	1	3 892	1	21 206	0	25 098	422	
mars-18					0	0	0	0	0	584	0	688	0	1	5 272	2	0	0	5 272	1 275	
avr-18					0	0	0	0	0	772	0	869	0	0	4 612	0	19 013	0	23 625	1 641	
mai-18					0	0	0	0	0	404	0	440	0	0	2 687	0	11 189	17 623	13 876	18 467	
juin-18					0	0	0	0	0	508	0	820	0	0	3 565	1	0	11 564	3 565	12 893	
juil-18					0	0	0	0	0	140	0	341	0	0	4 068	0	0	8 121	4 068	8 602	
août-18					0	0	330	0	0	280	0	240	0	0	4 079	0	0	0	4 409	520	
sept-18					0	0	640	0	0	140	0	560	0	5	3 464	12	0	0	4 104	717	
Total					0	0	970	0	0	3 940	0	6 112	0	15	61 698	30	62 133	37 308	124 801	47 405	
2018/19																					
oct-18					0	0	2 748	0	0	160	0	880	0	3	7 811	0	10 725	0	21 284	1 043	
nov-18					0	0	1 715	0	0	40	0	600	0	2	4 019	0	0	0	5 734	642	
déc-18					0	0	1 310	0	0	40	0	360	0	5	6 215	0	16 575	0	24 100	405	
janv-19					0	0	1 976	0	0	260	0	480	0	1	3 939	0	11 700	0	17 615	741	
Total					0	0	7 749	0	0	500	0	2 320	0	11	21 984	0	39 000	0	68 733	2 831	

17011110 : Sucres de canne, bruts, sans addition d'aromatants ou de colorants, destinés à être raffinés

17011190 : Sucres de canne, bruts, sans addition d'aromatants ou de colorants (à l'excl. des sucres destinés à être raffinés)

17019100 : Sucres de canne ou de betterave, à l'état solide, additionnés d'aromatants ou de colorants

17019910 : Sucres blancs, sans addition d'aromatants ou de colorants, contenant, à l'état sec, en poids déterminé selon la méthode polarimétrique, 99,5% ou plus de saccharose

17019990 : Sucres de canne ou de betterave et saccharose chimiquement pur, à l'état solide (hors sucres bruts, sucres de canne ou de betterave additionnés d'aromatants ou de colorants ainsi que des sucres blancs)

Les nouveaux codes 17011390 et 17011490 se substituent au 17011190 à partir du 1er janvier 2012. Cela reste du sucre de canne non destiné à être raffiné.

Les nouveaux codes 17011310 et 17011410 se substituent au 17011110 à partir du 1er janvier 2012. Cela reste du sucre de canne destiné à être raffiné.

Source : Douanes

Importations mensuelles de sucre (métropole comprise) des DOM par nature (NC)

Campagnes	17011110		17011190		17011290		17019100		17019910		17019990		17011390		17011410		17011490		Total		
	Reunion	Antilles Guyane	Reunion	Antilles Guyane	Reunion	Antilles Guyane	Reunion	Antilles Guyane	Reunion	Antilles Guyane	Reunion	Antilles Guyane	Reunion	Antilles Guyane	Reunion	Antilles Guyane	Reunion	Antilles Guyane	Reunion	Antilles Guyane	
2006/07																					
Total	0	0	36	1 873	21	120	22	4	393	12 726	193	1 402							663	16 125	
2007/08																					
Total	0	0	27	522	0	26	32	0	567	11 336	234	284							860	12 168	
2008/09																					
Total	0	410	55	489	12	77	47	1	577	10 705	113	238							803	11 920	
2009/10																					
Total	0	0	32	350	3	114	39	11	1 268	9 951	201	673							1 579	12 002	
2010/11																					
Total	0	0	18	536	21	123	37	34	733	10 323	916	303							1 747	12 675	
2011/12																					
Total	0	0	13	451	1	271	29	43	1 075	10 381	121	198	3	364	0	0	28	63	1 270	11 771	
2012/13																					
Total					4	205	19	39	106	10 365	139	211	0	705	0	0	4	177	271	11 703	
2013/14																					
Total					3	1 258	32	29	125	9 851	190	268	4	428	0	0	3	11	356	11 845	
2014/15																					
Total					11	149	20	53	190	9 794	178	1 227	0	127	0	0	1	251	400	11 601	
2015/16																					
Total					23	18	35	32	174	10 182	258	634	0	0	0	0	9	354	498	11 220	
2016/17																					
Total					26	0	35	55	97	7 930	187	474	10	0	0	0	15	416	370	8 875	
2017/18																					
oct-17					4	1	4	2	6	913	22	43	0	0	0	0	4	22	40	981	
nov-17					4	0	2	2	44	1 047	21	272	0	0	0	0	1	44	72	1 365	
déc-17					0	2	2	3	33	1 250	20	37	0	0	0	0	5	29	60	1 321	
janv-18					15	0	2	17	12	518	9	83	0	0	0	0	1	23	39	641	
févr-18					1	0	3	9	235	391	23	92	10	0	0	0	2	21	274	513	
mars-18					0	0	2	29	563	810	27	64	0	0	0	0	5	23	597	926	
avr-18					1	5	2	9	783	979	13	73	0	0	0	0	0	4	799	1 070	
mai-18					0	0	3	5	253	797	24	81	0	2	0	0	2	44	282	929	
juin-18					0	1	3	4	772	820	7	31	0	0	0	0	65	1	847	857	
juil-18					114	1	2	24	34	976	21	82	0	0	0	0	0	29	171	1 112	
août-18					0	0	8	15	23	810	27	64	0	0	0	0	13	23	71	912	
sept-18					21	0	4	9	12	1 005	19	62	0	0	0	0	25	43	81	1 119	
Total					160	10	37	128	2 770	10 316	233	984	10	2	0	0	123	306	3 333	11 746	
2018/19																					
oct-18					0	0	5	6	36	593	38	45	0	0	0	0	0	22	79	666	
nov-18					0	0	2	4	149	405	10	72	0	0	0	0	15	24	176	505	
déc-18					1	0	4	2	939	848	30	57	0	0	0	0	51	32	1 025	939	
janv-19					1	0	2	12	1 053	733	37	139	0	0	0	0	24	516	1 117	1 400	
Total					2	0	13	24	2 177	2 579	115	313	0	0	0	0	90	594	2 397	3 510	

17011110 : Sucres de canne, bruts, sans addition d'aromatisants ou de colorants, destinés à être raffinés

17011190 : Sucres de canne, bruts, sans addition d'aromatisants ou de colorants (à l'excl. des sucres destinés à être raffinés)

17011290 : Sucres de betterave, bruts, sans addition d'aromatisants ou de colorants (à l'excl. des sucres destinés à être raffinés)

17019100 : Sucres de canne ou de betterave, à l'état solide, additionnés d'aromatisants ou de colorants

17019910 : Sucres blancs, sans addition d'aromatisants ou de colorants, contenant, à l'état sec, en poids déterminé selon la méthode polarimétrique, 99,5% ou plus de saccharose

17019990 : Sucres de canne ou de betterave et saccharose chimiquement pur, à l'état solide (hors sucres bruts, sucres de canne ou de betterave additionnés d'aromatisants ou de colorants ainsi que des sucres blancs)

Les nouveaux codes 17011390 et 17111490 se substituent au 17011190 à partir du 1er janvier 2012. Cela reste du sucre de canne destiné à être raffiné.

Les nouveaux codes 17011310 et 17111410 se substituent au 17011110 à partir du 1er janvier 2012. Cela reste du sucre de canne non destiné à être raffiné.

V– Les échanges de sucre en l'état

Importations françaises de sucre en provenance des pays de l'UE (1)

(en t de sucre blanc)

	ALL	AUT	BUL	DK	ESP	EST	FIN	GRE	HON	HR (CRO)	IRL	ITA	LIT	PB	POL	POR	ROU	R TCH	RU	SLQ	SUE	UEBL	TOTAL (2)
Campagne 2008/09 (Octobre 08 à Sept 09)	60 191	1	-	16	46 515	-	-	85	-	-	-	9 449	-	23 001	534	5 099	-	3 682	37 190	455	191	33 787	220 196
Campagne 2009/10 (Octobre 09 à Sept 10)	70 559	-	-	23	78 000	-	-	-	5	-	-	10 736	-	22 385	266	4 867	-	3 681	18 465	915	186	33 996	244 084
Campagne 2010/11 (Octobre 10 à Sept 11)	314 288	5	-	135	202 871	-	117	101	41	-	-	1 846	-	-	62 519	18 269	-	-	9 590	74 697	-	662	243 951
Campagne 2011/12 (Octobre 11 à Sept 12)	92 746	-	-	11	69 581	-	-	1 873	-	-	-	3 264	-	21 467	630	384	-	2 544	16 179	1 913	212	26 730	237 534
Campagne 2012/13 (Octobre 12 à Sept 13)	120 355	-	-	14	35 869	-	-	1	-	-	-	3 461	-	15 219	16 650	441	-	2 772	12 271	1 214	158	33 187	241 612
Campagne 2013/14 (Octobre 13 à Sept 14)	75 407	-	-	53	51 944	-	24	49	-	24	859	5 737	-	14 430	1 110	2 036	-	2 460	29 239	2 020	150	44 422	229 964
Campagne 2014/15 (Octobre 14 à Sept 15)	84 602	1	-	142	55 355	-	7	45	-	-	2	5 541	-	21 545	383	529	-	2 119	33 802	2	2	34 831	238 908
Campagne 2015/16 (Octobre 15 à Sept 16)	109 772	27	-	166	58 992	-	-	1	-	-	3 459	5 808	-	16 414	266	1 398	-	1 383	21 714	-	-	34 928	254 328
Campagne 2016/17 (Octobre 16 à Sept 17)																							
Total	113 137	3	-	476	57 890	-	11	-	-	-	3	6 377	-	19 968	628	1 279	60	2 060	18 214	12	2	37 024	257 144
Campagne 2017/18 (Octobre 17 à Sept 18)																							
- octobre 2017	8 353	1	18	29	3 124	-	-	-	-	-	1	415	-	2 350	60	248	-	233	1 967	-	-	2 786	19 585
- novembre "	13 330	-	-	-	1 619	-	-	-	-	-	-	524	-	1 610	5	56	-	260	1 612	-	-	3 604	22 620
- décembre "	4 747	1	-	8	2 155	-	-	-	-	-	1	515	-	1 852	-	115	-	57	1 182	-	-	2 052	12 685
- janvier 2018	11 907	-	-	23	2 657	-	-	-	-	-	2	584	-	1 256	-	108	-	178	1 600	-	-	3 499	21 814
- février "	11 337	-	-	-	3 558	-	-	-	-	-	3	404	-	1 313	55	128	-	243	1 513	-	-	3 116	21 693
- mars "	8 367	-	-	23	2 657	-	-	-	-	-	-	580	-	1 121	1	69	-	228	1 399	-	-	2 569	17 014
- avril "	6 263	-	-	-	3 104	-	23	-	-	-	-	566	-	1 108	5	148	-	60	1 704	-	-	2 754	15 735
- mai "	9 258	-	-	23	2 732	-	-	-	-	-	4	720	-	1 308	-	105	-	474	1 859	-	-	2 756	19 239
- juin "	6 329	-	-	2	7 854	-	-	-	-	-	-	569	-	970	-	37	-	142	1 562	-	-	5 749	23 237
- juillet "	8 620	-	-	23	4 608	-	-	-	-	-	-	612	-	1 460	5	58	-	298	1 823	-	-	3 062	20 569
- août "	7 531	-	-	23	3 098	-	-	-	-	-	1	469	-	1 173	1	126	-	406	1 376	-	-	1 929	16 133
- septembre "	6 256	1	-	-	4 272	-	-	-	-	-	-	470	-	1 745	60	137	-	526	1 426	-	-	2 801	17 694
Total	102 298	3	18	154	41 438	-	23	-	-	-	12	6 428	-	17 266	192	1 335	-	3 105	19 023	-	-	36 677	228 018
Campagne 2018/19 (Octobre 18 à Sept 19)																							
- octobre 2018	8 336	-	-	-	2 920	-	-	-	-	-	2	642	-	1 658	6	59	-	466	1 716	-	-	2 855	18 660
- novembre "	8 891	-	-	34	2 512	-	-	-	-	-	-	390	-	1 839	70	34	-	374	1 496	-	-	2 412	18 052
- décembre "	4 997	-	-	5	2 441	-	-	2	-	-	25	401	-	1 753	4	17	-	372	1 493	-	-	2 090	13 600
- janvier 2019	7 413	-	-	-	2 156	-	-	-	-	-	107	531	-	1 936	2	33	-	1 406	1 844	-	-	2 251	17 703
Total	29 637	-	-	39	10 029	-	-	2	-	-	134	1 964	-	7 186	82	143	-	2 618	6 549	-	-	9 608	68 015

(1) Seuls sont indiqués les Etats membres en provenance desquels du sucre a été importé depuis 2004/05.

(2) Total des pays adhérents à l'UE au cours de la période considérée.

Source : Douanes

Exportations françaises de sucre vers les pays de l'UE (1)

(en t de sucre blanc)

	ALL	AUT	BUL	CHY	DK	ESP	EST	FIN	GR	HON	HR (CRO)	IRL	ITA	LIT	MAL	PB	POL	POR	ROU	R. TCH	RU	SLQ	SLN	SUE	UEBL	TOTAL
Campagne 2008/09 (Oct 08 à Sept 09)	259 489	4 461	37	3 009	3 503	412 831	1	24	47 986	6 448		32 809	416 395	3	20	41 394	28 040	7 318	11 838	233	178 275	-	190	887	177 383	1 632 574
<i>dont DOM</i>	3 702		23			3 526			580			1035	9 651			45	94	11 554		29 698		47	193	1 647	728	60 636
Campagne 2009/10 (Oct 09 à Sept 10)	314 145	2 087	202	1 640	9 938	417 368	23	29	25 337	130		31 217	388 896	2	143	39 850	9 919	32 626	29 460	357	283 241				285 997	1 874 494
<i>dont DOM</i>	5 808		90			56 284			703			1 281	10 313			536	90	26 423		17 110					447	119 085
Campagne 2010/11 (Oct 11 à Sept 11)	290 553	24 479	164	1 698	19 048	379 008	-	26	72 542	497		28 447	436 315	2	241	39 998	39 148	19 512	27 804	984	294 957	-	207	1 720	208 304	1 885 654
<i>dont DOM</i>	6 577	-	155	-	-	53 684	-	-	1 111	-		1 459	11 562	-	-	-	45	112	22 328	-	40 162	-	-	-	1 527	138 722
Campagne 2011/12 (Oct 11 à Sept 12)	303 618	28 943	790	2 565	18 826	282 725	1	30	88 266	3 064		30 410	410 597	576	260	48 901	10 423	2 085	27 412	4 946	273 111	-	2 132	1 905	319 472	1 861 059
<i>dont DOM</i>	6 546	-	651	-	-	50 099	-	-	1 382	-		1 287	10 969	-	-	2 207	90	67	21 937	257	39 492	-	-	-	933	135 917
Campagne 2012/13 (Oct 10 à Septembre 13)	273 097	6 580	1 433	1 358	7 685	248 256	-	38	71 448	638		26 621	368 457	1 625	183	30 109	10 367	3 974	9 858	1 545	251 340	1 224	1 189	1 140	183 856	1 502 021
<i>dont DOM</i>	14 821	-	414	-	-	52 971	-	-	1 459	-		922	10 522	-	-	536	90	-	9 750	280	37 319	-	-	-	715	129 799
Campagne 2013/14 (Oct 13 à Septembre 14)	204 576	927	750	1 246	15 079	287 575	-	37	85 154	1 867	345	24 099	403 693	658	-	28 365	17 569	2 423	25 273	1 712	212 386	71	656	3 733	147 961	1 466 155
<i>dont DOM</i>	14 821	-	414	-	-	52 971	-	-	1 459	-	0	922	10 522	-	-	536	90	-	9 750	280	37 319	-	-	-	715	129 799
Campagne 2014/15 (Oct 14 à Septembre 15)	250 863	549	580	1 077	23 250	456 336	-	599	66 899	759	71	39 662	426 926	24	-	33 298	16 052	18 579	38 800	1 630	304 314	93	209	3 490	234 180	1 918 241
<i>dont DOM</i>	18 995	-	487	-	-	38 787	-	-	1 502	-	-	1 330	41 207	-	-	236	44	17 261	28 275	392	23 845	-	-	-	1 960	174 321
Campagne 2015/16 (Oct 15 à Septembre 16)	203 350	608	567	565	4 738	409 332	1	211	79 701	1 042	87	36 314	424 771	35	30	30 994	12 963	11 109	23 449	2 009	302 567	99	897	2 436	308 183	1 856 058
<i>dont DOM</i>	15 087		501			33 683			3 072			1 330	41 931			1 523	10 774	10 725	22 494	488	27 260				844	169 712
Campagne 2016/17 (Oct 16 à Septembre 17)																										
Total	205 585	786	12 849	763	910	362 101	3	18	48 603	2 898	12 030	42 704	389 915	1	1 846	34 131	17 017	12 181	48 323	10 036	309 214	679	203	238	318 625	1 831 660
<i>dont DOM</i>	7 714		868			49 429			2 584			1 138	43 005			1 504	15 414	8 066	46 800	535	18 925		43		400	196 425
Campagne 2017/18 (Oct 17 à Septembre 18)																										
- octobre 2017	12 874	52	1 652	200	1	46 490	1	-	4 357	110	-	3 076	50 699	-	1	24 370	730	260	5 494	917	30 071	24	23	7	42 187	223 596
- novembre "	14 722	203	1 704	20	25	53 482	-	-	4 609	40	50	2 842	56 092	1	-	52 706	2 973	223	5 832	963	33 072	24	22	9	47 456	277 070
- décembre "	13 223	67	2 456	20	24	41 762	-	-	5 351	46	-	1 240	57 482	1	-	36 676	1 361	187	5 475	538	27 219	-	23	-	45 803	238 954
- janvier 2018	19 957	76	572	160	24	45 768	-	-	2 695	116	71	1 857	39 034	-	-	15 059	1 764	190	203	898	35 302	-	1	-	66 019	229 766
- février "	15 401	73	836	-	1	55 526	-	-	4 175	72	-	1 657	38 094	-	20	7 457	2 321	188	16	806	33 156	23	24	-	34 476	194 322
- mars "	17 122	103	1 723	20	21	34 906	-	1	3 221	142	1	1 694	37 194	-	-	15 099	1 320	79	72	1 011	36 197	48	45	8	20 848	170 875
- avril "	15 052	46	925	40	-	55 410	-	2	3 144	13	-	2 105	27 471	-	-	15 128	1 301	53	93	1 033	35 212	117	-	1	26 619	183 765
- mai "	15 758	102	1 534	20	24	40 051	-	-	3 261	105	-	2 523	37 879	-	-	13 928	623	23 001	308	1 042	42 215	48	1	6	25 556	207 985
- juin "	16 101	50	1 736	1	1	39 541	-	-	5 279	48	24	2 737	37 395	3	25	13 308	1 174	11 631	462	1 454	29 779	118	1	10	34 893	195 771
- juillet "	17 529	267	705	1	28	40 159	-	-	5 291	326	-	3 943	46 686	-	-	24 246	1 638	57	2 041	1 381	32 893	70	33	-	36 436	213 730
- août "	17 545	154	1 261	-	49	37 841	-	-	5 470	40	23	3 934	36 404	1	-	17 961	2 284	63	1 340	1 094	34 272	141	-	-	29 520	189 397
- septembre "	17 700	219	24	-	1	27 090	-	-	4 967	50	49	2 895	45 676	-	45	6 226	772	53	1 240	1 062	25 956	95	23	8	16 842	150 993
Total	192 984	1 412	15 128	482	199	518 026	1	3	51 820	1 108	218	30 503	510 106	6	91	242 164	18 261	35 985	22 576	12 199	395 344	708	196	49	426 655	2 476 224
<i>dont DOM</i>	4 057		135			49 408			2 000				27 867			1 502	4 576	34 509	673	5 967			129		545	131 368
Campagne 2018/19 (Oct 18 à Septembre 19)																										
- octobre 2018	18 121	155	619	-	23	52 728	-	-	5 299	12	-	3 521	59 707	3	-	21 780	458	87	675	860	35 741	24	44	-	24 880	224 737
- novembre "	18 827	248	1 706	62	24	56 407	-	-	7 803	71	-	3 133	58 888	3	-	23 376	58	69	1 845	606	36 011	-	1	10	33 529	242 677
- décembre "	11 130	233	293	40	-	44 357	-	-	5 864	7	-	1 955	47 375	3	25	16 102	370	55	108	328	44 740	-	24	-	17 280	190 289
- janvier 2019	18 934	178	50	20	26	44 629	-	-	4 494	46	49	2 595	55 839	-	-	5 751	460	371	155	504	37 609	14	25	-	17 246	186 995
Total	65 012	814	2 668	122	73	198 121	0	0	23 460	136	49	11 204	221 809	9	25	67 009	1 346	582	2 783	2 298	154 101	38	94	10	92 935	844 698
<i>dont DOM</i>	2 345		166			2 923			1 053				23 655			220	1 017		322	16 575			88		538	48 902

Importations françaises de sucre des pays tiers par pays d'origine en 2017/18 et 2018/19

(en t de sucre blanc)

	Total Du 1.10.2017 30.09.2018	novembre 2018	décembre 2018	janvier 2019	Total Du 1.10.2018 31.01.2019
En provenance des ACP et Inde					
- Côte d'Ivoire	-	-	-	-	-
- Inde	823	78	106	6	231
- Madagascar	31	-	-	8	8
- Malawi	-	-	-	-	-
- Mozambique	-	-	-	-	-
- Ile Maurice	21 330	2 865	1 922	2 008	7 776
- Zimbabwe	-	-	-	-	-
	22 184	2 943	2 028	2 022	8 015
<i>dont sucre blanc :</i>	16 905	1 983	528	747	4 240
En provenance d'autres pays					
- Afrique du Sud	2 805	100	75	473	722
- Algérie	23 230	381	15	-	1 496
- Argentine	3 314	24	96	118	422
- Brésil	16 705	861	2 688	2 810	7 351
- Burkina Faso	-	-	-	-	-
- Canada	6	-	-	-	-
- Chine	148	17	16	17	51
- Colombie	4 535	780	1 262	251	2 773
- Corée du Sud	1	-	2	1	4
- Costa Rica	506	39	98	20	176
- Cuba	187	23	-	-	23
- Egypte	-	-	-	-	-
- Emirats Arabes Unis	5	-	-	-	-
- Equateur	8	-	17	7	27
- Etats-Unis	37	2	3	6	14
- Guatemala	88	-	-	-	-
- Israel	9	-	-	-	-
- Japon	-	-	-	-	-
- Maroc	452	25	-	102	153
- Mauritanie	-	-	-	-	-
- Mexique	-	-	-	-	-
- Nouvelle Guinée Papouasie	21	-	-	-	-
- Pakistan	-	-	-	-	-
- Panama	7	7	-	12	19
- Paraguay	1 569	138	313	113	1 027
- Pérou	401	52	33	16	135
- Philippines	361	30	53	47	148
- République Dominicaine	-	-	-	-	-
- Sri Lanka	17	-	2	5	14
- Suisse	12	-	-	2	2
- Surinam	8	-	-	1	2
- Taïwan	5	1	-	2	3
- Thaïlande	8 507	450	12	12	2 100
- Togo	-	-	-	-	-
- Tunisie	21	-	-	-	-
- Turquie	-	-	-	-	-
- Vietnam	-	-	-	-	-
	62 965	2 930	4 685	4 015	16 662
<i>dont sucre blanc :</i>	54 211	2 194	2 133	2 699	11 037
- Origine non déterminée	26	4	4	0	14
Divers (1)	-	-	-	-	-
Total général	85 175	5 877	6 717	6 037	24 691
<i>dont sucre blanc :</i>	71 124	4 177	2 661	3 446	15 277

(1) Les quantités négatives sur cette ligne proviennent d'un retranchement des quantités importées en perfectionnement actif.

Source : Douanes

Importations françaises de sucre des pays tiers par pays d'origine de 2015/16 à 2017/18

(en t de sucre blanc)

	2015/16 de 10/2015 à 09/2016	2016/17 de 10/2016 à 09/2017	2017/18												2017/18 de 10/2017 à 09/2018
			octobre 2017	novembre 2017	décembre 2017	janvier 2018	février 2018	mars 2018	avril 2018	mai 2018	juin 2018	juillet 2018	août 2018	septembre 2018	
EN PROVENANCE DES ACP ET INDE															
- Côte d'Ivoire	-	-	-	-	-	-	-	-	-	-	-	-	-	-	-
- Guyana	-	-	-	-	-	-	-	-	-	-	-	-	-	-	-
- Inde	1 542	519	144	57	48	3	58	86	-	60	62	234	59	12	823
- Madagascar	118	-	15	-	-	-	-	1	-	15	-	-	-	-	31
- Malawi	184	-	-	-	-	-	-	-	-	-	-	-	-	-	-
- Mozambique	-	-	-	-	-	-	-	-	-	-	-	-	-	-	-
- Ile Maurice	14 678	21 432	1 782	2 697	2 467	659	3 917	1 995	471	3 440	1 121	1 540	740	501	21 330
- Swaziland	3 075	1 780	-	-	-	-	-	-	-	-	-	-	-	-	-
- Zambie	-	-	-	-	-	-	-	-	-	-	-	-	-	-	-
- Zimbabwe	-	-	-	-	-	-	-	-	-	-	-	-	-	-	-
<i>dont sucre blanc :</i>	19 597	23 731	1 941	2 754	2 515	662	3 975	2 082	471	3 500	1 198	1 774	799	513	22 184
	14 887	18 795	1 491	2 122	2 057	501	2 201	1 776	0	2 940	1 182	1 408	741	486	16 905
EN PROVENANCE D'AUTRES PAYS															
- Afrique du Sud	2 319	2 702	347	200	122	126	219	150	195	125	600	300	199	222	2 805
- Algérie	11 975	22 089	2 043	2 509	1 056	1 876	3 514	1 012	2 024	3 036	484	1 518	1 408	2 750	23 230
- Argentine	1 435	1 265	869	448	223	796	156	308	124	244	-	50	-	96	3 314
- Australie	-	-	-	-	-	-	-	-	-	-	-	-	-	-	-
- Barbades	-	-	-	-	-	-	-	-	-	-	-	-	-	-	-
- Bosnie Herzegovine	-	-	-	-	-	-	-	-	-	-	-	-	-	-	-
- Brésil	13 877	16 246	1 468	1 024	2 155	1 501	1 697	1 670	2 221	879	1 706	764	1 192	428	16 705
- Chine	133	111	34	3	-	2	20	18	19	1	20	16	1	14	148
- Colombie	4 301	3 978	655	1 065	369	89	66	62	657	326	202	398	250	396	4 535
- Corée du Sud	7	-	-	1	-	-	-	-	-	0	0	-	-	-	1
- Costa Rica	724	683	-	58	19	41	78	40	38	58	58	38	19	59	506
- Cuba	55	196	24	23	-	23	-	47	23	-	47	-	-	-	187
- Egypte	3 024	-	-	-	-	-	-	-	-	-	-	-	-	-	-
- Emirats Arabes Unis	7 359	726	1	-	-	-	-	-	1	1	-	-	2	-	5
- Equateur	15	19	-	-	-	-	-	-	-	-	-	8	-	-	8
- Etats-Unis	78	113	1	5	2	11	1	-	3	4	2	2	3	3	37
- Guatemala	246	96	-	-	-	24	-	-	-	-	24	-	24	16	88
- Israël	5	5	-	-	-	-	4	5	-	-	-	-	-	-	9
- Japon	-	1	-	-	-	-	-	-	-	-	-	-	-	-	-
- Malaisie	-	-	-	-	-	-	-	-	-	-	-	-	-	-	-
- Maroc	123	464	-	-	107	28	28	49	26	88	50	76	-	-	452
- Mauritanie	25	-	-	-	-	-	-	-	-	-	-	-	-	-	-
- Mexique	-	-	-	-	-	-	-	-	-	-	-	-	-	-	-
- Nouvelle Guinée Papouasie	63	21	-	-	-	-	-	-	21	-	-	-	-	-	21
- Pakistan	-	-	-	-	-	-	-	-	-	-	-	-	-	-	-
- Panama	-	2	-	-	-	1	-	-	-	-	-	6	-	-	7
- Paraguay	1 655	1 641	138	103	208	319	158	406	11	6	32	40	129	19	1 569
- Pérou	219	312	-	17	17	43	56	54	37	59	67	17	-	34	401
- Philippines	215	343	23	12	23	23	29	23	41	29	41	41	41	35	361
- République Dominicaine	-	1	-	-	-	-	-	-	-	-	-	-	-	-	-
- Sierra Leone	-	-	-	-	-	-	-	-	-	-	-	-	-	-	-
- Sri Lanka	-	-	-	3	4	1	-	1	-	3	-	-	5	-	17
- Suisse	29	10	-	-	1	1	6	-	-	-	1	1	-	2	12
- Surinam	10	8	-	1	1	1	-	1	1	1	1	-	-	-	8
- Taiwan	-	-	-	-	-	-	-	-	1	-	-	-	2	2	5
- Thaïlande	7 470	5 939	1 076	124	88	12	206	182	1 114	935	1 030	1 127	1 080	1 533	8 507
- Tunisie	-	22	-	-	-	-	-	-	-	-	-	21	-	-	21
- Turquie	3	-	-	-	-	-	-	-	-	-	-	-	-	-	-
- Vietnam	9	-	-	-	-	-	-	-	-	-	-	-	-	-	-
<i>dont sucre blanc :</i>	55 374	56 996	6 679	5 596	4 397	4 918	6 238	4 028	6 556	5 800	4 318	4 471	4 355	5 609	62 965
	47 877	49 392	5 997	4 539	3 291	4 116	5 726	3 458	5 717	5 327	3 189	3 964	3 860	5 027	54 211
- Origine non encore déterminée	12	26	2	3	1	1	3	0	1	7	1	4	3	-	26
Divers (1)	-27	-	-	-	-	-	-	-	-	-	-	-	-	-	-
Total général	74 956	80 753	8 620	8 353	6 913	5 581	10 213	6 110	7 028	9 307	5 517	6 249	5 157	6 122	85 175
<i>dont sucre blanc :</i>	62 764	68 199	7 488	6 661	5 348	4 617	7 927	5 234	5 717	8 267	4 372	5 376	4 604	5 513	71 124

(1) Les quantités négatives sur cette ligne proviennent d'un retranchement des quantités importées au titre du perfectionnement actif.

Source : Douanes

**Exportations françaises de sucre vers les pays tiers
par pays de destination en 2017/18 et 2018/19 (1)**

(en t de sucre blanc)

	Total du 1.10.2016 30.09.2017	janvier 2018	Total du 1.10.2017 30.09.2018	novembre 2018	décembre 2018	janvier 2019	Total du 1.10.2018 31.01.2019
Afrique							
Afrique du Nord :							
- Algérie	31 921	815	6 035	297	594	266	1 240
- Egypte	42 763	25 188	171 968	7 285	22 352	2 106	63 336
- Libye	3 013	-	54 854	7 000	4 288	-	11 288
- Maroc	190	-	700	256	169	42	952
- Tunisie	683	82	810	28	20	83	14 960
	78 570	26 085	234 367	14 866	27 423	2 497	91 776
<i>dont sucre brut :</i>	113	0	163	0	2	0	7
Afrique Occidentale :							
- Bénin	6 706	1 038	12 399	540	174	339	1 552
- Burkina Faso	5 638	2 777	15 013	1 080	-	1 270	4 750
- Côte-d'Ivoire	46	4	2 790	1	-	1	3
- Gambie	863	66	1 395	-	-	66	546
- Ghana	16 331	2 523	28 639	2 379	1 296	1 195	6 844
- Guinée	2 868	1 921	22 991	463	-	3 648	6 007
- Guinée-Bissau	-	-	502	-	-	-	-
- Libéria	154	-	1 332	22	262	-	284
- Mali	12 820	154	234	16	240	-	8 508
- Mauritanie	7 546	-	97 249	-	-	-	-
- Niger	5 473	1 532	6 763	-	-	328	328
- Nigéria	-	-	-	-	-	-	-
- Sénégal	14 040	835	43 891	680	1 067	344	31 932
- Sierra Léone	19 388	240	24 826	523	-	-	1 117
- Soudan	20 000	-	-	-	-	-	-
- Tchad	14	-	252	-	240	-	482
- Togo	4 599	3 683	12 201	219	333	2 613	3 285
	116 486	14 773	270 477	5 923	3 612	9 804	65 638
<i>dont sucre brut :</i>	19	0	46	1	1	2	7

(1) Il s'agit des quantités de sucre dédouanées vers un pays tiers au départ de France, à l'exclusion des dédouanements effectués en Belgique.

Source : Douanes

**Exportations françaises de sucre vers les pays tiers
par pays de destination en 2017/18 et 2018/19 (1)**

(en t de sucre blanc)

	Total du 1.10.2016 30.09.2017	janvier 2018	Total du 1.10.2017 30.09.2018	novembre 2018	décembre 2018	janvier 2019	Total du 1.10.2018 31.01.2019
Afrique Centrale Orientale et Australe :							
- Afrique du Sud & Lesotho	136	240	13 964	-	-	1 920	2 160
- Angola	-	-	-	-	-	-	-
- Cameroun	19 797	961	21 330	9	1	-	36
- République Centrafricaine	3	-	2	-	-	-	1
- Comores	4	-	1	-	-	-	-
- Congo (Rep)	4	-	73	-	-	-	-
- Djibouti	62	-	93	21	3	-	24
- Erythrée/Ethiopie/Somalie	155	-	375	-	-	-	-
- Gabon	1 119	-	23	-	-	1	4
- Guinée équatoriale	2 282	109	1 429	166	131	109	515
- Kenya	115	-	897	-	-	-	-
- Madagascar	9	-	6	-	-	-	1
- Namibie	-	-	960	-	-	-	-
- Ouganda	-	-	1 631	-	-	-	-
- Tanzanie	2 933	1 704	10 272	-	552	-	552
	26 619	3 014	51 056	196	687	2 030	3 293
<i>dont sucre brut :</i>	7	0	6	0	0	0	1
Amériques							
- Antilles néerlandaises	-	-	-	-	-	-	-
- Brésil	1	-	-	-	-	-	-
- Canada	454	16	1 547	237	234	15	722
- Chili	58	264	3 801	-	19	-	19
- Dominique	-	-	-	-	-	-	-
- Etats-Unis	253	-	245	33	18	25	89
- Haïti*, Cuba**	-	-	50 900	-	-	-	-
- Mexique	2	-	2	-	1	-	2
- autres pays d'Amérique***	230	-	360	-	-	-	48
*10900 Haïti ** 40000 Cuba ***équateur	998	280	56 855	270	272	40	880
<i>dont sucre brut :</i>	177	13	175	15	23	12	64

**Exportations françaises de sucre vers les pays tiers
par pays de destination en 2017/18 et 2018/19 (1)**

(en t de sucre blanc)

	total du 1.10.2016 30.09.2017	janvier 2018	total du 1.10.2017 30.09.2018	novembre 2018	décembre 2018	janvier 2019	total du 1.10.2018 31.01.2019
Asie							
Asie occidentale							
- Arabie Saoudite	3 291	486	8 530	1 560	846	-	2 406
- Bahreïn	467	-	343	-	-	-	240
- Cisjordanie	1 150	-	-	-	-	-	-
- Emirats Arabes Unis	10 553	484	6 157	422	1 164	16	1 627
- Irak	-	-	-	-	-	-	-
- Iran	-	-	-	-	-	-	-
- Israël	25 265	3 297	49 602	2 305	2 039	1 208	9 762
- Jordanie	839	106	840	64	42	311	542
- Koweït	2 087	768	1 915	288	960	-	1 734
- Liban	19 584	4 199	29 418	1 855	12 780	741	17 090
- Qatar	2	-	169	72	-	-	144
- Oman	92	48	666	-	-	770	990
- Syrie	3 976	16 500	147 418	-	20 000	-	20 000
- Yémen	-	-	-	-	-	-	-
	67 306	25 888	245 058	6 566	37 831	3 046	54 535
<i>dont sucre brut :</i>	34	2	22	4	8	3	15
Autres pays d'Asie :							
- Bangladesh	482	60	572	20	-	40	80
- Chine	-	-	-	-	-	-	-
- Corée	1 462	9	2 632	15	379	999	1 396
- Hong-Kong	39	25	78	-	15	7	30
- Inde	65	-	41	12	-	12	36
- Japon	423	18	357	38	36	43	151
- Kirgizthan	-	-	-	-	-	-	-
- Malaisie	30	-	-	-	-	-	2
- Maldives	7	3	3	-	-	-	-
- Pakistan	80	-	-	-	-	-	-
- Philippines	4	-	1	-	1	-	1
- Singapour	1 946	-	1 076	-	-	-	-
- Sri Lanka	4 600	5 712	6 264	-	-	-	-
- Taïwan	25	-	20	16	11	-	27
- Thaïlande	-	-	11	4	-	-	4
- Pays d'Asie non repris ci-dessus*	90	-	5 055	-	-	-	-
<i>* dont 5012 pour la Mongolie</i>	9 253	5 827	16 110	105	442	1 101	1 727
<i>dont sucre brut :</i>	210	16	195	19	40	44	123
Australie et Océanie							
- Australie	32	2	35	8	6	2	19
- Fidji	-	-	-	-	-	-	-
- Nouvelle Calédonie	357	35	324	37	21	37	95
- Nouvelle Zélande	24	-	1	24	-	-	25
- Polynésie française / Wallis/St Pierre et M	105	18	60	-	-	4	35
	518	55	420	69	27	43	174
<i>dont sucre brut :</i>	83	11	52	8	1	11	23

**Exportations françaises de sucre vers les pays tiers
par pays de destination en 2017/18 et 2018/19 (1)**

(en t de sucre blanc)

	Total du 1.10.2016 30.09.2017	janvier 2018	Total du 1.10.2017 30.09.2018	novembre 2018	décembre 2018	janvier 2019	Total du 1.10.2018 31.01.2019
Europe (hors UE)							
- Albanie	-	-	5 840	-	2 232	2 016	4 248
- Andorre	1 128	-	1 015	66	22	44	186
- Azerbaïdjan	6	-	4	-	-	-	-
- Bosnie Herzégovine	174	22	153	13	22	-	35
- Géorgie	7 483	361	7 494	312	390	408	1 422
- Islande	-	-	-	-	-	-	-
- Kosovo	-	-	-	-	-	-	-
- Macédoine	-	-	-	-	-	-	-
- Monténégro	-	-	-	-	-	-	-
- Norvège	81	-	75	-	-	17	17
- Ouzbékistan	-	-	-	-	-	-	-
- Russie	109	8	130	18	1	2	27
- Serbie	-	-	-	-	-	-	-
- Suisse	19 238	1 625	17 191	2 132	3 193	1 759	8 548
- Turquie	26 039	783	28 945	-	9	240	849
- Ukraine	70	-	105	30	15	6	61
	54 328	2 799	60 952	2 571	5 884	4 492	15 393
<i>dont sucre brut :</i>	144	11	130	16	13	11	49
- Autres destinations non déterminées	48	1	4	2	-	0	30
Divers (1)	0	0	0	0	0	0	0
Total général	354 126	78 722	935 299	30 568	76 178	23 053	233 446
<i>dont sucre brut :</i>	788	53	794	63	88	83	316

quantités de sucre dédouanées vers un pays tiers au départ de France, à l'exclusion des dédouanements effectués

Exportations françaises de sucre vers les pays tiers
par pays de destination de 2015/16 à 2017/18 (1)

(en t de sucre blanc)

	2015/16 de 10/2015 à 09/2016	2016/17 de 10/2016 à 09/2017	2017/18											2017/18 de 10/2017 à 09/2018	
			octobre 2017	novembre 2017	décembre 2017	janvier 2018	février 2018	mars 2018	avril 2018	mai 2018	juin 2018	juillet 2018	août 2018		septembre 2018
Afrique															
Afrique du Nord :															
- Algérie	36 988	31 921	1 162	2 202	-	815	146	32	64	87	346	1 114	36	31	6 035
- Egypte	1 944	42 763	14 236	4 066	21 471	25 188	3 294	27 917	33 840	3 614	862	7 701	5 107	24 672	171 968
- Libye	30 838	3 013	-	-	18 752	-	264	-	7 716	4 000	9 122	-	-	15 000	54 854
- Maroc	148	190	16	18	46	-	68	22	282	104	20	20	104	-	700
- Tunisie	700	683	110	90	79	82	46	105	44	85	44	114	-	11	810
	70 618	78 570	15 524	6 376	14 883	26 085	3 818	1 702	41 946	7 890	18 256	8 949	5 247	39 714	234 367
<i>dont sucre brut :</i>	103	106	0	28	13	0	2	28	2	69	2	2	12	5	163
Afrique Occidentale :															
- Bénin	5 302	6 706	811	1 531	1 524	1 038	2 612	1 692	886	542	88	653	346	676	12 399
- Burkina Faso	4 968	5 638	-	-	-	2 777	876	1 147	1 080	3 840	613	1 680	2 400	600	15 013
- Côte-d'Ivoire	4	46	-	-	-	4	1	1 464	-	-	1 320	-	1	-	2 790
- Gambie	308	863	-	-	-	66	600	-	589	140	-	-	-	-	1 395
- Ghana	6 749	16 331	6 122	1 400	1 766	2 523	4 294	1 696	1 475	2 696	1 764	2 361	2 062	480	28 639
- Guinée	1 537	2 868	1	1	1 309	1 921	1 549	5 331	3 449	1 997	601	2 005	3 168	1 659	22 991
- Libéria	198	154	-	-	262	-	22	382	600	22	44	-	-	-	1 332
- Mali	335	12 820	-	-	-	154	12	65	-	-	-	3	-	-	234
- Mauritanie	45	7 546	20 000	42 204	23 000	-	-	-	44	1	-	-	12 000	-	97 249
- Niger	6 181	5 473	-	-	-	1 532	4 231	151	753	96	-	-	-	-	6 763
- Nigéria	0	0	-	-	-	-	-	-	-	-	-	-	-	-	0
- Sénégal	9 552	14 040	2	841	1 023	835	9 136	21 703	857	1 302	224	369	7 206	393	43 891
- Sierra Léone	215	19 388	8 500	-	-	240	-	86	8 652	43	65	-	7 240	-	24 826
- Soudan	0	20 000	-	-	-	-	-	-	-	-	-	-	-	-	0
- Tchad	17	14	-	-	-	-	3	-	-	3	3	240	3	-	252
- Togo	5 297	4 599	1	901	-	3 683	4 239	622	326	1 243	544	-	543	99	12 201
	40 708	116 486	35 437	46 878	2 860	14 773	27 575	5 123	18 951	11 925	2 680	7 311	34 991	3 907	270 477
<i>dont sucre brut :</i>	23	16	1	1	2	0	5	0	4	25	3	0	5	0	46

(1) Les quantités négatives sur cette ligne proviennent d'un retranchement des quantités exportées au titre du perfectionnement actif.

Source : Douanes

Exportations françaises de sucre vers les pays tiers
par pays de destination de 2015/16 à 2017/18 (1)

(en t de sucre blanc)

	2015/16 de 10/2015 à 09/2016	2016/17 de 10/2016 à 09/2017	2017/18											2017/18 de 10/2017 à 09/2018	
			octobre 2016	novembre 2016	décembre 2016	janvier 2017	février 2017	mars 2017	avril 2017	mai 2017	juin 2017	juillet 2017	août 2017		septembre 2017
Afrique Centrale Orientale et Australe :															
- Afrique du Sud	10 003	136	-	-	-	240	-	1 824	5 040	1 680	540	4 200	440	-	13 964
- Angola	0	0	-	-	-	-	-	-	-	-	-	-	-	-	0
- Cameroun	14 030	19 797	5 418	13 905	1	961	558	-	-	1	2	3	1	480	21 330
- Comores	4	4	1	-	-	-	-	-	-	-	-	-	-	-	1
- Congo (Rep)	6	4	1	-	-	-	-	-	-	-	-	-	72	-	73
- Djibouti	40	62	16	-	11	-	40	22	1	-	1	-	1	1	93
- Gabon	1 304	1 119	3	1	4	-	2	1	4	-	-	4	-	4	23
- Guinée équatoriale	1 131	2 282	72	164	65	109	44	212	87	109	185	65	22	295	1 429
- Kenya	0	115	897	-	-	-	-	-	-	-	-	-	-	-	897
- Madagascar	11	9	6	-	-	-	-	-	-	-	-	-	-	-	6
- Ile Maurice	0	0	-	-	-	-	-	-	960	-	-	-	-	-	960
	28 553	26 619	8 721	16 635	1 993	3 014	884	1 029	8 708	2 223	90	4 272	536	780	51 056
<i>dont sucre brut :</i>	7	7	4	-	0	0	-	-	-	1	-	-	1	-	6
Amériques															
- Antilles néerlandaises	0	0	-	-	-	-	-	-	-	-	-	-	-	-	0
- Bresil	10	1	-	-	-	-	-	-	-	-	-	-	-	-	0
- Canada	306	454	28	17	14	16	112	140	236	233	236	250	234	31	1 547
- Colombie	0	0	-	-	-	-	-	-	-	-	-	-	-	-	0
- Dominique	0	0	-	-	-	-	-	-	-	-	-	-	-	-	0
- Etats-Unis	224	253	21	51	19	-	29	18	12	32	27	17	5	14	245
- Mexique	3	2	-	1	-	-	1	-	-	-	-	-	-	-	2
- Surinam	0	230	-	-	-	-	-	-	-	-	-	-	120	240	360
	563	998	10 949	69	355	280	142	49	1 122	1 307	64	25 267	10 359	285	56 855
<i>dont sucre brut :</i>	189	177	16	14	23	13	0	17	13	5	33	19	3	19	154

Exportations françaises de sucre vers les pays tiers
par pays de destination de 2015/16 à 2017/18 (1)

(en t de sucre blanc)

	2015/16	2016/17	2017/18											2017/18	
	de 10/2015 à 09/2016	de 10/2016 à 09/2017	octobre 2016	novembre 2016	décembre 2016	janvier 2017	février 2017	mars 2017	avril 2017	mai 2017	juin 2017	juillet 2017	août 2017	septembre 2017	de 10/2017 à 09/2018
Asie															
- Arabie Saoudite	3 639	3 291	2 285	744	506	486	1 010	374	1 249	169	388	1	624	694	8 530
- Bahreïn	16	467	-	-	-	-	-	223	120	-	-	-	-	-	343
- Cisjordanie	3 396	1 150	-	-	-	-	-	-	-	-	-	-	-	-	0
- Emirats Arabes Unis	6 650	10 553	17	49	1 200	484	1 532	1 751	542	-	536	27	17	2	6 157
- Israël	26 317	25 265	3 133	1 538	2 299	3 297	6 854	3 643	4 029	2 471	6 195	7 239	5 267	3 637	49 602
- Jordanie	1 472	839	20	102	2	106	105	106	149	42	63	40	43	62	840
- Koweït	2 359	2 087	7	22	-	768	1	541	576	-	-	-	-	-	1 915
- Liban	8 349	19 584	5 173	3 880	2 478	4 199	4 141	1 975	2 141	969	1 780	544	1 281	857	29 418
- Qatar	1	2	-	-	-	-	-	168	-	-	1	-	-	-	169
- Oman	0	92	-	-	-	48	-	48	460	-	-	110	-	-	666
- Syrie	6 348	3 976	2 520	-	34 504	16 500	30 000	-	29 600	12 000	22 294	-	-	-	147 418
- Yemen	0	0	-	-	-	-	-	-	-	-	-	-	-	-	0
	58 569	67 306	13 155	6 335	9 079	25 888	43 643	2 371	38 866	15 651	4 035	7 961	7 232	5 252	245 058
<i>dont sucre brut :</i>	39	36	4	2	0	2	4	7	0	2	0	4	0	1	26
Autres pays d'Asie :															
- Afghanistan	0	0	-	-	-	-	-	-	-	-	-	-	-	-	0
- Bangladesh	11	482	40	51	40	60	40	40	60	20	51	50	60	60	572
- Chine	0	0	-	-	-	-	-	-	-	-	-	-	-	-	0
- Corée du sud	302	1 462	1	1	193	9	46	102	88	-	13	704	1 078	397	2 632
- Hong-Kong	30	39	5	-	6	25	20	6	1	7	-	8	-	-	78
- Inde	79	65	-	2	-	-	12	-	-	-	12	13	-	2	41
- Indonésie	0	0	-	-	-	-	-	-	-	-	-	-	-	-	0
- Japon	454	423	33	37	36	18	21	16	39	35	44	22	33	23	357
- Kirgizstan	0	0	-	-	-	-	0	-	0	0	0	0	0	0	0
- Malaisie	9	30	-	-	-	-	-	-	-	-	-	-	-	-	0
- Maldives	7	7	-	-	-	3	-	-	0	0	-	-	-	-	3
- Pakistan	2	80	-	-	-	-	-	-	-	-	-	-	-	-	0
- Philippines	3	4	-	-	-	-	-	-	-	-	1	-	-	-	1
- Singapour	17	1 946	7	-	-	-	-	-	486	-	288	288	7	-	1 076
- Sri Lanka	10 919	4 600	552	-	-	5 712	-	-	-	-	-	-	-	-	6 264
- Taïwan	26	25	3	-	3	-	4	-	3	-	4	-	-	3	20
- Thaïlande	9	0	1	-	-	-	1	1	-	-	2	1	2	3	11
- Viêt-Nam	80	90	-	-	-	-	1	20	308	2 132	2 593	-	1	-	5 055
	11 948	9 253	642	91	747	5 827	145	24	985	2 194	85	1 086	1 181	488	16 110
<i>dont sucre brut :</i>	205	190	13	11	16	16	16	12	18	17	29	18	7	22	186
Australie et Océanie															
- Australie	35	32	1	-	16	2	-	-	8	4	1	2	1	-	35
- Nouvelle Calédonie	365	357	22	20	1	35	63	23	13	57	1	22	14	53	324
- Nouvelle Zélande	0	24	-	-	-	-	-	-	-	-	1	-	-	-	1
- Polynésie française	87	105	2	-	2	18	-	-	-	16	3	17	1	1	60
	487	518	25	20	84	55	63	62	21	77	43	42	16	54	420
<i>dont sucre brut :</i>	57	83	3	3	1	11	8	0	6	4	0	10	1	5	52

Exportations françaises de sucre vers les pays tiers
par pays de destination de 2015/16 à 2017/18 (1)

(en t de sucre blanc)

	2015/16 de 10/2015 à 09/2016	2016/17 de 10/2016 à 09/2017	2017/18											2017/18 de 10/2017 à 09/2018	
			octobre 2016	novembre 2016	décembre 2016	janvier 2017	février 2017	mars 2017	avril 2017	mai 2017	juin 2017	juillet 2017	août 2017		septembre 2017
Europe (hors UE)															
- Andorre	1 216	1 128	77	138	77	-	56	25	113	89	171	45	136	88	1 015
- Azerbaïdjan	7	6	-	-	-	-	-	-	4	-	-	-	-	-	4
- Bosnie Herzégovine	153	174	-	22	-	22	22	-	21	-	-	22	22	22	153
- Croatie															
- Géorgie	1 269	7 483	1 008	652	432	361	504	600	816	984	865	432	336	504	7 494
- Islande	0	0	-	-	-	-	-	-	-	-	-	-	-	-	0
- Kosovo	0	0	-	-	-	-	-	-	-	-	-	-	-	-	0
- Macédoine	0	0	-	-	-	-	-	-	-	-	-	-	-	-	0
- Monténégro	0	0	-	-	-	-	-	-	-	-	-	-	-	-	0
- Norvège	76	81	-	17	-	-	-	-	19	-	18	-	-	21	75
- Russie	174	109	1	34	-	8	23	23	4	2	1	16	17	1	130
- Serbie	0	0	-	-	-	-	-	-	-	-	-	-	-	-	0
- Suisse	52 341	19 238	1 332	1 297	1 062	1 625	1 411	1 356	1 757	1 471	1 729	1 271	1 387	1 493	17 191
- Turquie	27 385	26 039	21	2 837	6 558	783	40	9	55	2 040	5 609	-	993	10 000	28 945
- Ukraine	44	70	-	34	-	-	32	10	-	-	-	-	-	29	105
	82 665	54 328	2 439	10 871	7 558	2 799	2 088	764	2 789	4 586	3 767	1 786	2 891	12 158	60 952
<i>dont sucre brut :</i>	125	135	15	10	12	11	4	9	16	2	12	16	11	12	114
- Autres destinations non déterminées	7	48	1	-	-	1	-	-	-	1	0	1	0	0	4
Divers (1)	-91	0	-	-	-	-	-	0	-	0	0	0	0	0	0
Total général	294 027	354 126	86 893	87 275	37 559	78 722	78 358	10 913	113 388	45 853	29 020	56 675	62 453	62 638	935 299
<i>dont sucre brut :</i>	748	788	56	69	67	53	39	73	59	125	79	69	40	64	793

(1) Les quantités négatives sur cette ligne proviennent d'un retranchement des

**Certificats délivrés en France pour
l'exportation de sucre**

(en t de sucre valeur blanc)

	Sucres produits dans le quota			Sucres produits au-delà du quota (hors quota)
	Suite adjudication	Délivrance automatique	Certificats délivrés sans restitutions	
Engagements de la campagne 2008/09	-	-	3 171	400 997
Engagements de la campagne 2009/10	-	-	67 450	501 212
Engagements de la campagne 2010/11	-	-	9 538	507 228
Engagements de la campagne 2011/12	-	-	31 832	206 718
Engagements de la campagne 2012/13	-	-	3 503	122 757
Engagements de la campagne 2013/14	-	-	7 394	293 609
Engagements de la campagne 2014/15	-	-	19 786	265 986
Engagements de la campagne 2015/16				
octobre 2015	-	-	163	181 104
novembre "	-	-	471	-
décembre "	-	-	466	-
janvier 2016	-	-	143	-
février "	-	-	568	198 000
mars "	-	-	578	-
avril "	-	-	635	-
mai "	-	-	411	-
juin "	-	-	236	-
juillet "	-	-	360	-
août "	-	-	412	-
septembre "	-	-	219	-
	-	-	4 662	379 104
Engagements de la campagne 2016/17				
octobre 2016	-	-	467	132 986
novembre "	-	-	1 166	-
décembre "	-	-	1 139	-
janvier 2017	-	-	1 083	-
février "	-	-	180	167 017
mars "	-	-	254	-
avril "	-	-	392	-
mai "	-	-	373	-
juin "	-	-	331	-
juillet "	-	-	341	-
août "	-	-	450	-
septembre "	-	-	639	-
	-	-	6 815	300 003

Source : FranceAgriMer

VI – Les échanges français de produits sucrés

Importations de produits transformés en provenance de l'UE et des pays tiers

Produits	UE			PT			Total		
	Cumul Du 01.10.17 Au 31.01.18	janvier 2019	Cumul Du 01.10.18 Au 31.01.19	Cumul Du 01.10.17 Au 31.01.18	janvier 2019	Cumul Du 01.10.18 Au 31.01.19	Cumul Du 01.10.17 Au 31.01.18	janvier 2019	Cumul Du 01.10.18 Au 31.01.19
Yoghourts, préparations à base de lait, glaces de consommation (t)	40 022	12 069	43 609	360	294	529	40 382	12 363	44 138
Confiserie sans cacao (t)	35 449	8 022	31 934	2 078	416	1 923	37 527	8 438	33 857
Produits cacaoés (t)	140 717	32 648	139 397	18 640	6 865	18 837	159 357	39 513	158 234
Préparations alimentaires diverses (t)	307 729	80 731	321 617	45 343	12 922	43 053	353 072	93 653	364 670
Biscuiterie (t)	138 545	28 999	123 412	4 322	751	3 161	142 867	29 750	126 573
Boissons non alcoolisées (hl)	1 471 840	209 367	1 149 305	199 759	60 513	230 896	1 671 599	269 880	1 380 201
Liqueurs (hl)	96 469	24 458	119 624	3 370	743	3 063	99 839	25 201	122 687
Fruits à l'état congelé (t)	6 463	2 299	7 128	1 059	352	1 000	7 522	2 651	8 128
Fruits confits (t)	1 356	156	1 073	473	116	403	1 829	272	1 476
Confitures (t)	29 063	7 435	30 650	825	392	867	29 888	7 827	31 517
Fruits en conserves avec ou sans alcool (t)	35 044	8 021	33 790	15 279	3 806	16 047	50 323	11 827	49 837
Jus de fruits (t)	219 047	52 578	218 943	63 683	16 290	64 920	282 730	68 868	283 863
Sirops, sucres caramélisés et autres sucres (t)	17 703	3 572	14 466	709	204	819	18 412	3 776	15 285
Laits et crèmes de lait sucrés (t)	12 878	3 501	13 804	28	72	123	12 906	3 573	13 927

Sources : Douanes et FranceAgriMer

Exportations de produits transformés à destination de l'UE et des pays tiers

Produits	UE			PT			Total		
	Cumul Du 01.10.17 Au 31.01.18	janvier 2019	Cumul Du 01.10.18 Au 31.01.19	Cumul Du 01.10.17 Au 31.01.18	janvier 2019	Cumul Du 01.10.18 Au 31.01.19	Cumul Du 01.10.17 Au 31.01.18	janvier 2019	Cumul Du 01.10.18 Au 31.01.19
Yoghourts, préparations à base de lait, glaces de consommation (t)	124 679	32 593	120 594	15 964	4 236	17 784	140 643	36 829	138 378
Confiserie sans cacao (t)	12 937	2 695	12 152	3 924	1 003	3 852	16 861	3 698	16 004
Produits cacaoés (t)	97 360	23 801	93 978	16 125	3 399	16 039	113 485	27 200	110 017
Préparations alimentaires diverses (t)	328 095	78 645	327 257	153 454	32 195	145 334	481 549	110 840	472 591
Biscuiterie (t)	78 261	10 406	41 032	20 252	2 315	10 776	98 513	12 721	51 808
Boissons non alcoolisées (hl)	2 120 838	546 591	2 022 958	564 209	122 246	555 068	2 685 047	668 837	2 578 026
Liqueurs (hl)	76 375	18 292	82 676	76 280	18 789	81 227	152 655	37 081	163 903
Fruits à l'état congelé (t)	378	56	304	437	23	275	815	79	579
Fruits confits (t)	421	105	501	135	51	134	556	156	635
Confitures (t)	16 428	4 918	17 855	11 488	2 532	11 114	27 916	7 450	28 969
Fruits en conserves avec ou sans alcool (t)	9 681	2 361	9 181	1 759	293	2 128	11 440	2 654	11 309
Jus de fruits (t)	12 907	3 667	13 067	3 600	1 378	4 575	16 507	5 045	17 642
Sirops, sucres caramélisés et autres sucres (t)	49 923	11 765	47 920	13 572	3 664	15 375	63 495	15 429	63 295
Laits et crèmes de lait sucrés (t)	5 931	1 482	5 344	3 107	269	953	9 038	1 751	6 297

Sources : Douanes et FranceAgriMer

Importations de sucre sous forme de produits transformés

Produits	UE			PT			Total		
	Cumul Du 1.10.17 Au 31.01.18	janvier 2019	Cumul Du 1.10.18 Au 31.01.19	Cumul Du 1.10.17 Au 31.01.18	janvier 2019	Cumul Du 1.10.18 Au 31.01.19	Cumul Du 1.10.17 Au 31.01.18	janvier 2019	Cumul Du 1.10.18 Au 31.01.19
Yoghourts, préparations à base de lait, glaces de consommation (t)	8 944	2 615	9 388	52	55	86	8 996	2 670	9 474
Confiserie sans cacao (t)	20 601	4 650	18 508	1 254	255	1 183	21 855	4 905	19 691
Produits cacaotés (t)	48 558	11 363	48 465	6 405	2 355	6 428	54 963	13 718	54 893
Préparations alimentaires diverses (t)	43 665	11 365	45 217	5 216	1 429	4 984	48 881	12 794	50 201
Biscuiterie (t)	34 076	6 163	26 202	868	123	513	34 944	6 286	26 715
Boissons non alcoolisées (hl)	14 719	2 094	11 493	1 997	605	2 309	16 716	2 699	13 802
Liqueurs (hl)	956	237	1 083	46	10	41	1 002	247	1 124
Total produits "Hors Annexe I"	171 519	38 487	160 356	15 838	4 832	15 544	187 357	43 319	175 900
Fruits à l'état congelé (t)	1 248	445	1 382	180	64	180	1 428	509	1 562
Fruits confits (t)	449	61	366	226	56	196	675	117	562
Confitures (t)	10 175	2 650	10 318	201	84	210	10 376	2 734	10 528
Fruits en conserves avec ou sans alcool (t)	4 099	934	3 945	1 589	388	1 629	5 688	1 322	5 574
Jus de fruits (t)	19 666	4 351	19 745	3 647	963	3 963	23 313	5 314	23 708
Total "Fruits et Légumes Transformés"	35 637	8 441	35 756	5 843	1 555	6 178	41 480	9 996	41 934
Sirops, sucres caramélisés et autres sucres (t)	11 082	2 413	9 625	434	127	521	11 516	2 540	10 146
Laits et crèmes de lait sucrés (t)	4 880	1 346	5 122	10	25	42	4 890	1 371	5 164
Total	223 118	50 687	210 859	22 125	6 539	22 285	245 243	57 226	233 144

Sources : Douanes et FranceAgriMer

Exportations de sucre sous forme de produits transformés

Produits	UE			PT			Total		
	Cumul Du 1.10.17 Au 31.01.18	janvier 2019	Cumul Du 1.10.18 Au 31.01.19	Cumul Du 1.10.17 Au 31.01.18	janvier 2019	Cumul Du 1.10.18 Au 31.01.19	Cumul Du 1.10.17 Au 31.01.18	janvier 2018	Cumul Du 1.10.18 Au 31.01.19
Yoghourts, préparations à base de lait, glaces de consommation (t)	21 507	5 720	21 179	3 170	863	3 755	24 677	6 583	24 934
Confiserie sans cacao (t)	7 631	1 583	7 155	2 284	588	2 252	9 915	2 171	9 407
Produits cacaotés (t)	33 494	8 218	32 434	5 445	1149	5 349	38 939	9 367	37 783
Préparations alimentaires diverses (t)	55 484	13 725	55 367	37 385	7740	34 980	92 869	21 465	90 347
Biscuiterie (t)	20 005	1 856	7 268	6 148	467	2 139	26 153	2 323	9 407
Boissons non alcoolisées (hl)	21 209	5 466	20 230	5 642	1222	5 550	26 851	6 688	25 780
Liqueurs (hl)	1 103	250	1 155	1 517	348	1 595	2 620	598	2 750
Total produits "Hors Annexe I"	160 433	36 818	144 788	61 591	12 377	55 620	222 024	49 195	200 408
Fruits à l'état congelé (t)	74	11	59	85	4	53	159	15	112
Fruits confits (t)	210	56	246	48	22	53	258	78	299
Confitures (t)	7 553	2 001	7 083	5 191	1130	5 080	12 744	3 131	12 163
Fruits en conserves avec ou sans alcool (t)	1 078	251	964	183	31	216	1 261	282	1 180
Jus de fruits (t)	1 989	552	2 005	322	124	405	2 311	676	2 410
Total "Fruits et Légumes Transformés"	10 904	2 871	10 357	5 829	1 311	5 807	16 733	4 182	16 164
Sirops, sucres caramélisés et autres sucres (t)	26 464	6 110	25 314	6 921	1833	7 774	33 385	7 943	33 088
Laits et crèmes de lait sucrés (t)	2 237	558	2 019	1 131	104	368	3 368	662	2 387
Total	200 038	46 357	182 478	75 472	15 625	69 569	275 510	61 982	252 047

Sources : Douanes et FranceAgriMer

Solde des échanges de sucre sous forme de produits transformés
(évaluation)

Produits	UE			PT			Total		
	Cumul Du 1.10.17 Au 31.01.18	janvier 2019	Cumul Du 1.10.18 Au 31.01.19	Cumul Du 1.10.17 Au 31.01.18	janvier 2019	Cumul Du 1.10.18 Au 31.01.19	Cumul Du 1.10.17 Au 31.01.18	janvier 2019	Cumul Du 1.10.18 Au 31.01.19
Yoghourts, préparations à base de lait, glaces de consommation (t)	12 563	3 105	11 791	3 118	808	3 669	15 681	3 913	15 460
Confiserie sans cacao (t)	-12 970	-3 067	-11 353	1 030	333	1 069	-11 940	-2 734	-10 284
Produits cacaoés (t)	-15 064	-3 145	-16 031	-960	-1 206	-1 079	-16 024	-4 351	-17 110
Préparations alimentaires diverses (t)	11 819	2 360	10 150	32 169	6 311	29 996	43 988	8 671	40 146
Biscuiterie (t)	-14 071	-4 307	-18 934	5 280	344	1 626	-8 791	-3 963	-17 308
Boissons non alcoolisées (hl)	6 490	3 372	8 737	3 645	617	3 241	10 135	3 989	11 978
Liqueurs (hl)	147	13	72	1 471	338	1 554	1 618	351	1 626
Total produits "Hors Annexe I"	-11 086	-1 669	-15 568	45 753	7 545	40 076	34 667	5 876	24 508
Fruits à l'état congelé (t)	-1 174	-434	-1 323	-95	-60	-127	-1 269	-494	-1 450
Fruits confits (t)	-239	-5	-120	-178	-34	-143	-417	-39	-263
Confitures (t)	-2 622	-649	-3 235	4 990	1 046	4 870	2 368	397	1 635
Fruits en conserves avec ou sans alcool (t)	-3 021	-683	-2 981	-1 406	-357	-1 413	-4 427	-1 040	-4 394
Jus de fruits (t)	-17 677	-3 799	-17 740	-3 325	-839	-3 558	-21 002	-4 638	-21 298
Total "Fruits et Légumes Transformés"	-24 733	-5 570	-25 399	-14	-244	-371	-24 747	-5 814	-25 770
Sirops, sucres caramélisés et autres sucres (t)	15 382	3 697	15 689	6 487	1 706	7 253	21 869	5 403	22 942
Laits et crèmes de lait sucrés (t)	-2 643	-788	-3 103	1 121	79	326	-1 522	-709	-2 777
Total	-23 080	-4 330	-28 381	53 347	9 086	47 284	30 267	4 756	18 903

Sources : Douanes et FranceAgriMer

VII – Les échanges français de mélasses

Bilan des échanges extérieurs français de mélasses

(en tonnes)

	IMPORTATIONS			EXPORTATIONS		
	UE	PAYS TIERS	TOTAL	UE	PAYS TIERS	TOTAL
Campagne 2006/07 <i>Total du 1/07 au 30/09</i>	154 069	244 924	398 993	21 090	4 419	25 509
Campagne 2007/08 <i>Total du 1/10 au 30/09</i>	123 454	350 261	473 715	23 230	25	23 255
Campagne 2008/09 <i>Total du 1/10 au 30/09</i>	110 829	206 629	317 458	36 334	4	36 338
Campagne 2009/10 <i>Total du 1/10 au 30/09</i>	125 888	160 137	286 025	25 284	4	25 288
Campagne 2010/11 <i>Total du 1/10 au 30/09</i>	141 289	159 968	301 257	16 725	2 385	19 110
Campagne 2011/12 <i>Total du 1/10 au 30/09</i>	152 601	171 207	323 808	3 743	18	3 761
Campagne 2012/13 <i>Total du 1/10 au 30/09</i>	164 722	162 118	326 840	20 925	4	20 929
Campagne 2013/14 <i>Total du 1/10 au 30/09</i>	135 682	149 159	284 841	21 624	0	21 624
Campagne 2014/15 <i>Total du 1/10 au 30/09</i>	131 790	131 684	263 474	34 028	13 028	47 056
Campagne 2015/16 <i>Total du 1/10 au 30/09</i>	116 379	116 565	232 944	56 097	5 555	61 652
Campagne 2016/17 <i>Total du 1/10 au 30/09</i>	114 796	149 536	264 332	27 142	2 188	29 330
Campagne 2017/18						
- octobre 2017	14 946	14 675	29 621	1 961	0	1 961
- novembre "	13 881	1 541	15 422	15 676	1	15 677
- décembre "	19 087	3 489	22 576	3 985	3	3 988
- janvier 2018	12 966	15 771	28 737	1 415	0	1 415
- février "	9 478	22 576	32 054	84	0	84
- mars "	8 923	15 831	24 754	71	22	93
- avril "	8 159	5 446	13 605	1 054	0	1 054
- mai "	12 262	6 114	18 376	1 236	0	1 236
- juin "	10 312	4 426	14 738	995	6	1 001
- juillet "	11 262	12 418	23 680	11 112	0	11 112
- août "	6 510	2 178	8 688	10 783	0	10 783
- septembre "	9 640	4 450	14 090	12 557	0	12 557
Total	137 426	108 915	246 341	60 929	32	60 961
Campagne 2018/19						
- octobre 2018	12 750	7 922	20 672	15 101	0	15 101
- novembre "	19 779	21 078	40 857	2 268	14	2 282
- décembre "	16 723	8 618	25 341	1 697	1	1 698
- janvier 2019	9 459	13 292	22 751	5 499	0	5 499
Total	58 711	50 910	109 621	24 565	15	24 580

Importations françaises de mélasses en provenance des pays de l'UE (1)

(en tonnes)

	ALL	AUT	DK	ESP	IRL	ITA	LIT	PB	POL	POR	ROU	RU	UEBL	TOTAL (2)
Campagne 2008/09														
Total du 01.10.08 au 30.09.09	89 864	-	-	732	15	105	-	2 606	-	5	16	226	26 425	119 994
Campagne 2009/10														
Total du 01.10.09 au 30.09.10	108 532	-	-	498	-	122	-	29 794	-	-	-	71	6 968	145 985
Campagne 2010/11														
Total du 01.10.10 au 30.09.11	84 085	-	11	368	-	240	-	32 796	3 300	-	-	9 740	10 749	141 289
Campagne 2011/12														
Total du 01.10.11 au 30.09.12	101 671	-	24	320	-	178	-	36 190	3 053	-	-	235	10 930	152 601
Campagne 2012/13														
Total du 01.10.12 au 30.09.13	84 419	-	-	626	-	218	-	61 261	-	-	-	159	18 039	164 722
Campagne 2013/14														
Total du 01.10.13 au 30.09.14	68 217	51	-	1 527	-	518	-	50 718	2	-	-	86	14 563	135 682
Campagne 2014/15														
Total du 01.10.14 au 30.09.15	65 688	-	2 466	4 791	-	229	2	43 571	26	51	-	468	14 498	131 790
Campagne 2015/16														
Total du 01.10.15 au 30.09.16	61 217	-	-	2 234	-	240	-	39 011	1 100	7	-	421	12 149	116 379
Campagne 2016/17														
Total du 01.10.16 au 30.09.17	70 748	-	169	976	-	596	-	15 123	8 910	9	-	335	17 930	114 796
Campagne 2017/18														
- octobre 2017	7 137	-	243	34	-	30	-	7 252	1	3	-	23	223	14 946
- novembre "	9 637	-	-	15	-	15	-	3 937	-	-	-	20	257	13 881
- décembre "	12 802	-	-	15	-	30	-	4 222	1 781	1	-	7	229	19 087
- janvier 2018	9 615	-	-	31	-	16	-	2 951	-	5	-	10	338	12 966
- février "	6 220	-	294	36	-	15	-	687	1 670	1	-	1	554	9 478
- mars "	6 297	-	123	11	-	15	-	1 081	1 024	-	-	1	371	8 923
- avril "	6 475	-	169	29	-	15	-	499	647	-	-	1	324	8 159
- mai "	6 025	-	97	14	-	31	-	5 371	618	1	-	1	104	12 262
- juin "	4 654	-	49	15	-	203	-	4 113	124	-	-	8	1 146	10 312
- juillet "	9 266	-	195	28	-	161	-	37	1	-	-	22	1 552	11 262
- août "	5 031	-	219	13	-	14	-	3	12	-	-	1	1 217	6 510
- septembre "	7 365	-	-	32	-	119	-	1 589	-	-	-	1	534	9 640
Total du 01.10.17 au 30.09.18	90 524	-	1 389	273	-	664	-	31 742	5 878	11	-	96	6 849	137 426
Campagne 2018/19														
- octobre 2018	10 725	-	122	16	-	106	-	6	9	1	-	6	1 759	12 750
- novembre "	8 556	-	146	26	-	16	-	10 408	-	3	-	4	620	19 779
- décembre "	8 653	-	74	34	-	14	-	4 385	6	5	-	1	3 551	16 723
- janvier 2019	7 438	-	-	192	-	16	-	621	-	-	-	22	1 170	9 459
Total du 01.10.18 au 31.01.19	35 372	-	342	268	-	152	-	15 420	15	9	-	33	7 100	58 711

(1) Seuls sont indiqués les Etats membres en provenance desquels des mélasses ont été importées depuis 2008/09.

(2) Total des pays adhérents à l'UE au cours de la période considérée.

Source : Douanes

Exportations françaises de mélasses à destination des pays de l'UE (1)

(en tonnes)

	ALL	AUT	BUL	CHY	DK	ESP	EST	FIN	GR	ITA	LIT	PB	POL	POR	ROU	RU	SLQ	UEBL	Total (2)
Campagne 2008/09																			
Total du 01.10.08 au 30.09.09	1	-	6	8	395	276	-	-	9	21	-	14	5 445	-	-	1	-	30 158	36 334
Campagne 2009/10																			
Total du 01.10.09 au 30.09.10	2	-	-	-	424	255	-	-	9	2	-	106	-	-	-	1	-	24 485	25 284
Campagne 2010/11																			
Total du 01.10.10 au 30.09.11	635	-	1	-	451	50	-	3	4	845	-	93	-	-	13	-	-	14 630	16 725
Campagne 2011/12																			
Total du 01.10.11 au 30.09.12	542	-	-	-	326	123	-	3	-	2	-	36	295	1	-	4	1	2 410	3 743
Campagne 2012/13																			
Total du 01.10.12 au 30.09.13	119	-	2	-	455	67	-	12	-	9	-	52	-	1	31	-	1	19 664	20 925
Campagne 2013/14																			
Total du 01.10.13 au 30.09.14	541	-	2	-	500	70	-	10	-	69	-	77	-	1	2	71	2	20 279	21 624
Campagne 2014/15																			
Total du 01.10.14 au 30.09.15	585	1	-	-	526	107	-	4	-	14	-	8 316	-	2	28	-	1	24 442	34 026
Campagne 2015/16																			
Total du 01.10.15 au 30.09.16	707	-	-	-	665	124	-	12	-	23	1	9 563	-	1	-	-	1	44 996	56 097
Campagne 2016/17																			
Total du 01.10.16 au 30.09.17	636	3	-	-	614	63	1	21	-	6	-	10 098	-	1	-	-	1	15 695	27 140
Campagne 2017/18																			
- octobre 2017	26	-	-	-	74	25	-	3	-	-	-	-	-	-	1	-	-	1 832	1 962
- novembre "	26	-	-	-	76	12	-	-	-	2	-	10 014	-	-	-	-	-	5 546	15 676
- décembre "	411	-	-	-	49	151	-	1	-	-	-	14	-	-	1	-	-	3 358	3 985
- janvier 2018	1	-	-	-	49	-	1	1	-	-	-	-	-	-	2	-	-	1 362	1 416
- février "	1	-	-	-	24	13	-	4	-	-	-	14	-	-	-	-	-	28	84
- mars "	5	-	-	-	25	-	-	-	-	-	-	14	-	1	3	-	-	23	71
- avril "	1	-	-	-	50	-	-	-	-	-	-	1	-	-	3	-	-	999	1 054
- mai "	7	-	-	-	74	15	1	1	-	-	-	14	-	-	-	-	-	1 124	1 236
- juin "	-	-	-	-	24	-	-	2	-	-	-	14	-	1	1	-	-	953	995
- juillet "	5	-	-	-	49	10 026	-	-	-	-	-	-	-	-	-	-	-	1 032	11 112
- août "	101	-	-	-	73	12	-	-	-	-	-	-	-	-	1	9 993	-	602	10 782
- septembre "	2	-	-	-	48	-	1	-	-	-	-	-	-	-	-	12 481	-	24	12 556
Total du 01.10.17 au 30.09.18	586	-	-	-	615	10 254	3	12	-	2	-	10 085	-	2	12	22 474	-	16 883	60 929
Campagne 2018/19																			
- octobre 2018	2 099	-	-	-	49	9 400	-	-	-	-	-	14	-	-	4	3 089	-	446	15 102
- novembre "	2 123	-	-	-	74	37	1	1	-	-	-	2	-	1	5	-	-	24	2 268
- décembre "	1 628	-	-	-	24	-	-	-	-	1	-	20	-	-	-	-	-	24	1 697
- janvier 2019	2 246	-	-	-	49	-	-	-	-	-	-	16	-	-	1	3 156	7	24	5 499
Total du 01.10.18 au 31.01.19	8 096	-	-	-	196	9 437	1	1	-	1	-	52	-	1	10	6 245	7	518	24 566

(1) Seuls sont indiqués les Etats membres en provenance desquels des mélasses ont été importées depuis 2008/09.

(2) Total des pays adhérents à l'UE au cours de la période considérée.

Source : Douanes

VIII – Alcool Éthylique

Faits et chiffres

Mars / Avril 2019

Union Européenne

Les importations en légère baisse en cette fin d'année

Les importations pour le mois de décembre s'élèvent à un peu plus de 38,6 mlns de litres contre 50,9 mlns en novembre et 42,2 mlns de litres en décembre 2017.

Les principaux fournisseurs pour le mois de décembre sont le Paraguay (16,5 mlns de litres) devant le Pakistan (11,8 mlns/19,5). Suivent loin derrière les Etats-Unis avec 4 mlns (inchangé en décembre 2017) et l'Afrique du Sud (2 mlns).

Les importations en provenance des « pays divers » sont nettement inférieures, passant de 7 mlns en décembre 2017 à moins de 2 mlns cette année.

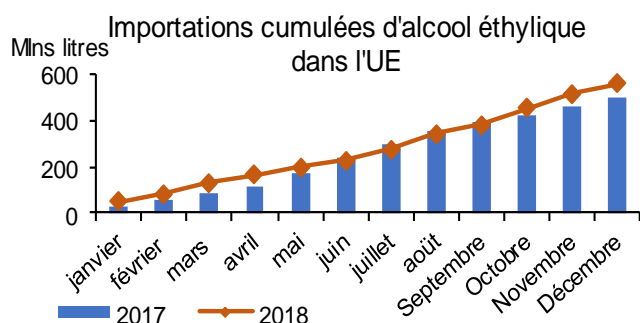

Pour l'année 2018, ce sont plus de 558 mlns de litres qui ont été importés, contre 500 mlns l'année précédente.

Le principal fournisseur de l'UE reste le Pakistan, avec 116 mlns de litres (proche des 115 mlns de l'année dernière) devant les USA qui doublent leurs exportations vers l'UE, avec 90 mlns de litres et le Guatemala avec 79 mlns de litres (en forte hausse par rapport aux 6 mlns de litres de 2017). Viennent ensuite le Brésil et le Paraguay avec respectivement 63 et 53 mlns de litres (4 mlns en 2018).

Importations d'alcool éthylique non dénaturé dans l'UE par pays d'origine

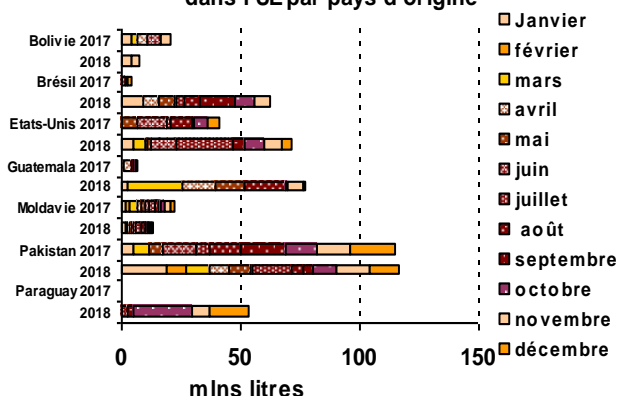

Les importations en provenance d'Afrique du Sud sont légèrement supérieures à celles de l'année dernière, alors que celles de Bolivie, de Cuba et de la Moldavie sont en très net recul.

Il n'y a eu aucune importation en provenance du Costa-Rica, alors que celles-ci s'élevaient à 24 mlns de litres en 2017.

On note également une forte baisse des importations en provenance des « pays divers » qui passent de 125 mlns de litres en 2017 à moins de 43 mlns en 2018.

Des exportations en progression

En ce mois de décembre, les exportations ont doublé par rapport à l'année précédente.

L'UE a exporté près de 30 mlns de litres, contre 18 mlns en novembre et 15 mlns en décembre 2017.

Le principal partenaire de l'UE reste la Suisse, avec 4 mlns de litres (en baisse par rapport aux 5,3 mlns de litres de décembre 2017), suivie de la Norvège et de la Turquie qui triplent leurs importations avec respectivement 3,8 et 3,6 mlns de litres (1 mln en 2017 chacun).

Les USA viennent ensuite, avec 1,8 mlns de litres contre 1,6 mlns en décembre 2017.

Les exportations vers les « Pays divers » remontent passant de 5,8 mlns de litres en décembre 2017 à 8,7 mlns cette année.

A noter que près de 7 mlns de litres de mélange ont été exportés vers les Etats-Unis.

Pour l'année 2018, le principal partenaire de l'UE reste la Suisse, en légère baisse par rapport à l'année dernière (65 contre 68 mlns de litres) devant la Turquie avec 30 mlns de litres (33 en 2017) puis les Etats-Unis et la Norvège avec environ 23 mlns de litres (respectivement 23 et 16 mlns en 2017).

Les expéditions vers « les pays divers » s'élèvent à 83 mlns contre 69 mlns de litres en 2017

On note également une forte hausse des exportations de mélange, avec près de 75 mlns de litres, dont 65 à destination des Etats-Unis, contre 16 mlns l'année dernière (8 mlns à destination des USA).

(D'après FO LICHT mars 2019)

Espagne

La production d'éthanol carburant a atteint un niveau record en 2018.

Selon les données officielles du CMNC, la production d'éthanol carburant pour l'année 2018 a atteint un record d'environ 522 mlns de litres soit une hausse de 38 % par rapport à l'année précédente.

Par ailleurs, la consommation a augmenté de 15 % avec 320 millions de litres, un sommet en trois ans. La hausse de la demande a pour origine l'augmentation du quota de biocarburants en 2018, qui est passé de 5 % à

6 %, mais elle est également une conséquence de la progression des ventes de près de 5 % en 2018.

Suède

Une consommation d'éthanol carburant à un niveau historiquement bas

Selon les données les plus récentes du Petroleum Institute (SPBI), la consommation d'éthanol carburant au cours de l'année 2018 est tombée à son plus bas niveau depuis 2003, à 197 mlns de litres contre 205 millions l'année précédente.

Etats-Unis

Des soucis pour la production d'éthanol carburant

Des inondations massives dans le Midwest ont réduit d'environ 13 % la capacité de production d'éthanol du pays, les usines du Nebraska, de l'Iowa et du Dakota du Sud ayant dû fermer ou réduire leur production suite aux intempéries, selon Reuters.

Les voies ferrées ayant été emportées par les eaux et le maïs stocké ayant été inondé, la production diminue, ce qui entraîne une flambée des prix sur les marchés de l'éthanol de maïs.

Les États-Unis disposent d'environ 200 usines d'éthanol capables de produire 1,06 million de barils par jour (b/j), et environ 100 000 à 140 000 barils par jour, de capacité, ont été mis hors service en raison des inondations, d'après trois négociants qui suivent les opérations.

Cette perturbation survient alors que l'industrie de l'éthanol est en pleine récession historique, en raison du conflit commercial en cours avec la Chine et de la faible croissance de la demande intérieure qui a entraîné des stocks élevés et des marges faibles.

L'environnement médiocre du marché de l'éthanol carburant aux États-Unis a d'ailleurs incité un certain nombre de producteurs américains à rechercher des marges plus élevées dans le secteur de l'alcool industriel.

En janvier 2019, la consommation de maïs pour la fabrication d'alcool industriel a augmenté de 11,4 % par rapport à janvier 2018, alors que la production d'alcool carburant a baissé de 7 % et celles des boissons alcoolisées de 1 % (FO LICHT du 3 avril 2019)

Baisse des exportations

Les exportations d'éthanol pour le mois de décembre s'élèvent à 532 mlns de litres, contre 565 mlns en novembre.

La principale destination est toujours le Brésil, avec 141 mlns de litres (194 mlns en novembre et 187 en décembre 2017), puis le Canada, avec 108 mlns de litres. Les exportations vers l'Inde subissent une forte baisse (36 mlns, contre 106 mlns en novembre et 71 l'année dernière).

En 2018, les exportations atteignent tout de même un niveau record de 6,5 milliards de litres, soit une hausse de 23 %, par rapport à l'année précédente.

Près de 2 milliards de litres sont partis à destination, du

Brésil contre 1,6 l'année précédente. Le Canada a bénéficié d'un peu plus de 1,3 milliard de litres, contre 1,2 l'année dernière. Les exportations vers l'Inde sont en baisse (594 mlns en 2018 contre 691 mlns en 2017).

468 mlns de litres ont été exportés vers l'UE, contre 260 mlns l'année dernière. Les exportations vers le Golfe Persique ont augmenté à 445, contre 250 mlns, tout comme celles de la Corée du Sud (332/185), les Philippines (274/232), la Chine (200/178) et la Colombie (177 mlns, contre 67)

Importations en hausse

En décembre, les importations américaines se sont élevées à 107 mlns de litres, contre 94 mlns au mois de novembre et seulement 33 en décembre 2017. Une grande partie de ces importations provenaient du Brésil (95 mlns).

Sur l'année 2018, les importations sont en légère hausse atteignant 1,026 milliard de litres, contre 1,023 en 2017.

L'origine principale est le Brésil, avec 938 mlns de litres, contre 940 mlns l'année dernière, suivi du Canada (55 mlns contre 60) et du Guatemala (28 mlns contre 17 mlns en 2017).

Ces chiffres ne tiennent pas compte des mélanges et autres produits dérivés. (FO LICHT du 19 mars 2019)

Brésil

Campagne 2018/19: une production d'éthanol record

Si la récolte de cannes à sucre s'est améliorée lors du mois de mars, avec un peu plus de 8,6 Mt, elle reste loin des 11,2 Mt de la campagne précédente.

La production d'éthanol pour le mois de mars s'élève à 522 mlns de litres contre 612 mlns en mars 2018.

Pour la campagne 2018/19 la récolte de cannes a baissé de près de 4 % par rapport à celle de 2017/18, passant de 596 Mt à 573 Mt. Cette baisse de la récolte serait consécutive à une sécheresse d'environ 3 mois observée à partir de la fin mars 2018. Les pluies printanières ont réduit la baisse des rendements.

La production finale d'éthanol a atteint un niveau record de près de 31 milliards de litres, soit une hausse de 19

Production bi-mensuelle d'éthanol (en millions de litres)

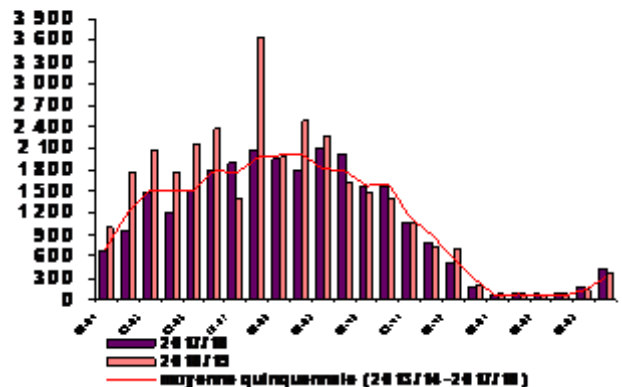

% par rapport aux 26 milliards de litres de la campagne précédente et près de 10 % par rapport au précédent record établi en 2015/16 (28 milliards de litres).

Production cumulée au 01 avril 2019			
	2017/18	2018/19	Différence en %
Canne (Mt)	596,3	573,1	- 3,9 %
Alcool déshydraté (mlns litres)	10 419	9 141	- 12,3 %
Alcool hydraté (mlns litres)	15 670	21 808	+ 39,2 %
Total alcool (mln litres)	26 089	30 949	+ 18,6 %
% de cannes utilisées pour l'éthanol	53,5 %	64,8 %	

Sur ces 31 milliards de litres, la plus grande partie concerne l'alcool hydraté, avec près de 22 milliards de litres, contre environ 9 milliards pour l'alcool déshydraté.

La part d'éthanol fabriqué à partir de maïs a augmenté de 50 % et représente un peu plus de 791 mlns de litres, contre 522 millions pour la campagne 2017/18. (Unica-mars 2019)

Les stocks continuent de chuter

La fin de la campagne et la compétitivité de l'éthanol face à l'essence, à la pompe, ont fortement fait chuter les stocks d'éthanol.

Durant la seconde quinzaine de février 1,1 milliard de litres sont sortis des entrepôts, contre 900 mlns de litres l'année dernière à la même époque.

Si les stocks sont repassés sous les niveaux records de 2014/15, ils restent bien supérieurs à ceux de la campagne précédente, avec 4 milliards de litres, contre 3,1 milliards un an plus tôt. La part d'éthanol hydraté s'élève à 55 %, ce qui représente un record jamais atteint pour cette période de l'année.

Les Stocks du Nord/Nord Est sont au plus bas et ce, malgré la relance de la production. La forte demande s'est traduite par une augmentation des importations dans les ports de la région. Les stocks du Nord/Nord Est s'élèvent à 243 mlns de litres à fin février, contre 247 mlns un an plus tôt. (F.O. Licht du 19 mars 2019)

Les ventes d'éthanol pour le mois de février ont augmenté de 25 %, d'une année sur l'autre. Cette progression fait suite à une hausse de 22 % pour le mois de janvier.

Les ventes de février s'élèvent à un peu moins de 2,4 milliards de litres (2,6 milliards en janvier et seulement 1,9 milliard en février 2018). Ce sont 1,7 milliard de litres d'éthanol hydraté qui ont été vendus, ce qui correspond à un record historique pour un mois de février. Cela représente une hausse de 47 %, par rapport à février

2018, après une hausse de 32 % en janvier. Les ventes d'éthanol déshydraté ont baissé de 9 % sur la même période.

Depuis le début de la campagne, les ventes d'éthanol ont augmenté de 18 %, passant de 22,8 milliards à près de 27 milliards, dont les deux tiers d'alcool hydraté (+36 %).

Quant aux exportations du Centre/Sud, elles sont légèrement supérieures à la campagne précédente, avec 1,5 milliards, contre 1,4 en 2017/18. (FO Licht du 19 mars 2019)

Les exportations se sont redressées, passant de 104 mlns, en janvier, à 132,5 mlns de litres, en février (62 mlns un an plus tôt). Le principal destinataire reste les Etats-Unis, avec 89 mlns de litres (47 en janvier / 47 en février 2018), devant les Pays-Bas, avec 20 mlns de litres et la Corée du Sud avec 18 mlns de litres.

Depuis le début de la campagne (Avril/mars), les exportations s'élèvent à 1,67 milliard de litres, leur plus haut niveau depuis 3 ans, contre 1,39 milliard la campagne précédente.

La principale destination est les Etats-Unis, avec 915 mlns de litres, en légère baisse par rapport aux 925 mlns de la campagne précédente, puis la Corée du Sud (532/320 mlns). Le Japon voit ses importations fortement augmenter, avec 97,4 mlns (62,1 en 2018). Les expéditions vers l'Union européenne baissent légèrement, passant de 57,4 mlns en 2018 à 53,2 en 2019.

Les importations de février totalisaient environ 129 mlns de litres, leur plus bas niveau depuis 4 mois. Elles sont en baisse par rapport aux 156 mlns de janvier et aux 163 mlns de février 2018.

Depuis le début de la campagne, 1,41 milliards de litres ont été importés, contre 1,43 lors de la campagne précédente. La plupart de ces importations ont pour origine les USA. Ces données excluent les mélanges et produits dérivés. (F.O. Licht du 19 mars 2019)

Inde

Lors des trois premiers mois de la campagne, qui débute en décembre, environ 120 mlns de litres d'éthanol ont été fabriqués à partir de mélasses-B et de canne à sucre.

Selon l'Isma (Indian Sugar Mills Association) cela représenterait environ 100 000 tonnes de sucre. (F.O. Licht du 19 mars 2019)

Japon

Les importations d'éthanol pour les deux premiers mois de l'année s'élèvent à 276 mlns de litres contre 240 en 2018. (F.O. Licht du 19 mars 2019)

la consommation a atteint 1,52 milliard de litres en 2018, contre 1,44 milliard de litres en 2017.

Les stocks au 31 décembre sont au plus bas, depuis plus de deux ans. Ils n'atteignent que 48 mlns de litres, contre 63 en 2017, ce qui représente un peu plus de 10

EVOLUTION COMPAREE DES COURS DU SUCRE, DE L'ETHANOL (au Brésil) ET DU PETROLE DEPUIS 2000

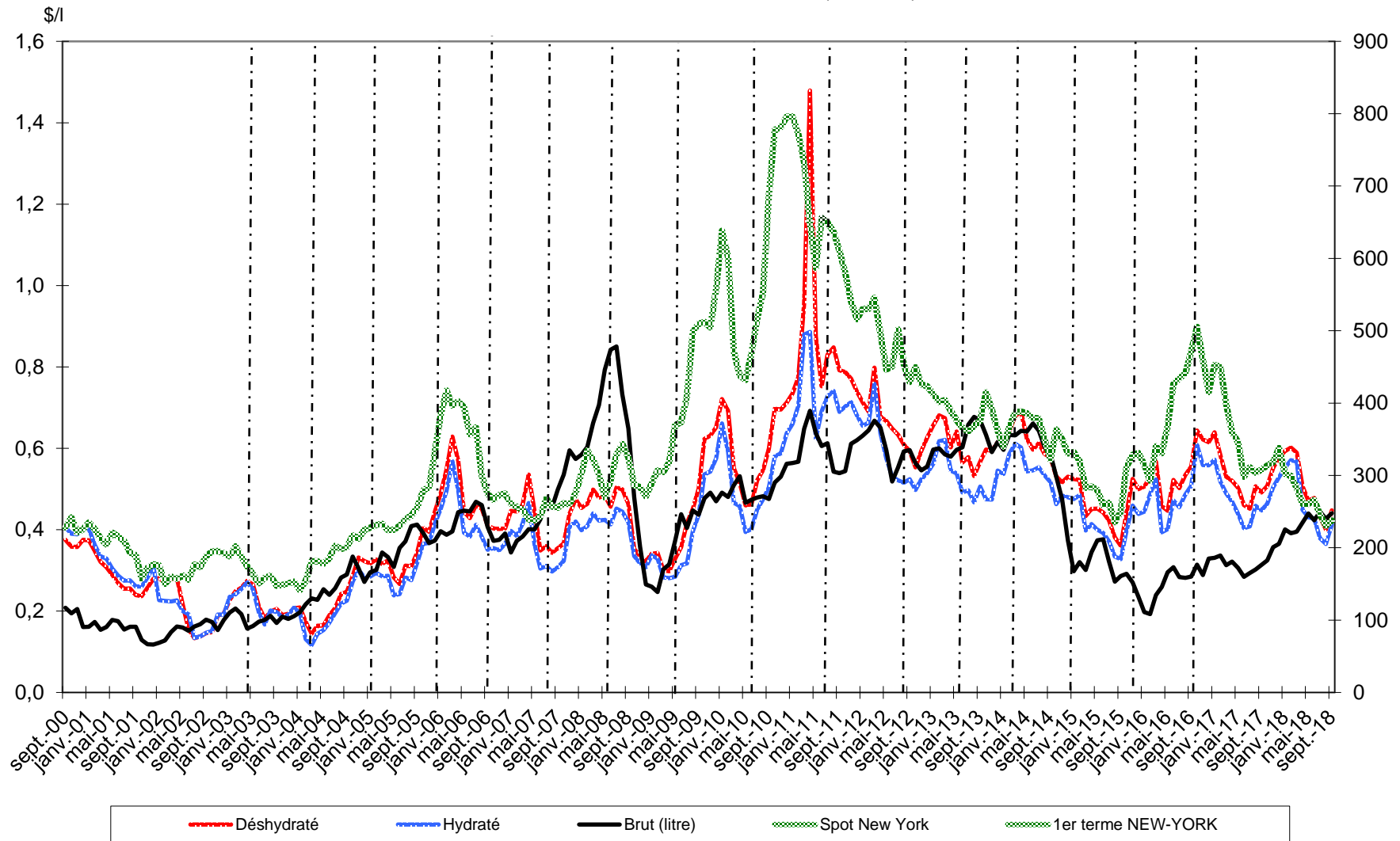

Sources : Ethanol CEPEA, Nymex Light Crude, FranceAgriMer

Bilans communautaires - Alcool éthylique

2012 / 2013 / 2014 / 2015 / 2016 / 2017

(en hectolitres d'alcool pur)

	2012- UE 27	2013- UE 27	2014- UE 28	2015- UE 28	2016- UE 28 (2)	2017- UE 28 (2)
	Origine agricole	Origine agricole	Origine agricole	Origine agricole	Origine agricole	Origine agricole
I - Ressources						
1 - Stocks au 1 ^{er} janvier	12 877 024	14 035 597	16 415 600	16 926 851	18 450 267	17 998 395
2 - Production	59 836 531	60 073 779	69 106 578	64 201 116	61 453 375	64 312 787
3 - Importations (1)	5 363 316	7 348 868	4 919 325	4 721 410	4 403 567	3 430 284
- Droits nuls	2 736 652	4 381 681	4 044 646	2 448 098	3 931 279	-
- Droits pleins	2 626 664	2 967 187	874 679	2 273 312	472 289	-
Total des ressources	78 076 871	81 458 244	90 441 503	85 849 377	84 307 209	85 741 466
II - Utilisations						
1 - Livraisons sur le marché intérieur	63 362 444	64 367 834	71 433 079	65 772 749	64 781 026	66 290 643
- Alimentation	7 878 457	9 964 666	14 735 795	9 294 927	10 062 772	9 233 260
- Utilisation industrielle	7 861 975	5 850 135	8 169 771	8 158 146	8 251 420	9 373 778
- Carburant	45 076 265	45 455 169	47 050 088	45 216 528	43 411 981	47 683 605
- Autre	2 545 747	3 097 864	1 477 425	3 103 148	3 054 853	-
2 - Exportations	678 830	674 810	2 081 573	1 626 361	1 527 788	1 779 277
Total des utilisations	64 041 274	65 042 644	73 514 652	67 399 110	66 308 814	68 069 920
Total stocks au 31/12	14 035 597	16 415 600	16 926 851	18 450 267	17 998 395	17 671 546

* regroupement : utilisations industrielles et autres

(1) Ne sont pas comptabilisées les importations de produits relevant des Nomenclatures Combinées 3824 90 92/93/96

et 2909 19 10 utilisées pour la production de carburant :

> 4 millions d'hap (NC 3824 90) et 1,4 millions d'hap ETBE (NC 2909 19 10) en 2012.

> 4 millions d'hap (NC 3824 90) et 1,5 millions d'hap ETBE (NC 2909 19 10) en 2013.

> 3,5 millions d'hap (NC 3824 90) et 0,8 millions d'hap ETBE (NC 2909 19 10) en 2014.

> 3,5 millions d'hap (NC 3824 90) et 0,9 millions d'hap ETBE (NC 2909 19 10) en 2015.

> 0,3 millions d'hap ETBE (NC 2909 19 10) en 2016.

Les utilisations s'en trouvent de ce fait sous-estimées.

(2) Prévisionnel - Compilation des communications des Etats Membres (Exp / Imp : uniquement nc 2207 10, 2207 20, 2208 90 91 et 2208 90 99

Sources : CE - septembre 2018

Production 2013 (provisoire) - Répartition par Etat membre et par matière première

(tableau laissé à titre indicatif - la publication par état membre ne sera plus assurée à partir de 2014)

(en hectolitres d'alcool pur)

	Céréales	Betteraves	Vinique	Autres	Total *	Part total UE 27
France	8 500 120	9 278 021	380 306	30 465	18 188 912	31,99%
Allemagne	5 599 100	3 204 769		93 649	8 897 518	15,65%
Espagne	4 485 179	171 592	624 801	106814	5 388 386	9,48%
Belgique	4 209 219	221 538			4 430 757	7,79%
Royaume Uni	2 826 720	661 060			3 487 780	6,13%
Pologne	2 556 168	378 966		279 594	3 214 728	5,65%
Suede	2 324 225				2 324 225	4,09%
Autriche	2 171 011	2 057			2 173 068	3,82%
Rép.Tchèque	57 406	1 997 548	2 362	35 516	2 092 832	3,68%
Hongrie	1 741 433	318 658	9 578		2 069 669	3,64%
Slovaquie	1 514 294				1 514 294	2,66%
Italie	281 206	54 173	77 727	257 227	670 333	1,18%
Bulgarie	490 997	49 603	19 460	10 631	570 691	1,00%
Autres EM	1 481 657	89 325	5 523	263 919	1 840 424	3,24%
Total	38 238 735	16 427 310	1 119 757	1 077 815	56 863 617	100,00%
Part total UE	67,25%	28,89%	1,97%	1,90%	100,00%	

<i>Total 2012</i>	39 196 927	15 853 194	1 402 366	3 553 990	59 836 531	
VS 2012	-2%	4%	-20%	-70%	-5%	

* La production 2013 devrait être augmentée à 60,074 Mhapp, conformément à la révision du bilan UE (27) du 12 septembre 2014 par la CE.

Source : Commission Européenne, FranceAgriMer

Utilisations 2013 - Répartition par Etat membre et par type d'utilisation (1)
(tableau laissé à titre indicatif - la publication par état membre ne sera plus assurée à partir de 2014)

(en hectolitres d'alcool pur)

	Alimentation et boisson	Industriel	Carburant	Autres	Total *	Part total UE 27
Allemagne	1 856 837	885 571	14 312 033	2 336 175	19 390 616	29,32%
Royaume Uni	4 600 648		8 190 000		12 790 648	19,34%
France	1 139 174	1 438 560	7 973 457	297 223	10 848 414	16,40%
Pologne	1 372 914	528 590	1 977 686	57 761	3 936 951	5,95%
Espagne	937 707	542 186	2 058 174	76 831	3 614 898	5,47%
Suède	583 826	26 851	2 408 087	181	3 018 945	4,57%
Danemark	2 066 830				2 066 830	3,13%
Rép.Tchèque	339 650	399 859	1 119 536	64 691	1 923 736	2,91%
Autriche	155 105	221 663	1 090 728	20 961	1 488 457	2,25%
Italie	618 516	534 231	14 115	16 347	1 183 209	1,79%
Belgique	60 000		946 130		1 006 130	1,52%
Slovaquie	154 646	42 425	671 228		868 299	1,31%
Hongrie	81 814	379 797	305 102	29 991	796 704	1,20%
Pays Bas	93 620	500 068	191 683		785 371	1,19%
Finland	208 223	56 736	158 695	131 654	555 308	0,84%
Irlande	454 865	66 978		497	522 340	0,79%
Bulgarie	329 773	144 979	6 257	12 800	493 809	0,75%
Lituanie	57 218	35 910	326 940	21 485	441 553	0,67%
Lettonie	140 485	1 037		3 138	144 660	0,22%
Slovenie	118 343	6 973		10 602	135 918	0,21%
Grèce	32 817	29 075		6 930	68 822	0,10%
Roumanie	26 596	7 888		10 563	45 047	0,07%
Chypre	3 700	211			3 911	0,01%
Estonie	121	547		34	702	0,00%
Luxembourg					0	0,00%
Malte					0	0,00%
Portugal					0	0,00%
Total	15 433 428	5 850 135	41 749 851	3 097 864	66 131 278	100,00%
Part total UE	23,34%	8,85%	63,13%	4,68%	100,00%	

(1) Ne sont pas comptabilisées les utilisations d'alcool sous forme de mélanges alcool-essences et ETBE (5,5 millions d'hap) - cf (1) page 72

* Les utilisations 2013 devraient être ramenées à 64,368 Mhap, conformément à la révision du bilan UE (27) du 12 septembre 2014 par la CE.

Source : Commission Européenne, FranceAgriMer

**Importations d'alcool éthylique de l'UE 27
par pays tiers d'origine**

(en hectolitres d'alcool pur)

	2007	2008	2009	2010	2011	2012	2013	Évolution 2013/2012
Principales origines :								
Guatemala	819 787	367 352	1 032 377	324 790	280 263	956 168	1 823 353	91%
Pérou	395 564	393 379	292 011	373 077	365 804	500 703	1 107 491	121%
Pakistan	684 398	1 027 494	712 791	40 537	275 391	299 454	920 651	207%
Russie	33 430	34 835	48 180	62 921	191 861	346 301	538 807	56%
Bolivie	49 370	485 269	490 611	420 985	112 499	300 550	447 143	49%
Egypte	392 950	470 333	456 557	495 144	514 492	388 913	377 054	-3%
Soudan	-	-	-	203 423	121 500	277 584	275 047	-1%
République d'Afrique du Sud	131 479	55 547	13 709	67 005	135 847	139 104	183 011	32%
USA	624 844	1 738	122 780	142 196	118 311	1 373 452	146 815	-89%
Brésil	6 676 219	9 828 778	5 197 514	1 227 281	784 628	55 362	146 056	164%
Norvège	148 439	133 205	159 529	113 186	107 113	104 540	103 208	-1%
Swaziland	250 130	193 166	143 768	28 016	18 450	73 968	99 928	35%
Turquie	180 155	50 555	51 153	155 532	147 812	267 198	56 706	-79%
Jamaïque	322 646	-	195 725	45 227	77 977	56 810	47 898	-16%
Nicaragua	180 976	-	607 562	9 542	-	-	38 533	-
Argentine	64 579	118 268	104 176	49 515	23 759	-	35 010	-
Costa Rica	335 654	333 220	470 689	40 359	102 089	66 926	-	-
Croatie	97 690	48 473	35 398	67 669	33 239	44 339	-	-
Barbades	-	-	7 715	4 851	27 261	29 439	-	-
Serbie	78 071	16 190	14 215	30 353	17 305	-	-	-
Zimbabwe	141 504	74 361	97 581	14 691	10 165	-	-	-
Ukraine	226 125	107 089	65 070	31 458	8 432	-	-	-
Kazakhstan	-	12 962	85 089	74 323	7 393	-	-	-
Ile Maurice	42 554	43 766	26 507	1 137	2 054	-	-	-
Chine	72 426	8 552	23	192	333	-	-	-
Cambodge	-	-	339 600	44 884	-	-	-	-
El Salvador	-	383 170	98 214	nc	nc	-	-	-
Total principales origines :	11 948 989	14 187 703	10 868 545	4 068 295	3 483 978	5 280 811	6 346 711	20%
Autres origines ou non précisées	170 102	155 754	20 520	23 945	36 427	82 505	1 002 157	1115%
Total	12 119 091	14 343 457	10 889 065	4 092 240	3 520 405	5 363 316	7 348 868	37%

Source : Commission Européenne, Eurostats Comext

**Production, utilisations et importations d'alcool éthylique de l'UE 27 (1)
Évolutions depuis 2004**

en millions hl

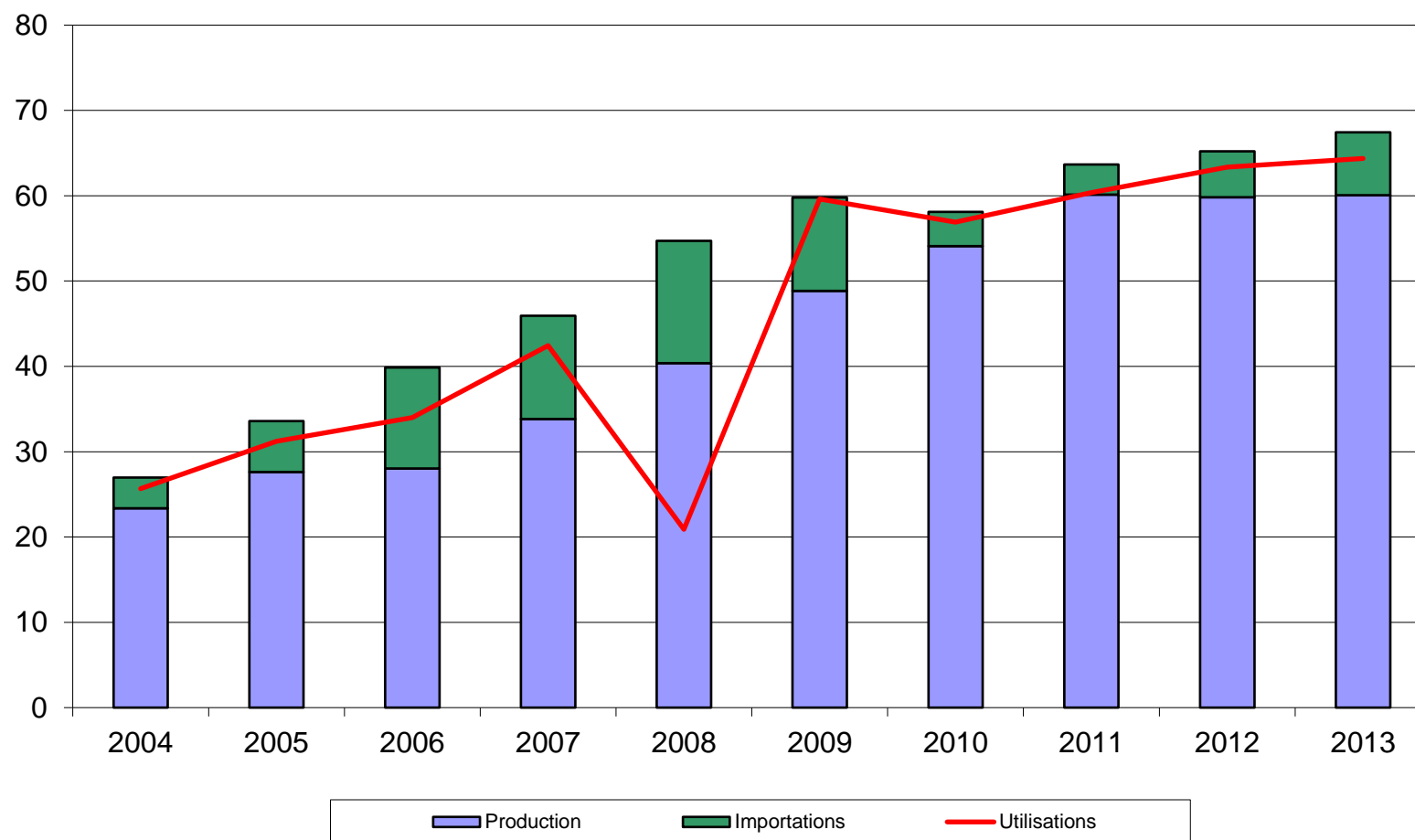

(1) ne sont pas comptabilisées les quantités d'alcool sous forme de mélanges alcool-essences et ETBE - cf (2) page 72

Source : Commission Européenne

Bilan alcool éthylique français

Note méthodologique

Le bilan d'alcool français se définit plutôt comme un **bilan de commercialisation**, à l'inverse du bilan de l'UE qui se rapproche d'avantage d'un bilan d'approvisionnement visant à suivre la consommation et le détail des échanges d'alcool sur le marché de l'UE.

Le bilan français de l'alcool éthylique retrace en effet la commercialisation des quantités d'alcool produites en France et/ou importées des pays-tiers. En conséquence, les données de commercialisation ne concernent donc pas les quantités d'alcool en provenance du reste de l'UE. Ce bilan s'appuie sur les obligations de déclarations figurant dans le règlement 2336/2003, auxquelles les fabricants d'alcool et négociants sont astreints.

L'unité de mesure utilisée dans le bilan français est l'hectolitre d'alcool pur (hap).

I. Ressources

Stock au 1^{er} janvier : égal au stock déclaré au 31 décembre de l'année précédente, le chiffre de stock est issu de la déclaration annuelle des fabricants d'éthanol, dans le cadre des obligations liées au règlement (CE) n° 2336/2003 (articles 3 et 4 paragraphe e). Ce chiffre ne tient pas compte des quantités d'alcool stockées par les autres acteurs du marché (commerçants).

Production : ce chiffre est issu de la déclaration trimestrielle des fabricants d'alcool agricole et non agricole, production ventilée par produit d'origine (céréales, betteraves etc..).

Importations : ce poste est calculé et correspond au solde comptable des autres postes déclarés dans le bilan ; c'est donc un poste d'ajustement. Il se rapproche du chiffre d'importations des pays tiers (mais on ne peut exclure que ce poste inclue également une petite partie des importations en provenance de l'UE).

II. Utilisations

Consommation intérieure : ces chiffres sont obtenus à partir des déclarations trimestrielles d'écoulement sur le territoire national établies par les fabricants et les importateurs. Ces écoulements sont ventilés par produits de destination (alimentation et boissons, utilisations industrielles, carburation et autres)

Exportations : de la même manière que la consommation intérieure, les exportations sur l'UE et les pays tiers font l'objet d'une déclaration dans le cadre de l'enquête trimestrielle mise en place pour la collecte des statistiques à destination de la Commission Européenne. Les quantités déclarées par les fabricants ou revendeurs sont exprimées en hap, contrairement aux chiffres des douanes, exprimées en volume tel quel.

III. Stock au 31/12 : il s'agit du stock déclaré.

Bilans France - Alcool éthylique (1)

2014, 2015 et 2016

Depuis la fin des quotas sucre, en octobre 2017, FranceAgriMer ne dispose plus des éléments nécessaires au maintien des bilans français d'alcool.

(en hectolitres d'alcool pur)

	2014		2015		2016	
	Origine agricole	Total	Origine agricole	Total	Origine agricole	Total
I - Ressources						
1 - Stocks au 1 ^{er} janvier	1 265 615	1 265 615	967 228	967 228	1 001 369	1 001 369
2 - Production	18 601 698	18 601 698	18 996 669	18 996 669	16 912 049	16 912 049
- Céréales	8 783 199	8 783 199	8 523 929	8 523 929	8 176 978	8 176 978
- Betteraves - Mélasse	9 370 217	9 370 217	9 990 577	9 990 577	8 295 465	8 295 465
- Viti-vinicole	416 907	416 907	457 626	457 626	414 349	414 349
- Autre	31 375	31 375	24 537	24 537	25 257	25 257
3 - Importations (2)	714 876	714 876	866 069	866 069	854 989	854 989
Total des ressources	20 582 189	20 582 189	20 829 966	20 829 966	18 768 407	18 768 407
II - Utilisations						
1 - Consommation intérieure (1)	10 439 846	10 439 846	9 973 121	9 973 121	10 030 150	10 030 150
- Alimentation et boissons	1 173 383	1 173 383	1 245 187	1 245 187	1 208 250	1 208 250
- Utilisation industrielle	1 231 223	1 231 223	1 379 824	1 379 824	1 476 209	1 476 209
- Carburant	7 753 451	7 753 451	7 056 113	7 056 113	7 085 487	7 085 487
- Autre	281 789	281 789	291 997	291 997	260 204	260 204
2 - Exportations (UE+PT)	9 175 115	9 175 115	9 855 476	9 855 476	7 668 608	7 668 608
- dont éthanol carburant	4 816 976	4 816 976	5 255 167	5 255 167	3 628 508	3 628 508
Total des utilisations	19 614 961	19 614 961	19 828 597	19 828 597	17 698 758	17 698 758
Total stocks au 31/12	967 228	967 228	1 001 369	1 001 369	1 069 649	1 069 649

(1) Ces bilans, livrés à titre indicatif, sont obtenus à partir des déclarations d'écoulements par les fabricants, y compris pour les exportations. Ils ne tiennent pas compte des quantités stockées, voire exportées, par d'autres acteurs du marché. L'écart avec les quantités déclarées aux douanes s'explique également par d'autres facteurs : les quantités portées ici sont en hl d'alcool pur et les quantités déclarées exportées peuvent être enregistrées par les douanes avec un décalage dans le temps.

(2) Le poste des importations est celui qui permet l'ajustement du bilan afin de tenir compte des stocks déclarés détenus par les fabricants. L'écart avec les données des douanes s'explique également par le fait qu'il s'agit dans ce bilan de quantités d'alcool pur. Les quantités importées contenant au total très certainement moins de 50 % d'alcool. Par ailleurs ces bilans ne tiennent pas compte de certaines quantités d'éthanol produites en France et livrées vers l'UE- Belgique notamment - pour être ensuite réexpédiées en France sous forme d'ETBE.

Source : FranceAgriMer

Production française et écoulement d'alcool éthylique (*)

(du 1er janvier 2018 au 31 décembre 2018)

Production d'alcool éthylique - année civile 2018		
(hectolitres d'alcool pur)		
Total :	18 030 959	
dont		
- Céréales		8 375 124
- Maïs		2 356 715
- Blé		6 018 409
- Mélasse / betteraves		9 208 490
- Vitivinicole		419 441
- Autres		27 904

Écoulement d'alcool éthylique (**) - année civile 2018		
France		
(hectolitres d'alcool pur)		
Total :	9 932 850	
dont		
- Boissons/alimentation		953 485
- Carburants		6 169 525
- Usages industriels et autres		2 809 840

* Règlement (UE) 2017/1185 du 20 avril 2017 annexe III point 11

** Ce total ne comprend pas les livraisons vers l'UE, notamment les quantités destinées à être transformées en ETBE et réexpédiées en France.

Source : FranceAgriMer

Importations et exportations d'alcool éthylique

(en hectolitres, tel quel *)

	Exportations			Importations			Solde		
	UE	PT	Total	UE	PT	Total	UE	PT	Total
2010									
Total	9 751 915	338 588	10 090 503	1 460 805	607 237	2 068 042	8 291 110	-268 649	8 022 461
2011									
Total	8 847 576	355 072	9 202 648	1 216 112	966 392	2 182 504	7 631 464	-611 319	7 020 145
2012									
Total	8 681 718	350 593	9 032 311	893 595	647 735	1 541 330	7 788 123	-297 142	7 490 981
2013									
Total	7 703 442	409 994	8 113 436	835 323	1 113 077	1 948 400	6 868 119	-703 082	6 165 036
2014									
Total	9 422 910	519 543	9 942 454	849 275	959 017	1 808 292	8 573 635	-439 474	8 134 162
2015									
Total	9 792 647	507 292	10 299 939	1 059 790	896 909	1 956 699	8 732 857	-389 617	8 343 240
2016									
Total	7 796 529	439 869	8 236 398	771 835	936 013	1 707 848	7 024 694	-496 144	6 528 550
2017									
Total	7 848 604	508 383	8 356 988	1 941 976	794 363	2 736 339	5 906 628	-285 980	5 620 648
2018									
Janvier	916 353	26 998	943 351	45 072	40 866	85 938	871 281	-13 868	857 414
Février	650 974	30 449	681 423	220 393	2 206	222 599	430 581	28 243	458 824
Mars	775 291	52 442	827 733	169 024	76 409	245 433	606 267	-23 967	582 300
Avril	688 982	59 133	748 116	199 902	2 423	202 325	489 080	56 710	545 790
Mai	753 035	37 364	790 399	324 539	20 791	345 330	428 496	16 573	445 070
Juin	761 584	48 173	809 757	249 437	32 872	282 309	512 147	15 301	527 448
Juillet	707 591	39 992	747 583	309 932	4 284	314 216	397 660	35 708	433 367
Août	680 695	44 651	725 346	183 726	70 700	254 425	496 969	-26 049	470 920
Septembre	790 190	36 710	826 900	198 763	54 484	253 247	591 427	-17 775	573 653
Octobre	812 014	33 335	845 349	319 857	2 795	322 652	492 157	30 540	522 697
Novembre	792 398	49 336	841 734	112 395	83 136	195 531	680 003	-33 800	646 203
Decembre	610 487	36 971	647 458	190 658	27 178	217 836	419 829	9 794	429 623
Total	8 939 594	495 554	9 435 148	2 523 696	418 144	2 941 840	6 415 898	77 410	6 493 308
2019									
Janvier	702 708	37 922	740 630	174 264	6 701	180 965	528 444	31 221	559 665
Total	702 708	37 922	740 630	174 264	6 701	180 965	528 444	31 221	559 665

* Les quantités sont en hectolitres, tel quel, c'est-à-dire qu'elles ne représentent pas des quantités d'alcool pur mais qu'elles contiennent suivant les produits de moins de 80 % à 99 % d'alcool.

Sources : Douanes et FranceAgriMer

Directrice de la Publication Christine AVELIN
Atelier Commun d'impression – FranceAgriMer
Commission Paritaire des publications
Agence de Presse : n° 1364 AD du 19.02.79

