

Conjoncture

> L'analyse économique de FranceAgriMer

> mars 2019 - n° 575



Marché du sucre

Statistiques du mois de Décembre 2018

Bulletin n° 575

Mars 2019

Statistiques de décembre 2018

SOMMAIRE

I – La situation mondiale

Faits et chiffres – Février / Mars 2019	6
Spot et terme proche à Londres et à New York en moyenne mensuelle (10/2008 à 02/2019)..	10
Evolution des cours et prime de blanc depuis mars 2018	11
Cours mondiaux sur les marchés de Londres et New York :	
.Termes : Moyennes mensuelles et évolution quotidienne - février 2019.....	13
Marché à terme de New York :	
. Evolution du nombre de lots échangés et part des opérateurs non commerciaux	14
Evolution de la production et de la consommation mondiale de sucre.....	15

II- La situation communautaire

Actualité communautaire – mars 2019	17
Règlements votés en comités de gestion – mars 2019	18
Bilans communautaires sucre 2013/14 à 2016/17	21-1
Bilans communautaires 2017/18 (post quotas sucre) et 2018/19 (prévisionnel).....	21-2
Surfaces betteravières et rendements de l'UE de 1996/97 à 2018/19	22
Quotas 2007/08 à 2016/17	23
Production de sucre dans l'UE de 2015/16 à 2018/19	24
Prix moyens du sucre blanc communautaire jusqu'à septembre 2018.....	25-1
Prix moyens du sucre blanc communautaire, par régions, jusqu'à janvier 2019	25-2

III – La situation française

Bilans français, 2014/15, 2015/16 et 2016/17.....	30-1
Bilan français 2017/18 (post quotas sucre) et 2018/19 (prévisionnel).....	30-2
Diagramme prévisionnel de gestion de la campagne 2018/19	31
Bilans mensuels, estimation des ventes pour la consommation intérieure - Campagne 2018/19 - situation au 31 décembre 2018.	32
Consommation intérieure : Evolution des ventes jusqu'à décembre 2018.....	33
Consommation intérieure : Ventes, en cumul mobile, jusqu'à décembre 2018	34
Etat des stocks de sucre détenus en France par les fabricants – Campagne 2017/18 et 2018/19	35

IV – La situation des DOM

Bilans 2016/17, 2017/18 et 2018/19 (prévisionnel)	37
Production 2015/16, 2016/17, 2017/18 et 2018/19.....	38
Exportations de sucre des DOM (Antilles et Réunion) par destination	39
Importations de sucre des DOM (Antilles et Réunion) par origine	40
Exportations mensuelles de sucre par nature (NC)	41
Importations mensuelles de sucre par nature (NC)	42

V – Les échanges de sucre en l'état

Echanges intra-communautaires de la France :

. Importations en provenance des pays de l'UE jusqu'à décembre 2018.....	44
. Exportations vers les pays de l'UE jusqu'à décembre 2018	45

Echanges de la France avec les pays tiers

. Importations par pays d'origine jusqu'à décembre 2018 (campagne 2017/18).....	46
. Importations par pays d'origine de 2013/14 à 2015/16	47
. Exportations par pays de destination jusqu'à décembre 2018 (campagne 2017/18).....	48
. Exportations par pays de destination de 2013/14 à 2015/16	52

Certificats délivrés en France pour l'exportation de sucre.....	56
---	----

VI – Les échanges français de produits sucrés

- Produits sucrés :

. Importations en provenance de l'UE et des pays tiers – décembre 2018	58
. Exportations vers l'UE et les pays tiers – décembre 2018.....	59

- Sucre incorporé (évaluation) :

. Importations en provenance de l'UE et des pays tiers – décembre 2018	60
. Exportations vers l'UE et les pays tiers – décembre 2018.....	61
. Solde des échanges – décembre 2018	62

VII – Les échanges français de mélasses

- Bilan des échanges avec l'UE et les pays tiers jusqu'à décembre 2018	64
- Importations en provenance des pays de l'UE jusqu'à décembre 2018	65
- Exportations vers les pays de l'UE jusqu'à décembre 2018	66

VIII – Production et écoulement d'alcool éthylique

- Faits et Chiffres – Février 2018 / Mars 2019.....	68
- Evolution comparée des cours du sucre, de l'éthanol (Brésil) et du pétrole (mondial)	71
- Bilans alcool éthylique UE – 2012, 2013, 2014, 2015, 2016 et 2017	72
- Production 2013 : Répartition par Etat membre et par matière première	73
- Utilisation 2013 : Répartition par Etat membre et par utilisation	74
- Importations de l'UE par pays d'origine de 2007 à 2013.....	75
- Production, utilisations et importations de l'UE - Evolution depuis 2004	76
- Bilans d'alcool éthylique France – 2014, 2015 et 2016.....	78
- Production et écoulements d'alcool éthylique en France - de janvier 2018 à décembre 2018.	79
- Importations / exportations d'alcool éthylique en France - de janvier 2010 à décembre 2018.	80

Reproduction et utilisation autorisées avec mention de la source

I – La situation mondiale

Faits et chiffres ¹

Février / Mars 2019

Monde

Une campagne sucrière 2018/19 encore incertaine

L'ISO a fortement baissé ses prévisions pour la campagne 2018/19 passant d'un excédent de 2,17 Mt à 0,64 Mt. Selon l'Organisation Internationale du Sucre, la production mondiale de sucre devrait chuter à 178,68 Mt, tel quel, et la consommation mondiale augmenter de plus de 2 Mt, par rapport à l'année précédente, pour atteindre 178,04 Mt.

Pour F.O. Licht, les dernières estimations de la campagne, donnent un excédent de 0,4 Mt, contre un déficit précédemment estimé à 1,9 Mt. Les ressources sont nouvellement estimées à 257 Mt (production mondiale à 187,9 Mt + importations à 69,1 Mt), contre des emplois à 256,6 Mt (consommation de 185,7 Mt et exports de 70,9 Mt).

Dans ses prévisions, l'ISO a décidé de maintenir sa position sur la campagne indienne, alors que F.O. Licht considère que les deux plus grands états producteurs de l'Inde devraient produire bien plus que les prévisions officielles.

Pour Rabobank, l'analyste estime que la campagne 2018/19 se terminera sur un excédent de 1,1 Mt, tandis que S&P Global Platts voit un excédent de 5,6 Mt.

Campagne 2019/20: probable déficit

Selon F.O. Licht, cette campagne devrait être déficitaire de 1,8 Mt, dû à une baisse de la production parmi les principaux acteurs (-3,4 Mt pour l'Inde, -1,5 Mt pour la Thaïlande et -0,4 Mt pour l'UE).

Pour S&P Global Platts, le déficit sera de 1,93 Mt.

Sucden, quant à lui, estime le déficit à 4 Mt, principalement en raison du recul des productions de la Thaïlande, de l'Inde ainsi que de l'UE.

Pour Rabobank, c'est un déficit de 4,3 Mt pour des raisons également de baisse des productions.

Le Guatemala se joint au Brésil et à l'Australie dans une action à l'OMC contre l'Inde

Le gouvernement brésilien a engagé le 27 février une procédure auprès de l'OMC sur les subventions indiennes, que le Brésil considère comme une distorsion sur le marché mondial.

Ces subventions indiennes comprennent des soutiens internes, fournis par l'Inde et ses Etats, mais également des subventions à l'exportation.

Selon les estimations brésiliennes, l'augmentation de la production indienne pourrait amener une chute des prix internationaux de plus de 25 %, lors de la campagne

2018/19. Cela causerait une perte de plus de 3,1 milliards de dollars aux exportateurs brésiliens.

L'Australie a rejoint le Brésil et a engagé une procédure similaire. Selon Greg Beashel, président de Global Sugar Alliance et directeur général de QSL, le marché mondial du sucre aurait été, cette année, en déficit important. Les stocks auraient été réduits et les prix du sucre beaucoup plus élevés si, l'Inde n'avait pas subventionné sa production excédentaire.

Malgré les différentes plaintes, l'Inde a annoncé, en février, de nouvelles mesures de soutien, sous la forme de prêts bonifiés et a encore augmenté le prix de soutien interne, plutôt que de mettre ses subventions en conformité avec ses obligations dans le cadre de l'OMC. Cela a engendré une réaction du Guatemala qui, à son tour, porte plainte contre l'Inde estimant que ses industries subissent un préjudice important, en conséquence directe des subventions et des mesures de soutien interne de l'Inde.

Les trois pays requérants espèrent trouver une solution, à l'amiable, dans les 60 jours. Dans le cas contraire, les intervenants pourront demander une injonction, par panel, auprès de l'OMC.

Ironiquement, les membres de l'Alliance mondiale pour la réforme et la libéralisation du commerce du sucre (dont les membres sont l'Afrique du Sud, l'Australie, le Brésil, le Canada, le Chili, la Colombie, le Guatemala, l'Inde et la Thaïlande) - créée en 1999 pour faire pression sur les politiques de protection des Etats-Unis, de l'UE et du Japon en matière de sucre - se poursuivent mutuellement en justice. (F.O.Licht des 29 février et 20 mars 2019)

Brésil

L'UNICA demande un accès plus important, en franchise de droits, pour le sucre sur le marché américain

Selon le nouveau patron de l'Unica, Evandro Gussi, le Brésil devrait chercher à conclure avec les États-Unis un accord sur les quotas de sucre en franchise de droits, similaire à celui que le Brésil offre aux exportateurs américains de biocarburant.

Le Brésil accorde actuellement aux États-Unis un contingent, en franchise de droits, de 600 millions de litres d'éthanol par an, les volumes supérieurs étant taxés à 20 %, alors que le Brésil n'est autorisé à exporter que 153 000 tonnes de sucre, valeur brute, en franchise de droits aux Etats-Unis.

Monsieur Gussi souhaiterait que, si un quota de sucre

en franchise de droits, plus élevé, n'était pas accepté par les Etats-Unis, le Brésil abandonnerait le système actuel et taxerait toutes les importations d'éthanol d'au moins 20 %. (F.O.Licht du 12 mars 2019)

Forte baisse de la récolte de cannes

La récolte de cannes, pour le mois de février, s'élève à 823 000 tonnes, contre un peu plus de 1,3 Mt, lors de la campagne précédente.

Brésil : Rapport de campagne 2018/19 du 1^{er} mars 2019 (Source : Unica)			
	2018/19	2017/18	Evolution en %
Canne (1000 tonnes)	564,1	585,1	- 3,59 %
Sucre (1000 tonnes)	26,4	35,8	- 26,45%
Ethanol (millions de litres)	30,4	25,5	+ 19,42%
Kg de sucre par tonne de canne (kg) - ATR/TC	138,54	137,26	+ 0,93%
Part de la canne pour produire du sucre (%)	35,40	46,84	
Part de canne pour produire de l'éthanol (%)	64,60	53,16	

Le pourcentage des cannes affectées à la production de sucre est de 35,4 %, contre 46,8 en 2017/18.

La production de sucre pour ce mois de février est de 4 000 t, contre près 10 000 t l'année dernière.

Depuis le début de la campagne, ce sont 564,1 Mt de cannes qui ont été récoltées, contre 585,1 Mt pour la même période de la campagne précédente.

La production de sucre, pour les 11 premiers mois de la campagne, atteint 26,4 Mt, contre plus de 35,8 Mt en 2018. (Unica février 2019)

Redressement des exportations

Les exportations brésiliennes totalisent 1,2 Mt, pour le mois de février. C'est mieux que le mois précédent, mais encore loin de 1,5 Mt enregistrées en février 2018. Les exportations de sucre brut sont à peu près identiques à celles de l'année dernière, mais les exportations de sucre blanc ralentissent un peu.

Bien qu'elles aient doublé, par rapport au mois précédent, 66 000 tonnes, contre 153 000 tonnes, elles restent inférieures aux 383 000 tonnes enregistrées en février 2018.

Le total des exportations, pour les 11 premiers mois de la campagne, est à 19,1 Mt, contre 26,5 Mt l'année dernière à la même période. (F.O.Licht du 4 mars 2019)

Production de sucre en 2019/20: progression probable par rapport à 2018/19

Selon plusieurs sources, la production pour la campagne 2019/20 serait supérieure à celle de 2018/19.

Si l'économiste JOB hésite entre une stagnation et une faible progression de 1 Mt, Datagro considère que la production sucrière pourrait augmenter de 3,3 Mt.

Rabobank se situe entre ces deux prévisions, estimant la hausse de la production brésilienne entre 1,5 et 2,5 Mt. (sources diverses)

Chine

En février, reprise de la production

En février, la Chine a produit 2,34 Mt de sucre, valeur blanc, soit une hausse de 4,6 %, par rapport à février 2018.

Le sucre de canne représente 2,25 Mt (2,19 en février 2018), contre 89 500 tonnes de sucre de betterave, en forte hausse, par rapport aux 50 000 tonnes de l'année précédente.

Sur les cinq premiers mois de la campagne, 7,4 Mt de sucre ont été produites, soit un niveau équivalent à la campagne précédente.

La production de sucre de canne est à 6,1 Mt, en retrait de 0,1 Mt, contre 6,2 Mt en 2018. Cette baisse a, toutefois, été compensée par la progression du sucre de betteraves, 1,3 Mt, contre 1,1 Mt l'année dernière.

Selon, les prévisions du Ministère de l'agriculture, la production 2018/19 devrait atteindre 10,6 Mt (10,3 Mt pour 2017/18). (F.O.Licht des 8 et 12 mars 2019)

Importations: un plus bas niveau depuis 9 ans

Selon des sources officielles chinoises, les importations ont atteint 10 000 tonnes, tel quel, pour le mois de février. Elles sont très en-deçà des 130 000 tonnes de janvier et de moitié moins importantes que celles de février 2017 à 23 000 t. Il s'agit de leur plus bas niveau depuis février 2010.

Depuis le début de la campagne (Oct/Sep), les importations atteignent 990 000 tonnes. Elles sont deux fois plus importantes, par rapport à l'année précédente (513 000 t). Ces chiffres excluent les importations de la contrebande, venant des pays du Sud-Est asiatique. (F.O.Licht du 25 mars 2019)

Un nouveau marché pour le Pakistan

La Chine a ouvert au Pakistan un accès à son marché intérieur, pour 3 produits, dont le sucre.

Selon cet accord, le Pakistan pourra exporter 300 000 t de sucre et 200 000 t de riz vers la Chine.

Pour information, en 2018, la Chine n'avait importé que 17 000 t de sucre blanc, en provenance du Pakistan. (F.O.Licht du 22 mars 2019)

Brésil - graphiques

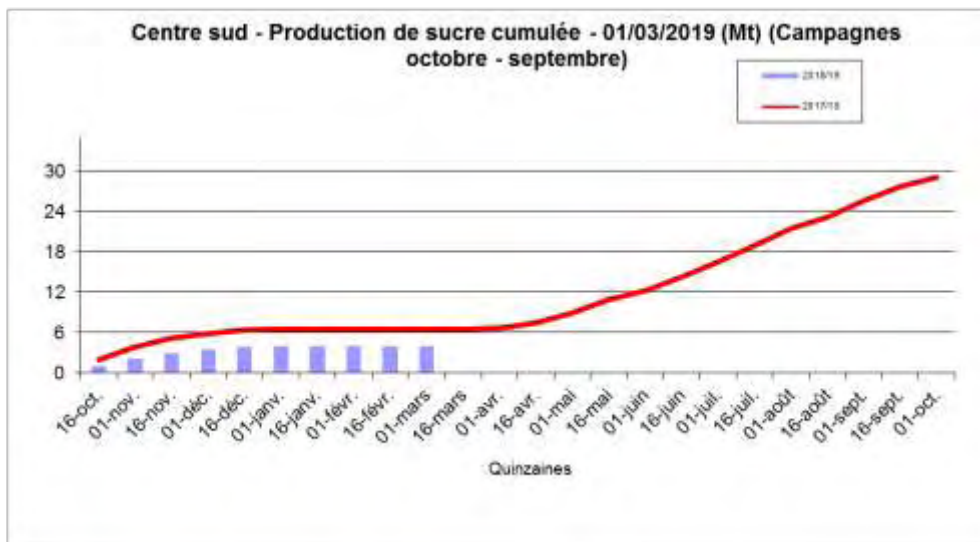
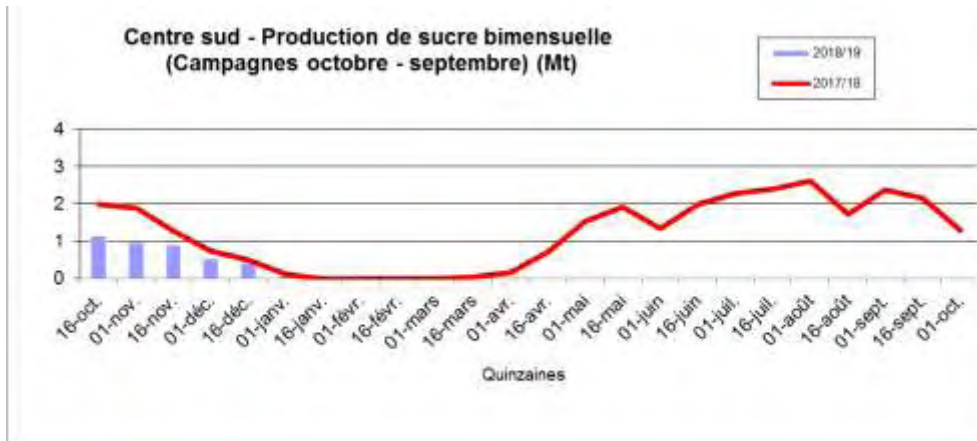

Les exportations brésiliennes de sucre de 2003/04 à 2018/19 (février 2019)
(1 000 t)
(Campagne avril-mars)

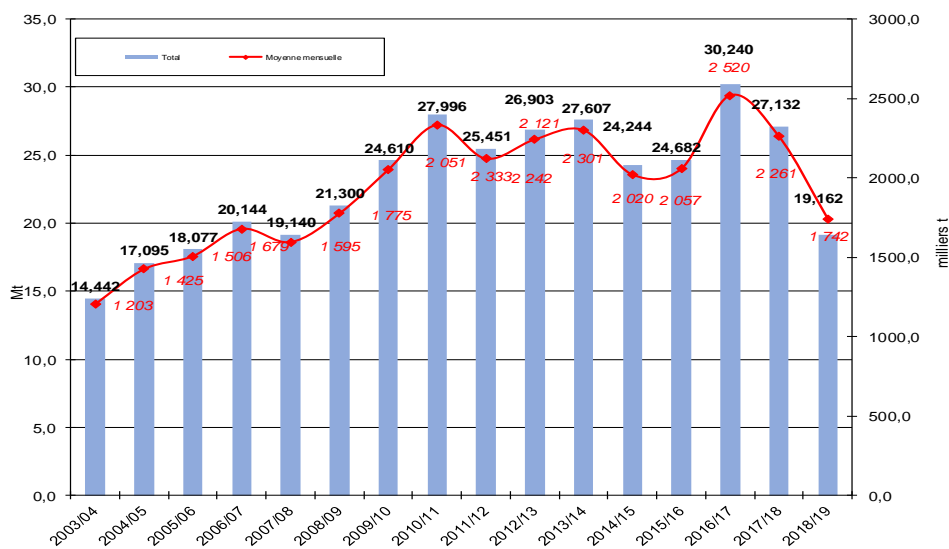

États-Unis

Le département de l'agriculture américain a revu ses estimations d'importations de sucre à la baisse, pour la campagne 2018/19, cela en raison d'une légèrement augmentation de la production interne.

La production de sucre s'établirait à 9,1 millions de tonnes courtes (1 tonne courte = 907,185 kgs), contre 9,0 millions de tonnes pour la campagne précédente. Cette hausse correspond à la progression de la production de sucre de betteraves.

Les perspectives d'importations ont également été réduites à 2,9 Mt, par rapport à la dernière estimation de 3,1 Mt. Cette réduction serait imputée, en grande partie, à une diminution des importations en provenance du Mexique. Pour rappel, lors de la campagne précédente, elles étaient de 3,3 Mt.

A noter que le ratio, stocks/consommation, a baissé, passant de 14,6 % à 13,6%. (F.O.Licht du 11 mars 2019)

Inde

Production de sucre: 27,3 Mt à la mi-mars

Après avoir atteint plus de 6,2 Mt en février, la production de la première quinzaine, du mois de mars, ralentit et reste inférieure à celle de l'année dernière, à la même période.

C'est la première fois, depuis novembre, que le résultat d'une quinzaine est inférieur à celui de l'année précédente.

Ce résultat s'explique par la fermeture d'usines dans l'Etat du Maharashtra et du Karnataka.

Selon l'Isma, la production de la première quinzaine de mars s'élève à 2,58 Mt, contre 2,64 Mt de la même quinzaine de l'année dernière et 2,84 Mt lors de la quinzaine précédente.

Depuis le début de la campagne, 27,3 Mt de sucre ont été produites, contre 25,8 Mt l'année précédente. (F.O. Licht du 6 février 2019)

Production de sucre: elle pourrait atteindre 32,6 Mt

L'Isma (Indian Sugar Mills Association) n'a pas revu ses prévisions concernant la production de sucre pour la campagne 2018/19. En revanche, F.O. Licht et l'AISTA (All India Sugar Trade Association) estime celle-ci à 32,6 Mt, valeur blanc. (F.O.Licht du 19 mars 2019)

Exportations: 2,2 Mt déjà contractées

Les producteurs indiens ont passé des contrats de livraison pour 2,2 Mt de sucre, depuis le début de la campagne 2018/19. Un peu plus de 1 Mt (1/2 brut et 1/2 blanc) ont déjà été exportées vers les principaux destinataires que sont le Bangladesh, le Sri Lanka et la Somalie. (F.O.Licht du 1^{er} février 2019)

L'Inde a passé des contrats avec l'Iran pour 150 000 t de sucre brut. Ce sucre serait livrable en mars et avril 2019. Il s'agit de la première vente de sucre indienne, depuis 5 ans, alors que l'Iran reste sous sanctions financières américaines, lui interdisant entre autres d'utiliser des devises américaines. L'Iran a donc vendu du pétrole à l'Inde en échange de roupies indiennes et il a utilisé ces devises pour leur acheter du sucre. (F.O.Licht du 26 février 2019)

Forte baisse des surfaces cannières au Maharashtra, en 2019/20.

Les surfaces de cannes à sucre devraient diminuer de 40 % et se situer entre 600 000 et 650 000 ha, pour la campagne 2019/20. (F.O. Licht du 20 mars 2019)

Mexique

Une production en hausse

Lors de la semaine du 13 mars, le Mexique a produit près de 280 000 tonnes de sucre, tel quel, contre 272 000 tonnes l'année dernière.

La récolte est caractérisée par un meilleur rendement à l'hectare, 77,82 t/ha, contre 74,51 t/ha, mais également par un plus faible taux d'extraction (10,8 %, contre 11,1 %).

Globalement, le rendement sucre à l'hectare est plus important, par rapport à l'année précédente, à 8,40 t/ha, contre 8,25 t/ha.

Depuis le début de cette campagne (oct/sep), la production de sucre atteint 3,76 Mt, contre 3,75 Mt l'année dernière. (F.O. Licht du 21 mars 2019)

Russie

Selon le ministère de l'Agriculture de la Fédération de Russie, la campagne des semis de betteraves sucrières a commencé en République tchèque.

Le 20 mars, 950 ha y avaient déjà été ensemencés par les agriculteurs de la région de Krasnodar, là où 25% des betteraves sucrières du pays sont récoltées.

Le début de la saison des semences est, à peu près, le même que l'an passé.

Le Ministère de l'agriculture a précisé que la superficie consacrée à la betterave à sucre ne devrait guère changer, par rapport à 2018, soit 1,1 million d'hectares en 2019, avec une production de betteraves sucrières estimée à 41 millions de tonnes. (F.O.Licht du 22 mars 2019)

Thaïlande

La récolte de canne commence à ralentir, alors que les volumes journaliers récoltés sont tombés sous le million de tonnes, ces derniers jours.

Au 17 mars, 114,5 Mt de cannes avaient été récoltées, contre 102,4 Mt l'année dernière.

La production de sucre a atteint 12,7 Mt, valeur brut, en hausse par rapport aux 11,3 Mt récoltées à la même date lors de la campagne précédente.

Selon les prévisions des industriels, la récolte de canne devrait chuter à 126 Mt, après avoir atteint un record de 135 Mt un an plus tôt.

Toutefois, compte-tenu du rythme actuel de production, cette estimation pourrait encore être revue à la hausse.

(F.O. Licht du 19 mars 2019)

Spot et terme à Londres et à New York
 octobre 2008 à Février 2019 (en \$/t)

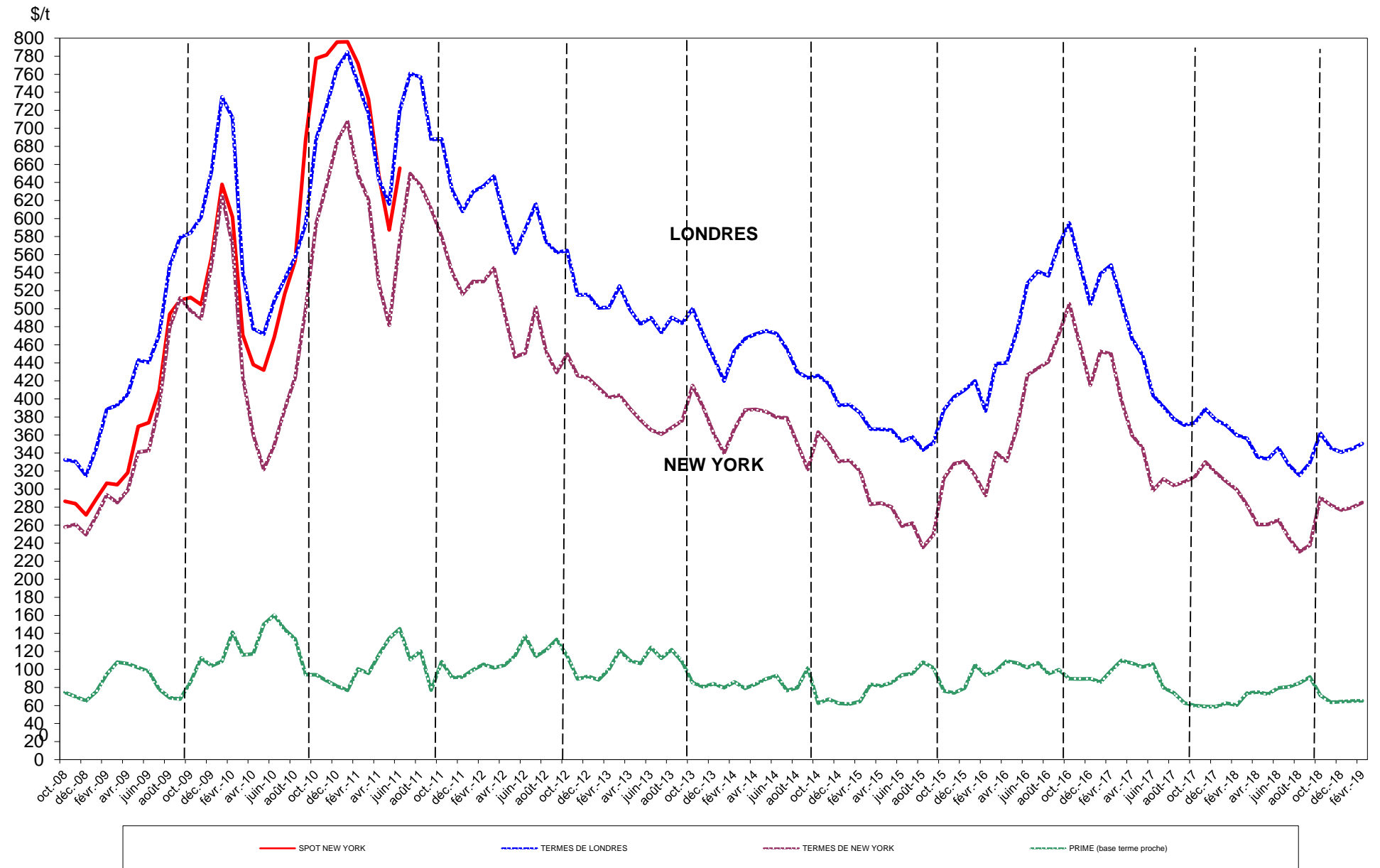

Sucre Brut : New - York n° 11, en \$/tonne depuis le 01/03/2018

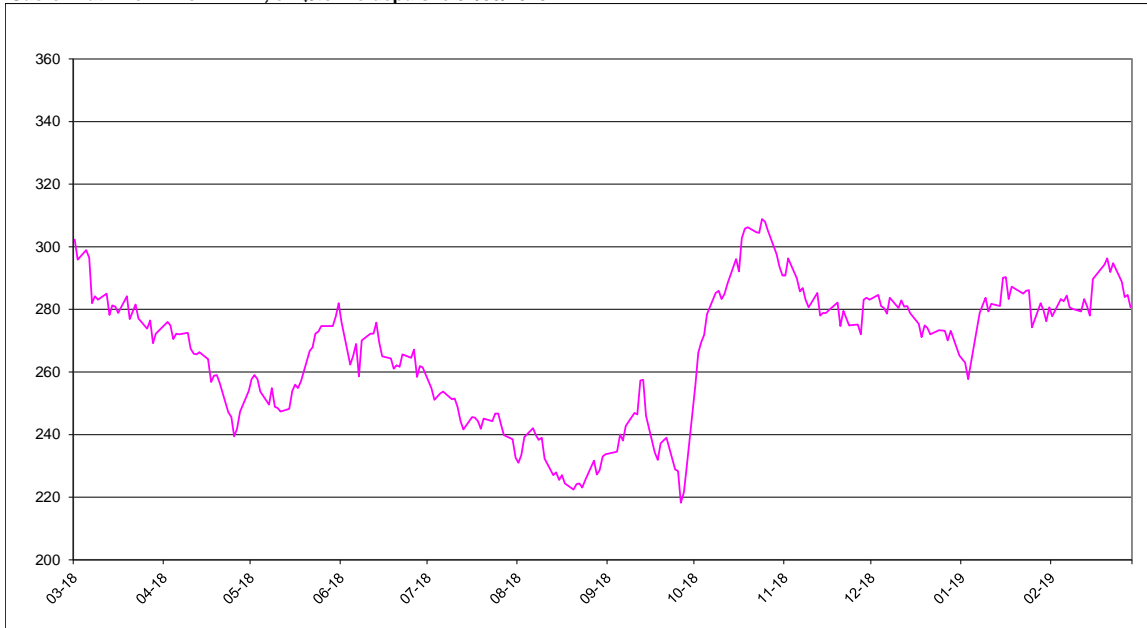

Sucre blanc : FOB N° 5 Londres en \$/tonne depuis le 01/03/2018

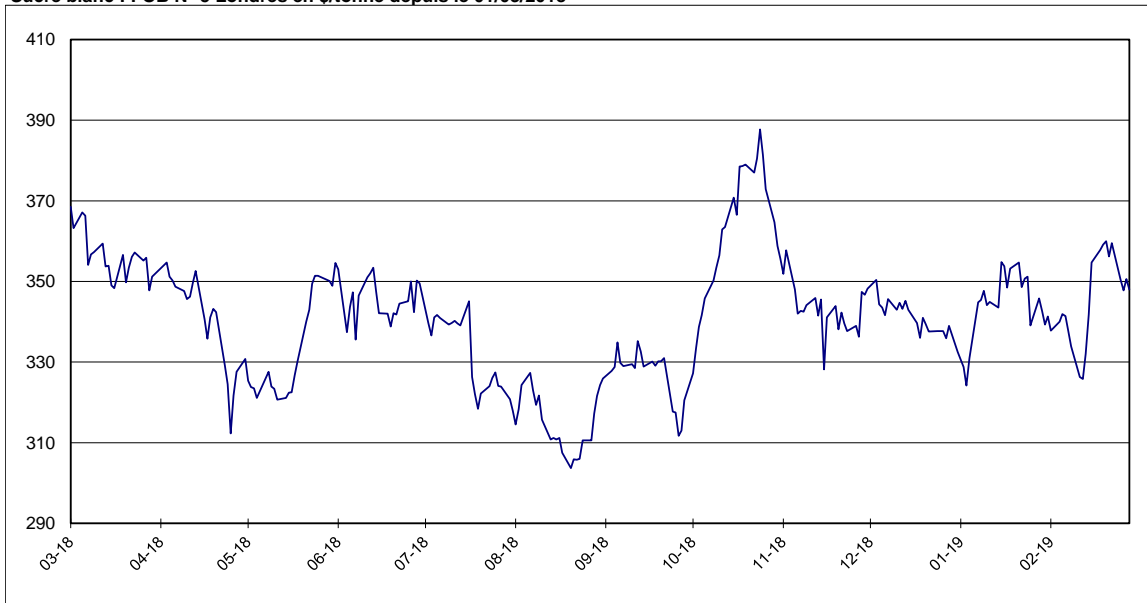

Prime du blanc en \$/tonne depuis le 01/03/2018



Évolution des termes
Moyennes mensuelles de Londres et New York

		New York		Londres		1 € =\$
		en cts/lb	en €/t	en \$/t	en €/t	
Février	2016	13,29	264,31	386,72	348,72	1,1093
Mars	"	15,43	306,32	438,88	395,30	1,1100
Avril	"	15,00	291,60	439,95	388,01	1,1339
Mai	"	16,68	325,07	475,04	420,08	1,1311
Juin	"	19,34	379,71	528,27	470,55	1,1229
Juillet	"	19,69	392,25	541,42	489,14	1,1068
Août	"	20,01	393,55	536,53	478,54	1,1212
Septembre	"	21,40	420,69	571,34	509,58	1,1212
Octobre	"	22,92	458,20	594,99	539,67	1,1026
Novembre	"	20,87	426,39	549,58	509,41	1,0799
Décembre	"	18,83	393,75	504,88	478,88	1,0543
Janvier	2017	20,54	426,33	538,91	507,44	1,0614
Février	"	20,41	422,63	548,39	515,30	1,0643
Mars	"	18,06	372,79	508,08	475,71	1,0685
Avril	"	16,32	335,73	466,72	435,36	1,0723
Mai	"	15,69	313,17	448,53	405,89	1,1066
Juin	"	13,53	265,98	404,20	359,97	1,1229
Juillet	"	14,12	270,20	391,16	339,84	1,1511
Août	"	13,78	257,39	377,76	319,95	1,1807
Septembre	"	13,97	259,56	370,91	311,29	1,1915
Octobre	"	14,23	266,91	373,57	317,80	1,1756
Novembre	"	14,97	281,21	388,80	331,23	1,1738
Décembre	"	14,43	268,82	376,81	318,35	1,1836
Janvier	2018	13,98	252,91	370,77	304,14	1,2200
Février	"	13,57	242,40	359,69	291,31	1,2348
Mars	"	12,83	229,23	356,22	288,78	1,2336
Avril	"	11,82	212,28	335,66	273,40	1,2278
Mai	"	11,83	220,47	333,39	281,98	1,1824
Juin	"	12,06	227,70	345,52	295,87	1,1678
Juillet	"	11,16	210,46	326,66	279,59	1,1683
Août	"	10,46	199,58	315,30	273,02	1,1549
Septembre	"	10,78	203,90	329,43	282,60	1,1659
Octobre	"	13,18	253,16	361,97	315,24	1,1484
Novembre	"	12,79	248,14	345,60	304,05	1,1367
Décembre	"	12,55	243,08	341,05	299,55	1,1385
Janvier	2019	12,68	244,82	344,45	301,73	1,1416
Février	"	12,93	251,09	350,26	308,57	1,1351

Évolution des cours mondiaux du sucre (1^{ers} termes) et de l'euro
en février 2019

	New York Terme de mars		Londres Terme de mai		1 € =\$
	en cts/lb	en €/t	en \$/t	en €/t	
1 février-19	12,60	242,16	348,70	303,98	1,1471
4 février-19	12,85	247,52	351,50	307,12	1,1445
5 février-19	12,82	247,42	351,30	307,54	1,1423
6 février-19	12,90	249,60	350,70	307,79	1,1394
7 février-19	12,73	247,37	345,80	304,80	1,1345
8 février-19	12,71	246,96	344,40	303,54	1,1346
11 février-19	12,67	246,99	339,50	300,20	1,1309
12 février-19	12,85	250,79	342,90	303,56	1,1296
13 février-19	12,75	248,64	344,30	304,56	1,1305
14 février-19	12,61	246,72	341,80	303,34	1,1268
15 février-19	13,14	257,27	354,70	315,01	1,1260
18 février-19			357,80	315,85	1,1328
19 février-19	13,35	260,59	359,10	317,96	1,1294
20 février-19	13,44	261,24	360,00	317,40	1,1342
21 février-19	13,24	257,08	356,20	313,72	1,1354
22 février-19	13,37	260,27	359,50	317,44	1,1325
25 février-19	13,10	254,34	350,50	308,67	1,1355
26 février-19	12,88	249,94	347,80	306,14	1,1361
27 février-19	12,91	249,97	350,60	307,92	1,1386
28 février-19	12,73	245,83	348,00	304,84	1,1416
Moyenne	12,93	251,09	350,26	308,57	1,1351
Maximum	13,44	261,24	360,00	317,96	1,1471
Minimum	12,60	242,16	339,50	300,20	1,1260

**Marché à terme de New - York (sucre brut) :
Nombres de lots (positions ouvertes) de janvier 2009 à mars 2019**

Milliers de lots

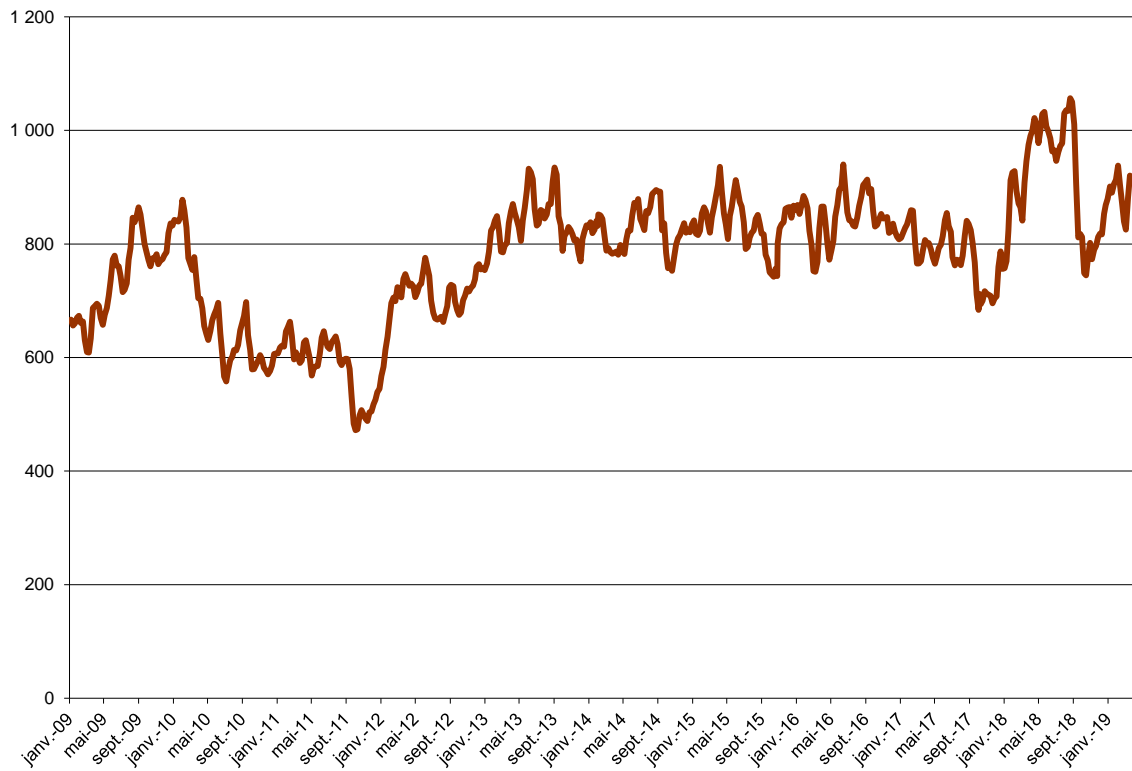

**Marché à terme de New - York (sucre brut) :
Parts des opérateurs non commerciaux (positions nettes)**

Milliers de lots

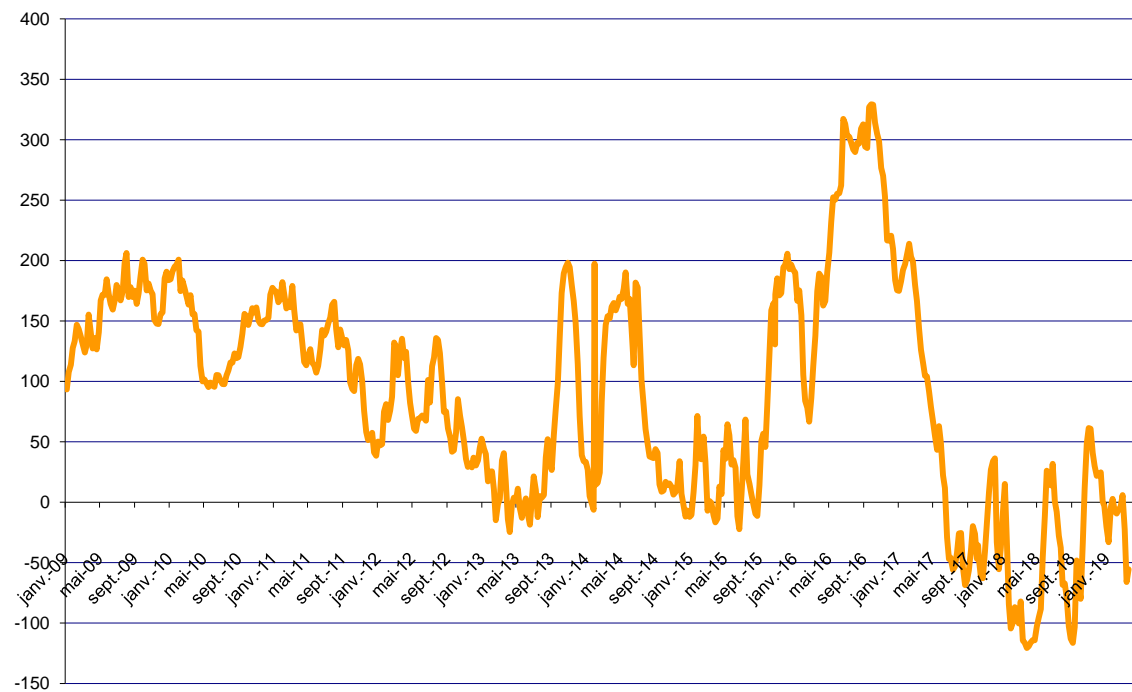

Source : CFTC.org

Évolution de l'excédent / déficit mondial (FO Licht) Estimation oct/sept 2018/19

en Mt, valeur brut

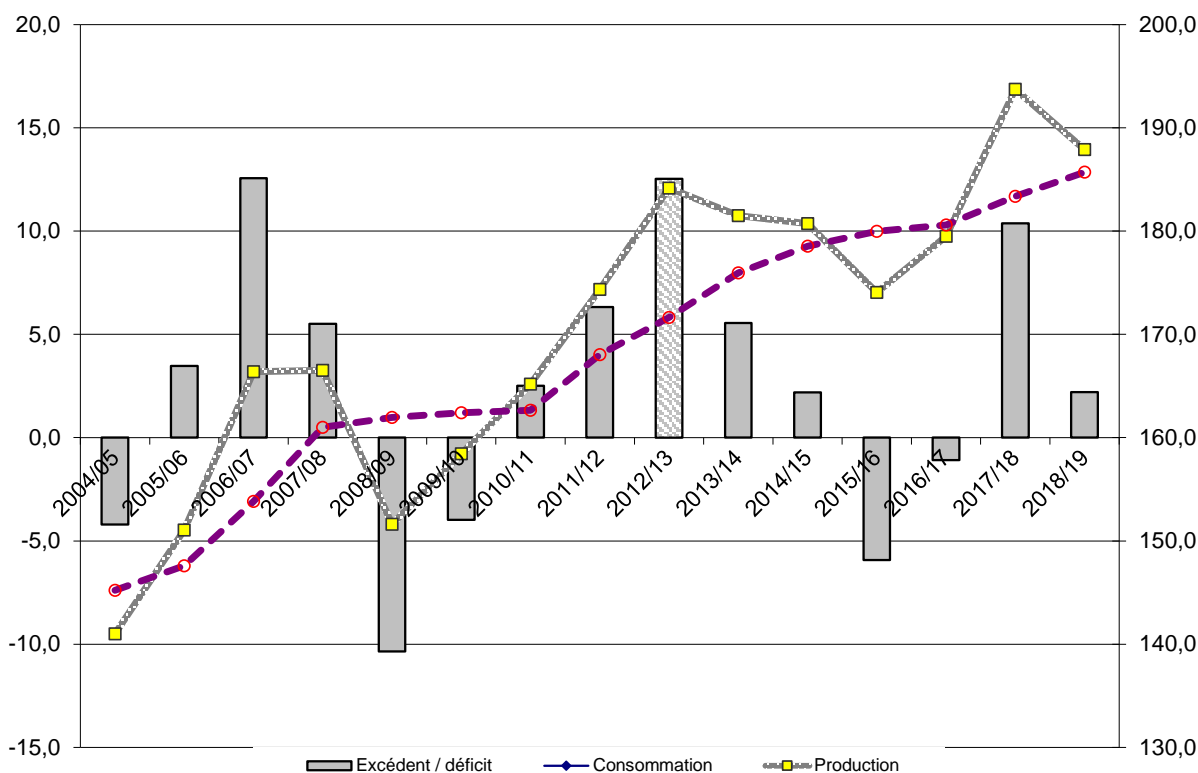

Évolution de l'excédent / déficit mondial (ISO) Estimation oct/sept 2018/19

en Mt, valeur brut

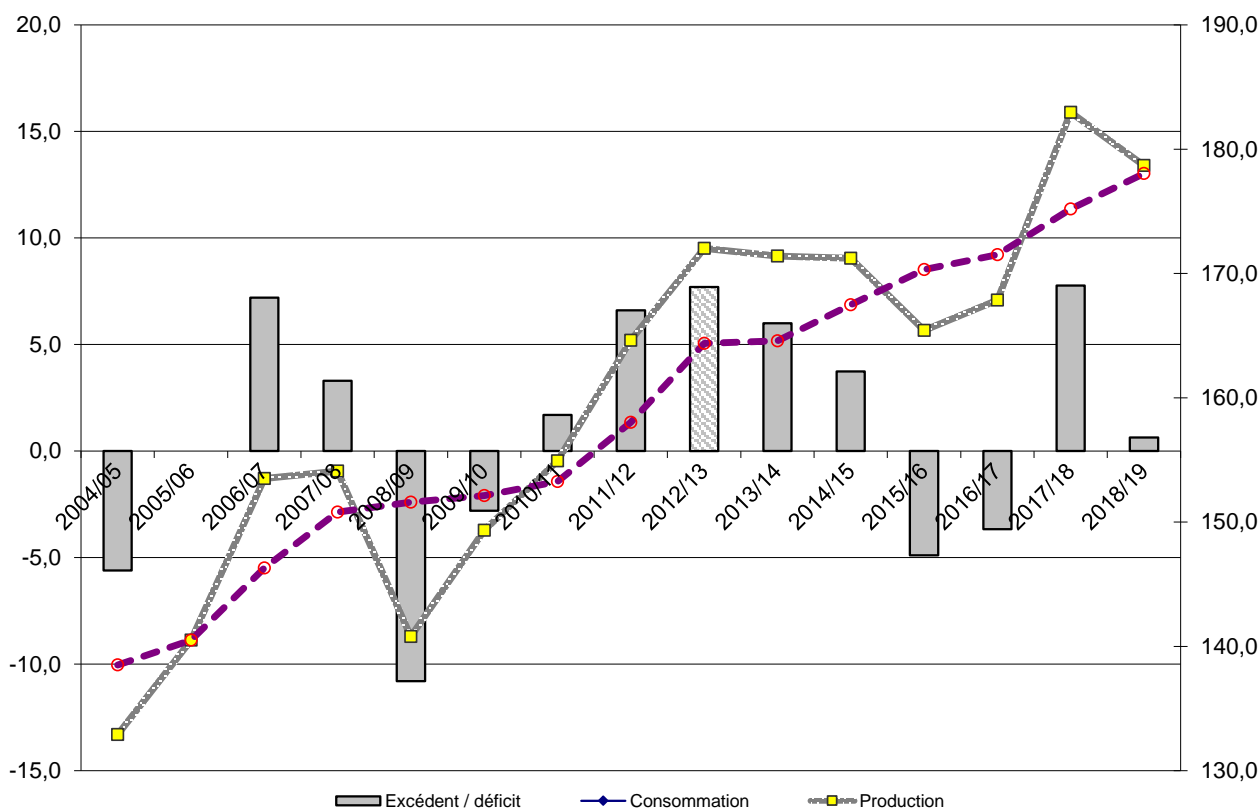

NB : L'ISO prend en compte, dans son estimation de la consommation, la différence entre les exportations et les importations mondiales. Cette estimation n'est donc pas tout à fait comparable avec celle de FO Licht. Ceci expliquant l'écart important entre les estimations de ces deux organismes.

II – La situation communautaire

Faits et chiffres

Mars 2019

Stocks de la campagne 2018/19 (publication CE)

Lors du comité de gestion du 28 mars 2018, la Commission Européenne (CE) a présenté les stocks de sucre déclarés au 1er février 2019. Les stocks détenus par les fabricants et les raffineurs sont à **12,7 Mt**, en retrait de 17 % par rapport à février 2018. L'écart des stocks entre les deux campagnes est maintenant à près de 2,5 Mt, contre 1,8 Mt le mois précédent. C'est une conséquence de la baisse de la production de sucre imputable à l'épisode de sécheresse de l'été 2018.

Bilans UE-28, campagne 2018/19 (prévisionnelle) et 2017/18

Dans cette version du **bilan 2018/19**, la **production a été révisée** à la baisse et passe en dessous de 18 Mt, **pour tenir compte des déclarations provisoires** de certains Etats Membres, qui avaient déjà fait leur notification au moment du comité de gestion, du 28 mars 2019. Toutefois, il est à noter qu'il manque encore la déclaration de 6 autres Etats Membres.

Le reste des révisions porte sur le commerce extérieur et concerne les importations de sucre (+0,2 M), ainsi que les exportations (-0,1 Mt).

Bilan 2018/19

Ressources

- Le stock repris au 1er octobre 2018 reste maintenu à **2,4 Mt**. La production, est revue à **17,9 Mt**, contre 18,3 Mt précédemment et en retrait de 16 %, par rapport à 2017/18 (21,3 Mt). L'estimation des importations de sucre est augmentée à **1,5 Mt**, pour tenir compte de la progression des importations des pays ACP/PMA. Les importations de produits transformés sont maintenues à **0,6 Mt**, pour un total des ressources ajustées à **22,4 Mt**, contre 22,6 Mt dans la précédente publication.

Emplois

- Les livraisons de sucre sur le marché intérieur, dont le sucre pour la distillerie, restent inchangées à **17,7 Mt**. Les exportations de sucre sur les pays tiers sont ramenées à **1,9 Mt** (-0,1 Mt), contre 3,6 Mt en 2017/18 (-47 %). Les exportations de sucre dans les produits transformés sont attendues à **1,5 Mt**, contre 1,7 Mt en 2017/18 (-11 %), pour un total des emplois estimé à **21,1 Mt**.

Stocks

- Le stock prévisionnel, au 30 septembre 2019, est nouvellement estimé à **1,3 Mt** (-45 %), contre 2,4 Mt en 2017/18.

Stocks de sucre en Mt

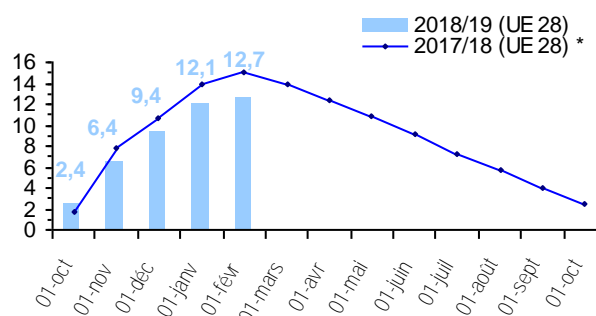

Bilan 2017/18

Ressources

- La production définitive de la campagne, présentée par la CE, est à **21,3 Mt**, contre 17,8 Mt en 2016/17 (+20 %). Les importations de sucre en l'état sont à **1,3 Mt** et les importations de produits transformés à **0,6 Mt**.

Emplois

- Les livraisons de sucre sur le marché intérieur sont à **17,8 Mt** et les exportations de sucre à **3,57 Mt** (+150 %, au regard de 2016/17). Les exportations de sucre sous forme de produits transformés sont à **1,7 Mt** (+9 %).

Stocks

- Le stock du quota déclaré, au 1er octobre 2018, présenté par la CE, est à **2,4 Mt**.

Prix moyens du sucre blanc communautaire

La Commission a également publié le prix moyen de vente du sucre UE, pour le mois de janvier 2019. Il est à **312 €/t**, en retrait de 2 €/t, par rapport à décembre 2018. Ce prix est le nouveau prix le plus bas, jamais enregistré jusque là et très en-deçà de 404,4 €/t (-92,4 €/t), qui est le prix de seuil (ancien prix de référence). La CE a également publié les prix pour les 3 régions de l'UE retenues (1) :

Janvier 2019

- R1 : 315 €/t
- R2 : 301 €/t
- R3 : 367 €/t

(1) R1: AT-CZ-DK-FI-HU-LT-PL-SE-SK
R2: BE-DE-FR-UK-NL
R3: BG-ES-GR-HR-IT-PT-RO

Importations préférentielles de sucre 2018/19

<i>Tonnes de sucre blanc</i>	Certificats délivrés au 24/03/2019	<i>Certificats délivrés au 24/03/2018</i>
PMA non ACP	335,0	168,0
ACP – PMA	33 313,0	16 471,0
ACP – non PMA	401 489,0	232 823,0
<i>Afrique centrale</i>	-	-
<i>Afrique Occidentale</i>	-	-
<i>SADC</i>	166 835,0	29 731,0
<i>EAC</i>	-	-
<i>ESA</i>	63 260,0	82 779,0
<i>Pacifique</i>	68 840,0	48 600,0
<i>Cariforum</i>	102 554,0	71 713,0
Total ACP	434 802,0	249 294,0
Total ACP+ PMA non ACP	435 137,0	249 462,0

Au 24 mars 2019, le cumul des certificats d'importations délivrés pour les contingents de sucre **ACP ou PMA** est à **435 137 t**. C'est un niveau en progression de 74%, par rapport à la même période de la campagne précédente. Pour le mois de mars 2019, les importations des 3 premières semaines sont également en progression, à 49 489 t, contre 14 815 t en 2018 (+34 674 t). Dans un marché mondial du sucre encore incertain, on commence à voir le niveau des importations ACP/PMA repartir à la hausse pour la campagne 2018/19.

Les certificats délivrés pour les contingents CXL sont à **85 577 t**, en mars 2019. Après le Brésil (56 922 t), c'est les contingents « Erga Omnes » et « Inde » qui se partagent le reste des attributions, respectivement pour 19 915 t et 9 750 t équivalent sucre blanc (soldé dès le mois d'octobre).

(2018)	Contingents annuels	Certificats délivrés au 27/03/2019
UKRAINE (sucre + isoglucose)	20 070,0	20 070,0
UKRAINE (glucose)	16 000,0	288,4
TOTAL		44 478,2
<i>PANAMA</i>	14 160,0	-
<i>PEROU</i>	25 960,0	799,1
<i>COLOMBIE</i>	73 160,0	9 408,6
<i>AMERIQUE CENTRALE</i>	177 000,0	34 270,5

Depuis le début de campagne, aucune demande n'a

été enregistrée pour Cuba et l'Australie.

S'agissant des Balkans, le contingent de la Bosnie Herzégovine est à 5 908 t, au mois de mars, sur un total de 13 210 t et le contingent de la Serbie/Kosovo a été utilisé pour 60 609 t, sur un total de 181 000 t disponibles. Aucune autre demande n'est enregistrée pour le reste des contingents des Balkans (Albanie et Macédoine - FYROM-).

Actualité réglementaire

Mars 2019

Comité de gestion du 28 mars

La Commission Européenne a présenté la situation des marchés et aucun règlement n'a été voté

Information prix

Prix moyen à l'importation du sucre ACP-PMA en janvier 2019 :

Sucre Blanc -> **366 €/t**
Sucre Brut -> **311 €/t**

Le prix du sucre blanc importé des pays ACP - PMA est à 366 €/t, en retrait de 5 €/t, par rapport au mois de décembre (371 €/t) et le sucre brut est à 311 €/t (-18 €/t), contre 329 €/t.

Bilan communautaire de sucre dans l'UE

Note méthodologique

Le bilan communautaire du sucre est un **bilan d'approvisionnement ou bilan de consommation**, conformément à l'article 22 du règlement 952/06. Cela signifie plus précisément qu'il recense sur une période donnée (campagne de 12 mois), l'ensemble des emplois d'un produit donné (en l'occurrence le sucre) et les ressources mobilisées pour équilibrer ces emplois.

Il répartit le sucre par campagne de consommation ou d'utilisation et non par campagne de production (notamment du fait de la présence de sucre produit lors de la campagne précédente dans les stocks initiaux).

La plupart des postes du bilan communautaire du sucre du quota comme du sucre hors-quota sont connus sur la base des déclarations des opérateurs (fabricants, utilisateurs de sucre, exportateurs et importateurs), à l'exception notable du poste 'Consommation intérieure' qui est estimé par différence avec les autres postes du bilan. Les données individuelles des opérateurs sont agrégées et communiquées par la Commission ou disponibles via la base communautaire du commerce extérieur (COMEXT).

En toute rigueur ce que l'on appelle consommation de sucre lors d'une campagne ne correspond pas à l'utilisation finale de ce sucre pour au moins deux raisons :

les emplois de sucre décrivent les volumes de sucre **achetés** sur le marché intérieur par les industries utilisatrices ou bien exportés sur le reste de l'UE et les pays-tiers. Or il peut y avoir un décalage de plusieurs mois entre l'achat et/ou la livraison de sucre et son utilisation finale, par exemple pour le sucre industriel ; les quantités de sucre vendues et livrées ne correspondent donc pas obligatoirement aux quantités de sucre utilisées ou incorporées lors d'une campagne.

le sucre alimentaire livré sur le marché intérieur n'est pas totalement consommé, au sens alimentaire du terme. Comme tout produit alimentaire, une partie de ce sucre fait l'objet de pertes ou de non consommation.

I. Ressources

L'ensemble des **ressources** regroupe les stocks initiaux en début de campagne, la production fraîche de sucre de la campagne, les importations de sucre en l'état et dans les produits transformés :

1. Stock initial : par définition il est nul pour le sucre hors-quota ; pour le sucre du quota il s'agit du

sucre de la campagne précédente non vendu au 30 septembre, propriété des fabricants, des raffineurs ou de la communauté (intervention publique). Le stock initial en début de campagne est égal au stock à la fin de la campagne précédente.

2. Report de sucre : ressource du bilan du sucre du quota, il correspond au sucre hors quota de la campagne précédente non vendu et qui devient le premier sucre du quota de la campagne en cours. Ce poste peut inclure le cas échéant les quantités de sucre du quota ayant fait l'objet d'une décision de **retrait** lors de la campagne précédente.

3.1 Production fraîche : il s'agit de la production fraîche, qui diffère de la production réglementaire. Cette dernière s'obtient en ajoutant à la production fraîche le report de sucre hors quota de la campagne précédente et en déduisant la quantité de sucre hors quota qui sera reportée sur la campagne suivante. Elle comprend en outre les sirops de sucre destinés à la production d'éthanol (calculé en équivalent sucre). La production fraîche est répartie entre quota et hors quota. La production disponible sous quota correspond au total de la production fraîche sous quota (c'est-à-dire le quota quand celui-ci est intégralement produit moins le report). La production hors quota s'obtient ensuite par différence entre la production fraîche de la campagne et la production fraîche sous quota. La production fraîche de sucre fait l'objet d'estimations jusqu'en décembre à partir des surfaces betteravières et d'une estimation des rendements moyens. En mars de l'année suivante, une fois la campagne de production achevée, les estimations de production sont remplacées par le chiffre issu de la déclaration provisoire des fabricants. Enfin en décembre est disponible le chiffre définitif de production, toujours sur la base des déclarations obligatoires des fabricants.

3.2 Travail à façon : quantité de sucre produite par des transformateurs (fabricants de sucre), dans le cadre de contrats de travail à façon, pour le compte d'un commettant (un autre fabricant de sucre) pouvant se situer dans les DOM ou un autre Etat Membre. Généralement, le commettant contracte des betteraves hors quota pour réaliser son quota de sucre.

4. Importations de sucre en l'état : estimées en cours de campagne à la fois sur la base des contingents préférentiels, des certificats demandés et sur la base des statistiques douanières mensuelles.

5. Importations de sucre dans les produits transformés : estimées en cours de campagne sur la base des quantités importées lors la campagne précédente. Elles regroupent en leur affectant un coefficient de teneur en sucre (fixé par la Commission) les importations de produits contenant du sucre. Elles sont ensuite définitivement fixées sur la base des données enregistrées par les services douaniers des différent Etats membres.

II. Emplois :

Les ressources précédentes permettent d'équilibrer les emplois (consommation) suivants : les exportations vers les pays tiers (sucre en l'état et dans les produits transformés), les stocks de fin de campagne, le report de sucre hors quota, et les livraisons sur le marché intérieur

1. Livraisons sur le marché intérieur : elles comprennent le sucre destiné à la consommation humaine, le sucre hors quota destiné aux utilisations non alimentaires et à la production d'alcool

1.1 Sucre alimentaire : désigne le sucre du quota livré comme sucre alimentaire. En toute rigueur, il correspond aux ventes de sucre destiné à la consommation alimentaire et diffère de celle-ci par le fait qu'une partie du sucre alimentaire vendu n'est pas consommé (pertes). C'est le seul poste qui ne fait l'objet d'aucune déclaration. Estimé en cours de campagne, en général sur la base de la précédente campagne, il est ensuite obtenu par différence entre l'ensemble des ressources de sucre du quota et les utilisations connues de sucre du quota (les exportations et le stock final). Il prend en compte le sucre de bouche et le sucre incorporé dans les produits transformés, les ventes aux ménages et aux collectivités.

1.2 Industries chimiques et pharmaceutiques : volumes de sucre hors-quota livré comme sucre industriel aux industries chimiques, pharmaceutiques et de la levure. Il s'agit bien des quantités de sucre livrées et non des quantités de sucre utilisées par ces industries. Ce poste est estimé en cours de campagne sur la base de la campagne précédente, et ajusté ensuite sur les bilans provisoires puis définitifs fournis par la Commission. La période de référence est une campagne de 14 mois, du 1^{er} Octobre de l'année n au 30 novembre de l'année n+1.

1.3 Producteurs d'alcool : volumes de sucre (sirops) livrés en distilleries pour la production d'alcool (dont alcool carburant).

2. Exportations de sucre en l'état : estimées en cours de campagne sur la base des certificats demandés (quota et hors quota), voire du niveau des exportations de la campagne précédente, elles sont ensuite définitivement fixées sur la base des données enregistrées par les services douaniers des différents Etats membres.

3. Exportations de sucre dans les produits transformés : estimées en cours de campagne sur la base des quantités exportées lors la campagne précédente. Elles regroupent en leur affectant un coefficient de teneur en sucre les exportations de produits contenant du sucre. Elles sont ensuite définitivement fixées sur la base des données enregistrées par les services douaniers des différents Etats membres.

III. Stocks fin de campagne :

. Stock de fin de campagne : défini pour le sucre du quota, il est estimé en cours de campagne, et définitivement fixé lors de la campagne suivante sur la base des déclarations des fabricants

. Report : estimé en cours de campagne, il fait l'objet d'une déclaration de la part des fabricants au plus tard le 15 avril de la campagne. Le report communautaire peut donc être connu dans les mois suivants.

Bilans communautaires de sucre UE-28 de 2013/14 à 2016/17
(Commission Européenne / FranceAgriMer)

(en 1 000 tonnes, valeur blanc)

	2013/14 (1)		2014/15		2015/16		2016/17	
	Quota	Hors Quota	Quota	Hors Quota	Quota	Hors Quota	Quota	Hors Quota
I - Ressources								
1 - Stocks au 1er octobre	2 557	0	2 013	0	1 331	0	1 000	0
- libres	2 557	0	2 013	0	1 331	0	1 000	0
- intervention	0	0	0	0	0	0	0	0
2 - Report / Retrait	674		560		2 662		927	
3.1 - Production "fraîche"	12 367	4 360	12 673	6 840	10 733	4 203	12 303	4 534
3.2 - Travail à façon	458	-458	287	-287	130	-130	300	-300
4 - Importations des pays tiers de sucre en l'état	3 170	4	2 841	4	2 918	34	2 479	7
5 - Importations des pays tiers de sucre sous forme de produits transformés	580		551		553		563	
6 - Revente de sucre hors quota								
Total des ressources	19 806	3 906	18 925	6 557	18 327	4 107	17 572	4 241
II - Emplois								
1 - Livraisons marché intérieur	16 453	1 996	16 064	2 545	15 809	1 830	15 198	1 434
1.1 Sucre alimentaire	16 453		16 064		15 809		15 198	
1.2 Sucre pour industrie chimique		774		800		850		708
1.3 Sucre pour éthanol		1 222		1 745		980		726
2 - Exportations sur pays tiers de sucre en l'état	75	1 350	129	1 350	94	1 350	81	1 350
3 - Exportations de sucre sous forme de produits transformés	1 265		1 401		1 424		1 554	
4 - Revente de sucre hors quota								
Total des emplois	17 793	3 346	17 594	3 895	17 327	3 180	16 833	2 784
III - Stocks au 30 septembre								
- libres	2 013		1 331		1 000		739	
- intervention	0		0		0		0	
- retrait								
- report	0	560	0	2 662	0	927	0	1 457
Total stocks au 30 septembre	2 013	560	1 331	2 662	1 000	927	739	1 457

Sources : Commission Européenne - FranceAgriMer

(1) - les stocks au 1er octobre 2013 intègrent une estimation pour la Croatie

Commentaires :

La prévision du bilan 2018/19 s'appuie sur les informations de la Commission Européenne (28/03/2019) et sur l'analyse de FranceAgriMer à la fin mars 2019. La production de l'UE est estimée à 17,9 Mt, contre 21,3 Mt en 2017/18. Les exportations sur les pays tiers sont estimées à 1,9 Mt et les livraisons sur le marché intérieur sont maintenues légèrement en-dessous de 2017/18, avec un regroupement du sucre alimentaire, chimie-pharmacie et éthanol.

Bilans communautaires de sucre UE-28 (post quotas)

(en 1 000 tonnes, valeur blanc)

	2017/18 (provisoire)	2018/19 (prévisionnel)
I - Ressources		
1 - Stocks au 1er octobre	2 197	2 423
- libres	2 197	2 423
- stockage privé	(dont report de 2016/17) 0	0
2 - Production "fraîche"	21 317	17 884
3 - Importations des pays tiers de sucre en l'état	1 317	1 500
4 - Importations des pays tiers de sucre sous forme de produits transformés	600	600
Total des ressources	25 431	22 407
II - Emplois		
1 - Livraisons marché intérieur (y compris sucre réglementaire pour la distillerie)	17 751	17 670 (1)
2 - Exportations sur pays tiers de sucre en l'état	3 570	1 900
3 - Exportations de sucre sous forme de produits transformés	1 686	1 500
Total des emplois	23 008	21 070
III - Stocks au 30 septembre		
- libres	2 423	1 337
- stockage privé	0	0
Total stocks au 30 septembre	2 423	1 337

(1) détail des livraisons sur le marché intérieur 18/19, source CE : sucre Alimentaire = 15,6 Mt , éthanol = 1,35 Mt et Chimie/pharma = 0,8 Mt
Sources : Commission Européenne - FranceAgrimer

Évolution des surfaces betteravières dans l'UE de 1996/97 à 2018/19 (2)

(1 000 ha)

	ALL	AUT	DK	ESP (1)	FIN	FRA	GR	ITA	PB	POR	RU	SUE	UEBL	HON	LET	LIT*	POL	R. TCH	SLQ	SLN	BG	RO	CRO	TOTAL
1996/97	514	52	68	159	34	422	40	234	116	1	173	59	103	-	-	-	-	-	-	-	-	-	-	2 009
1997/98	504	51	67	155	34	421	53	284	114	3	170	59	102	-	-	-	-	-	-	-	-	-	-	2 050
1998/99	501	49	66	153	34	412	39	275	112	3	164	59	98	-	-	-	-	-	-	-	-	-	-	1 998
1999/00	489	47	64	135	34	393	40	274	120	8	160	59	104	-	-	-	-	-	-	-	-	-	-	1 960
2000/01	451	43	59	130	32	361	50	249	112	8	146	55	95	-	-	-	-	-	-	-	-	-	-	1 823
2001/02	448	45	56	114	31	386	43	222	109	5	151	54	96	-	-	-	-	-	-	-	-	-	-	1 791
2002/03	459	44	55	114	32	409	42	246	109	9	148	54	98	-	-	-	-	-	-	-	-	-	-	1 850
2003/04	445	43	50	100	29	361	41	215	106	7	136	50	92	48	14	26	286	76	32	5	-	-	-	2 193
2004/05	441	45	48	107	30	348	33	186	99	8	133	47	90	67	14	25	298	70	35	6	-	-	-	2 161
2005/06	428	44	47	104	31	343	42	249	99	8	126	49	87	61	14	22	278	69	33	8	-	-	-	2 173
2006/07	353	40	41	101	25	366	26	94	84	4	106	45	80	48	11	18	241	56	28	7	-	-	-	1 774
2007/08	391	42	39	60	16	353	14	86	82	1	106	41	85	38	-	17	228	54	19	-	2	23	-	1 698
2008/09	390	43	36	51	14	316	14	61	71	-	101	37	64	17	-	9	177	50	11	-	-	20	-	1 482
2009/10	364	44	38	47	15	336	23	62	72	-	103	40	63	14	-	15	192	54	16	-	-	20	-	1 518
2010/11	362	45	39	47	15	342	14	63	71	-	104	39	59	14	-	15	197	54	18	-	-	23	-	1 521
2011/12	398	47	40	45	14	362	6	46	73	-	99	40	64	13	-	18	197	59	18	-	-	19	-	1 558
2012/13	350	49	41	36	12	341	9	53	73	-	104	38	63	18	-	19	192	52	19	-	-	28	-	1 532
2013/14	335	51	38	35	12	361	6	41	73	-	106	35	62	16	-	18	185	65	20	-	-	29	26	1 512
2014/15	348	51	36	39	14	371	7	52	76	-	103	34	60	11	-	16	198	66	22	-	-	29	37	1 569
2015/16	283	45	25	37	13	350	5	38	57	-	74	19	54	15	-	12	172	54	22	-	-	24	16	1 313
2016/17	310	44	33	33	12	375	5	32	67	-	71	30	56	14	-	15	203	52	22	-	-	24	19	1 416
2017/18	385	43	34	37	11	443	6	38	86	-	107	31	65	15	-	15	232	58	23	-	-	28	22	1 678
2018/19*	392	32	34	37	12	440	1	34	87	-	97	31	64	14	-	17	239	58	23	-	-	25	17	1 653
2018-19 / 2017-18	+1,8 %	-25,2 %	-0,3 %	+0,0 %	+14,3 %	-0,7 %	-79,7 %	-9,7 %	+0,3 %	-	-9,2 %	-0,3 %	-0,9 %	-8,5 %	-	+11,8 %	+3,2 %	-0,3 %	+0,0 %	-	-	-11,5 %	-25,6 %	-1,5 %

(1) Y compris les surfaces de betteraves destinées au Portugal (7 000 ha en 1997/98 ; 5 000 ha en 1998/99 ; 2 000 ha en 1999/00)

(2) Hors betteraves jus vert.

Évolution des rendements en sucre de betteraves dans l'UE de 1996/97 à 2017/18

(en t/ha)

	ALL	AUT	DK	ESP	FIN	FRA	GR	ITA	PB	POR	RU	SUE	UEBL	HON	LET	LIT	POL	R. TCH	SLQ	SLN	BG	RO	CRO	TOTAL	
1996/97	8,14	9,04	7,41	7,52	3,85	9,90	6,63	6,14	8,92	-	8,50	6,75	9,25	-	-	-	-	-	-	-	-	-	-	-	8,19
1997/98	7,98	9,02	8,03	7,32	5,24	11,22	6,87	6,12	8,95	6,33	9,34	6,71	9,98	-	-	-	-	-	-	-	-	-	-	-	8,52
1998/99	8,02	9,51	8,05	7,51	3,53	10,35	5,40	5,80	7,37	8,67	8,79	6,76	8,10	-	-	-	-	-	-	-	-	-	-	-	8,06
1999/00	8,96	10,15	8,64	8,13	4,88	11,51	5,80	6,22	9,31	7,50	9,66	7,29	10,49	-	-	-	-	-	-	-	-	-	-	-	8,98
2000/01	9,67	9,00	9,03	8,45	4,81	11,73	7,36	6,23	9,49	7,13	9,08	7,49	9,92	-	-	-	-	-	-	-	-	-	-	-	9,16
2001/02	8,31	8,87	8,55	8,25	4,71	9,43	7,30	5,78	8,74	6,40	8,10	7,44	8,75	-	-	-	-	-	-	-	-	-	-	-	8,15
2002/03	8,77	9,84	9,38	10,51	5,09	11,48	7,05	5,73	9,39	8,67	9,62	8,00	10,40	-	-	-	-	-	-	-	-	-	-	-	9,14
2003/04	8,49	8,98	9,84	9,14	4,69	10,89	5,00	4,19	10,15	8,57	10,06	8,32	11,18	10,40	4,79	5,12	7,00	7,36	7,28	7,60	-	-	-	-	6,79
2004/05	9,83	10,18	9,83	9,87	4,97	11,91	7,88	6,23	10,47	9,30	10,45	7,91	11,01	7,45	4,79	5,32	6,71	7,99	6,66	6,33	-	-	-	-	9,26
2005/06	9,43	10,59	10,11	10,39	5,77	12,10	7,38	7,16	9,86	9,63	10,64	8,29	10,63	8,08	5,07	5,68	7,36	8,10	7,97	7,50	-	-	-	-	9,21
2006/07	9,22	9,60	9,15	10,63	5,18	11,80	6,52	6,99	10,77	10,20	10,92	6,93	10,69	7,36	3,95	5,37	7,08	8,35	7,33	6,21	-	-	-	-	9,24
2007/08	10,00	8,60	9,70	11,80	6,30	12,60	5,60	9,00	10,80	10,10	9,90	8,70	10,30	6,90	-	7,40	8,40	6,60	7,10	-	2,10	4,10	-	-	9,90
2008/09	9,85	9,50	11,03	11,80	5,10	12,97	5,60	8,10	12,10	-	11,80	8,90	11,28	6,40	-	7,61	7,26	8,30	10,50	-	-	5,65	-	-	10,30
2009/10	11,60	8,70	11,70	11,70	5,90	13,30	4,40	8,20	13,70	-	12,60	10,10	13,30	9,20	-	7,50	8,60	8,90	10,20	-	-	7,30	-	-	11,36
2010/11	9,60	9,90	11,60	11,30	5,60	12,40	7,40	8,80	12,30	-	9,60	8,10	11,70	8,80	-	6,20	7,40	8,50	8,00	-	-	5,30	-	-	9,98
2011/12	10,70	11,70	13,00	11,80	8,50	13,19	6,60	11,10	13,60	-	13,30	10,50	13,60	9,10	-	7,70	9,70	10,40	9,90	-	-	7,80	-	-	11,73
2012/13	11,50	9,50	11,80	11,80	6,20	12,40	5,90	10,40	13,20	-	11,00	9,60	12,10	6,40	-	7,60	9,40	10,90	11,80	-	-	9,30	-	-	11,33
2013/14	11,10	10,20	12,20	12,80	6,10	11,50	6,90	7,00	12,90	-	11,60	10,70	12,70	7,40	-	8,60	9,60	8,30	8,60	-	-	5,80	6,80	-	11,10
2014/15	13,40	10,20	13,40	15,10	6,70	13,70	7,20	8,90	14,50	-	14,00	11,20	13,60	9,80	-	6,80	10,30	8,90	9,30	-	-	7,10	8,60	-	12,10
2015/16	11,80	9,40	12,50	15,20	4,80	12,90	5,10	7,30	13,40	-	13,20	10,30	13,60	7,50	-	8,10	8,50	9,30	7,70	-	-	6,00	6,70	-	10,90
2016/17	12,30	12,00	12,20	15,10	6,10	12,50	6,00	7,80	13,10	-	12,70	10,80	11,40	9,40	-	9,70	10,30	11,90	9,50	-	-	5,80	11,00	-	11,50
2017/18	13,40	10,90	11,50	14,60	6,10	13,80	5,90	8,00	15,40	-	12,70	10,00	15,00	9,30	-	9,30	10,00	11,30	8,00	-	-	7,90	10,30	-	12,63
2018/19*	11,30	10,20	11,10	14,70	5,40	11,75	6,70	8,70	13,20	-	11,80	9,10	12,60	8,40	-	10,00	10,00	9,60	8,90	-	-	5,70	8,40	-	11,30
Moy. 09/10 à 13/14	10,90	10,00	12,06	11,88	6,46	12,56	6,24	9,10	13,14	-	11,62	9,80	12,68	8,18	-	7,52	8,94	9,40	9,70	-	-	7,10	6,80	-	11,10
Moy. 14/15 à 18/19	12,44	10,54	12,14	14,94	5,82	12,93	6,18	8,14	13,92	-	12,88	10,28	13,24	8,88	-	8,78	9,82	10,20	8,68	-	-	6,50	9,00	-	11,69

* Données provisoires

Sources : CE, F.O. Licht et FranceAgrimer - Septembre 2018

Quotas sucre de 2007/08 à 2016/17

(en 1 000 tonnes, valeur blanc)

	ALL	AUT	DK	ESP	FIN	FRA	GRE	ITA	PB	POR	RU	SUE	UEBL	HON	LET	LIT	POL	R. TCH	SLQ	SLN	BG	RO	(>2013/14) CRO	UE 27 /28	
2007/08																									
Quotas de base	3 655,5	405,8	420,7	903,8	146,1	4 120,7	317,5	778,7	876,6	44,5	1 221,5	325,7	862,1	406,7	66,5	103,0	1 771,4	469,3	210,2	53,0	4,8	109,2	-	17 273,0	
Quotas additionnels / transitoires	-	-	31,7	-	-	-	-	110,2	54,9	-	-	17,7	20,2	-	-	8,0	1,1	5,6	5,9	-	-	-	-	255,3	
Abandons de quotas	-	-	-	16,7	56,1	-	158,8	24,9	-	19,5	-	-	-	108,1	66,5	-	-	102,5	70,1	53,0	-	-	-	676,1	
Total	3 655,5	405,8	452,5	887,2	90,0	4 120,7	158,7	864,1	931,4	25,0	1 221,5	343,4	882,3	298,6	0,0	111,0	1 772,5	372,5	145,9	0,0	4,8	109,2	-	16 852,3	
Total 2007/08 / Total 2006/07	0%	0%	8%	-2%	-38%	0%	-50%	11%	6%	-44%	0%	5%	2%	-27%	-100%	8%	0%	-21%	-31%	-100%	-	-	-	-	-2%
2008/09																									
Quotas de base	3 655,5	405,8	452,5	887,2	90,0	4 120,7	158,7	753,8	931,4	25,0	1 221,5	343,4	882,3	298,6	-	111,0	1 772,5	372,5	145,9	0,0	4,8	109,2	-	16 742,1	
Abandons de quotas	757,2	54,8	80,1	256,6	9,0	683,7	-	245,5	126,5	15,0	165,0	50,2	206,1	193,2	-	20,8	366,9	-	33,6	-	4,8	4,5	-	3 273,2	
Total	2 898,3	351,0	372,4	630,6	81,0	3 437,0	158,7	508,4	804,9	10,0	1 056,5	293,2	676,2	105,4	-	90,3	1 405,6	372,5	112,3	0,0	0,0	104,7	-	13 468,8	
Total 2008/09 / Total 2007/08	-21%	-14%	-18%	-29%	-10%	-17%	0%	-41%	-14%	-60%	-14%	-15%	-23%	-65%	-	-19%	-21%	0%	-23%	-	-100%	-4%	-	-20%	
2009/10																									
Quotas de base	2 898,3	351,0	372,4	630,6	81,0	3 437,0	158,7	508,4	804,9	10,0	1 056,5	293,2	676,2	105,4	-	90,3	1 405,6	372,5	112,3	0,0	0,0	104,7	-	13 468,8	
Abandons de quotas	-	-	-	132,1	-	-	-	-	-	-	-	-	-	-	-	-	-	-	-	-	-	-	-	132,1	
Total	2 898,3	351,0	372,4	498,5	81,0	3 437,0	158,7	508,4	804,9	10,0	1 056,5	293,2	676,2	105,4	-	90,3	1 405,6	372,5	112,3	0,0	0,0	104,7	-	13 336,7	
Total 2009/10 / Total 2008/09	0%	0%	0%	-21%	0%	0%	0%	0%	0%	0%	0%	0%	0%	0%	-	0%	0%	0%	0%	-	0%	0%	-	-1%	
de 2010/11 à 2016/17*																									
Quotas de base	2 898,3	351,0	372,4	498,5	81,0	3 437,0	158,7	508,4	804,9	10,0	1 056,5	293,2	676,2	105,4	-	90,3	1 405,6	372,5	112,3	0,0	0,0	104,7	192,9	13 336,7 13 529,6 (>2013/14)	

* Dont DOM (432 220 tonnes à partir de 2010/11, 480 244 tonnes avant 2010/11)

Source : CE et FranceAgriMer

Production de sucre dans l'UE de 2015/16 à 2018/19

(en 1 000 tonnes, valeur blanc)

	ALL	AUT	DK	ESP	FIN	FRA	GRE	ITA	PB	POR	RU	SUE	UEBL	HON	LET	LIT	POL	R. TCH	SLQ	SLN	BG	RO	CRO	UE 27/28
2015/16																								
1. Production "fraîche" (1 000 t de sucre blanc)																								
a) de betteraves	2 953	408	311	552	120	4 012	151	480	765	-	978	258	749	129	-	128	1 424	456	200	-	-	177	120	14 371
b) DOM (cannes)	-	-	-	-	-	555	-	-	-	10	-	-	-	-	-	-	-	-	-	-	-	-	-	565
c) de mélasses	-	-	-	-	-	-	-	-	-	-	-	-	-	-	-	-	-	-	-	-	-	-	-	-
TOTAL	2 953	408	311	552	120	4 566	151	480	765	10	978	258	749	129	-	128	1 424	456	200	-	-	177	120	14 935
(2015/16 / 2014/15)	-34%	4%	-35%	-9%	-13%	-10%	-22%	-31%	-30%	2557%	-32%	-33%	-11%	-1%	-	-30%	-28%	-24%	-3%	-	-	-19%	-67%	-23%
2. Reports de 2014/15																								
	921	0	65	81	11	197	6	194	189	-	325	83	88	0	-	6	322	65	0	-	-	35	74	2 663
3. Production (1+ 2)																								
	3 874	408	376	633	131	4 764	157	675	954	10	1 303	341	837	129	-	134	1 745	521	200	-	-	211	194	17 598
4. Répartition de la production (1 000 t)																								
a) Production sous Quota	2 898	351	372	498	81	3 437	157	508	805	10	1 056	293	676	105	-	90	1 406	372	112	-	-	105	190	13 525
b) Hors Quota	976	57	4	134	50	1 327	0	166	149	-	247	48	161	23	-	44	340	149	88	-	-	107	4	4 073
2016/17																								
1. Production "fraîche" (1 000 t de sucre blanc)																								
a) de betteraves	3 568	487	400	468	138	4 133	221	378	873	-	917	336	729	158	-	163	1 961	594	221	-	-	171	363	16 279
b) DOM (cannes)	-	-	-	-	-	548	-	-	-	10	-	-	-	-	-	-	-	-	-	-	-	-	-	558
c) de mélasses	-	-	-	-	-	-	-	-	-	-	-	-	-	-	-	-	-	-	-	-	-	-	-	-
TOTAL	3 568	487	400	468	138	4 680	221	378	873	10	917	336	729	158	-	163	1 961	594	221	-	-	171	363	16 837
(2016/17 / 2015/16)	-21%	24%	-16%	-23%	0%	-8%	14%	-45%	-20%	2578%	-37%	-12%	-14%	22%	-	-11%	-1%	0%	7%	-	-	-22%	1%	-14%
2. Reports de 2015/16																								
	221	0	3	121	0	61	0	166	25	-	169	0	35	5	-	0	90	15	0	-	-	14	4	927
3. Production (1+ 2)																								
	3 788	487	403	589	138	4 741	221	544	898	10	1 086	336	764	163	-	163	2 051	608	221	-	-	185	367	17 764
4. Répartition de la production (1 000 t)																								
a) Production sous Quota	2 898	351	372	498	81	3 437	159	508	805	10	1 056	293	676	105	-	90	1 406	372	112	-	-	105	193	13 529
b) Hors Quota	890	136	31	91	57	1 304	63	36	93	-	30	43	88	57	-	73	645	236	109	-	-	80	174	4 234
2017/18 (1ère campagne post quotas sucre)																								
1. Production "fraîche" (1 000 t de sucre blanc)																								
a) de betteraves	5 158	472	397	552	64	6 237	37	305	1 324	-	1 364	307	979	142	-	141	2 314	655	180	-	-	218	229	21 073
b) DOM (cannes)	-	-	-	-	-	244	-	-	-	0	-	-	-	-	-	-	-	-	-	-	-	-	-	244
c) de mélasses	-	-	-	-	-	-	-	-	-	-	-	-	-	-	-	-	-	-	-	-	-	-	-	-
TOTAL	5 158	472	397	552	64	6 480	37	305	1 324	0	1 364	307	979	142	-	141	2 314	655	180	-	-	218	229	21 317
[2017/18 / 2016/17 (Q+HQ)]	45%	-3%	-1%	18%	-54%	38%	-84%	-19%	52%	-100%	49%	-9%	34%	-10%	-	-14%	18%	10%	-19%	-	-	28%	-37%	27%
2018/19 *																								
1. Production "fraîche" (1 000 t de sucre blanc)																								
a) de betteraves	4 105	325	352	542	55	5 105	8	216	1 124	-	1 133	279	806	110	-	147	2 390	573	166	-	-	108	140	17 686
b) DOM (cannes)	-	-	-	-	-	198	-	-	-	0	-	-	-	-	-	-	-	-	-	-	-	-	-	198
c) de mélasses	-	-	-	-	-	-	-	-	-	-	-	-	-	-	-	-	-	-	-	-	-	-	-	-
TOTAL	4 105	325	352	542	55	5 303	8	216	1 124	0	1 133	279	806	110	-	147	2 390	573	166	-	-	108	140	17 884
(2018/19 / 2017/18)	-20%	-31%	-11%	-2%	-14%	-18%	-77%	-29%	-15%	-	-17%	-9%	-18%	-22%	-	5%	3%	-13%	-8%	-	-	-51%	-39%	-16%

* chiffres prévisionnels

Source : UE et FranceAgriMer - septembre 2018

Prix moyens du sucre blanc communautaire Octobre 2006 - Septembre 2018

Prix de vente moyen		
	Sucre du quota €/t	Sucre industriel €/t
oct-06	631	286
nov-06	631	294
déc-06	631	294
janv-07	628	284
févr-07	627	288
mars-07	626	283
avr-07	626	298
mai-07	624	293
juin-07	620	297
juil-07	619	301
août-07	618	319
sept-07	618	305
oct-07	617	287
nov-07	616	277
déc-07	618	278
janv-08	612	289
févr-08	596	271
mars-08	604	271
avr-08	603	261
mai-08	606	264
juin-08	607	263
juil-08	598	263
août-08	601	263
sept-08	595	267
oct-08	578	270
nov-08	574	276
déc-08	574	285
janv-09	564	292
févr-09	551	311
mars-09	567	294
avr-09	564	295
mai-09	566	306
juin-09	563	312
juil-09	562	305
août-09	561	300
sept-09	555	333
oct-09	499	283
nov-09	493	337
déc-09	495	315
janv-10	479	320
févr-10	474	349
mars-10	477	350
avr-10	477	338
mai-10	479	313
juin-10	476	338
juil-10	478	310
août-10	479	320
sept-10	485	319

Prix de vente moyen		
	Sucre du quota €/t	Sucre industriel €/t
oct-10	485	328
nov-10	486	326
déc-10	486	343
janv-11	498	324
févr-11	505	332
mars-11	517	339
avr-11	529	325
mai-11	536	342
juin-11	538	344
juil-11	548	364
août-11	564	352
sept-11	572	375
oct-11	634	473
nov-11	645	389
déc-11	654	389
janv-12	683	385
févr-12	699	391
mars-12	710	415
avr-12	715	425
mai-12	711	427
juin-12	706	428
juil-12	709	405
août-12	713	372
sept-12	708	400
oct-12	720	394
nov-12	728	394
déc-12	724	376
janv-13	738	375
févr-13	724	362
mars-13	726	359
avr-13	730	374
mai-13	725	364
juin-13	722	362
juil-13	713	364
août-13	709	370
sept-13	689	360
oct-13	657	364
nov-13	647	340
déc-13	624	348
janv-14	627	357
févr-14	603	337
mars-14	604	331
avr-14	573	343
mai-14	574	330
juin-14	562	319
juil-14	536	320
août-14	532	326
sept-14	509	310

Prix de vente moyen		
	Sucre du quota * €/t	Sucre industriel €/t
oct-14	455	328
nov-14	449	323
déc-14	435	324
janv-15	422	314
févr-15	414	299
mars-15	419	316
avr-15	417	297
mai-15	419	287
juin-15	414	279
juil-15	415	297
août-15	419	308
sept-15	425	311
oct-15	417	293
nov-15	423	289
déc-15	427	326
janv-16	429	299
févr-16	427	292
mars-16	433	311
avr-16	428	284
mai-16	434	309
juin-16	437	320
juil-16	438	328
août-16	442	335
sept-16	450	371
oct-16	470	319
nov-16	480	348
déc-16	479	374
janv-17	496	352
févr-17	497	349
mars-17	495	371
avr-17	495	368
mai-17	497	346
juin-17	498	364
juil-17	501	378
août-17	501	359
sept-17	490	345
oct-17	422	
nov-17	411	
déc-17	400	
janv-18	371	
févr-18	372	
mars-18	376	
avr-18	362	
mai-18	368	
juin-18	361	
juil-18	346	
août-18	350	
sept-18	347	

* Prix de vente du sucre des fabricants à partir du 01/10/2017 (post quotas sucre)

Source : Commission européenne

Prix de référence	
	Sucre du quota €/t
1er juillet 2006	631,9
1er octobre 2008	541,5
depuis le 1/10/2009	404,4

Régions de l'UE retenues par la CE :

R1: AT-CZ-DK-FI-HU-LT-PL-SE-SK

R2: BE-DE-FR-UK-NL

R3: BG-ES-GR-HR-IT-PT-RO

(1) Prix régionaux, en septembre 2018 :	
• R1 :	338 €/t
• R2 :	340 €/t
• R3 :	398 €/t

Prix moyens du sucre blanc communautaire, par régions *
Octobre 2017 - Janvier 2019

	Moyenne UE (€/t)	<i>Écart type</i>	Région 1 (€/t)	Région 2 (€/t)	Région 3 (€/t)
oct-17	422	49	423	418	447
nov-17	411	44	407	405	455
déc-17	400	44	398	393	452
janv-18	371	29	376	365	407
févr-18	372	33	371	367	408
mars-18	376	27	371	374	399
avr-18	365	35	366	361	386
mai-18	368	30	369	365	383
juin-18	361	30	363	359	375
juil-18	347	35	350	341	371
août-18	347	38	338	345	381
sept-18	347	52	338	340	398
oct-18	321	46	325	309	380
nov-18	320	36	329	308	368
déc-18	314	37	323	300	370
janv-19	312	35	315	301	367
Prix de référence					
€/t					
404,4					

* R1: AT-CZ-DK-FI-HU-LT-PL-SE-SK

R2: BE-DE-FR-UK-NL

R3: BG-ES-GR-HR-IT-PT-RO

Evolution des prix moyens de vente du sucre blanc communautaire d'octobre 2006 à janvier 2019 (en €/t)

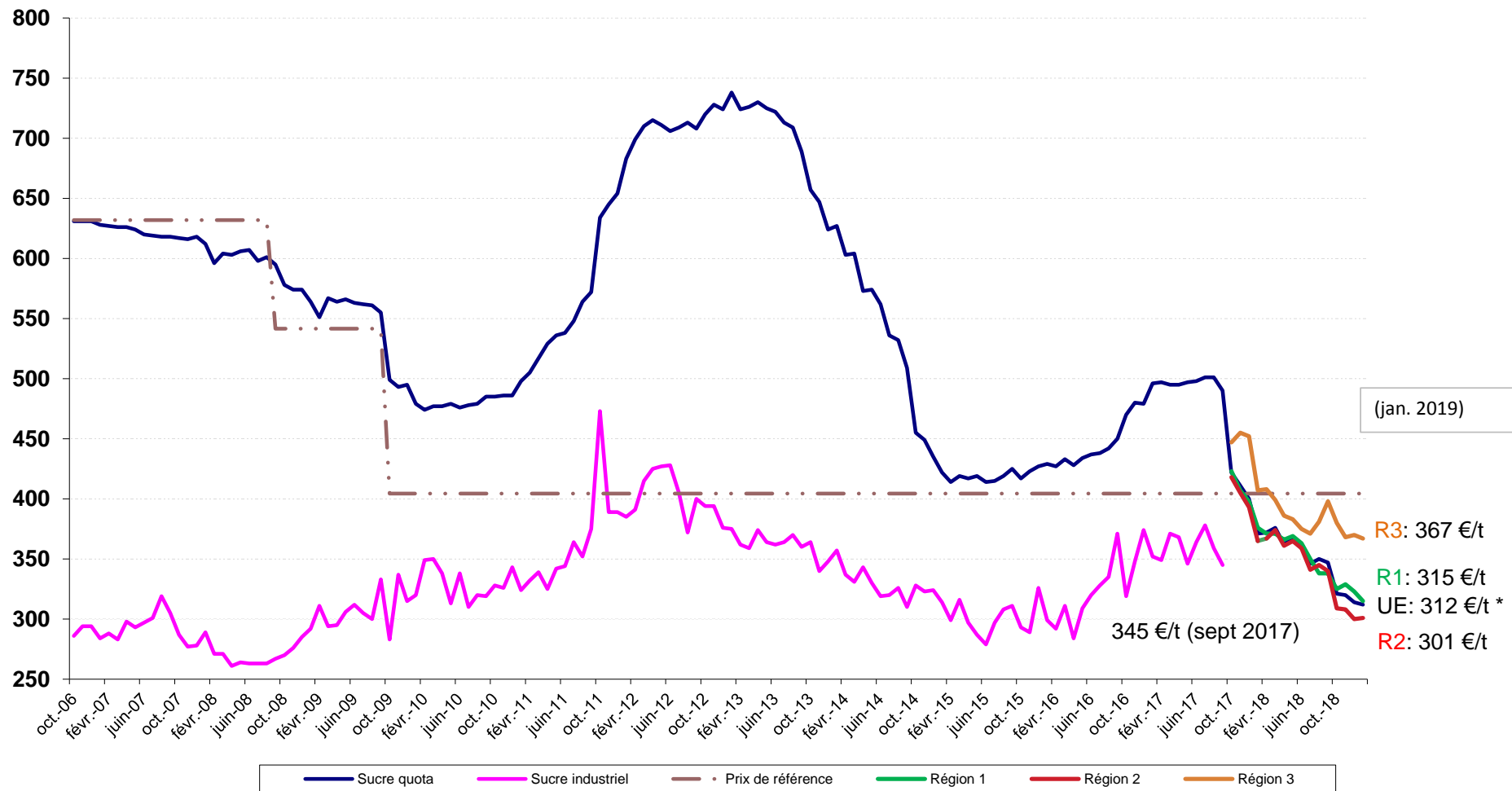

* Prix du sucre post quotas > 01/10/2017 (fabricants)
Source : CE

III – La situation française

Bilan français

Note méthodologique

Le bilan français du sucre est, à l'instar du bilan communautaire, un **bilan d'approvisionnement ou bilan de consommation**, conformément à l'article 22 du règlement 952/06. Les remarques méthodologiques apportées en pages 20 et 21 de ce bulletin sont également vrais pour le bilan français. Il recense sur une période donnée (campagne de 12 mois), l'ensemble des emplois d'un produit donné (en l'occurrence le sucre) et les ressources mobilisées pour équilibrer ces emplois.

Il répartit le sucre par campagne de consommation ou d'utilisation et non par campagne de production (notamment du fait de la présence de sucre produit lors de la campagne précédente dans les stocks initiaux).

La plupart des postes du bilan français du sucre du quota comme du sucre hors-quota sont connus sur la base des déclarations des opérateurs (fabricants, utilisateurs de sucre, exportateurs et importateurs) et des services douaniers, à l'exception notable du poste 'Consommation intérieure' qui est estimé par différence avec les autres postes du bilan.

En toute rigueur ce que l'on appelle consommation de sucre lors d'une campagne ne correspond pas à l'utilisation finale de ce sucre pour au moins deux raisons :

les emplois de sucre décrivent les volumes de sucre **achetés** sur le marché intérieur par les industries utilisatrices ou bien exportés sur le reste de l'UE et les pays-tiers. Or il peut y avoir un décalage de plusieurs mois entre l'achat et/ou la livraison de sucre et son utilisation finale, par exemple pour le sucre industriel ; les quantités de sucre vendues et livrées ne correspondent donc pas obligatoirement aux quantités de sucre utilisées ou incorporées lors d'une campagne.

le sucre alimentaire livré sur le marché intérieur n'est pas totalement consommé, au sens alimentaire du terme. Comme tout produit alimentaire, une partie de ce sucre fait l'objet de pertes ou de non consommation.

I. Ressources

L'ensemble des **ressources** regroupe les stocks initiaux en début de campagne, la production disponible de sucre de la campagne, les importations de sucre en l'état et dans les produits transformés :

1. Stock initial : par définition il est nul pour le sucre hors-quota ; pour le sucre du quota il s'agit du sucre de la campagne précédente non vendu au 30 septembre, propriété des fabricants, des raffineurs ou des sucres

détenus à l'intervention publique en France. Le stock initial en début de campagne est égal au stock à la fin de la campagne précédente.

2. Report de sucre : ressource du bilan du sucre du quota, il correspond au sucre hors quota de la campagne précédente non vendu et qui devient le premier sucre du quota de la campagne en cours. Ce poste peut inclure le cas échéant les quantités de sucre du quota ayant fait l'objet d'une décision de **retrait** lors de la campagne précédente.

3. Production fraîche : il s'agit de la production fraîche, qui diffère de la production réglementaire. Cette dernière s'obtient en ajoutant à la production fraîche le report de sucre hors quota de la campagne précédente et en déduisant la quantité de sucre hors quota qui sera reportée sur la campagne suivante. Elle comprend en outre les sirops de sucre destinés à la production d'éthanol (calculé en équivalent sucre). La production fraîche est répartie entre quota et hors quota. La production disponible sous quota correspond au total de la production fraîche sous quota (c'est-à-dire le quota quand celui-ci est intégralement produit moins le report). La production hors quota s'obtient ensuite par différence entre la production fraîche de la campagne et la production fraîche sous quota. La production fraîche de sucre fait l'objet d'estimations jusqu'en décembre à partir des surfaces betteravières et d'une estimation des rendements moyens. En mars de l'année suivante, une fois la campagne de production achevée, les estimations de production sont remplacées par le chiffre issu de la déclaration provisoire des fabricants. Enfin, en décembre, est disponible le chiffre définitif de production, toujours sur la base des déclarations obligatoires des fabricants.

4. Importations de sucre en l'état : estimées en cours de campagne à la fois sur la base des contingents préférentiels, des certificats demandés et sur la base des statistiques douanières mensuelles.

5. Importations de sucre dans les produits transformés : estimées en cours de campagne sur la base des quantités importées lors la campagne précédente. Elles regroupent en leur affectant un coefficient de teneur en sucre (fixé par la Commission) les importations de produits contenant du sucre. Elles sont ensuite définitivement fixées sur la base des données enregistrées par les services douaniers.

II. Emplois :

Les ressources précédentes permettent d'équilibrer les emplois (consommation) suivants : les exportations vers pays tiers (sucre en l'état et dans les produits

transformés), les stocks de fin de campagne, le report de sucre hors quota, et les livraisons sur le marché intérieur

1. Livraisons sur le marché intérieur : elles comprennent le sucre destiné à la consommation humaine, le sucre hors quota destiné aux utilisations non alimentaires et à la production d'alcool

Sucre alimentaire : désigne le sucre du quota livré comme sucre alimentaire. En toute rigueur, il correspond aux ventes de sucre destiné à la consommation alimentaire et diffère de celle-ci par le fait qu'une partie du sucre alimentaire vendu n'est pas consommé (pertes). C'est le seul poste qui ne fait l'objet d'aucune déclaration. Estimé en cours de campagne, en général sur la base de la précédente campagne, il est ensuite obtenu par différence entre l'ensemble des ressources de sucre du quota et les utilisations connues de sucre du quota (les exportations et le stock final). Il prend en compte le sucre de bouche et le sucre incorporé dans les produits transformés, les ventes aux ménages et aux collectivités,

1.1 Industries chimiques et pharmaceutiques : volumes de sucre hors-quota livré comme sucre industriel aux industries chimiques, pharmaceutiques et de la levure. Il s'agit bien des quantités de sucre livrées et non des quantités de sucre utilisées par ces industries. Ce poste est estimé en cours de campagne sur la base des déclarations mensuelles de livraisons de sucre industriel par les fabricants. La période de référence est une campagne de 14 mois, du 1^{er} Octobre de l'année n au 30 novembre de l'année n+1.

1.2 Producteurs d'alcool : volumes de sucre (sirops) livrés en distilleries pour la production d'alcool (dont alcool carburant)

2. Exportations vers pays tiers et livraisons vers l'UE de sucre en l'état : estimées en cours de campagne sur la base des certificats demandés (quota et hors quota), voire du niveau des exportations de la campagne précédente, elles sont ensuite estimées sur la base des données enregistrées par les services douaniers (données mises à jour et définitivement fixées au bout de 12 mois). S'agissant des RUP (régions ultra périphériques de l'Europe), les quantités livrées font l'objet d'une déclaration et portent sur une période de référence allant du 1^{er} Octobre de l'année n au 31 décembre de l'année n+1.

3. Exportations de sucre dans les produits transformés : estimées en cours de campagne sur la base des quantités exportées lors la campagne précédente. Elles regroupent en leur affectant un coefficient de teneur en sucre les exportations de produits contenant du sucre. Elles sont ensuite estimées sur la base des données enregistrées par les services douaniers (données mises à jour et définitivement fixées au bout de 12 mois).

III. Stocks fin de campagne :

. Stock de fin de campagne : défini pour le sucre du quota, il est estimé en cours de campagne, et définitivement fixé lors de la campagne suivante sur la base des déclarations des fabricants

. Report : estimé en cours de campagne, il fait l'objet d'une déclaration de la part des fabricants au plus tard le 15 avril de la campagne. Le report peut donc être connu dans les mois suivants.

Bilans français de sucre

(en 1 000 tonnes, valeur blanc)

	2014/15 (Octobre- Septembre) (1)			2015/16 (Octobre- Septembre) (1)			2016/17 (Octobre- Septembre) (1)		
	Quota	Hors quota	Total	Quota	Hors quota	Total	Quota	Hors quota	Total
I - Ressources									
1 - Stocks au 1^{er} octobre	401	0	401	169	0	169	207	0	207
- libres	401	0	401	169	0	169	207	0	207
- intervention	0	0	0	0	0	0	0	0	0
2 - Report	6		6	197		197	61		61
3- Production	3 431	1 641	5 072	3 240	1 327	4 566	3 376	1 304	4 680
- Métropole (2)	2 999	1 578	4 577	2 808	1 204	4 012	2 944	1 189	4 133
- DOM	432	63	495	432	123	555	432	115	548
4 - Importations de sucre en l'état	342	0	342	329	0	329	338	0	338
3.1. Importations ACP et autres	105	0	105	75	0	75	81	0	81
3.2. Importations de l'UE	237		237	254		254	257		257
5 - Importations de sucre sous forme de produits transformés	751		751	845		845	743		743
6 - Remise en vente de sucre hors quota	0		0	0		0	0		0
Total des ressources	4 931	1 641	6 571	4 780	1 327	6 107	4 725	1 304	6 029
II - Emplois									
1 - Livraisons sur le marché intérieur	2 080	1 088	3 168	1 852	870	2 722	1 909	587	2 496
1.1. Sucre alimentaire	2 080		2 080	1 852		1 852	1 909		1 909
1.2. Sucre pour Alcool et Ethanol		798	798		550	550		380	380
1.3. Sucre pour Chimie et Pharmacie		290	290		320	320		207	207
2 - Exportations de sucre en l'état	1 857	355	2 213	1 810	396	2 206	1 818	365	2 183
2.1. Exportations vers l'UE (hors Belgique)	1 839	62	1 901	1 806	35	1 841	1 783	38	1 821
2.2. Exportations vers les pays tiers	18	280	298	3	349	353	35	315	350
- avec restitutions	0		0	0		0	0		0
- sans restitutions	18		18	3		3	35		35
- sucre hors quota		280	280		349	349		315	315
2.3. Livraisons RUP		13	13		12	12		12	12
3 - Exportations de sucre sous forme de produits transformés	824		824	912		912	858		858
4 - Remise en vente de sucre hors quota		0	0		0	0		0	0
Total des utilisations	4 761	1 443	6 205	4 573	1 266	5 839	4 585	952	5 537
III - Stocks au 30 septembre									
- libres	169	0	169	207	0	207	140	0	140
- intervention	0	0	0	0	0	0	0	0	0
- report / retrait	0	197	197	0	61	61	0	352	352
Total des stocks au 30 septembre	169	197	367	207	61	268	140	352	492

(1) - Les différences qui peuvent être constatées entre les différents totaux sont liés à des écarts d'arrondis.

(2) - Détail de la production réglementaire 2014/15 (hors report de 2013/14) : production physique sucre de betteraves - TAF pour les DOM - TAF pour l'UE + TAF de l'UE (5 115 - 239 - 299 + 0 = 4 577)

- Détail de la production réglementaire 2015/16 (hors report de 2014/15) : production physique sucre de betteraves - TAF pour les DOM - TAF pour l'UE + TAF de l'UE (4 515 - 313 - 190 + 0 = 4 012)

- Détail de la production réglementaire 2016/17 (hors report de 2015/16) : production physique sucre de betteraves - TAF pour les DOM - TAF pour l'UE + TAF de l'UE (4 681 - 296 - 252 + 0 = 4 133)

Sources : COMEXT, FranceAgriMer

Commentaires :

Cette prévision pour 2018/19 est établie sur la base des informations disponibles fin mars 2019. A ce stade, le bilan français intègre la déclaration de production provisoire française, à 5,3 Mt (avec les DOM). S'agissant des livraisons sur le marché intérieur, elles sont estimées à 2,9 Mt, les exportations sur les pays tiers à 0,8 Mt et les livraisons sur l'UE estimées à 2 Mt.

Bilans français de sucre (Post Quotas)

(en 1 000 tonnes, valeur blanc)

	2017/18 (Octobre- Septembre) (1) Provisoire	2018/19 (Octobre- Septembre) (1) Prévisionnel
	Total	Total
I - Ressources		
1 - Stocks au 1^{er} octobre	492	556
- libres	492	556
<i>(dont report de 2016/17)</i>		
- stockage privé	0	0
2- Production	6 480	5 303
- Métropole	6 237	5 105
- DOM	244	198
3 - Importations de sucre en l'état	313	300
3.1. Importations de l'UE	228	220
3.2. Importations des Pays Tiers	85	80
4 - Importations de sucre sous forme de produits transformés	731	710
Total des ressources	8 016	6 869
II - Emplois		
1 - Livraisons sur le marché intérieur <i>(y compris sucre réglementaire pour la distillerie)</i>	3 232	2 900
2 - Exportations de sucre en l'état	3 412	2 800
2.1. Exportations vers l'UE	2 075	2 000
2.2. Exportations vers les pays tiers <i>(y compris exportations de sucre français depuis autres Etats Membres)</i>	1 337	800
3 - Exportations de sucre sous forme de produits transformés	816	750
Total des utilisations	7 460	6 450
III - Stocks au 30 septembre		
- libres	556	419
- stockage privé	0	0
Total des stocks au 30 septembre	556	419

(1) - Les différences qui peuvent être constatées entre les différents totaux sont liés à des écarts d'arrondis.

Souces : COMEXT, FranceAgriMer

**Diagramme de gestion
de la campagne sucrière française 2018/19
1^{er} octobre 2018 - 30 septembre 2019**

(en t de sucre blanc)

Production "fraîche"			
métropole	5 104 556	Stocks au 01.10.18 : - Stocks libres 555 970 - Stockage privé 0	
DOM	198 108		
	5 302 664		
		Production "fraîche" 5 302 664	
		Importations Pays Tiers 80 000	
		Importations de l'UE 220 000	
		Balance des produits sucrés -40 000	
		Ventes pour la consommation intérieure *	
		Sorties vers UE	
		Sorties Pays tiers	
octobre	241 547	210 505	117 879
novembre	225 455	234 211	39 033
décembre	216 914	175 120	91 348
Total	683 916	619 836	248 260
à réaliser	2 216 084	1 380 164	551 740
	Livraisons sur le marché intérieur	Exports UE	Exports PT
Total Prévisionnel Campagne 2018/19	2 900 000	2 000 000	800 000
STOCKS DE FIN DE CAMPAGNE au 30 septembre 2019			
	Stocks libres		418 633
	Stockage privé		0

* Les livraisons sur le marché intérieur comprennent le sucre réglementaire pour la distillerie

Source : Douanes, FranceAgriMer

**Bilans français mensuels -
estimation des ventes pour la consommation intérieure
Campagne 2018/19**

(Post Quotas Sucre)

(en t de sucre blanc)

	septembre 2018	TOTAL 01.10.17 30.09.18	octobre 2018	novembre 2018	décembre 2018	TOTAL 01.10.18 31.12.18
<u>I - APPORTS SUR LE MARCHÉ</u>						
a) Mises sur le marché par les fabricants	449 101	5 330 245	550 165	480 277	467 293	1 497 735
b) Importations de l'UE :						
- en l'état	17 680	227 981	18 660	18 052	13 598	50 310
- produits transformés	56 394	667 025	60 123	52 785	47 056	159 964
c) Importations des pays tiers :						
- en l'état	6 122	85 175	6 060	5 877	6 728	18 665
- produits transformés	4 429	65 658	6 390	4 582	4 766	15 738
TOTAL	533 726	6 210 196	641 398	561 573	539 441	1 742 412
<u>II - EXPORTATIONS</u>						
a) Sur l'UE :						
- en l'état	150 993	2 476 223	224 737	242 676	190 290	657 703
- produits transformés	47 651	592 003	51 294	45 469	39 692	136 455
b) Sur pays tiers :						
- en l'état	62 638	935 299	103 647	30 568	76 178	210 393
- produits transformés	17 112	224 306	20 173	17 405	16 367	53 945
TOTAL	278 394	4 227 831	399 851	336 118	322 527	1 058 496
<u>III LIVRAISONS MARCHÉ INTERIEUR (I - II)</u>	255 332	3 080 965	241 547	225 455	216 914	683 916
- Métropole	252 699	3 047 196	237 856	221 271	211 540	670 667
- DOM	2 633	33 769	3 691	4 184	5 374	13 249

Sources: Douanes et FranceAgriMer

Évolution des ventes pour la consommation intérieure (1)
jusqu'au mois de décembre 2018

MOIS	(en t de sucre blanc)																						
	CAMPAGNE 2008/09		CAMPAGNE 2009/10		CAMPAGNE 2010/11		CAMPAGNE 2011/12		CAMPAGNE 2012/13		CAMPAGNE 2013/14		CAMPAGNE 2014/15		CAMPAGNE 2015/16		CAMPAGNE 2016/17		CAMPAGNE 2017/18		CAMPAGNE 2018/19		
	Ventes du mois	Ventes cumulées	Ventes du mois	Ventes cumulées	Ventes du mois	Ventes cumulées	Ventes du mois	Ventes cumulées	Ventes du mois	Ventes cumulées	Ventes du mois	Ventes cumulées	Ventes du mois	Ventes cumulées	Ventes du mois	Ventes cumulées	Ventes du mois	Ventes cumulées	Ventes du mois	Ventes cumulées	Ventes du mois	Ventes cumulées	
octobre	182 392	182 392	200 562	200 562	217 925	217 925	202 193	202 193	225 127	225 127	267 804	267 804	294 430	294 430	228 906	228 906	236 259	236 259	211 031	211 031	(2)	241 547	241 547
novembre	261 289	443 681	374 708	575 270	215 591	433 516	215 163	417 356	236 209	461 336	279 001	546 805	151 327	445 757	184 044	412 950	235 056	471 315	205 161	416 192	(2)	225 455	467 002
décembre	36 586	480 267	215 195	790 465	195 788	629 304	205 061	622 417	156 090	617 426	160 579	707 384	215 282	661 039	203 236	616 186	154 455	625 770	194 107	610 299	(2)	216 914	683 916
janvier	215 554	695 821	284 599	1 075 064	235 124	864 428	236 351	858 768	248 323	865 749	269 639	977 023	255 385	916 424	240 771	856 957	257 000	882 770	(2)	336 222	946 521		
février	207 162	902 983	243 281	1 318 345	253 550	1 117 978	328 889	1 187 657	265 451	1 131 200	172 214	1 149 237	240 266	1 156 690	266 358	1 123 315	175 544	1 058 314	(2)	258 663	1 205 184		
mars	218 917	1 121 900	507 821	1 826 166	252 591	1 370 569	279 698	1 467 355	300 215	1 431 415	314 390	1 463 627	244 502	1 401 192	266 997	1 390 312	223 080	1 281 394	(2)	286 015	1 491 199		
avril	305 763	1 427 663	276 479	2 102 645	226 728	1 597 297	253 699	1 721 054	343 033	1 774 448	286 854	1 750 481	293 492	1 694 684	242 895	1 633 207	215 763	1 497 157	(2)	279 554	1 770 753		
mai	284 222	1 711 885	170 979	2 273 624	243 847	1 841 144	227 184	1 948 238	253 635	2 028 083	291 081	2 041 562	247 612	1 942 296	239 335	1 872 542	232 633	1 729 790	(2)	282 063	2 052 816		
juin	306 128	2 018 013	260 641	2 534 265	263 405	2 104 549	288 466	2 236 704	234 902	2 262 985	312 022	2 353 584	295 038	2 237 334	258 810	2 131 352	259 152	1 988 942	(2)	281 676	2 334 492		
juillet	-223 620	1 794 393	202 558	2 736 823	201 465	2 306 014	206 890	2 443 594	253 022	2 516 007	202 823	2 556 407	268 755	2 506 089	196 458	2 327 810	210 522	2 199 464	(2)	246 556	2 581 048		
août	254 351	2 048 744	416 823	3 153 646	187 641	2 493 655	215 841	2 659 435	220 465	2 736 472	278 549	2 834 956	302 233	2 808 322	229 535	2 557 345	206 904	2 406 368	(2)	244 607	2 825 655		
septembre	212 431	2 261 175	240 652	3 394 298	238 351	2 732 006	257 933	2 917 368	273 690	3 010 162	297 354	3 132 310	208 828	3 017 150	198 529	2 755 874	59 566	2 465 934	(2)	255 399	3 081 054		

(1) Les chiffres indiqués incluent le sucre industriel (fin du régime des quotas en septembre 2017).

(2) Chiffres encore provisoires.

Source : FranceAgriMer

**Évolution des ventes pour la consommation intérieure (1)
en cumul mobile sur douze mois jusqu'au mois de décembre 2018**

(en t de sucre blanc)

MOIS	Année 2008	Année 2009	Année 2010	Année 2011	Année 2012	Année 2013	Année 2014	Année 2015	Année 2016	Année 2017	Année 2018
janvier	2 841 564	2 850 633	2 640 418	3 183 662	2 726 346	2 924 349	3 121 436	3 071 711	2 957 683	2 781 687	(2) 2 529 685
février	2 849 955	2 822 706	2 676 537	3 193 931	2 801 685	2 860 911	3 028 199	3 139 763	2 983 775	2 690 873	(2) 2 612 804
mars	2 915 411	2 765 390	2 965 441	2 938 701	2 828 792	2 881 428	3 042 374	3 069 875	3 006 270	2 646 956	(2) 2 675 739
avril	2 957 574	2 797 827	2 936 157	2 888 950	2 855 763	2 970 762	2 986 195	3 076 513	2 955 673	2 619 824	(2) 2 739 530
mai	2 969 114	2 824 546	2 822 914	2 961 818	2 839 100	2 997 213	3 023 641	3 033 044	2 947 396	2 613 122	(2) 2 788 960
juin	2 954 637	2 858 971	2 777 427	2 964 582	2 864 161	2 943 649	3 100 761	3 016 060	2 911 168	2 613 464	(2) 2 811 484
juillet	2 999 556	2 404 279	3 203 605	2 963 489	2 869 586	2 989 781	3 050 562	3 081 992	2 838 871	2 627 528	(2) 2 847 518
août	3 031 610	2 407 657	3 366 077	2 734 307	2 897 786	2 994 405	3 108 646	3 105 676	2 766 173	2 604 897	(2) 2 885 221
septembre	3 152 523	2 261 175	3 394 298	2 732 006	2 917 368	3 010 162	3 132 310	3 017 150	2 755 874	2 465 934	(2) 3 081 054
octobre	3 057 018	2 279 345	3 411 661	2 716 274	2 940 302	3 052 839	3 158 936	2 951 626	2 763 227	2 440 706	(2) 3 111 570
novembre	3 059 636	2 392 764	3 252 544	2 715 846	2 961 348	3 095 631	3 031 262	3 213 249	2 814 239	2 410 811	(2) 3 131 864
décembre	2 885 407	2 571 373	3 233 137	2 725 119	2 912 377	3 100 120	3 085 965	3 614 153	2 765 458	2 450 463	(2) 3 154 671

(1) Les chiffres indiqués incluent les tonnages utilisés de sucre industriel (fin du régime des quotas en septembre 2017).

(2) Chiffres encore provisoires.

Source : FranceAgriMer

**État des stocks de sucre détenus en France par les fabricants
au dernier jour de chaque mois - 2018/2019 (en tonnes)**

	septembre 2018	octobre 2018	novembre 2018	décembre 2018
I - Sucres détenus par le déclarant				
- Métropole	923 243	1 744 578	2 659 209	3 525 033
- Réunion	69 661	82 422	92 729	79 187
- Antilles	11 374	11 124	8 073	6 433
Total	1 004 278	1 838 124	2 760 011	3 610 653
Dont production de la campagne suivante	448 308			
II - Stockage Privé				
- Entrées				
- Sorties				
Total				
-Sucres sous régime de perfectionnement actif	0	0	0	0
III - Stock total	1 004 278	1 838 124	2 760 011	3 610 653

Source : FranceAgriMer

IV– La situation des DOM

Bilans DOM simplifiés (juillet - juin)

(en t de sucre blanc)

	2016/17 (Juillet - Juin)			2017/18 (fin des quotas sucre à compter du 1er oct 2017) (Juillet - Juin) Provisoire			2018/19 (Juillet - Juin) Prévisionnel		
	Antilles	Réunion	Total	Antilles	Réunion	Total	Antilles	Réunion	Total
I - Ressources									
1 - Stocks au 1er juillet	77 824	13 598	91 423	105 887	24 888	130 775	106 344	27 335	133 679
2 - Production	210 138	337 536	547 674	52 595	191 247	243 842	55 000	143 108	198 108
<i>dont TAF métropole (à déduire)</i>	150 784	145 596	296 380						
3 - Importations de sucre en l'état	11 825	395	12 220	11 033	3 116	14 149	10 192	4 440	14 632
3.1. Importations des pays tiers	47	21	68	13	16	29	14	15	29
3.2. Importations de l'UE	11 778	374	12 152	11 020	3 100	14 120	10 178	4 425	14 603
Total des ressources (Hors TAF)	149 003	205 933	354 936	169 515	219 251	388 767	171 536	174 883	346 419
II - Utilisations									
1 - Consommation intérieure	12 572	21 872	34 444	13 234	20 907	34 141	14 128	19 233	33 361
2 - Exportations de sucre en l'état	30 544	159 173	189 717	49 937	171 010	220 947	47 839	139 141	186 980
2.1. Exportations vers l'UE	30 544	159 173	189 717	49 937	170 921	220 858	47 839	139 074	186 913
2.2. Exportations vers les pays tiers	0	0	0	0	89	89	0	67	67
Total des utilisations	43 116	181 045	224 161	63 171	191 917	255 088	61 967	158 374	220 341
III - Stocks au 30 juin									
- libres	105 887	24 888	130 775	106 344	27 335	133 679	109 569	16 509	126 078
Total des stocks au 30 juin	105 887	24 888	130 775	106 344	27 335	133 679	109 569	16 509	126 078

Sources : FranceAgriMer

Méthodologie :

Il s'agit, ici, d'un bilan simplifié de sucre en l'état, en valeur blanc (nc 1701), hors TAF et hors produits transformés. Contrairement à un bilan d'approvisionnement traditionnel, la consommation est issue de la déclaration des fabricants de sucre des DOM et c'est le stock, en fin de campagne, qui devient le poste d'ajustement. En dehors de la production de sucre (déclarée), les autres postes d'approvisionnements et emplois sont issus du commerce extérieur français.

Production des DOM - Décembre 2018

	2015/16			2016/17			2017/18 *			2018/19		
	Reunion	Antilles	Total DOM	Reunion	Antilles	Total DOM	Reunion	Antilles	Total DOM	Reunion	Antilles	Total DOM
juillet	22 060	0	22 060	29 909	0	29 909	6 805		6 805	7 633	0	7 633
août	38 229	0	38 229	41 904	0	41 904	37 695		37 695	35 505	0	35 505
septembre	40 205	0	40 205	40 499	0	40 499	41 045		41 045	32 959	0	32 959
octobre	77 516	18 782	96 298	42 697	17 450	60 147	44 819		44 819	35 829	0	35 829
novembre	38 557	7 176	45 733	32 987	0	32 987	38 129		38 129	17 163	0	17 163
décembre	16 066	0	16 066	3 945	0	3 945	22 732		22 732	13 977	0	13 977
janvier	0	15 000	15 000	0	54 950	54 950	22	6	28			0
février	0	26 866	26 866	0	4 019	4 019	0	0	0			0
mars	143 229	11 815	155 044	147 628	16 125	163 753	0	11 250	11 250			0
avril	0	15 972	15 972	0	48 053	48 053	0	15 046	15 046			0
mai	0	55 273	55 273	0	14 242	14 242	0	12 938	12 938			0
juin	0	18 762	18 762	0	15 274	15 274	0	13 355	13 355			0
juillet	0	9 186	9 186	0	16 664	16 664	0	0	0			0
août	0	0	0	0	19 606	19 606	0	0	0			0
septembre	28	-4	0	-2 032	3 754	1722	0	0	0			0
Total	375 890	178 828	554 694	337 537	210 137	547 674	191 247	52 595	243 842	143 066	0	143 066
<i>Dont TAF betteraves</i>	<i>177 831</i>	<i>135 749</i>	<i>313 580</i>	<i>145 596</i>	<i>150 784</i>	<i>296 380</i>	-	-	-	-	-	-

* Fin du régime des quotas sucre à compter du 1er oct 2017

Source : FranceAgriMer

Exportations de sucre des DOM par destination ... (1)

(en t de sucre blanc)

... depuis les Antilles

	ALL	BEL	BUL	CRO	ESP	GRE	IRL	ITA	PB	POL	POR	ROU	R. TCH	RU	SLN	METROP	DOM (2)	TOTAL UE	PT	TOTAL
Campagne 2007/08 (Oct 07 à Sept 08)	-	851	-	-	-	-	-	1 463	-	11 080	7 889	-	-	-	-	34 369	-	55 948	-	55 948
Campagne 2008/09 (Oct 08 à Sept 09)	-	257	-	-	-	-	-	1 394	-	-	-	-	-	24 790	-	21 666	-	48 462	-	48 462
Campagne 2009/10 (Oct 09 à Sept 10)	-	39	-	-	199	-	-	1 646	-	-	19 207	-	-	235	-	29 504	-	51 174	6	51 180
Campagne 2010/11 (Oct 10 à Sept 11)	1 073	840	20	-	425	-	-	1 869	-	-	-	-	-	1 501	-	38 830	-	44 558	15	44 573
Campagne 2011/12 (Oct 11 à Sept 12)	585	550	291	-	94	-	-	2 877	2 227	-	-	-	237	670	-	39 347	-	46 878	16	46 894
Campagne 2012/13 (Oct 12 à Sept 13)	197	715	279	-	80	-	-	2 426	-	-	-	-	78	293	-	31 401	-	35 469	13	35 482
Campagne 2013/14 (Oct 13 à Sept 14)	-	2 055	325	-	-	-	-	842	-	-	-	-	-	616	-	40 586	-	44 424	3	44 427
Campagne 2014/15 (Oct 14 à Sept 15)	-	1 960	240	-	180	160	-	33 311	-	-	6 503	-	100	156	-	3 501	-	46 111	-	46 111
Campagne 2015/16 (Oct 15 à Sept 16)	-	844	232	-	300	460	-	12 056	-	-	-	7 826	264	5 651	-	5 445	-	33 078	-	33 078
Campagne 2016/17 (Oct 16 à Sept 17)	-	400	415	11 759	440	1 284	-	10 823	-	200	-	-	60	18 507	-	4 952	-	48 840	-	48 840
Campagne 2017/18 * (Oct 17 à Sept 18)																				
- octobre 2017	-	144	-	-	100	-	-	60	-	-	-	-	-	-	-	532	-	836	-	836
- novembre *	-	80	-	-	40	-	-	-	-	-	-	-	-	-	-	255	-	375	-	375
- décembre *	-	48	-	-	42	-	-	-	-	-	-	-	-	-	-	645	-	735	-	735
- janvier 2018	-	72	-	-	81	-	-	-	-	-	-	-	-	-	-	767	-	920	-	920
- février *	-	40	-	-	-	200	-	-	-	-	-	-	100	-	-	82	-	422	-	422
- mars *	-	-	-	-	60	60	-	-	-	-	-	-	-	-	-	1 153	-	1 273	-	1 273
- avril *	-	40	-	-	41	300	-	60	-	-	-	-	-	-	-	1 200	-	1 641	-	1 641
- mai *	-	40	-	-	100	120	-	-	-	200	11 756	-	-	5 867	-	384	-	18 467	-	18 467
- juin *	-	40	-	-	100	240	-	-	-	-	11 860	-	-	-	-	948	-	13 188	-	13 188
- juillet *	-	1	-	-	20	120	-	8 121	-	-	-	-	-	-	-	340	-	8 602	-	8 602
- août *	-	40	-	-	20	-	-	-	-	-	-	-	-	-	-	460	-	520	-	520
- septembre *	-	40	-	-	40	240	-	-	-	-	-	-	-	-	-	396	-	716	-	716
Total	-	585	-	-	644	1 280	-	8 241	0	200	23 616	-	-	5 967	-	7 162	-	47 695	-	47 695
Campagne 2018/19 (Oct 18 à Sept 19)																				
- octobre 2018	-	40	-	-	-	280	-	-	-	-	-	-	-	-	-	723	-	1 043	-	1 043
- novembre *	-	-	-	-	-	120	-	-	-	-	-	-	-	-	-	522	-	642	-	642
- décembre *	-	40	-	-	-	200	-	-	-	100	-	-	-	-	-	65	-	405	-	405
Total	-	80	-	-	-	600	-	-	0	100	-	-	-	-	-	1 310	-	2 090	-	2 090

... depuis la Réunion

Campagne 2007/08 (Oct 07 à Sept 08)	33 455	-	-	-	3 904	678	496	8 006	-	13 694	-	-	-	4 914	-	118 042	-	190 989	6	190 995
Campagne 2008/09 (Oct 08 à Sept 09)	3 707	472	23	-	3 528	582	1 036	8 259	-	44	94	11 554	-	4 910	-	118 301	-	152 510	6	152 516
Campagne 2009/10 (Oct 09 à Sept 10)	5 809	408	92	-	56 086	706	1 283	8 666	-	44	12 675	26 423	-	16 876	-	60 731	-	189 790	16	189 806
Campagne 2010/11 (Oct 10 à Sept 11)	5 505	686	137	-	53 260	1 113	1 458	9 695	-	44	112	22 328	-	38 662	-	42 371	648	176 019	-	176 019
Campagne 2011/12 (Oct 11 à Sept 12)	5 993	386	364	-	50 566	1 389	1 296	8 159	-	89	67	21 937	23	38 862	-	47 980	14	177 125	-	177 125
Campagne 2012/13 (Oct 12 à Sept 13)	14 658	-	137	-	53 458	1 470	928	8 148	540	89	-	9 750	204	37 357	-	54 808	14	181 561	8	181 569
Campagne 2013/14 (Oct 13 à Sept 14)	7 028	-	178	-	39 819	1 518	1 401	9 107	2 665	69	-	20 750	226	19 098	-	58 528	13	160 400	-	160 400
Campagne 2014/15 (Oct 14 à Sept 15)	19 395	-	246	-	39 196	1 355	1 342	8 543	236	44	10 920	28 276	293	23 711	-	52 944	15	186 516	-	186 516
Campagne 2015/16 (Oct 15 à Sept 16)	17 428	-	290	73	35 171	2 716	1 400	41 065	1 750	11 353	10 725	14 669	269	21 749	-	33 030	12	191 700	-	191 700
Campagne 2016/17 (Oct 16 à Sept 17)	7 714	-	453	172	48 989	1 300	1 138	32 182	1 504	15 214	8 066	46 800	475	418	43	35 686	11	200 165	22	200 187
Campagne 2017/18 * (Oct 17 à Sept 18)																				
- octobre 2017	386	-	-	-	981	208	-	747	-	601	-	-	45	-	21	11 388	-	14 377	-	14 377
- novembre *	386	-	22	49	648	-	-	706	215	386	-	-	45	-	21	3 265	3	5 746	22	5 768
- décembre *	499	-	-	-	1 137	24	-	12 129	215	493	-	-	-	-	21	2 940	5	17 463	-	17 463
- janvier 2018	435	-	22	-	467	-	-	722	215	-	-	-	45	-	-	1 277	2	3 185	-	3 185
- février *	517	-	-	-	21 534	24	-	1 307	-	386	-	-	67	-	21	1 242	2	25 100	-	25 100
- mars *	322	-	-	-	1 070	94	-	1 135	215	493	-	-	67	-	21	1 833	-	5 250	22	5 272
- avril *	427	-	23	-	20 381	25	-	154	-	506	-	-	23	-	-	2 691	-	24 230	-	24 230
- mai *	300	-	22	-	648	24	-	860	215	-	11 189	-	67	-	-	505	-	13 830	45	13 875
- juin *	493	-	-	25	308	50	-	867	-	88	-	-	138	-	-	1 688	4	3 661	-	3 661
- juillet *	156	-	45	-	451	268	-	1 025	215	794	-	-	112	-	21	981	-	4 068	-	4 068
- août *	163	-	-	-	1 740	250	-	-	220	660	-	-	69	-	-	1 412	9	4 523	-	4 523
- septembre *	616	-	23	49	794	219	-	67	-	-	-	-	-	-	21	2 314	2	4 105	-	4 105
Total	4 700	-	157	123	50 159	1 186	-	19 719	1 510	4 407	11 189	-	678	-	147	31 536	27	125 538	89	125 627
Campagne 2018/19 (Oct 18 à Sept 19)																				
- octobre 2018	957	-	68	-	876	192	-	10 897	220	330	-	-	161	-	44	7 537	4	21 286	-	21 286
- novembre *	930	-	-	-	396	-	-	43	-	-	-	-	69	-	-	4 296	-	5 734	-	5 734
- décembre *	298	-	48	-	1 285	147	-	677	-	172	-	-	23	16 575	22	4 853	2	24 102	-	24 102
Total	2 185	-	116	-	2 557	339	-	11 617	220	502	-	-	253	16 575	66	16 686	6	51 122	-	51 122

* Première campagne post quotas sucre

(1) Seuls sont indiqués les Etats vers lesquels du sucre a été exporté depuis 2007/08.

(2) Y compris les échanges entre la Guadeloupe et la Martinique et vers la Guyane.

Sources : Douanes

Importations de sucre des DOM par origine ... (1)

(en t de sucre blanc)

... aux Antilles

	ALL	BEL	ESP	GRE	IRL	ITA	PB	RU	METROP	DOM (2)	Autres UE	TOTAL UE	PT	TOTAL
Campagne 2007/08 (Oct 07 à Sept 08)	-	-	-	-	-	-	15	-	12 787	390	-	13 192	62	13 254
Campagne 2008/09 (Oct 08 à Sept 09)	-	135	17	-	-	-	-	-	12 763	39	2	12 956	24	12 980
Campagne 2009/10 (Oct 09 à Sept 10)	16	44	14	-	-	-	25	-	12 789	60	116	13 064	42	13 106
Campagne 2010/11 (Oct 10 à Sept 11)	13	-	31	-	-	-	359	-	12 153	-	48	12 604	72	12 676
Campagne 2011/12 (Oct 11 à Sept 12)	16	-	65	-	-	-	243	-	11 041	354	15	11 734	39	11 773
Campagne 2012/13 (Oct 12 à Sept 13)	11	25	58	-	-	1	115	23	11 431	-	-	11 664	41	11 705
Campagne 2013/14 (Oct 13 à Sept 14)	35	-	8	-	-	-	52	-	11 567	103	-	11 765	83	11 848
Campagne 2014/15 (Oct 14 à Sept 15)	14	20	-	23	-	-	16	62	11 398	40	-	11 573	30	11 603
Campagne 2015/16 (Oct 15 à Sept 16)	14	-	2	-	-	-	15	28	11 135	-	-	11 194	26	11 220
Campagne 2016/17 (Oct 16 à Sept 17)	40	6	31	-	-	-	106	-	10 987	-	2	11 172	48	11 220
Campagne 2017/18 * (Oct 17 à Sept 18)														
- octobre 2017	-	1	-	-	-	-	2	-	978	-	-	981	-	981
- novembre "	-	1	-	-	-	-	2	-	931	430	-	1 364	2	1 366
- décembre "	-	-	1	-	-	-	2	-	1 317	-	-	1 320	2	1 322
- janvier 2018	4	-	1	-	-	-	2	-	634	-	-	641	1	642
- février "	23	-	1	-	-	-	1	-	489	-	-	514	-	514
- mars "	3	1	-	-	-	-	2	-	893	25	-	924	1	925
- avril "	20	-	-	-	-	-	1	-	1 047	-	-	1 068	1	1 069
- mai "	-	1	1	-	-	-	1	-	926	-	-	929	1	930
- juin "	45	-	1	-	-	-	2	-	808	-	-	856	1	857
- juillet "	25	-	1	-	-	-	3	-	1 082	-	-	1 111	1	1 112
- août "	-	-	1	-	-	-	2	-	910	-	-	913	-	913
- septembre "	22	-	1	-	-	-	1	-	1 089	-	-	1 113	7	1 120
Total	142	4	8	-	-	-	21	-	11 104	455	-	11 734	17	11 751
Campagne 2018/19 (Oct 18 à Sept 19)														
- octobre 2018	20	-	-	-	-	-	1	-	645	-	-	666	1	667
- novembre "	22	1	-	-	-	-	2	-	479	-	-	504	1	505
- décembre "	5	1	1	-	22	-	1	-	885	24	-	939	-	939
Total	47	2	1	-	22	-	4	-	2 009	24	-	2 109	2	2 111

... à la Réunion

	ALL	BEL	ESP	GRE	IRL	ITA	PB	RU	METROP	DOM	Autres UE	TOTAL UE	PT	TOTAL
Campagne 2007/08 (Oct 07 à Sept 08)	-	64	7	-	-	1	1	-	786	-	-	859	2	861
Campagne 2008/09 (Oct 08 à Sept 09)	-	-	9	-	-	1	-	100	695	-	-	805	-	805
Campagne 2009/10 (Oct 09 à Sept 10)	-	-	10	-	-	-	-	-	1 566	-	-	1 576	3	1 579
Campagne 2010/11 (Oct 10 à Sept 11)	-	1	10	-	-	-	-	-	1 735	-	-	1 746	1	1 747
Campagne 2011/12 (Oct 11 à Sept 12)	-	-	-	-	-	-	-	-	1 272	-	-	1 272	1	1 273
Campagne 2012/13 (Oct 12 à Sept 13)	-	-	-	-	-	-	-	-	275	-	-	275	-	275
Campagne 2013/14 (Oct 13 à Sept 14)	-	-	-	-	-	-	-	-	357	-	-	357	-	357
Campagne 2014/15 (Oct 14 à Sept 15)	-	-	-	-	-	-	-	-	339	-	-	397	1	398
Campagne 2015/16 (Oct 15 à Sept 16)	-	-	-	-	-	-	-	22	470	-	-	492	6	498
Campagne 2016/17 (Oct 16 à Sept 17)	-	-	-	-	-	-	-	-	354	-	-	354	18	372
Campagne 2017/18 * (Oct 17 à Sept 18)														
- octobre 2017	-	-	-	-	-	-	-	-	39	-	-	39	1	40
- novembre "	-	-	-	-	-	-	-	-	72	-	-	72	-	72
- décembre "	-	-	-	-	-	-	-	-	59	-	-	59	2	61
- janvier 2018	-	-	-	-	-	-	-	-	37	-	-	37	1	38
- février "	-	-	-	-	-	-	-	-	263	-	-	263	10	273
- mars "	-	-	-	-	-	-	-	-	597	-	-	597	-	597
- avril "	-	-	-	-	-	-	-	-	799	-	-	799	-	799
- mai "	-	-	-	-	-	-	-	-	281	-	-	281	1	282
- juin "	-	-	-	-	-	-	-	-	847	-	-	847	1	848
- juillet "	-	-	-	-	-	-	-	-	171	-	-	171	-	171
- août "	-	-	-	-	-	-	-	-	70	-	-	70	1	71
- septembre "	-	-	-	-	-	-	-	23	57	-	-	80	-	80
Total	-	-	-	-	-	-	-	23	3 292	-	-	3 315	17	3 332
Campagne 2018/19 (Oct 18 à Sept 19)														
- octobre 2018	-	5	-	-	-	-	-	-	75	-	-	80	1	81
- novembre "	-	-	-	-	-	-	-	-	175	-	-	175	-	175
- décembre "	-	-	-	-	-	-	-	-	1 025	-	-	1 025	-	1 025
Total	-	5	-	-	-	-	-	-	1 275	-	-	1 280	1	1 281

* Première campagne post quotas sucre

(1) Seuls sont indiqués les Etats depuis lesquels du sucre a été importé depuis 2007/08.

(2) Y compris les échanges entre la Guadeloupe, la Martinique et la Guyane.

Sources : Douanes

Exportations mensuelles (métropole comprise) de sucre des DOM par nature

Campagnes	17011110		17011190		17011290		17019100		17019910		17019990		17011390		17011490		17011410		Total		
	Reunion	Antilles	Reunion	Antilles	Reunion	Antilles	Reunion	Antilles	Reunion	Antilles	Reunion	Antilles	Reunion	Antilles	Reunion	Antilles	Reunion	Antilles	Reunion	Antilles	
2006/07																					
Total	101 920	83 531	97 872	6 787	0	122	0	122	0	125	1	0							199 792	90 566	
2007/08																					
Total	80 956	43 198	114 929	13 511	0	0	0	286	2	383	0	0							195 887	57 379	
2008/09																					
Total	79 630	45 181	72 874	3 486	0	12	0	23	0	2	2	38							152 506	48 742	
2009/10																					
Total	115 007	42 523	74 686	8 665	0	0	0	10	110	5	2	0							189 806	51 203	
2010/11																					
Total	101 059	35 549	73 698	9 021	0	0	0	0	1 254	2	4	2							176 015	44 573	
2011/12																					
Total	21 743	39	30 635	1 925	0	760	0	0	1 012	2	0	1	0	0	45 663	14 185	77 220	29 437	176 272	46 350	
2012/13																					
Total					0	23	0	0	8	2 355	0	1 837	0	0	75 214	8 578	105 131	22 472	180 353	35 265	
2013/14																					
Total					0	0	0	0	0	2 981	0	1 334	0	1	79 675	2 212	79 668	37 169	159 343	43 697	
2014/15																					
Total					0	0	8	0	1	2 340	2	3 880	2	0	77 190	644	107 954	38 482	185 157	45 346	
2015/16																					
Total					0	0	6	0	9	1 212	0	6 677	0	0	68 782	94	122 363	24 959	191 160	32 942	
2016/17																					
Total					0	0	0	0	0	2 678	0	5 185	0	15	72 929	794	126 626	39 708	199 555	48 380	
2017/18																					
oct-17					0	0	0	0	0	84	0	748	0	4	14 377	0	0	0	14 377	836	
nov-17					0	0	0	0	0	332	0	40	0	3	5 766	0	0	0	5 766	375	
déc-17					0	0	0	0	0	284	0	451	0	0	6 733	2	10 725	0	17 458	737	
janv-18					0	0	0	0	0	292	0	615	0	1	3 183	12	0	0	3 183	920	
févr-18					0	0	0	0	0	120	0	300	0	1	3 892	1	21 206	0	25 098	422	
mars-18					0	0	0	0	0	584	0	688	0	1	5 272	2	0	0	5 272	1 275	
avr-18					0	0	0	0	0	772	0	869	0	0	4 612	0	19 013	0	23 625	1 641	
mai-18					0	0	0	0	0	404	0	440	0	0	2 687	0	11 189	17 623	13 876	18 467	
juin-18					0	0	0	0	0	508	0	820	0	0	3 565	1	0	11 564	3 565	12 893	
juil-18					0	0	0	0	0	140	0	341	0	0	4 068	0	8 121	0	4 068	8 602	
août-18					0	0	330	0	0	280	0	240	0	0	4 079	0	0	0	4 409	520	
sept-18					0	0	640	0	0	140	0	560	0	5	3 464	12	0	0	4 104	717	
Total					0	0	970	0	0	3 940	0	6 112	0	15	61 698	30	62 133	37 308	124 801	47 405	
2018/19																					
oct-18					0	0	2 748	0	0	160	0	880	0	3	7 811	0	10 725	0	21 284	1 043	
nov-18					0	0	1 715	0	0	40	0	600	0	2	4 019	0	0	0	5 734	642	
déc-18					0	0	1 310	0	0	40	0	360	0	5	6 215	0	16 575	0	24 100	405	
Total					0	0	5 773	0	0	240	0	1 840	0	10	18 045	0	27 300	0	51 118	2 090	

17011110 : Sucres de canne, bruts, sans addition d'aromatizants ou de colorants, destinés à être raffinés

17011190 : Sucres de canne, bruts, sans addition d'aromatizants ou de colorants (à l'excl. des sucres destinés à être raffinés)

17019100 : Sucres de canne ou de betterave, à l'état solide, additionnés d'aromatizants ou de colorants

17019910 : Sucres blancs, sans addition d'aromatizants ou de colorants, contenant, à l'état sec, en poids déterminé selon la méthode polarimétrique, 99,5% ou plus de saccharose

17019990 : Sucres de canne ou de betterave et saccharose chimiquement pur, à l'état solide (hors sucres bruts, sucres de canne ou de betterave additionnés d'aromatizants ou de colorants ainsi que des sucres blancs)

Les nouveaux codes 17011390 et 17011490 se substituent au 17011190 à partir du 1er janvier 2012. Cela reste du sucre de canne non destiné à être raffiné.

Les nouveaux codes 17011310 et 17011410 se substituent au 17011110 à partir du 1er janvier 2012. Cela reste du sucre de canne destiné à être raffiné.

Source : Douanes

Importations mensuelles de sucre (métropole comprise) des DOM par nature (NC)

Campagnes	17011110		17011190		17011290		17019100		17019910		17019990		17011390		17011410		17011490		Total		
	Reunion	Antilles Guyane	Reunion	Antilles Guyane	Reunion	Antilles Guyane	Reunion	Antilles Guyane	Reunion	Antilles Guyane	Reunion	Antilles Guyane	Reunion	Antilles Guyane	Reunion	Antilles Guyane	Reunion	Antilles Guyane	Reunion	Antilles Guyane	
2006/07																					
Total	0	0	36	1 873	21	120	22	4	393	12 726	193	1 402							663	16 125	
2007/08																					
Total	0	0	27	522	0	26	32	0	567	11 336	234	284							860	12 168	
2008/09																					
Total	0	410	55	489	12	77	47	1	577	10 705	113	238							803	11 920	
2009/10																					
Total	0	0	32	350	3	114	39	11	1 268	9 951	201	673							1 579	12 002	
2010/11																					
Total	0	0	18	536	21	123	37	34	733	10 323	916	303							1 747	12 675	
2011/12																					
Total	0	0	13	451	1	271	29	43	1 075	10 381	121	198	3	364	0	0	28	63	1 270	11 771	
2012/13																					
Total					4	205	19	39	106	10 365	139	211	0	705	0	0	4	177	271	11 703	
2013/14																					
Total					3	1 258	32	29	125	9 851	190	268	4	428	0	0	3	11	356	11 845	
2014/15																					
Total					11	149	20	53	190	9 794	178	1 227	0	127	0	0	1	251	400	11 601	
2015/16																					
Total					23	18	35	32	174	10 182	258	634	0	0	0	0	9	354	498	11 220	
2016/17																					
Total					26	0	35	55	97	7 930	187	474	10	0	0	0	15	416	370	8 875	
2017/18																					
oct-17					4	1	4	2	6	913	22	43	0	0	0	0	4	22	40	981	
nov-17					4	0	2	2	44	1 047	21	272	0	0	0	0	1	44	72	1 365	
déc-17					0	2	2	3	33	1 250	20	37	0	0	0	0	5	29	60	1 321	
janv-18					15	0	2	17	12	518	9	83	0	0	0	0	1	23	39	641	
févr-18					1	0	3	9	235	391	23	92	10	0	0	0	2	21	274	513	
mars-18					0	0	2	29	563	810	27	64	0	0	0	0	5	23	597	926	
avr-18					1	5	2	9	783	979	13	73	0	0	0	0	0	4	799	1 070	
mai-18					0	0	3	5	253	797	24	81	0	2	0	0	2	44	282	929	
juin-18					0	1	3	4	772	820	7	31	0	0	0	0	65	1	847	857	
juil-18					114	1	2	24	34	976	21	82	0	0	0	0	0	29	171	1 112	
août-18					0	0	8	15	23	810	27	64	0	0	0	0	13	23	71	912	
sept-18					21	0	4	9	12	1 005	19	62	0	0	0	0	25	43	81	1 119	
Total					160	10	37	128	2 770	10 316	233	984	10	2	0	0	123	306	3 333	11 746	
2018/19																					
oct-18					0	0	5	6	36	593	38	45	0	0	0	0	0	22	79	666	
nov-18					0	0	2	4	149	405	10	72	0	0	0	0	15	24	176	505	
déc-18					1	0	4	2	939	848	30	57	0	0	0	0	51	32	1 025	939	
Total					1	0	11	12	1 124	1 846	78	174	0	0	0	0	66	78	1 280	2 110	

17011110 : Sucres de canne, bruts, sans addition d'aromatisants ou de colorants, destinés à être raffinés

17011190 : Sucres de canne, bruts, sans addition d'aromatisants ou de colorants (à l'excl. des sucres destinés à être raffinés)

17011290 : Sucres de betterave, bruts, sans addition d'aromatisants ou de colorants (à l'excl. des sucres destinés à être raffinés)

17019100 : Sucres de canne ou de betterave, à l'état solide, additionnés d'aromatisants ou de colorants

17019910 : Sucres blancs, sans addition d'aromatisants ou de colorants, contenant, à l'état sec, en poids déterminé selon la méthode polarimétrique, 99,5% ou plus de saccharose

17019990 : Sucres de canne ou de betterave et saccharose chimiquement pur, à l'état solide (hors sucres bruts, sucres de canne ou de betterave additionnés d'aromatisants ou de colorants ainsi que des sucres blancs)

Les nouveaux codes 17011390 et 17111490 se substituent au 17011190 à partir du 1er janvier 2012. Cela reste du sucre de canne destiné à être raffiné.

Les nouveaux codes 17011310 et 17111410 se substituent au 17011110 à partir du 1er janvier 2012. Cela reste du sucre de canne non destiné à être raffiné.

V– Les échanges de sucre en l'état

Importations françaises de sucre en provenance des pays de l'UE (1)

(en t de sucre blanc)

	ALL	AUT	BUL	DK	ESP	EST	FIN	GRE	HON	HR (CRO)	IRL	ITA	LIT	PB	POL	POR	ROU	R TCH	RU	SLQ	SUE	UEBL	TOTAL (2)
Campagne 2008/09 (Octobre 08 à Sept 09)	60 191	1	-	16	46 515	-	-	85	-	-	-	9 449	-	23 001	534	5 099	-	3 682	37 190	455	191	33 787	220 196
Campagne 2009/10 (Octobre 09 à Sept 10)	70 559	-	-	23	78 000	-	-	-	5	-	-	10 736	-	22 385	266	4 867	-	3 681	18 465	915	186	33 996	244 084
Campagne 2010/11 (Octobre 10 à Sept 11)	314 288	5	-	135	202 871	-	117	101	41	-	-	1 846	-	-	62 519	18 269	-	-	9 590	74 697	-	662	243 951
Campagne 2011/12 (Octobre 11 à Sept 12)	92 746	-	-	11	69 581	-	-	1 873	-	-	-	3 264	-	21 467	630	384	-	2 544	16 179	1 913	212	26 730	237 534
Campagne 2012/13 (Octobre 12 à Sept 13)	120 355	-	-	14	35 869	-	-	1	-	-	-	3 461	-	15 219	16 650	441	-	2 772	12 271	1 214	158	33 187	241 612
Campagne 2013/14 (Octobre 13 à Sept 14)	75 407	-	-	53	51 944	-	24	49	-	24	859	5 737	-	14 430	1 110	2 036	-	2 460	29 239	2 020	150	44 422	229 964
Campagne 2014/15 (Octobre 14 à Sept 15)	84 602	1	-	142	55 355	-	7	45	-	-	2	5 541	-	21 545	383	529	-	2 119	33 802	2	2	34 831	238 908
Campagne 2015/16 (Octobre 15 à Sept 16)	109 772	27	-	166	58 992	-	-	1	-	-	3 459	5 808	-	16 414	266	1 398	-	1 383	21 714	-	-	34 928	254 328
Campagne 2016/17 (Octobre 16 à Sept 17)																							
Total	113 137	3	-	476	57 890	-	11	-	-	-	3	6 377	-	19 968	628	1 279	60	2 060	18 214	12	2	37 024	257 144
Campagne 2017/18 (Octobre 17 à Sept 18)																							
- octobre 2017	8 353	1	18	29	3 124	-	-	-	-	-	1	415	-	2 350	60	248	-	233	1 967	-	-	2 786	19 585
- novembre "	13 330	-	-	-	1 619	-	-	-	-	-	-	524	-	1 610	5	56	-	260	1 612	-	-	3 604	22 620
- décembre "	4 747	1	-	8	2 155	-	-	-	-	-	1	515	-	1 852	-	115	-	57	1 182	-	-	2 052	12 685
- janvier 2018	11 907	-	-	23	2 657	-	-	-	-	-	2	584	-	1 256	-	108	-	178	1 600	-	-	3 499	21 814
- février "	11 337	-	-	-	3 558	-	-	-	-	-	3	404	-	1 313	55	128	-	243	1 513	-	-	3 116	21 693
- mars "	8 367	-	-	23	2 657	-	-	-	-	-	-	580	-	1 121	1	69	-	228	1 399	-	-	2 569	17 014
- avril "	6 263	-	-	-	3 104	-	23	-	-	-	-	566	-	1 108	5	148	-	60	1 704	-	-	2 754	15 735
- mai "	9 258	-	-	23	2 732	-	-	-	-	-	4	720	-	1 308	-	105	-	474	1 859	-	-	2 756	19 239
- juin "	6 329	-	-	2	7 854	-	-	-	-	-	-	569	-	970	-	37	-	142	1 562	-	-	5 749	23 237
- juillet "	8 620	-	-	23	4 608	-	-	-	-	-	-	612	-	1 460	5	58	-	298	1 823	-	-	3 062	20 569
- août "	7 531	-	-	23	3 098	-	-	-	-	-	1	469	-	1 173	1	126	-	406	1 376	-	-	1 929	16 133
- septembre "	6 256	1	-	-	4 272	-	-	-	-	-	-	470	-	1 745	60	137	-	526	1 425	-	-	2 801	17 693
Total	102 298	3	18	154	41 438	-	23	-	-	-	12	6 428	-	17 266	192	1 335	-	3 105	19 022	-	-	36 677	228 017
Campagne 2018/19 (Octobre 18 à Sept 19)																							
- octobre 2018	8 336	-	-	-	2 920	-	-	-	-	-	2	642	-	1 658	6	59	-	466	1 716	-	-	2 855	18 660
- novembre "	8 891	-	-	34	2 512	-	-	-	-	-	-	390	-	1 839	70	34	-	374	1 496	-	-	2 412	18 052
- décembre "	4 996	-	-	5	2 441	-	-	2	-	-	25	401	-	1 753	4	17	-	372	1 492	-	-	2 090	13 598
Total	22 223	-	-	39	7 873	-	-	2	-	-	27	1 433	-	5 250	80	110	-	1 212	4 704	-	-	7 357	50 310

(1) Seuls sont indiqués les Etats membres en provenance desquels du sucre a été importé depuis 2004/05.

(2) Total des pays adhérents à l'UE au cours de la période considérée.

Source : Douanes

Exportations françaises de sucre vers les pays de l'UE (1)

(en t de sucre blanc)

	ALL	AUT	BUL	CHY	DK	ESP	EST	FIN	GR	HON	HR (CRO)	IRL	ITA	LIT	MAL	PB	POL	POR	ROU	R. TCH	RU	SLQ	SLN	SUE	UEBL	TOTAL
Campagne 2008/09 (Oct 08 à Sept 09)	259 489	4 461	37	3 009	3 503	412 831	1	24	47 986	6 448		32 809	416 395	3	20	41 394	28 040	7 318	11 838	233	178 275	-	190	887	177 383	1 632 574
<i>dont DOM</i>	3 702		23			3 526			580			1035	9 651			45	94	11 554		29 698		47	193	1 647	728	60 636
Campagne 2009/10 (Oct 09 à Sept 10)	314 145	2 087	202	1 640	9 938	417 368	23	29	25 337	130		31 217	388 896	2	143	39 850	9 919	32 626	29 460	357	283 241	47	193	1 647	285 997	1 874 494
<i>dont DOM</i>	5 808		90			56 284			703			1 281	10 313			536	90	26 423		17 110					447	119 085
Campagne 2010/11 (Oct 11 à Sept 11)	290 553	24 479	164	1 698	19 048	379 008	-	26	72 542	497		28 447	436 315	2	241	39 998	39 148	19 512	27 804	984	294 957	-	207	1 720	208 304	1 885 654
<i>dont DOM</i>	6 577	-	155	-	-	53 684	-	-	1 111	-		1 459	11 562	-	-	-	45	112	22 328	-	40 162	-	-	-	1 527	138 722
Campagne 2011/12 (Oct 11 à Sept 12)	303 618	28 943	790	2 565	18 826	282 725	1	30	88 266	3 064		30 410	410 597	576	260	48 901	10 423	2 085	27 412	4 946	273 111	-	2 132	1 905	319 472	1 861 059
<i>dont DOM</i>	6 546	-	651	-	-	50 099	-	-	1 382	-		1 287	10 969	-	-	2 207	90	67	21 937	257	39 492	-	-	-	933	135 917
Campagne 2012/13 (Oct 12 à Septembre 13)	273 097	6 580	1 433	1 358	7 685	248 256	-	38	71 448	638		26 621	368 457	1 625	183	30 109	10 367	3 974	9 858	1 545	251 340	1 224	1 189	1 140	183 856	1 502 021
<i>dont DOM</i>	14 821	-	414	-	-	52 971	-	-	1 459	-		922	10 522	-	-	536	90	-	9 750	280	37 319	-	-	-	715	129 799
Campagne 2013/14 (Oct 13 à Septembre 14)	204 576	927	750	1 246	15 079	287 575	-	37	85 154	1 867	345	24 099	403 693	658	-	28 365	17 569	2 423	25 273	1 712	212 386	71	656	3 733	147 961	1 466 155
<i>dont DOM</i>	14 821	-	414	-	-	52 971	-	-	1 459	-	0	922	10 522	-	-	536	90	-	9 750	280	37 319	-	-	-	715	129 799
Campagne 2014/15 (Oct 14 à Septembre 15)	250 863	549	580	1 077	23 250	456 336	-	599	66 899	759	71	39 662	426 926	24	-	33 298	16 052	18 579	38 800	1 630	304 314	93	209	3 490	234 180	1 918 241
<i>dont DOM</i>	18 995	-	487	-	-	38 787	-	-	1 502	-	-	1 330	41 207	-	-	236	44	17 261	28 275	392	23 845	-	-	-	1 960	174 321
Campagne 2015/16 (Oct 15 à Septembre 16)	203 350	608	567	565	4 738	409 332	1	211	79 701	1 042	87	36 314	424 771	35	30	30 994	12 963	11 109	23 449	2 009	302 567	99	897	2 436	308 183	1 856 058
<i>dont DOM</i>	15 087		501			33 683			3 072			1 330	41 931			1 523	10 774	10 725	22 494	488	27 260				844	169 712
Campagne 2016/17 (Oct 16 à Septembre 17)																										
Total	205 585	786	12 849	763	910	362 101	3	18	48 603	2 898	12 030	42 704	389 915	1	1 846	34 131	17 017	12 181	48 323	10 036	309 214	679	203	238	318 625	1 831 660
<i>dont DOM</i>	7 714		868			49 429			2 584			1 138	43 005			1 504	15 414	8 066	46 800	535	18 925		43		400	196 425
Campagne 2017/18 (Oct 17 à Septembre 18)																										
- octobre 2017	12 874	52	1 652	200	1	46 490	1	-	4 357	110	-	3 076	50 699	-	1	24 370	730	260	5 494	917	30 071	24	23	7	42 187	223 596
- novembre "	14 722	203	1 704	20	25	53 482	-	-	4 609	40	50	2 842	56 092	1	-	52 706	2 973	223	5 832	963	33 072	24	22	9	47 456	277 070
- décembre "	13 223	67	2 456	20	24	41 762	-	-	5 351	46	-	1 240	57 482	1	-	36 676	1 361	187	5 475	538	27 219	-	23	-	45 803	238 954
- janvier 2018	19 957	76	572	160	24	45 768	-	-	2 695	116	71	1 857	39 034	-	-	15 059	1 764	190	203	898	35 302	-	1	-	66 019	229 766
- février "	15 401	73	836	-	1	55 526	-	-	4 175	72	-	1 657	38 094	-	20	7 457	2 321	188	16	806	33 156	23	24	-	34 476	194 322
- mars "	17 122	103	1 723	20	21	34 906	-	1	3 221	142	1	1 694	37 194	-	-	15 099	1 320	79	72	1 011	36 197	48	45	8	20 848	170 875
- avril "	15 052	46	925	40	-	55 410	-	2	3 144	13	-	2 105	27 471	-	-	15 128	1 301	53	93	1 033	35 212	117	-	1	26 619	183 765
- mai "	15 758	102	1 534	20	24	40 051	-	-	3 261	105	-	2 523	37 879	-	-	13 928	623	23 001	308	1 042	42 215	48	1	6	25 556	207 985
- juin "	16 101	50	1 736	1	1	39 541	-	-	5 279	48	24	2 737	37 395	3	25	13 308	1 174	11 631	462	1 454	29 779	118	1	10	34 893	195 771
- juillet "	17 529	267	705	1	28	40 159	-	-	5 291	326	-	3 943	46 686	-	-	24 246	1 638	57	2 041	1 381	32 893	70	33	-	36 436	213 730
- août "	17 545	154	1 261	-	49	37 841	-	-	5 470	40	23	3 934	36 404	1	-	17 961	2 284	63	1 340	1 094	34 272	141	-	-	29 520	189 397
- septembre "	17 700	219	24	-	1	27 090	-	-	4 967	50	49	2 895	45 676	-	45	6 226	772	53	1 240	1 062	25 956	95	23	8	16 842	150 993
Total	192 984	1 412	15 128	482	199	518 026	1	3	51 820	1 108	218	30 503	510 106	6	91	242 164	18 261	35 985	22 576	12 199	395 344	708	196	49	426 655	2 476 224
<i>dont DOM</i>	4 057		135			49 408			2 000				27 867			1 502	4 576	34 509	673	5 967		129			545	131 368
Campagne 2018/19 (Oct 18 à Septembre 19)																										
- octobre 2018	18 121	155	619	-	23	52 728	-	-	5 299	12	-	3 521	59 707	3	-	21 780	458	87	675	860	35 741	24	44	-	24 880	224 737
- novembre "	18 827	248	1 706	62	24	56 407	-	-	7 803	71	-	3 133	58 888	3	-	23 376	58	69	1 845	606	36 011	-	1	10	33 528	242 676
- décembre "	11 130	233	293	40	-	44 357	-	-	5 864	7	-	1 955	47 375	3	25	16 102	370	55	108	328	44 741	-	24	-	17 280	190 290
Total	48 078	636	2 618	102	47	153 492	0	0	18 966	90	0	8 609	165 970	9	25	61 258	886	211	2 628	1 794	116 493	24	69	10	75 688	657 703
<i>dont DOM</i>	2 185		116			2 557			942				11 616			220	602	211	2 628	253	16 575		66		80	35 212

Importations françaises de sucre des pays tiers par pays d'origine en 2017/18 et 2018/19

(en t de sucre blanc)

	Total Du 1.10.2017 30.09.2018	octobre 2018	novembre 2018	décembre 2018	Total Du 1.10.2018 31.12.2018
En provenance des ACP et Inde					
- Côte d'Ivoire	-	-	-	-	-
- Inde	823	41	78	106	225
- Madagascar	31	-	-	-	-
- Malawi	-	-	-	-	-
- Mozambique	-	-	-	-	-
- Ile Maurice	21 330	981	2 865	1 922	5 768
- Zimbabwe	-	-	-	-	-
	22 184	1 022	2 943	2 028	5 993
<i>dont sucre blanc :</i>	16 905	982	1 983	528	3 493
En provenance d'autres pays					
- Afrique du Sud	2 805	74	100	75	249
- Algérie	23 230	1 100	381	15	1 496
- Argentine	3 314	184	24	96	304
- Brésil	16 705	992	861	2 688	4 541
- Burkina Faso	-	-	-	-	-
- Canada	6	-	-	-	-
- Chine	148	1	17	16	34
- Colombie	4 535	480	780	1 262	2 522
- Corée du Sud	1	1	-	2	3
- Costa Rica	506	19	39	98	156
- Cuba	187	-	23	-	23
- Egypte	-	-	-	-	-
- Emirats Arabes Unis	5	-	-	-	-
- Equateur	8	3	-	17	20
- Etats-Unis	37	3	2	3	8
- Guatemala	88	-	-	-	-
- Israel	9	-	-	-	-
- Japon	-	-	-	-	-
- Maroc	452	26	25	-	51
- Mauritanie	-	-	-	-	-
- Mexique	-	-	-	-	-
- Nouvelle Guinée Papouasie	21	-	-	-	-
- Pakistan	-	-	-	-	-
- Panama	7	-	7	-	7
- Paraguay	1 569	463	138	313	914
- Pérou	401	34	52	33	119
- Philippines	361	18	30	64	112
- République Dominicaine	-	-	-	-	-
- Sri Lanka	17	7	-	2	9
- Suisse	12	-	-	-	-
- Surinam	8	1	-	-	1
- Taïwan	5	-	1	-	1
- Thaïlande	8 507	1 626	450	12	2 088
- Togo	-	-	-	-	-
- Tunisie	21	-	-	-	-
- Turquie	-	-	-	-	-
- Vietnam	-	-	-	-	-
	62 965	5 032	2 930	4 696	12 658
<i>dont sucre blanc :</i>	54 211	4 011	2 194	2 133	8 338
- Origine non déterminée	26	6	4	4	14
Divers (1)	-	-	-	-	-
Total général	85 175	6 060	5 877	6 728	18 665
<i>dont sucre blanc :</i>	71 124	4 993	4 177	2 661	11 831

(1) Les quantités négatives sur cette ligne proviennent d'un retranchement des quantités importées en perfectionnement actif.

Source : Douanes

Importations françaises de sucre des pays tiers par pays d'origine de 2015/16 à 2017/18

(en t de sucre blanc)

	2015/16 de 10/2015 à 09/2016	2016/17 de 10/2016 à 09/2017	2017/18											2017/18 de 10/2017 à 09/2018	
			octobre 2017	novembre 2017	décembre 2017	janvier 2018	février 2018	mars 2018	avril 2018	mai 2018	juin 2018	juillet 2018	août 2018		septembre 2018
EN PROVENANCE DES ACP ET INDE															
- Côte d'Ivoire	-	-	-	-	-	-	-	-	-	-	-	-	-	-	-
- Guyana	-	-	-	-	-	-	-	-	-	-	-	-	-	-	-
- Inde	1 542	519	144	57	48	3	58	86	-	60	62	234	59	12	823
- Madagascar	118	-	15	-	-	-	-	1	-	15	-	-	-	-	31
- Malawi	184	-	-	-	-	-	-	-	-	-	-	-	-	-	-
- Mozambique	-	-	-	-	-	-	-	-	-	-	-	-	-	-	-
- Ile Maurice	14 678	21 432	1 782	2 697	2 467	659	3 917	1 995	471	3 440	1 121	1 540	740	501	21 330
- Swaziland	3 075	1 780	-	-	-	-	-	-	-	-	-	-	-	-	-
- Zambie	-	-	-	-	-	-	-	-	-	-	-	-	-	-	-
- Zimbabwe	-	-	-	-	-	-	-	-	-	-	-	-	-	-	-
<i>dont sucre blanc :</i>	19 597	23 731	1 941	2 754	2 515	662	3 975	2 082	471	3 500	1 198	1 774	799	513	22 184
	14 887	18 795	1 491	2 122	2 057	501	2 201	1 776	0	2 940	1 182	1 408	741	486	16 905
EN PROVENANCE D'AUTRES PAYS															
- Afrique du Sud	2 319	2 702	347	200	122	126	219	150	195	125	600	300	199	222	2 805
- Algérie	11 975	22 089	2 043	2 509	1 056	1 876	3 514	1 012	2 024	3 036	484	1 518	1 408	2 750	23 230
- Argentine	1 435	1 265	869	448	223	796	156	308	124	244	-	50	-	96	3 314
- Australie	-	-	-	-	-	-	-	-	-	-	-	-	-	-	-
- Barbades	-	-	-	-	-	-	-	-	-	-	-	-	-	-	-
- Bosnie Herzegovine	-	-	-	-	-	-	-	-	-	-	-	-	-	-	-
- Brésil	13 877	16 246	1 468	1 024	2 155	1 501	1 697	1 670	2 221	879	1 706	764	1 192	428	16 705
- Chine	133	111	34	3	-	2	20	18	19	1	20	16	1	14	148
- Colombie	4 301	3 978	655	1 065	369	89	66	62	657	326	202	398	250	396	4 535
- Corée du Sud	7	-	-	1	-	-	-	-	-	0	0	-	-	-	1
- Costa Rica	724	683	-	58	19	41	78	40	38	58	58	38	19	59	506
- Cuba	55	196	24	23	-	23	-	47	23	-	47	-	-	-	187
- Egypte	3 024	-	-	-	-	-	-	-	-	-	-	-	-	-	-
- Emirats Arabes Unis	7 359	726	1	-	-	-	-	-	1	1	-	-	2	-	5
- Equateur	15	19	-	-	-	-	-	-	-	-	-	8	-	-	8
- Etats-Unis	78	113	1	5	2	11	1	-	3	4	2	2	3	3	37
- Guatemala	246	96	-	-	-	24	-	-	-	-	24	-	24	16	88
- Israël	5	5	-	-	-	-	-	4	5	-	-	-	-	-	9
- Japon	-	1	-	-	-	-	-	-	-	-	-	-	-	-	-
- Malaisie	-	-	-	-	-	-	-	-	-	-	-	-	-	-	-
- Maroc	123	464	-	-	107	28	28	49	26	88	50	76	-	-	452
- Mauritanie	25	-	-	-	-	-	-	-	-	-	-	-	-	-	-
- Mexique	-	-	-	-	-	-	-	-	-	-	-	-	-	-	-
- Nouvelle Guinée Papouasie	63	21	-	-	-	-	-	-	-	21	-	-	-	-	21
- Pakistan	-	-	-	-	-	-	-	-	-	-	-	-	-	-	-
- Panama	-	2	-	-	-	1	-	-	-	-	-	6	-	-	7
- Paraguay	1 655	1 641	138	103	208	319	158	406	11	6	32	40	129	19	1 569
- Pérou	219	312	-	17	17	43	56	54	37	59	67	17	-	34	401
- Philippines	215	343	23	12	23	23	29	23	41	29	41	41	41	35	361
- République Dominicaine	-	1	-	-	-	-	-	-	-	-	-	-	-	-	-
- Sierra Leone	-	-	-	-	-	-	-	-	-	-	-	-	-	-	-
- Sri Lanka	-	-	-	3	4	1	-	1	-	3	-	-	5	-	17
- Suisse	29	10	-	-	1	1	6	-	-	-	1	1	-	2	12
- Surinam	10	8	-	1	1	1	-	1	1	1	1	-	-	-	8
- Taiwan	-	-	-	-	-	-	-	-	-	1	-	-	2	2	5
- Thaïlande	7 470	5 939	1 076	124	88	12	206	182	1 114	935	1 030	1 127	1 080	1 533	8 507
- Tunisie	-	22	-	-	-	-	-	-	-	-	-	21	-	-	21
- Turquie	3	-	-	-	-	-	-	-	-	-	-	-	-	-	-
- Vietnam	9	-	-	-	-	-	-	-	-	-	-	-	-	-	-
<i>dont sucre blanc :</i>	55 374	56 996	6 679	5 596	4 397	4 918	6 238	4 028	6 556	5 800	4 318	4 471	4 355	5 609	62 965
	47 877	49 392	5 997	4 539	3 291	4 116	5 726	3 458	5 717	5 327	3 189	3 964	3 860	5 027	54 211
- Origine non encore déterminée	12	26	2	3	1	1	3	0	1	7	1	4	3	-	26
Divers (1)	-27	-	-	-	-	-	-	-	-	-	-	-	-	-	-
Total général	74 956	80 753	8 620	8 353	6 913	5 581	10 213	6 110	7 028	9 307	5 517	6 249	5 157	6 122	85 175
<i>dont sucre blanc :</i>	62 764	68 199	7 488	6 661	5 348	4 617	7 927	5 234	5 717	8 267	4 372	5 376	4 604	5 513	71 124

(1) Les quantités négatives sur cette ligne proviennent d'un retranchement des quantités importées au titre du perfectionnement actif.

Source : Douanes

**Exportations françaises de sucre vers les pays tiers
par pays de destination en 2017/18 et 2018/19 (1)**

(en t de sucre blanc)

	Total du 1.10.2016 30.09.2017	Total du 1.10.2017 30.09.2018	octobre 2018	novembre 2018	décembre 2018	Total du 1.10.2018 31.12.2018
Afrique						
Afrique du Nord :						
- Algérie	31 921	6 035	83	297	594	974
- Egypte	42 763	171 968	31 593	7 285	22 352	61 230
- Libye	3 013	54 854	-	7 000	4 288	11 288
- Maroc	190	700	485	256	169	910
- Tunisie	683	810	14 829	28	20	14 877
	78 570	234 367	46 990	14 866	27 423	89 279
<i>dont sucre brut :</i>	113	163	5	0	2	7
Afrique Occidentale :						
- Bénin	6 706	12 399	499	540	174	1 213
- Burkina Faso	5 638	15 013	2 400	1 080	-	3 480
- Côte-d'Ivoire	46	2 790	1	1	-	2
- Gambie	863	1 395	480	-	-	480
- Ghana	16 331	28 639	1 974	2 379	1 296	5 649
- Guinée	2 868	22 991	1 896	463	-	2 359
- Guinée-Bissau	-	502	-	-	-	-
- Libéria	154	1 332	-	22	262	284
- Mali	12 820	234	8 252	16	240	8 508
- Mauritanie	7 546	97 249	-	-	-	-
- Niger	5 473	6 763	-	-	-	-
- Nigéria	-	-	-	-	-	-
- Sénégal	14 040	43 891	29 841	680	1 067	31 588
- Sierra Léone	19 388	24 826	594	523	-	1 117
- Soudan	20 000	-	-	-	-	-
- Tchad	14	252	242	-	240	482
- Togo	4 599	12 201	120	219	333	672
	116 486	270 477	46 299	5 923	3 612	55 834
<i>dont sucre brut :</i>	19	46	3	1	1	5

(1) Il s'agit des quantités de sucre dédouanées vers un pays tiers au départ de France, à l'exclusion des dédouanements effectués en Belgique.

Source : Douanes

**Exportations françaises de sucre vers les pays tiers
par pays de destination en 2017/18 et 2018/19 (1)**

(en t de sucre blanc)

	Total du 1.10.2016 30.09.2017	Total du 1.10.2017 30.09.2018	octobre 2018	novembre 2018	décembre 2018	Total du 1.10.2018 31.12.2018
Afrique Centrale Orientale et Australe :						
- Afrique du Sud & Lesotho	136	13 964	240	-	-	240
- Angola	-	-	-	-	-	-
- Cameroun	19 797	21 330	26	9	1	36
- République Centrafricaine	3	2	1	-	-	1
- Comores	4	1	-	-	-	-
- Congo (Rep)	4	73	-	-	-	-
- Djibouti	62	93	-	21	3	24
- Erythrée/Ethiopie/Somalie	155	375	-	-	-	-
- Gabon	1 119	23	3	-	-	3
- Guinée équatoriale	2 282	1 429	109	166	131	406
- Kenya	115	897	-	-	-	-
- Madagascar	9	6	1	-	-	1
- Namibie	-	960	-	-	-	-
- Ouganda	-	1 631	-	-	-	-
- Tanzanie	2 933	10 272	-	-	552	552
	26 619	51 056	380	196	687	1 263
<i>dont sucre brut :</i>	7	6	1	0	0	1
Amériques						
- Antilles néerlandaises	-	-	-	-	-	-
- Brésil	1	-	-	-	-	-
- Canada	454	1 547	236	237	234	707
- Chili	58	3 801	-	-	19	19
- Dominique	-	-	-	-	-	-
- Etats-Unis	253	245	13	33	18	64
- Haïti*, Cuba**	-	50 900	-	-	-	-
- Mexique	2	2	1	-	1	2
- autres pays d'Amérique***	230	360	48	-	-	48
*10900 Haïti ** 40000 Cuba ***équateur	998	56 855	298	270	272	840
<i>dont sucre brut :</i>	177	175	14	15	23	52

**Exportations françaises de sucre vers les pays tiers
par pays de destination en 2017/18 et 2018/19 (1)**

(en t de sucre blanc)

	total du 1.10.2016 30.09.2017	total du 1.10.2017 30.09.2018	octobre 2018	novembre 2018	décembre 2018	total du 1.10.2018 31.12.2018
Asie						
Asie occidentale						
- Arabie Saoudite	3 291	8 530	-	1 560	846	2 406
- Bahreïn	467	343	240	-	-	240
- Cisjordanie	1 150	-	-	-	-	-
- Emirats Arabes Unis	10 553	6 157	25	422	1 164	1 611
- Irak	-	-	-	-	-	-
- Iran	-	-	-	-	-	-
- Israël	25 265	49 602	4 210	2 305	2 039	8 554
- Jordanie	839	840	125	64	42	231
- Koweït	2 087	1 915	486	288	960	1 734
- Liban	19 584	29 418	1 714	1 855	12 780	16 349
- Qatar	2	169	72	72	-	144
- Oman	92	666	220	-	-	220
- Syrie	3 976	147 418	-	-	20 000	20 000
- Yémen	-	-	-	-	-	-
	67 306	245 058	7 092	6 566	37 831	51 489
<i>dont sucre brut :</i>	34	22	0	4	8	12
Autres pays d'Asie :						
- Bangladesh	482	572	20	20	-	40
- Chine	-	-	-	-	-	-
- Corée	1 462	2 632	3	15	379	397
- Hong-Kong	39	78	8	-	15	23
- Inde	65	41	12	12	-	24
- Japon	423	357	34	38	36	108
- Kirgizthan	-	-	-	-	-	-
- Malaisie	30	-	2	-	-	2
- Maldives	7	3	-	-	-	-
- Pakistan	80	-	-	-	-	-
- Philippines	4	1	-	-	1	1
- Singapour	1 946	1 076	-	-	-	-
- Sri Lanka	4 600	6 264	-	-	-	-
- Taïwan	25	20	-	16	11	27
- Thaïlande	-	11	-	4	-	4
- Pays d'Asie non repris ci-dessus*	90	5 055	-	-	-	-
<i>*dont 5012 pour la Mongolie</i>	9 253	16 110	79	105	442	626
<i>dont sucre brut :</i>	210	195	20	19	40	79
Australie et Océanie						
- Australie	32	35	3	8	6	17
- Fidji	-	-	-	-	-	-
- Nouvelle Calédonie	357	324	-	37	21	58
- Nouvelle Zélande	24	1	1	24	-	25
- Polynésie française / Wallis	105	60	31	-	-	31
	518	420	35	69	27	131
<i>dont sucre brut :</i>	83	52	3	8	1	12

**Exportations françaises de sucre vers les pays tiers
par pays de destination en 2017/18 et 2018/19 (1)**

(en t de sucre blanc)

	Total du 1.10.2016 30.09.2017	Total du 1.10.2017 30.09.2018	octobre 2018	novembre 2018	décembre 2018	Total du 1.10.2018 31.12.2018
Europe (hors UE)						
- Albanie	-	5 840	-	-	2 232	2 232
- Andorre	1 128	1 015	54	66	22	142
- Azerbaïdjan	6	4	-	-	-	-
- Bosnie Herzégovine	174	153	-	13	22	35
- Géorgie	7 483	7 494	312	312	390	1 014
- Islande	-	-	-	-	-	-
- Kosovo	-	-	-	-	-	-
- Macédoine	-	-	-	-	-	-
- Monténégro	-	-	-	-	-	-
- Norvège	81	75	-	-	-	-
- Ouzbékistan	-	-	-	-	-	-
- Russie	109	130	6	18	1	25
- Serbie	-	-	-	-	-	-
- Suisse	19 238	17 191	1 464	2 132	3 193	6 789
- Turquie	26 039	28 945	600	-	9	609
- Ukraine	70	105	10	30	15	55
	54 328	60 952	2 446	2 571	5 884	10 901
<i>dont sucre brut :</i>	144	130	9	16	13	38
- Autres destinations non déterminées	48	4	28	2	-	30
Divers (1)	0	0		0	0	0
Total général	354 126	935 299	103 647	30 568	76 178	210 393
<i>dont sucre brut :</i>	788	794	82	63	88	233

tés de sucre dédouanées vers un pays tiers au départ de France, à l'exclusion des dédouanements e

Exportations françaises de sucre vers les pays tiers
par pays de destination de 2015/16 à 2017/18 (1)

(en t de sucre blanc)

	2015/16 de 10/2015 à 09/2016	2016/17 de 10/2016 à 09/2017	2017/18											2017/18 de 10/2017 à 09/2018	
			octobre 2017	novembre 2017	décembre 2017	janvier 2018	février 2018	mars 2018	avril 2018	mai 2018	juin 2018	juillet 2018	août 2018		septembre 2018
Afrique															
Afrique du Nord :															
- Algérie	36 988	31 921	1 162	2 202	-	815	146	32	64	87	346	1 114	36	31	6 035
- Egypte	1 944	42 763	14 236	4 066	21 471	25 188	3 294	27 917	33 840	3 614	862	7 701	5 107	24 672	171 968
- Libye	30 838	3 013	-	-	18 752	-	264	-	7 716	4 000	9 122	-	-	15 000	54 854
- Maroc	148	190	16	18	46	-	68	22	282	104	20	20	104	-	700
- Tunisie	700	683	110	90	79	82	46	105	44	85	44	114	-	11	810
	70 618	78 570	15 524	6 376	14 883	26 085	3 818	1 702	41 946	7 890	18 256	8 949	5 247	39 714	234 367
<i>dont sucre brut :</i>	103	106	0	28	13	0	2	28	2	69	2	2	12	5	163
Afrique Occidentale :															
- Bénin	5 302	6 706	811	1 531	1 524	1 038	2 612	1 692	886	542	88	653	346	676	12 399
- Burkina Faso	4 968	5 638	-	-	-	2 777	876	1 147	1 080	3 840	613	1 680	2 400	600	15 013
- Côte-d'Ivoire	4	46	-	-	-	4	1	1 464	-	-	1 320	-	1	-	2 790
- Gambie	308	863	-	-	-	66	600	-	589	140	-	-	-	-	1 395
- Ghana	6 749	16 331	6 122	1 400	1 766	2 523	4 294	1 696	1 475	2 696	1 764	2 361	2 062	480	28 639
- Guinée	1 537	2 868	1	1	1 309	1 921	1 549	5 331	3 449	1 997	601	2 005	3 168	1 659	22 991
- Libéria	198	154	-	-	262	-	22	382	600	22	44	-	-	-	1 332
- Mali	335	12 820	-	-	-	154	12	65	-	-	-	3	-	-	234
- Mauritanie	45	7 546	20 000	42 204	23 000	-	-	-	44	1	-	-	12 000	-	97 249
- Niger	6 181	5 473	-	-	-	1 532	4 231	151	753	96	-	-	-	-	6 763
- Nigéria	0	0	-	-	-	-	-	-	-	-	-	-	-	-	0
- Sénégal	9 552	14 040	2	841	1 023	835	9 136	21 703	857	1 302	224	369	7 206	393	43 891
- Sierra Léone	215	19 388	8 500	-	-	240	-	86	8 652	43	65	-	7 240	-	24 826
- Soudan	0	20 000	-	-	-	-	-	-	-	-	-	-	-	-	0
- Tchad	17	14	-	-	-	-	3	-	-	3	3	240	3	-	252
- Togo	5 297	4 599	1	901	-	3 683	4 239	622	326	1 243	544	-	543	99	12 201
	40 708	116 486	35 437	46 878	2 860	14 773	27 575	5 123	18 951	11 925	2 680	7 311	34 991	3 907	270 477
<i>dont sucre brut :</i>	23	16	1	1	2	0	5	0	4	25	3	0	5	0	46

(1) Les quantités négatives sur cette ligne proviennent d'un retranchement des quantités exportées au titre du perfectionnement actif.

Source : Douanes

Exportations françaises de sucre vers les pays tiers
par pays de destination de 2015/16 à 2017/18 (1)

(en t de sucre blanc)

	2015/16 de 10/2015 à 09/2016	2016/17 de 10/2016 à 09/2017	2017/18											2017/18 de 10/2017 à 09/2018	
			octobre 2016	novembre 2016	décembre 2016	janvier 2017	février 2017	mars 2017	avril 2017	mai 2017	juin 2017	juillet 2017	août 2017		septembre 2017
Afrique Centrale Orientale et Australe :															
- Afrique du Sud	10 003	136	-	-	-	240	-	1 824	5 040	1 680	540	4 200	440	-	13 964
- Angola	0	0	-	-	-	-	-	-	-	-	-	-	-	-	0
- Cameroun	14 030	19 797	5 418	13 905	1	961	558	-	-	1	2	3	1	480	21 330
- Comores	4	4	1	-	-	-	-	-	-	-	-	-	-	-	1
- Congo (Rep)	6	4	1	-	-	-	-	-	-	-	-	-	72	-	73
- Djibouti	40	62	16	-	11	-	40	22	1	-	1	-	1	1	93
- Gabon	1 304	1 119	3	1	4	-	2	1	4	-	-	4	-	4	23
- Guinée équatoriale	1 131	2 282	72	164	65	109	44	212	87	109	185	65	22	295	1 429
- Kenya	0	115	897	-	-	-	-	-	-	-	-	-	-	-	897
- Madagascar	11	9	6	-	-	-	-	-	-	-	-	-	-	-	6
- Ile Maurice	0	0	-	-	-	-	-	-	960	-	-	-	-	-	960
	28 553	26 619	8 721	16 635	1 993	3 014	884	1 029	8 708	2 223	90	4 272	536	780	51 056
<i>dont sucre brut :</i>	7	7	4	-	0	0	-	-	-	1	-	-	1	-	6
Amériques															
- Antilles néerlandaises	0	0	-	-	-	-	-	-	-	-	-	-	-	-	0
- Brésil	10	1	-	-	-	-	-	-	-	-	-	-	-	-	0
- Canada	306	454	28	17	14	16	112	140	236	233	236	250	234	31	1 547
- Colombie	0	0	-	-	-	-	-	-	-	-	-	-	-	-	0
- Dominique	0	0	-	-	-	-	-	-	-	-	-	-	-	-	0
- Etats-Unis	224	253	21	51	19	-	29	18	12	32	27	17	5	14	245
- Mexique	3	2	-	1	-	-	1	-	-	-	-	-	-	-	2
- Surinam	0	230	-	-	-	-	-	-	-	-	-	-	120	240	360
	563	998	10 949	69	355	280	142	49	1 122	1 307	64	25 267	10 359	285	56 855
<i>dont sucre brut :</i>	189	177	16	14	23	13	0	17	13	5	33	19	3	19	154

Exportations françaises de sucre vers les pays tiers
par pays de destination de 2015/16 à 2017/18 (1)

(en t de sucre blanc)

	2015/16	2016/17	2017/18											2017/18	
	de 10/2015 à 09/2016	de 10/2016 à 09/2017	octobre 2016	novembre 2016	décembre 2016	janvier 2017	février 2017	mars 2017	avril 2017	mai 2017	juin 2017	juillet 2017	août 2017	septembre 2017	de 10/2017 à 09/2018
Asie															
- Arabie Saoudite	3 639	3 291	2 285	744	506	486	1 010	374	1 249	169	388	1	624	694	8 530
- Bahreïn	16	467	-	-	-	-	-	223	120	-	-	-	-	-	343
- Cisjordanie	3 396	1 150	-	-	-	-	-	-	-	-	-	-	-	-	0
- Emirats Arabes Unis	6 650	10 553	17	49	1 200	484	1 532	1 751	542	-	536	27	17	2	6 157
- Israël	26 317	25 265	3 133	1 538	2 299	3 297	6 854	3 643	4 029	2 471	6 195	7 239	5 267	3 637	49 602
- Jordanie	1 472	839	20	102	2	106	105	106	149	42	63	40	43	62	840
- Koweït	2 359	2 087	7	22	-	768	1	541	576	-	-	-	-	-	1 915
- Liban	8 349	19 584	5 173	3 880	2 478	4 199	4 141	1 975	2 141	969	1 780	544	1 281	857	29 418
- Qatar	1	2	-	-	-	-	-	168	-	-	1	-	-	-	169
- Oman	0	92	-	-	-	48	-	48	460	-	-	110	-	-	666
- Syrie	6 348	3 976	2 520	-	34 504	16 500	30 000	-	29 600	12 000	22 294	-	-	-	147 418
- Yemen	0	0	-	-	-	-	-	-	-	-	-	-	-	-	0
	58 569	67 306	13 155	6 335	9 079	25 888	43 643	2 371	38 866	15 651	4 035	7 961	7 232	5 252	245 058
<i>dont sucre brut :</i>	39	36	4	2	0	2	4	7	0	2	0	4	0	1	26
Autres pays d'Asie :															
- Afghanistan	0	0	-	-	-	-	-	-	-	-	-	-	-	-	0
- Bangladesh	11	482	40	51	40	60	40	40	60	20	51	50	60	60	572
- Chine	0	0	-	-	-	-	-	-	-	-	-	-	-	-	0
- Corée du sud	302	1 462	1	1	193	9	46	102	88	-	13	704	1 078	397	2 632
- Hong-Kong	30	39	5	-	6	25	20	6	1	7	-	8	-	-	78
- Inde	79	65	-	2	-	-	12	-	-	-	12	13	-	2	41
- Indonésie	0	0	-	-	-	-	-	-	-	-	-	-	-	-	0
- Japon	454	423	33	37	36	18	21	16	39	35	44	22	33	23	357
- Kirgizstan	0	0	-	-	-	-	0	-	0	0	0	0	0	0	0
- Malaisie	9	30	-	-	-	-	-	-	-	-	-	-	-	-	0
- Maldives	7	7	-	-	-	3	-	-	0	0	-	-	-	-	3
- Pakistan	2	80	-	-	-	-	-	-	-	-	-	-	-	-	0
- Philippines	3	4	-	-	-	-	-	-	-	-	1	-	-	-	1
- Singapour	17	1 946	7	-	-	-	-	-	486	-	288	288	7	-	1 076
- Sri Lanka	10 919	4 600	552	-	-	5 712	-	-	-	-	-	-	-	-	6 264
- Taïwan	26	25	3	-	3	-	4	-	3	-	4	-	-	3	20
- Thaïlande	9	0	1	-	-	-	1	1	-	-	2	1	2	3	11
- Viêt-Nam	80	90	-	-	-	-	1	20	308	2 132	2 593	-	1	-	5 055
	11 948	9 253	642	91	747	5 827	145	24	985	2 194	85	1 086	1 181	488	16 110
<i>dont sucre brut :</i>	205	190	13	11	16	16	16	12	18	17	29	18	7	22	186
Australie et Océanie															
- Australie	35	32	1	-	16	2	-	-	8	4	1	2	1	-	35
- Nouvelle Calédonie	365	357	22	20	1	35	63	23	13	57	1	22	14	53	324
- Nouvelle Zélande	0	24	-	-	-	-	-	-	-	-	1	-	-	-	1
- Polynésie française	87	105	2	-	2	18	-	-	-	16	3	17	1	1	60
	487	518	25	20	84	55	63	62	21	77	43	42	16	54	420
<i>dont sucre brut :</i>	57	83	3	3	1	11	8	0	6	4	0	10	1	5	52

Exportations françaises de sucre vers les pays tiers
par pays de destination de 2015/16 à 2017/18 (1)

(en t de sucre blanc)

	2015/16 de 10/2015 à 09/2016	2016/17 de 10/2016 à 09/2017	2017/18											2017/18 de 10/2017 à 09/2018	
			octobre 2016	novembre 2016	décembre 2016	janvier 2017	février 2017	mars 2017	avril 2017	mai 2017	juin 2017	juillet 2017	août 2017		septembre 2017
Europe (hors UE)															
- Andorre	1 216	1 128	77	138	77	-	56	25	113	89	171	45	136	88	1 015
- Azerbaïdjan	7	6	-	-	-	-	-	-	4	-	-	-	-	-	4
- Bosnie Herzégovine	153	174	-	22	-	22	22	-	21	-	-	22	22	22	153
- Croatie															
- Géorgie	1 269	7 483	1 008	652	432	361	504	600	816	984	865	432	336	504	7 494
- Islande	0	0	-	-	-	-	-	-	-	-	-	-	-	-	0
- Kosovo	0	0	-	-	-	-	-	-	-	-	-	-	-	-	0
- Macédoine	0	0	-	-	-	-	-	-	-	-	-	-	-	-	0
- Monténégro	0	0	-	-	-	-	-	-	-	-	-	-	-	-	0
- Norvège	76	81	-	17	-	-	-	-	19	-	18	-	-	21	75
- Russie	174	109	1	34	-	8	23	23	4	2	1	16	17	1	130
- Serbie	0	0	-	-	-	-	-	-	-	-	-	-	-	-	0
- Suisse	52 341	19 238	1 332	1 297	1 062	1 625	1 411	1 356	1 757	1 471	1 729	1 271	1 387	1 493	17 191
- Turquie	27 385	26 039	21	2 837	6 558	783	40	9	55	2 040	5 609	-	993	10 000	28 945
- Ukraine	44	70	-	34	-	-	32	10	-	-	-	-	-	29	105
	82 665	54 328	2 439	10 871	7 558	2 799	2 088	764	2 789	4 586	3 767	1 786	2 891	12 158	60 952
<i>dont sucre brut :</i>	125	135	15	10	12	11	4	9	16	2	12	16	11	12	114
- Autres destinations non déterminées	7	48	1	-	-	1	-	-	-	1	0	1	0	0	4
Divers (1)	-91	0	-	-	-	-	-	0	-	0	0	0	0	0	0
Total général	294 027	354 126	86 893	87 275	37 559	78 722	78 358	10 913	113 388	45 853	29 020	56 675	62 453	62 638	935 299
<i>dont sucre brut :</i>	748	788	56	69	67	53	39	73	59	125	79	69	40	64	793

(1) Les quantités négatives sur cette ligne proviennent d'un retranchement des

**Certificats délivrés en France pour
l'exportation de sucre**

(en t de sucre valeur blanc)

	Sucres produits dans le quota			Sucres produits au-delà du quota (hors quota)
	Suite adjudication	Délivrance automatique	Certificats délivrés sans restitutions	
Engagements de la campagne 2008/09	-	-	3 171	400 997
Engagements de la campagne 2009/10	-	-	67 450	501 212
Engagements de la campagne 2010/11	-	-	9 538	507 228
Engagements de la campagne 2011/12	-	-	31 832	206 718
Engagements de la campagne 2012/13	-	-	3 503	122 757
Engagements de la campagne 2013/14	-	-	7 394	293 609
Engagements de la campagne 2014/15	-	-	19 786	265 986
Engagements de la campagne 2015/16				
octobre 2015	-	-	163	181 104
novembre "	-	-	471	-
décembre "	-	-	466	-
janvier 2016	-	-	143	-
février "	-	-	568	198 000
mars "	-	-	578	-
avril "	-	-	635	-
mai "	-	-	411	-
juin "	-	-	236	-
juillet "	-	-	360	-
août "	-	-	412	-
septembre "	-	-	219	-
	-	-	4 662	379 104
Engagements de la campagne 2016/17				
octobre 2016	-	-	467	132 986
novembre "	-	-	1 166	-
décembre "	-	-	1 139	-
janvier 2017	-	-	1 083	-
février "	-	-	180	167 017
mars "	-	-	254	-
avril "	-	-	392	-
mai "	-	-	373	-
juin "	-	-	331	-
juillet "	-	-	341	-
août "	-	-	450	-
septembre "	-	-	639	-
	-	-	6 815	300 003

Source : FranceAgriMer

VI – Les échanges français de produits sucrés

Importations de produits transformés en provenance de l'UE et des pays tiers

Produits	UE			PT			Total		
	Cumul Du 01.10.17 Au 31.12.17	décembre 2018	Cumul Du 01.10.18 Au 31.12.18	Cumul Du 01.10.17 Au 31.12.17	décembre 2018	Cumul Du 01.10.18 Au 31.12.18	Cumul Du 01.10.17 Au 31.12.17	décembre 2018	Cumul Du 01.10.18 Au 31.12.18
Yoghourts, préparations à base de lait, glaces de consommation (t)	21 120	10 661	31 521	184	56	235	21 304	10 717	31 756
Confiserie sans cacao (t)	19 818	6 357	23 839	1 072	339	1 501	20 890	6 696	25 340
Produits cacaoés (t)	73 605	30 487	106 733	7 623	4 040	11 971	81 228	34 527	118 704
Préparations alimentaires diverses (t)	155 635	73 652	240 739	20 640	9 511	30 098	176 275	83 163	270 837
Biscuiterie (t)	79 048	27 994	94 332	2 470	688	2 410	81 518	28 682	96 742
Boissons non alcoolisées (hl)	686 737	259 703	938 773	112 123	48 005	170 383	798 860	307 708	1 109 156
Liqueurs (hl)	55 940	29 710	95 135	1 885	441	2 320	57 825	30 151	97 455
Fruits à l'état congelé (t)	2 860	1 129	4 806	468	251	648	3 328	1 380	5 454
Fruits confits (t)	951	230	909	255	60	287	1 206	290	1 196
Confitures (t)	14 402	6 668	23 134	248	75	475	14 650	6 743	23 609
Fruits en conserves avec ou sans alcool (t)	18 338	6 712	25 708	8 050	3 020	12 241	26 388	9 732	37 949
Jus de fruits (t)	114 841	55 693	166 361	34 766	14 189	48 629	149 607	69 882	214 990
Sirops, sucres caramélisés et autres sucres (t)	8 704	3 350	10 808	267	102	615	8 971	3 452	11 423
Laits et crèmes de lait sucrés (t)	6 442	3 347	10 303	26	50	51	6 468	3 397	10 354

Sources : Douanes et FranceAgriMer

Exportations de produits transformés à destination de l'UE et des pays tiers

Produits	UE			PT			Total		
	Cumul Du 01.10.17 Au 31.12.17	décembre 2018	Cumul Du 01.10.18 Au 31.12.18	Cumul Du 01.10.17 Au 31.12.17	décembre 2018	Cumul Du 01.10.18 Au 31.12.18	Cumul Du 01.10.17 Au 31.12.17	décembre 2018	Cumul Du 01.10.18 Au 31.12.18
Yoghourts, préparations à base de lait, glaces de consommation (t)	62 828	27 080	87 934	7 649	4 123	13 548	70 477	31 203	101 482
Confiserie sans cacao (t)	7 265	2 699	9 457	1 992	782	2 849	9 257	3 481	12 306
Produits cacaoés (t)	53 185	20 111	71 193	9 341	3 561	12 640	62 526	23 672	83 833
Préparations alimentaires diverses (t)	169 541	77 098	248 404	84 241	34 973	113 139	253 782	112 071	361 543
Biscuiterie (t)	46 767	8 580	30 647	12 602	1 986	8 466	59 369	10 566	39 113
Boissons non alcoolisées (hl)	1 055 793	428 757	1 476 332	300 658	143 725	432 822	1 356 451	572 482	1 909 154
Liqueurs (hl)	47 413	16 094	64 368	40 832	17 798	62 438	88 245	33 892	126 806
Fruits à l'état congelé (t)	215	57	248	199	126	253	414	183	501
Fruits confits (t)	244	84	395	88	9	83	332	93	478
Confitures (t)	8 644	3 361	12 932	5 655	2 845	8 582	14 299	6 206	21 514
Fruits en conserves avec ou sans alcool (t)	5 272	1 575	6 818	948	529	1 835	6 220	2 104	8 653
Jus de fruits (t)	6 662	3 059	9 400	1 909	1 083	3 197	8 571	4 142	12 597
Sirops, sucres caramélisés et autres sucres (t)	26 473	10 312	36 154	6 852	3 647	11 711	33 325	13 959	47 865
Laits et crèmes de lait sucrés (t)	2 993	979	3 862	1 540	59	684	4 533	1 038	4 546

Sources : Douanes et FranceAgriMer

Importations de sucre sous forme de produits transformés

Produits	UE			PT			Total		
	Cumul Du 1.10.17 Au 31.12.17	décembre 2018	Cumul Du 1.10.18 Au 31.12.18	Cumul Du 1.10.17 Au 31.12.17	décembre 2018	Cumul Du 1.10.18 Au 31.12.18	Cumul Du 1.10.17 Au 31.12.17	décembre 2018	Cumul Du 1.10.18 Au 31.12.18
Yoghourts, préparations à base de lait, glaces de consommation (t)	6 523	2 320	6 769	37	6	31	6 560	2 326	6 800
Confiserie sans cacao (t)	15 628	3 702	13 824	905	208	924	16 533	3 910	14 748
Produits cacaotés (t)	36 450	10 711	37 078	4 165	1 380	4 073	40 615	12 091	41 151
Préparations alimentaires diverses (t)	32 661	10 371	33 829	3 563	1 221	3 551	36 224	11 592	37 380
Biscuiterie (t)	28 203	5 812	20 022	743	108	390	28 946	5 920	20 412
Boissons non alcoolisées (hl)	11 260	2 597	9 388	1 523	480	1 704	12 783	3 077	11 092
Liqueurs (hl)	774	249	845	37	7	31	811	256	876
Total produits "Hors Annexe I"	131 499	35 762	121 755	10 973	3 410	10 704	142 472	39 172	132 459
Fruits à l'état congelé (t)	925	219	933	141	45	116	1 066	264	1 049
Fruits confits (t)	391	90	303	173	27	140	564	117	443
Confitures (t)	7 202	2 223	7 637	82	20	126	7 284	2 243	7 763
Fruits en conserves avec ou sans alcool (t)	3 066	768	3 002	1 199	309	1 241	4 265	1 077	4 243
Jus de fruits (t)	14 782	4 563	15 394	2 595	871	3 000	17 377	5 434	18 394
Total "Fruits et Légumes Transformés"	26 366	7 863	27 269	4 190	1 272	4 623	30 556	9 135	31 892
Sirops, sucres caramélisés et autres sucres (t)	8 113	2 232	7 164	342	67	394	8 455	2 299	7 558
Laits et crèmes de lait sucrés (t)	3 737	1 199	3 776	10	17	17	3 747	1 216	3 793
Total	169 715	47 056	159 964	15 515	4 766	15 738	185 230	51 822	175 702

Sources : Douanes et FranceAgriMer

Exportations de sucre sous forme de produits transformés

Produits	UE			PT			Total		
	Cumul Du 1.10.17 Au 31.12.17	décembre 2018	Cumul Du 1.10.18 Au 31.12.18	Cumul Du 1.10.17 Au 31.12.17	décembre 2018	Cumul Du 1.10.18 Au 31.12.18	Cumul Du 1.10.17 Au 31.12.17	décembre 2018	Cumul Du 1.10.18 Au 31.12.18
Yoghourts, préparations à base de lait, glaces de consommation (t)	15 596	4 700	15 445	2 285	895	2 892	17 881	5 595	18 337
Confiserie sans cacao (t)	5 794	1 588	5 572	1 789	453	1 664	7 583	2 041	7 236
Produits cacaotés (t)	25 768	6 965	24 585	4 370	1199	4 200	30 138	8 164	28 785
Préparations alimentaires diverses (t)	41 792	12 523	41 622	29 228	8256	27 240	71 020	20 779	68 862
Biscuiterie (t)	18 068	1 484	5 414	5 695	400	1 673	23 763	1 884	7 087
Boissons non alcoolisées (hl)	15 362	4 288	14 764	4 271	1437	4 328	19 633	5 725	19 092
Liqueurs (hl)	894	228	905	1 180	354	1 247	2 074	582	2 152
Total produits "Hors Annexe I"	123 274	31 776	108 307	48 818	12 994	43 244	172 092	44 770	151 551
Fruits à l'état congelé (t)	60	11	48	57	25	49	117	36	97
Fruits confits (t)	176	43	190	37	3	31	213	46	221
Confitures (t)	5 629	1 284	5 080	3 856	1315	3 950	9 485	2 599	9 030
Fruits en conserves avec ou sans alcool (t)	796	166	713	139	55	185	935	221	898
Jus de fruits (t)	1 382	485	1 453	245	90	281	1 627	575	1 734
Total "Fruits et Légumes Transformés"	8 043	1 989	7 484	4 334	1 488	4 496	12 377	3 477	11 980
Sirops, sucres caramélisés et autres sucres (t)	19 520	5 553	19 203	5 345	1863	5 941	24 865	7 416	25 144
Laits et crèmes de lait sucrés (t)	1 645	374	1 461	836	22	264	2 481	396	1 725
Total	152 482	39 692	136 455	59 333	16 367	53 945	211 815	56 059	190 400

Sources : Douanes et FranceAgriMer

Solde des échanges de sucre sous forme de produits transformés
(évaluation)

Produits	UE			PT			Total		
	Cumul Du 1.10.17 Au 31.12.17	décembre 2018	Cumul Du 1.10.18 Au 31.12.18	Cumul Du 1.10.17 Au 31.12.17	décembre 2018	Cumul Du 1.10.18 Au 31.12.18	Cumul Du 1.10.17 Au 31.12.17	décembre 2018	Cumul Du 1.10.18 Au 31.12.18
Yoghourts, préparations à base de lait, glaces de consommation (t)	9 073	2 380	8 676	2 248	889	2 861	11 321	3 269	11 537
Confiserie sans cacao (t)	-9 834	-2 114	-8 252	884	245	740	-8 950	-1 869	-7 512
Produits cacaotés (t)	-10 682	-3 746	-12 493	205	-181	127	-10 477	-3 927	-12 366
Préparations alimentaires diverses (t)	9 131	2 152	7 793	25 665	7 035	23 689	34 796	9 187	31 482
Biscuiterie (t)	-10 135	-4 328	-14 608	4 952	292	1 283	-5 183	-4 036	-13 325
Boissons non alcoolisées (hl)	4 102	1 691	5 376	2 748	957	2 624	6 850	2 648	8 000
Liqueurs (hl)	120	-21	60	1 143	347	1 216	1 263	326	1 276
Total produits "Hors Annexe I"	-8 225	-3 986	-13 448	37 845	9 584	32 540	29 620	5 598	19 092
Fruits à l'état congelé (t)	-865	-208	-885	-84	-20	-67	-949	-228	-952
Fruits confits (t)	-215	-47	-113	-136	-24	-109	-351	-71	-222
Confitures (t)	-1 573	-939	-2 557	3 774	1 295	3 824	2 201	356	1 267
Fruits en conserves avec ou sans alcool (t)	-2 270	-602	-2 289	-1 060	-254	-1 056	-3 330	-856	-3 345
Jus de fruits (t)	-13 400	-4 078	-13 941	-2 350	-781	-2 719	-15 750	-4 859	-16 660
Total "Fruits et Légumes Transformés"	-18 323	-5 874	-19 785	144	216	-127	-18 179	-5 658	-19 912
Sirops, sucres caramélisés et autres sucres (t)	11 407	3 321	12 039	5 003	1 796	5 547	16 410	5 117	17 586
Laits et crèmes de lait sucrés (t)	-2 092	-825	-2 315	826	5	247	-1 266	-820	-2 068
Total	-17 233	-7 364	-23 509	43 818	11 601	38 207	26 585	4 237	14 698

Sources : Douanes et FranceAgriMer

VII – Les échanges français de mélasses

Bilan des échanges extérieurs français de mélasses

(en tonnes)

	IMPORTATIONS			EXPORTATIONS		
	UE	PAYS TIERS	TOTAL	UE	PAYS TIERS	TOTAL
Campagne 2006/07 <i>Total du 1/07 au 30/09</i>	154 069	244 924	398 993	21 090	4 419	25 509
Campagne 2007/08 <i>Total du 1/10 au 30/09</i>	123 454	350 261	473 715	23 230	25	23 255
Campagne 2008/09 <i>Total du 1/10 au 30/09</i>	110 829	206 629	317 458	36 334	4	36 338
Campagne 2009/10 <i>Total du 1/10 au 30/09</i>	125 888	160 137	286 025	25 284	4	25 288
Campagne 2010/11 <i>Total du 1/10 au 30/09</i>	141 289	159 968	301 257	16 725	2 385	19 110
Campagne 2011/12 <i>Total du 1/10 au 30/09</i>	152 601	171 207	323 808	3 743	18	3 761
Campagne 2012/13 <i>Total du 1/10 au 30/09</i>	164 722	162 118	326 840	20 925	4	20 929
Campagne 2013/14 <i>Total du 1/10 au 30/09</i>	135 682	149 159	284 841	21 624	0	21 624
Campagne 2014/15 <i>Total du 1/10 au 30/09</i>	131 790	131 684	263 474	34 028	13 028	47 056
Campagne 2015/16 <i>Total du 1/10 au 30/09</i>	116 379	116 565	232 944	56 097	5 555	61 652
Campagne 2016/17 <i>Total du 1/10 au 30/09</i>	114 796	149 536	264 332	27 142	2 188	29 330
Campagne 2017/18						
- octobre 2017	14 946	14 675	29 621	1 961	0	1 961
- novembre "	13 881	1 541	15 422	15 676	1	15 677
- décembre "	19 087	3 489	22 576	3 985	3	3 988
- janvier 2018	12 966	15 771	28 737	1 415	0	1 415
- février "	9 478	22 576	32 054	84	0	84
- mars "	8 923	15 831	24 754	71	22	93
- avril "	8 159	5 446	13 605	1 054	0	1 054
- mai "	12 262	6 114	18 376	1 236	0	1 236
- juin "	10 312	4 426	14 738	995	6	1 001
- juillet "	11 262	12 418	23 680	11 112	0	11 112
- août "	6 510	2 178	8 688	10 783	0	10 783
- septembre "	9 640	4 450	14 090	12 557	0	12 557
Total	137 426	108 915	246 341	60 929	32	60 961
Campagne 2018/19						
- octobre 2018	12 750	7 922	20 672	15 101	0	15 101
- novembre "	19 779	21 078	40 857	2 268	14	2 282
- décembre "	16 723	8 618	25 341	1 697	1	1 698
Total	49 252	37 618	86 870	19 066	15	19 081

Importations françaises de mélasses en provenance des pays de l'UE (1)

(en tonnes)

	ALL	AUT	DK	ESP	IRL	ITA	LIT	PB	POL	POR	ROU	RU	UEBL	TOTAL (2)
Campagne 2008/09														
Total du 01.10.08 au 30.09.09	89 864	-	-	732	15	105	-	2 606	-	5	16	226	26 425	119 994
Campagne 2009/10														
Total du 01.10.09 au 30.09.10	108 532	-	-	498	-	122	-	29 794	-	-	-	71	6 968	145 985
Campagne 2010/11														
Total du 01.10.10 au 30.09.11	84 085	-	11	368	-	240	-	32 796	3 300	-	-	9 740	10 749	141 289
Campagne 2011/12														
Total du 01.10.11 au 30.09.12	101 671	-	24	320	-	178	-	36 190	3 053	-	-	235	10 930	152 601
Campagne 2012/13														
Total du 01.10.12 au 30.09.13	84 419	-	-	626	-	218	-	61 261	-	-	-	159	18 039	164 722
Campagne 2013/14														
Total du 01.10.13 au 30.09.14	68 217	51	-	1 527	-	518	-	50 718	2	-	-	86	14 563	135 682
Campagne 2014/15														
Total du 01.10.14 au 30.09.15	65 688	-	2 466	4 791	-	229	2	43 571	26	51	-	468	14 498	131 790
Campagne 2015/16														
Total du 01.10.15 au 30.09.16	61 217	-	-	2 234	-	240	-	39 011	1 100	7	-	421	12 149	116 379
Campagne 2016/17														
Total du 01.10.16 au 30.09.17	70 748	-	169	976	-	596	-	15 123	8 910	9	-	335	17 930	114 796
Campagne 2017/18														
- octobre 2017	7 137	-	243	34	-	30	-	7 252	1	3	-	23	223	14 946
- novembre "	9 637	-	-	15	-	15	-	3 937	-	-	-	20	257	13 881
- décembre "	12 802	-	-	15	-	30	-	4 222	1 781	1	-	7	229	19 087
- janvier 2018	9 615	-	-	31	-	16	-	2 951	-	5	-	10	338	12 966
- février "	6 220	-	294	36	-	15	-	687	1 670	1	-	1	554	9 478
- mars "	6 297	-	123	11	-	15	-	1 081	1 024	-	-	1	371	8 923
- avril "	6 475	-	169	29	-	15	-	499	647	-	-	1	324	8 159
- mai "	6 025	-	97	14	-	31	-	5 371	618	1	-	1	104	12 262
- juin "	4 654	-	49	15	-	203	-	4 113	124	-	-	8	1 146	10 312
- juillet "	9 266	-	195	28	-	161	-	37	1	-	-	22	1 552	11 262
- août "	5 031	-	219	13	-	14	-	3	12	-	-	1	1 217	6 510
- septembre "	7 365	-	-	32	-	119	-	1 589	-	-	-	1	534	9 640
Total du 01.10.17 au 30.09.18	90 524	-	1 389	273	-	664	-	31 742	5 878	11	-	96	6 849	137 426
Campagne 2018/19														
- octobre 2018	10 725	-	122	16	-	106	-	6	9	1	-	6	1 759	12 750
- novembre "	8 556	-	146	26	-	16	-	10 408	-	3	-	4	620	19 779
- décembre "	8 653	-	74	34	-	14	-	4 385	6	5	-	1	3 551	16 723
Total du 01.10.18 au 31.12.18	27 934	-	342	76	-	136	-	14 799	15	9	-	11	5 930	49 252

(1) Seuls sont indiqués les Etats membres en provenance desquels des mélasses ont été importées depuis 2008/09.

(2) Total des pays adhérents à l'UE au cours de la période considérée.

Source : Douanes

Exportations françaises de mélasses à destination des pays de l'UE (1)

(en tonnes)

	ALL	AUT	BUL	CHY	DK	ESP	EST	FIN	GR	ITA	LIT	PB	POL	POR	ROU	RU	SLQ	UEBL	Total (2)
Campagne 2008/09																			
Total du 01.10.08 au 30.09.09	1	-	6	8	395	276	-	-	9	21	-	14	5 445	-	-	1	-	30 158	36 334
Campagne 2009/10																			
Total du 01.10.09 au 30.09.10	2	-	-	-	424	255	-	-	9	2	-	106	-	-	-	1	-	24 485	25 284
Campagne 2010/11																			
Total du 01.10.10 au 30.09.11	635	-	1	-	451	50	-	3	4	845	-	93	-	-	13	-	-	14 630	16 725
Campagne 2011/12																			
Total du 01.10.11 au 30.09.12	542	-	-	-	326	123	-	3	-	2	-	36	295	1	-	4	1	2 410	3 743
Campagne 2012/13																			
Total du 01.10.12 au 30.09.13	119	-	2	-	455	67	-	12	-	9	-	52	-	1	31	-	1	19 664	20 925
Campagne 2013/14																			
Total du 01.10.13 au 30.09.14	541	-	2	-	500	70	-	10	-	69	-	77	-	1	2	71	2	20 279	21 624
Campagne 2014/15																			
Total du 01.10.14 au 30.09.15	585	1	-	-	526	107	-	4	-	14	-	8 316	-	2	28	-	1	24 442	34 026
Campagne 2015/16																			
Total du 01.10.15 au 30.09.16	707	-	-	-	665	124	-	12	-	23	1	9 563	-	1	-	-	1	44 996	56 097
Campagne 2016/17																			
Total du 01.10.16 au 30.09.17	636	3	-	-	614	63	1	21	-	6	-	10 098	-	1	-	-	1	15 695	27 140
Campagne 2017/18																			
- octobre 2017	26	-	-	-	74	25	-	3	-	-	-	-	-	-	1	-	-	1 832	1 962
- novembre "	26	-	-	-	76	12	-	-	-	2	-	10 014	-	-	-	-	-	5 546	15 676
- décembre "	411	-	-	-	49	151	-	1	-	-	-	14	-	-	1	-	-	3 358	3 985
- janvier 2018	1	-	-	-	49	-	1	1	-	-	-	-	-	-	2	-	-	1 362	1 416
- février "	1	-	-	-	24	13	-	4	-	-	-	14	-	-	-	-	-	28	84
- mars "	5	-	-	-	25	-	-	-	-	-	-	14	-	1	3	-	-	23	71
- avril "	1	-	-	-	50	-	-	-	-	-	-	1	-	-	3	-	-	999	1 054
- mai "	7	-	-	-	74	15	1	1	-	-	-	14	-	-	-	-	-	1 124	1 236
- juin "	-	-	-	-	24	-	-	2	-	-	-	14	-	1	1	-	-	953	995
- juillet "	5	-	-	-	49	10 026	-	-	-	-	-	-	-	-	-	-	-	1 032	11 112
- août "	101	-	-	-	73	12	-	-	-	-	-	-	-	-	1	9 993	-	602	10 782
- septembre "	2	-	-	-	48	-	1	-	-	-	-	-	-	-	-	12 481	-	24	12 556
Total du 01.10.17 au 30.09.18	586	-	-	-	615	10 254	3	12	-	2	-	10 085	-	2	12	22 474	-	16 883	60 929
Campagne 2018/19																			
- octobre 2018	2 099	-	-	-	49	9 400	-	-	-	-	-	14	-	-	4	3 089	-	446	15 102
- novembre "	2 123	-	-	-	74	37	1	1	-	-	-	2	-	1	5	-	-	24	2 268
- décembre "	1 628	-	-	-	24	-	-	-	-	1	-	20	-	-	-	-	-	24	1 697
Total du 01.10.18 au 31.12.18	5 850	-	-	-	147	9 437	1	1	-	1	-	36	-	1	9	3 089	-	494	19 067

(1) Seuls sont indiqués les Etats membres en provenance desquels des mélasses ont été importées depuis 2008/09.

(2) Total des pays adhérents à l'UE au cours de la période considérée.

Source : Douanes

VIII – Alcool Éthylique

Faits et chiffres

Février / mars 2019

Union européenne

Importations: rythme toujours soutenu

Les importations du mois d'octobre ont été révisées de manière importante, passant de 53,7 mlns de litres à 61,2 mlns de litres, se rapprochant ainsi du plus haut niveau de cette année, en août, avec 63,9 mlns de litres.

Le mois de novembre, avec 50,9 mlns de litres, se situe dans une bonne moyenne annuelle. Ces importations sont plus importantes que les importations de 36,8 mlns de litres du mois de novembre 2017.

Les principales origines sont le Pakistan, avec 14,5 mlns de litres (13,8 en novembre 2017), devant les Etats-Unis (7,6 mlns de litres/0,4 mlns en 2017) et le Paraguay (7 mlns/-). Ensuite, avec environ 6,5 mlns de litres chacun, le Brésil et le Guatemala.

Les importations en provenance d'Afrique du Sud, de Moldavie et de Bolivie ont baissé de moitié par rapport à l'année précédente.

Les importations des pays « divers » ont très nettement diminué, passant de plus 10 mlns de litres, à moins de 3 mlns, par rapport à l'année d'avant.

Depuis le début de l'année, les importations s'élèvent à plus de 510 mlns de litres, contre 458 mlns, à la même époque l'année dernière.

Le principal fournisseur reste le Pakistan, avec près de 105 mlns de litres (95,5 en 2017), devant le Guatemala (78,6 contre 6,6). Suivent, les Etats-Unis et le Brésil, avec plus de 60 mlns de litres chacun, une progression importante puisque ces pays avaient exporté respectivement vers l'UE 36,5 et 2,9 mlns de litres.

On retrouve ensuite, le Paraguay, avec près de 37 mlns de litres, alors que l'UE n'avait enregistré aucune importation en provenance de ce pays en 2017.

Les importations en provenance d'Afrique du Sud sont légèrement inférieures à celles de l'année dernière, alors que celles de Bolivie, de Cuba et de la Moldavie restent en très net recul.

Les importations en provenance du Costa-Rica, qui ont affiché 24 mlns de litres, lors des onze premiers mois de l'année dernière, sont toujours au niveau zéro en 2018.

Importations d'alcool éthylique non dénaturé dans l'UE par pays d'origine

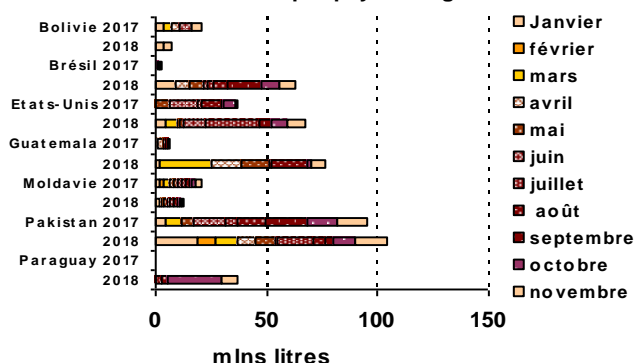

Un ralentissement des exportations

Les exportations du mois de novembre ont enregistré leur second plus bas niveau de l'année, avec un peu plus de 18 mlns de litres. Elles baissent de près d'un tiers par rapport à la même période en 2017.

La principale destination, pour le mois de novembre, est la Suisse, avec 5,5 mlns de litres, en baisse de 40 % par rapport à novembre 2017. Vient ensuite la Turquie, avec 2,5 mlns de litres (2,9 en novembre 2017) et les Etats-Unis (2,0, contre 2,1).

On note également une forte augmentation des exportations vers la Norvège, puisqu'elles passent de 0,2 mlns à 1,5 mlns de litres.

Les exportations vers les pays « divers » sont en hausse, passant de 5,9 mlns à 6,5 mlns de litres.

Depuis le début de l'année, ce sont plus de 270 mlns de litres qui ont été exportés, contre 213 mlns l'année dernière.

La principale destination des exportations reste la Suisse, avec 61,4 mlns de litres, en légère baisse par rapport aux 62,6 mlns de 2017, devant la Turquie avec 26,5 mlns, en forte baisse par rapport aux 32 mlns de 2017, les USA (21,2 mlns, contre 21,7) et la Norvège (18,8 mlns, contre 14,6).

Les exportations vers les pays « divers » ont bien augmenté, passant de 64 mlns de litres, en 2017, à 75 mlns de litres, en 2018. (FO LICHT février 2019)

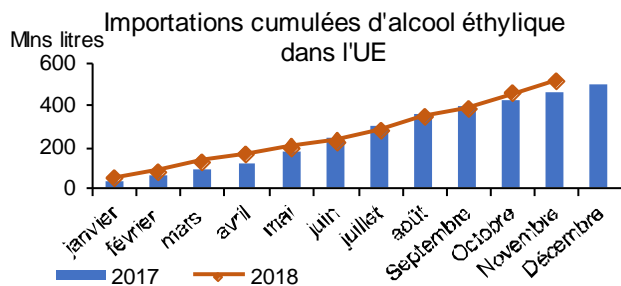

France

Les exportations françaises d'éthanol ont atteint, en 2018, près de 941 mlns de litres, soit leur plus haut niveau depuis les trois dernières années. Elles sont en hausse de 13 %, par rapport aux 832 mlns de l'année précédente.

Les principales destinations ont été le Royaume-Uni, avec 262 mlns, contre 229 l'année dernière, puis les Pays-Bas (171 mlns, contre 157 mlns), l'Allemagne

(170 mlns, contre 157 mlns) et enfin la Suède (61 mlns, contre 34 mlns).

Les importations ont également enregistré un record, avec 296 mlns, contre 288 mlns de litres. Les Pays-Bas sont le principal fournisseur de l'UE (63, contre 27 mlns). Ils sont suivis de la Belgique (55, contre 75), de l'Espagne (45, contre 26 mlns), du Royaume-Uni (33, contre 43) et de l'Allemagne (29, contre 7 mlns).

Ces statistiques ne comprennent ni les mélanges, ni l'ETBE. (FO LICHT du 19 février 2019)

Etats-Unis

Les exportations du mois de novembre 2018 sont inférieures à celles du mois précédent, elles restent, toutefois, en forte hausse par rapport à celles du mois de novembre 2017.

Les exportations atteignent 565 mlns de litres, soit une hausse de 43 %, par rapport à l'année dernière. Cette progression est toutefois moins importante que celle de 67 % enregistré au mois d'octobre.

La principale destination est le Brésil, avec 194 mlns de litres, en baisse, par rapport aux 206 mlns du mois précédent, mais en forte progression, par rapport aux 84,1 mlns de l'année précédente.

Ensuite, le Canada, avec 110 mlns de litres (118 mlns en octobre et 94 en novembre 2017). L'Inde a bénéficié d'un peu plus de 106 mlns de litres, contre 110 en octobre et 48 l'année dernière.

Les exportations vers l'UE s'élèvent à 47,4 mlns, contre 57,3 le mois dernier et 4,4 l'année dernière.

Depuis le début de l'année, les exportations atteignent un record, de près de 6 milliards de litres, soit une hausse de 30 %, par rapport à l'année précédente.

Le principal client des Etats-Unis reste le Brésil, avec plus de 1,8 milliards de litres (1,4 l'année précédente), devant le Canada (1,23 mlns, contre 1,17mlns).

Il est à noter, une légère baisse des exportations vers l'Inde (557 mlns, contre 619 mlns).

Les exportations américaines vers l'UE ont fortement augmenté, passant de 196 à 418 mlns de litres, de même que celles pour le golfe Persique, de 198 à 373 en 2018, la Corée du Sud (de 149 à 283), la Chine (34 à 200) et la Colombie (de 66 à 166 mlns de litres). Les exportations vers les Philippines sont en légère augmentation, de 232 à 245 mlns de litres. (FO LICHT du 19 février 2019)

Importations: en baisse

Les importations du mois de novembre sont descendues à 94 mlns de litres, contre près de 155 en octobre 2018 et 162 en novembre dernier.

Le principal fournisseur des Etats-Unis reste le Brésil, avec 89 mlns de litres, contre 148 mlns de litres en novembre 2017.

Depuis le début de l'année, les importations sont en forte baisse, passant de 1,02 milliard de litre à 952 mlns de litres.

Premier partenaire des Etats-Unis, le Brésil n'a exporté, vers les Etats-Unis que 843 mlns de litres, contre 912

l'année dernière.

Pour rappel, l'année dernière, 5,27 milliards de litres avaient été exportés par les Etats-Unis, contre 1,05 milliards de litres importés. (FO LICHT du 19 février 2019)

Brésil

Le terme de la campagne se profile

Pour le mois de février, la récolte de cannes a continué de baisser. Elle peine à atteindre 0,8 Mt, alors qu'elle était de 1,1 Mt en janvier.

En février, bien que le taux d'attribution des cannes destinées à la production d'éthanol dépasse les 95 %, la production a baissé, par rapport au mois précédent, passant de 156 mlns de litres à 135 mlns de litres.

Production bi-mensuelle d'éthanol
(en millions de litres)

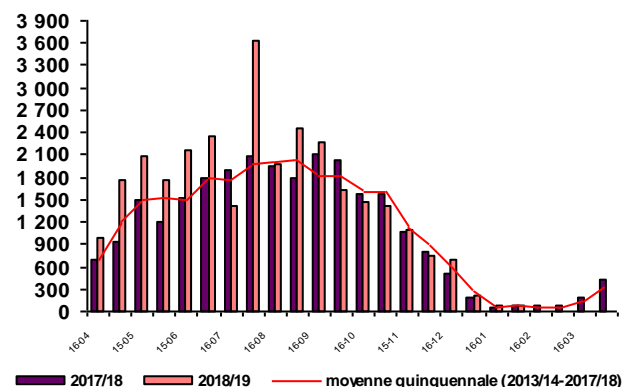

Depuis le début de la campagne, ce sont 564 Mt de cannes qui ont été récoltées, soit une baisse d'environ 3,6 %, par rapport à la campagne précédente.

La production d'éthanol pour la campagne 2018/19 s'élève, au 1^{er} mars, à 30,5 milliards de litres d'éthanol, soit une hausse de près de 20 %, par rapport aux 25,5 milliards de la campagne précédente.

L'éthanol hydraté représente plus de 70 % de la production, alors qu'il représentait moins de 60 % lors de la campagne 2017/18.

On note, pour ce mois, un réajustement de l'alcool dés-hydraté en faveur de l'alcool hydraté, environ 100 mlns de litres sur le mois de février.

Production cumulée au 01 mars 2019			
	2017/18	2018/19	Différence en %
Canne (Mt)	585,1	564,1	- 3,6 %
Alcool déshydraté (mlns litres)	10 506	9 105	- 13,3 %
Alcool hydraté (mlns litres)	14 972	21 319	+ 42,4 %
Total alcool (mln litres)	25 478	30 425	+ 19,4 %
% de cannes utilisé pour l'éthanol	53,1 %	64,6 %	

Selon une enquête menée par le Centre Technologique de la Canne à sucre (CTC), les plantations de canne à sucre au Brésil, en 2018, ont diminué de 3,6%, à 993 000 ha, contre 1,03 million en 2017. *(Unica-février 2019)*

Au 1^{er} février 2019, l'industrie sucrière du Nord/Nord-Est a broyé 43,5 Mt de cannes, soit une hausse de près de 10 %, par rapport à fin janvier 2018.

La production d'éthanol a progressé de 26,7 %, passant de 1,6 milliard de litres en 2018 à 2 milliards de litres à fin janvier 2019.

Pour rappel, lors de la campagne 2017/18, le NNE avait écrasé 44,6 Mt de cannes, pour une production d'éthanol de 1,76 milliards de litres. *(FO LICHT du 19 février 2019)*

Stocks d'éthanol du Centre/Sud: forte baisse lors de la seconde quinzaine de janvier

La fin de la campagne et le maintien de la compétitivité de l'éthanol à la pompe font que les stocks d'éthanol, dans le Centre/Sud (CS), ont baissé à un rythme record durant la seconde quinzaine de janvier.

Au cours de cette quinzaine, un volume net de 1,4 milliard de litres ont quitté les cuves de la région, contre 0,7 milliard lors de la même période l'année dernière. De ce fait, les stocks sont maintenant inférieurs aux niveaux record atteints, pour la même période, en 2014-2015, mais demeurent confortablement supérieurs à ceux de la saison dernière.

Les stocks globaux se maintiennent à 6,2 milliards de litres, dont 61 % d'éthanol hydraté, contre 5,4 milliards il y a un an.

Les stocks dans le Nord/Nord-Est sont également en baisse. Les stocks s'élevaient à 325 millions de litres à fin janvier, contre 396 millions en début d'année et 301 millions, 12 mois auparavant. *(F.O. Licht du 19 février 2019)*

Redémarrage des ventes d'éthanol

Les ventes du Centre/Sud ont enregistré une hausse de 18 %, par rapport à janvier 2018. Cette progression fait suite à la hausse de 8 % du mois de décembre.

Les ventes sur le marché intérieur ont atteint 2,5 milliards de litres, contre 2,4 milliards en décembre et 2,1 milliards en janvier 2018.

Les ventes d'éthanol hydraté ont augmenté de 32 %, par rapport à l'année précédente (1,8 mlns, contre 1,4 milliards de litres). Toutefois, ces ventes sont atténuées par une baisse de 9 % de la production d'éthanol non hydraté.

Depuis le début de la campagne, ce sont 24,3 mlns de litres qui ont été vendus, contre 20,9 lors de la campagne 2017/18, ce qui représente une hausse de 16%.

L'éthanol hydraté représente près des trois-quarts de ces ventes, avec 17,5 milliards de litres, contre 12,9 en 2017/18, soit une progression de 35 %, par rapport à l'année passée.

L'éthanol non hydraté est en baisse de 14%, passant de près de 8 milliards à 6,8 milliards de litres. *(FO Licht du 19 février 2019)*

Ralentissement des importations en janvier...

Les importations d'éthanol, pour le mois de janvier, ont atteint 156 mlns de litres, contre 175 en décembre et 165 mlns un an plus tôt.

Le cumul des importations pour la campagne (Avril/mars) est légèrement supérieur à celui de la campagne 2017/18, à 1,278, contre 1,269 milliards de litres. L'ensemble de ces importations proviennent des Etats-Unis.

... ainsi que des exportations

Les exportations ont également ralenti, passant de 108 mlns de litres, en décembre, à 104 mlns, en janvier, soit leur plus bas niveau depuis 8 mois. Elles étaient de 122 mlns en janvier 2018.

Le cumul des exportations, pour la campagne 2018/19, s'élèvent à plus de 1,5 milliards de litres, soit leur plus haut niveau depuis 3 ans. En comparaison, celles de la campagne 2017/18 n'atteignaient que 1,3 milliards de litres.

Les principales destinations sont les Etats-Unis, avec 825 mlns de litres, 878 en 2017/18 et la Corée du Sud (514 mlns, contre 320 mlns).

Les exportations vers le Japon (97 mlns, contre 54 mlns) et la Colombie (21 mlns, contre 8 mlns) progressent, alors que les exportations à destination de l'Union Européenne sont en baisse, passant de 51 à 33 mlns de litres.

Pour rappel, lors de la campagne 2017/18, 1,46 milliards de litres avaient été exportés par le Brésil, contre 1,76 milliards de litres importés. *(F.O. Licht du 19 février 2019)*

Inde

Selon la presse indienne, des contrats, pour 2,4 milliards de litres, ont été finalisés, pour la campagne 2018/19, ce qui est largement supérieur aux 1,5 milliards de 2017/18.

C'est encore loin de répondre aux appels d'offre qui étaient estimés à près de 3,3 milliards de litres.

Les livraisons les plus importantes ont concerné les États d'Uttar Pradesh, à hauteur de 424 millions de litres, du Maharashtra (421 millions), du Tamil Nadu (329 millions) et du Karnataka (281 millions). *(F.O. Licht du 19 février 2019)*

Thaïlande

Stocks d'éthanol: niveau critique

La production totale d'éthanol, pour l'année 2018, atteint 1,5 milliard de litres, soit une hausse de 8 %, par rapport à 2017. Cette progression n'est toutefois pas suffisante pour compenser l'augmentation de la consommation, qui a atteint 1,52 milliard de litres en 2018, contre 1,44 milliard de litres en 2017.

Les stocks au 31 décembre sont donc au plus bas, depuis plus de deux ans. Ils n'atteignent que 48 mlns de litres, contre 63 en 2017, ce qui représente un peu plus de 10 jours de consommation. *(F.O. Licht du 5 mars 2019)*

EVOLUTION COMPAREE DES COURS DU SUCRE, DE L'ETHANOL (au Brésil) ET DU PETROLE DEPUIS 2000

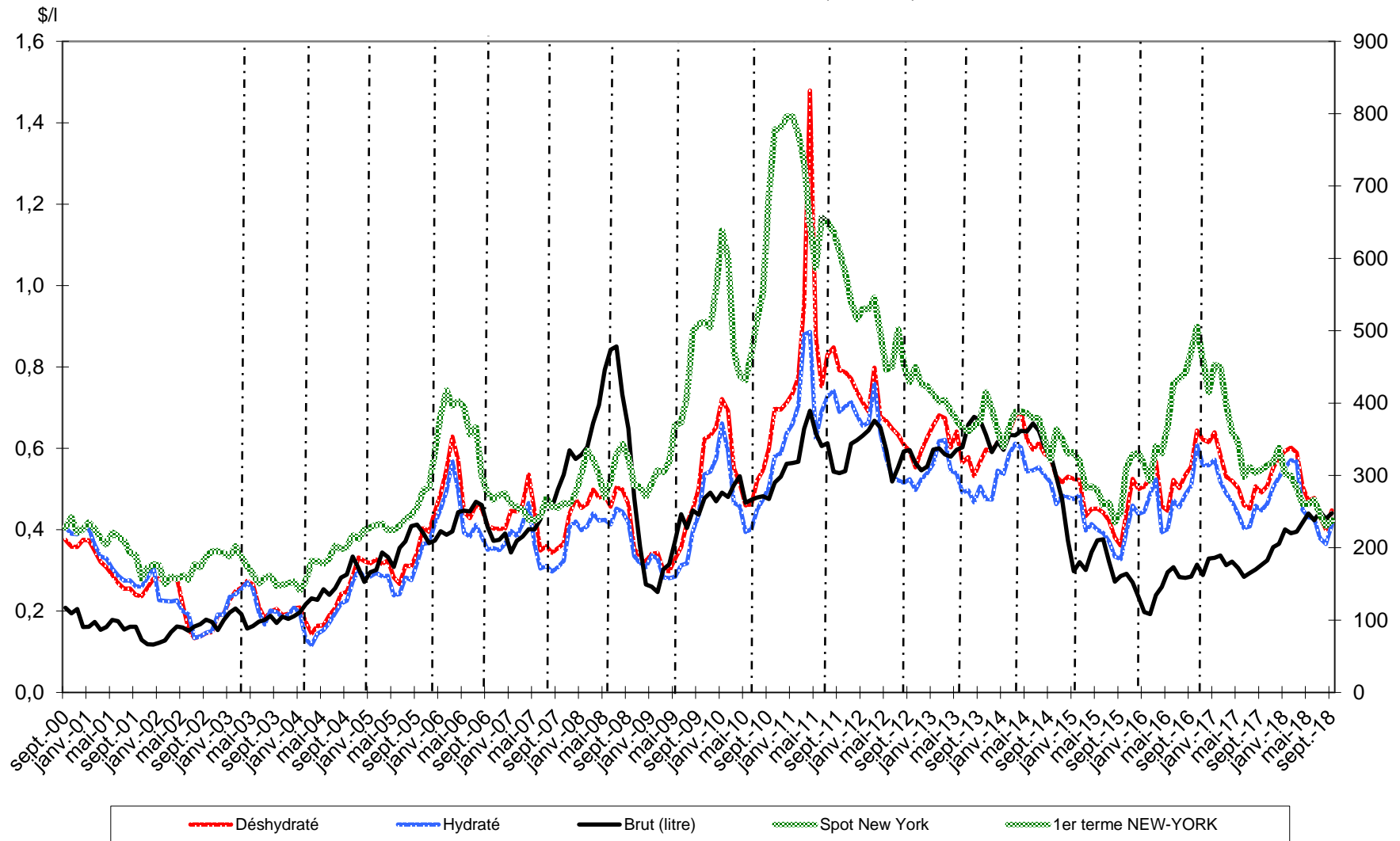

Sources : Ethanol CEPEA, Nymex Light Crude, FranceAgriMer

Bilans communautaires - Alcool éthylique

2012 / 2013 / 2014 / 2015 / 2016 / 2017

(en hectolitres d'alcool pur)

	2012- UE 27	2013- UE 27	2014- UE 28	2015- UE 28	2016- UE 28 (2)	2017- UE 28 (2)
	Origine agricole	Origine agricole	Origine agricole	Origine agricole	Origine agricole	Origine agricole
I - Ressources						
1 - Stocks au 1 ^{er} janvier	12 877 024	14 035 597	16 415 600	16 926 851	18 450 267	17 998 395
2 - Production	59 836 531	60 073 779	69 106 578	64 201 116	61 453 375	64 312 787
3 - Importations (1)	5 363 316	7 348 868	4 919 325	4 721 410	4 403 567	3 430 284
- Droits nuls	2 736 652	4 381 681	4 044 646	2 448 098	3 931 279	-
- Droits pleins	2 626 664	2 967 187	874 679	2 273 312	472 289	-
Total des ressources	78 076 871	81 458 244	90 441 503	85 849 377	84 307 209	85 741 466
II - Utilisations						
1 - Livraisons sur le marché intérieur	63 362 444	64 367 834	71 433 079	65 772 749	64 781 026	66 290 643
- Alimentation	7 878 457	9 964 666	14 735 795	9 294 927	10 062 772	9 233 260
- Utilisation industrielle	7 861 975	5 850 135	8 169 771	8 158 146	8 251 420	9 373 778
- Carburant	45 076 265	45 455 169	47 050 088	45 216 528	43 411 981	47 683 605
- Autre	2 545 747	3 097 864	1 477 425	3 103 148	3 054 853	-
2 - Exportations	678 830	674 810	2 081 573	1 626 361	1 527 788	1 779 277
Total des utilisations	64 041 274	65 042 644	73 514 652	67 399 110	66 308 814	68 069 920
Total stocks au 31/12	14 035 597	16 415 600	16 926 851	18 450 267	17 998 395	17 671 546

* regroupement : utilisations industrielles et autres

(1) Ne sont pas comptabilisées les importations de produits relevant des Nomenclatures Combinées 3824 90 92/93/96

et 2909 19 10 utilisées pour la production de carburant :

> 4 millions d'hap (NC 3824 90) et 1,4 millions d'hap ETBE (NC 2909 19 10) en 2012.

> 4 millions d'hap (NC 3824 90) et 1,5 millions d'hap ETBE (NC 2909 19 10) en 2013.

> 3,5 millions d'hap (NC 3824 90) et 0,8 millions d'hap ETBE (NC 2909 19 10) en 2014.

> 3,5 millions d'hap (NC 3824 90) et 0,9 millions d'hap ETBE (NC 2909 19 10) en 2015.

> 0,3 millions d'hap ETBE (NC 2909 19 10) en 2016.

Les utilisations s'en trouvent de ce fait sous-estimées.

(2) Prévisionnel - Compilation des communications des Etats Membres (Exp / Imp : uniquement nc 2207 10, 2207 20, 2208 90 91 et 2208 90 99

Sources : CE - septembre 2018

Production 2013 (provisoire) - Répartition par Etat membre et par matière première

(tableau laissé à titre indicatif - la publication par état membre ne sera plus assurée à partir de 2014)

(en hectolitres d'alcool pur)

	Céréales	Betteraves	Vinique	Autres	Total *	Part total UE 27
France	8 500 120	9 278 021	380 306	30 465	18 188 912	31,99%
Allemagne	5 599 100	3 204 769		93 649	8 897 518	15,65%
Espagne	4 485 179	171 592	624 801	106814	5 388 386	9,48%
Belgique	4 209 219	221 538			4 430 757	7,79%
Royaume Uni	2 826 720	661 060			3 487 780	6,13%
Pologne	2 556 168	378 966		279 594	3 214 728	5,65%
Suede	2 324 225				2 324 225	4,09%
Autriche	2 171 011	2 057			2 173 068	3,82%
Rép.Tchèque	57 406	1 997 548	2 362	35 516	2 092 832	3,68%
Hongrie	1 741 433	318 658	9 578		2 069 669	3,64%
Slovaquie	1 514 294				1 514 294	2,66%
Italie	281 206	54 173	77 727	257 227	670 333	1,18%
Bulgarie	490 997	49 603	19 460	10 631	570 691	1,00%
Autres EM	1 481 657	89 325	5 523	263 919	1 840 424	3,24%
Total	38 238 735	16 427 310	1 119 757	1 077 815	56 863 617	100,00%
Part total UE	67,25%	28,89%	1,97%	1,90%	100,00%	

<i>Total 2012</i>	39 196 927	15 853 194	1 402 366	3 553 990	59 836 531	
VS 2012	-2%	4%	-20%	-70%	-5%	

* La production 2013 devrait être augmentée à 60,074 Mhapp, conformément à la révision du bilan UE (27) du 12 septembre 2014 par la CE.

Source : Commission Européenne, FranceAgriMer

Utilisations 2013 - Répartition par Etat membre et par type d'utilisation (1)
(tableau laissé à titre indicatif - la publication par état membre ne sera plus assurée à partir de 2014)

(en hectolitres d'alcool pur)

	Alimentation et boisson	Industriel	Carburant	Autres	Total *	Part total UE 27
Allemagne	1 856 837	885 571	14 312 033	2 336 175	19 390 616	29,32%
Royaume Uni	4 600 648		8 190 000		12 790 648	19,34%
France	1 139 174	1 438 560	7 973 457	297 223	10 848 414	16,40%
Pologne	1 372 914	528 590	1 977 686	57 761	3 936 951	5,95%
Espagne	937 707	542 186	2 058 174	76 831	3 614 898	5,47%
Suède	583 826	26 851	2 408 087	181	3 018 945	4,57%
Danemark	2 066 830				2 066 830	3,13%
Rép.Tchèque	339 650	399 859	1 119 536	64 691	1 923 736	2,91%
Autriche	155 105	221 663	1 090 728	20 961	1 488 457	2,25%
Italie	618 516	534 231	14 115	16 347	1 183 209	1,79%
Belgique	60 000		946 130		1 006 130	1,52%
Slovaquie	154 646	42 425	671 228		868 299	1,31%
Hongrie	81 814	379 797	305 102	29 991	796 704	1,20%
Pays Bas	93 620	500 068	191 683		785 371	1,19%
Finland	208 223	56 736	158 695	131 654	555 308	0,84%
Irlande	454 865	66 978		497	522 340	0,79%
Bulgarie	329 773	144 979	6 257	12 800	493 809	0,75%
Lituanie	57 218	35 910	326 940	21 485	441 553	0,67%
Lettonie	140 485	1 037		3 138	144 660	0,22%
Slovenie	118 343	6 973		10 602	135 918	0,21%
Grèce	32 817	29 075		6 930	68 822	0,10%
Roumanie	26 596	7 888		10 563	45 047	0,07%
Chypre	3 700	211			3 911	0,01%
Estonie	121	547		34	702	0,00%
Luxembourg					0	0,00%
Malte					0	0,00%
Portugal					0	0,00%
Total	15 433 428	5 850 135	41 749 851	3 097 864	66 131 278	100,00%
Part total UE	23,34%	8,85%	63,13%	4,68%	100,00%	

(1) Ne sont pas comptabilisées les utilisations d'alcool sous forme de mélanges alcool-essences et ETBE (5,5 millions d'hap) - cf (1) page 72

* Les utilisations 2013 devraient être ramenées à 64,368 Mhap, conformément à la révision du bilan UE (27) du 12 septembre 2014 par la CE.

Source : Commission Européenne, FranceAgriMer

**Importations d'alcool éthylique de l'UE 27
par pays tiers d'origine**

(en hectolitres d'alcool pur)

	2007	2008	2009	2010	2011	2012	2013	Évolution 2013/2012
Principales origines :								
Guatemala	819 787	367 352	1 032 377	324 790	280 263	956 168	1 823 353	91%
Pérou	395 564	393 379	292 011	373 077	365 804	500 703	1 107 491	121%
Pakistan	684 398	1 027 494	712 791	40 537	275 391	299 454	920 651	207%
Russie	33 430	34 835	48 180	62 921	191 861	346 301	538 807	56%
Bolivie	49 370	485 269	490 611	420 985	112 499	300 550	447 143	49%
Egypte	392 950	470 333	456 557	495 144	514 492	388 913	377 054	-3%
Soudan	-	-	-	203 423	121 500	277 584	275 047	-1%
République d'Afrique du Sud	131 479	55 547	13 709	67 005	135 847	139 104	183 011	32%
USA	624 844	1 738	122 780	142 196	118 311	1 373 452	146 815	-89%
Brésil	6 676 219	9 828 778	5 197 514	1 227 281	784 628	55 362	146 056	164%
Norvège	148 439	133 205	159 529	113 186	107 113	104 540	103 208	-1%
Swaziland	250 130	193 166	143 768	28 016	18 450	73 968	99 928	35%
Turquie	180 155	50 555	51 153	155 532	147 812	267 198	56 706	-79%
Jamaïque	322 646	-	195 725	45 227	77 977	56 810	47 898	-16%
Nicaragua	180 976	-	607 562	9 542	-	-	38 533	-
Argentine	64 579	118 268	104 176	49 515	23 759	-	35 010	-
Costa Rica	335 654	333 220	470 689	40 359	102 089	66 926	-	-
Croatie	97 690	48 473	35 398	67 669	33 239	44 339	-	-
Barbades	-	-	7 715	4 851	27 261	29 439	-	-
Serbie	78 071	16 190	14 215	30 353	17 305	-	-	-
Zimbabwe	141 504	74 361	97 581	14 691	10 165	-	-	-
Ukraine	226 125	107 089	65 070	31 458	8 432	-	-	-
Kazakhstan	-	12 962	85 089	74 323	7 393	-	-	-
Ile Maurice	42 554	43 766	26 507	1 137	2 054	-	-	-
Chine	72 426	8 552	23	192	333	-	-	-
Cambodge	-	-	339 600	44 884	-	-	-	-
El Salvador	-	383 170	98 214	nc	nc	-	-	-
Total principales origines :	11 948 989	14 187 703	10 868 545	4 068 295	3 483 978	5 280 811	6 346 711	20%
Autres origines ou non précisées	170 102	155 754	20 520	23 945	36 427	82 505	1 002 157	1115%
Total	12 119 091	14 343 457	10 889 065	4 092 240	3 520 405	5 363 316	7 348 868	37%

Source : Commission Européenne, Eurostats Comext

**Production, utilisations et importations d'alcool éthylique de l'UE 27 (1)
Évolutions depuis 2004**

en millions hl

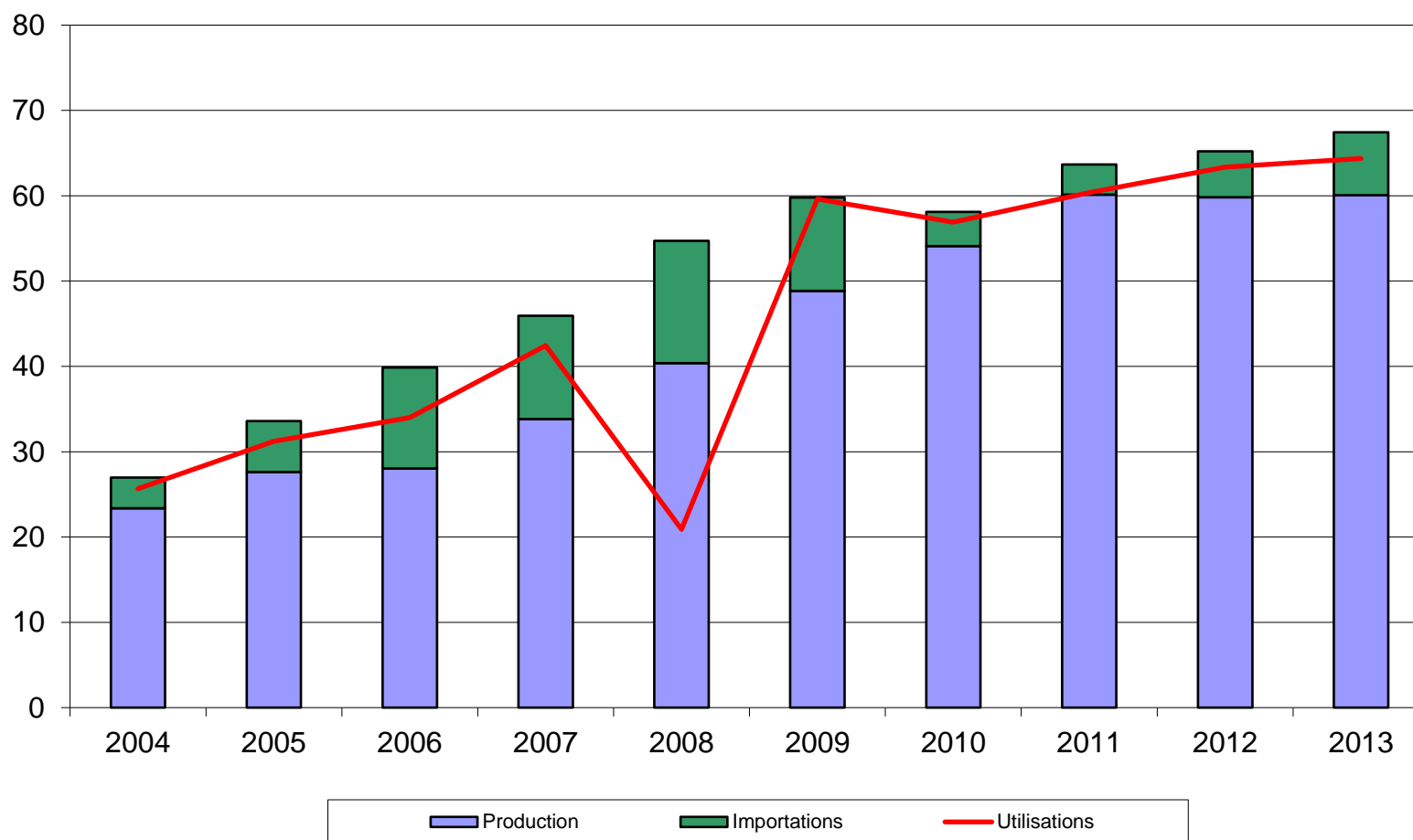

(1) ne sont pas comptabilisées les quantités d'alcool sous forme de mélanges alcool-essences et ETBE - cf (2) page 72

Source : Commission Européenne

Bilan alcool éthylique français

Note méthodologique

Le bilan d'alcool français se définit plutôt comme un **bilan de commercialisation**, à l'inverse du bilan de l'UE qui se rapproche d'avantage d'un bilan d'approvisionnement visant à suivre la consommation et le détail des échanges d'alcool sur le marché de l'UE.

Le bilan français de l'alcool éthylique retrace en effet la commercialisation des quantités d'alcool produites en France et/ou importées des pays-tiers. En conséquence, les données de commercialisation ne concernent donc pas les quantités d'alcool en provenance du reste de l'UE. Ce bilan s'appuie sur les obligations de déclarations figurant dans le règlement 2336/2003, auxquelles les fabricants d'alcool et négociants sont astreints.

L'unité de mesure utilisée dans le bilan français est l'hectolitre d'alcool pur (hap).

I. Ressources

Stock au 1^{er} janvier : égal au stock déclaré au 31 décembre de l'année précédente, le chiffre de stock est issu de la déclaration annuelle des fabricants d'éthanol, dans le cadre des obligations liées au règlement (CE) n° 2336/2003 (articles 3 et 4 paragraphe e). Ce chiffre ne tient pas compte des quantités d'alcool stockées par les autres acteurs du marché (commerçants).

Production : ce chiffre est issu de la déclaration trimestrielle des fabricants d'alcool agricole et non agricole, production ventilée par produit d'origine (céréales, betteraves etc..).

Importations : ce poste est calculé et correspond au solde comptable des autres postes déclarés dans le bilan ; c'est donc un poste d'ajustement. Il se rapproche du chiffre d'importations des pays tiers (mais on ne peut exclure que ce poste inclue également une petite partie des importations en provenance de l'UE).

II. Utilisations

Consommation intérieure : ces chiffres sont obtenus à partir des déclarations trimestrielles d'écoulement sur le territoire national établies par les fabricants et les importateurs. Ces écoulements sont ventilés par produits de destination (alimentation et boissons, utilisations industrielles, carburation et autres)

Exportations : de la même manière que la consommation intérieure, les exportations sur l'UE et les pays tiers font l'objet d'une déclaration dans le cadre de l'enquête trimestrielle mise en place pour la collecte des statistiques à destination de la Commission Européenne. Les quantités déclarées par les fabricants ou revendeurs sont exprimées en hap, contrairement aux chiffres des douanes, exprimées en volume tel quel.

III. Stock au 31/12 : il s'agit du stock déclaré.

Bilans France - Alcool éthylique (1)

2014, 2015 et 2016

Depuis la fin des quotas sucre, en octobre 2017, FranceAgriMer ne dispose plus des éléments nécessaires au maintien des bilans français d'alcool.

(en hectolitres d'alcool pur)

	2014		2015		2016	
	Origine agricole	Total	Origine agricole	Total	Origine agricole	Total
I - Ressources						
1 - Stocks au 1 ^{er} janvier	1 265 615	1 265 615	967 228	967 228	1 001 369	1 001 369
2 - Production	18 601 698	18 601 698	18 996 669	18 996 669	16 912 049	16 912 049
- Céréales	8 783 199	8 783 199	8 523 929	8 523 929	8 176 978	8 176 978
- Betteraves - Mélasse	9 370 217	9 370 217	9 990 577	9 990 577	8 295 465	8 295 465
- Viti-vinicole	416 907	416 907	457 626	457 626	414 349	414 349
- Autre	31 375	31 375	24 537	24 537	25 257	25 257
3 - Importations (2)	714 876	714 876	866 069	866 069	854 989	854 989
Total des ressources	20 582 189	20 582 189	20 829 966	20 829 966	18 768 407	18 768 407
II - Utilisations						
1 - Consommation intérieure (1)	10 439 846	10 439 846	9 973 121	9 973 121	10 030 150	10 030 150
- Alimentation et boissons	1 173 383	1 173 383	1 245 187	1 245 187	1 208 250	1 208 250
- Utilisation industrielle	1 231 223	1 231 223	1 379 824	1 379 824	1 476 209	1 476 209
- Carburant	7 753 451	7 753 451	7 056 113	7 056 113	7 085 487	7 085 487
- Autre	281 789	281 789	291 997	291 997	260 204	260 204
2 - Exportations (UE+PT)	9 175 115	9 175 115	9 855 476	9 855 476	7 668 608	7 668 608
- dont éthanol carburant	4 816 976	4 816 976	5 255 167	5 255 167	3 628 508	3 628 508
Total des utilisations	19 614 961	19 614 961	19 828 597	19 828 597	17 698 758	17 698 758
Total stocks au 31/12	967 228	967 228	1 001 369	1 001 369	1 069 649	1 069 649

(1) Ces bilans, livrés à titre indicatif, sont obtenus à partir des déclarations d'écoulements par les fabricants, y compris pour les exportations. Ils ne tiennent pas compte des quantités stockées, voire exportées, par d'autres acteurs du marché. L'écart avec les quantités déclarées aux douanes s'explique également par d'autres facteurs : les quantités portées ici sont en hl d'alcool pur et les quantités déclarées exportées peuvent être enregistrées par les douanes avec un décalage dans le temps.

(2) Le poste des importations est celui qui permet l'ajustement du bilan afin de tenir compte des stocks déclarés détenus par les fabricants. L'écart avec les données des douanes s'explique également par le fait qu'il s'agit dans ce bilan de quantités d'alcool pur. Les quantités importées contenant au total très certainement moins de 50 % d'alcool. Par ailleurs ces bilans ne tiennent pas compte de certaines quantités d'éthanol produites en France et livrées vers l'UE- Belgique notamment - pour être ensuite réexpédiées en France sous forme d'ETBE.

Source : FranceAgriMer

Production française et écoulement d'alcool éthylique (*)

(du 1er janvier 2018 au 31 décembre 2018)

Production d'alcool éthylique - année civile 2018		
(hectolitres d'alcool pur)		
Total :	18 030 959	
dont		
- Céréales		8 375 124
- Maïs		2 356 715
- Blé		6 018 409
- Mélasse / betteraves		9 208 490
- Vitivinicole		419 441
- Autres		27 904

Écoulement d'alcool éthylique (**) - année civile 2018		
France		
(hectolitres d'alcool pur)		
Total :	9 932 850	
dont		
- Boissons/alimentation		953 485
- Carburants		6 169 525
- Usages industriels et autres		2 809 840

* Règlement (UE) 2017/1185 du 20 avril 2017 annexe III point 11

** Ce total ne comprend pas les livraisons vers l'UE, notamment les quantités destinées à être transformées en ETBE et réexpédiées en France.

Source : FranceAgriMer

Importations et exportations d'alcool éthylique

(en hectolitres, tel quel *)

	Exportations			Importations			Solde		
	UE	PT	Total	UE	PT	Total	UE	PT	Total
2010									
Total	9 751 915	338 588	10 090 503	1 460 805	607 237	2 068 042	8 291 110	-268 649	8 022 461
2011									
Total	8 847 576	355 072	9 202 648	1 216 112	966 392	2 182 504	7 631 464	-611 319	7 020 145
2012									
Total	8 681 718	350 593	9 032 311	893 595	647 735	1 541 330	7 788 123	-297 142	7 490 981
2013									
Total	7 703 442	409 994	8 113 436	835 323	1 113 077	1 948 400	6 868 119	-703 082	6 165 036
2014									
Total	9 422 910	519 543	9 942 454	849 275	959 017	1 808 292	8 573 635	-439 474	8 134 162
2015									
Total	9 792 647	507 292	10 299 939	1 059 790	896 909	1 956 699	8 732 857	-389 617	8 343 240
2016									
Total	7 796 529	439 869	8 236 398	771 835	936 013	1 707 848	7 024 694	-496 144	6 528 550
2017									
Janvier	576 412	42 465	618 878	96 586	45 135	141 721	479 826	-2 670	477 156
Février	559 989	36 162	596 151	87 179	1 490	88 669	472 810	34 672	507 481
Mars	628 505	57 057	685 562	149 375	32 446	181 821	479 130	24 612	503 742
Avril	505 639	24 918	530 557	230 680	122 522	353 201	274 960	-97 604	177 356
Mai	645 084	42 093	687 177	187 096	154 660	341 756	457 988	-112 567	345 420
Juin	832 013	40 369	872 382	278 882	50 017	328 899	553 131	-9 648	543 483
Juillet	522 714	41 061	563 776	223 172	155 710	378 882	299 542	-114 649	184 893
Août	626 466	55 954	682 420	274 223	115 648	389 871	352 243	-59 694	292 550
Septembre	485 718	39 176	524 894	91 050	41 564	132 614	394 667	-2 388	392 279
Octobre	858 059	46 607	904 666	160 203	35 748	195 951	697 856	10 859	708 715
Novembre	895 994	39 414	935 408	89 226	6 110	95 336	806 768	33 304	840 072
Decembre	712 012	43 107	755 119	74 304	33 313	107 618	637 707	9 794	647 501
Total	7 848 604	508 383	8 356 988	1 941 976	794 363	2 736 339	5 906 628	-285 980	5 620 648
2018									
Janvier	916 353	26 998	943 351	45 072	40 866	85 938	871 281	-13 868	857 414
Février	650 974	30 449	681 423	220 393	2 206	222 599	430 581	28 243	458 824
Mars	775 291	52 442	827 733	169 024	76 409	245 433	606 267	-23 967	582 300
Avril	688 982	59 133	748 116	199 902	2 423	202 325	489 080	56 710	545 790
Mai	753 035	37 364	790 399	324 539	20 791	345 330	428 496	16 573	445 070
Juin	761 584	48 173	809 757	249 437	32 872	282 309	512 147	15 301	527 448
Juillet	707 591	39 992	747 583	309 932	4 284	314 216	397 660	35 708	433 367
Août	680 695	44 651	725 346	183 726	70 700	254 425	496 969	-26 049	470 920
Septembre	790 190	36 710	826 900	198 763	54 484	253 247	591 427	-17 775	573 653
Octobre	812 014	33 335	845 349	319 857	2 795	322 652	492 157	30 540	522 697
Novembre	792 398	49 336	841 734	112 394	83 136	195 530	680 003	-33 800	646 203
Decembre	610 486	36 971	647 457	190 609	27 178	217 786	419 877	9 794	429 671
Total	8 939 593	495 554	9 435 147	2 523 646	418 144	2 941 790	6 415 946	77 410	6 493 357

* Les quantités sont en hectolitres, tel quel, c'est-à-dire qu'elles ne représentent pas des quantités d'alcool pur mais qu'elles contiennent suivant les produits de moins de 80 % à 99 % d'alcool.

Sources : Douanes et FranceAgriMer

Directrice de la Publication Christine AVELIN
Atelier Commun d'impression – FranceAgriMer
Commission Paritaire des publications
Agence de Presse : n° 1364 AD du 19.02.79

