

Conjoncture

> L'analyse économique de FranceAgriMer

> juillet 2018 - n° 567



Marché du sucre

Statistiques du mois d'avril 2018

Bulletin n° 567

Juillet 2018

Statistiques d'avril 2018

SOMMAIRE

I – La situation mondiale

Faits et chiffres – juin / juillet 2018	6
Spot et terme proche à Londres et à New York en moyenne mensuelle (10/2008 à 06/2018) ..	10
Evolution des cours et prime de blanc depuis juillet 2017	11
Cours mondiaux sur les marchés de Londres et New York :	
.Termes : Moyennes mensuelles et évolution quotidienne - juin 2018	12
Marché à terme de New York :	
. Evolution du nombre de lots échangés et part des opérateurs non commerciaux	14
Evolution de la production et de la consommation mondiale de sucre.....	15

II- La situation communautaire

Actualité communautaire – juillet 2018	17
Règlements votés en comités de gestion – juillet 2018	18
Bilans communautaires sucre 2013/14 à 2016/17	21-1
Bilan communautaire (post quotas sucre), 2017/18 (prévisionnel)	21-2
Surfaces betteravières et rendements de l'UE de 1996/97 à 2017/18	22
Quotas 2007/08 à 2016/17	23
Production de sucre dans l'UE de 2015/16 à 2017/18	24
Prix moyens du sucre blanc communautaire jusqu'à mai 2018	25

III – La situation française

Bilans français, 2014/15, 2015/16 et 2016/17	30-1
Bilan français (post quotas sucre), 2017/18 (prévisionnel)	30-2
Diagramme de gestion de la campagne 2017/18	31
Bilans mensuels, estimation des ventes pour la consommation intérieure - Campagne 2017/18 - situation au 30 avril 2018.....	32
Consommation intérieure : Evolution des ventes jusqu'à avril 2018	33
Consommation intérieure : Ventes, en cumul mobile, jusqu'à avril 2018.....	34
Etat des stocks de sucre détenus en France par les fabricants – Campagne 2016/17 et 2017/18	35

IV – La situation des DOM

Bilans 2015/16, 2016/17 (provisoire) et 2017/18 (prévisionnel)	37
Production 2015/16, 2016/17 et 2017/18	38
Exportations de sucre des DOM (Antilles et Réunion) par destination	39
Importations de sucre des DOM (Antilles et Réunion) par origine	40
Exportations mensuelles de sucre par nature (NC)	41
Importations mensuelles de sucre par nature (NC)	42

V – Les échanges de sucre en l'état

Echanges intra-communautaires de la France :

. Importations en provenance des pays de l'UE jusqu'à avril 2018.....	44
. Exportations vers les pays de l'UE jusqu' à avril 2018	45

Echanges de la France avec les pays tiers

. Importations par pays d'origine jusqu' à avril 2018 (campagne 2017/18)	46
. Importations par pays d'origine de 2014/15 à 2016/17	47
. Exportations par pays de destination jusqu' à avril 2018 (campagne 2017/18).....	48
. Exportations par pays de destination de 2014/15 à 2016/17	52

Certificats délivrés en France pour l'exportation de sucre (jusqu'à 2016/17).....	56
---	----

VI – Les échanges français de produits sucrés

- Produits sucrés :

. Importations en provenance de l'UE et des pays tiers – avril 2018	58
. Exportations vers l'UE et les pays tiers – avril 2018	59

- Sucre incorporé (évaluation) :

. Importations en provenance de l'UE et des pays tiers – avril 2018	60
. Exportations vers l'UE et les pays tiers – avril 2018	61
. Solde des échanges – avril 2018.....	62

VII – Les échanges français de mélasses

- Bilan des échanges avec l'UE et les pays tiers jusqu'à avril 2018.....	64
- Importations en provenance des pays de l'UE jusqu'à avril 2018.....	65
- Exportations vers les pays de l'UE jusqu'à avril 2018.....	66

VIII – Production et écoulement d'alcool éthylique

- Faits et Chiffres – juin / juillet 2018	68
- Evolution comparée des cours du sucre, de l'éthanol (Brésil) et du pétrole (mondial)	71
- Bilans alcool éthylique UE – 2012, 2013, 2014 et 2015.....	72
- Production 2013 : Répartition par Etat membre et par matière première	73
- Utilisation 2013 : Répartition par Etat membre et par utilisation	74
- Importations de l'UE par pays d'origine de 2007 à 2013.....	75
- Production, utilisations et importations de l'UE - Evolution depuis 2004	76
- Bilans d'alcool éthylique France – 2014, 2015 et 2016.....	78
- Production et écoulements d'alcool éthylique en France - de janvier 2017 à décembre 2017.	79
- Importations / exportations d'alcool éthylique en France - de janvier 2009 à avril 2018.....	80

Reproduction et utilisation autorisées avec mention de la source

I – La situation mondiale

Faits et chiffres ¹

Juin / Juillet 2018

Monde

En raison de la montée en flèche de la production de sucre et du ralentissement de la croissance de la demande, les stocks de sucre atteignent des niveaux record. Néanmoins, cet état de choses pourrait changer, à la faveur de conditions climatiques plus difficiles. La plus grosse région productrice du Brésil, au sud du pays, est actuellement frappée par la sécheresse. Par ailleurs, le phénomène climatique El Niño pourrait être préjudiciable aux récoltes.

El Niño

Le Bureau américain de la météorologie estime à 65 % de chance sa prévision de survenue du phénomène El Niño à partir de l'automne et à 70 % durant l'hiver 2018/19. Le phénomène El Niño se traduit par un réchauffement des eaux de surface de l'océan Pacifique central et oriental et entraîne diverses perturbations climatiques dans plusieurs régions du monde (*Reuters du 12 juillet 2018*).

De Genève où elle était réunie, l'**Alliance globale du sucre pour la réforme du commerce et la libéralisation du sucre** (*Global Sugar Alliance for Sugar Trade Reform and Liberalization*) a lancé un appel à l'Inde, au Pakistan et à l'Union Européenne, leur demandant de cesser toutes subventions face à l'excédent sucrier et à la chute des prix consécutive, les cours mondiaux du sucre étant tombés en-dessous du prix de revient (*F.O.Licht du 20 juillet 2018*).

Brésil

Prévisions 2018/19

Datagro a revu à la baisse son estimation de récolte pour le Centre-Sud à 557Mt, contre 562 Mt précédemment. Les prévisions concernant le taux de sucre ont été portées de 137,6 kg de sucres totaux récupérables par tonne (ATR) à 138,5 kg. Le total des ATR devrait diminuer de 5,3 % par rapport à la campagne 2017/18, contre une diminution de 5,1 % prévue dans la prévision précédente (*F.O.Licht du 23 juillet 2018*).

Le consultant **Safras & Mercado** a révisé à la baisse ses estimations de production de sucre dans la principale zone de production au centre-sud du pays, à 28 Mt, contre 31 Mt estimées précédemment et 36,4 Mt produites en 2017/18, en raison principalement de la sécheresse. La récolte de cannes s'établirait à 580 Mt, en baisse par rapport aux 595 Mt de 2017/18. Safras estime que les sucreries n'alloueront que 38 % des cannes à la production de sucre durant la campagne 2018/19 (*F.O.Licht du 19 juillet 2018*).

INTL FCStone estime que les quantités de cannes mises en œuvre dans le Centre-Sud devraient chuter à leur plus bas niveau depuis 4 ans, en baisse de 4 % à 573,9 Mt, contre 607,1 Mt en 2016/17, en raison des facteurs climatiques défavorables et du vieillissement des cannes.

Production 2018/19

La production cumulée de sucre depuis le début de la campagne 2018/19, dans le Centre-Sud, atteint au 1^{er} juillet 9,75 Mt, en baisse de 12 % par rapport à la même période de la campagne précédente (11,09 Mt). La récolte de cannes mises en œuvre s'élève à 222,6 Mt de cannes, en hausse de 12 % par rapport à l'année dernière (199,4 Mt). L'Unica a fait remarquer que la richesse a augmenté de 7,8 % au cours de la deuxième moitié de juin, par rapport à l'an dernier, portant ainsi le total cumulatif à 129,10 kg de sucre totaux (ATR)/t de canne depuis le début de la campagne (+4,84 % par rapport à l'an dernier à la même date). Ceci est dû au temps sec observé depuis le début de la récolte, mais qui devrait par ailleurs faire baisser significativement les rendements des cannes au cours des prochains mois. La part de la canne allouée à la production de sucre n'a été que de 35,6 %, en nette baisse par rapport aux 50,52 % un an plus tôt. Des rumeurs récentes circulent sur le marché, que les sucreries pourraient revenir à un plus grand mélange de sucre, en raison d'un manque de capacité de stockage de l'éthanol. (*F.O.Licht du 12 juillet 2018*).

Exportations 2018/19

Les exportations brésiliennes de sucre ont chuté de près de 1 Mt par rapport à juin 2017 pour s'établir à 1,95 Mt, (3,13 Mt), en raison de la grève des camionneurs et des sucreries ayant ralenti leurs ventes de 8 % par rapport au mois précédent (2,12 Mt). Les exportations cumulées de sucre pour l'ensemble de la campagne 2018/19 atteignent 5,11 Mt, valeur brut, en forte baisse par rapport aux 7,27 Mt exportées en 2017/18. (*F.O.Licht du 4 juillet 2018*).

Chine

Selon les données de l'Association Chinoise du sucre (ACS), la production cumulée de sucre a progressé de 11 % par rapport à l'an dernier à 10,3 Mt (9,29 Mt en 2016/17). La production de sucre de canne est passée de 8,24 Mt à 9,16 Mt, tandis que la production de sucre de betterave a augmenté de 1,05 Mt à 1,15 Mt.

La Chine a produit 3 800 tonnes de sucre, en valeur blanc, uniquement à partir de la canne, en juin 2018,

contre 94 900 tonnes le mois précédent et 400 tonnes l'an dernier à la même date. Tout le sucre produit provient du Yunnan, car la récolte des cannes dans presque toutes les autres régions était terminée dès avril et que la campagne des betteraves était achevée depuis février.

Les livraisons de sucre ont légèrement augmenté à 6 506 500 tonnes d'octobre 2017 à juin 2018 par rapport aux 6 031 600 tonnes un an plus tôt (*F.O.Licht du 8 juillet 2018*).

La Chine a indiqué sa volonté d'imposer des taxes supplémentaires aux importations de sucre hors quota à partir du 1er août, pour protéger son industrie locale.

Aux termes des engagements de l'OMC, le pays autorise actuellement l'importation de 1,94 Mt de sucre au taux préférentiel de 15 %. En mai 2017, les importations au-delà de ce quota devaient supporter un prélèvement de 50 % qui s'ajoute au droit additionnel existant déjà de 45 % applicable durant l'exercice en 2017, portant le total à 95 %, réduit à 90 % en 2018 et à 85 % l'année suivante.

Cette décision fait suite à la demande des sucreries qui ont fait pression sur le gouvernement pour être protégées contre les importations à bas prix.

Le gouvernement avait également exclu de ces pénalités quelque 190 petits pays et régions, principalement en Asie du Sud-Est et en Amérique du Sud. Il s'agissait notamment de certains partenaires commerciaux les plus proches de la Chine, dont les Philippines et le Pakistan. Cette liste de pays exemptés a maintenant été annulée. Des mesures de protection seront appliquées uniformément à toutes les importations de sucre hors quota. Les importations hors contingent qui sont soumises à un tarif plus élevé nécessitent des permis spéciaux. Les prix du sucre chinois ont plongé cette année, poussant les représentants de l'industrie à demander au gouvernement de restreindre encore les importations, alors que les craintes grandissantes que les stocks mondiaux importants ne fassent grimper les volumes importés en Chine en contrebande. Néanmoins, la décision de la Chine a surpris la plupart des acteurs du marché, qui ne s'attendaient pas à une réponse rapide du gouvernement. Les contrats à terme sur le sucre blanc chinois ont atteint un plus bas de 4 797 CNY (717,63 USD) la tonne la semaine dernière, un niveau inégalé depuis 2009. Ils sont actuellement à leur plus bas niveau depuis quatre ans. Cependant, les coûts de production atteignent jusqu'à 6 000 CNY la tonne pour de nombreuses sucreries. Selon les observateurs, les nouveaux tarifs auront une répercussion limitée sur le marché intérieur cette année, la Chine ayant déjà acheté une grande partie du sucre disponible dans les 190 pays bénéficiant de tarifs préférentiels, mais la mesure devrait soutenir les prix l'an prochain. Les acteurs du marché s'inquiètent de plus en plus du fait que les stocks mondiaux de sucre ne fassent grimper

les volumes importés en Chine (*F.O.Licht du 17 juillet 2018*).

États-Unis

Le Département américain de l'Agriculture (USDA) a révisé à la baisse ses estimations de production de sucre pour la campagne 2018/19 à 8,78 Mt, contre 8,96 Mt estimé en juin, soit son plus faible volume depuis 2014/15. La réduction est le résultat de perspectives moins favorables pour les cultures de canne à sucre en Floride (-85 000 tonnes courtes), en Louisiane (-90 000 tonnes courtes) et au Texas (-10 000 tonnes courtes). La nouvelle campagne devrait démarrer avec des stocks élevés, de l'ordre de 2 Mt (1,9 Mt estimé en juin et 1,9 Mt au début de la campagne 2016/17). Les importations attendues à 3,6 Mt, contre 3,37 Mt estimées en juin et 3,4 Mt en 2017/18) feront plus que compenser la baisse de production (*F.O.licht du 13 juillet 2018*).

Inde

Production 2017/18

Selon l'Association indienne des sucreries (*ISMA*) les superficies de cannes devraient augmenter de 7,8 % à 5,435 Mha en 2018/19, contre 5,042 Mha, ce qui correspond aux superficies des campagnes 2013/14 et de 2014/15. L'Inde pourrait ainsi produire de 35,0 à 35,5 Mt de sucre, valeur blanc, en 2018/19, supposant des précipitations normales, contre 32,25 Mt environ pour la campagne actuelle. La production de sucre au cours de la campagne 2017/18 a atteint 32,195 Mt au 30 juin et 50 000 à 60 000 tonnes de sucre supplémentaires devraient être encore produites dans le Tamil Nadu et le Karnataka, amenant la production de sucre cumulée pour 2017/18 à environ 32,25 Mt.

La superficie de l'Uttar Pradesh, principal pays producteur de canne à sucre du pays est estimée à 2,340 M ha en 2018/19, en légère hausse par rapport à 2,330 M ha en 2017/18. Toutefois, l'ISMA s'attend à un meilleur rendement en 2018/19, en raison d'une nouvelle augmentation de l'utilisation de variété de canne à haut rendement (Co0238), de sorte que la production de sucre dans l'Uttar Pradesh en 2018/19 devrait augmenter de 12,05 Mt pour la campagne en cours à 13 Mt/13,5 Mt. La superficie de cannes du Maharastra devrait augmenter d'environ 25 % à 1,142 M ha en 2018/19, (915 000 hectares en 2017/18). En revanche, en raison de conditions très favorables en 2017/18, la production de sucre ne devrait augmenter que légèrement pour atteindre 11,0 à 11,5 Mt, contre 10,715 Mt attendus en 2017/18. En raison des pluies opportunes et adéquates de juin à septembre 2017, la superficie de cannes du Maharastra, du Karnataka est passée de 415 000 ha en 2017/18 à 502 000 ha en 2018/19. La production de sucre en 2018/19 devrait atteindre environ 4,48 Mt, contre 3,65 Mt pour la campagne en cours. La superficie de la canne à sucre au Tamil Nadu en 2018/19 a augmenté de 30% à 260 000 ha, contre 201 000 ha un an plus tôt. Cependant, le rendement de la canne augmentera légèrement en raison des pluies insuffisantes dans les principaux districts producteurs

Brésil - graphiques

Centre sud - Production de sucre bimensuelle
(Campagnes octobre - septembre) (Mt)

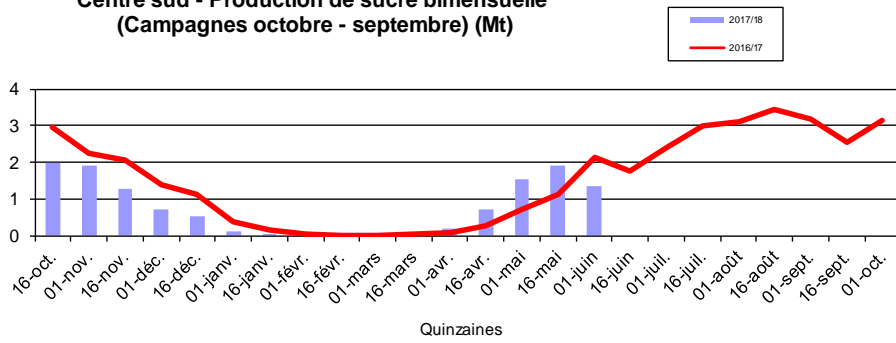

Centre sud - Production de sucre cumulée - 31/05/2018 (Mt) (Campagnes octobre - septembre)

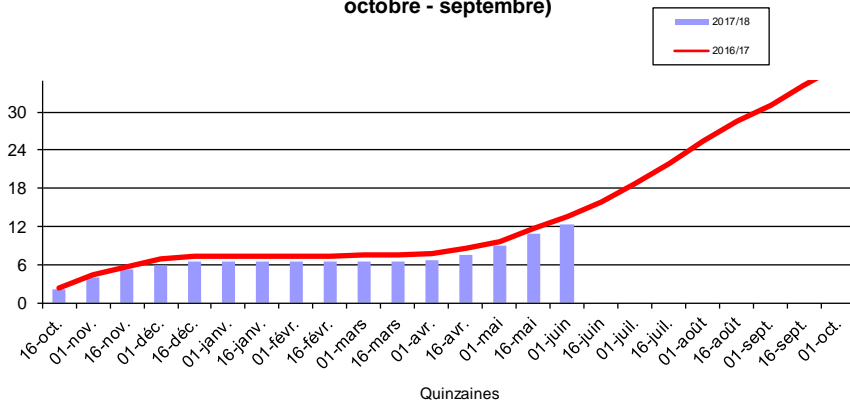

Les exportations brésiliennes de sucre de 2003/04 à 2018/19 (juin 2018)
(1 000 t)
(Campagne avril-mars)

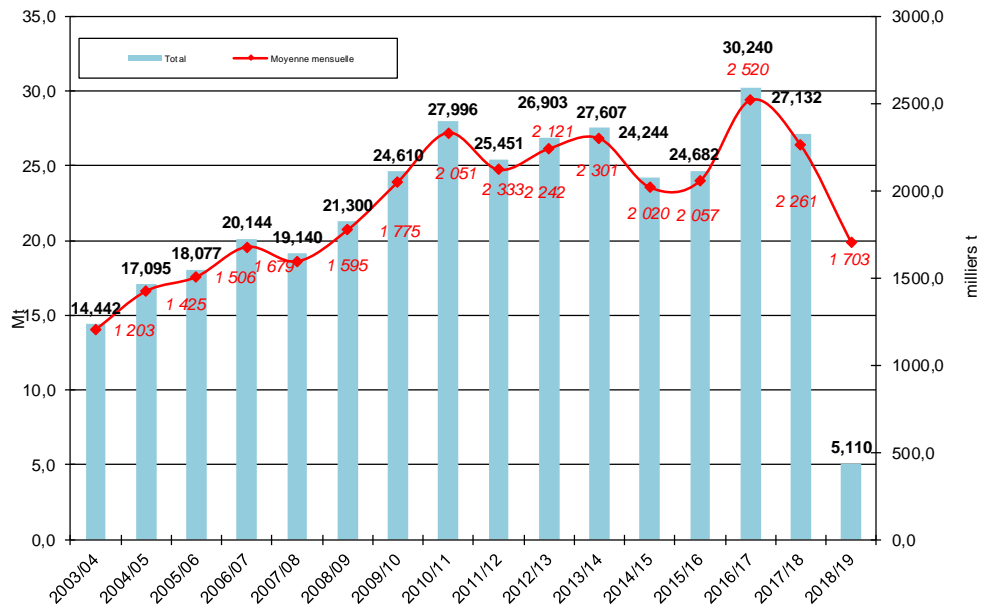

de canne à sucre pendant la mousson du nord-est. La production de sucre devrait atteindre 900 000 tonnes en 2018/19, contre 600 000 tonnes attendues en 2017/18 (*F.O.Licht du 17 juillet 2018*).

Le gouvernement indien a décidé une **hausse de 8 %**, à 2 750 roupies/t, du « fair and remunerative price » (FRP), prix de la canne payable par les sucreries aux planteurs au titre de la campagne 2018/19, à compter du 1er octobre 2018. Par ailleurs, le bureau du Premier ministre aurait demandé au ministère de l'Alimentation et de la Consommation de revoir le prix minimum de vente (MSP) du sucre, actuellement fixé à 29 INR par kg. L'Association Indienne des Fabricants de sucre (*ISMA*) demande que le prix soit porté à 33 INR par kg pour les régions du sud et ouest du pays et à 35 INR par kg pour les régions nord. Le coût actuel de production de sucre dans l'Uttar Pradesh dans le nord s'établit de 32 à 33 Roupies/kg, alors qu'au Maharashtra, il est estimé à 29-30 Roupies/kg. Une augmentation du FRP devrait en augmenter ce coût de 1,0 à 1,5 INR par kg. Le FRP fixé par le gouvernement central est le prix minimum garanti aux producteurs de canne à sucre. La hausse aurait un impact pour les producteurs de l'Andhra Pradesh, du Karnataka, du Maharashtra, du Madhya Pradesh et du Gujarat. Dans d'autres États tels que l'Uttar Pradesh, la plus importante région de production de canne du pays, le Pendjab, l'Haryana, le Tamil Nadu et l'Uttarakhand, le gouvernement local fixe généralement un prix conseillé par l'État (SAP) qui est supérieur au FRP (*F.O.Licht du 11 juillet 2018*).

Malgré les arriérés de paiement par les sucreries, les cannes présentent toujours un meilleur rapport pour les producteurs, face aux principales cultures concurrentes qui représentent moins d'un dixième, dans certains cas des revenus issus des cannes. Ceci explique pourquoi les producteurs continuent la culture des cannes et ne passent pas à d'autres cultures moins rémunératrices (*F.O.Licht du 6 juillet 2018*).

En Inde, les prix du sucre ont bondi d'environ 10 % après que le gouvernement central ait réduit les quantités autorisées de sucre vendu par les sucreries sur le marché libre pour le mois de juillet. Les prix du sucre ayant connu une amélioration sur le marché intérieur, les sucreries ont ralenti les exportations, sans anticiper les conséquences résultant de stocks excédentaires trop importants. La situation a changé et les prix internationaux ont encore baissé, tandis que les prix intérieurs ont grimpé. Les aides à l'export devraient être revues à la hausse pour rendre les exportations rentables a déclaré Prakash Naiknavare, directeur général de la National Federation of Cooperative Sugar Factories. En supposant que la production de 2018/19 demeure stable à 32 Mt et que la consommation intérieure soit de 25 Mt, un excédent de 7 Mt pourrait être ajouté aux 11 Mt de la campagne précédente. La campagne 2019/20 pourrait commencer avec ces stocks records, ce qui ne manquera pas d'entraîner une baisse des prix intérieurs. Ainsi, il conviendrait d'exporter une partie de ce surplus, même si c'est à perte (*The Business Standard du 12 juillet 2018*).

Exportations 2018/19

L'Inde n'a jusqu'ici contracté à l'export que 275 000 tonnes de sucre, pour une production de sucre record de 32,25 Mt. Pour la campagne 2018/19, la production indienne est attendue en hausse autour de 35,0 Mt / 35,5 Mt.

La hausse des stocks va peser sur les prix locaux, poussant potentiellement le pays à essayer d'exporter davantage de sucre, entraînant à leur tour à la baisse les prix mondiaux, qui ont déjà chuté de 16 % cette année.

L'Inde chercherait à promouvoir les exportations de sucre brut vers l'Indonésie, sachant que l'Inde a exporté du sucre vers l'Indonésie de la fin des années 1980 au début des années 1990.

Début 2018, le Ministère indonésien du Commerce a annoncé qu'il avait fixé un quota d'importation de 3,6 Mt, de sucre brut destiné à la consommation industrielle, afin de pallier à la baisse de la production intérieure de sucre. En juin, des permis pour l'importation de 1,8 Mt de sucre avaient été délivrés à 11 entreprises indonésiennes. Néanmoins, l'Inde pourrait ne pas être en mesure de profiter du quota d'importation restant cette année, car les pourparlers entre les deux pays sont encore à un stade très précoce. L'Inde demande également à l'Indonésie de baisser ses droits de douane à l'importation qui sont actuellement de 10%, car cela rend le sucre indien moins compétitif que celui d'autres pays, comme l'Australie et la Thaïlande, qui ne sont assujettis qu'à un droit de douane de 5 % (*F.O.Licht du 18 juillet 2018*).

Indonésie

L'Association des raffineurs indonésiens avait demandé aux autorités d'allouer un quota d'importation de 635 000 tonnes de sucre brut, de mars à septembre, pour la consommation des ménages en 2018, afin d'éviter toute pénurie (*F.O.Licht du 24 mai 2018*). L'Association des petits producteurs de canne indonésiens a exhorté l'agence logistique nationale **Bulog** à acheter rapidement le sucre auprès des producteurs locaux à 9 700 IDR (0,67 USD) - 10 500 IDR par kg, ces derniers détenant 700 000 tonnes de sucre en stocks. Selon l'association, le marché n'a pas pu absorber le sucre local en raison de la circulation de sucre blanc produit à partir du sucre brut importé sur le marché de détail. Il a demandé que la circulation du sucre blanc, produit à partir de sucre brut importé, sur le marché de détail soit suspendue, car elle perturbe l'offre et la demande de sucre local (*F.O.Licht du 12 juillet 2018*).

Pakistan

Les exportations de sucre 2017/18 continuent à un rythme record malgré un net ralentissement en juin. Les exportations pakistanaïses de sucre se sont élevées à 111 000 tonnes en juin, soit la quantité la plus élevée pour ce mois depuis 2013, contre 170 000 tonnes en mai 2018 et 5 000 tonnes en juin 2017. Les exportations cumulées durant les huit premiers mois de la campagne atteignent près de 1,4 Mt, contre 308 000 en 2016/17 (*F.O.Licht du 23 juillet 2018*).

Spot et terme à Londres et à New York
 octobre 2008 à juin 2018 (en \$/t)

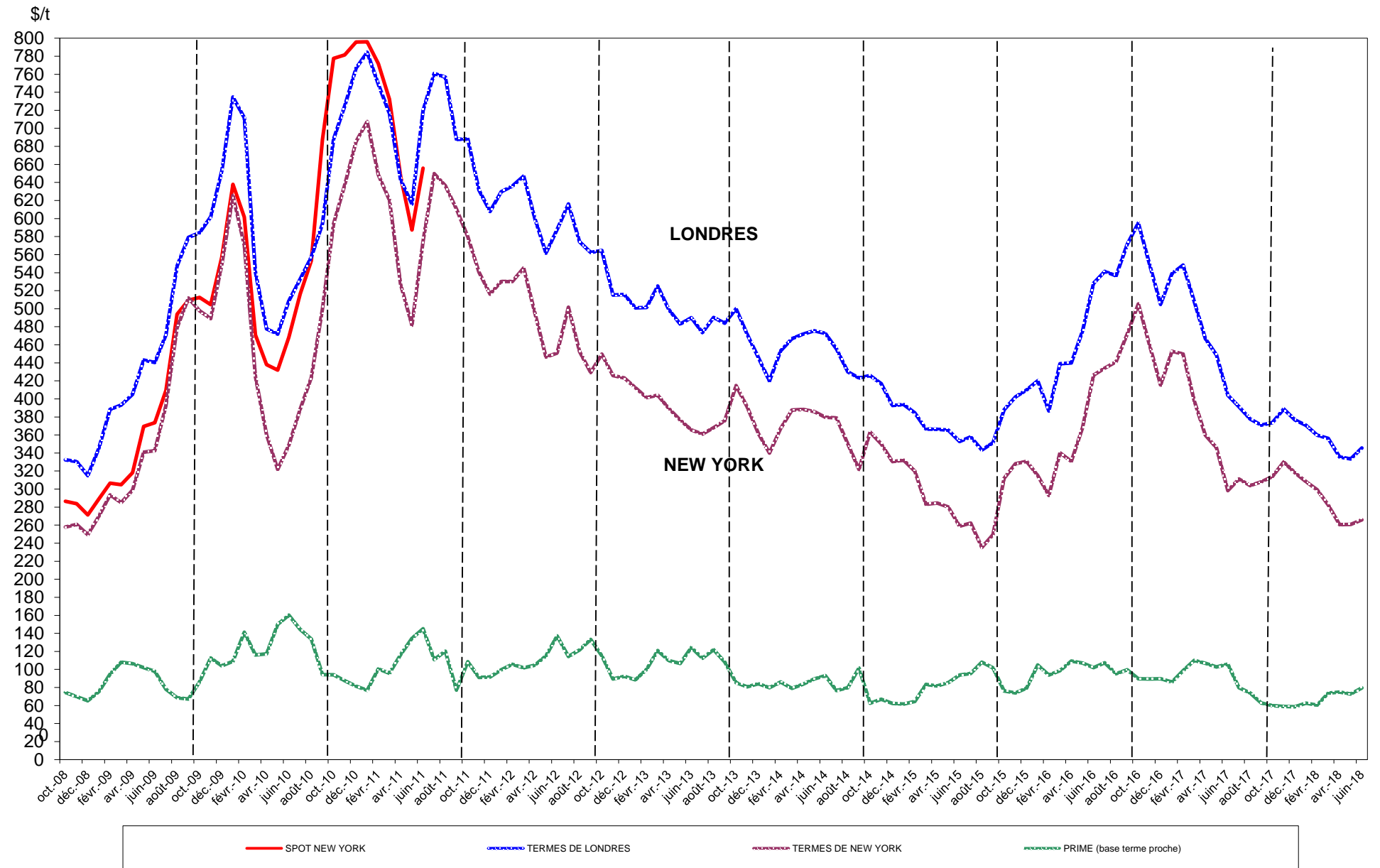

Sucre Brut : New - York n° 11, en \$/tonne depuis le 01/07/2017

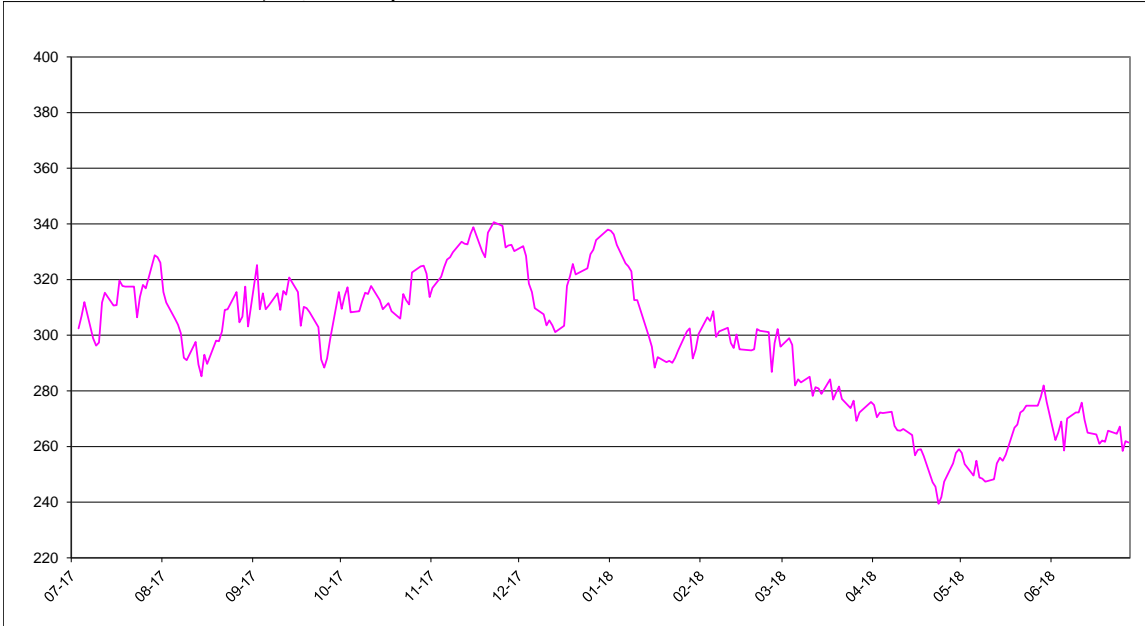

Sucre blanc : FOB N° 5 Londres en \$/tonne depuis le 01/07/2017

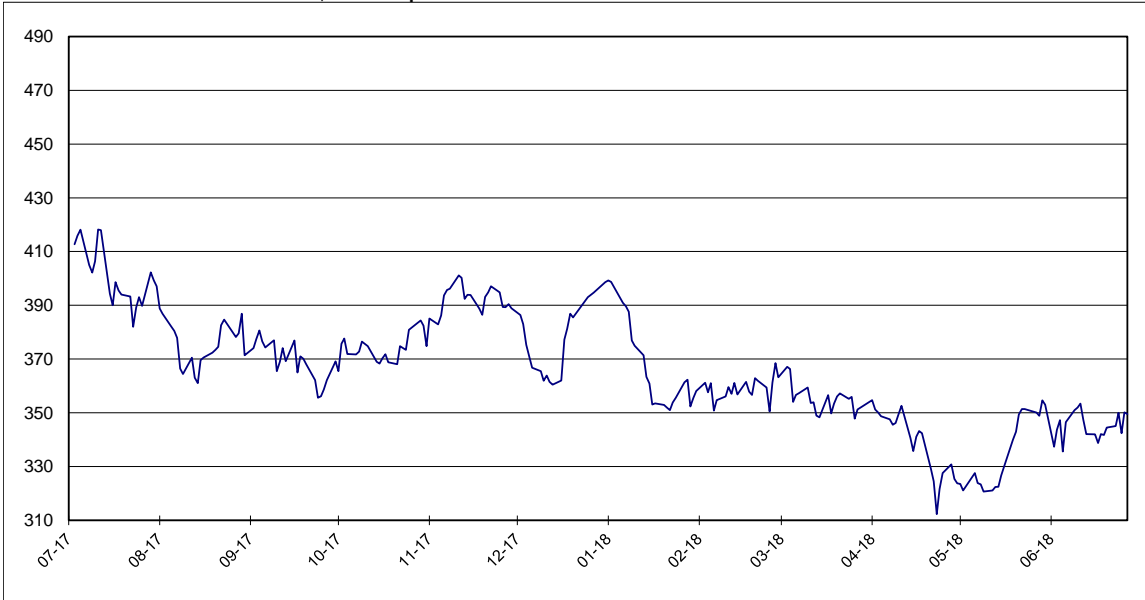

Prime du blanc en \$/tonne depuis le 01/07/2017



Évolution des termes
Moyennes mensuelles de Londres et New York

		New York		Londres		1 € =\$
		en cts/lb	en €/t	en \$/t	en €/t	
Mai	2015	12,70	251,11	365,48	327,71	1,1153
Juin	"	11,75	230,93	352,75	314,59	1,1213
Juillet	"	11,90	238,53	357,84	325,43	1,0996
Août	"	10,67	211,27	343,38	308,26	1,1139
Septembre	"	11,32	222,36	351,25	313,02	1,1221
Octobre	"	14,14	277,46	387,89	345,25	1,1235
Novembre	"	14,89	305,72	402,26	374,69	1,0736
Décembre	"	15,00	304,10	410,01	377,15	1,0877
Janvier	2016	14,29	290,18	420,01	386,77	1,0860
Février	"	13,29	264,31	386,72	348,72	1,1093
Mars	"	15,43	306,32	438,88	395,30	1,1100
Avril	"	15,00	291,60	439,95	388,01	1,1339
Mai	"	16,68	325,07	475,04	420,08	1,1311
Juin	"	19,34	379,71	528,27	470,55	1,1229
Juillet	"	19,69	392,25	541,42	489,14	1,1068
Août	"	20,01	393,55	536,53	478,54	1,1212
Septembre	"	21,40	420,69	571,34	509,58	1,1212
Octobre	"	22,92	458,20	594,99	539,67	1,1026
Novembre	"	20,87	426,39	549,58	509,41	1,0799
Décembre	"	18,83	393,75	504,88	478,88	1,0543
Janvier	2017	20,54	426,33	538,91	507,44	1,0614
Février	"	20,41	422,63	548,39	515,30	1,0643
Mars	"	18,06	372,79	508,08	475,71	1,0685
Avril	"	16,32	335,73	466,72	435,36	1,0723
Mai	"	15,69	313,17	448,53	405,89	1,1066
Juin	"	13,53	265,98	404,20	359,97	1,1229
Juillet	"	14,12	270,20	391,16	339,84	1,1511
Août	"	13,78	257,39	377,76	319,95	1,1807
Septembre	"	13,97	259,56	370,91	311,29	1,1915
Octobre	"	14,23	266,91	373,57	317,80	1,1756
Novembre	"	14,97	281,21	388,80	331,23	1,1738
Décembre	"	14,43	268,82	376,81	318,35	1,1836
Janvier	2018	13,98	252,91	370,77	304,14	1,2200
Février	"	13,57	242,40	359,69	291,31	1,2348
Mars	"	12,83	229,23	356,22	288,78	1,2336
Avril	"	11,82	212,28	335,66	273,40	1,2278
Mai	"	11,83	220,47	333,39	281,98	1,1824
Juin	"	12,06	227,70	345,52	295,87	1,1678

Évolution des cours mondiaux du sucre (1^{ers} termes) et de l'euro
en juin 2018

	New York Terme de juillet		Londres Terme d'août		1 € =\$
	en cts/lb	en €/t	en \$/t	en €/t	
1 juin-18	12,52	236,54	353,00	302,51	1,1669
4 juin-18	11,90	223,52	337,40	287,47	1,1737
5 juin-18	12,02	226,97	343,70	294,39	1,1675
6 juin-18	12,20	228,61	347,30	295,20	1,1765
7 juin-18	11,73	218,48	335,60	283,54	1,1836
8 juin-18	12,25	229,76	346,50	294,79	1,1754
11 juin-18	12,35	230,93	351,00	297,71	1,1790
12 juin-18	12,35	230,97	352,00	298,61	1,1788
13 juin-18	12,51	234,44	353,40	300,41	1,1764
14 juin-18	12,23	229,86	347,50	296,25	1,1730
15 juin-18	12,02	228,52	342,10	295,02	1,1596
18 juin-18	11,99	227,62	342,00	294,50	1,1613
19 juin-18	11,84	226,31	338,80	293,74	1,1534
20 juin-18	11,89	226,40	342,10	295,47	1,1578
21 juin-18	11,87	226,80	341,80	296,24	1,1538
22 juin-18	12,05	228,07	344,50	295,76	1,1648
25 juin-18	12,00	226,11	345,10	294,96	1,1700
26 juin-18	12,12	228,92	350,00	299,86	1,1672
27 juin-18	11,72	222,43	342,40	294,77	1,1616
28 juin-18	11,88	226,11	350,20	302,34	1,1583
29 juin-18	11,86	224,28	349,50	299,79	1,1658
Moyenne	12,06	227,70	345,52	295,87	1,1678
Maximum	12,52	236,54	353,40	302,51	1,1836
Minimum	11,72	218,48	335,60	283,54	1,1534

Marché à terme de New - York (sucre brut) :
Nombres de lots (positions ouvertes) de janvier 2009 à juillet 2018

Milliers de lots

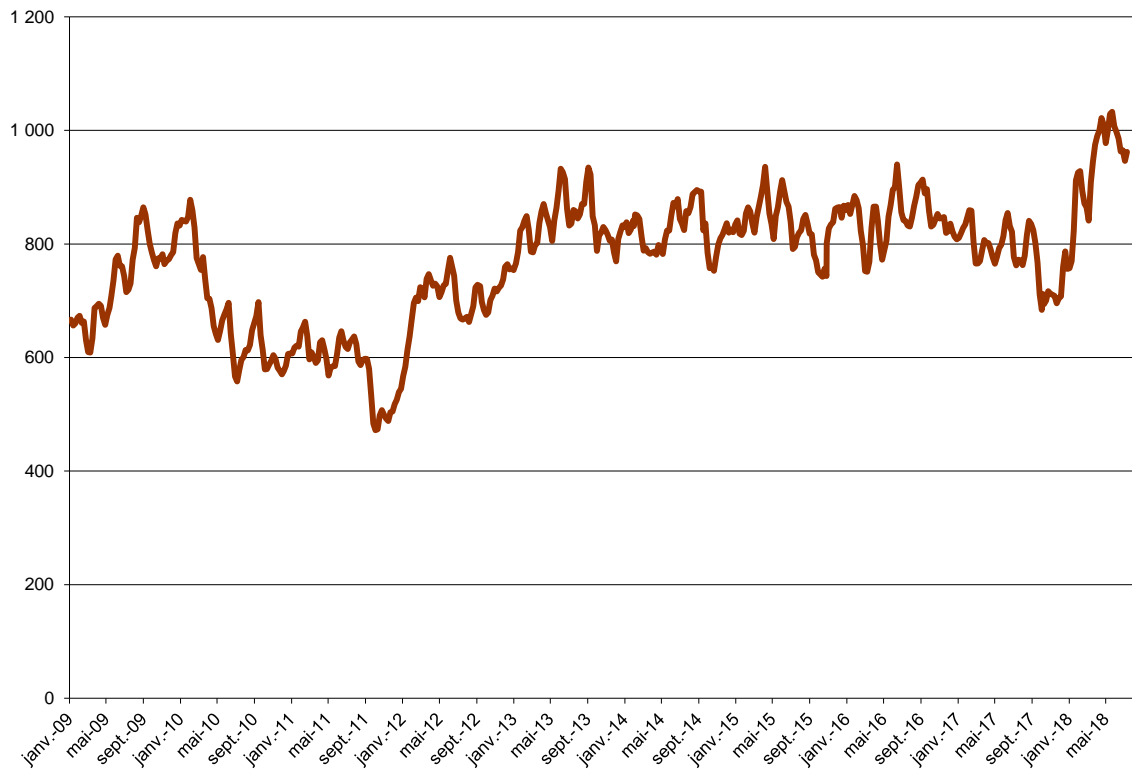

Marché à terme de New - York (sucre brut) :
Parts des opérateurs non commerciaux (positions nettes)

Milliers de lots

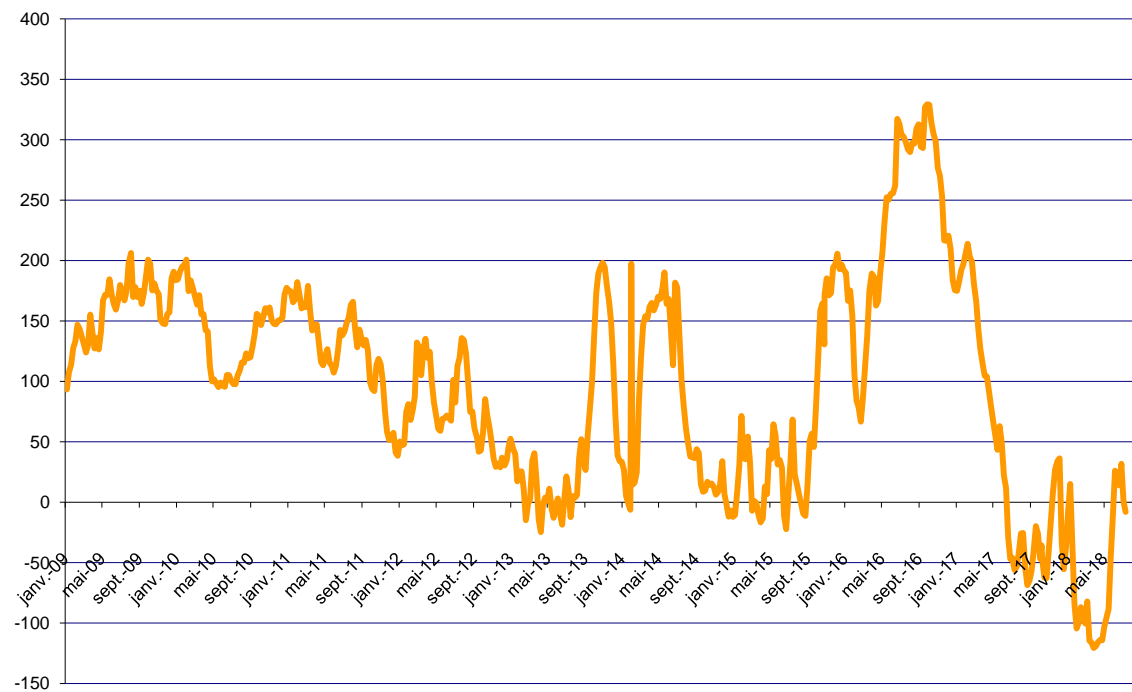

Source : CFTC.org

Évolution de l'excédent / déficit mondial (FO Licht) Estimation oct/sept 2017/18

en Mt, valeur brut

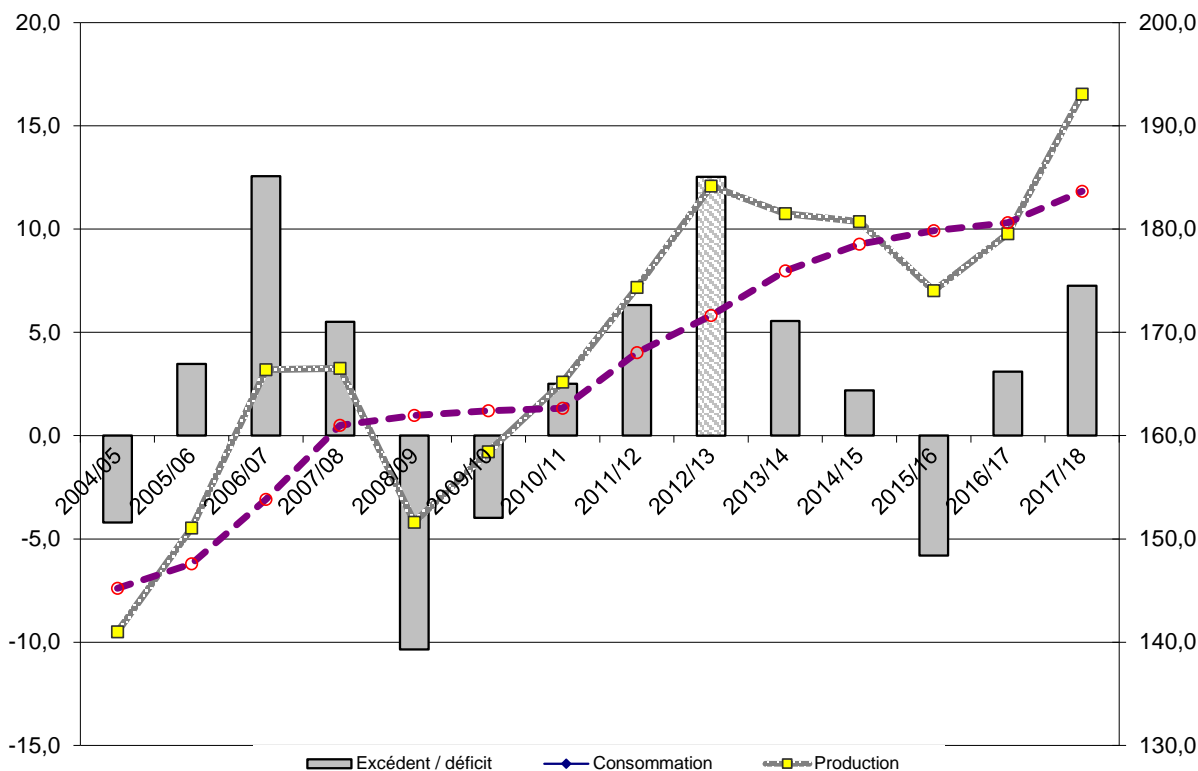

Évolution de l'excédent / déficit mondial (ISO) Estimation oct/sept 2017/18

en Mt, valeur brut

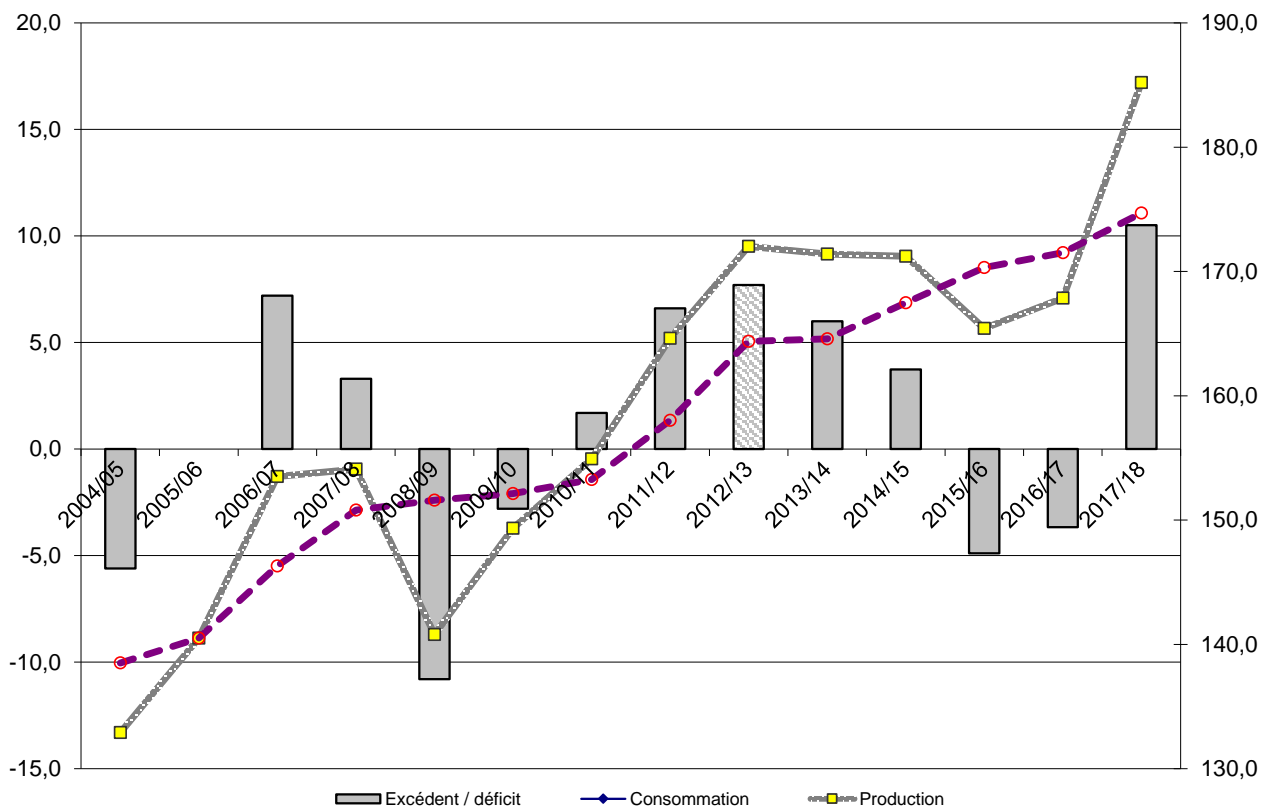

NB : L'ISO prend en compte, dans son estimation de la consommation, la différence entre les exportations et les importations mondiales. Cette estimation n'est donc pas tout à fait comparable avec celle de FO Licht. Ceci expliquant l'écart important entre les estimations de ces deux organismes.

II – La situation communautaire

Faits et chiffres

Juillet 2018

Stocks de la campagne 2017/18 (publication CE)

Lors du comité de gestion du 26 juillet 2018, la Commission Européenne (CE) a présenté les stocks de sucre déclarés au 1er juin 2018. Les stocks détenus par les fabricants et les raffineurs sont à **9,2 Mt**, en progression de **1,5 Mt** (19 %) par rapport à la situation du 1er juin 2017 (7,7 Mt). Depuis le 1er mars, l'écart de stocks entre les deux campagnes se maintient relativement stable. Cet écart s'explique, pour l'essentiel, par la hausse de la production de l'Union Européenne en 2017/18.

Bilans UE-28, campagne 2016/17 et campagne prévisionnelle 2017/18 (post quotas)

Suivant la publication de la CE, du 3 juillet 2018 (Sugar Market Observatory), le bilan 2017/18 a été modifié pour tenir compte des modifications de la production de l'Espagne (- 31 199 t) et de la Finlande (- 7 417 t), ainsi que des ajustements du commerce extérieur. Par ailleurs, FranceAgriMer a revu à la hausse son estimation des exportations vers les pays tiers, qui devraient atteindre **3,3 Mt**, contre 3,2 Mt précédemment estimées.

Bilan 2017/18

Ressources

- Le stock repris au 1er octobre 2017 reste inchangé à **2,20 Mt**. Il intègre 0,7 Mt de stock de sucre du quota de la campagne précédente et 1,5 Mt de sucre hors quota reporté depuis 2016/17. La production déclarée est à présent à **21,15 Mt** contre 21,2 Mt, pour un total des ressources à **25,1 Mt**.

Emplois

Les livraisons sur le marché intérieur, dont le sucre pour la distillerie, sont maintenues à **17,7 Mt**. Les exportations de sucre sur les pays tiers sont maintenant évaluées à **3,3 Mt** (+ 0,1 Mt) et les exportations des produits sucrés sont maintenues à **1,6 Mt**. Le total des emplois est nouvellement estimé à **22,6 Mt** (+0,1 Mt).

Stocks

- Le nouveau stock au 30 septembre 2018 est ramené à **2,6 Mt**, contre 2,7 Mt précédemment.

Stocks de sucre en Mt

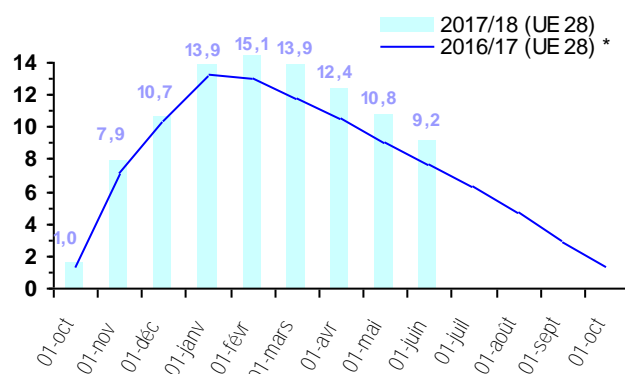

* 2016/17 (sucre du quota + hors quota)

Bilan 2016/17 (ajustements à la marge du commerce extérieur)

Ressources

- La production définitive de sucre déclarée est à **12,6 Mt** pour le sucre du quota et à **4,2 Mt** pour le sucre hors quota. Les importations de sucre en l'état sont à **2,5 Mt** et les importations de produits transformés à **0,56 Mt**.

Emplois

- Les livraisons de sucre alimentaire sur le marché intérieur sont à **15,2 Mt** et les exportations de sucre sous forme de produits transformés à **1,6 Mt**. Les exportations de sucre hors quota sur pays tiers restent à 1,35 Mt (plafond OMC). S'agissant des livraisons de sucre pour l'éthanol, elles sont à **0,73 Mt** et à **0,7 Mt** pour l'industrie chimie/pharmacie.

Stocks

- Le stock du quota déclaré, au 1er octobre 2017, est à **0,74 Mt** et le report sur 2017/18 à **1,5 Mt**.

Prix moyens du sucre blanc communautaire

La CE a également publié le prix moyen de vente du sucre UE pour le mois de mai 2018. Il est à **368 €/t**, en progression de 6 €/t par rapport au mois d'avril (362 €/t), et en retrait de 36,4 €/t par rapport au prix de référence (404,4 €/t). La CE a également publié les prix pour les 3 régions de l'UE retenues, après les derniers échanges avec les Etats Membres (1) :

- R1 : 369 €/t
- R2 : 365 €/t
- R3 : 383 €/t

(1) R1: AT-CZ-DK-FI-HU-LT-PL-SE-SK
R2: BE-DE-FR-UK-NL
R3: BG-ES-GR-HR-IT-PT-RO

Importations préférentielles de sucre 2017/18

<i>Tonnes de sucre blanc</i>	Certificats délivrés au 21/07/2018	<i>Certificats délivrés au 21/07/2017</i>
PMA non ACP	608,0	112 686,0
ACP – PMA	25 393,0	128 498,0
ACP – non PMA	413 882,0	870 275,0
<i>Afrique centrale</i>	-	-
<i>Afrique Occidentale</i>	-	-
<i>SADC</i>	34 799,0	232 628,0
<i>EAC</i>	-	-
<i>ESA</i>	142 784,0	343 455,0
<i>Pacifique</i>	68 510,0	98 100,0
<i>Cariforum</i>	167 789,0	196 092,0
Total ACP	439 275,0	998 773,0
Total ACP+ PMA non ACP	439 883,0	1 111 459,0

Les certificats d'importations, délivrés pour les contingents de sucre **ACP ou PMA**, sont à **0,44 Mt** au 21 juillet 2018, en **baisse de 60 %** par rapport aux 1,1 Mt délivrées pour la même période en 2016/17. L'écart entre les deux campagnes s'explique, en grande partie, par un bon approvisionnement de l'UE, qui a vu sa production de sucre progresser de près de 20 %.

S'agissant des certificats délivrés pour le mois de juillet 2018, ils sont à 22 799 t, en retrait de 82 % par rapport à juillet 2017 (129 268 t).

Les certificats délivrés pour les contingents CXL sont à **62 934,9 t**. Ils sont en hausse de 15 %, en juillet 2018, par rapport au mois précédent. Les contingents du « Brésil » et « Erga Omnes » se partagent l'essentiel des licences délivrées, respectivement 22 131 tonnes et 31 055 tonnes. Le contingent de l'Inde est soldé à 9 750 t équivalent sucre blanc.

(2018)	Contingents annuels	Certificats délivrés au 18/07/2018
UKRAINE (sucre + isoglucose)	20 070,0	2 063,8
UKRAINE (glucose)	14 000,0	1 398,5
TOTAL		189 159,1
<i>PANAMA</i>	13 800,0	0,4
<i>PEROU</i>	25 300,0	1 255,7
<i>COLOMBIE</i>	70 300,0	19 712,6
<i>AMERIQUE CENTRALE</i>	172 500,0	168 190,4

Les contingents de l'Australie et Cuba continuent sans être utilisés depuis le début de la campagne.

En ce qui concerne les Balkans, le contingent de la Bosnie Herzégovine progresse à **11 874 t**, en juillet 2018, contre 9 224 t au mois de juin et le contingent de la Serbie/Kosovo à **29 282 t** (+10 957 t). Les contingents de l'Albanie et FYROM (Macédoine) continuent sans être utilisés.

Actualité réglementaire

Juillet 2018

Comité de gestion du 26 juillet

Aucun règlement voté

Remarque :

Depuis ce comité de gestion, la CE a mis en place la publication des prix du sucre blanc pour les trois régions de l'UE qui ont été retenues, après les divers échanges avec l'ensemble des Etats Membres.

Les trois régions sont les suivantes :

R1: AT-CZ-DK-FI-HU-LT-PL-SE-SK

R2: BE-DE-FR-UK-NL

R3: BG-ES-GR-HR-IT-PT-RO

Bilan communautaire de sucre dans l'UE

Note méthodologique

Le bilan communautaire du sucre est un **bilan d'approvisionnement ou bilan de consommation**, conformément à l'article 22 du règlement 952/06. Cela signifie plus précisément qu'il recense sur une période donnée (campagne de 12 mois), l'ensemble des emplois d'un produit donné (en l'occurrence le sucre) et les ressources mobilisées pour équilibrer ces emplois.

Il répartit le sucre par campagne de consommation ou d'utilisation et non par campagne de production (notamment du fait de la présence de sucre produit lors de la campagne précédente dans les stocks initiaux).

La plupart des postes du bilan communautaire du sucre du quota comme du sucre hors-quota sont connus sur la base des déclarations des opérateurs (fabricants, utilisateurs de sucre, exportateurs et importateurs), à l'exception notable du poste 'Consommation intérieure' qui est estimé par différence avec les autres postes du bilan. Les données individuelles des opérateurs sont agrégées et communiquées par la Commission ou disponibles via la base communautaire du commerce extérieur (COMEXT).

En toute rigueur ce que l'on appelle consommation de sucre lors d'une campagne ne correspond pas à l'utilisation finale de ce sucre pour au moins deux raisons :

les emplois de sucre décrivent les volumes de sucre **achetés** sur le marché intérieur par les industries utilisatrices ou bien exportés sur le reste de l'UE et les pays-tiers. Or il peut y avoir un décalage de plusieurs mois entre l'achat et/ou la livraison de sucre et son utilisation finale, par exemple pour le sucre industriel ; les quantités de sucre vendues et livrées ne correspondent donc pas obligatoirement aux quantités de sucre utilisées ou incorporées lors d'une campagne.

le sucre alimentaire livré sur le marché intérieur n'est pas totalement consommé, au sens alimentaire du terme. Comme tout produit alimentaire, une partie de ce sucre fait l'objet de pertes ou de non consommation.

I. Ressources

L'ensemble des **ressources** regroupe les stocks initiaux en début de campagne, la production fraîche de sucre de la campagne, les importations de sucre en l'état et dans les produits transformés :

1. Stock initial : par définition il est nul pour le sucre hors-quota ; pour le sucre du quota il s'agit du

sucre de la campagne précédente non vendu au 30 septembre, propriété des fabricants, des raffineurs ou de la communauté (intervention publique). Le stock initial en début de campagne est égal au stock à la fin de la campagne précédente.

2. Report de sucre : ressource du bilan du sucre du quota, il correspond au sucre hors quota de la campagne précédente non vendu et qui devient le premier sucre du quota de la campagne en cours. Ce poste peut inclure le cas échéant les quantités de sucre du quota ayant fait l'objet d'une décision de **retrait** lors de la campagne précédente.

3.1 Production fraîche : il s'agit de la production fraîche, qui diffère de la production réglementaire. Cette dernière s'obtient en ajoutant à la production fraîche le report de sucre hors quota de la campagne précédente et en déduisant la quantité de sucre hors quota qui sera reportée sur la campagne suivante. Elle comprend en outre les sirops de sucre destinés à la production d'éthanol (calculé en équivalent sucre). La production fraîche est répartie entre quota et hors quota. La production disponible sous quota correspond au total de la production fraîche sous quota (c'est-à-dire le quota quand celui-ci est intégralement produit moins le report). La production hors quota s'obtient ensuite par différence entre la production fraîche de la campagne et la production fraîche sous quota. La production fraîche de sucre fait l'objet d'estimations jusqu'en décembre à partir des surfaces betteravières et d'une estimation des rendements moyens. En mars de l'année suivante, une fois la campagne de production achevée, les estimations de production sont remplacées par le chiffre issu de la déclaration provisoire des fabricants. Enfin en décembre est disponible le chiffre définitif de production, toujours sur la base des déclarations obligatoires des fabricants.

3.2 Travail à façon : quantité de sucre produite par des transformateurs (fabricants de sucre), dans le cadre de contrats de travail à façon, pour le compte d'un commettant (un autre fabricant de sucre) pouvant se situer dans les DOM ou un autre Etat Membre. Généralement, le commettant contracte des betteraves hors quota pour réaliser son quota de sucre.

4. Importations de sucre en l'état : estimées en cours de campagne à la fois sur la base des contingents préférentiels, des certificats demandés et sur la base des statistiques douanières mensuelles.

5. Importations de sucre dans les produits transformés : estimées en cours de campagne sur la base des quantités importées lors la campagne précédente. Elles regroupent en leur affectant un coefficient de teneur en sucre (fixé par la Commission) les importations de produits contenant du sucre. Elles sont ensuite définitivement fixées sur la base des données enregistrées par les services douaniers des différent Etats membres.

II. Emplois :

Les ressources précédentes permettent d'équilibrer les emplois (consommation) suivants : les exportations vers les pays tiers (sucre en l'état et dans les produits transformés), les stocks de fin de campagne, le report de sucre hors quota, et les livraisons sur le marché intérieur

1. Livraisons sur le marché intérieur : elles comprennent le sucre destiné à la consommation humaine, le sucre hors quota destiné aux utilisations non alimentaires et à la production d'alcool

1.1 Sucre alimentaire : désigne le sucre du quota livré comme sucre alimentaire. En toute rigueur, il correspond aux ventes de sucre destiné à la consommation alimentaire et diffère de celle-ci par le fait qu'une partie du sucre alimentaire vendu n'est pas consommé (pertes). C'est le seul poste qui ne fait l'objet d'aucune déclaration. Estimé en cours de campagne, en général sur la base de la précédente campagne, il est ensuite obtenu par différence entre l'ensemble des ressources de sucre du quota et les utilisations connues de sucre du quota (les exportations et le stock final). Il prend en compte le sucre de bouche et le sucre incorporé dans les produits transformés, les ventes aux ménages et aux collectivités.

1.2 Industries chimiques et pharmaceutiques : volumes de sucre hors-quota livré comme sucre industriel aux industries chimiques, pharmaceutiques et de la levure. Il s'agit bien des quantités de sucre livrées et non des quantités de sucre utilisées par ces industries. Ce poste est estimé en cours de campagne sur la base de la campagne précédente, et ajusté ensuite sur les bilans provisoires puis définitifs fournis par la Commission. La période de référence est une campagne de 14 mois, du 1^{er} Octobre de l'année n au 30 novembre de l'année n+1.

1.3 Producteurs d'alcool : volumes de sucre (sirops) livrés en distilleries pour la production d'alcool (dont alcool carburant).

2. Exportations de sucre en l'état : estimées en cours de campagne sur la base des certificats demandés (quota et hors quota), voire du niveau des exportations de la campagne précédente, elles sont ensuite définitivement fixées sur la base des données enregistrées par les services douaniers des différents Etats membres.

3. Exportations de sucre dans les produits transformés : estimées en cours de campagne sur la base des quantités exportées lors la campagne précédente. Elles regroupent en leur affectant un coefficient de teneur en sucre les exportations de produits contenant du sucre. Elles sont ensuite définitivement fixées sur la base des données enregistrées par les services douaniers des différents Etats membres.

III. Stocks fin de campagne :

. Stock de fin de campagne : défini pour le sucre du quota, il est estimé en cours de campagne, et définitivement fixé lors de la campagne suivante sur la base des déclarations des fabricants

. Report : estimé en cours de campagne, il fait l'objet d'une déclaration de la part des fabricants au plus tard le 15 avril de la campagne. Le report communautaire peut donc être connu dans les mois suivants.

Bilans communautaires de sucre UE-28 de 2013/14 à 2016/17
(Commission Européenne / FranceAgriMer)

(en 1 000 tonnes, valeur blanc)

	2013/14 (1)		2014/15		2015/16		2016/17 (provisoire)	
	Quota	Hors Quota	Quota	Hors Quota	Quota	Hors Quota	Quota	Hors Quota
I - Ressources								
1 - Stocks au 1er octobre	2 557	0	2 013	0	1 331	0	1 000	0
- libres	2 557	0	2 013	0	1 331	0	1 000	0
- intervention	0	0	0	0	0	0	0	0
2 - Report / Retrait	674		560		2 662		927	
3.1 - Production "fraîche"	12 367	4 360	12 673	6 840	10 733	4 203	12 303	4 534
3.2 - Travail à façon	458	-458	287	-287	130	-130	300	-300
4 - Importations des pays tiers de sucre en l'état	3 170	4	2 841	4	2 918	34	2 479	7
5 - Importations des pays tiers de sucre sous forme de produits transformés	580		551		553		563	
6 - Revente de sucre hors quota								
Total des ressources	19 806	3 906	18 925	6 557	18 327	4 107	17 572	4 241
II - Emplois								
1 - Livraisons marché intérieur	16 453	1 996	16 064	2 545	15 809	1 830	15 198	1 434
1.1 Sucre alimentaire	16 453		16 064		15 809		15 198	
1.2 Sucre pour industrie chimique		774		800		850		708
1.3 Sucre pour éthanol		1 222		1 745		980		726
2 - Exportations sur pays tiers de sucre en l'état	75	1 350	129	1 350	94	1 350	81	1 350
3 - Exportations de sucre sous forme de produits transformés	1 265		1 401		1 424		1 554	
4 - Revente de sucre hors quota								
Total des emplois	17 793	3 346	17 594	3 895	17 327	3 180	16 833	2 784
III - Stocks au 30 septembre								
- libres	2 013		1 331		1 000		739	
- intervention	0		0		0		0	
- retrait								
- report	0	560	0	2 662	0	927	0	1 457
Total stocks au 30 septembre	2 013	560	1 331	2 662	1 000	927	739	1 457

Sources : Commission Européenne - FranceAgriMer

(1) - les stocks au 1er octobre 2013 intègrent une estimation pour la Croatie

Commentaires :

Cette prévision s'appuie sur des informations de la Commission Européenne disponibles fin juillet 2018. La production tient compte des modifications du 3 juillet 2018 de la CE. La production de l'UE, encore provisoire, est à 21,2 Mt, contre 17,8 Mt en 2016/17. Les exportations sur les pays tiers sont estimées à 3,3 Mt et les livraisons sur le marché intérieur sont maintenues dans la moyenne des 3 dernières campagnes avec un regroupement du sucre alimentaire, chimie-pharmacie et éthanol.

Prévision du bilan communautaire de sucre UE-28 campagne 2017/18 (post quotas)

(en 1 000 tonnes, valeur blanc)

	2017/18 (prévisionnel)
I - Ressources	
1 - Stocks au 1er octobre	2 197
- libres	2 197
- stockage privé	(dont report de 2016/17) 0
2 - Production "fraîche"	21 148
3 - Importations des pays tiers de sucre en l'état	1 200
4 - Importations des pays tiers de sucre sous forme de produits transformés	555
Total des ressources	25 100
II - Emplois	
1 - Livraisons marché intérieur (y compris sucre réglementaire pour la distillerie)	17 650
2 - Exportations sur pays tiers de sucre en l'état	3 300
3 - Exportations de sucre sous forme de produits transformés	1 600
Total des emplois	22 550
III - Stocks au 30 septembre	
- libres	2 550
- stockage privé	0
Total stocks au 30 septembre	2 550

Évolution des surfaces betteravières dans l'UE de 1996/97 à 2017/18 (2)

(1 000 ha)

	ALL	AUT	DK	ESP (1)	FIN	FRA	GR	ITA	PB	POR	RU	SUE	UEBL	HON	LET	LIT*	POL	R. TCH	SLQ	SLN	BG	RO	CRO	TOTAL
1996/97	514	52	68	159	34	422	40	234	116	1	173	59	103	-	-	-	-	-	-	-	-	-	-	2 009
1997/98	504	51	67	155	34	421	53	284	114	3	170	59	102	-	-	-	-	-	-	-	-	-	-	2 050
1998/99	501	49	66	153	34	412	39	275	112	3	164	59	98	-	-	-	-	-	-	-	-	-	-	1 998
1999/00	489	47	64	135	34	393	40	274	120	8	160	59	104	-	-	-	-	-	-	-	-	-	-	1 960
2000/01	451	43	59	130	32	361	50	249	112	8	146	55	95	-	-	-	-	-	-	-	-	-	-	1 823
2001/02	448	45	56	114	31	386	43	222	109	5	151	54	96	-	-	-	-	-	-	-	-	-	-	1 791
2002/03	459	44	55	114	32	409	42	246	109	9	148	54	98	-	-	-	-	-	-	-	-	-	-	1 850
2003/04	445	43	50	100	29	361	41	215	106	7	136	50	92	48	14	26	286	76	32	5	-	-	-	2 193
2004/05	441	45	48	107	30	348	33	186	99	8	133	47	90	67	14	25	298	70	35	6	-	-	-	2 161
2005/06	428	44	47	104	31	343	42	249	99	8	126	49	87	61	14	22	278	69	33	8	-	-	-	2 173
2006/07	353	40	41	101	25	366	26	94	84	4	106	45	80	48	11	18	241	56	28	7	-	-	-	1 774
2007/08	391	42	39	60	16	353	14	86	82	1	106	41	85	38	-	17	228	54	19	-	2	23	-	1 698
2008/09	390	43	36	51	14	316	14	61	71	-	101	37	64	17	-	9	177	50	11	-	-	20	-	1 482
2009/10	364	44	38	47	15	336	23	62	72	-	103	40	63	14	-	15	192	54	16	-	-	20	-	1 518
2010/11	362	45	39	47	15	342	14	63	71	-	104	39	59	14	-	15	197	54	18	-	-	23	-	1 521
2011/12	398	47	40	45	14	362	6	46	73	-	99	40	64	13	-	18	197	59	18	-	-	19	-	1 558
2012/13	350	49	41	36	12	341	9	53	73	-	104	38	63	18	-	19	192	52	19	-	-	28	-	1 532
2013/14	335	51	38	35	12	361	6	41	73	-	106	35	62	16	-	18	185	65	20	-	-	29	26	1 512
2014/15	348	51	36	39	14	371	7	52	76	-	103	34	60	11	-	16	198	66	22	-	-	29	37	1 569
2015/16	283	45	25	37	13	350	5	38	57	-	74	19	54	15	-	12	172	54	22	-	-	24	16	1 313
2016/17	310	44	33	33	12	375	5	32	67	-	71	30	56	14	-	15	203	52	22	-	-	24	19	1 416
2017/18*	385	43	34	37	12	443	6	38	86	-	107	31	65	15	-	15	232	58	23	-	-	28	22	1 680
2017-18 / 2016-17	+ 24,0 %	- 1,8 %	+ 5,2 %	+ 12,2 %	+ 3,4 %	+ 18,1 %	+ 20,8 %	+ 17,3 %	+ 29,0 %	-	+ 51,6 %	+ 2,3 %	+ 14,7 %	+ 11,7 %	-	+ 3,4 %	+ 14,2 %	+ 11,1 %	+ 3,7 %	-	-	+ 17,3 %	+ 18,6 %	+ 18,7 %

(1) Y compris les surfaces de betteraves destinées au Portugal (7 000 ha en 1997/98 ; 5 000 ha en 1998/99 ; 2 000 ha en 1999/00)

(2) Hors betteraves jus vert.

Évolution des rendements en sucre de betteraves dans l'UE de 1996/97 à 2017/18

(en t/ha)

	ALL	AUT	DK	ESP	FIN	FRA	GR	ITA	PB	POR	RU	SUE	UEBL	HON	LET	LIT	POL	R. TCH	SLQ	SLN	BG	RO	CRO	TOTAL	
1996/97	8,14	9,04	7,41	7,52	3,85	9,90	6,63	6,14	8,92	-	8,50	6,75	9,25	-	-	-	-	-	-	-	-	-	-	-	8,19
1997/98	7,98	9,02	8,03	7,32	5,24	11,22	6,87	6,12	8,95	6,33	9,34	6,71	9,98	-	-	-	-	-	-	-	-	-	-	-	8,52
1998/99	8,02	9,51	8,05	7,51	3,53	10,35	5,40	5,80	7,37	8,67	8,79	6,76	8,10	-	-	-	-	-	-	-	-	-	-	-	8,06
1999/00	8,96	10,15	8,64	8,13	4,88	11,51	5,80	6,22	9,31	7,50	9,66	7,29	10,49	-	-	-	-	-	-	-	-	-	-	-	8,98
2000/01	9,67	9,00	9,03	8,45	4,81	11,73	7,36	6,23	9,49	7,13	9,08	7,49	9,92	-	-	-	-	-	-	-	-	-	-	-	9,16
2001/02	8,31	8,87	8,55	8,25	4,71	9,43	7,30	5,78	8,74	6,40	8,10	7,44	8,75	-	-	-	-	-	-	-	-	-	-	-	8,15
2002/03	8,77	9,84	9,38	10,51	5,09	11,48	7,05	5,73	9,39	8,67	9,62	8,00	10,40	-	-	-	-	-	-	-	-	-	-	-	9,14
2003/04	8,49	8,98	9,84	9,14	4,69	10,89	5,00	4,19	10,15	8,57	10,06	8,32	11,18	10,40	4,79	5,12	7,00	7,36	7,28	7,60	-	-	-	-	6,79
2004/05	9,83	10,18	9,83	9,87	4,97	11,91	7,88	6,23	10,47	9,30	10,45	7,91	11,01	7,45	4,79	5,32	6,71	7,99	6,66	6,33	-	-	-	-	9,26
2005/06	9,43	10,59	10,11	10,39	5,77	12,10	7,38	7,16	9,86	9,63	10,64	8,29	10,63	8,08	5,07	5,68	7,36	8,10	7,97	7,50	-	-	-	-	9,21
2006/07	9,22	9,60	9,15	10,63	5,18	11,80	6,52	6,99	10,77	10,20	10,92	6,93	10,69	7,36	3,95	5,37	7,08	8,35	7,33	6,21	-	-	-	-	9,24
2007/08	10,00	8,60	9,70	11,80	6,30	12,60	5,60	9,00	10,80	10,10	9,90	8,70	10,30	6,90	-	7,40	8,40	6,60	7,10	-	2,10	4,10	-	-	9,90
2008/09	9,85	9,50	11,03	11,80	5,10	12,97	5,60	8,10	12,10	-	11,80	8,90	11,28	6,40	-	7,61	7,26	8,30	10,50	-	-	-	-	-	10,30
2009/10	11,60	8,70	11,70	11,70	5,90	13,30	4,40	8,20	13,70	-	12,60	10,10	13,30	9,20	-	7,50	8,60	8,90	10,20	-	-	-	-	-	11,36
2010/11	9,60	9,90	11,60	11,30	5,80	12,40	7,40	8,80	12,30	-	9,60	8,10	11,70	8,80	-	6,20	7,40	8,50	8,00	-	-	-	-	-	9,98
2011/12	10,70	11,70	13,00	11,80	8,50	13,19	6,60	11,10	13,60	-	13,30	10,50	13,60	9,10	-	7,70	9,70	10,40	9,90	-	-	-	-	-	11,73
2012/13	11,50	9,50	11,80	11,80	6,20	12,40	5,90	10,40	13,20	-	11,00	9,60	12,10	6,40	-	7,60	9,40	10,90	11,80	-	-	-	-	-	11,33
2013/14	11,10	10,20	12,20	12,80	6,10	11,50	6,90	7,00	12,90	-	11,60	10,70	12,70	7,40	-	8,60	9,60	8,30	9,60	-	-	-	-	-	11,10
2014/15	13,40	10,20	13,40	15,10	6,70	13,70	7,20	8,90	14,50	-	14,00	11,20	13,60	9,80	-	6,80	10,30	8,90	9,30	-	-	-	-	-	12,10
2015/16	11,80	9,40	12,50	15,20	4,80	12,90	5,10	7,30	13,40	-	13,20	10,30	13,60	7,50	-	8,10	8,50	9,30	7,70	-	-	-	-	-	10,90
2016/17*	12,30	12,00	12,20	15,10	6,10	12,50	6,00	7,80	13,10	-	12,70	10,80	11,40	9,40	-	9,70	10,30	11,90	9,50	-	-	-	-	-	11,50
2017/18*	13,40	10,90	11,50	14,60	10,50	13,80	5,70	8,00	15,40	-	14,80	10,00	15,00	9,50	-	9,30	10,00	11,30	8,00	-	-	-	-	-	12,63
Moy. 07/08 à 11/12	10,65	9,86	11,83	11,68	6,26	12,85	5,98	9,32	12,98	-	11,66	9,44	12,40	7,98	-	7,32	8,47	9,40	10,08	-	-	-	-	-	10,94
Moy. 12/13 à 16/17	12,40	10,54	12,36	14,56	6,84	12,88	6,18	7,80	13,86	-	13,26	10,60	13,26	8,72	-	8,50	9,74	9,94	8,62	-	-	-	-	-	11,65

* Données provisoires - hors travail à façon

Sources : CE, F.O. Licht et FranceAgriMer - Juillet 2018

Quotas sucre de 2007/08 à 2016/17

(en 1 000 tonnes, valeur blanc)

	ALL	AUT	DK	ESP	FIN	FRA	GRE	ITA	PB	POR	RU	SUE	UEBL	HON	LET	LIT	POL	R. TCH	SLQ	SLN	BG	RO	(>2013/14) CRO	UE 27 /28
2007/08																								
Quotas de base	3 655,5	405,8	420,7	903,8	146,1	4 120,7	317,5	778,7	876,6	44,5	1 221,5	325,7	862,1	406,7	66,5	103,0	1 771,4	469,3	210,2	53,0	4,8	109,2	-	17 273,0
Quotas additionnels / transitoires	-	-	31,7	-	-	-	-	110,2	54,9	-	-	17,7	20,2	-	-	8,0	1,1	5,6	5,9	-	-	-	-	255,3
Abandons de quotas	-	-	-	16,7	56,1	-	158,8	24,9	-	19,5	-	-	-	108,1	66,5	-	-	102,5	70,1	53,0	-	-	-	676,1
Total	3 655,5	405,8	452,5	887,2	90,0	4 120,7	158,7	864,1	931,4	25,0	1 221,5	343,4	882,3	298,6	0,0	111,0	1 772,5	372,5	145,9	0,0	4,8	109,2	-	16 852,3
Total 2007/08 / Total 2006/07	0%	0%	8%	-2%	-38%	0%	-50%	11%	6%	-44%	0%	5%	2%	-27%	-100%	8%	0%	-21%	-31%	-100%	-	-	-	-2%
2008/09																								
Quotas de base	3 655,5	405,8	452,5	887,2	90,0	4 120,7	158,7	753,8	931,4	25,0	1 221,5	343,4	882,3	298,6	-	111,0	1 772,5	372,5	145,9	0,0	4,8	109,2	-	16 742,1
Abandons de quotas	757,2	54,8	80,1	256,6	9,0	683,7	-	245,5	126,5	15,0	165,0	50,2	206,1	193,2	-	20,8	366,9	-	33,6	-	4,8	4,5	-	3 273,2
Total	2 898,3	351,0	372,4	630,6	81,0	3 437,0	158,7	508,4	804,9	10,0	1 056,5	293,2	676,2	105,4	-	90,3	1 405,6	372,5	112,3	0,0	0,0	104,7	-	13 468,8
Total 2008/09 / Total 2007/08	-21%	-14%	-18%	-29%	-10%	-17%	0%	-41%	-14%	-60%	-14%	-15%	-23%	-65%	-	-19%	-21%	0%	-23%	-	-100%	-4%	-	-20%
2009/10																								
Quotas de base	2 898,3	351,0	372,4	630,6	81,0	3 437,0	158,7	508,4	804,9	10,0	1 056,5	293,2	676,2	105,4	-	90,3	1 405,6	372,5	112,3	0,0	0,0	104,7	-	13 468,8
Abandons de quotas	-	-	-	132,1	-	-	-	-	-	-	-	-	-	-	-	-	-	-	-	-	-	-	-	132,1
Total	2 898,3	351,0	372,4	498,5	81,0	3 437,0	158,7	508,4	804,9	10,0	1 056,5	293,2	676,2	105,4	-	90,3	1 405,6	372,5	112,3	0,0	0,0	104,7	-	13 336,7
Total 2009/10 / Total 2008/09	0%	0%	0%	-21%	0%	0%	0%	0%	0%	0%	0%	0%	0%	0%	-	0%	0%	0%	0%	-	0%	0%	-	-1%
de 2010/11 à 2016/17*																								
Quotas de base	2 898,3	351,0	372,4	498,5	81,0	3 437,0	158,7	508,4	804,9	10,0	1 056,5	293,2	676,2	105,4	-	90,3	1 405,6	372,5	112,3	0,0	0,0	104,7	192,9	13 336,7 13 529,6 (>2013/14)

* Dont DOM (432 220 tonnes à partir de 2010/11, 480 244 tonnes avant 2010/11)

Source : CE et FranceAgriMer

Production de sucre dans l'UE de 2015/16 à 2017/18

(en 1 000 tonnes, valeur blanc)

	ALL	AUT	DK	ESP	FIN	FRA	GRE	ITA	PB	POR	RU	SUE	UEBL	HON	LET	LIT	POL	R. TCH	SLQ	SLN	BG	RO	CRO	UE 27/28
2015/16																								
1. Production "fraîche" (1 000 t de sucre blanc)																								
a) de betteraves	2 953	408	311	552	120	4 012	151	480	765	-	978	258	749	129	-	128	1 424	456	200	-	-	177	120	14 371
b) DOM (cannes)	-	-	-	-	-	555	-	-	-	10	-	-	-	-	-	-	-	-	-	-	-	-	-	565
c) de mélasses	-	-	-	-	-	-	-	-	-	-	-	-	-	-	-	-	-	-	-	-	-	-	-	-
TOTAL	2 953	408	311	552	120	4 566	151	480	765	10	978	258	749	129	-	128	1 424	456	200	-	-	177	120	14 935
(2015/16 / 2014/15)	-34%	4%	-35%	-9%	-13%	-10%	-22%	-31%	-30%	2557%	-32%	-33%	-11%	-1%	-	-30%	-28%	-24%	-3%	-	-	-19%	-67%	-23%
2. Reports de 2014/15																								
	921	0	65	81	11	197	6	194	189	-	325	83	88	0	-	6	322	65	0	-	-	35	74	2 663
3. Production (1+ 2)																								
	3 874	408	376	633	131	4 764	157	675	954	10	1 303	341	837	129	-	134	1 745	521	200	-	-	211	194	17 598
4. Répartition de la production (1 000 t)																								
a) Production sous Quota	2 898	351	372	498	81	3 437	157	508	805	10	1 056	293	676	105	-	90	1 406	372	112	-	-	105	190	13 525
b) Hors Quota	976	57	4	134	50	1 327	0	166	149	-	247	48	161	23	-	44	340	149	88	-	-	107	4	4 073
2016/17																								
1. Production "fraîche" (1 000 t de sucre blanc)																								
a) de betteraves	3 568	487	400	468	138	4 133	221	378	873	-	917	336	729	158	-	163	1 961	594	221	-	-	171	363	16 279
b) DOM (cannes)	-	-	-	-	-	548	-	-	-	10	-	-	-	-	-	-	-	-	-	-	-	-	-	558
c) de mélasses	-	-	-	-	-	-	-	-	-	-	-	-	-	-	-	-	-	-	-	-	-	-	-	-
TOTAL	3 568	487	400	468	138	4 680	221	378	873	10	917	336	729	158	-	163	1 961	594	221	-	-	171	363	16 837
(2016/17 / 2015/16)	-21%	24%	-16%	-23%	0%	-8%	14%	-45%	-20%	2578%	-37%	-12%	-14%	22%	-	-11%	-1%	0%	7%	-	-	-22%	1%	-14%
2. Reports de 2015/16																								
	221	0	3	121	0	61	0	166	25	-	169	0	35	5	-	0	90	15	0	-	-	14	4	927
3. Production (1+ 2)																								
	3 788	487	403	589	138	4 741	221	544	898	10	1 086	336	764	163	-	163	2 051	608	221	-	-	185	367	17 764
4. Répartition de la production (1 000 t)																								
a) Production sous Quota	2 898	351	372	498	81	3 437	159	508	805	10	1 056	293	676	105	-	90	1 406	372	112	-	-	105	193	13 529
b) Hors Quota	890	136	31	91	57	1 304	63	36	93	-	30	43	88	57	-	73	645	236	109	-	-	80	174	4 234
2017/18* (post quotas sucre)																								
1. Production "fraîche" (1 000 t de sucre blanc)																								
a) de betteraves	5 161	468	397	536	64	6 096	37	305	1 326	-	1 364	307	972	146	-	141	2 313	655	180	-	-	218	229	20 914
b) DOM (cannes)	-	-	-	-	-	234	-	-	-	0	-	-	-	-	-	-	-	-	-	-	-	-	-	234
c) de mélasses	-	-	-	-	-	-	-	-	-	-	-	-	-	-	-	-	-	-	-	-	-	-	-	-
TOTAL	5 161	468	397	536	64	6 330	37	305	1 326	0	1 364	307	972	146	-	141	2 313	655	180	-	-	218	229	21 148
[2017/18 / 2016/17 (Q+HQ)]	45%	-4%	-1%	15%	-53%	35%	-84%	-19%	52%	-100%	49%	-9%	33%	-8%	-	-14%	18%	10%	-19%	-	-	28%	-37%	26%

* chiffres prévisionnels

Source : UE et FranceAgriMer- Avril 2018

Prix moyens du sucre blanc communautaire Octobre 2006 - Mai 2018

Prix de vente moyen		
	Sucre du quota €/t	Sucre industriel €/t
oct-06	631	286
nov-06	631	294
déc-06	631	294
janv-07	628	284
févr-07	627	288
mars-07	626	283
avr-07	626	298
mai-07	624	293
juin-07	620	297
juil-07	619	301
août-07	618	319
sept-07	618	305
oct-07	617	287
nov-07	616	277
déc-07	618	278
janv-08	612	289
févr-08	596	271
mars-08	604	271
avr-08	603	261
mai-08	606	264
juin-08	607	263
juil-08	598	263
août-08	601	263
sept-08	595	267
oct-08	578	270
nov-08	574	276
déc-08	574	285
janv-09	564	292
févr-09	551	311
mars-09	567	294
avr-09	564	295
mai-09	566	306
juin-09	563	312
juil-09	562	305
août-09	561	300
sept-09	555	333
oct-09	499	283
nov-09	493	337
déc-09	495	315
janv-10	479	320
févr-10	474	349
mars-10	477	350
avr-10	477	338
mai-10	479	313
juin-10	476	338
juil-10	478	310
août-10	479	320
sept-10	485	319

Prix de vente moyen		
	Sucre du quota €/t	Sucre industriel €/t
oct-10	485	328
nov-10	486	326
déc-10	486	343
janv-11	498	324
févr-11	505	332
mars-11	517	339
avr-11	529	325
mai-11	536	342
juin-11	538	344
juil-11	548	364
août-11	564	352
sept-11	572	375
oct-11	634	473
nov-11	645	389
déc-11	654	389
janv-12	683	385
févr-12	699	391
mars-12	710	415
avr-12	715	425
mai-12	711	427
juin-12	706	428
juil-12	709	405
août-12	713	372
sept-12	708	400
oct-12	720	394
nov-12	728	394
déc-12	724	376
janv-13	738	375
févr-13	724	362
mars-13	726	359
avr-13	730	374
mai-13	725	364
juin-13	722	362
juil-13	713	364
août-13	709	370
sept-13	689	360
oct-13	657	364
nov-13	647	340
déc-13	624	348
janv-14	627	357
févr-14	603	337
mars-14	604	331
avr-14	573	343
mai-14	574	330
juin-14	562	319
juil-14	536	320
août-14	532	326
sept-14	509	310

Prix de vente moyen		
	Sucre du quota * €/t	Sucre industriel €/t
oct-14	455	328
nov-14	449	323
déc-14	435	324
janv-15	422	314
févr-15	414	299
mars-15	419	316
avr-15	417	297
mai-15	419	287
juin-15	414	279
juil-15	415	297
août-15	419	308
sept-15	425	311
oct-15	417	293
nov-15	423	289
déc-15	427	326
janv-16	429	299
févr-16	427	292
mars-16	433	311
avr-16	428	284
mai-16	434	309
juin-16	437	320
juil-16	438	328
août-16	442	335
sept-16	450	371
oct-16	470	319
nov-16	480	348
déc-16	479	374
janv-17	496	352
févr-17	497	349
mars-17	495	371
avr-17	495	368
mai-17	497	346
juin-17	498	364
juil-17	501	378
août-17	501	359
sept-17	490	345
oct-17	422	
nov-17	411	
déc-17	400	
janv-18	371	
févr-18	372	
mars-18	376	
avr-18	362	
mai-18	368	
juin-18		
juil-18		
août-18		
sept-18		

* Prix de vente du sucre des fabricants à partir du 01/10/2017 (post quotas sucre)

Source : Commission européenne

Prix de référence	
	Sucre du quota €/t
1er juillet 2006	631,9
1er octobre 2008	541,5
depuis le 1/10/2009	404,4

(1) Régions de l'UE retenues par la CE :

R1: AT-CZ-DK-FI-HU-LT-PL-SE-SK

R2: BE-DE-FR-UK-NL

R3: BG-ES-GR-HR-IT-PT-RO

Prix des régions retenues, en mai 2018 :	
• R1	: 369 €/t
• R2	: 365 €/t
• R3	: 383 €/t

Evolution des prix moyens de vente du sucre blanc communautaire d'octobre 2006 à mai 2018 (en €/t)

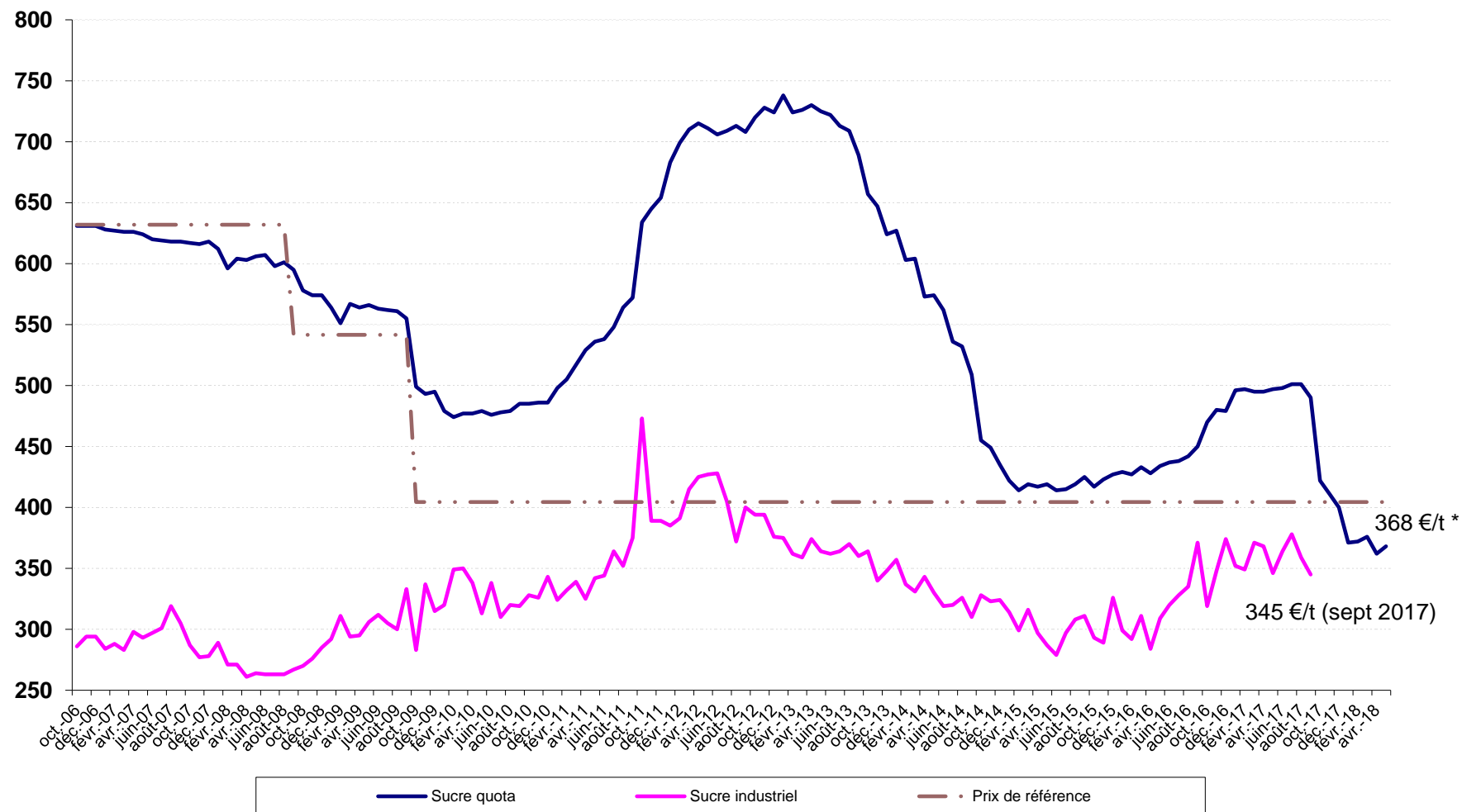

* Prix du sucre post quotas > 01/10/2017 (fabricants)

Source : CE

III – La situation française

Bilan français

Note méthodologique

Le bilan français du sucre est, à l'instar du bilan communautaire, un **bilan d'approvisionnement ou bilan de consommation**, conformément à l'article 22 du règlement 952/06. Les remarques méthodologiques apportées en pages 20 et 21 de ce bulletin sont également vrais pour le bilan français. Il recense sur une période donnée (campagne de 12 mois), l'ensemble des emplois d'un produit donné (en l'occurrence le sucre) et les ressources mobilisées pour équilibrer ces emplois.

Il répartit le sucre par campagne de consommation ou d'utilisation et non par campagne de production (notamment du fait de la présence de sucre produit lors de la campagne précédente dans les stocks initiaux).

La plupart des postes du bilan français du sucre du quota comme du sucre hors-quota sont connus sur la base des déclarations des opérateurs (fabricants, utilisateurs de sucre, exportateurs et importateurs) et des services douaniers, à l'exception notable du poste 'Consommation intérieure' qui est estimé par différence avec les autres postes du bilan.

En toute rigueur ce que l'on appelle consommation de sucre lors d'une campagne ne correspond pas à l'utilisation finale de ce sucre pour au moins deux raisons :

les emplois de sucre décrivent les volumes de sucre **achetés** sur le marché intérieur par les industries utilisatrices ou bien exportés sur le reste de l'UE et les pays-tiers. Or il peut y avoir un décalage de plusieurs mois entre l'achat et/ou la livraison de sucre et son utilisation finale, par exemple pour le sucre industriel ; les quantités de sucre vendues et livrées ne correspondent donc pas obligatoirement aux quantités de sucre utilisées ou incorporées lors d'une campagne.

le sucre alimentaire livré sur le marché intérieur n'est pas totalement consommé, au sens alimentaire du terme. Comme tout produit alimentaire, une partie de ce sucre fait l'objet de pertes ou de non consommation.

I. Ressources

L'ensemble des **ressources** regroupe les stocks initiaux en début de campagne, la production disponible de sucre de la campagne, les importations de sucre en l'état et dans les produits transformés :

1. Stock initial : par définition il est nul pour le sucre hors-quota ; pour le sucre du quota il s'agit du sucre de la campagne précédente non vendu au 30 septembre, propriété des fabricants, des raffineurs ou des sucres

détenus à l'intervention publique en France. Le stock initial en début de campagne est égal au stock à la fin de la campagne précédente.

2. Report de sucre : ressource du bilan du sucre du quota, il correspond au sucre hors quota de la campagne précédente non vendu et qui devient le premier sucre du quota de la campagne en cours. Ce poste peut inclure le cas échéant les quantités de sucre du quota ayant fait l'objet d'une décision de **retrait** lors de la campagne précédente.

3. Production fraîche : il s'agit de la production fraîche, qui diffère de la production réglementaire. Cette dernière s'obtient en ajoutant à la production fraîche le report de sucre hors quota de la campagne précédente et en déduisant la quantité de sucre hors quota qui sera reportée sur la campagne suivante. Elle comprend en outre les sirops de sucre destinés à la production d'éthanol (calculé en équivalent sucre). La production fraîche est répartie entre quota et hors quota. La production disponible sous quota correspond au total de la production fraîche sous quota (c'est-à-dire le quota quand celui-ci est intégralement produit moins le report). La production hors quota s'obtient ensuite par différence entre la production fraîche de la campagne et la production fraîche sous quota. La production fraîche de sucre fait l'objet d'estimations jusqu'en décembre à partir des surfaces betteravières et d'une estimation des rendements moyens. En mars de l'année suivante, une fois la campagne de production achevée, les estimations de production sont remplacées par le chiffre issu de la déclaration provisoire des fabricants. Enfin, en décembre, est disponible le chiffre définitif de production, toujours sur la base des déclarations obligatoires des fabricants.

4. Importations de sucre en l'état : estimées en cours de campagne à la fois sur la base des contingents préférentiels, des certificats demandés et sur la base des statistiques douanières mensuelles.

5. Importations de sucre dans les produits transformés : estimées en cours de campagne sur la base des quantités importées lors la campagne précédente. Elles regroupent en leur affectant un coefficient de teneur en sucre (fixé par la Commission) les importations de produits contenant du sucre. Elles sont ensuite définitivement fixées sur la base des données enregistrées par les services douaniers.

II. Emplois :

Les ressources précédentes permettent d'équilibrer les emplois (consommation) suivants : les exportations vers pays tiers (sucre en l'état et dans les produits

transformés), les stocks de fin de campagne, le report de sucre hors quota, et les livraisons sur le marché intérieur

1. Livraisons sur le marché intérieur : elles comprennent le sucre destiné à la consommation humaine, le sucre hors quota destiné aux utilisations non alimentaires et à la production d'alcool

Sucre alimentaire : désigne le sucre du quota livré comme sucre alimentaire. En toute rigueur, il correspond aux ventes de sucre destiné à la consommation alimentaire et diffère de celle-ci par le fait qu'une partie du sucre alimentaire vendu n'est pas consommé (pertes). C'est le seul poste qui ne fait l'objet d'aucune déclaration. Estimé en cours de campagne, en général sur la base de la précédente campagne, il est ensuite obtenu par différence entre l'ensemble des ressources de sucre du quota et les utilisations connues de sucre du quota (les exportations et le stock final). Il prend en compte le sucre de bouche et le sucre incorporé dans les produits transformés, les ventes aux ménages et aux collectivités,

1.1 Industries chimiques et pharmaceutiques : volumes de sucre hors-quota livré comme sucre industriel aux industries chimiques, pharmaceutiques et de la levure. Il s'agit bien des quantités de sucre livrées et non des quantités de sucre utilisées par ces industries. Ce poste est estimé en cours de campagne sur la base des déclarations mensuelles de livraisons de sucre industriel par les fabricants. La période de référence est une campagne de 14 mois, du 1^{er} Octobre de l'année n au 30 novembre de l'année n+1.

1.2 Producteurs d'alcool : volumes de sucre (sirops) livrés en distilleries pour la production d'alcool (dont alcool carburant)

2. Exportations vers pays tiers et livraisons vers l'UE de sucre en l'état : estimées en cours de campagne sur la base des certificats demandés (quota et hors quota), voire du niveau des exportations de la campagne précédente, elles sont ensuite estimées sur la base des données enregistrées par les services douaniers (données mises à jour et définitivement fixées au bout de 12 mois). S'agissant des RUP (régions ultra périphériques de l'Europe), les quantités livrées font l'objet d'une déclaration et portent sur une période de référence allant du 1^{er} Octobre de l'année n au 31 décembre de l'année n+1.

3. Exportations de sucre dans les produits transformés : estimées en cours de campagne sur la base des quantités exportées lors la campagne précédente. Elles regroupent en leur affectant un coefficient de teneur en sucre les exportations de produits contenant du sucre. Elles sont ensuite estimées sur la base des données enregistrées par les services douaniers (données mises à jour et définitivement fixées au bout de 12 mois).

III. Stocks fin de campagne :

. Stock de fin de campagne : défini pour le sucre du quota, il est estimé en cours de campagne, et définitivement fixé lors de la campagne suivante sur la base des déclarations des fabricants

. Report : estimé en cours de campagne, il fait l'objet d'une déclaration de la part des fabricants au plus tard le 15 avril de la campagne. Le report peut donc être connu dans les mois suivants.

Bilans français de sucre

(en 1 000 tonnes, valeur blanc)

	2014/15 (Octobre- Septembre) (1)			2015/16 (Octobre- Septembre) (1)			2016/17 (Octobre- Septembre) (1) Provisoire		
	Quota	Hors quota	Total	Quota	Hors quota	Total	Quota	Hors quota	Total
I - Ressources									
1 - Stocks au 1^{er} octobre	401	0	401	169	0	169	207	0	207
- libres	401	0	401	169	0	169	207	0	207
- intervention	0	0	0	0	0	0	0	0	0
2 - Report	6		6	197		197	61		61
3- Production	3 431	1 641	5 072	3 240	1 327	4 566	3 376	1 304	4 680
- Métropole (2)	2 999	1 578	4 577	2 808	1 204	4 012	2 944	1 189	4 133
- DOM	432	63	495	432	123	555	432	115	548
4 - Importations de sucre en l'état	342	0	342	329	0	329	338	0	338
3.1. Importations ACP et autres	105	0	105	75	0	75	81	0	81
3.2. Importations de l'UE	237		237	254		254	257		257
5 - Importations de sucre sous forme de produits transformés	751		751	845		845	743		743
6 - Remise en vente de sucre hors quota	0		0	0		0	0		0
Total des ressources	4 931	1 641	6 571	4 780	1 327	6 107	4 725	1 304	6 029
II - Emplois									
1 - Livraisons sur le marché intérieur	2 080	1 088	3 168	1 852	870	2 722	1 909	587	2 496
1.1. Sucre alimentaire	2 080		2 080	1 852		1 852	1 909		1 909
1.2. Sucre pour Alcool et Ethanol		798	798		550	550		380	380
1.3. Sucre pour Chimie et Pharmacie		290	290		320	320		207	207
2 - Exportations de sucre en l'état	1 857	355	2 213	1 810	396	2 206	1 818	365	2 183
2.1. Exportations vers l'UE (hors Belgique)	1 839	62	1 901	1 806	35	1 841	1 783	38	1 821
2.2. Exportations vers les pays tiers	18	280	298	3	349	353	35	315	350
- avec restitutions	0		0	0		0	0		0
- sans restitutions	18		18	3		3	35		35
- sucre hors quota		280	280		349	349		315	315
2.3. Livraisons RUP		13	13		12	12		12	12
3 - Exportations de sucre sous forme de produits transformés	824		824	912		912	858		858
4 - Remise en vente de sucre hors quota		0	0		0	0		0	0
Total des utilisations	4 761	1 443	6 205	4 573	1 266	5 839	4 585	952	5 537
III - Stocks au 30 septembre									
- libres	169	0	169	207	0	207	140	0	140
- intervention	0	0	0	0	0	0	0	0	0
- report / retrait	0	197	197	0	61	61	0	352	352
Total des stocks au 30 septembre	169	197	367	207	61	268	140	352	492

(1) - Les différences qui peuvent être constatées entre les différents totaux sont liés à des écarts d'arrondis.

(2) - Détail de la production réglementaire 2014/15 (hors report de 2013/14) : production physique sucre de betteraves - TAF pour les DOM - TAF pour l'UE + TAF de l'UE (5 115 - 239 - 299 + 0 = 4 577)
 - Détail de la production réglementaire 2015/16 (hors report de 2014/15) : production physique sucre de betteraves - TAF pour les DOM - TAF pour l'UE + TAF de l'UE (4 515 - 313 - 190 + 0 = 4 012)
 - Détail de la production réglementaire 2016/17 (hors report de 2015/16) : production physique sucre de betteraves - TAF pour les DOM - TAF pour l'UE + TAF de l'UE (4 681 - 296 - 252 + 0 = 4 133)

Sources : COMEXT, FranceAgriMer

Commentaires :

Cette prévision pour 2017/18 est établie sur la base des informations disponibles fin juin 2018. A ce stade, le bilan français intègre la déclaration de production provisoire avec 6,3 Mt (avec les DOM), des livraisons sur le marché intérieur à 2,9 Mt, des exportations sur les pays tiers à 1,4 Mt et des livraisons sur l'UE estimées à 2,2 Mt.

Prévision du bilan français de sucre (Post Quotas)

(en 1 000 tonnes, valeur blanc)

	2017/18 (Octobre- Septembre) (1) Prévisionnel
	Total
I - Ressources	
1 - Stocks au 1^{er} octobre	492
- libres	492
<i>(dont report de 2016/17)</i>	
- stockage privé	0
2- Production	6 330
- Métropole	6 096
- DOM	234
3 - Importations de sucre en l'état	305
3.1. Importations de l'UE	210
3.2. Importations des Pays Tiers	95
4 - Importations de sucre sous forme de produits transformés	750
Total des ressources	7 877
II - Emplois	
1 - Livraisons sur le marché intérieur	2 900
<i>(y compris sucre réglementaire pour la distillerie)</i>	
2 - Exportations de sucre en l'état	3 560
2.1. Exportations vers l'UE	2 150
2.2. Exportations vers les pays tiers	1 410
<i>(y compris exportations de sucre français depuis autres Etats Membres)</i>	
3 - Exportations de sucre sous forme de produits transformés	900
Total des utilisations	7 360
III - Stocks au 30 septembre	
- libres	517
- stockage privé	0
Total des stocks au 30 septembre	517

(1) - Les différences qui peuvent être constatées entre les différents totaux sont liés à des écarts d'arrondis.

Sources : COMEXT, FranceAgriMer

**Diagramme de gestion
de la campagne sucrière française 2017/18
1^{er} octobre 2017 - 30 septembre 2018**

(en t de sucre blanc)

Production "fraîche"		
métropole	6 096 118	Stocks au 01.10.17 :
DOM	233 836	- Stocks libres
		139 991
		- Stockage privé
		0
	6 329 954	- Report de 2016/17
		351 619
		Production "fraîche"
		6 329 954
		Importations Pays Tiers
		95 000
		Importations de l'UE
		210 000
		Balance des produits sucrés
		-150 000

Ventes pour la
consommation
interieure *

Sorties vers UE

Sorties Pays tiers

octobre	215 661	210 177	95 629
novembre	218 235	239 643	111 581
décembre	207 360	187 729	158 391
janvier	340 009	172 376	131 958
février	261 795	148 801	120 491
mars	295 021	128 656	110 619
avril	286 866	143 356	145 542

Total

1 824 947

1 230 738

874 211

à réaliser

1 075 053

919 262

535 789

Livraisons sur le
marché intérieur

Exports UE

Exports PT

Total Prévisionnel
Campagne 2017/18

2 900 000

2 150 000

1 410 000

STOCKS DE FIN DE CAMPAGNE au 30 septembre 2018

Stocks libres 516 564
Stockage privé 0

* Les livraisons sur le marché intérieur comprennent le sucre réglementaire pour la distillerie

Source : Douanes, FranceAgriMer

**Bilans français mensuels -
estimation des ventes pour la consommation intérieure
Campagne 2017/18 (post quotas sucre)**

(Régime sous Quotas Sucre)			(Post Quotas Sucre)								(en t de sucre blanc)
	septembre 2017	TOTAL 01.10.16 30.09.17		octobre 2017	novembre 2017	décembre 2017	janvier 2018	février 2018	mars 2018	avril 2018	TOTAL 01.10.17 30.04.18
I - APPORTS SUR LE MARCHÉ			I - APPORTS SUR LE MARCHÉ								
a) Mises sur le marché par les fabricants (y compris sucre industriel et intervention)	233 126	3 836 367	a) Mises sur le marché par les fabricants	502 712	548 924	540 843	621 057	504 277	517 745	560 536	3 796 094
b) Importations de l'UE :			b) Importations de l'UE :								
- en l'état	19 790	255 038	- en l'état	19 584	22 619	12 683	21 651	21 692	16 895	15 638	130 762
- produits transformés	60 165	680 012	- produits transformés	60 652	56 960	51 855	53 171	52 830	58 353	54 084	387 905
c) Importations des pays tiers :			c) Importations des pays tiers :								
- en l'état	9 224	80 755	- en l'état	8 622	8 353	6 913	5 581	10 216	6 110	6 755	52 550
- produits transformés	5 185	61 881	- produits transformés	5 330	5 185	4 986	6 606	5 139	5 544	5 544	38 334
TOTAL	327 490	4 732 609	TOTAL	596 900	642 041	617 280	708 066	594 154	604 647	642 557	4 405 645
II - EXPORTATIONS			II - EXPORTATIONS								
a) Sur l'UE :			a) Sur l'UE :								
- en l'état	169 592	1 829 577	- en l'état	218 913	263 949	225 573	225 612	190 934	162 189	175 510	1 462 680
- dont sucre industriel	2 291	33 900	- produits transformés	54 035	52 696	45 751	47 583	45 828	50 646	47 280	343 819
- dont RUP	638	12 438	b) Sur pays tiers :								
- produits transformés	53 669	634 473	- en l'état	86 893	87 275	120 547	78 722	78 358	77 086	113 388	642 269
b) Sur pays tiers :			- produits transformés	21 398	19 886	18 049	16 140	17 239	19 705	19 513	131 930
- en l'état (y compris Hors quota)	23 764	354 126	TOTAL	381 239	423 806	409 920	368 057	332 359	309 626	355 691	2 580 698
- produits transformés	20 899	223 812	III LIVRAISONS MARCHÉ INTERIEUR (I - II)	215 661	218 235	207 360	340 009	261 795	295 021	286 866	1 824 947
TOTAL	267 924	3 041 988	- Métropole	211 314	213 610	202 680	338 547	260 309	292 606	284 822	1 803 888
III - LIVRAISONS MARCHÉ INTERIEUR (I - II)	59 566	2 465 934	- DOM	4 347	4 625	4 680	1 462	1 486	2 415	2 044	21 059
- Métropole (1)	17 155	1 786 608									
- DOM	3 120	33 491									
- Sucre industriel	39 291	645 835									

(1) Les chiffres indiqués ne comprennent pas le sucre industriel

Sources : Douanes et FranceAgriMer

Évolution des ventes pour la consommation intérieure (1)
jusqu'au mois d'avril 2018

(en t de sucre blanc)

MOIS	CAMPAGNE 2008/09		CAMPAGNE 2009/10		CAMPAGNE 2010/11		CAMPAGNE 2011/12		CAMPAGNE 2012/13		CAMPAGNE 2013/14		CAMPAGNE 2014/15		CAMPAGNE 2015/16		CAMPAGNE 2016/17		CAMPAGNE 2017/18		
	Ventes du mois	Ventes cumulées	Ventes du mois	Ventes cumulées	Ventes du mois	Ventes cumulées	Ventes du mois	Ventes cumulées	Ventes du mois	Ventes cumulées	Ventes du mois	Ventes cumulées	Ventes du mois	Ventes cumulées	Ventes du mois	Ventes cumulées	Ventes du mois	Ventes cumulées	Ventes du mois	Ventes cumulées	
octobre	182 392	182 392	200 562	200 562	217 925	217 925	202 193	202 193	225 127	225 127	267 804	267 804	294 430	294 430	228 906	228 906	236 259	236 259	(2)	215 661	215 661
novembre	261 289	443 681	374 708	575 270	215 591	433 516	215 163	417 356	236 209	461 336	279 001	546 805	151 327	445 757	184 044	412 950	235 056	471 315	(2)	218 235	433 896
décembre	36 586	480 267	215 195	790 465	195 788	629 304	205 061	622 417	156 090	617 426	160 579	707 384	215 282	661 039	203 236	616 186	154 455	625 770	(2)	207 360	641 256
janvier	215 554	695 821	284 599	1 075 064	235 124	864 428	236 351	858 768	248 323	865 749	269 639	977 023	255 385	916 424	240 771	856 957	257 000	882 770	(2)	340 009	981 265
février	207 162	902 983	243 281	1 318 345	253 550	1 117 978	328 889	1 187 657	265 451	1 131 200	172 214	1 149 237	240 266	1 156 690	266 358	1 123 315	175 544	1 058 314	(2)	261 795	1 243 060
mars	218 917	1 121 900	507 821	1 826 166	252 591	1 370 569	279 698	1 467 355	300 215	1 431 415	314 390	1 463 627	244 502	1 401 192	266 997	1 390 312	223 080	1 281 394	(2)	295 021	1 538 081
avril	305 763	1 427 663	276 479	2 102 645	226 728	1 597 297	253 699	1 721 054	343 033	1 774 448	286 854	1 750 481	293 492	1 694 684	242 895	1 633 207	215 763	1 497 157	(2)	286 866	1 824 947
mai	284 222	1 711 885	170 979	2 273 624	243 847	1 841 144	227 184	1 948 238	253 635	2 028 083	291 081	2 041 562	247 612	1 942 296	239 335	1 872 542	(2)	232 633	1 729 790		
juin	306 128	2 018 013	260 641	2 534 265	263 405	2 104 549	288 466	2 236 704	234 902	2 262 985	312 022	2 353 584	295 038	2 237 334	258 810	2 131 352	(2)	259 152	1 988 942		
juillet	-223 620	1 794 393	202 558	2 736 823	201 465	2 306 014	206 890	2 443 594	253 022	2 516 007	202 823	2 556 407	268 755	2 506 089	196 458	2 327 810	(2)	210 522	2 199 464		
août	254 351	2 048 744	416 823	3 153 646	187 641	2 493 655	215 841	2 659 435	220 465	2 736 472	278 549	2 834 956	302 233	2 808 322	229 535	2 557 345	(2)	206 904	2 406 368		
septembre	212 431	2 261 175	240 652	3 394 298	238 351	2 732 006	257 933	2 917 368	273 690	3 010 162	297 354	3 132 310	208 828	3 017 150	198 529	2 755 874	(2)	59 566	2 465 934		

(1) Les chiffres indiqués incluent le sucre industriel (fin du régime des quotas en septembre 2017).

(2) Chiffres encore provisoires.

Source : FranceAgriMer

**Évolution des ventes pour la consommation intérieure (1)
en cumul mobile sur douze mois jusqu'au mois d'avril 2018**

(en t de sucre blanc)

MOIS	Année 2008	Année 2009	Année 2010	Année 2011	Année 2012	Année 2013	Année 2014	Année 2015	Année 2016	Année 2017	Année 2018
janvier	2 841 564	2 850 633	2 640 418	3 183 662	2 726 346	2 924 349	3 121 436	3 071 711	2 957 683	2 781 687	(2) 2 564 429
février	2 849 955	2 822 706	2 676 537	3 193 931	2 801 685	2 860 911	3 028 199	3 139 763	2 983 775	2 690 873	(2) 2 650 680
mars	2 915 411	2 765 390	2 965 441	2 938 701	2 828 792	2 881 428	3 042 374	3 069 875	3 006 270	2 646 956	(2) 2 722 621
avril	2 957 574	2 797 827	2 936 157	2 888 950	2 855 763	2 970 762	2 986 195	3 076 513	2 955 673	2 619 824	(2) 2 793 724
mai	2 969 114	2 824 546	2 822 914	2 961 818	2 839 100	2 997 213	3 023 641	3 033 044	2 947 396	(2) 2 613 122	
juin	2 954 637	2 858 971	2 777 427	2 964 582	2 864 161	2 943 649	3 100 761	3 016 060	2 911 168	(2) 2 613 464	
juillet	2 999 556	2 404 279	3 203 605	2 963 489	2 869 586	2 989 781	3 050 562	3 081 992	2 838 871	(2) 2 627 528	
août	3 031 610	2 407 657	3 366 077	2 734 307	2 897 786	2 994 405	3 108 646	3 105 676	2 766 173	(2) 2 604 897	
septembre	3 152 523	2 261 175	3 394 298	2 732 006	2 917 368	3 010 162	3 132 310	3 017 150	2 755 874	(2) 2 465 934	
octobre	3 057 018	2 279 345	3 411 661	2 716 274	2 940 302	3 052 839	3 158 936	2 951 626	2 763 227	(2) 2 445 336	
novembre	3 059 636	2 392 764	3 252 544	2 715 846	2 961 348	3 095 631	3 031 262	2 984 343	2 814 239	(2) 2 428 515	
décembre	2 885 407	2 571 373	3 233 137	2 725 119	2 912 377	3 100 120	3 085 965	2 972 297	2 765 458	(2) 2 481 420	

(1) Les chiffres indiqués incluent les tonnages utilisés en tant que sucre industriel (fin du régime des quotas en septembre 2017).

(2) Chiffres encore provisoires.

Source : FranceAgriMer

État des stocks de sucre détenus en France par les fabricants
au dernier jour de chaque mois - 2017/2018 (tonnes)

(Régime sous Quotas Sucre)	septembre 2017	(Post Quotas Sucre)	octobre 2017	novembre 2017	décembre 2017	janvier 2018	février 2018	mars 2018	avril 2018
I - Sucres libres (Quota et importés)		I - Sucres détenus par le déclarant							
- Métropole	739 796	- Métropole	2 094 952	3 015 806	3 923 141	4 319 157	3 998 860	3 492 574	2 952 558
- Réunion	33 232	- Réunion	61 584	87 049	89 795	84 791	59 848	54 592	29 390
- Antilles	16 106	- Antilles	14 336	13 381	11 740	10 305	9 419	18 120	31 047
Total	789 134	Total	2 170 872	3 116 236	4 024 676	4 414 253	4 068 127	3 565 286	3 012 995
Dont production de la campagne suivante	649 143	Dont production de la campagne suivante							
II - Intervention		II - Stockage Privé							
- Entrées		- Entrées							
- Sorties		- Sorties							
Total		Total							
III Autres sucres									
-Sucres reportés	351 619								
-Sucres hors quota	41 999								
-Sucres retirés	0								
-Sucres sous régime de perfectionnement actif	0	-Sucres sous régime de perfectionnement actif	0	0	0	0	0	0	0
IV - Stock total	1 182 752	III - Stock total	2 170 872	3 116 236	4 024 676	4 414 253	4 068 127	3 565 286	3 012 995

IV– La situation des DOM

Bilans DOM simplifiés (juillet - juin)

(en t de sucre blanc)

	2015/16 (Juillet - Juin)			2016/17 (Juillet - Juin) Provisoire			2017/18 (fin des quotas sucre à compter du 1er oct 2017) (Juillet - Juin) Prévisionnel		
	Antilles	Réunion	Total	Antilles	Réunion	Total	Antilles	Réunion	Total
I - Ressources									
1 - Stocks au 1er juillet	54 789	8 174	62 963	66 139	25 466	91 606	75 210	10 866	86 076
2 - Production	178 828	375 889	554 717	210 138	337 536	547 674	42 589	191 247	233 836
<i>dont TAF métropole (à déduire)</i>	135 749	177 831	313 580	150 784	145 596	296 380			
3 - Importations de sucre en l'état	11 222	456	11 678	11 825	395	12 220	11 365	2 046	13 411
3.1. Importations des pays tiers	26	3	29	47	21	68	24	25	49
3.2. Importations de l'UE	11 196	453	11 649	11 778	374	12 152	11 341	2 021	13 362
Total des ressources (Hors TAF)	109 090	206 688	315 778	137 318	217 801	355 119	129 164	204 159	333 323
II - Utilisations									
1 - Consommation intérieure	12 407	22 048	34 455	12 572	21 872	34 444	12 942	20 132	33 074
2 - Exportations de sucre en l'état	30 544	159 173	189 717	49 536	185 063	234 599	38 139	180 996	219 135
2.1. Exportations vers l'UE	30 544	159 173	189 717	49 536	185 041	234 577	38 139	180 930	219 069
2.2. Exportations vers les pays tiers	0	0	0	0	22	22	0	66	66
Total des utilisations	42 951	181 221	224 172	62 108	206 935	269 043	51 081	201 128	252 209
III - Stocks au 30 juin									
- libres	66 139	25 466	91 606	75 210	10 866	86 076	78 083	3 032	81 114
Total des stocks au 30 juin	66 139	25 466	91 606	75 210	10 866	86 076	78 083	3 032	81 114

Sources : FranceAgriMer

Méthodologie :

Il s'agit, ici, d'un bilan simplifié de sucre en l'état, en valeur blanc (nc 1701), hors TAF et hors produits transformés. Contrairement à un bilan d'approvisionnement traditionnel, la consommation est issue de la déclaration des fabricants de sucre des DOM et c'est le stock, en fin de campagne, qui devient le poste d'ajustement. En dehors de la production de sucre (déclarée), les autres postes d'approvisionnements et emplois sont issus du commerce extérieur français.

Production des DOM - Avril 2018

	2015/16			2016/17			2017/18 *		
	Reunion	Antilles	Total DOM	Reunion	Antilles	Total DOM	Reunion	Antilles	Total DOM
juillet	22 060	0	22 060	29 909	0	29 909	6 805		6 805
août	38 229	0	38 229	41 904	0	41 904	37 695		37 695
septembre	40 205	0	40 205	40 499	0	40 499	41 045		41 045
octobre	77 516	18 782	96 298	42 697	17 450	60 147	44 819		44 819
novembre	38 557	7 176	45 733	32 987	0	32 987	38 129		38 129
décembre	16 066	0	16 066	3 945	0	3 945	22 732		22 732
janvier	0	15 000	15 000	0	54 950	54 950	22	6	28
février	0	26 866	26 866	0	4 019	4 019	0	0	0
mars	143 229	11 815	155 044	147 628	16 125	163 753	0	11 250	11 250
avril	0	15 972	15 972	0	48 053	48 053	0	15 046	15 046
mai	0	55 273	55 273	0	14 242	14 242			0
juin	0	18 762	18 762	0	15 274	15 274			0
juillet	0	9 186	9 186	0	16 664	16 664			0
août	0	0	0	0	19 606	19 606			0
septembre	28	-4	0	-2 032	3 754	1722			0
Total	375 890	178 828	554 694	337 537	210 137	547 674	191 247	26 302	217 549
<i>Dont TAF betteraves</i>	<i>177 831</i>	<i>135 749</i>	<i>313 580</i>	<i>145 596</i>	<i>150 784</i>	<i>296 380</i>	-	-	-

* Fin du régime des quotas sucre à compter du 1er oct 2017

Source : FranceAgriMer

... depuis les Antilles

	ALL	BEL	BUL	CRO	ESP	GRE	IRL	ITA	PB	POL	POR	ROU	R. TCH	RU	SLN	METROP	DOM (2)	TOTAL UE	PT	TOTAL
Campagne 2007/08 (Oct 07 à Sept 08)	-	851	-	-	-	-	-	1 463	-	11 080	7 889	-	-	-	-	34 369	-	55 948	-	55 948
Campagne 2008/09 (Oct 08 à Sept 09)	-	257	-	-	-	-	-	1 394	-	-	-	-	-	24 790	-	21 666	-	48 462	-	48 462
Campagne 2009/10 (Oct 09 à Sept 10)	-	39	-	-	199	-	-	1 646	-	-	19 207	-	-	235	-	29 504	-	51 174	6	51 180
Campagne 2010/11 (Oct 10 à Sept 11)	1 073	840	20	-	425	-	-	1 869	-	-	-	-	-	1 501	-	38 830	-	44 558	15	44 573
Campagne 2011/12 (Oct 11 à Sept 12)	585	550	291	-	94	-	-	2 877	2 227	-	-	-	237	670	-	39 347	-	46 878	16	46 894
Campagne 2012/13 (Oct 12 à Sept 13)	197	715	279	-	80	-	-	2 426	-	-	-	-	78	293	-	31 401	-	35 469	13	35 482
Campagne 2013/14 (Oct 13 à Sept 14)	-	2 055	325	-	-	-	-	842	-	-	-	-	-	616	-	40 586	-	44 424	3	44 427
Campagne 2014/15 (Oct 14 à Sept 15)	-	1 960	240	-	180	160	-	33 311	-	-	6 503	-	100	156	-	3 501	-	46 111	-	46 111
Campagne 2015/16 (Oct 15 à Sept 16)	-	844	232	-	300	460	-	12 056	-	-	-	7 826	264	5 651	-	5 445	-	33 078	-	33 078
Campagne 2016/17 (Oct 16 à Sept 17)																				
- octobre 2016	-	-	-	-	-	20	-	-	-	-	-	-	-	-	-	75	-	95	-	95
- novembre "	-	-	20	-	20	-	-	59	-	-	-	-	-	-	-	281	-	380	-	380
- décembre "	-	20	106	-	40	82	-	-	-	-	-	-	-	-	-	703	-	951	-	951
- janvier 2017	-	40	-	-	-	41	-	-	-	-	-	-	-	-	-	740	-	821	-	821
- février "	-	40	63	-	-	60	-	-	-	-	-	-	-	-	-	569	-	732	-	732
- mars "	-	60	183	-	-	-	-	100	-	-	-	-	60	-	-	1 065	-	1 468	-	1 468
- avril "	-	120	-	-	-	141	-	-	-	-	-	-	-	12 007	-	188	-	12 456	-	12 456
- mai "	-	40	-	11 759	40	220	-	-	-	-	-	-	-	-	-	492	-	12 551	-	12 551
- juin "	-	40	23	-	80	60	-	360	-	-	-	-	-	6 500	-	243	-	7 306	-	7 306
- juillet "	-	40	-	-	80	480	-	10 104	-	-	-	-	-	-	-	408	-	11 112	-	11 112
- août "	-	-	20	-	180	180	-	200	-	-	-	-	-	-	-	41	-	621	-	621
- septembre "	-	-	-	-	-	-	-	-	200	-	-	-	-	-	-	147	-	347	-	347
Total	-	400	415	11 759	440	1 284	-	10 823	-	200	-	-	60	18 507	-	4 952	-	48 840	-	48 840
Campagne 2017/18 * (Oct 17 à Sept 18)																				
- octobre 2017	-	144	-	-	100	-	-	60	-	-	-	-	-	-	-	532	-	836	-	836
- novembre "	-	80	-	-	40	-	-	-	-	-	-	-	-	-	-	255	-	375	-	375
- décembre "	-	48	-	-	42	-	-	-	-	-	-	-	-	-	-	645	-	735	-	735
- janvier 2018	-	72	-	-	81	-	-	-	-	-	-	-	-	-	-	767	-	920	-	920
- février "	-	40	-	-	-	200	-	-	-	-	-	-	100	-	-	82	-	422	-	422
- mars "	-	-	-	-	60	60	-	-	-	-	-	-	-	-	-	1 153	-	1 273	-	1 273
- avril "	-	40	-	-	41	300	-	60	-	-	-	-	-	-	-	1 200	-	1 641	-	1 641
Total	-	424	-	-	364	560	-	120	-	-	-	-	-	100	-	4 634	-	6 202	-	6 202

... depuis la Réunion

Campagne 2007/08 (Oct 07 à Sept 08)	33 455	-	-	-	3 904	678	496	8 006	-	13 694	-	-	-	4 914	-	118 042	-	190 989	6	190 995
Campagne 2008/09 (Oct 08 à Sept 09)	3 707	472	23	-	3 528	582	1 036	8 259	-	44	94	11 554	-	4 910	-	118 301	-	152 510	6	152 516
Campagne 2009/10 (Oct 09 à Sept 10)	5 809	408	92	-	56 086	706	1 283	8 666	-	44	12 675	26 423	-	16 876	-	60 731	-	189 790	16	189 806
Campagne 2010/11 (Oct 10 à Sept 11)	5 505	686	137	-	53 260	1 113	1 458	9 695	-	44	112	22 328	-	38 662	-	42 371	648	176 019	-	176 019
Campagne 2011/12 (Oct 11 à Sept 12)	5 993	386	364	-	50 566	1 389	1 296	8 159	-	89	67	21 937	23	38 862	-	47 980	14	177 125	-	177 125
Campagne 2012/13 (Oct 12 à Sept 13)	14 658	-	137	-	53 458	1 470	928	8 148	540	89	-	9 750	204	37 357	-	54 808	14	181 561	8	181 569
Campagne 2013/14 (Oct 13 à Sept 14)	7 028	-	178	-	39 819	1 518	1 401	9 107	2 665	69	-	20 750	226	19 098	-	58 528	13	160 400	-	160 400
Campagne 2014/15 (Oct 14 à Sept 15)	19 395	-	246	-	39 196	1 355	1 342	8 543	236	44	10 920	28 276	293	23 711	-	52 944	15	186 516	-	186 516
Campagne 2015/16 (Oct 15 à Sept 16)	17 428	-	290	73	35 171	2 716	1 400	41 065	1 750	11 353	10 725	14 669	269	21 749	-	33 030	12	191 700	-	191 700
Campagne 2016/17 (Oct 16 à Sept 17)																				
- octobre 2016	1 736	-	45	49	911	137	107	13 184	-	536	-	-	45	-	-	8 481	-	25 231	-	25 231
- novembre "	1 351	-	22	-	482	45	107	618	-	107	-	-	45	-	-	3 087	-	5 864	-	5 864
- décembre "	644	-	-	49	10 887	69	215	1 165	215	-	-	-	-	-	-	2 141	2	15 387	-	15 387
- janvier 2017	159	-	45	-	707	69	-	1 004	215	579	-	11 700	45	-	-	1 782	2	16 307	-	16 307
- février "	894	-	22	-	10 104	98	-	10 160	215	323	-	-	67	-	-	1 363	-	23 246	-	23 246
- mars "	451	-	22	24	10 085	24	107	1 109	215	815	-	-	45	-	-	940	2	13 839	-	13 839
- avril "	388	-	23	-	11 197	25	242	1 060	-	-	-	-	-	-	-	1 777	-	14 712	-	14 712
- mai "	299	-	22	-	559	270	11	1 193	-	11 620	8 066	-	-	-	-	1 549	2	23 591	22	23 613
- juin "	163	-	115	50	442	50	88	578	-	308	-	-	92	-	-	2 023	-	3 909	-	3 909
- juillet "	183	-	-	-	22	160	129	502	322	257	-	-	22	-	-	43	-	1 640	-	1 640
- août "	1 124	-	115	-	2 171	285	132	452	-	25	-	-	69	418	22	1 603	-	6 416	-	6 416
- septembre "	322	-	22	-	1 422	68	-	1 157	322	644	-	35 100	45	-	21	10 897	3	50 023	-	50 023
Total	7 714	-	453	172	48 989	1 300	1 138	32 182	1 504	15 214	8 066	46 800	475	418	43	35 686	11	200 165	22	200 187
Campagne 2017/18 * (Oct 17 à Sept 18)																				
- octobre 2017	386	-	-	-	981	208	-	747	-	601	-	-	45	-	21	11 388	-	14 377	-	14 377
- novembre "	386	-	22	49	648	-	-	706	215	386	-	-	45	-	21	3 265	3	5 746	22	5 768
- décembre "	499	-	-	-	1 137	24	-	12 129	215	493	-	-	-	-	21	2 940	5	17 463	-	17 463
- janvier 2018	435	-	22	-	467	-	-	722	215	-	-	-	45	-	-	1 277	2	3 185	-	3 185
- février "	517	-	-	-	21 534	24	-	1 307	-	386	-	-	67	-	21	1 242	2	25 100	-	25 100
- mars "	322	-	-	-	1 070	94	-	1 135	215	493	-	-	67	-	21	1 833	-	5 250	22	5 272
- avril "	427	-	23	-	20 381	25	-	154	-	506	-	-	23	-	-	2 691	-	24 230	-	24 230
Total	2 972	-	67	49	46 218	375	-	16 900	860	2 865	-	-	292	-	105	24 636	12	95 351	44	95 395

* Première campagne post quotas sucre

(1) Seuls sont indiqués les Etats vers lesquels du sucre a été exporté depuis 2007/08.

(2) Y compris les échanges entre la Guadeloupe et la Martinique et vers la Guyane.

Sources : Douanes

Importations de sucre des DOM par origine ... (1)

(en t de sucre blanc)

... aux Antilles

	ALL	BEL	ESP	GRE	ITA	PB	RU	METROP	DOM (2)	Autres UE	TOTAL UE	PT	TOTAL
Campagne 2007/08 (Oct 07 à Sept 08)	-	-	-	-	-	15	-	12 787	390	-	13 192	62	13 254
Campagne 2008/09 (Oct 08 à Sept 09)	-	135	17	-	-	-	-	12 763	39	2	12 956	24	12 980
Campagne 2009/10 (Oct 09 à Sept 10)	16	44	14	-	-	25	-	12 789	60	116	13 064	42	13 106
Campagne 2010/11 (Oct 10 à Sept 11)	13	-	31	-	-	359	-	12 153	-	48	12 604	72	12 676
Campagne 2011/12 (Oct 11 à Sept 12)	16	-	65	-	-	243	-	11 041	354	15	11 734	39	11 773
Campagne 2012/13 (Oct 12 à Sept 13)	11	25	58	-	1	115	23	11 431	-	-	11 664	41	11 705
Campagne 2013/14 (Oct 13 à Sept 14)	35	-	8	-	-	52	-	11 567	103	-	11 765	83	11 848
Campagne 2014/15 (Oct 14 à Sept 15)	14	20	-	23	-	16	62	11 398	40	-	11 573	30	11 603
Campagne 2015/16 (Oct 15 à Sept 16)	14	-	2	-	-	15	28	11 135	-	-	11 194	26	11 220
Campagne 2016/17 (Oct 16 à Sept 17)													
- octobre 2016	-	-	-	-	-	2	-	962	-	-	964	2	966
- novembre *	5	-	1	-	-	1	-	999	-	-	1 006	1	1 007
- décembre *	-	-	-	-	-	1	-	1 036	-	-	1 037	26	1 063
- janvier 2017	-	-	1	-	-	1	-	906	-	-	908	-	908
- février *	21	3	1	-	-	1	-	793	-	-	819	1	820
- mars *	5	-	-	-	-	2	-	1 244	-	-	1 251	-	1 251
- avril *	-	1	25	-	-	2	-	630	-	-	658	1	659
- mai *	4	-	1	-	-	1	-	1 086	-	-	1 092	11	1 103
- juin *	-	-	1	-	-	2	-	1 011	-	-	1 014	2	1 016
- juillet *	1	-	1	-	-	2	-	700	-	-	704	-	704
- août *	4	2	-	-	-	2	-	817	-	2	827	2	829
- septembre *	-	-	-	-	-	89	-	803	-	-	892	2	894
Total	40	6	31	-	-	106	-	10 987	-	2	11 172	48	11 220
Campagne 2017/18 * (Oct 17 à Sept 18)													
- octobre 2017	-	1	-	-	-	2	-	978	-	-	981	-	981
- novembre *	-	1	-	-	-	2	-	931	430	-	1 364	2	1 366
- décembre *	-	-	1	-	-	2	-	1 317	-	-	1 320	2	1 322
- janvier 2018	4	-	1	-	-	2	-	634	-	-	641	1	642
- février *	23	-	1	-	-	1	-	489	-	-	514	-	514
- mars *	3	1	-	-	-	2	-	893	25	-	924	1	925
- avril *	20	-	-	-	-	1	-	1 047	-	-	1 068	1	1 069
Total	50	3	3	-	-	12	-	6 289	455	-	6 812	7	6 819

... à la Réunion

	ALL	BEL	ESP	GRE	ITA	PB	RU	METROP	DOM	Autres UE	TOTAL UE	PT	TOTAL
Campagne 2007/08 (Oct 07 à Sept 08)	-	64	7	-	1	1	-	786	-	-	859	2	861
Campagne 2008/09 (Oct 08 à Sept 09)	-	-	9	-	1	-	100	695	-	-	805	-	805
Campagne 2009/10 (Oct 09 à Sept 10)	-	-	10	-	-	-	-	1 566	-	-	1 576	3	1 579
Campagne 2010/11 (Oct 10 à Sept 11)	-	1	10	-	-	-	-	1 735	-	-	1 746	1	1 747
Campagne 2011/12 (Oct 11 à Sept 12)	-	-	-	-	-	-	-	1 272	-	-	1 272	1	1 273
Campagne 2012/13 (Oct 12 à Sept 13)	-	-	-	-	-	-	-	275	-	-	275	-	275
Campagne 2013/14 (Oct 13 à Sept 14)	-	-	-	-	-	-	-	357	-	-	357	-	357
Campagne 2014/15 (Oct 14 à Sept 15)	-	-	-	-	-	-	-	339	-	-	339	1	398
Campagne 2015/16 (Oct 15 à Sept 16)	-	-	-	-	-	-	22	470	-	-	492	6	498
Campagne 2016/17 (Oct 16 à Sept 17)													
- octobre 2016	-	-	-	-	-	-	-	36	-	-	36	-	36
- novembre *	-	-	-	-	-	-	-	23	-	-	23	2	25
- décembre *	-	-	-	-	-	-	-	71	-	-	71	-	71
- janvier 2017	-	-	-	-	-	-	-	6	-	-	6	-	6
- février *	-	-	-	-	-	-	-	14	-	-	14	1	15
- mars *	-	-	-	-	-	-	-	20	-	-	20	3	23
- avril *	-	-	-	-	-	-	-	29	-	-	29	1	30
- mai *	-	-	-	-	-	-	-	26	-	-	26	1	27
- juin *	-	-	-	-	-	-	-	23	-	-	23	10	33
- juillet *	-	-	-	-	-	-	-	43	-	-	43	-	43
- août *	-	-	-	-	-	-	-	29	-	-	29	-	29
- septembre *	-	-	-	-	-	-	-	34	-	-	34	-	34
Total	-	-	-	-	-	-	-	354	-	-	354	18	372
Campagne 2017/18 * (Oct 17 à Sept 18)													
- octobre 2017	-	-	-	-	-	-	-	39	-	-	39	1	40
- novembre *	-	-	-	-	-	-	-	72	-	-	72	-	72
- décembre *	-	-	-	-	-	-	-	59	-	-	59	2	61
- janvier 2018	-	-	-	-	-	-	-	37	-	-	37	1	38
- février *	-	-	-	-	-	-	-	263	-	-	263	10	273
- mars *	-	-	-	-	-	-	-	597	-	-	597	-	597
- avril *	-	-	-	-	-	-	-	799	-	-	799	-	799
Total	-	-	-	-	-	-	-	1 866	-	-	1 866	14	1 880

* Première campagne post quotas sucre

(1) Seuls sont indiqués les États depuis lesquels du sucre a été importé depuis 2007/08.

(2) Y compris les échanges entre la Guadeloupe, la Martinique et la Guyane.

Sources : Douanes

Exportations mensuelles (métropole comprise) de sucre des DOM par nature

Campagnes	17011110		17011190		17011290		17019100		17019910		17019990		17011390		17011490		17011410		Total		
	Reunion	Antilles	Reunion	Antilles	Reunion	Antilles	Reunion	Antilles	Reunion	Antilles	Reunion	Antilles	Reunion	Antilles	Reunion	Antilles	Reunion	Antilles	Reunion	Antilles	
2006/07																					
Total	101 920	83 531	97 872	6 787	0	122	0	122	0	125	1	0							199 792	90 566	
2007/08																					
Total	80 956	43 198	114 929	13 511	0	0	0	286	2	383	0	0							195 887	57 379	
2008/09																					
Total	79 630	45 181	72 874	3 486	0	12	0	23	0	2	2	38							152 506	48 742	
2009/10																					
Total	115 007	42 523	74 686	8 665	0	0	0	10	110	5	2	0							189 806	51 203	
2010/11																					
Total	101 059	35 549	73 698	9 021	0	0	0	0	1 254	2	4	2							176 015	44 573	
2011/12																					
Total	21 743	39	30 635	1 925	0	760	0	0	1 012	2	0	1	0	0	45 663	14 185	77 220	29 437	176 272	46 350	
2012/13																					
Total					0	23	0	0	8	2 355	0	1 837	0	0	75 214	8 578	105 131	22 472	180 353	35 265	
2013/14																					
Total					0	0	0	0	0	2 981	0	1 334	0	1	79 675	2 212	79 668	37 169	159 343	43 697	
2014/15																					
Total					0	0	8	0	1	2 340	2	3 880	2	0	77 190	644	107 954	38 482	185 157	45 346	
2015/16																					
Total					0	0	6	0	9	1 212	0	6 677	0	0	68 782	94	122 363	24 959	191 160	32 942	
2016/17																					
oct-16					0	0	0	0	0	40	0	40	0	3	13 433	12	11 798	0	25 231	95	
nov-16					0	0	0	0	0	0	0	40	0	0	5 865	339	0	0	5 865	379	
déc-16					0	0	0	0	0	81	0	826	0	1	5 635	43	9 750	0	15 385	951	
janv-17					0	0	0	0	0	364	0	457	0	0	4 605	0	11 700	0	16 305	821	
févr-17					0	0	0	0	0	272	0	123	0	1	3 745	337	19 500	0	23 245	733	
mars-17					0	0	0	0	0	664	0	755	0	1	4 088	48	9 750	0	13 838	1 468	
avr-17					0	0	0	0	0	185	0	261	0	1	4 594	2	9 750	11 707	14 344	12 156	
mai-17					0	0	0	0	0	480	0	300	0	1	4 334	12	19 278	11 759	23 612	12 552	
juin-17					0	0	0	0	0	280	0	523	0	3	3 811	1	0	6 338	3 811	7 145	
juil-17					0	0	0	0	0	128	0	1 080	0	0	1 641	0	0	9 759	1 641	10 967	
août-17					0	0	0	0	0	40	0	580	0	1	6 256	0	0	0	6 256	621	
sept-17					0	0	0	0	0	144	0	200	0	3	14 922	0	35 100	0	50 022	347	
Total					0	0	0	0	0	2 678	0	5 185	0	15	72 929	794	126 626	39 563	199 555	48 235	
2017/18																					
oct-17					0	0	0	0	0	84	0	748	0	4	14 377	0	0	0	14 377	836	
nov-17					0	0	0	0	0	332	0	40	0	3	5 766	0	0	0	5 766	375	
déc-17					0	0	0	0	0	284	0	451	0	0	6 733	2	10 725	0	17 458	737	
janv-18					0	0	0	0	0	292	0	615	0	1	3 183	12	0	0	3 183	920	
févr-18					0	0	0	0	0	120	0	300	0	1	3 892	1	21 206	0	25 098	422	
mars-18					0	0	0	0	0	584	0	688	0	1	5 272	2	0	0	5 272	1 275	
avr-18					0	0	0	0	0	772	0	869	0	0	4 612	0	19 013	0	23 625	1 641	
Total					0	0	0	0	0	2 468	0	3 711	0	10	43 835	17	50 944	0	94 779	6 206	

17011110 : Sucres de canne, bruts, sans addition d'aromatizants ou de colorants, destinés à être raffinés

17011190 : Sucres de canne, bruts, sans addition d'aromatizants ou de colorants (à excl. des sucres destinés à être raffinés)

17019100 : Sucres de canne ou de betterave, à l'état solide, additionnés d'aromatizants ou de colorants

17019910 : Sucres blancs, sans addition d'aromatizants ou de colorants, contenant, à l'état sec, en poids déterminé selon la méthode polarimétrique, 99,5% ou plus de saccharose

17019990 : Sucres de canne ou de betterave et saccharose chimiquement pur, à l'état solide (hors sucres bruts, sucres de canne ou de betterave additionnés d'aromatizants ou de colorants ainsi que des sucres blancs)

Les nouveaux codes 17011390 et 17011490 se substituent au 17011190 à partir du 1er janvier 2012. Cela reste du sucre de canne non destiné à être raffiné.

Les nouveaux codes 17011310 et 17011410 se substituent au 17011110 à partir du 1er janvier 2012. Cela reste du sucre de canne destiné à être raffiné.

Source : Douanes

Importations mensuelles de sucre (métropole comprise) des DOM par nature (NC)

Campagnes	17011110		17011190		17011290		17019100		17019910		17019990		17011390		17011410		17011490		Total	
	Reunion	Antilles Guyane	Reunion	Antilles Guyane	Reunion	Antilles Guyane	Reunion	Antilles Guyane	Reunion	Antilles Guyane	Reunion	Antilles Guyane	Reunion	Antilles Guyane	Reunion	Antilles Guyane	Reunion	Antilles Guyane	Reunion	Antilles Guyane
2006/07																				
Total	0	0	36	1 873	21	120	22	4	393	12 726	193	1 402							663	16 125
2007/08																				
Total	0	0	27	522	0	26	32	0	567	11 336	234	284							860	12 168
2008/09																				
Total	0	410	55	489	12	77	47	1	577	10 705	113	238							803	11 920
2009/10																				
Total	0	0	32	350	3	114	39	11	1 268	9 951	201	673							1 579	12 002
2010/11																				
Total	0	0	18	536	21	123	37	34	733	10 323	916	303							1 747	12 675
2011/12																				
Total	0	0	13	451	1	271	29	43	1 075	10 381	121	198	3	364	0	0	28	63	1 270	11 771
2012/13																				
Total					4	205	19	39	106	10 365	139	211	0	705	0	0	4	177	271	11 703
2013/14																				
Total					3	1 258	32	29	125	9 851	190	268	4	428	0	0	3	11	356	11 845
2014/15																				
Total					11	149	20	53	190	9 794	178	1 227	0	127	0	0	1	251	400	11 601
2015/16																				
Total					23	18	35	32	174	10 182	258	634	0	0	0	0	9	354	498	11 220
2016/17																				
oct-16					0	0	1	6	26	910	9	26	0	0	0	0	0	25	36	967
nov-16					0	0	8	3	3	877	14	106	0	0	0	0	0	22	25	1 008
déc-16					0	0	4	4	14	952	43	39	0	0	0	0	9	69	70	1 064
janv-17					0	0	1	2	1	793	4	112	0	0	0	0	0	2	6	909
févr-17					0	0	2	7	3	683	9	101	0	0	0	0	0	30	14	821
mars-17					3	0	3	31	2	1 132	14	41	0	0	0	0	0	46	22	1 250
avr-17					3	0	3	4	12	629	12	23	0	0	0	0	0	2	30	658
mai-17					6	0	3	5	6	990	10	40	10	0	0	0	1	66	36	1 101
juin-17					6	0	2	2	1	940	15	29	0	0	0	0	1	43	25	1 014
juil-17					0	0	3	2	20	613	20	67	0	0	0	0	1	22	44	704
août-17					6	0	2	2	6	697	13	85	0	0	0	0	1	43	28	827
sept-17					2	0	3	1	3	805	24	42	0	0	0	0	2	46	32	894
Total					26	0	35	69	97	10 021	187	711	10	0	0	0	15	416	368	11 217
2017/18																				
oct-17					4	1	4	2	6	913	22	43	0	0	0	0	4	22	40	981
nov-17					4	0	2	2	44	1 047	21	272	0	0	0	0	1	44	72	1 365
déc-17					0	2	2	3	33	1 250	20	37	0	0	0	0	5	29	60	1 321
janv-18					15	0	2	17	12	518	9	83	0	0	0	0	1	23	39	641
févr-18					1	0	3	9	235	391	23	92	10	0	0	0	2	21	274	513
mars-18					0	0	2	29	563	810	27	64	0	0	0	0	5	23	597	926
avr-18					1	5	2	9	783	979	13	73	0	0	0	0	0	4	799	1 070
Total					25	8	17	71	1 676	5 908	135	664	10	0	0	0	18	166	1 881	6 817

17011110 : Sucres de canne, bruts, sans addition d'aromatizants ou de colorants, destinés à être raffinés

17011190 : Sucres de canne, bruts, sans addition d'aromatizants ou de colorants (à l'excl. des sucres destinés à être raffinés)

17011290 : Sucres de betterave, bruts, sans addition d'aromatizants ou de colorants (à l'excl. des sucres destinés à être raffinés)

17019100 : Sucres de canne ou de betterave, à l'état solide, additionnés d'aromatizants ou de colorants

17019910 : Sucres blancs, sans addition d'aromatizants ou de colorants, contenant, à l'état sec, en poids déterminé selon la méthode polarimétrique, 99,5% ou plus de saccharose

17019990 : Sucres de canne ou de betterave et saccharose chimiquement pur, à l'état solide (hors sucres bruts, sucres de canne ou de betterave additionnés d'aromatizants ou de colorants ainsi que des sucres blancs)

Les nouveaux codes 17011390 et 17111490 se substituent au 17011190 à partir du 1er janvier 2012. Cela reste du sucre de canne destiné à être raffiné.

Les nouveaux codes 17011310 et 17111410 se substituent au 17011110 à partir du 1er janvier 2012. Cela reste du sucre de canne non destiné à être raffiné.

V– Les échanges de sucre en l'état

Importations françaises de sucre en provenance des pays de l'UE (1)

(en t de sucre blanc)

	ALL	AUT	BUL	DK	ESP	EST	FIN	GRE	HON	HR (CRO)	IRL	ITA	LIT	PB	POL	POR	ROU	R TCH	RU	SLQ	SUE	UEBL	TOTAL (2)
Campagne 2008/09 (Octobre 08 à Sept 09)	60 191	1	-	16	46 515	-	-	85	-	-	-	9 449	-	23 001	534	5 099	-	3 682	37 190	455	191	33 787	220 196
Campagne 2009/10 (Octobre 09 à Sept 10)	70 559	-	-	23	78 000	-	-	-	5	-	-	10 736	-	22 385	266	4 867	-	3 681	18 465	915	186	33 996	244 084
Campagne 2010/11 (Octobre 10 à Sept 11)	74 362	5	19	30	84 529	-	65	2	41	-	132	2 760	-	23 566	80	3 584	-	3 271	15 077	1 192	230	32 986	243 951
Campagne 2011/12 (Octobre 11 à Sept 12)	92 746	-	-	11	69 581	-	-	1 873	-	-	-	3 264	-	21 467	630	384	-	2 544	16 179	1 913	212	26 730	237 534
Campagne 2012/13 (Octobre 12 à Sept 13)	120 355	-	-	14	35 869	-	-	1	-	-	-	3 461	-	15 219	16 650	441	-	2 772	12 271	1 214	158	33 187	241 612
Campagne 2013/14 (Octobre 13 à Sept 14)	75 407	-	-	53	51 944	-	24	49	-	24	859	5 737	-	14 430	1 110	2 036	-	2 460	29 239	2 020	150	44 422	229 964
Campagne 2014/15 (Octobre 14 à Sept 15)	84 602	1	-	142	55 355	-	7	45	-	-	2	5 541	-	21 545	383	529	-	2 119	33 802	2	2	34 831	238 908
Campagne 2015/16 (Octobre 15 à Sept 16)	109 772	27	-	166	58 992	-	-	1	-	-	3 459	5 808	-	16 414	266	1 398	-	1 383	21 714	-	-	34 928	254 328
Campagne 2016/17 (Octobre 16 à Sept 17)																							
- octobre 2016	11 521	-	-	-	6 758	-	-	-	-	-	-	519	-	1 262	264	80	-	171	1 746	2	-	3 746	26 069
- novembre "	12 442	-	-	23	4 414	-	-	-	-	-	1	666	-	1 493	4	82	-	413	1 655	1	-	2 913	24 107
- décembre "	10 791	-	-	161	4 377	-	-	-	-	-	-	675	-	1 592	60	180	-	171	1 342	-	-	3 243	22 592
- janvier 2017	23 495	1	-	1	3 220	-	-	-	-	-	-	373	-	1 505	1	65	30	151	1 425	2	-	2 803	33 072
- février "	9 081	-	-	27	3 400	-	-	-	-	-	-	371	-	1 319	30	81	-	54	1 099	6	-	3 015	18 483
- mars "	7 702	-	-	52	4 102	-	-	-	-	-	1	976	-	1 738	115	58	-	66	1 391	-	-	3 047	19 248
- avril "	5 607	-	-	-	3 703	-	-	-	-	-	-	566	-	1 326	60	118	-	64	1 231	-	-	2 801	15 476
- mai "	6 769	-	-	25	5 471	-	-	-	-	-	-	511	-	1 801	59	104	30	49	1 365	-	-	3 022	19 206
- juin "	6 349	2	-	141	6 754	-	-	-	-	-	-	423	-	1 662	32	29	-	176	1 345	1	-	2 958	19 872
- juillet "	3 214	-	-	23	7 125	-	11	-	-	-	-	383	-	1 478	-	66	-	111	1 653	-	2	3 304	17 370
- août "	8 772	-	-	23	4 492	-	-	-	-	-	1	459	-	2 518	-	98	-	306	1 980	-	-	2 566	21 215
- septembre "	7 394	-	-	-	4 074	-	-	-	-	-	-	455	-	2 268	3	318	-	328	1 982	-	-	3 606	20 428
Total	113 137	3	-	476	57 890	-	11	-	-	-	3	6 377	-	19 962	628	1 279	60	2 060	18 214	12	2	37 024	257 138
Campagne 2017/18 (Octobre 17 à Sept 18)																							
- octobre 2017	8 353	1	18	29	3 124	-	-	-	-	-	1	415	-	2 349	60	248	-	233	1 967	-	-	2 786	19 584
- novembre "	13 330	-	-	-	1 619	-	-	-	-	-	-	524	-	1 609	5	56	-	260	1 612	-	-	3 604	22 619
- décembre "	4 747	1	-	8	2 155	-	-	-	-	-	1	515	-	1 850	-	115	-	57	1 182	-	-	2 052	12 683
- janvier 2018	11 907	-	-	23	2 657	-	-	-	-	-	2	584	-	1 118	-	108	-	178	1 599	-	-	3 475	21 651
- février "	11 337	-	-	-	3 558	-	-	-	-	-	3	404	-	1 312	55	128	-	243	1 513	-	-	3 116	21 692
- mars "	8 367	-	-	23	2 657	-	-	-	-	-	-	580	-	1 007	1	69	-	228	1 399	-	-	2 564	16 895
- avril "	6 249	-	-	-	3 056	-	23	-	-	-	-	565	-	1 107	5	147	-	60	1 682	-	-	2 744	15 638
Total	64 290	2	18	83	18 826	-	23	-	-	-	7	3 587	-	10 352	126	871	-	1 259	10 954	-	-	20 341	130 762

(1) Seuls sont indiqués les Etats membres en provenance desquels du sucre a été importé depuis 2004/05.

(2) Total des pays adhérents à l'UE au cours de la période considérée.

Source : Douanes

Exportations françaises de sucre vers les pays de l'UE (1)

(en t de sucre blanc)

	ALL	AUT	BUL	CHY	DK	ESP	EST	FIN	GR	HON	HR (CRO)	IRL	ITA	LIT	MAL	PB	POL	POR	ROU	R. TCH	RU	SLQ	SLN	SUE	UEBL	TOTAL	
Campagne 2008/09 (Oct 08 à Sept 09)	259 489	4 461	37	3 009	3 503	412 831	1	24	47 986	6 448		32 809	416 395	3	20	41 394	28 040	7 318	11 838	233	178 275	-	190	887	177 383	1 632 574	
<i>dont DOM</i>	3 702		23			3 526			580			1035	9 651				45	94	11 554		29 698				728	60 636	
Campagne 2009/10 (Oct 09 à Sept 10)	314 145	2 087	202	1 640	9 938	417 368	23	29	25 337	130		31 217	388 896	2	143	39 850	9 919	32 626	29 460	357	283 241	47	193	1 647	285 997	1 874 494	
<i>dont DOM</i>	5 808		90			56 284			703			1 281	10 313					90	26 423		17 110				447	119 085	
Campagne 2010/11 (Oct 10 à Sept 11)	290 553	24 479	164	1 698	19 048	379 008	-	26	72 542	497		28 447	436 315	2	241	39 998	39 148	19 512	27 804	984	294 957	-	207	1 720	208 304	1 885 654	
<i>dont DOM</i>	6 577	-	155	-	-	53 684	-	-	1 111	-		1 459	11 562	-	-	-	45	112	22 328	-	40 162	-	-	-	1 527	138 722	
Campagne 2011/12 (Oct 11 à Sept 12)	303 618	28 943	790	2 565	18 826	282 725	1	30	88 266	3 064		30 410	410 597	576	260	48 901	10 423	2 085	27 412	4 946	273 111	-	2 132	1 905	319 472	1 861 059	
<i>dont DOM</i>	6 546	-	651	-	-	50 099	-	-	1 382	-		1 287	10 969	-	-	2 207	90	67	21 937	257	39 492	-	-	-	933	135 917	
Campagne 2012/13 (Oct 12 à Septembre 13)	273 097	6 580	1 433	1 358	7 685	248 256	-	38	71 448	638		26 621	368 457	1 625	183	30 109	10 367	3 974	9 858	1 545	251 340	1 224	1 189	1 140	183 856	1 502 021	
<i>dont DOM</i>	14 821	-	414	-	-	52 971	-	-	1 459	-		922	10 522	-	-	536	90	-	9 750	280	37 319	-	-	-	715	129 799	
Campagne 2013/14 (Oct 13 à Septembre 14)	204 576	927	750	1 246	15 079	287 575	-	37	85 154	1 867	345	24 099	403 693	658	-	28 365	17 569	2 423	25 273	1 712	212 386	71	656	3 733	147 961	1 466 155	
<i>dont DOM</i>	14 821	-	414	-	-	52 971	-	-	1 459	-	0	922	10 522	-	-	536	90	-	9 750	280	37 319	-	-	-	715	129 799	
Campagne 2014/15 (Oct 14 à Septembre 15)	250 863	549	580	1 077	23 250	456 336	-	599	66 899	759	71	39 662	426 926	24	-	33 298	16 052	18 579	38 800	1 630	304 314	93	209	3 490	234 180	1 918 241	
<i>dont DOM</i>	18 995	-	487	-	-	38 787	-	-	1 502	-	-	1 330	41 207	-	-	236	44	17 261	28 275	392	23 845	-	-	-	1 960	174 321	
Campagne 2015/16 (Oct 15 à Septembre 16)	203 350	608	567	565	4 738	409 332	1	211	79 701	1 042	87	36 314	424 771	35	30	30 994	12 963	11 109	23 449	2 009	302 567	99	897	2 436	308 183	1 856 058	
<i>dont DOM</i>	15 087		501			33 683			3 072			1 330	41 931			1 523	10 774	10 725	22 494	488	27 260				844	169 712	
Campagne 2016/17 (Oct 16 à Septembre 17)																											
- octobre 2016	18 652	35	45	101	239	33 541	-	-	3 976	54	49	2 055	45 153	-	-	1 574	690	50	155	314	24 284	44	26	33	32 236	163 306	
- novembre "	18 123	7	45	300	214	43 019	-	5	3 267	59	-	3 328	34 654	-	96	2 934	135	88	30	321	27 854	92	25	107	27 292	161 995	
- décembre "	15 455	5	2 168	280	305	47 655	-	3	6 556	72	49	1 482	32 876	-	96	1 757	124	72	39	380	18 176	47	3	72	29 747	157 419	
- janvier 2017	17 251	53	46	-	24	25 027	-	8	3 032	269	-	2 646	22 217	-	272	2 912	655	193	11 750	782	20 579	70	24	-	24 069	131 879	
- février "	16 243	39	88	41	24	35 562	-	-	763	235	-	2 877	37 577	1	88	3 294	344	242	72	1 740	19 835	48	1	-	16 198	135 312	
- mars "	17 316	52	2 005	-	-	37 997	-	1	1 995	385	24	3 183	32 732	-	196	3 029	888	295	73	1 179	27 174	48	25	5	17 231	145 833	
- avril "	14 897	30	1 826	-	25	31 791	-	1	5 493	444	-	3 802	24 325	-	264	2 966	46	447	54	640	34 921	94	25	-	23 690	145 781	
- mai "	15 383	51	2 160	-	2	28 045	1	-	2 782	392	11 778	3 956	29 489	-	308	4 014	11 721	8 867	49	1 056	26 931	47	26	1	28 531	175 590	
- juin "	17 953	31	1 989	20	24	22 272	1	-	3 032	504	49	4 446	29 427	-	110	3 644	896	1 044	52	1 247	33 368	46	2	6	31 375	151 538	
- juillet "	18 678	61	1 152	21	25	18 161	1	-	11 388	323	-	4 840	41 199	-	330	3 070	380	242	-	745	25 889	24	-	-	28 040	154 570	
- août "	21 156	97	707	-	4	19 701	-	-	3 989	96	33	5 022	27 518	-	-	2 724	136	284	-	796	27 651	24	23	10	28 323	138 294	
- septembre "	14 478	325	618	-	24	19 330	-	-	2 330	65	48	5 067	32 748	-	86	2 213	1 002	357	36 049	836	22 552	95	23	4	31 893	170 143	
Total	205 585	786	12 849	763	910	362 101	3	18	48 603	2 898	12 030	42 704	389 915	1	1 846	34 131	17 017	12 181	48 323	10 036	309 214	679	203	238	318 625	1 831 660	
<i>dont DOM</i>	7 714		868			49 429			2 584			1 138	43 005			1 504	15 414	8 066	46 800	535	18 925		43		400	196 425	
Campagne 2017/18 (Oct 17 à Septembre 18)																											
- octobre 2017	12 874	52	1 652	200	1	46 490	1	-	4 357	110	-	3 076	50 699	-	1	19 687	730	260	5 494	917	30 071	24	23	7	42 187	218 913	
- novembre "	14 722	203	1 704	20	25	53 481	-	-	4 609	40	50	2 842	56 092	1	-	39 586	2 973	223	5 832	963	33 072	24	22	9	47 456	263 949	
- décembre "	13 223	67	2 456	20	24	41 762	-	-	5 351	46	-	1 240	57 482	1	-	23 295	1 361	187	5 475	538	27 219	-	23	-	45 803	225 573	
- janvier 2018	19 957	76	572	160	24	45 768	-	-	2 695	116	71	1 857	39 034	-	-	10 905	1 764	190	203	898	35 302	-	1	-	66 019	225 612	
- février "	15 401	73	836	-	1	55 525	-	-	4 175	72	-	1 657	38 094	-	20	4 070	2 321	188	16	806	33 156	23	24	-	34 476	190 934	
- mars "	17 122	103	1 723	20	21	34 906	-	1	3 221	142	1	1 694	37 194	-	-	6 443	1 320	79	72	1 011	36 197	48	45	8	20 848	162 189	
- avril "	15 044	46	925	40	-	55 410	-	2	3 144	13	-	2 105	27 471	-	-	6 883	1 301	53	93	1 033	35 212	117	-	1	26 617	175 510	
Total	108 343	620	9 868	460	96	333 342	1	3	27 552	539	122	14 471	306 066	2	21	110 839	11 770	1 180	17 185	6 166	230 229	236	138	25	283 406	1 462 880	
<i>dont DOM</i>	2 961		66			46 072			935				17 016			860	2 853		292	100			105		424	71 684	

Importations françaises de sucre des pays tiers par pays d'origine en 2016/17 et 2017/18

(en t de sucre blanc)

	Total Du 1.10.2016 30.09.2017	novembre 2017	décembre 2017	janvier 2018	février 2018	mars 2018	avril 2018	Total Du 1.10.2017 30.04.2018
En provenance des ACP et Inde								
- Côte d'Ivoire	-	-	-	-	-	-	-	-
- Inde	519	57	48	3	58	86	-	396
- Madagascar	-	-	-	-	-	1	-	16
- Malawi	-	-	-	-	-	-	-	-
- Mozambique	-	-	-	-	-	-	-	-
- Ile Maurice	21 432	2 697	2 467	659	3 917	1 995	471	13 988
- Swaziland	1 780	-	-	-	-	-	-	-
- Zambie	-	-	-	-	-	-	-	-
- Zimbabwe	-	-	-	-	-	-	-	-
	23 731	2 754	2 515	662	3 975	2 082	471	14 400
<i>dont sucre blanc :</i>	18 795	2 122	2 057	501	2 201	1 776	0	10 148
En provenance d'autres pays								
- Afrique du Sud	2 702	200	122	126	219	150	195	1 359
- Algérie	22 089	2 509	1 056	1 876	3 514	1 012	2 024	14 034
- Argentine	1 265	448	223	796	156	308	24	2 824
- Brésil	16 246	1 024	2 155	1 501	1 697	1 670	2 221	11 736
- Burkina Faso	-	-	-	-	-	-	-	-
- Canada	3	-	2	-	-	-	-	2
- Chine	111	3	-	2	20	18	19	96
- Colombie	3 978	1 065	369	89	66	62	484	2 790
- Corée du Sud	-	1	-	-	-	-	-	1
- Costa Rica	683	58	19	41	78	40	38	274
- Cuba	196	23	-	23	-	47	23	140
- Egypte	-	-	-	-	-	-	-	-
- Emirats Arabes Unis	726	-	-	-	-	-	1	2
- Equateur	19	-	-	-	-	-	-	-
- Etats-Unis	113	5	2	11	1	-	3	23
- Guatemala	96	-	-	24	-	-	-	24
- Israel	5	-	-	-	4	5	-	9
- Japon	1	-	-	-	-	-	-	-
- Maroc	464	-	107	28	28	49	26	238
- Mauritanie	-	-	-	-	-	-	-	-
- Mexique	-	-	-	-	-	-	-	-
- Nouvelle Guinée Papouasie	21	-	-	-	-	-	21	21
- Pakistan	-	-	-	-	-	-	-	-
- Panama	2	-	-	1	-	-	-	1
- Paraguay	1 641	103	208	319	158	406	11	1 343
- Pérou	312	17	17	43	56	54	37	224
- Philippines	343	12	23	23	29	23	41	174
- République Dominicaine	1	-	-	-	-	-	-	-
- Sri Lanka	-	3	4	1	-	1	-	9
- Suisse	10	-	1	1	6	-	-	8
- Surinam	8	1	1	1	-	1	1	5
- Taiwan	-	-	-	-	-	-	-	-
- Thaïlande	5 939	124	88	12	206	182	1 114	2 802
- Togo	-	-	-	-	-	-	-	-
- Tunisie	22	-	-	-	-	-	-	-
- Turquie	-	-	-	-	-	-	-	-
- Vietnam	-	-	-	-	-	-	-	-
	56 996	5 596	4 397	4 918	6 238	4 028	6 283	38 139
<i>dont sucre blanc :</i>	49 392	4 539	3 291	4 116	5 726	3 458	5 617	32 744
- Origine non déterminée	26	3	1	1	3	0	1	11
Divers (1)	-	-	-	-	-	-	-	-
Total général	80 753	8 353	6 913	5 581	10 216	6 110	6 755	52 550
<i>dont sucre blanc :</i>	68 199	6 661	5 348	4 617	7 929	5 234	5 617	42 894

(1) Les quantités négatives sur cette ligne proviennent d'un retranchement des quantités importées en perfectionnement actif.

Source : Douanes

Importations françaises de sucre des pays tiers par pays d'origine de 2014/15 à 2016/17

(en t de sucre blanc)

	2014/15 de 10/2014 à 09/2015	2015/16 de 10/2015 à 09/2016	2016/17											2016/17 de 10/2016 à 09/2017	
			octobre 2016	novembre 2016	décembre 2016	janvier 2017	février 2017	mars 2017	avril 2017	mai 2017	juin 2017	juillet 2017	août 2017		septembre 2017
EN PROVENANCE DES ACP ET INDE															
- Côte d'Ivoire	2	-	-	-	-	-	-	-	-	-	-	-	-	-	-
- Guyana	-	-	-	-	-	-	-	-	-	-	-	-	-	-	-
- Inde	2 012	1 542	142	26	70	70	-	-	11	26	87	39	25	23	519
- Madagascar	15	118	-	-	-	-	-	-	-	-	-	-	-	-	-
- Malawi	61	184	-	-	-	-	-	-	-	-	-	-	-	-	-
- Mozambique	23 140	-	-	-	-	-	-	-	-	-	-	-	-	-	-
- Ile Maurice	4 775	14 678	1 874	1 364	1 366	1 367	1 351	2 229	1 904	2 041	1 256	1 578	2 366	2 736	21 432
- Swaziland	-	3 075	280	-	516	-	-	-	335	-	356	-	293	-	1 780
- Zambie	-	-	-	-	-	-	-	-	-	-	-	-	-	-	-
- Zimbabwe	45 576	-	-	-	-	-	-	-	-	-	-	-	-	-	-
	75 581	19 597	2 296	1 390	1 952	1 437	1 351	2 229	2 250	2 067	1 699	1 617	2 684	2 759	23 731
<i>dont sucre blanc :</i>	2 685	14 887	2 216	1 123	1 462	1 058	1 027	1 953	1 444	1 568	908	1 544	1 917	2 575	18 795
EN PROVENANCE D'AUTRES PAYS															
- Afrique du Sud	2 370	2 319	168	48	170	420	50	127	225	253	250	549	245	197	2 702
- Algérie	5 055	11 975	1 565	638	704	1 782	1 986	2 844	1 766	1 844	2 298	1 549	1 822	3 291	22 089
- Argentine	324	1 435	58	34	96	63	136	-	189	35	348	34	-	272	1 265
- Australie	-	-	-	-	-	-	-	-	-	-	-	-	-	-	-
- Barbades	-	-	-	-	-	-	-	-	-	-	-	-	-	-	-
- Bosnie Herzegovine	-	-	-	-	-	-	-	-	-	-	-	-	-	-	-
- Brésil	7 235	13 877	2 718	2 758	1 274	1 472	565	960	948	1 709	846	1 103	1 052	841	16 246
- Chine	126	133	1	-	-	4	17	22	2	31	29	1	3	1	111
- Colombie	3 466	4 301	858	354	429	46	165	113	183	370	308	448	136	568	3 978
- Corée du Sud	6	7	-	-	-	-	-	-	-	0	0	-	-	-	-
- Costa Rica	693	724	19	19	58	38	5	89	19	44	102	43	39	208	683
- Cuba	-	55	2	38	-	-	25	-	10	23	47	23	4	24	196
- Egypte	-	3 024	0	-	-	-	-	-	-	-	-	-	-	-	-
- Emirats Arabes Unis	22	7 359	0	720	-	1	-	-	2	1	-	1	1	1	726
- Equateur	6	15	-	-	-	10	-	-	-	9	-	-	-	-	19
- Etats-Unis	48	78	4	3	9	20	1	12	4	22	12	12	4	10	113
- Guatemala	-	246	96	-	-	-	-	-	-	-	-	-	-	-	96
- Israël	6	5	-	-	-	-	-	5	-	-	-	-	-	-	5
- Japon	1	-	-	-	-	-	1	-	-	-	-	-	-	-	1
- Malaisie	-	-	-	-	-	-	-	-	-	-	-	-	-	-	-
- Maroc	192	123	1	6	106	33	3	2	121	30	27	81	52	2	464
- Mauritanie	32	25	-	-	-	-	-	-	-	-	-	-	-	-	-
- Mexique	-	-	-	-	-	-	-	-	-	-	-	-	-	-	-
- Nouvelle Guinée Papouasie	21	63	-	-	-	21	-	-	-	-	-	-	-	-	21
- Pakistan	-	-	-	-	-	-	-	-	-	-	-	-	-	-	-
- Panama	-	-	-	-	-	-	-	-	-	-	2	-	-	-	2
- Paraguay	700	1 655	66	51	140	54	104	188	236	300	139	256	77	30	1 641
- Pérou	202	219	36	16	16	17	33	34	51	10	67	16	16	-	312
- Philippines	134	215	23	12	28	23	-	41	30	29	40	41	35	41	343
- République Dominicaine	-	-	1	-	-	-	-	-	-	-	-	-	-	-	1
- Sierra Leone	-	-	-	-	-	-	-	-	-	-	-	-	-	-	-
- Sri Lanka	1	-	-	-	-	-	-	-	-	-	-	-	-	-	-
- Suisse	4	29	1	-	1	-	1	1	1	1	2	1	-	1	10
- Surinam	11	10	-	1	1	-	1	-	1	-	-	-	2	2	8
- Taiwan	-	-	-	-	-	-	-	-	-	-	-	-	-	-	-
- Thaïlande	9 001	7 470	166	7	34	32	404	654	746	209	1 107	956	652	972	5 939
- Tunisie	21	-	-	-	-	-	22	-	-	-	-	-	-	-	22
- Turquie	-	3	-	-	-	-	-	-	-	-	-	-	-	-	-
- Vietnam	-	9	-	-	-	-	-	-	-	-	-	-	-	-	-
	29 677	55 374	5 783	4 705	3 066	4 036	3 519	5 092	4 533	4 912	5 634	5 113	4 140	6 463	56 996
<i>dont sucre blanc :</i>	23 173	47 877	4 930	4 016	2 409	3 139	3 265	4 414	4 038	4 296	4 873	4 240	3 757	6 015	49 392
- Origine non encore déterminée	12	12	2	-	11	-	-	5	2	-	4	-	2	-	26
Divers (1)	-334	-27	-	-	-	-	-	-	-	-	-	-	-	-	-
Total général	104 936	74 956	8 079	6 095	5 029	5 473	4 870	7 326	6 785	6 979	7 337	6 730	6 826	9 222	80 753
<i>dont sucre blanc :</i>	25 859	62 764	7 146	5 139	3 881	4 197	4 292	6 367	5 482	5 864	5 781	5 784	5 676	8 590	68 199

(1) Les quantités négatives sur cette ligne proviennent d'un retranchement des quantités importées au titre du perfectionnement actif.

Source : Douanes

**Exportations françaises de sucre vers les pays tiers
par pays de destination en 2016/17 et 2017/18 (1)**

(en t de sucre blanc)

	Total du 1.10.2016 30.09.2017	novembre 2017	décembre 2017	janvier 2018	février 2018	mars 2018	avril 2018	Total du 1.10.2017 30.04.2018
Afrique								
Afrique du Nord :								
- Algérie	31 921	2 202	-	815	146	32	64	4 421
- Egypte	42 763	4 066	21 471	25 188	3 294	27 917	33 840	130 012
- Libye	3 013	-	18 752	-	264	-	7 716	26 732
- Maroc	190	18	46	-	68	22	282	452
- Tunisie	683	90	79	82	46	105	44	556
	78 570	6 376	40 348	26 085	3 818	28 076	41 946	162 173
<i>dont sucre brut :</i>	113	28	13	0	2	28	2	73
Afrique Occidentale :								
- Bénin	6 706	1 531	1 524	1 038	2 612	1 692	886	10 094
- Burkina Faso	5 638	-	-	2 777	876	1 147	1 080	5 880
- Côte-d'Ivoire	46	-	-	4	1	1 464	-	1 469
- Gambie	863	-	-	66	600	-	589	1 255
- Ghana	16 331	1 400	1 766	2 523	4 294	1 696	1 475	19 276
- Guinée	2 868	1	1 309	1 921	1 549	5 331	3 449	13 561
- Guinée-Bissau	-	-	-	-	-	240	240	480
- Libéria	154	-	262	-	22	382	600	1 266
- Mali	12 820	-	-	154	12	65	-	231
- Mauritanie	7 546	42 204	23 000	-	-	-	44	85 248
- Niger	5 473	-	-	1 532	4 231	151	753	6 667
- Nigéria	-	-	-	-	-	-	-	-
- Sénégal	14 040	841	1 023	835	9 136	21 703	857	34 397
- Sierra Léone	19 388	-	-	240	-	86	8 652	17 478
- Soudan	20 000	-	-	-	-	-	-	-
- Tchad	14	-	-	-	3	-	-	3
- Togo	4 599	901	-	3 683	4 239	622	326	9 772
	116 486	46 878	28 884	14 773	27 575	34 579	18 951	207 077
<i>dont sucre brut :</i>	19	1	2	0	5	0	4	13

(1) Il s'agit des quantités de sucre dédouanées vers un pays tiers au départ de France, à l'exclusion des dédouanements effectués en Belgique.

Source : Douanes

**Exportations françaises de sucre vers les pays tiers
par pays de destination en 2016/17 et 2017/18 (1)**

(en t de sucre blanc)

(en t de sucre blanc)

	Total du 1.10.2016 30.09.2017	novembre 2017	décembre 2017	janvier 2018	février 2018	mars 2018	avril 2018	Total du 1.10.2017 30.04.2018
Afrique Centrale Orientale et Australe :								
- Afrique du Sud & Lesotho	136	-	-	240	-	1 824	5 040	7 104
- Angola	-	-	-	-	-	-	-	-
- Cameroun	19 797	13 905	1	961	558	-	-	20 843
- République Centrafricaine	3	-	-	-	-	-	-	1
- Comores	4	-	-	-	-	-	-	1
- Congo (Rep)	4	-	-	-	-	-	-	1
- Djibouti	62	-	11	-	40	22	1	90
- Erythrée/Ethiopie/Somalie	155	-	375	-	-	-	-	375
- Gabon	1 119	1	4	-	2	1	4	15
- Guinée équatoriale	2 282	164	65	109	44	212	87	753
- Kenya	115	-	-	-	-	-	-	897
- Madagascar	9	-	-	-	-	-	-	6
- Namibie	-	-	-	-	-	-	960	960
- Ouganda	-	621	-	-	-	504	-	1 631
- Tanzanie	2 933	1 944	1 392	1 704	240	144	2 616	9 840
	26 619	16 635	1 848	3 014	884	2 707	8 708	42 517
<i>dont sucre brut :</i>	7	0	0	0	0	0	0	4
Amériques								
- Antilles néerlandaises	-	-	-	-	-	-	-	-
- Bresil	1	-	-	-	-	-	-	-
- Canada	454	17	14	16	112	140	236	563
- Chili	58	-	19	264	-	506	874	1 663
- Dominique	-	-	-	-	-	-	-	-
- Etats-Unis	253	51	19	-	29	18	12	150
- Haïti	-	-	-	-	-	-	-	10 900
- Mexique	2	1	-	-	1	-	-	2
- Surinam	230	-	-	-	-	-	-	-
	998	69	52	280	142	664	1 122	13 278
<i>dont sucre brut :</i>	177	14	23	13	0	17	13	96

**Exportations françaises de sucre vers les pays tiers
par pays de destination en 2016/17 et 2017/18 (1)**

	(en t de sucre blanc)							(en t de sucre blanc)
	total du 1.10.2016 30.09.2017	novembre 2017	décembre 2017	janvier 2018	février 2018	mars 2018	avril 2018	total du 1.10.2017 30.04.2018
Asie								
Asie occidentale								
- Arabie Saoudite	3 291	744	506	486	1 010	374	1 249	6 654
- Bahreïn	467	-	-	-	-	223	120	343
- Cisjordanie	1 150	-	-	-	-	-	-	-
- Emirats Arabes Unis	10 553	49	1 200	484	1 532	1 751	542	5 575
- Irak	-	-	-	-	-	-	-	-
- Iran	-	-	-	-	-	-	-	-
- Israël	25 265	1 538	2 299	3 297	6 854	3 643	4 029	24 793
- Jordanie	839	102	2	106	105	106	149	590
- Koweït	2 087	22	-	768	1	541	576	1 915
- Liban	19 584	3 880	2 478	4 199	4 141	1 975	2 141	23 987
- Qatar	2	-	-	-	-	168	-	168
- Oman	92	-	-	48	-	48	460	556
- Syrie	3 976	-	34 504	16 500	30 000	-	29 600	113 124
- Yémen	-	-	-	-	-	-	-	-
	67 306	6 335	40 989	25 888	43 643	8 829	38 866	177 705
<i>dont sucre brut :</i>	34	2	0	2	4	7	0	15
Autres pays d'Asie :								
- Bangladesh	482	51	40	60	40	40	60	331
- Brunéi	-	-	-	-	-	-	-	-
- Chine	-	-	-	-	-	-	-	-
- Corée	1 462	1	193	9	46	102	88	440
- Hong-Kong	39	-	6	25	20	6	1	63
- Inde	65	2	-	-	12	-	-	14
- Japon	423	37	36	18	21	16	39	200
- Kirgizstan	-	-	-	-	-	-	-	-
- Malaisie	30	-	-	-	-	-	-	-
- Maldives	7	-	-	3	-	-	-	3
- Pakistan	80	-	-	-	-	-	-	-
- Philippines	4	-	-	-	-	-	-	-
- Singapour	1 946	-	-	-	-	-	486	493
- Sri Lanka	4 600	-	-	5 712	-	-	-	6 264
- Taiwan	25	-	3	-	4	-	3	13
- Thaïlande	-	-	-	-	1	1	-	3
- Pays d'Asie non repris ci-dessus	90	-	-	-	1	20	308	329
	9 253	91	278	5 827	145	185	985	8 153
<i>dont sucre brut :</i>	210	11	16	16	16	12	18	102
Australie et Océanie								
- Australie	32	-	16	2	-	-	8	27
- Fidji	-	-	-	-	-	-	-	-
- Nouvelle Calédonie	357	20	1	35	63	23	13	177
- Nouvelle Zélande	24	-	-	-	-	-	-	-
- Polynésie française / Wallis	105	-	2	18	-	-	-	22
	518	20	19	55	63	23	21	226
<i>dont sucre brut :</i>	83	3	1	11	8	0	6	32

**Exportations françaises de sucre vers les pays tiers
par pays de destination en 2016/17 et 2017/18 (1)**

	(en t de sucre blanc)							(en t de sucre blanc)
	Total du 1.10.2016 30.09.2017	novembre 2017	décembre 2017	janvier 2018	février 2018	mars 2018	avril 2018	Total du 1.10.2017 30.04.2018
Europe (hors UE)								
- Albanie	-	5 840	-	-	-	-	-	5 840
- Andorre	1 128	138	77	-	56	25	113	486
- Azerbaïdjan	6	-	-	-	-	-	4	4
- Bosnie Herzégovine	174	22	-	22	22	-	21	87
- Géorgie	7 483	652	432	361	504	600	816	4 373
- Islande	-	-	-	-	-	-	-	-
- Kosovo	-	-	-	-	-	-	-	-
- Macédoine	-	-	-	-	-	-	-	-
- Monténégro	-	-	-	-	-	-	-	-
- Norvège	81	17	-	-	-	-	19	36
- Ouzbékistan	-	-	-	-	-	-	-	-
- Russie	109	34	-	8	23	23	4	93
- Serbie	-	-	-	-	-	-	-	-
- Suisse	19 238	1 297	1 062	1 625	1 411	1 356	1 757	9 840
- Turquie	26 039	2 837	6 558	783	40	9	55	10 303
- Ukraine	70	34	-	-	32	10	-	76
	54 328	10 871	8 129	2 799	2 088	2 023	2 789	31 138
<i>dont sucre brut :</i>	144	10	12	11	4	9	16	77
- Autres destinations non déterminées	48	0	-	1	-	0	0	2
Divers (1)	0	0	0	0	0	0	0	0
Total général	354 126	87 275	120 547	78 722	78 358	77 086	113 388	642 269
<i>dont sucre brut :</i>	788	69	67	53	39	73	59	416

(1) Il s'agit des quantités de sucre dédouanées vers un pays tiers au départ de France, à l'exclusion des dédouanements effectués en Belgique.

Exportations françaises de sucre vers les pays tiers
par pays de destination de 2014/15 à 2016/17 (1)

(en t de sucre blanc)

	2014/15 de 10/2014 à 09/2015	2015/16 de 10/2015 à 09/2016	2016/17												2016/17 de 10/2016 à 09/2017
			octobre 2016	novembre 2016	décembre 2016	janvier 2017	février 2017	mars 2017	avril 2017	mai 2017	juin 2017	juillet 2017	août 2017	septembre 2017	
Afrique															
Afrique du Nord :															
- Algérie	91 830	36 988	415	620	11 820	75	397	572	15 135	1 385	273	20	1 146	63	31 921
- EFNpte	93 560	1 944	21	209	9 347	125	105	436	8 280	2 730	797	6 024	2 917	11 772	42 763
- Libye	1 990	30 838	-	3 013	-	-	-	-	-	-	-	-	-	-	3 013
- Maroc	244	148	-	2	-	21	54	8	34	-	3	50	18	-	190
- Tunisie	8 955	700	32	21	63	69	44	95	32	50	106	64	29	78	683
	196 579	70 618	468	3 865	2 161	290	600	1 702	23 481	4 165	49 157	6 158	4 110	11 913	78 570
<i>dont sucre brut :</i>	90	103	17	0	2	8	13	5	23	26	2	10	7	0	106
Afrique Occidentale :															
- Bénin	10 923	5 302	1	584	692	281	260	1 859	1 211	801	303	325	151	238	6 706
- Burkina Faso	4 072	4 968	-	-	-	2 075	2 514	828	221	-	-	-	-	-	5 638
- Côte-d'Ivoire	4	4	-	45	-	-	1	-	-	-	-	-	-	-	46
- Gambie	352	308	-	469	-	109	66	44	109	66	-	-	-	-	863
- Ghana	3 701	6 749	676	-	794	209	1 251	567	1 602	549	2 600	2 136	4 081	1 866	16 331
- Guinée	700	1 537	-	219	-	220	312	440	1	973	263	220	-	220	2 868
- Libéria	154	198	22	22	-	22	22	-	22	-	-	-	22	22	154
- Mali	570	335	1	-	-	-	-	2	1	2	328	4 000	8 486	-	12 820
- Mauritanie	0	45	-	-	-	-	1	44	1	7 500	-	-	-	-	7 546
- Niger	4 995	6 181	-	-	-	-	1 532	1 751	876	876	-	438	-	-	5 473
- Nigéria	0	0	-	-	-	-	-	-	-	-	-	-	-	-	0
- Sénégal	9 440	9 552	1	1 334	451	781	143	234	884	793	8 087	342	425	565	14 040
- Sierra Léone	4 690	215	7 043	130	43	-	8 043	4 086	-	-	-	-	43	-	19 388
- Soudan	0	0	-	-	-	-	19 724	276	-	-	-	-	-	-	20 000
- Tchad	17	17	3	-	5	-	1	1	-	2	-	-	2	-	14
- Togo	9 162	5 297	1	-	218	174	217	543	4	455	869	1 201	588	329	4 599
	48 780	40 708	7 748	2 803	2 304	3 871	34 087	5 123	4 932	12 017	1 479	8 662	13 798	3 240	116 486
<i>dont sucre brut :</i>	22	23	1	0	2	0	4	2	3	3	1	0	3	0	16

(1) Les quantités négatives sur cette ligne proviennent d'un retranchement des quantités exportées au titre du perfectionnement actif.

Source : Douanes

Exportations françaises de sucre vers les pays tiers
par pays de destination de 2014/15 à 2016/17 (1)

(en t de sucre blanc)

	2014/15 de 10/2014 à 09/2015	2015/16 mai 2014	2016/17											2016/17 de 10/2016 à 09/2017		
			octobre 2014	novembre 2014	décembre 2014	janvier 2015	février 2015	mars 2015	avril 2015	mai 2015	juin 2015	juillet 2015	août 2015		septembre 2015	
Afrique Centrale																
Orientale et Australe :																
- Afrique du Sud	278	10 003	3	132	-	-	-	-	-	-	-	1	-	-	-	136
- Angola	0	0	-	-	-	-	-	-	-	-	-	-	-	-	-	0
- Cameroun	13 304	14 030	6	2	2 900	2 461	2 070	4 462	1 150	1 381	-	2 327	2 302	736	19 797	
- Comores	0	4	-	-	1	-	-	-	-	-	2	-	1	-	4	
- Congo (Rep)	116	6	1	-	-	-	1	-	-	-	2	-	-	-	4	
- Djibouti	107	40	23	-	18	-	-	2	-	18	-	-	1	-	62	
- Gabon	1 020	1 304	1	-	4	-	2	3	1 104	2	3	-	-	-	1 119	
- Guinée équatoriale	1 069	1 131	152	240	601	87	378	-	183	183	131	65	109	153	2 282	
- Kenya	759	0	-	-	-	-	115	-	-	-	-	-	-	-	115	
- Madagascar	1	11	2	1	-	-	-	3	2	-	-	-	-	1	9	
- Ile Maurice	0	0	-	-	-	-	-	-	-	-	-	-	-	-	0	
	20 885	28 553	1 179	375	826	2 692	2 849	1 029	3 391	1 608	264	2 392	2 942	890	26 619	
<i>dont sucre brut :</i>	1	7	2	-	0	0	-	2	2	-	-	-	1	-	#VALEUR!	
Amériques																
- Antilles néerlandaises	0	0	-	-	-	-	-	-	-	-	-	-	-	-	0	
- Bresil	2	10	1	-	-	-	-	-	-	-	-	-	-	-	1	
- Canada	284	306	-	16	14	17	16	41	15	17	17	271	17	13	454	
- Colombie	0	0	-	-	-	-	-	-	-	-	-	-	-	-	0	
- Dominique	0	0	-	-	-	-	-	-	-	-	-	-	-	-	0	
- Etats-Unis	222	224	23	30	11	24	11	5	19	32	17	49	17	15	253	
- Mexique	0	3	-	-	-	-	1	-	-	-	1	-	-	-	2	
- Surinam	783	0	-	-	-	-	-	-	-	230	-	-	-	-	230	
	1 330	563	43	46	43	41	28	49	53	279	4	320	34	48	998	
<i>dont sucre brut :</i>	207	189	19	13	3	14	5	14	21	14	14	20	14	26	177	

Exportations françaises de sucre vers les pays tiers
par pays de destination de 2014/15 à 2016/17 (1)

(en t de sucre blanc)

	2014/15	2015/16	2016/17											2016/17	
	de 10/2014 à 09/2015	mai 2013	octobre 2014	novembre 2014	décembre 2014	janvier 2015	février 2015	mars 2015	avril 2015	mai 2015	juin 2015	juillet 2015	août 2015	septembre 2015	de 10/2016 à 09/2017
Asie															
- Arabie Saoudite	11 755	3 639	1	667	313	528	284	-	99	456	218	130	240	355	3 291
- Bahreïn	997	16	-	-	-	-	-	7	-	230	-	-	230	-	467
- Cisjordanie	0	3 396	-	-	345	-	-	-	-	-	-	805	-	-	1 150
- Emirats Arabes Unis	535	6 650	-	19	3 395	1 407	3 821	29	18	713	-	19	1 116	16	10 553
- Israël	41 993	26 317	480	155	3 614	6 630	2 745	2 614	1 264	2 159	1 169	1 183	2 157	1 095	25 265
- Jordanie	4 406	1 472	142	23	183	100	42	42	130	1	83	1	48	44	839
- Koweït	8 562	2 359	-	4	230	-	230	236	444	230	230	253	230	-	2 087
- Liban	13 592	8 349	133	1 176	1 526	683	1 483	1 527	2 236	6 659	985	470	1 280	1 426	19 584
- Qatar	1	1	-	-	-	-	1	-	-	-	-	-	-	1	2
- Oman	3 587	0	-	-	-	-	-	-	-	92	-	-	-	-	92
- Syrie	17 204	6 348	-	-	-	-	-	-	-	1 500	-	460	-	2 016	3 976
- Yémen	69	0	-	-	-	-	-	-	-	-	-	-	-	-	0
	102 723	58 569	756	2 044	11 572	9 348	8 606	2 371	4 191	12 040	1 678	3 321	5 301	4 953	67 306
<i>dont sucre brut :</i>	28	39	2	1	1	2	1	3	12	2	7	2	-	2	36
Autres pays d'Asie :															
- Afghanistan	0	0	-	-	-	-	-	-	-	-	-	-	-	-	0
- Bangladesh	11	11	-	42	-	20	40	160	140	20	-	20	20	20	482
- Chine	25	0	-	-	-	-	-	-	-	-	-	-	-	-	0
- Corée du sud	1 348	302	1	7	10	-	254	14	30	1 058	8	17	29	34	1 462
- Hong-Kong	43	30	6	7	-	8	-	-	6	-	-	7	5	-	39
- Inde	106	79	2	24	-	8	-	3	1	12	-	3	12	-	65
- Indonésie	0	0	-	-	-	-	-	-	-	-	-	-	-	-	0
- Japon	456	454	7	25	39	35	45	42	39	42	29	39	47	34	423
- Kirgizstan	0	0	-	-	-	-	0	-	0	0	0	0	0	0	0
- Malaisie	46	9	7	16	-	-	-	-	-	-	-	-	7	-	30
- Maldives	4	7	-	2	-	2	-	-	0	0	-	-	3	-	7
- Pakistan	0	2	-	-	-	-	40	40	-	-	-	-	-	-	80
- Philippines	9	3	-	-	-	3	1	-	-	-	-	-	-	-	4
- Singapour	7	17	-	-	6	-	120	-	240	240	720	319	-	301	1 946
- Sri Lanka	0	10 919	-	-	2 760	1 840	-	-	-	-	-	-	-	-	4 600
- Taïwan	22	26	-	8	-	7	4	-	-	3	-	3	-	-	25
- Thaïlande	10	9	-	-	-	-	-	-	-	-	-	-	-	-	0
- Viêt-Nam	80	80	5	19	29	1	9	1	-	9	-	-	-	17	90
	2 167	11 948	28	150	63	1 924	513	24	456	1 384	112	408	123	406	9 253
<i>dont sucre brut :</i>	199	205	5	27	18	24	19	21	19	18	14	20	19	6	190
Australie et Océanie															
- Australie	65	35	-	-	-	-	17	-	-	10	-	4	1	-	32
- Nouvelle Calédonie	399	365	70	22	36	34	36	21	23	19	21	23	36	16	357
- Nouvelle Zélande	2	0	-	-	-	-	-	-	22	-	-	-	1	1	24
- Polynésie française	133	87	1	-	19	19	2	-	14	18	-	2	11	19	105
	599	487	71	22	32	53	55	62	59	47	58	29	49	36	518
<i>dont sucre brut :</i>	68	57	12	2	12	12	5	4	7	6	4	1	11	7	70

Exportations françaises de sucre vers les pays tiers
par pays de destination de 2014/15 à 2016/17 (1)

(en t de sucre blanc)

	2014/15 de 10/2014 à 09/2015	2015/16 mai 2013	2016/17											2016/17 de 10/2016 à 09/2017	
			octobre 2014	novembre 2014	décembre 2014	janvier 2015	février 2015	mars 2015	avril 2015	mai 2015	juin 2015	juillet 2015	août 2015		septembre 2015
Europe (hors UE)															
- Andorre	1 646	1 216	22	105	83	128	115	81	69	89	163	113	67	93	1 128
- Azerbaïdjan	19	7	-	-	-	-	-	-	-	-	-	-	6	-	6
- Bosnie Herzégovine	132	153	22	-	-	22	22	-	22	-	21	22	-	43	174
- Croatie															
- Géorgie	2 099	1 269	-	-	1	6	-	108	240	902	288	5 889	1	48	7 483
- Islande	0	0	-	-	-	-	-	-	-	-	-	-	-	-	0
- Kosovo	0	0	-	-	-	-	-	-	-	-	-	-	-	-	0
- Macédoine	0	0	-	-	-	-	-	-	-	-	-	-	-	-	0
- Monténégro	0	0	-	-	-	-	-	-	-	-	-	-	-	-	0
- Norvège	78	76	20	-	-	-	-	17	-	12	-	-	10	22	81
- Russie	1 890	174	3	4	2	29	3	3	7	3	3	27	-	25	109
- Serbie	0	0	-	-	-	-	-	-	-	-	-	-	-	-	0
- Suisse	36 664	52 341	446	877	1 393	1 257	1 208	1 210	874	2 491	2 501	2 397	2 560	2 024	19 238
- Turquie	3 794	27 385	5	563	122	32	2	31	10 057	-	108	15 052	45	22	26 039
- Ukraine	20	44	19	12	-	14	10	-	-	2	-	1	12	-	70
	46 342	82 665	537	1 561	9 126	1 488	1 360	764	11 269	3 499	3 000	23 501	2 701	2 277	54 328
<i>dont sucre brut :</i>	126	125	14	10	6	17	13	15	13	6	9	17	9	15	135
- Autres destinations non déterminées	5	7	20	-	-	4	-	21	-	-	1	1	-	1	48
Divers (1)	-479	-91	-	-	-	-	-	-	-	-	-	-	-	-	0
Total général	418 931	294 027	10 850	10 866	26 127	19 711	48 098	10 913	47 832	35 039	55 752	44 792	29 058	23 764	354 126
<i>dont sucre brut :</i>	742	748	72	53	44	77	60	66	100	75	51	70	64	56	788

(1) Les quantités négatives sur cette ligne proviennent d'un retranchement des quantités exportées au titre du perfectionnement actif.

**Certificats délivrés en France pour
l'exportation de sucre**

(en t de sucre valeur blanc)

	Sucres produits dans le quota			Sucres produits au-delà du quota (hors quota)
	Suite adjudication	Délivrance automatique	Certificats délivrés sans restitutions	
Engagements de la campagne 2008/09	-	-	3 171	400 997
Engagements de la campagne 2009/10	-	-	67 450	501 212
Engagements de la campagne 2010/11	-	-	9 538	507 228
Engagements de la campagne 2011/12	-	-	31 832	206 718
Engagements de la campagne 2012/13	-	-	3 503	122 757
Engagements de la campagne 2013/14	-	-	7 394	293 609
Engagements de la campagne 2014/15	-	-	19 786	265 986
Engagements de la campagne 2015/16				
octobre 2015	-	-	163	181 104
novembre "	-	-	471	-
décembre "	-	-	466	-
janvier 2016	-	-	143	-
février "	-	-	568	198 000
mars "	-	-	578	-
avril "	-	-	635	-
mai "	-	-	411	-
juin "	-	-	236	-
juillet "	-	-	360	-
août "	-	-	412	-
septembre "	-	-	219	-
	-	-	4 662	379 104
Engagements de la campagne 2016/17				
octobre 2016	-	-	467	132 986
novembre "	-	-	1 166	-
décembre "	-	-	1 139	-
janvier 2017	-	-	1 083	-
février "	-	-	180	167 017
mars "	-	-	254	-
avril "	-	-	392	-
mai "	-	-	373	-
juin "	-	-	331	-
juillet "	-	-	341	-
août "	-	-	450	-
septembre "	-	-	639	-
	-	-	6 815	300 003

Source : FranceAgriMer

VI – Les échanges français de produits sucrés

Importations de produits transformés en provenance de l'UE et des pays tiers

Produits	UE			PT			Total		
	Cumul Du 01.10.16 Au 30.04.17	avril 2018	Cumul Du 01.10.17 Au 30.04.18	Cumul Du 01.10.16 Au 30.04.17	avril 2018	Cumul Du 01.10.17 Au 30.04.18	Cumul Du 01.10.16 Au 30.04.17	avril 2018	Cumul Du 01.10.17 Au 30.04.18
Yoghourts, préparations à base de lait, glaces de consommation (t)	79 311	17 946	86 166	633	108	645	79 944	18 054	86 811
Confiserie sans cacao (t)	66 517	8 798	62 827	3 877	379	3 386	70 394	9 177	66 213
Produits cacaoés (t)	240 777	29 108	236 627	22 417	3 452	29 790	263 194	32 560	266 417
Préparations alimentaires diverses (t)	532 007	76 464	541 253	70 080	10 937	75 103	602 087	87 401	616 356
Biscuiterie (t)	249 793	27 719	225 997	7 169	868	6 763	256 962	28 587	232 760
Boissons non alcoolisées (hl)	2 200 121	348 268	2 473 700	356 988	92 340	404 880	2 557 109	440 608	2 878 580
Liqueurs (hl)	188 456	38 870	199 287	5 247	848	4 859	193 703	39 718	204 146
Fruits à l'état congelé (t)	9 630	1 854	11 685	2 111	233	1 811	11 741	2 087	13 496
Fruits confits (t)	2 208	181	1 960	632	118	777	2 840	299	2 737
Confitures (t)	53 858	7 991	52 353	882	290	2 014	54 740	8 281	54 367
Fruits en conserves avec ou sans alcool (t)	56 629	8 580	60 746	27 866	4 867	27 536	84 495	13 447	88 282
Jus de fruits (t)	394 326	53 964	376 866	110 810	16 934	114 100	505 136	70 898	490 966
Sirops, sucres caramélisés et autres sucres (t)	31 820	7 072	36 024	1 469	328	1 465	38 062	5 932	37 489
Laits et crèmes de lait sucrés (t)	19 960	4 329	25 455	10	1	30	23 888	4 274	25 485

Sources : Douanes et FranceAgriMer

Exportations de produits transformés à destination de l'UE et des pays tiers

Produits	UE			PT			Total		
	Cumul Du 01.10.16 Au 30.04.17	avril 2018	Cumul Du 01.10.17 Au 30.04.18	Cumul Du 01.10.16 Au 30.04.17	avril 2018	Cumul Du 01.10.17 Au 30.04.18	Cumul Du 01.10.16 Au 30.04.17	avril 2018	Cumul Du 01.10.17 Au 30.04.18
Yoghourts, préparations à base de lait, glaces de consommation (t)	248 172	39 362	236 523	29 223	5 670	31 987	277 395	45 032	268 510
Confiserie sans cacao (t)	21 561	2 712	21 562	6 270	949	6 589	27 831	3 661	28 151
Produits cacaoés (t)	168 777	20 885	167 090	23 571	2 542	25 158	192 348	23 427	192 248
Préparations alimentaires diverses (t)	569 104	76 372	565 287	256 861	40 033	271 904	825 965	116 405	837 191
Biscuiterie (t)	145 966	9 311	108 851	32 447	2 301	26 811	178 413	11 612	135 662
Boissons non alcoolisées (hl)	4 251 111	603 963	3 923 278	909 688	158 827	1 008 963	5 160 799	762 790	4 932 241
Liqueurs (hl)	135 019	22 658	133 837	137 642	18 318	135 998	272 661	40 976	269 835
Fruits à l'état congelé (t)	884	142	742	680	91	790	1 564	233	1 532
Fruits confits (t)	2 356	31	585	885	85	316	3 241	116	901
Confitures (t)	28 673	4 368	29 144	21 040	3 320	21 023	49 713	7 688	50 167
Fruits en conserves avec ou sans alcool (t)	11 937	2 299	16 555	3 855	457	3 097	15 792	2 756	19 652
Jus de fruits (t)	28 902	5 173	25 643	11 028	905	7 009	39 930	6 078	32 652
Sirops, sucres caramélisés et autres sucres (t)	84 388	13 951	88 923	21 084	4 824	26 666	105 472	18 775	115 589
Laits et crèmes de lait sucrés (t)	13 153	1 331	10 029	2 122	753	5 729	15 275	2 084	15 758

Sources : Douanes et FranceAgriMer

Importations de sucre sous forme de produits transformés

Produits	UE			PT			Total		
	Cumul Du 1.10.16 Au 30.04.17	avril 2018	Cumul Du 1.10.17 Au 30.04.18	Cumul Du 1.10.16 Au 30.04.17	avril 2018	Cumul Du 1.10.17 Au 30.04.18	Cumul Du 1.10.16 Au 30.04.17	avril 2018	Cumul Du 1.10.17 Au 30.04.18
Yoghourts, préparations à base de lait, glaces de consommation (t)	17 384	3 847	18 728	89	18	96	17 473	3 865	18 824
Confiserie sans cacao (t)	38 601	5 131	36 468	2 335	230	2 048	40 936	5 361	38 516
Produits cacaotés (t)	83 685	10 192	81 807	7 530	1 191	10 324	91 215	11 383	92 131
Préparations alimentaires diverses (t)	75 181	10 824	77 032	8 383	1 177	8 567	83 564	12 001	85 599
Biscuiterie (t)	63 021	5 737	52 620	1 569	151	1 300	64 590	5 888	53 920
Boissons non alcoolisées (hl)	22 003	3 483	24 736	3 571	923	4 048	25 574	4 406	28 784
Liqueurs (hl)	1 675	344	1 853	55	9	62	1 730	353	1 915
Total produits "Hors Annexe I"	301 550	39 558	293 244	23 532	3 699	26 445	325 082	43 257	319 689
Fruits à l'état congelé (t)	1 808	345	2 226	374	41	309	2 182	386	2 535
Fruits confits (t)	747	67	676	294	58	377	1 041	125	1 053
Confitures (t)	19 414	2 801	18 346	266	61	451	19 680	2 862	18 797
Fruits en conserves avec ou sans alcool (t)	6 599	1 018	7 105	2 964	471	2 808	9 563	1 489	9 913
Jus de fruits (t)	33 864	5 173	34 124	6 925	1 012	6 628	40 789	6 185	40 752
Total "Fruits et Légumes Transformés"	62 432	9 404	62 477	10 823	1 643	10 573	73 255	11 047	73 050
Sirops, sucres caramélisés et autres sucres (t)	22 697	3 506	22 615	880	202	824	23 577	3 708	23 439
Laits et crèmes de lait sucrés (t)	9 006	1 616	9 598	4	0	10	9 010	1 616	9 608
Total	395 685	54 084	387 934	35 239	5 544	37 852	430 924	59 628	425 786

Sources : Douanes et FranceAgriMer

Exportations de sucre sous forme de produits transformés

Produits	UE			PT			Total		
	Cumul Du 1.10.16 Au 30.04.17	avril 2018	Cumul Du 1.10.17 Au 30.04.18	Cumul Du 1.10.16 Au 30.04.17	avril 2018	Cumul Du 1.10.17 Au 30.04.18	Cumul Du 1.10.16 Au 30.04.17	avril 2018	Cumul Du 1.10.17 Au 30.04.18
Yoghourts, préparations à base de lait, glaces de consommation (t)	42 076	6 954	41 043	5 871	1117	6 314	47 947	8 071	47 357
Confiserie sans cacao (t)	12 677	1 604	12 709	3 648	560	3 847	16 325	2 164	16 556
Produits cacaotés (t)	58 249	7 212	57 562	7 954	861	8 482	66 203	8 073	66 044
Préparations alimentaires diverses (t)	96 077	12 665	95 531	59 850	10069	67 005	155 927	22 734	162 536
Biscuiterie (t)	40 440	1 629	25 331	9 919	478	7 523	50 359	2 107	32 854
Boissons non alcoolisées (hl)	42 511	6 040	39 234	9 098	1588	10 089	51 609	7 628	49 323
Liqueurs (hl)	2 012	279	1 893	2 733	351	2 684	4 745	630	4 577
Total produits "Hors Annexe I"	294 042	36 383	273 303	99 073	15 024	105 944	393 115	51 407	379 247
Fruits à l'état congelé (t)	173	26	141	132	18	154	305	44	295
Fruits confits (t)	1 246	15	295	423	34	121	1 669	49	416
Confitures (t)	13 180	1 931	13 278	9 420	1542	9 466	22 600	3 473	22 744
Fruits en conserves avec ou sans alcool (t)	1 283	243	1 817	392	47	322	1 675	290	2 139
Jus de fruits (t)	4 434	755	3 869	872	76	605	5 306	831	4 474
Total "Fruits et Légumes Transformés"	20 316	2 970	19 400	11 239	1 717	10 668	31 555	4 687	30 068
Sirops, sucres caramélisés et autres sucres (t)	45 171	7 405	47 321	10 579	2464	13 598	55 750	9 869	60 919
Laits et crèmes de lait sucrés (t)	5 060	522	3 835	793	308	2 133	5 853	830	5 968
Total	364 589	47 280	343 859	121 684	19 513	132 343	486 273	66 793	476 202

Sources : Douanes et FranceAgriMer

Solde des échanges de sucre sous forme de produits transformés
(évaluation)

Produits	UE			PT			Total		
	Cumul Du 1.10.16 Au 30.04.17	AVRIL 2018	Cumul Du 1.10.17 Au 30.04.18	Cumul Du 1.10.16 Au 30.04.17	AVRIL 2018	Cumul Du 1.10.17 Au 30.04.18	Cumul Du 1.10.16 Au 30.04.17	AVRIL 2018	Cumul Du 1.10.17 Au 30.04.18
Yoghourts, préparations à base de lait, glaces de consommation (t)	24 692	3 341	22 315	5 782	1 167	6 218	30 474	4 508	28 533
Confiserie sans cacao (t)	-25 924	-4 132	-23 759	1 313	229	1 799	-24 611	-3 903	-21 960
Produits cacaoés (t)	-25 436	-2 871	-24 245	424	-208	-1 842	-25 012	-3 079	-26 087
Préparations alimentaires diverses (t)	20 896	2 458	18 499	51 467	9 475	58 438	72 363	11 933	76 937
Biscuiterie (t)	-22 581	-5 027	-27 289	8 350	337	6 223	-14 231	-4 690	-21 066
Boissons non alcoolisées (hl)	20 508	3 589	14 498	5 527	923	6 041	26 035	4 512	20 539
Liqueurs (hl)	337	-69	40	2 678	476	2 622	3 015	407	2 662
Total produits "Hors Annexe I"	-7 508	-2 711	-19 941	75 541	12 399	79 499	68 033	9 688	59 558
Fruits à l'état congelé (t)	-1 635	-288	-2 085	-242	-14	-155	-1 877	-302	-2 240
Fruits confits (t)	499	-57	-381	129	-44	-256	628	-101	-637
Confitures (t)	-6 234	-815	-5 068	9 154	1 379	9 015	2 920	564	3 947
Fruits en conserves avec ou sans alcool (t)	-5 316	-693	-5 288	-2 572	-368	-2 486	-7 888	-1 061	-7 774
Jus de fruits (t)	-29 430	-4 677	-30 255	-6 053	-920	-6 023	-35 483	-5 597	-36 278
Total "Fruits et Légumes Transformés"	-42 116	-6 530	-43 077	416	33	95	-41 700	-6 497	-42 982
Sirops, sucres caramélisés et autres sucres (t)	22 474	2 628	24 706	9 699	2 124	12 774	32 173	4 752	37 480
Laits et crèmes de lait sucrés (t)	-3 946	-1 083	-5 763	789	500	2 123	-3 157	-583	-3 640
Total	-31 096	-7 696	-44 075	86 445	15 056	94 491	55 349	7 360	50 416

Sources : Douanes et FranceAgriMer

VII – Les échanges français de mélasses

Bilan des échanges extérieurs français de mélasses

(en tonnes)

	IMPORTATIONS			EXPORTATIONS		
	UE	PAYS TIERS	TOTAL	UE	PAYS TIERS	TOTAL
Campagne 2006/07						
<i>Total du 1/07 au 30/09</i>	154 069	244 924	398 993	21 090	4 419	25 509
Campagne 2007/08						
<i>Total du 1/10 au 30/09</i>	123 454	350 261	473 715	23 230	25	23 255
Campagne 2008/09						
<i>Total du 1/10 au 30/09</i>	110 829	206 629	317 458	36 334	4	36 338
Campagne 2009/10						
<i>Total du 1/10 au 30/09</i>	125 888	160 137	286 025	25 284	4	25 288
Campagne 2010/11						
<i>Total du 1/10 au 30/09</i>	141 289	159 968	301 257	16 725	2 385	19 110
Campagne 2011/12						
<i>Total du 1/10 au 30/09</i>	152 601	171 207	323 808	3 743	18	3 761
Campagne 2012/13						
<i>Total du 1/10 au 30/09</i>	164 722	162 118	326 840	20 925	4	20 929
Campagne 2013/14						
<i>Total du 1/10 au 30/09</i>	135 682	149 159	284 841	21 624	0	21 624
Campagne 2014/15						
<i>Total du 1/10 au 30/09</i>	131 790	131 684	263 474	34 028	13 028	47 056
Campagne 2015/16						
<i>Total du 1/10 au 30/09</i>	116 379	116 565	232 944	56 097	5 555	61 652
Campagne 2016/17						
- octobre 2016	11 687	10 625	22 312	1 956	0	1 956
- novembre "	10 843	21 871	32 714	1 883	25	1 908
- décembre "	17 051	14 315	31 366	2 038	122	2 160
- janvier 2017	14 667	13 037	27 704	148	333	481
- février "	11 787	9 453	21 240	134	181	315
- mars "	9 310	3 495	12 805	156	405	561
- avril "	3 920	10 869	14 789	1 901	227	2 128
- mai "	6 702	16 329	23 031	2 339	332	2 671
- juin "	5 160	2 401	7 561	2 174	538	2 712
- juillet "	9 401	23 409	32 810	2 033	25	2 058
- août "	6 963	16 414	23 377	2 217	0	2 217
- septembre "	7 305	7 318	14 623	10 163	0	10 163
Total	114 796	149 536	264 332	27 142	2 188	29 330
Campagne 2017/18						
- octobre 2017	14 946	14 675	29 621	1 961	0	1 961
- novembre "	13 881	1 541	15 422	15 676	1	15 677
- décembre "	19 087	3 489	22 576	3 985	3	3 988
- janvier 2018	12 966	15 771	28 737	1 415	0	1 415
- février "	9 478	22 576	32 054	84	0	84
- mars "	8 923	15 831	24 754	71	22	93
- avril "	8 159	5 446	13 605	1 054	0	1 054
Total	87 440	79 329	166 769	24 246	26	24 272

Importations françaises de mélasses en provenance des pays de l'UE (1)

(en tonnes)

	ALL	AUT	DK	ESP	IRL	ITA	LIT	PB	POL	POR	ROU	RU	UEBL	TOTAL (2)
Campagne 2008/09														
Total du 01.10.08 au 30.09.09	89 864	-	-	732	15	105	-	2 606	-	5	16	226	26 425	119 994
Campagne 2009/10														
Total du 01.10.09 au 30.09.10	108 532	-	-	498	-	122	-	29 794	-	-	-	71	6 968	145 985
Campagne 2010/11														
Total du 01.10.10 au 30.09.11	84 085	-	11	368	-	240	-	32 796	3 300	-	-	9 740	10 749	141 289
Campagne 2011/12														
Total du 01.10.11 au 30.09.12	101 671	-	24	320	-	178	-	36 190	3 053	-	-	235	10 930	152 601
Campagne 2012/13														
Total du 01.10.12 au 30.09.13	84 419	-	-	626	-	218	-	61 261	-	-	-	159	18 039	164 722
Campagne 2013/14														
Total du 01.10.13 au 30.09.14	68 217	51	-	1 527	-	518	-	50 718	2	-	-	86	14 563	135 682
Campagne 2014/15														
Total du 01.10.14 au 30.09.15	65 688	-	2 466	4 791	-	229	2	43 571	26	51	-	468	14 498	131 790
Campagne 2015/16														
Total du 01.10.15 au 30.09.16	61 217	-	-	2 234	-	240	-	39 011	1 100	7	-	421	12 149	116 379
Campagne 2016/17														
- octobre 2016	8 335	-	-	27	-	15	-	1 811	144	-	-	1	1 354	11 687
- novembre "	7 967	-	-	12	-	15	-	1 277	1 319	2	-	-	251	10 843
- décembre "	8 681	-	-	33	-	15	-	1	5 066	-	-	1	3 254	17 051
- janvier 2017	1 850	-	-	39	-	20	-	10 117	1 531	-	-	200	910	14 667
- février "	4 878	-	-	186	-	152	-	1 867	699	-	-	84	3 921	11 787
- mars "	4 500	-	-	459	-	157	-	3	66	1	-	2	4 122	9 310
- avril "	2 945	-	72	26	-	161	-	10	10	3	-	2	691	3 920
- mai "	5 717	-	-	18	-	15	-	-	5	-	-	12	935	6 702
- juin "	4 283	-	97	27	-	15	-	20	30	1	-	-	687	5 160
- juillet "	8 582	-	-	32	-	16	-	8	-	2	-	10	751	9 401
- août "	6 002	-	-	103	-	-	-	3	16	-	-	13	826	6 963
- septembre "	7 008	-	-	14	-	15	-	6	24	-	-	10	228	7 305
Total du 01.10.16 au 30.09.17	70 748	-	169	976	-	596	-	15 123	8 910	9	-	335	17 930	114 796
Campagne 2017/18														
- octobre 2017	7 137	-	243	34	-	30	-	7 252	1	3	-	23	223	14 946
- novembre "	9 637	-	-	15	-	15	-	3 937	-	-	-	20	257	13 881
- décembre "	12 802	-	-	15	-	30	-	4 222	1 781	1	-	7	229	19 087
- janvier 2018	9 615	-	-	31	-	16	-	2 951	-	5	-	10	338	12 966
- février "	6 220	-	294	36	-	15	-	687	1 670	1	-	1	554	9 478
- mars "	6 297	-	123	11	-	15	-	1 081	1 024	-	-	1	371	8 923
- avril "	6 475	-	169	29	-	15	-	499	647	-	-	1	324	8 159
Total du 01.10.17 au 30.04.18	58 183	-	829	171	-	136	-	20 629	5 123	10	-	63	2 296	87 440

(1) Seuls sont indiqués les Etats membres en provenance desquels des mélasses ont été importées depuis 2008/09.

(2) Total des pays adhérents à l'UE au cours de la période considérée.

Source : Douanes

Exportations françaises de mélasses à destination des pays de l'UE (1)

(en tonnes)

	ALL	AUT	BUL	CHY	DK	ESP	FIN	GR	ITA	LIT	PB	POL	POR	ROU	RU	SLQ	UEBL	Total (2)
Campagne 2008/09																		
Total du 01.10.08 au 30.09.09	1	-	6	8	395	276	-	9	21	-	14	5 445	-	-	1	-	30 158	36 334
Campagne 2009/10																		
Total du 01.10.09 au 30.09.10	2	-	-	-	424	255	-	9	2	-	106	-	-	-	1	-	24 485	25 284
Campagne 2010/11																		
Total du 01.10.10 au 30.09.11	635	-	1	-	451	50	3	4	845	-	93	-	-	13	-	-	14 630	16 725
Campagne 2011/12																		
Total du 01.10.11 au 30.09.12	542	-	-	-	326	123	3	-	2	-	36	295	1	-	4	1	2 410	3 743
Campagne 2012/13																		
Total du 01.10.12 au 30.09.13	119	-	2	-	455	67	12	-	9	-	52	-	1	31	-	1	19 664	20 925
Campagne 2013/14																		
Total du 01.10.13 au 30.09.14	541	-	2	-	500	70	10	-	69	-	77	-	1	2	71	2	20 279	21 624
Campagne 2014/15																		
Total du 01.10.14 au 30.09.15	585	1	-	-	526	107	4	-	14	-	8 316	-	2	28	-	1	24 442	34 026
Campagne 2015/16																		
Total du 01.10.15 au 30.09.16	707	-	-	-	665	124	12	-	23	1	9 563	-	1	-	-	1	44 996	56 097
Campagne 2016/17																		
- octobre 2016	58	-	-	-	71	-	3	-	4	-	-	-	-	-	-	-	1 820	1 956
- novembre "	52	-	-	-	49	-	-	-	-	-	1	-	-	-	-	-	1 781	1 883
- décembre "	52	2	-	-	50	-	5	-	1	-	11	-	-	-	-	-	1 917	2 038
- janvier 2017	72	-	-	-	-	37	-	-	-	-	14	-	-	-	-	-	25	148
- février "	57	-	-	-	50	-	2	-	-	-	-	-	-	-	-	-	25	134
- mars "	52	1	-	-	50	13	-	-	-	-	14	-	-	-	-	-	26	156
- avril "	27	-	-	-	49	-	3	-	-	-	14	-	-	-	-	-	1 808	1 901
- mai "	53	-	-	-	49	-	1	-	-	-	-	-	-	-	-	-	2 236	2 339
- juin "	51	-	-	-	97	-	1	-	-	-	15	-	1	-	-	-	2 009	2 174
- juillet "	53	-	-	-	49	-	2	-	-	-	14	-	-	-	-	-	1 913	2 031
- août "	56	-	-	-	75	-	2	-	1	-	-	-	-	-	-	-	2 083	2 217
- septembre "	53	-	-	-	25	13	2	-	-	-	10 015	-	-	-	-	1	52	10 163
Total du 01.10.16 au 30.09.17	636	3	-	-	614	63	21	-	6	-	10 098	-	1	-	-	1	15 695	27 140
Campagne 2017/18																		
- octobre 2017	26	-	-	-	74	25	3	-	-	-	-	-	-	1	-	-	1 832	1 962
- novembre "	26	-	-	-	76	12	-	-	2	-	10 014	-	-	-	-	-	5 546	15 676
- décembre "	411	-	-	-	49	151	1	-	-	-	14	-	-	1	-	-	3 358	3 985
- janvier 2018	1	-	-	-	49	-	1	-	-	-	-	-	-	2	-	-	1 362	1 415
- février "	1	-	-	-	24	13	4	-	-	-	14	-	-	-	-	-	28	84
- mars "	5	-	-	-	25	-	-	-	-	-	14	-	1	3	-	-	23	71
- avril "	1	-	-	-	50	-	-	-	-	-	1	-	-	3	-	-	999	1 054
Total du 01.10.17 au 30.04.18	471	-	-	-	347	201	9	-	2	-	10 057	-	1	10	-	-	13 148	24 247

(1) Seuls sont indiqués les Etats membres en provenance desquels des mélasses ont été importées depuis 2008/09.

(2) Total des pays adhérents à l'UE au cours de la période considérée.

Source : Douanes

VIII – Alcool Éthylique

Faits et chiffres

Juin / Juillet 2018

Etats-Unis

Trois mois de baisse consécutifs

Après la baisse du mois de mars les exportations américaines continuent de chuter.

Les exportations du mois d'avril s'élèvent à 618 mlns de litres contre 817 mlns en mars. Elles restent toutefois supérieures à celles d'avril 2017 (340 mlns de litres).

Les principales destinations sont le Brésil avec 231 mlns de litres (362 en mars mais 168,5 mlns en avril 2017) puis le Canada avec 106,6 mlns de litres.

Les exportations vers l'Inde se maintiennent avec 46,5 mlns de litres (contre 44,7 mlns en mars) tandis que les exportations vers la Chine sont marginales (74,8 mlns en mars).

Les exportations vers l'Union européenne totalisent 43 mlns de litres (3 mlns en avril 2017).

Au mois de mai, les exportations atteignent leur plus bas niveau, depuis janvier 2018.

Avec 353 mlns de litres, elles sont bien inférieures à celles de mai 2017 qui s'élevaient à 459 mlns de litres.

Les principales destinations sont le Canada, avec 123 mlns de litres (120 mlns l'année précédente), devant le Pérou avec 48 mlns de litres (18 mlns) et les Philippines avec 36 mlns de litres (21 mlns).

Le Brésil n'arrive qu'en quatrième position avec un peu moins de 36 mlns de litres (contre 231 mlns en avril et 205 mlns en mai 2017).

Les exportations à destination de l'union européenne peinent à atteindre 8 mlns de litres (53 mlns en mai 2017).

Depuis le début de l'année, ce sont près de 3 milliards de litres qui ont été exportés, soit une hausse de 29 %.

Le principal destinataire est le Brésil avec 1,2 milliard de litres (916 mlns entre janvier et mai 2017), suivi du Canada avec 486 mlns de litres (474 mlns) et la Chine avec 200 mlns de litres (rien ou presque durant cette

période en 2017). L'Inde arrive en quatrième position avec 164 mlns de litres (281 mlns en 2017).

Au total, les exportations vers l'Union européenne s'élèvent à 83 mlns de litres (71 mlns de janvier à mai 2017).

Des importations supérieures à l'année passée

Si les importations du mois d'avril ont enregistré leur plus bas niveau depuis quatre mois, avec 59 mlns de litres (77 mlns en mars), elles sont toutefois supérieures à celles d'avril 2017 (36 mlns de litres).

Le principal partenaire des Etats-Unis est le Brésil avec 47 mlns de litres (contre 65 mlns en mars et 27 mlns l'année précédente).

Avec le mois de mai, on note une reprise des importations, avec 75,5 mlns de litres, contre 67,1 mlns en mai 2017. Les importations viennent principalement du Brésil, avec 67,8 mlns de litres (62 mlns en mai 2017).

Depuis le début de l'année les importations ont progressé de 12 %, avec 368 mlns de litres, dont 315 mlns de litres en provenance du Brésil. (fo Licht des 14 juin et 17 juillet 2018)

Brésil

La part de la canne allouée à l'éthanol reste importante

Après la légère baisse de la seconde quinzaine de mai, due principalement à la grève des routiers, la campagne s'est vite relancée dès le mois de juin.

Lors de la première quinzaine de juin se sont 42 Mt de cannes qui ont été écrasées, contre 39,5 mlns lors de la même quinzaine l'année dernière. Ce tonnage a encore augmenté lors de la seconde quinzaine de juin, avec 45,3 Mt de cannes. Toutefois, cette deuxième quinzaine reste en deçà de celle de l'année précédente, durant laquelle 47,7 Mt de cannes avaient été écrasées.

Cela porte le total des cannes écrasées, depuis le début de la campagne, à 222,6 Mt, contre un peu moins de 200 Mt l'année dernière à la même date.

Depuis le début de la campagne, on note une moyenne de près de 130 Kg de sucre récupérable par tonne de cannes.

Principalement due au temps sec, depuis le début de la campagne, la quantité de sucre récupérable est plus élevée que l'année passée. Elle était en augmentation de 5,3 % sur la première quinzaine de juin et de près de 8 % sur la seconde.

Toutefois, cette sécheresse pourrait bien entraîner une baisse significative des rendements dans les mois à venir. En effet, on peut déjà constater que le rendement de cannes par hectare a baissé par rapport à juin dernier.

USA – Ethanol Exports

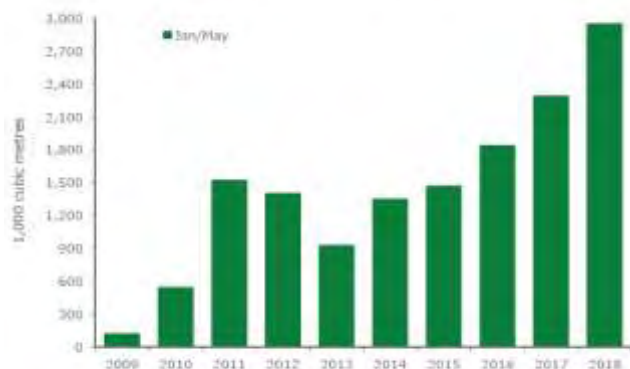

Licht Interactive Data

La part de la canne allouée à la production de sucre reste très importante. Lors de la première quinzaine elle s'élève à 63,5 % et à 62,3 % pour la seconde quinzaine alors qu'elles étaient respectivement de 50,6 et 49,5 % l'année précédente.

Depuis le début de l'année, la moyenne allouée à la production d'éthanol est de 64,40 % contre 52,60 % l'année dernière.

La production d'éthanol pour la première quinzaine est à 2,15 milliards de litres, contre 1,51 milliards lors de la même période l'année dernière et de 2,35 milliards de litres pour la seconde quinzaine (1,80 milliards en 2016/17).

Sur le mois de juin, ce sont donc près de 4,5 milliards de litres qui ont été produits, contre 3,3 l'année dernière, dont 3,0 milliards de litres d'alcool hydraté, pour 1,5 milliard d'alcool anhydre.

**Production bi-mensuelle d'éthanol
(en millions de litres)**

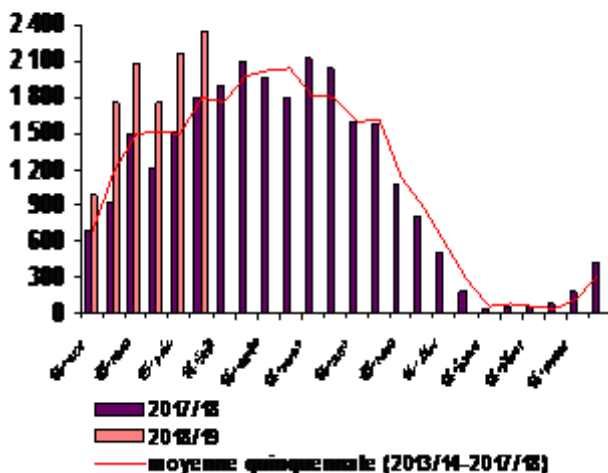

Depuis le début de l'année, la production d'éthanol atteint un peu plus de 11,1 milliards de litres, contre 7,6 milliards à la même époque, lors de la campagne 2017/18, soit une avance de près d'un mois par rapport à la campagne précédente.

Ce volume se compose de 7,8 milliards de litres d'alcool hydraté (+ 76,4 %) et de 3,3 milliards de litres d'alcool déshydraté (+ 2,1%).

Malgré une augmentation de 76 % de la production d'alcool hydraté, l'Unica se veut rassurante sur des risques de problèmes de stockage. Selon elle, le remplissage des cuves est à moins de 35 % de sa capacité. Cette annonce fait suite aux rumeurs récentes selon lesquelles les usines pourraient revenir vers le sucre en raison d'un manque de capacité de stockage de l'éthanol. De son côté, Datagro estime que, depuis le début de la campagne, un peu plus de trois jours ont été perdus en raison des pluies et 5,5 jours d'exploitations suite aux grèves des routiers. A la même période, l'an dernier, plus de 14 jours avaient été perdus.

Pour rappel, la production d'éthanol cumulée, pour la campagne 2017/18, s'élève à plus de 26 milliards de litres contre 25,7 milliards de litres en 2016/17 (+ 1,7 %). (Unica juillet 2018)

L'offre excédentaire d'éthanol pourrait inciter à repenser la composition de la production

L'accroissement des stocks d'éthanol a fait chuter les prix de l'éthanol dans le Centre/Sud (CS) ce qui pourrait inciter les industriels à changer l'affectation de la canne à sucre.

Si la grève des camionneurs a arrêté quelques jours la production d'éthanol carburant, elle a également bloqué la consommation.

Les stocks sont 74 % plus élevés que l'année précédente. Ils s'élèvent à près de 4,7 milliards de litres à la mi-juin, contre 2,7 milliards l'année dernière à la même date, ce qui a fait chuter les prix de l'éthanol dans l'Etat de Sao Paulo de 13 % le mois dernier, de sorte que le sucre VHP rapporte plus que l'éthanol.

Une autre raison qui pourrait s'ajouter en faveur d'une réaffectation des cannes est que le gouvernement, qui sera élu en octobre, pourrait revenir au contrôle de l'État ou au plafonnement des prix de l'essence sur le marché intérieur. Cela rendrait l'éthanol moins compétitif à la pompe.

Enfin, l'affaiblissement du real brésilien incite les entreprises à exporter du sucre afin d'engranger des devises américaines ce qui soulage leurs trésoreries.

Cependant, il faut garder à l'esprit que les sociétés sont payées au comptant pour leur éthanol, alors que les paiements pour le sucre sont habituellement retardés.

De plus, la récolte des cannes à sucre de cette année devrait être inférieure à celle de l'an dernier, de sorte que le pays devra se préparer à une période intercultures plus longue.

Enfin, avec la baisse importante des stocks d'éthanol dans le Nord/Nord-Est, les prix ont fortement augmenté par rapport à ceux du Centre/sud. Cela pourrait entraîner des transferts d'une région à l'autre, faisant baisser de ce fait les stocks du Centre/Sud. (FO LICHT du 17 juillet 2018)

En effet, Les stocks d'éthanol dans le Nord/Nord-Est (NNE) ont atteint leurs plus bas niveaux depuis plusieurs années alors que la récolte de 2017/18 dans cette partie du pays est pratiquement terminée.

Les stocks ne dépassaient pas 32 mlns de litres à la mi-juin, alors qu'ils étaient à 48 mlns de litres début du mois de juin, contre 69 millions un an plus tôt et 57 millions à la mi-mai.

Ce bas niveau des stocks pourrait entraîner un nouvel afflux d'éthanol en provenance des États-Unis, malgré des droits d'importation à 20 %.

En revanche, suite au rythme de production élevé et aux importants stocks de report de la saison 2017/18, les stocks d'éthanol, dans le Centre/Sud (CS), ont atteint des niveaux records à la mi-juin, selon les données officielles.

Au 15 juin 2018, il y avait plus de 4,6 milliards de litres en stock dans le CS, contre 2,7 milliards l'an dernier. L'augmentation des stocks au cours des quatre dernières semaines a été de 1,6 milliard de litres, contre 0,6 milliard l'année dernière.

Les approvisionnements en éthanol hydraté dans le CS sont abondants et correspondent à plus de 64 % des

stocks, un niveau qui a été enregistré pour la dernière fois en 2013 à la même période de l'année.

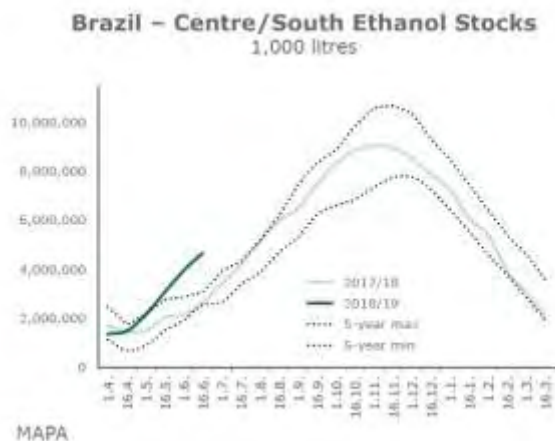

(FO LICHT du 17 juillet 2018)

Reprise des livraisons d'éthanol

Après la grève des routiers, nous pouvions nous attendre à une nouvelle hausse des livraisons d'éthanol dans le Centre/Sud.

En effet, les ventes d'éthanol pour le mois de juin s'élèvent à plus de 2,5 milliards de litres, soit une hausse de 35 % par rapport au mois précédent, et près de 27 % par rapport à juin 2017.

La plus forte progression est à mettre à l'actif de l'éthanol hydraté, avec une hausse de 48 %, par rapport à juin 2017, alors que la production d'éthanol anhydre est équivalente à celle de l'année précédente.

Ce sont 1,7 milliards de litres d'alcool hydraté qui ont été vendues sur le Centre/sud, contre une moitié moins d'alcool déshydraté.

A ce jour, le total des ventes sur le marché intérieur s'élève à 6,3 milliards de litres, contre 5,6 milliards à la même époque l'année dernière, soit une augmentation de 12 %.

L'alcool hydraté augmente de 33 %, avec 4,3 milliards de litres, alors que l'alcool non hydraté est en baisse de 18 %, avec 1,9 milliards de litres. (FO LICHT du 17 juillet 2018)

Reprise des exportations

Les exportations du mois de juin s'élèvent à 132 mlns de litres, en hausse par rapport aux 91,6 mlns de litres de mai. Toutefois, elles sont inférieures aux 161 mlns de juin 2017.

La majeure partie de ces exportations sont à destination des Etats-Unis, avec 76,5 mlns de litres (93,2 mlns en juin 2017) et de la Corée du Sud, avec 44,3 mlns (55,3 mlns en 2017). Depuis le début de la campagne, le Brésil a exporté un peu moins de 300 mlns de litres, contre 373 mlns à la même époque l'année dernière, soit une baisse de 20 %.

Les principales destinations du Brésil sont les Etats-Unis avec 192 mlns de litres (264 mlns en 2017), la Corée du Sud (68,1 mlns/82,3mlns) et le Japon (23,1 mlns/24,9 mlns).

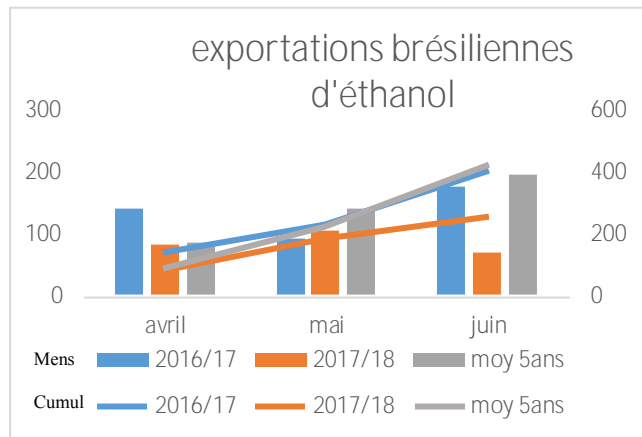

Importations en retrait

Si les importations ont augmenté, par rapport à mai 2018, celles-ci restent inférieures à celles de juin 2017. Elles atteignent 69 mlns de litres, contre 200 mlns l'année dernière. Elles proviennent en totalité des Etats-Unis.

Pour les trois premiers mois de la campagne, ce sont 564 mlns de litres qui ont été importés, contre 560 mlns pour avril / juin 2017. L'ensemble de ces importations proviennent des Etats-Unis.

Les importations de la campagne 2017/2018 ont atteint 1,8 milliards de litres, contre 1,4 milliards de litres pour la campagne 2016/17. (FO LICHT du 2 et 17 juillet 2018)

La demande de maïs pour la fabrication d'éthanol devrait tripler d'ici 2021

Actuellement, il y a quatre installations flexibles entre la transformation de la canne à sucre et du maïs, mais il n'existe qu'une seule usine, en fonction, n'utilisant que le maïs. Celle-ci traite un total de 1,8 million de tonnes. D'ici 2021, elles devraient être huit en fonction. Elles utiliseraient 7,5 Mt de maïs pour la fabrication d'éthanol. Selon la Conab, la demande pourrait même passer à 10 Mt en 2023. (FO LICHT du 17 juillet 2018)

PAKISTAN

Pour les six premiers mois de l'année, les exportations d'éthanol s'élèvent à 341 mlns de litres, contre 286 l'année dernière à la même époque, soit une hausse de près de 20 %.

Les principales destinations du Pakistan sont, la Chine et la Corée du Sud, avec plus de 100 mlns de litres chacun. L'Europe arrive ensuite avec un peu plus de 66 mlns de litres. (FO LICHT du 17 juillet 2018)

EVOLUTION COMPAREE DES COURS DU SUCRE, DE L'ETHANOL (au Brésil) ET DU PETROLE DEPUIS 2000

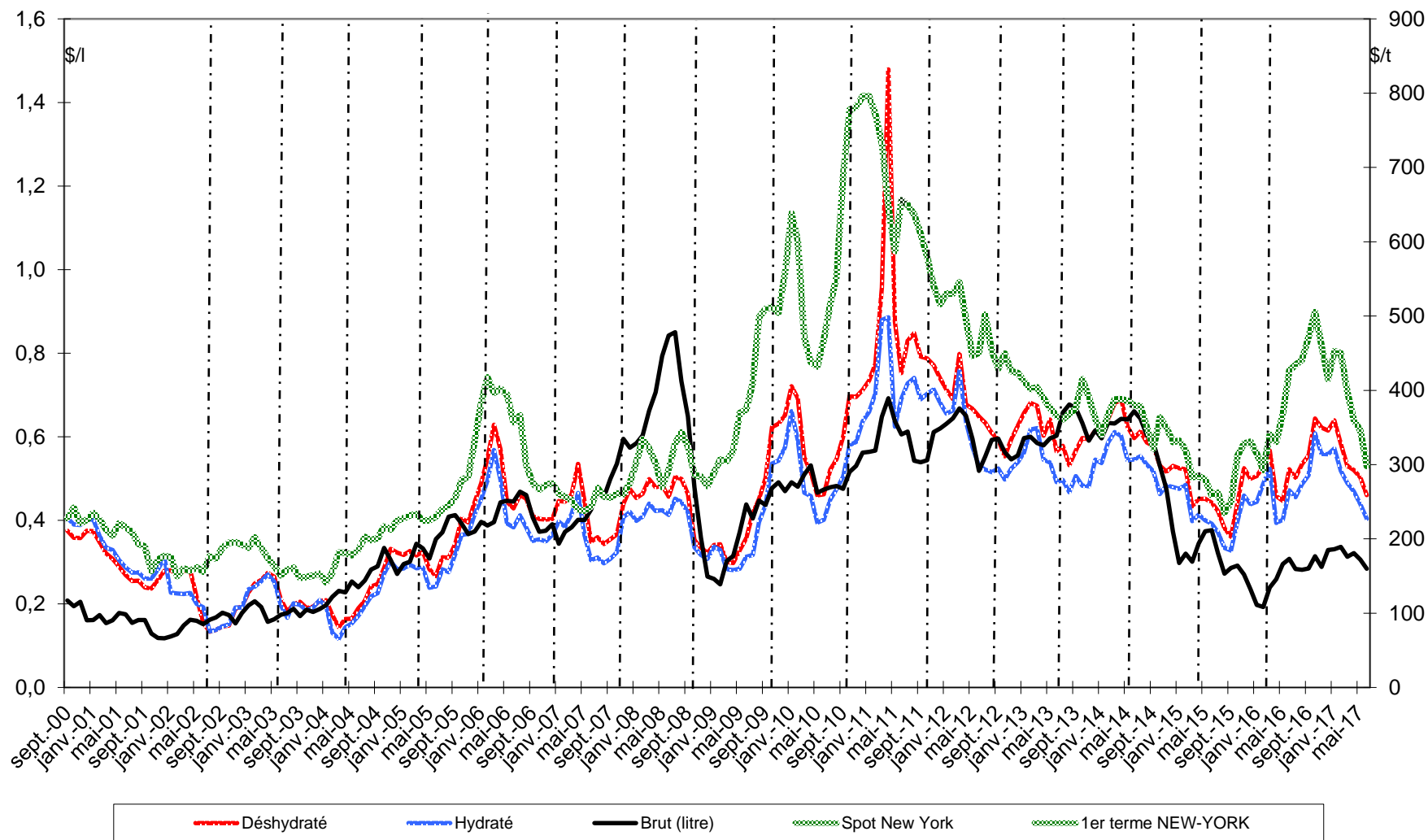

Sources : Ethanol CEPEA, Nymex Light Crude, FranceAgriMer

Bilans communautaires - Alcool éthylique

2012 / 2013 / 2014 / 2015 /2016

(en hectolitres d'alcool pur)

	2012- UE 27	2013- UE 27	2014- UE 28	2015- UE 28	2016- UE 28 (2)
	<i>Origine agricole</i>	<i>Origine agricole</i>	<i>Origine agricole</i>	<i>Origine agricole</i>	<i>Origine agricole</i>
I - Ressources					
1 - Stocks au 1 ^{er} janvier	12 877 024	14 035 597	16 415 600	16 926 851	18 450 267
2 - Production	59 836 531	60 073 779	69 106 578	64 201 116	61 453 374
3 - Importations (1)	5 363 316	7 348 868	4 919 325	4 721 410	4 403 567
- Droits nuls	2 736 652	4 381 681	4 044 646	2 448 098	3 931 279
- Droits pleins	2 626 664	2 967 187	874 679	2 273 312	472 289
Total des ressources	78 076 871	81 458 244	90 441 503	85 849 377	84 307 208
II - Utilisations					
1 - Livraisons sur le marché intérieur	63 362 444	64 367 834	71 433 079	65 772 749	64 781 024
- Alimentation	7 878 457	9 964 666	14 735 795	9 294 927	10 062 772
- Utilisation industrielle	7 861 975	5 850 135	8 169 771	8 158 146	8 251 420
- Carburant	45 076 265	45 455 169	47 050 088	45 216 528	43 411 979
- Autre	2 545 747	3 097 864	1 477 425	3 103 148	3 054 853
2 - Exportations	678 830	674 810	2 081 573	1 626 361	1 527 788
Total des utilisations	64 041 274	65 042 644	73 514 652	67 399 110	66 308 812
Total stocks au 31/12	14 035 597	16 415 600	16 926 851	18 450 267	17 998 396

(1) Ne sont pas comptabilisées les importations de produits relevant des Nomenclatures Combinées 3824 90 92/93/96 et 2909 19 10 utilisées pour la production de carburant :

- > 4 millions d'hap (NC 3824 90) et 1,4 millions d'hap ETBE (NC 2909 19 10) en 2012.
- > 4 millions d'hap (NC 3824 90) et 1,5 millions d'hap ETBE (NC 2909 19 10) en 2013.
- > 3,5 millions d'hap (NC 3824 90) et 0,8 millions d'hap ETBE (NC 2909 19 10) en 2014.
- > 3,5 millions d'hap (NC 3824 90) et 0,9 millions d'hap ETBE (NC 2909 19 10) en 2015.
- > 0,3 millions d'hap ETBE (NC 2909 19 10) en 2016.

Les utilisations s'en trouvent de ce fait sous-estimées.

(2) Prévisionnel - Compilation des communications des Etats Membres (Exp / Imp : uniquement nc 2207 10, 2207 20, 2208 90 91 et 2208 90 99

Sources : CE - juin 2017

Production 2013 (provisoire) - Répartition par Etat membre et par matière première

(tableau laissé à titre indicatif - la publication par état membre ne sera plus assurée à partir de 2014)

(en hectolitres d'alcool pur)

	Céréales	Betteraves	Vinique	Autres	Total *	Part total UE 27
France	8 500 120	9 278 021	380 306	30 465	18 188 912	31,99%
Allemagne	5 599 100	3 204 769		93 649	8 897 518	15,65%
Espagne	4 485 179	171 592	624 801	106814	5 388 386	9,48%
Belgique	4 209 219	221 538			4 430 757	7,79%
Royaume Uni	2 826 720	661 060			3 487 780	6,13%
Pologne	2 556 168	378 966		279 594	3 214 728	5,65%
Suede	2 324 225				2 324 225	4,09%
Autriche	2 171 011	2 057			2 173 068	3,82%
Rép.Tchèque	57 406	1 997 548	2 362	35 516	2 092 832	3,68%
Hongrie	1 741 433	318 658	9 578		2 069 669	3,64%
Slovaquie	1 514 294				1 514 294	2,66%
Italie	281 206	54 173	77 727	257 227	670 333	1,18%
Bulgarie	490 997	49 603	19 460	10 631	570 691	1,00%
Autres EM	1 481 657	89 325	5 523	263 919	1 840 424	3,24%
Total	38 238 735	16 427 310	1 119 757	1 077 815	56 863 617	100,00%
Part total UE	67,25%	28,89%	1,97%	1,90%	100,00%	

<i>Total 2012</i>	39 196 927	15 853 194	1 402 366	3 553 990	59 836 531
VS 2012	-2%	4%	-20%	-70%	-5%

* La production 2013 devrait être augmentée à 60,074 Mhapp, conformément à la révision du bilan UE (27) du 12 septembre 2014 par la CE.

Source : Commission Européenne, FranceAgriMer

Utilisations 2013 - Répartition par Etat membre et par type d'utilisation (1)
(tableau laissé à titre indicatif - la publication par état membre ne sera plus assurée à partir de 2014)

(en hectolitres d'alcool pur)

	Alimentation et boisson	Industriel	Carburant	Autres	Total *	Part total UE 27
Allemagne	1 856 837	885 571	14 312 033	2 336 175	19 390 616	29,32%
Royaume Uni	4 600 648		8 190 000		12 790 648	19,34%
France	1 139 174	1 438 560	7 973 457	297 223	10 848 414	16,40%
Pologne	1 372 914	528 590	1 977 686	57 761	3 936 951	5,95%
Espagne	937 707	542 186	2 058 174	76 831	3 614 898	5,47%
Suède	583 826	26 851	2 408 087	181	3 018 945	4,57%
Danemark	2 066 830				2 066 830	3,13%
Rép.Tchèque	339 650	399 859	1 119 536	64 691	1 923 736	2,91%
Autriche	155 105	221 663	1 090 728	20 961	1 488 457	2,25%
Italie	618 516	534 231	14 115	16 347	1 183 209	1,79%
Belgique	60 000		946 130		1 006 130	1,52%
Slovaquie	154 646	42 425	671 228		868 299	1,31%
Hongrie	81 814	379 797	305 102	29 991	796 704	1,20%
Pays Bas	93 620	500 068	191 683		785 371	1,19%
Finland	208 223	56 736	158 695	131 654	555 308	0,84%
Irlande	454 865	66 978		497	522 340	0,79%
Bulgarie	329 773	144 979	6 257	12 800	493 809	0,75%
Lituanie	57 218	35 910	326 940	21 485	441 553	0,67%
Lettonie	140 485	1 037		3 138	144 660	0,22%
Slovenie	118 343	6 973		10 602	135 918	0,21%
Grèce	32 817	29 075		6 930	68 822	0,10%
Roumanie	26 596	7 888		10 563	45 047	0,07%
Chypre	3 700	211			3 911	0,01%
Estonie	121	547		34	702	0,00%
Luxembourg					0	0,00%
Malte					0	0,00%
Portugal					0	0,00%
Total	15 433 428	5 850 135	41 749 851	3 097 864	66 131 278	100,00%
Part total UE	23,34%	8,85%	63,13%	4,68%	100,00%	

(1) Ne sont pas comptabilisées les utilisations d'alcool sous forme de mélanges alcool-essences et ETBE (5,5 millions d'hap) - cf (1) page 72

* Les utilisations 2013 devraient être ramenées à 64,368 Mhap, conformément à la révision du bilan UE (27) du 12 septembre 2014 par la CE.

Source : Commission Européenne, FranceAgriMer

**Importations d'alcool éthylique de l'UE 27
par pays tiers d'origine**

(en hectolitres d'alcool pur)

	2007	2008	2009	2010	2011	2012	2013	Évolution 2013/2012
Principales origines :								
Guatemala	819 787	367 352	1 032 377	324 790	280 263	956 168	1 823 353	91%
Pérou	395 564	393 379	292 011	373 077	365 804	500 703	1 107 491	121%
Pakistan	684 398	1 027 494	712 791	40 537	275 391	299 454	920 651	207%
Russie	33 430	34 835	48 180	62 921	191 861	346 301	538 807	56%
Bolivie	49 370	485 269	490 611	420 985	112 499	300 550	447 143	49%
Egypte	392 950	470 333	456 557	495 144	514 492	388 913	377 054	-3%
Soudan	-	-	-	203 423	121 500	277 584	275 047	-1%
République d'Afrique du Sud	131 479	55 547	13 709	67 005	135 847	139 104	183 011	32%
USA	624 844	1 738	122 780	142 196	118 311	1 373 452	146 815	-89%
Brésil	6 676 219	9 828 778	5 197 514	1 227 281	784 628	55 362	146 056	164%
Norvège	148 439	133 205	159 529	113 186	107 113	104 540	103 208	-1%
Swaziland	250 130	193 166	143 768	28 016	18 450	73 968	99 928	35%
Turquie	180 155	50 555	51 153	155 532	147 812	267 198	56 706	-79%
Jamaïque	322 646	-	195 725	45 227	77 977	56 810	47 898	-16%
Nicaragua	180 976	-	607 562	9 542	-	-	38 533	-
Argentine	64 579	118 268	104 176	49 515	23 759	-	35 010	-
Costa Rica	335 654	333 220	470 689	40 359	102 089	66 926	-	-
Croatie	97 690	48 473	35 398	67 669	33 239	44 339	-	-
Barbades	-	-	7 715	4 851	27 261	29 439	-	-
Serbie	78 071	16 190	14 215	30 353	17 305	-	-	-
Zimbabwe	141 504	74 361	97 581	14 691	10 165	-	-	-
Ukraine	226 125	107 089	65 070	31 458	8 432	-	-	-
Kazakhstan	-	12 962	85 089	74 323	7 393	-	-	-
Ile Maurice	42 554	43 766	26 507	1 137	2 054	-	-	-
Chine	72 426	8 552	23	192	333	-	-	-
Cambodge	-	-	339 600	44 884	-	-	-	-
El Salvador	-	383 170	98 214	nc	nc	-	-	-
Total principales origines :	11 948 989	14 187 703	10 868 545	4 068 295	3 483 978	5 280 811	6 346 711	20%
Autres origines ou non précisées	170 102	155 754	20 520	23 945	36 427	82 505	1 002 157	1115%
Total	12 119 091	14 343 457	10 889 065	4 092 240	3 520 405	5 363 316	7 348 868	37%

Source : Commission Européenne, Eurostats Comext

**Production, utilisations et importations d'alcool éthylique de l'UE 27 (1)
Évolutions depuis 2004**

en millions hl

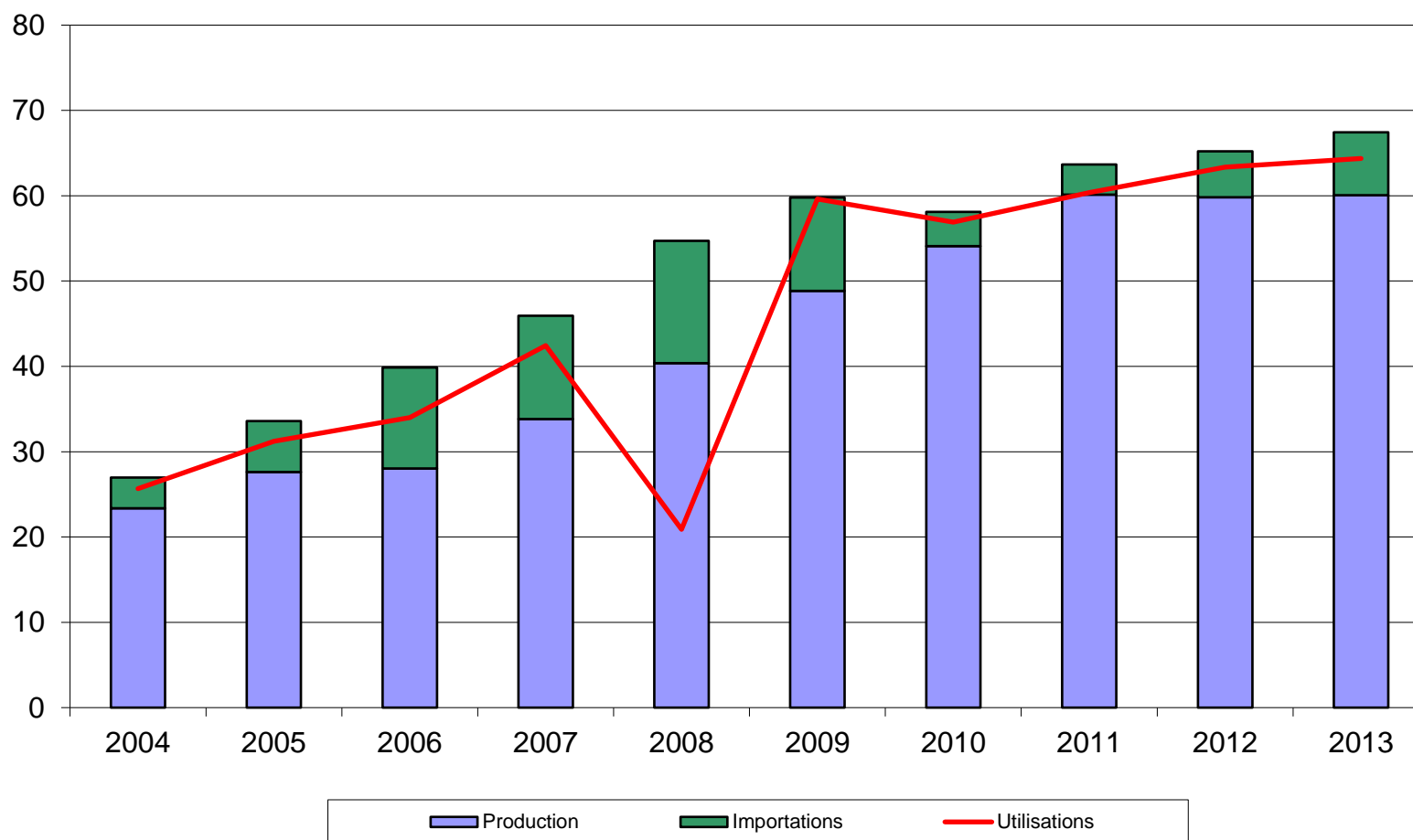

(1) ne sont pas comptabilisées les quantités d'alcool sous forme de mélanges alcool-essences et ETBE - cf (2) page 72

Source : Commission Européenne

Bilan alcool éthylique français

Note méthodologique

Le bilan d'alcool français se définit plutôt comme un **bilan de commercialisation**, à l'inverse du bilan de l'UE qui se rapproche d'avantage d'un bilan d'approvisionnement visant à suivre la consommation et le détail des échanges d'alcool sur le marché de l'UE.

Le bilan français de l'alcool éthylique retrace en effet la commercialisation des quantités d'alcool produites en France et/ou importées des pays-tiers. En conséquence, les données de commercialisation ne concernent donc pas les quantités d'alcool en provenance du reste de l'UE. Ce bilan s'appuie sur les obligations de déclarations figurant dans le règlement 2336/2003, auxquelles les fabricants d'alcool et négociants sont astreints.

L'unité de mesure utilisée dans le bilan français est l'hectolitre d'alcool pur (hap).

I. Ressources

Stock au 1^{er} janvier : égal au stock déclaré au 31 décembre de l'année précédente, le chiffre de stock est issu de la déclaration annuelle des fabricants d'éthanol, dans le cadre des obligations liées au règlement (CE) n° 2336/2003 (articles 3 et 4 paragraphe e). Ce chiffre ne tient pas compte des quantités d'alcool stockées par les autres acteurs du marché (commerçants).

Production : ce chiffre est issu de la déclaration trimestrielle des fabricants d'alcool agricole et non agricole, production ventilée par produit d'origine (céréales, betteraves etc..).

Importations : ce poste est calculé et correspond au solde comptable des autres postes déclarés dans le bilan ; c'est donc un poste d'ajustement. Il se rapproche du chiffre d'importations des pays tiers (mais on ne peut exclure que ce poste inclue également une petite partie des importations en provenance de l'UE).

II. Utilisations

Consommation intérieure : ces chiffres sont obtenus à partir des déclarations trimestrielles d'écoulement sur le territoire national établies par les fabricants et les importateurs. Ces écoulements sont ventilés par produits de destination (alimentation et boissons, utilisations industrielles, carburation et autres)

Exportations : de la même manière que la consommation intérieure, les exportations sur l'UE et les pays tiers font l'objet d'une déclaration dans le cadre de l'enquête trimestrielle mise en place pour la collecte des statistiques à destination de la Commission Européenne. Les quantités déclarées par les fabricants ou revendeurs sont exprimées en hap, contrairement aux chiffres des douanes, exprimées en volume tel quel.

III. Stock au 31/12 : il s'agit du stock déclaré.

Bilans France - Alcool éthylique (1)

2014, 2015 et 2016

(en hectolitres d'alcool pur)

	2014		2015		2016	
	Origine agricole	Total	Origine agricole	Total	Origine agricole	Total
I - Ressources						
1 - Stocks au 1 ^{er} janvier	1 265 615	1 265 615	967 228	967 228	1 001 369	1 001 369
2 - Production	18 601 698	18 601 698	18 996 669	18 996 669	16 912 049	16 912 049
- Céréales	8 783 199	8 783 199	8 523 929	8 523 929	8 176 978	8 176 978
- Betteraves - Mélasse	9 370 217	9 370 217	9 990 577	9 990 577	8 295 465	8 295 465
- Viti-vinicole	416 907	416 907	457 626	457 626	414 349	414 349
- Autre	31 375	31 375	24 537	24 537	25 257	25 257
3 - Importations (2)	714 876	714 876	866 069	866 069	854 989	854 989
Total des ressources	20 582 189	20 582 189	20 829 966	20 829 966	18 768 407	18 768 407
II - Utilisations						
1 - Consommation intérieure (1)	10 439 846	10 439 846	9 973 121	9 973 121	10 030 150	10 030 150
- Alimentation et boissons	1 173 383	1 173 383	1 245 187	1 245 187	1 208 250	1 208 250
- Utilisation industrielle	1 231 223	1 231 223	1 379 824	1 379 824	1 476 209	1 476 209
- Carburant	7 753 451	7 753 451	7 056 113	7 056 113	7 085 487	7 085 487
- Autre	281 789	281 789	291 997	291 997	260 204	260 204
2 - Exportations (UE+PT)	9 175 115	9 175 115	9 855 476	9 855 476	7 668 608	7 668 608
- dont éthanol carburant	4 816 976	4 816 976	5 255 167	5 255 167	3 628 508	3 628 508
Total des utilisations	19 614 961	19 614 961	19 828 597	19 828 597	17 698 758	17 698 758
Total stocks au 31/12	967 228	967 228	1 001 369	1 001 369	1 069 649	1 069 649

(1) Ces bilans, livrés à titre indicatif, sont obtenus à partir des déclarations d'écoulements par les fabricants, y compris pour les exportations. Ils ne tiennent pas compte des quantités stockées, voire exportées, par d'autres acteurs du marché. L'écart avec les quantités déclarées aux douanes s'explique également par d'autres facteurs : les quantités portées ici sont en hl d'alcool pur et les quantités déclarées exportées peuvent être enregistrées par les douanes avec un décalage dans le temps.

(2) Le poste des importations est celui qui permet l'ajustement du bilan afin de tenir compte des stocks déclarés détenus par les fabricants. L'écart avec les données des douanes s'explique également par le fait qu'il s'agit dans ce bilan de quantités d'alcool pur. Les quantités importées contenant au total très certainement moins de 50 % d'alcool. Par ailleurs ces bilans ne tiennent pas compte de certaines quantités d'éthanol produites en France et livrées vers l'UE- Belgique notamment - pour être ensuite réexpédiées en France sous forme d'ETBE.

Source : FranceAgriMer

Production française et écoulement d'alcool éthylique (*)

(du 1er janvier 2017 au 31 décembre 2017)

Production d'alcool éthylique - année civile 2017		
(hectolitres d'alcool pur)		
Total :	17 188 252	
dont		
- Céréales		8 004 272
- Maïs		2 247 118
- Blé		5 757 154
- Mélasse / betteraves		8 723 721
- Vitivinicole		436 840
- Autres		23 419

Écoulement d'alcool éthylique (**) - année civile 2017		
France		
(hectolitres d'alcool pur)		
Total :	9 482 773	
dont		
- Boissons/alimentation		1 141 152
- Carburants		6 626 032
- Usages industriels et autres		1 715 589

* Première publication post-quotas sucre pour l'année civile 2017 (Règlement (UE) 2017/1185 du 20 avril 2017 annexe III point 11)

** Ce total ne comprend pas les livraisons vers l'UE, notamment les quantités destinées à être transformées en ETBE et réexpédiées en France.

Source : FranceAgriMer

Importations et exportations d'alcool éthylique

(en hectolitres, tel quel *)

	Exportations			Importations			Solde		
	UE	PT	Total	UE	PT	Total	UE	PT	Total
2009									
Total	9 819 099	226 968	10 046 067	1 150 863	1 018 805	2 169 668	8 668 236	-791 837	7 876 399
2010									
Total	9 751 915	338 588	10 090 503	1 460 805	607 237	2 068 042	8 291 110	-268 649	8 022 461
2011									
Total	8 847 576	355 072	9 202 648	1 216 112	966 392	2 182 504	7 631 464	-611 319	7 020 145
2012									
Total	8 681 718	350 593	9 032 311	893 595	647 735	1 541 330	7 788 123	-297 142	7 490 981
2013									
Total	7 703 442	409 994	8 113 436	835 323	1 113 077	1 948 400	6 868 119	-703 082	6 165 036
2014									
Total	9 422 910	519 543	9 942 454	849 275	959 017	1 808 292	8 573 635	-439 474	8 134 162
2015									
Total	9 792 647	507 292	10 299 939	1 059 790	896 909	1 956 699	8 732 857	-389 617	8 343 240
2016									
Total	7 796 529	439 869	8 236 398	771 835	936 013	1 707 848	7 024 694	-496 144	6 528 550
2017									
Janvier	576 412	42 465	618 878	96 586	45 135	141 721	479 826	-2 670	477 156
Février	559 989	36 162	596 151	87 179	1 490	88 669	472 810	34 672	507 481
Mars	628 505	57 057	685 562	149 375	32 446	181 821	479 130	24 612	503 742
Avril	505 639	24 918	530 557	230 680	122 522	353 201	274 960	-97 604	177 356
Mai	645 084	42 093	687 177	187 096	154 660	341 756	457 988	-112 567	345 420
Juin	832 013	40 369	872 382	278 882	50 017	328 899	553 131	-9 648	543 483
Juillet	522 714	41 061	563 776	223 172	155 710	378 882	299 542	-114 649	184 893
Août	626 466	55 954	682 420	274 223	115 648	389 871	352 243	-59 694	292 550
Septembre	485 718	39 176	524 894	91 050	41 564	132 614	394 667	-2 388	392 279
Octobre	858 059	46 607	904 666	160 203	35 748	195 951	697 856	10 859	708 715
Novembre	895 994	39 414	935 408	89 226	6 110	95 336	806 768	33 304	840 072
Décembre	712 012	43 107	755 119	74 304	33 313	107 618	637 707	9 794	647 501
Total	7 848 604	508 383	8 356 988	1 941 976	794 363	2 736 339	5 906 628	-285 980	5 620 648
2018									
Janvier	916 353	26 998	943 351	45 187	40 866	86 053	871 166	-13 868	857 298
Février	650 974	30 446	681 420	220 391	2 206	222 597	430 583	28 240	458 823
Mars	775 291	52 442	827 733	169 049	76 409	245 458	606 242	-23 967	582 275
Avril	688 982	59 133	748 116	199 888	2 423	202 312	489 094	56 710	545 804
Total	3 031 600	169 019	3 200 619	634 515	121 904	756 419	2 397 085	47 115	2 444 200

* Les quantités sont en hectolitres, tel quel, c'est-à-dire qu'elles ne représentent pas des quantités d'alcool pur mais qu'elles contiennent suivant les produits de moins de 80 % à 99 % d'alcool.

Sources : Douanes et FranceAgriMer

Directrice de la Publication Christine AVELIN
Atelier Commun d'impression – FranceAgriMer
Commission Paritaire des publications
Agence de Presse : n° 1364 AD du 19.02.79

