

Conjoncture

> L'analyse économique de FranceAgriMer

> mars 2018 - n° 563



Marché du sucre

Statistiques du mois de décembre 2017

Bulletin n° 563

Mars 2018

Statistiques de décembre 2017

SOMMAIRE

I – La situation mondiale

Faits et chiffres – mars 2018	6
Spot et terme proche à Londres et à New York en moyenne mensuelle (10/2008 à 02/2018) ..	10
Evolution des cours et prime de blanc depuis mars 2017	11
Cours mondiaux sur les marchés de Londres et New York :	
.Termes : Moyennes mensuelles et évolution quotidienne - février 2018.....	12
Marché à terme de New York :	
. Evolution du nombre de lots échangés et part des opérateurs non commerciaux	14
Evolution de la production et de la consommation mondiale de sucre.....	15

II- La situation communautaire

Actualité communautaire – mars 2018	17
Règlements votés en comités de gestion – mars 2018	18
Bilans communautaires sucre 2013/14 à 2016/17	21-1
Bilan communautaire (post quotas sucre), 2017/18 (prévisionnel)	21-2
Surfaces betteravières et rendements de l'UE de 1996/97 à 2017/18	22
Quotas 2007/08 à 2016/17	23
Production de sucre dans l'UE de 2015/16 à 2017/18	24
Prix moyens du sucre blanc communautaire jusqu'à janvier 2018	25

III – La situation française

Bilans français, 2014/15, 2015/16 et 2016/17	30-1
Bilan français (post quotas sucre), 2017/18 (prévisionnel)	30-2
Diagramme de gestion de la campagne 2017/18	31
Bilans mensuels, estimation des ventes pour la consommation intérieure - Campagne 2017/18 - situation au 31 décembre 2017.	32
Consommation intérieure : Evolution des ventes jusqu'en décembre 2017	33
Consommation intérieure : Ventes, en cumul mobile, jusqu'en décembre 2017	34
Etat des stocks de sucre détenus en France par les fabricants – Campagne 2016/17 et 2017/18	35

IV – La situation des DOM

Bilans 2015/16, 2016/17 (provisoire) et 2017/18 (prévisionnel)	37
Production 2015/16, 2016/17 et 2017/18	38
Exportations de sucre des DOM (Antilles et Réunion) par destination	39
Importations de sucre des DOM (Antilles et Réunion) par origine	40
Exportations mensuelles de sucre par nature (NC)	41
Importations mensuelles de sucre par nature (NC)	42

V – Les échanges de sucre en l'état

Echanges intra-communautaires de la France :

. Importations en provenance des pays de l'UE jusqu'en décembre 2017.....	44
. Exportations vers les pays de l'UE jusqu'en décembre 2017	45

Echanges de la France avec les pays tiers

. Importations par pays d'origine jusqu'en décembre 2017 (campagne 2017/18)	46
. Importations par pays d'origine de 2014/15 à 2016/17	47
. Exportations par pays de destination jusqu'en décembre 2017 (campagne 2017/18).....	48
. Exportations par pays de destination de 2014/15 à 2016/17	52

Certificats délivrés en France pour l'exportation de sucre (jusqu'en 2016/17).....	56
--	----

VI – Les échanges français de produits sucrés

- Produits sucrés :

. Importations en provenance de l'UE et des pays tiers – décembre 2017	58
. Exportations vers l'UE et les pays tiers – décembre 2017.....	59

- Sucre incorporé (évaluation) :

. Importations en provenance de l'UE et des pays tiers – décembre 2017	60
. Exportations vers l'UE et les pays tiers – décembre 2017.....	61
. Solde des échanges – décembre 2017	62

VII – Les échanges français de mélasses

- Bilan des échanges avec l'UE et les pays tiers jusqu'en décembre 2017	64
- Importations en provenance des pays de l'UE jusqu'en décembre 2017	65
- Exportations vers les pays de l'UE jusqu'en décembre 2017	66

VIII – Production et écoulement d'alcool éthylique

- Faits et Chiffres – février / mars 2018	68
- Evolution comparée des cours du sucre, de l'éthanol (Brésil) et du pétrole (mondial)	71
- Bilans alcool éthylique UE – 2012, 2013, 2014 et 2015.....	72
- Production 2013 : Répartition par Etat membre et par matière première	73
- Utilisation 2013 : Répartition par Etat membre et par utilisation	74
- Importations de l'UE par pays d'origine de 2007 à 2013.....	75
- Production, utilisations et importations de l'UE - Evolution depuis 2004	76
- Bilans d'alcool éthylique France – 2014, 2015 et 2016.....	78
- Production et écoulement d'alcool éthylique en France - de janvier 2017 à décembre 2017...	79
- Importations / exportations d'alcool éthylique en France - de janvier 2009 à décembre 2017.	80

Reproduction et utilisation autorisées avec mention de la source

I – La situation mondiale

Faits et chiffres ¹

Mars 2018

Monde

L'Organisation internationale du sucre (OIS), dans son rapport trimestriel publié le 28 février, a relevé ses estimations d'excédent à 5,15 Mt pour la campagne 2017/18, contre 5,03 Mt estimées précédemment. La révision à la baisse de la consommation, attendue maintenant à 173,35 Mt, contre 174,41 Mt précédemment, a pour conséquence l'accroissement de l'excédent. La production, quant à elle, a été légèrement révisée à la baisse, à 178,7 Mt, contre 179,45 Mt dans la dernière estimation, mais on reste sur un niveau absolument record. La production mondiale enregistrerait une forte hausse de +6 % (+10,47 Mt) pour atteindre le niveau record de 178,70 Mt, grâce à des augmentations de production massives attendues en Inde (+5,5 Mt par rapport à 2016/17), dans l'UE (+3,29 Mt), et en Chine (+1,2 Mt), ainsi qu'un record historique prévu pour la Thaïlande, dont la production serait en hausse de 2,14 Mt. L'OIS anticipe un repli significatif de la production de sucre du Brésil (- 3,95 Mt), les fabricants accordant leur préférence à l'éthanol. Selon l'OIS cette situation excédentaire devrait durer encore une campagne au moins. En 2017/18, la production mondiale de sucre de betterave augmenterait d'environ 4,6 Mt, reflétant essentiellement les hausses de production de l'UE et de l'Europe de l'Est, la production de sucre de canne progresserait de 5,9 Mt, principalement dans les principaux pays producteurs d'Asie.

Brésil

Prévisions 2018/19

Selon les estimations de l'UNICA, la récolte de cannes de la campagne 2018/19 devrait être similaire à celle de la campagne qui se termine. Le Brésil a importé 1,5 milliard de litres d'éthanol durant la campagne actuelle et a exporté la même quantité. Les exportations d'éthanol devraient s'établir au même niveau pour la campagne prochaine, mais les importations devraient être plus faibles, ce qui signifie qu'une plus grande quantité de canne sera allouée à la production d'éthanol en 2018/19 (F.O.Licht du 21 mars 2018).

L'augmentation du rendement des cannes à sucre est le principal défi pour l'industrie

Des représentants de l'industrie brésilienne de la canne à sucre ont déclaré lors d'un événement organisé dans l'État de São Paulo, que le plus grand défi pour le secteur sera l'augmentation de la productivité des cannes à sucre.

André Rocha, président du Forum national du sucre de canne (*National Sugarcane Forum*), a déclaré que la

productivité des cultures a commencé à baisser après le boom des investissements dans le secteur de 2003 et 2010, avec le début de la production de véhicules poly carburants. "La grande erreur du secteur de 2005 à 2010 a été la productivité agricole", a déclaré Rocha. "Parce que beaucoup de gens ont reçu des bonus pour ce qu'ils ont planté au lieu de gagner pour ce qu'ils récoltaient".

L'augmentation de la production d'éthanol a entraîné une progression désordonnée des cultures. La productivité de la canne à sucre n'était que de 48 t/ha dans l'État de Goiás, contre plus de 100 t/ha à São Paulo et plus de 80 t/ha pour le Centre - Sud.

Les premières variétés de canne à sucre adaptées aux nouvelles régions ont permis une amélioration de la productivité qui atteint 81 t/ha dans ces régions.

Luiz Carlos Corrêa de Carvalho, président de l'Association agroalimentaire brésilienne (Abag) et partenaire de la société de conseil Canaplan, a déclaré que la reprise de la productivité agricole est essentielle pour augmenter la production. Il a déclaré que le pays avait le potentiel de produire 80 Mt à 100 Mt supplémentaires de canne par campagne, ce qui équivaut à la production totale de la région nord-est, uniquement en améliorant la productivité (F.O.Licht du 21 mars 2018).

La récolte 2017/18 quasiment achevée dans le Centre-Sud

Brésil : Rapport de campagne 2016/17 du 1er avril 2017 au 1er mars 2018 (Source : Unica)			
	2017/18	2016/17	Evolution en %
Canne (1000 tonnes)	585 285	595 894	-1,78%
Sucre (1000 tonnes)	35,84	35,29	1,57%
Ethanol (millions de litres)	25,48	25,16	1,25%
Kg de sucre par tonne de canne (kg) - ATR/TC	137,22	133,66	2,66%
Part de la canne pour produire du sucre (%)	46,84	46,50	
Part de canne pour produire de l'éthanol (%)	53,16	53,50	

Selon l'Unica, durant la seconde moitié de février, les sucreries ont produit environ 5 000 tonnes de sucre, contre 19 000 tonnes durant la même période un an plus tôt, à partir de 731 000 tonnes de canne, (-37 %

par rapport à l'an dernier). La récolte totale mise en œuvre s'élève à 585 Mt de canne au 1er mars 2018. Cela représente une baisse de 10 Mt (-1,78 %) par rapport à la même date en 2016/17. La production cumulée de sucre depuis le début de la campagne a atteint 35,84 Mt, en baisse de 1,57 % par rapport aux 35,29 Mt produites à la même date l'an dernier (*F.O.Licht du 12 mars 2018*).

Exportations 2017/18

Le Brésil a exporté 1,44 Mt, valeur brut, en février 2018, en baisse de 10 % par rapport aux 1,59 Mt exportées le mois précédent et bien au-dessous des 1,85 Mt de février 2017 (-23 %).

Les exportations cumulées de sucre au cours de ces onze mois de la campagne atteignent 26,47 Mt, contre 27,10 Mt exportées l'an dernier au cours de la même période. Le total des exportations de sucre pour la campagne 2016/17 atteignait 28,74 Mt (*F.O.Licht du 2 mars 2018*).

Chine

Importations 2017/18

La Chine a produit 2,24 Mt de sucre, valeur blanc, en février 2018, en baisse de 15 % par rapport aux 2,62 Mt produites à la même date l'an dernier. Ce ralentissement est imputable aux célébrations du nouvel an chinois. La production cumulée de sucre au cours des cinq premiers mois de 2017/18 atteint 7,37 Mt, contre 7,16 Mt produites l'an dernier à la même date. La production de sucre de canne est passée de 6,16 Mt l'an dernier à 6,22 Mt, tandis que la production de sucre de betterave est passée de 1 Mt à 1,2 Mt. D'octobre à février, la province du Guangxi, principale province productrice de sucre de Chine, a produit 4,49 Mt de sucre, soit 52 000 tonnes de moins qu'à la même date l'an dernier.

La province du Xinjiang, principale province productrice de sucre de betterave, a produit 541 100 tonnes de sucre de betterave à la fin de février, contre 487 400 un an plus tôt. Les livraisons de sucre sont passées de 2,77 Mt l'an dernier à 3 Mt (*F.O.Licht du 8 mars 2018*).

Importations

La Chine a importé 20 000 tonnes de sucre, valeur brut, en février 2018, en baisse de 89 % par rapport à février 2017 (182 534 tonnes) et en dessous des 30 857 tonnes importées en janvier 2018. En fait, il s'agit de la quantité mensuelle la plus faible importée depuis février 2011. Le total cumulé pour les cinq premiers mois de la campagne 2017/18 atteint 510 000 tonnes, valeur brut, soit moins de la moitié des 1,1 Mt importées au cours de la même période en 2016/17 (*F.O.Licht du 23 mars 2018*).

États-Unis

Le département américain de l'Agriculture (*USDA*) a relevé ses prévisions d'approvisionnement en sucre de son marché national. La production de sucre, tant de canne que de betteraves, atteindrait 9,24 Mt, contre

8,38 Mt la campagne dernière. Un record de tous les temps. Les importations du Mexique seraient également légèrement plus élevées que celles précédemment estimées. Elles sont à 1,27 Mt, soit une progression de 10 000 tonnes. Le ratio stock/consommation grimperait à 15,5 %, contre 14,6 % estimés le mois dernier et contre 15,1 % en 2016/17 (*F.O.Licht du 9 mars 2018*).

Inde

Production 2017/18

La production indienne de sucre de la campagne 2017/18, a augmenté de 42 % à 23 Mt d'octobre à février, contre 16,3 Mt l'an dernier à la même date, alors que la production cumulée de 2016/17 atteignait 20,3 Mt. Les sucreries des trois principaux États producteurs de sucre, comme l'Uttar Pradesh, le Maharashtra et le Karnataka, ont produit respectivement 7,4 Mt, 8,4 Mt et 3,3 Mt. L'ISMA a déclaré que 479 sucreries (279 l'an dernier) étaient encore en activité fin février, pour 43 sucreries ayant terminé leur activité. Les industriels ont également déclaré que les ventes de sucre durant la campagne en cours dépasseraient les 25 Mt. Selon l'ISMA, les prix du sucre ont encore chuté et se situent maintenant entre 29 roupies/kg et 30 roupies/kg, pour un coût de production d'environ 35-36 roupies/kg. (*F.O.Licht des 6 et 20 mars 2018*).

Le 20 mars, conformément aux attentes, pour alléger son marché local et soutenir les prix, l'Inde a supprimé la taxe à l'exportation de 20 % sur le sucre brut et raffiné. La récolte ne cesse d'être révisée à la hausse, mettant une très forte pression sur les prix indiens. Les dernières estimations de l'Association Indienne des Fabricants de Sucre (*ISMA*) font état de 29,5 Mt sur la campagne 2017/18 qui prendra fin le 30 septembre (ce qui est supérieur à l'estimation de 27,2 Mt du gouvernement). En hausse d'un vertigineux 45 % par rapport à la campagne précédente durant laquelle la production indienne de sucre avait atteint 20,3 Mt. La révision à la hausse de la production nationale s'explique par l'augmentation de la production du Maharashtra. L'État de l'Ouest devrait produire 10,2 Mt de sucre, contre une prévision gouvernementale de 7,3 Mt, le rendement de la canne ayant été bien meilleur que prévu. Les prix locaux du sucre ont chuté de 15 % sur les six derniers mois. Ce qui a réduit les liquidités des raffineries qui sont excessivement endettées auprès des producteurs (de l'ordre de 140 milliards de roupies au 31 janvier 2018). Les sucreries pourraient être obligées, par le gouvernement, d'exporter 2 Mt à 4 Mt de sucre afin de soutenir les prix locaux et d'équilibrer le marché intérieur. Toutefois, les sucreries ne seraient pas en mesure d'exporter du sucre, car les prix sur les marchés étrangers sont inférieurs aux prix locaux indiens, a déclaré le président de l'Association des sucreries de l'Inde occidentale (*WISMA*), qui a appelé le gouvernement à fixer une subvention à l'exportation similaire à celle instituée par le Pakistan (*F.O.Licht des 28 février 6, 7, 14, 16 et 20 mars 2018*).

Brésil - graphiques

Centre sud - Production de sucre bimensuelle
(Campagnes octobre - septembre) (Mt)

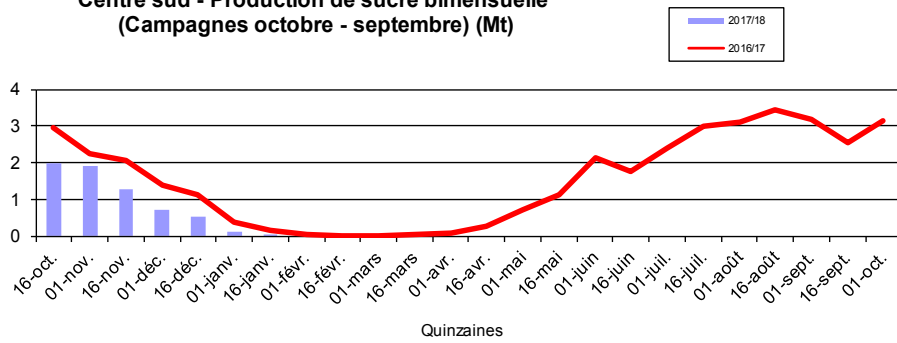

Centre sud - Production de sucre cumulée - 01/03/2018 (Mt) (Campagnes octobre - septembre)

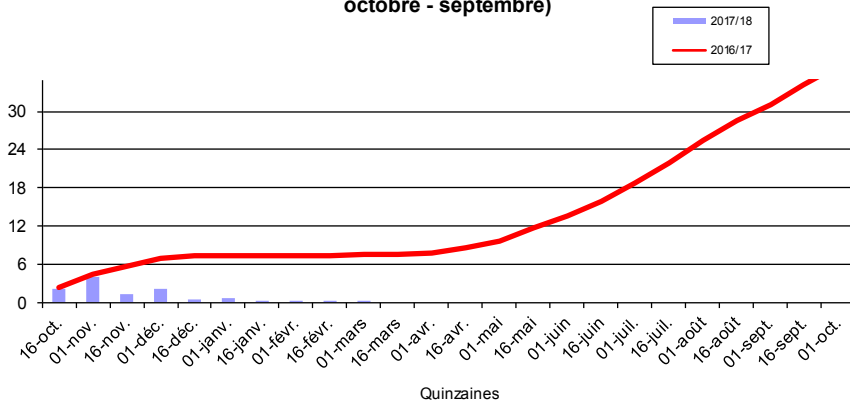

Les exportations brésiliennes de sucre de 2003/04 à 2017/18 (février 2018)
(1 000 t)
(Campagne avril-mars)

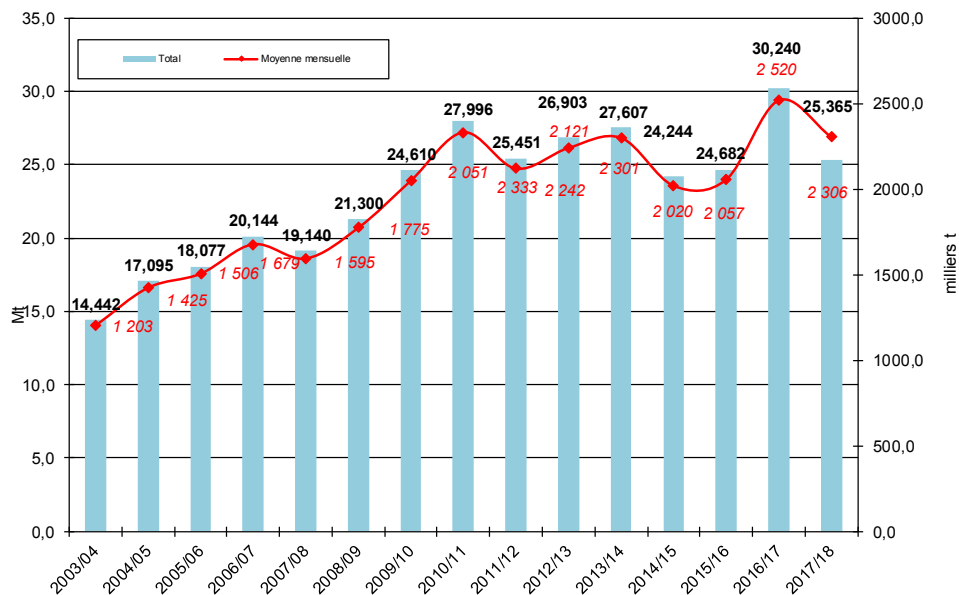

Thaïlande

Exportations 2017/18

L'Inde exportera probablement plus de sucre que prévu, l'estimation de production de sucre ayant été relevée à un niveau record. Selon Abinash Verma, directeur général de l'Indian Sugar Mills Association, les sucreries pourraient exporter environ 2 Mt de sucre durant cette campagne. Ce qui représenterait la quantité la plus élevée exportée depuis 2013/14 (2,13 Mt). Le mois dernier, Verma avait relevé son estimation de janvier de 1 Mt pour la porter à 1,5 Mt (*F.O.Licht du 8 mars 2018*).

Indonésie

Production indonésienne de sucre en hausse

L'Indonésie devrait produire de 2,70 Mt à 2,80 Mt de sucre en 2018, et 3,30 Mt en 2019. Selon le gouvernement, l'augmentation de la production sera réalisée grâce à la rénovation d'anciennes sucreries et à la mise en place de nouvelles sucreries dans le pays (*F.O.Licht du 14 mars 2018*).

Mexique

Production 2017/18

La production mexicaine de sucre, au titre de la campagne 2017/18 atteint au 17 mars 3,48 Mt, tel quel, soit 0,70 % de plus que à l'an dernier à la même date. La quantité de canne mise en œuvre, est en baisse à 31,62 Mt, contre 31,98 Mt un an plus tôt, en raison d'une superficie récoltée plus faible. Le rendement des cannes est en hausse à 75,14 t/ha, contre 74,62 t/ha l'an dernier et le taux d'extraction de sucre à 11 % (10,80 % l'an dernier) (*F.O.Licht 14 mars 2018*).

Pakistan

Les exportations pakistanaises de sucre se sont élevées à 150 484 tonnes en février, contre 15 908 tonnes l'an dernier à la même date. Les exportations cumulées au cours des cinq premiers mois de la campagne 2017/18 atteignent 677 346 tonnes, contre 15 908 en 2016/17. Le total des exportations de 2016/17 s'élevait à 449 000 tonnes et 274 000 en 2015/16 (*F.O.Licht du 22 mars 2018*).

Russie

Selon le Ministère de l'agriculture, la production de sucre de betterave devrait connaître une baisse de 300 000 tonnes en 2018, à 6,3 Mt. La récolte de betteraves sucrières devrait se réduire de 51,9 Mt à 45 Mt. Auparavant, le Ministère de l'agriculture avait estimé la superficie cultivée en betterave sucrière en 2018 à 1 095 400 ha, en baisse de 103 100 ha par rapport aux 1 198 500 ha l'année précédente (*F.O.Licht du 12 mars 2018*).

Production 2017/18

Selon le Bureau de la Canne et du Sucre (*Office of the Cane and Sugar – OCSB*), la production thaïlandaise de sucre en 2017/18 pourrait atteindre un nouveau record de 12 Mt et 13 Mt, tel quel, (contre 11 Mt à 12 Mt, dans l'estimation de janvier), pour une récolte de canne attendue de 120 Mt de canne (107 Mt de canne en janvier). Les exportations devraient également atteindre un niveau record, une fois que 2,6 Mt aient été mises en réserve pour la consommation intérieure (*FO Licht du 15 mars 2018*).

La campagne continue d'avancer à un rythme record, et la production de sucre dépasse 11,03 Mt, valeur brut, au 15 mars. La récolte de canne atteint désormais 100 Mt, en forte hausse comparée aux 83,65 Mt obtenues à la même époque l'an dernier. La production de sucre à ce jour est à rapprocher des 11,03 Mt (9,11 Mt l'an dernier à la même date). Le taux d'extraction de sucre, en valeur brut, est passé à 11,01 %, contre 10,88 % l'an dernier. Cette année, la campagne a commencé le 1er décembre, avec 5 jours d'avance par rapport à 2016/17. Globalement, le gouvernement anticipe une récolte 2017/18 de 120 Mt de canne, contre 90 Mt en 2016/17, et une production de sucre qui pourrait augmenter de près de 21 %, à 12,1 Mt (*F.O.Licht du 16 mars 2018*).

Ukraine

Selon le ministère du Développement économique, en raison de la faiblesse des prix mondiaux, l'Ukraine n'a exporté que 40 900 tonnes de sucre en février 2018, en baisse par rapport aux 76 400 tonnes exportées en janvier et aux 113 200 tonnes en février 2017. Les exportations cumulées durant les six premiers mois de la campagne 2017/18 sont en baisse de 44 % par rapport à l'an dernier à la même date, à 290 900 tonnes. L'Ukraine a produit 2,14 Mt de sucre blanc de betterave en 2017/18 et l'Association nationale des producteurs de sucre (Ukrtsukor), a déclaré que les exportations devraient atteindre 460 000 tonnes au cours de la campagne en cours (*F.O.Licht du 20 mars 2018*).

Spot et terme à Londres et à New York
 octobre 2008 à février 2018 (en \$/t)

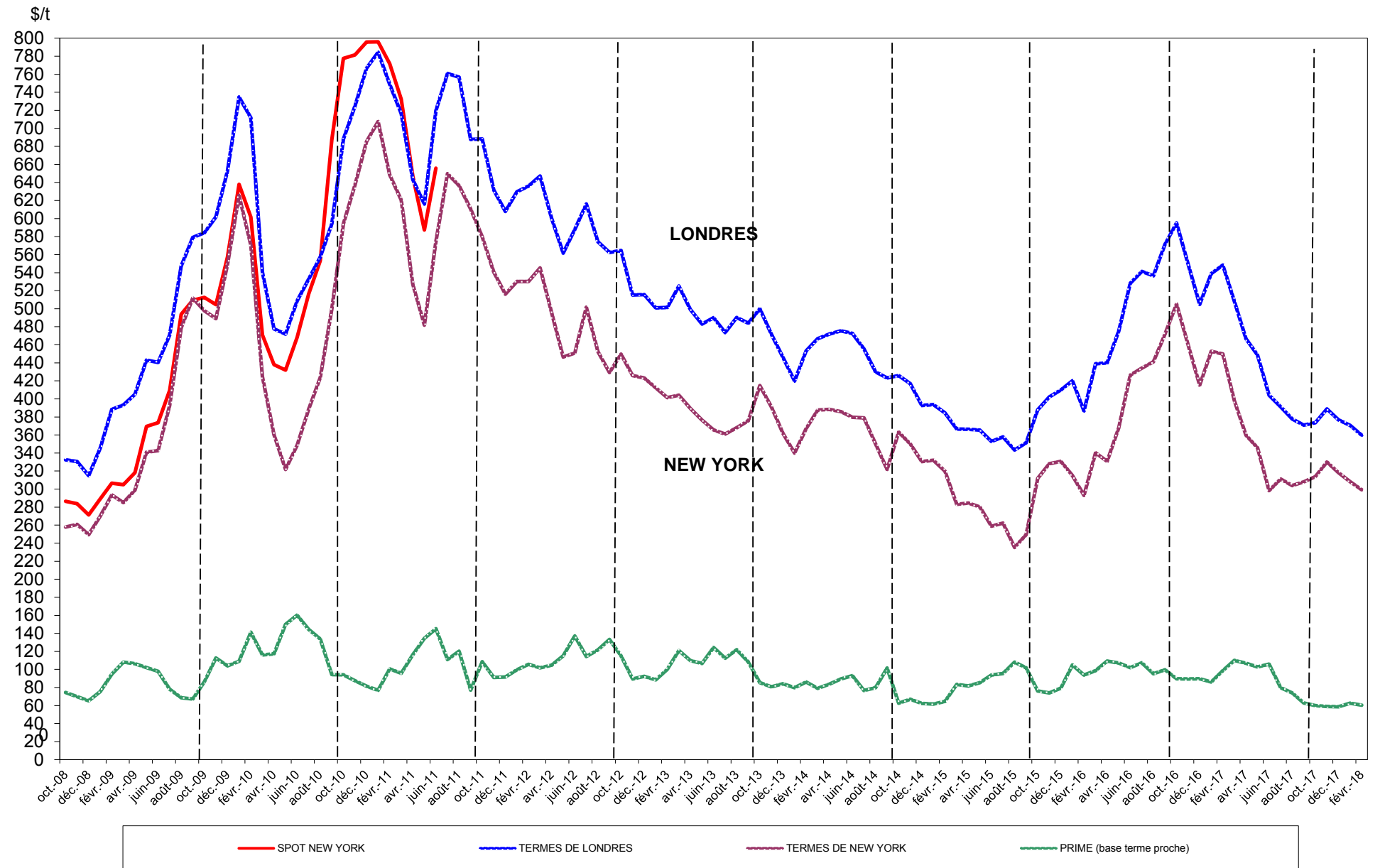

Sucre Brut : New - York n° 11, en \$/tonne depuis le 01/03/2017

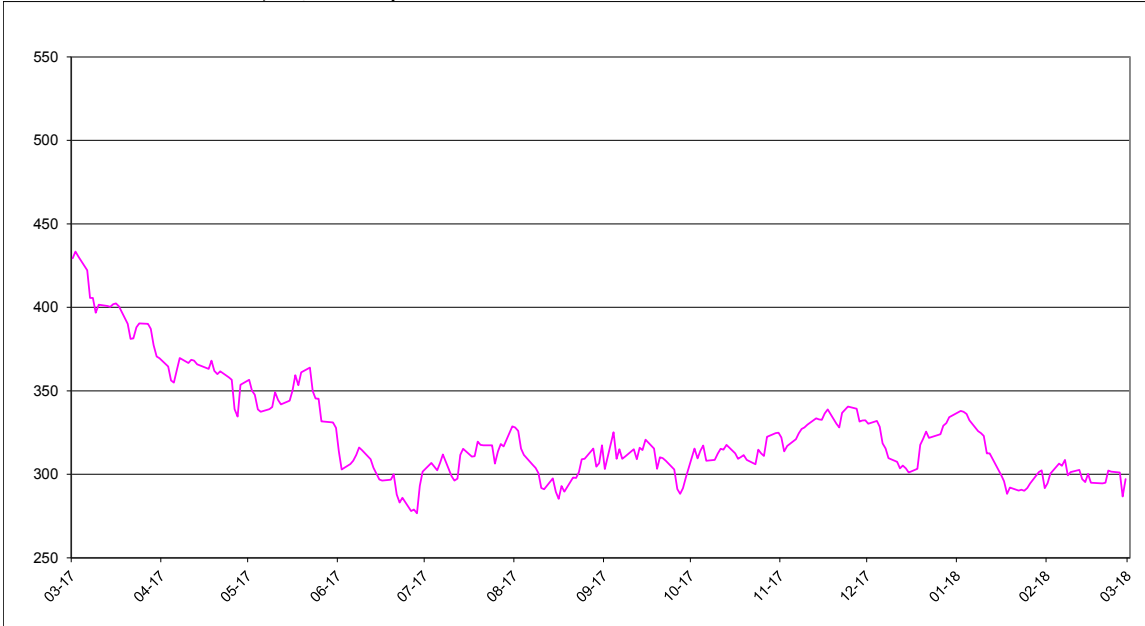

Sucre blanc : FOB N° 5 Londres en \$/tonne depuis le 01/03/2017

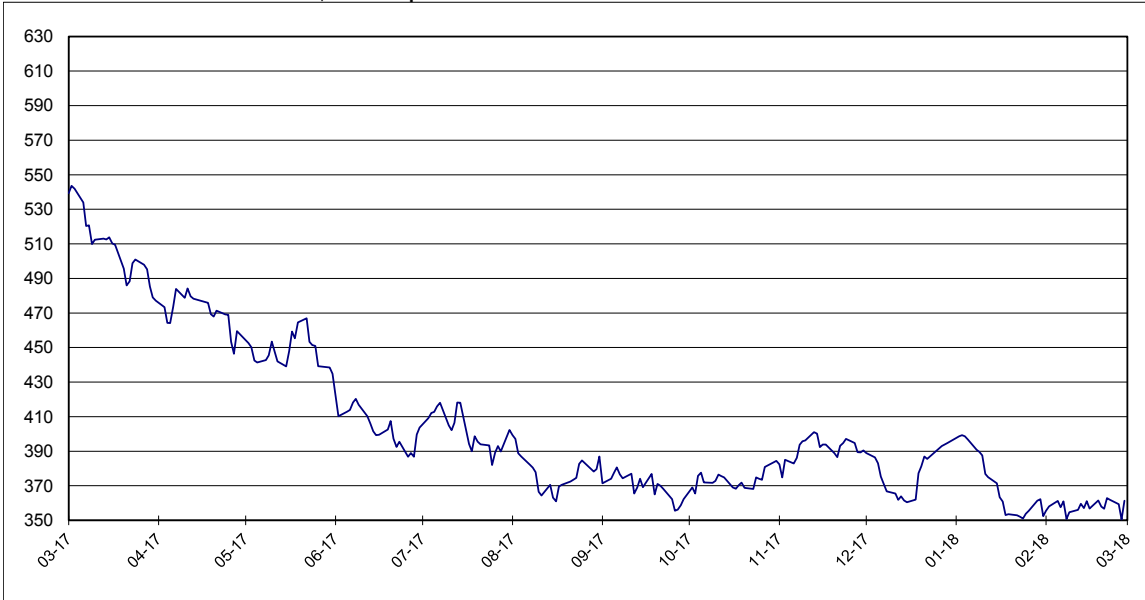

Prime du blanc en \$/tonne depuis le 01/03/2017



Évolution des termes
Moyennes mensuelles de Londres et New York

		New York		Londres		1 € =\$
		en cts/lb	en €/t	en \$/t	en €/t	
Janvier	2015	15,06	285,74	393,60	338,69	1,1621
Février	"	14,51	281,89	384,49	338,76	1,1350
Mars	"	12,84	261,21	366,60	338,26	1,0838
Avril	"	12,91	264,06	366,34	339,86	1,0779
Mai	"	12,70	251,11	365,48	327,71	1,1153
Juin	"	11,75	230,93	352,75	314,59	1,1213
Juillet	"	11,90	238,53	357,84	325,43	1,0996
Août	"	10,67	211,27	343,38	308,26	1,1139
Septembre	"	11,32	222,36	351,25	313,02	1,1221
Octobre	"	14,14	277,46	387,89	345,25	1,1235
Novembre	"	14,89	305,72	402,26	374,69	1,0736
Décembre	"	15,00	304,10	410,01	377,15	1,0877
Janvier	2016	14,29	290,18	420,01	386,77	1,0860
Février	"	13,29	264,31	386,72	348,72	1,1093
Mars	"	15,43	306,32	438,88	395,30	1,1100
Avril	"	15,00	291,60	439,95	388,01	1,1339
Mai	"	16,68	325,07	475,04	420,08	1,1311
Juin	"	19,34	379,71	528,27	470,55	1,1229
Juillet	"	19,69	392,25	541,42	489,14	1,1068
Août	"	20,01	393,55	536,53	478,54	1,1212
Septembre	"	21,40	420,69	571,34	509,58	1,1212
Octobre	"	22,92	458,20	594,99	539,67	1,1026
Novembre	"	20,87	426,39	549,58	509,41	1,0799
Décembre	"	18,83	393,75	504,88	478,88	1,0543
Janvier	2017	20,54	426,33	538,91	507,44	1,0614
Février	"	20,41	422,63	548,39	515,30	1,0643
Mars	"	18,06	372,79	508,08	475,71	1,0685
Avril	"	16,32	335,73	466,72	435,36	1,0723
Mai	"	15,69	313,17	448,53	405,89	1,1066
Juin	"	13,53	265,98	404,20	359,97	1,1229
Juillet	"	14,12	270,20	391,16	339,84	1,1511
Août	"	13,78	257,39	377,76	319,95	1,1807
Septembre	"	13,97	259,56	370,91	311,29	1,1915
Octobre	"	14,23	266,91	373,57	317,80	1,1756
Novembre	"	14,97	281,21	388,80	331,23	1,1738
Décembre	"	14,43	268,82	376,81	318,35	1,1836
Janvier	2018	13,98	252,91	370,77	304,14	1,2200
Février	"	13,57	242,40	359,69	291,31	1,2348

Évolution des cours mondiaux du sucre (1^{ers} termes) et de l'euro
en février 2018

	New York Terme de mars		Londres Terme de mai		1 € =\$
	en cts/lb	en €/t	en \$/t	en €/t	
1 février-18	13,37	236,58	357,50	286,94	1,2459
2 février-18	13,63	240,54	360,80	288,82	1,2492
5 février-18	13,90	246,33	364,30	292,85	1,2440
6 février-18	13,84	247,48	361,90	293,54	1,2329
7 février-18	14,00	250,16	365,40	296,16	1,2338
8 février-18	13,58	244,35	357,10	291,46	1,2252
9 février-18	13,67	245,55	358,50	292,10	1,2273
12 février-18	13,73	246,83	361,00	294,38	1,2263
13 février-18	13,48	240,96	360,20	292,06	1,2333
14 février-18	13,40	239,24	357,10	289,20	1,2348
15 février-18	13,62	240,35	361,10	289,04	1,2493
16 février-18	13,38	236,66	356,80	286,26	1,2464
19 février-18			361,50	291,30	1,2410
20 février-18	13,36	238,68	357,90	290,03	1,2340
21 février-18	13,38	239,58	356,70	289,72	1,2312
22 février-18	13,71	246,21	362,90	295,62	1,2276
23 février-18	13,68	245,21	361,90	294,25	1,2299
26 février-18	13,66	244,44	359,40	291,72	1,2320
27 février-18	13,01	233,17	350,50	284,94	1,2301
28 février-18	13,48	243,31	361,30	295,81	1,2214
Moyenne	13,57	242,40	359,69	291,31	1,2348
Maximum	14,00	250,16	365,40	296,16	1,2493
Minimum	13,01	233,17	350,50	284,94	1,2214

Marché à terme de New - York (sucre brut) :
Nombres de lots (positions ouvertes) de janvier 2009 à mars 2018

Milliers de lots

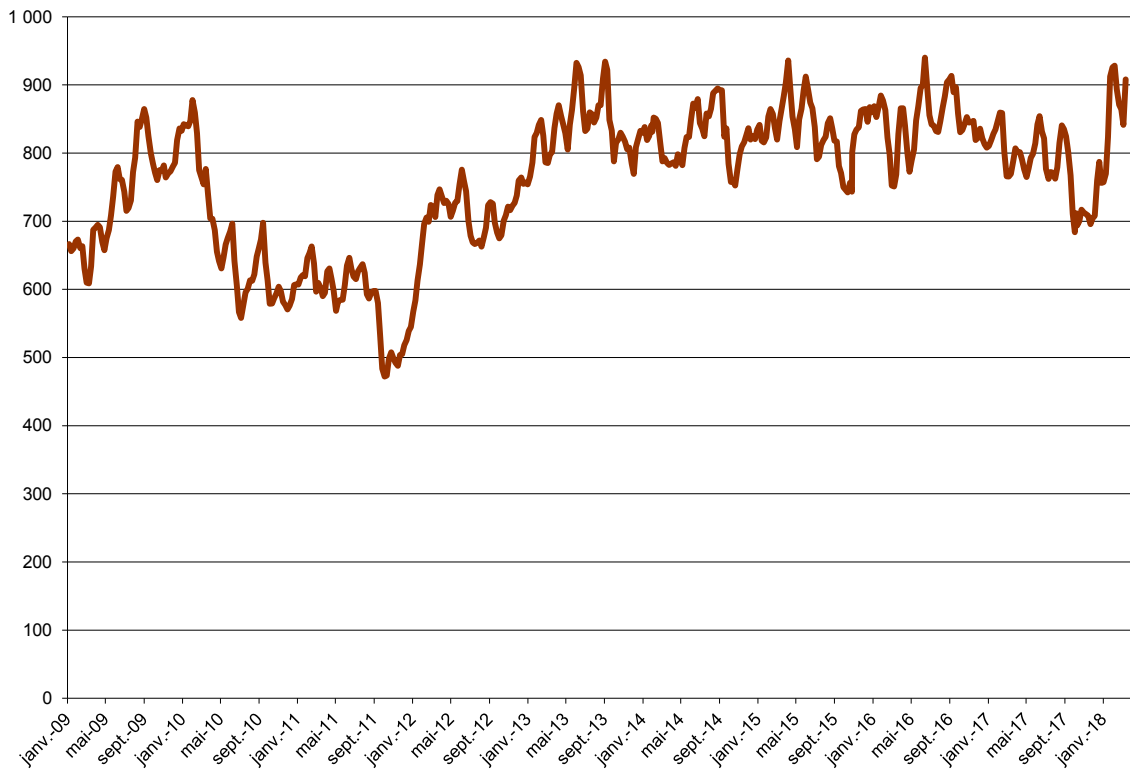

Marché à terme de New - York (sucre brut) :
Parts des opérateurs non commerciaux (positions nettes)

Milliers de lots

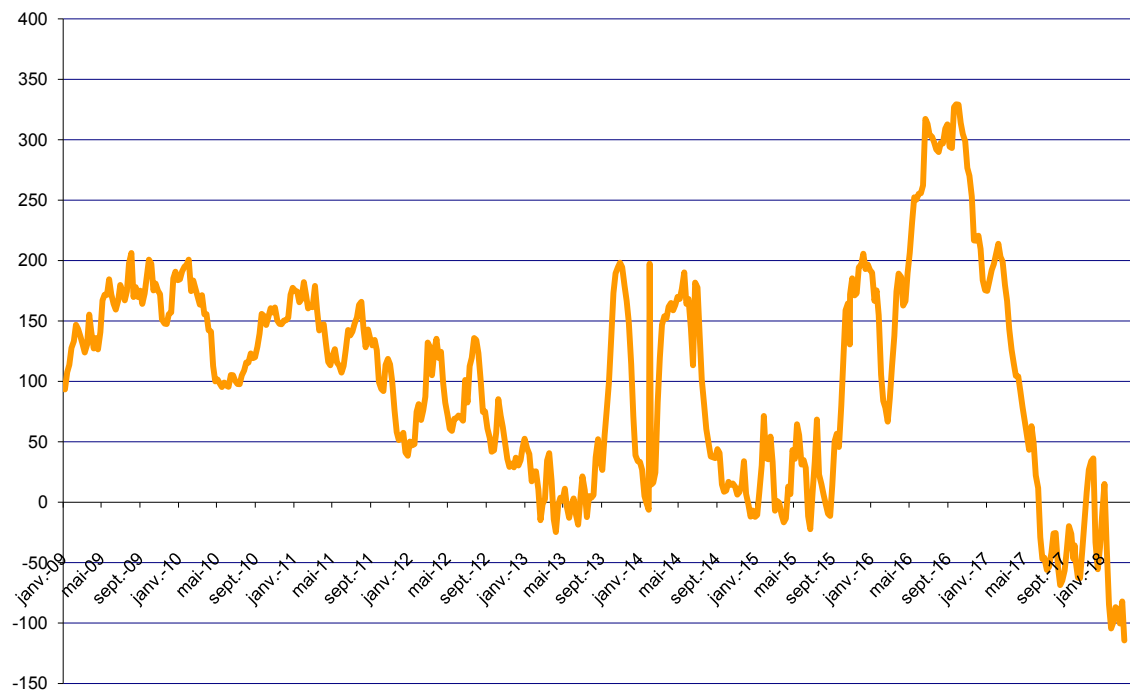

Source : CFTC.org

Évolution de l'excédent / déficit mondial (FO Licht) Estimation oct/sept 2017/18

en Mt, valeur brut

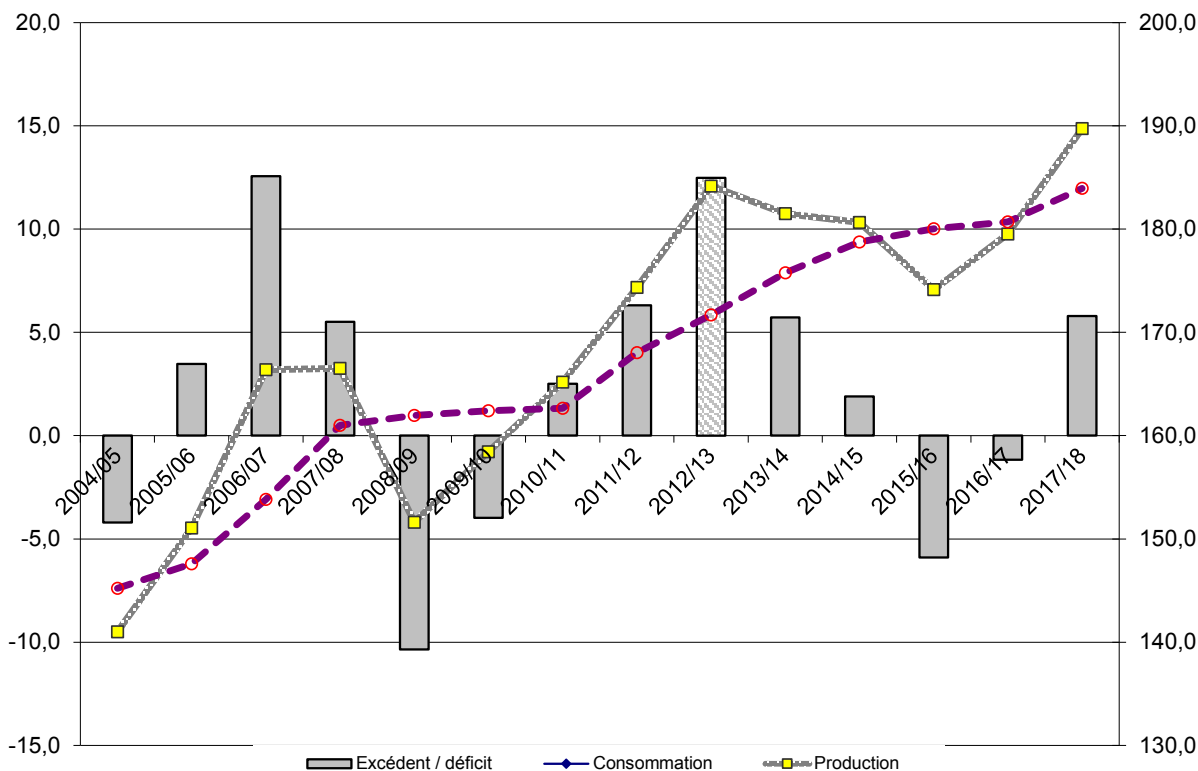

Évolution de l'excédent / déficit mondial (ISO) Estimation oct/sept 2017/18

en Mt, valeur brut

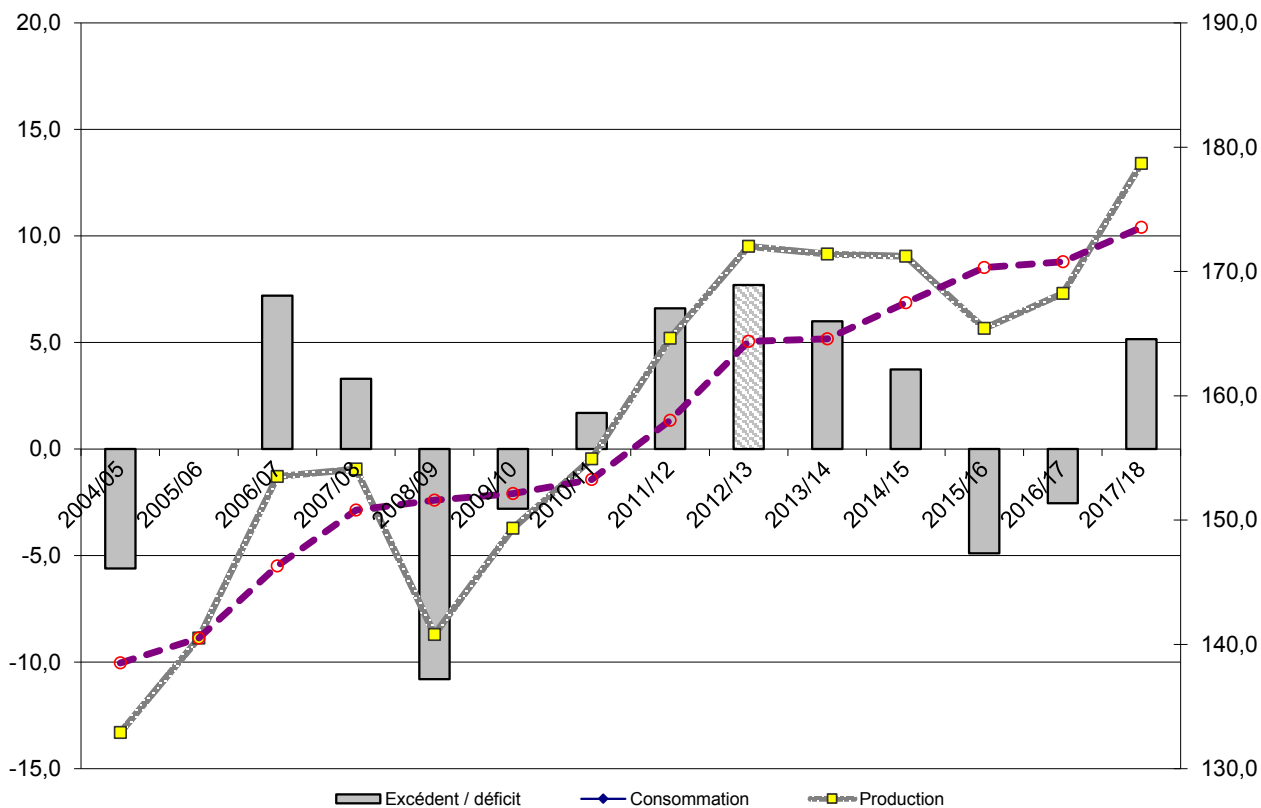

NB : L'ISO prend en compte, dans son estimation de la consommation, la différence entre les exportations et les importations mondiales. Cette estimation n'est donc pas tout à fait comparable avec celle de FO Licht. Ceci expliquant l'écart important entre les estimations de ces deux organismes.

II – La situation communautaire

Faits et chiffres

Mars 2018

Stocks de la campagne 2017/18 (publication CE)

La Commission Européenne (CE) a présenté les stocks de sucre déclarés au 1er février 2018, lors du Comité de Gestion du 23 mars 2018. Les stocks détenus par les fabricants et les raffineurs sont à **15,1 Mt**, en progression de **16 %** par rapport au 1er février 2017 (13 Mt). A ce stade, l'écart s'explique par la progression de la production de l'Union Européenne et l'allongement de la campagne de production.

Bilans UE-28, campagne 2016/17 et campagne prévisionnelle 2017/18 (post quotas)

Dans cette version du bilan 2017/18, le principal changement, en attendant la publication de la production provisoire (CE) qui devrait intervenir courant avril 2018, concerne un ajustement à la baisse des livraisons de sucre sur le marché intérieur. Cela permet de tenir compte de la progression de la production de l'isoglucose (+ 0,2 Mt), par rapport à la campagne précédente. Quant au bilan 2016/17, il ne présente aucune évolution notable en dehors des mises à jour du commerce extérieur.

Bilan 2017/18

Ressources

- Le stock repris au 1er octobre 2017 est à **2,2 Mt**. Il intègre 0,7 Mt de stock de sucre du quota de la campagne précédente et 1,5 Mt de sucre hors quota reporté depuis 2016/17. La production est maintenue pour le moment à **20,7 Mt**. Le total des ressources est également maintenu à **24,77 Mt**.

Emplois

Les livraisons sur le marché intérieur, dont le sucre pour la distillerie, évaluées précédemment dans la moyenne des 3 dernières campagnes, ont été ramenées à **17,4 Mt**, contre 17,7 Mt lors de la dernière publication. Les exportations de sucre sur les pays tiers restent évaluées à **3,2 Mt**. Le total des emplois est ajusté à **22,2 Mt**, contre 22,4 Mt précédemment.

Stocks

- Le stock est augmenté à **2,6 Mt**, contre 2,4 Mt précédemment, pour tenir compte de la baisse des utilisations de sucre sur le marché intérieur.

Stocks de sucre en Mt

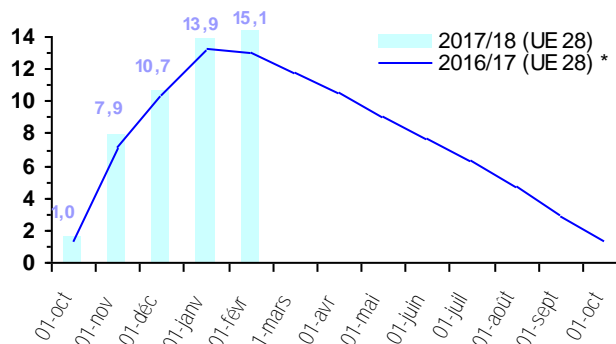

* 2016/17 (sucre du quota + hors quota)

Bilan 2016/17

Ressources

- La production définitive de sucre déclarée est à **12,6 Mt** pour le sucre du quota et à **4,2 Mt** pour le sucre hors quota. Les importations de sucre en l'état restent à **2,5 Mt** et les importations de produits transformés à **0,55 Mt**.

Emplois

- S'agissant des livraisons de sucre alimentaire sur le marché intérieur, elles sont à **15,2 Mt** et les exportations de sucre sous forme de produits transformés à **1,6 Mt**. Les exportations de sucre hors quota sur pays tiers restent à 1,35 Mt (plafond OMC). S'agissant des livraisons de sucre pour l'éthanol, elles sont à **0,73 Mt** et à **0,7 Mt** pour l'industrie chimie/pharmacie.

Stocks

- Le stock du quota déclaré, au 1er octobre 2017, est à **0,74 Mt** et le report sur 2017/18 à **1,5 Mt**.

Prix moyens du sucre blanc communautaire

La CE a également publié le prix moyen de vente du sucre pour le mois de janvier 2018. Il est à **374 €/t**, en retrait de 26 €/t par rapport au mois de décembre 2017 (400 €/t) et à plus de 30 €/t par rapport au prix de référence (404,4 €/t).

Importations préférentielles de sucre 2017/18

<i>Tonnes de sucre blanc</i>	Certificats délivrés au 24/03/2018	<i>Certificats délivrés au 24/03/2017</i>
PMA non ACP	168,0	25 284,0
ACP – PMA	16 471,0	91 442,0
ACP – non PMA	232 823,0	551 824,0
<i>Afrique centrale</i>	-	-
<i>Afrique Occidentale</i>	-	-
SADC	29 731,0	163 465,5
EAC	-	-
ESA	82 779,0	220 632,5
<i>Pacifique</i>	48 600,0	64 500,0
<i>Cariforum</i>	71 713,0	103 226,0
Total ACP	249 294,0	643 266,0
Total ACP+ PMA non ACP	249 462,0	668 550,0

Au 24 mars 2018, le cumul des certificats d'importations de sucre, délivrés pour les contingents **ACP ou PMA**, est à **0,25 Mt**, en baisse de 63 % par rapport aux 0,67 Mt délivrées pour la même période de la campagne précédente. Dans un contexte de progression de la production de l'Union Européenne, les certificats délivrés en mars 2018 n'ont atteint que **17 896 t**, en très forte baisse (- 83 %) par rapport à mars 2017 (107 218 t).

A la fin du mois de mars 2018, la situation des contingents CXL reste inchangée à **53 185,6 t**, par rapport au mois précédent. Le contingent *Erga Omnes* est à 21 304,7 Mt. Le contingent de l'Inde a été soldé dès le premier mois de la campagne à **9 750 t** équivalent blanc (10 000 t tel quel).

Les contingents de l'Australie et Cuba ne sont toujours pas utilisés, depuis le début de la campagne. Quant au contingent du Brésil, notamment pour les quantités

complémentaires de 78 000 t, elles restent également inchangées à 22 130,8 t à la fin du mois.

En ce qui concerne les contingents des Balkans, la Bosnie Herzégovine reste également au niveau du mois précédent, à **6 024 t** et le contingent de la Serbie/Kosovo progresse à **12 251 t**, en légère hausse de 398 t par rapport au mois de février. Les contingents de l'Albanie et FYROM (Macédoine) ne sont toujours pas utilisés.

Actualité réglementaire

Mars 2018

Comité de gestion du 23 mars

Aucun règlement voté

(2018)	Contingents annuels	Certificats délivrés au 21/03/2018
UKRAINE (sucre + isoglucose)	20 070,0	1 742,9
UKRAINE (glucose)	12 000,0	676,5
TOTAL		76 694,1
<i>PANAMA</i>	<i>13 800,0</i>	<i>1 594,1</i>
<i>PEROU</i>	<i>25 300,0</i>	<i>596,8</i>
<i>COLOMBIE</i>	<i>70 300,0</i>	<i>4 786,5</i>
<i>AMERIQUE CENTRALE</i>	<i>172 500,0</i>	<i>69 716,7</i>

Bilan communautaire de sucre dans l'UE

Note méthodologique

Le bilan communautaire du sucre est un **bilan d'approvisionnement ou bilan de consommation**, conformément à l'article 22 du règlement 952/06. Cela signifie plus précisément qu'il recense sur une période donnée (campagne de 12 mois), l'ensemble des emplois d'un produit donné (en l'occurrence le sucre) et les ressources mobilisées pour équilibrer ces emplois.

Il répartit le sucre par campagne de consommation ou d'utilisation et non par campagne de production (notamment du fait de la présence de sucre produit lors de la campagne précédente dans les stocks initiaux).

La plupart des postes du bilan communautaire du sucre du quota comme du sucre hors-quota sont connus sur la base des déclarations des opérateurs (fabricants, utilisateurs de sucre, exportateurs et importateurs), à l'exception notable du poste 'Consommation intérieure' qui est estimé par différence avec les autres postes du bilan. Les données individuelles des opérateurs sont agrégées et communiquées par la Commission ou disponibles via la base communautaire du commerce extérieur (COMEXT).

En toute rigueur ce que l'on appelle consommation de sucre lors d'une campagne ne correspond pas à l'utilisation finale de ce sucre pour au moins deux raisons :

les emplois de sucre décrivent les volumes de sucre **achetés** sur le marché intérieur par les industries utilisatrices ou bien exportés sur le reste de l'UE et les pays-tiers. Or il peut y avoir un décalage de plusieurs mois entre l'achat et/ou la livraison de sucre et son utilisation finale, par exemple pour le sucre industriel ; les quantités de sucre vendues et livrées ne correspondent donc pas obligatoirement aux quantités de sucre utilisées ou incorporées lors d'une campagne.

le sucre alimentaire livré sur le marché intérieur n'est pas totalement consommé, au sens alimentaire du terme. Comme tout produit alimentaire, une partie de ce sucre fait l'objet de pertes ou de non consommation.

I. Ressources

L'ensemble des **ressources** regroupe les stocks initiaux en début de campagne, la production fraîche de sucre de la campagne, les importations de sucre en l'état et dans les produits transformés :

1. Stock initial : par définition il est nul pour le sucre hors-quota ; pour le sucre du quota il s'agit du

sucre de la campagne précédente non vendu au 30 septembre, propriété des fabricants, des raffineurs ou de la communauté (intervention publique). Le stock initial en début de campagne est égal au stock à la fin de la campagne précédente.

2. Report de sucre : ressource du bilan du sucre du quota, il correspond au sucre hors quota de la campagne précédente non vendu et qui devient le premier sucre du quota de la campagne en cours. Ce poste peut inclure le cas échéant les quantités de sucre du quota ayant fait l'objet d'une décision de **retrait** lors de la campagne précédente.

3.1 Production fraîche : il s'agit de la production fraîche, qui diffère de la production réglementaire. Cette dernière s'obtient en ajoutant à la production fraîche le report de sucre hors quota de la campagne précédente et en déduisant la quantité de sucre hors quota qui sera reportée sur la campagne suivante. Elle comprend en outre les sirops de sucre destinés à la production d'éthanol (calculé en équivalent sucre). La production fraîche est répartie entre quota et hors quota. La production disponible sous quota correspond au total de la production fraîche sous quota (c'est-à-dire le quota quand celui-ci est intégralement produit moins le report). La production hors quota s'obtient ensuite par différence entre la production fraîche de la campagne et la production fraîche sous quota. La production fraîche de sucre fait l'objet d'estimations jusqu'en décembre à partir des surfaces betteravières et d'une estimation des rendements moyens. En mars de l'année suivante, une fois la campagne de production achevée, les estimations de production sont remplacées par le chiffre issu de la déclaration provisoire des fabricants. Enfin en décembre est disponible le chiffre définitif de production, toujours sur la base des déclarations obligatoires des fabricants.

3.2 Travail à façon : quantité de sucre produite par des transformateurs (fabricants de sucre), dans le cadre de contrats de travail à façon, pour le compte d'un commettant (un autre fabricant de sucre) pouvant se situer dans les DOM ou un autre Etat Membre. Généralement, le commettant contracte des betteraves hors quota pour réaliser son quota de sucre.

4. Importations de sucre en l'état : estimées en cours de campagne à la fois sur la base des contingents préférentiels, des certificats demandés et sur la base des statistiques douanières mensuelles.

5. Importations de sucre dans les produits transformés : estimées en cours de campagne sur la base des quantités importées lors la campagne précédente. Elles regroupent en leur affectant un coefficient de teneur en sucre (fixé par la Commission) les importations de produits contenant du sucre. Elles sont ensuite définitivement fixées sur la base des données enregistrées par les services douaniers des différent Etats membres.

II. Emplois :

Les ressources précédentes permettent d'équilibrer les emplois (consommation) suivants : les exportations vers les pays tiers (sucre en l'état et dans les produits transformés), les stocks de fin de campagne, le report de sucre hors quota, et les livraisons sur le marché intérieur

1. Livraisons sur le marché intérieur : elles comprennent le sucre destiné à la consommation humaine, le sucre hors quota destiné aux utilisations non alimentaires et à la production d'alcool

1.1 Sucre alimentaire : désigne le sucre du quota livré comme sucre alimentaire. En toute rigueur, il correspond aux ventes de sucre destiné à la consommation alimentaire et diffère de celle-ci par le fait qu'une partie du sucre alimentaire vendu n'est pas consommé (pertes). C'est le seul poste qui ne fait l'objet d'aucune déclaration. Estimé en cours de campagne, en général sur la base de la précédente campagne, il est ensuite obtenu par différence entre l'ensemble des ressources de sucre du quota et les utilisations connues de sucre du quota (les exportations et le stock final). Il prend en compte le sucre de bouche et le sucre incorporé dans les produits transformés, les ventes aux ménages et aux collectivités.

1.2 Industries chimiques et pharmaceutiques : volumes de sucre hors-quota livré comme sucre industriel aux industries chimiques, pharmaceutiques et de la levure. Il s'agit bien des quantités de sucre livrées et non des quantités de sucre utilisées par ces industries. Ce poste est estimé en cours de campagne sur la base de la campagne précédente, et ajusté ensuite sur les bilans provisoires puis définitifs fournis par la Commission. La période de référence est une campagne de 14 mois, du 1^{er} Octobre de l'année n au 30 novembre de l'année n+1.

1.3 Producteurs d'alcool : volumes de sucre (sirops) livrés en distilleries pour la production d'alcool (dont alcool carburant).

2. Exportations de sucre en l'état : estimées en cours de campagne sur la base des certificats demandés (quota et hors quota), voire du niveau des exportations de la campagne précédente, elles sont ensuite définitivement fixées sur la base des données enregistrées par les services douaniers des différents Etats membres.

3. Exportations de sucre dans les produits transformés : estimées en cours de campagne sur la base des quantités exportées lors la campagne précédente. Elles regroupent en leur affectant un coefficient de teneur en sucre les exportations de produits contenant du sucre. Elles sont ensuite définitivement fixées sur la base des données enregistrées par les services douaniers des différents Etats membres.

III. Stocks fin de campagne :

. Stock de fin de campagne : défini pour le sucre du quota, il est estimé en cours de campagne, et définitivement fixé lors de la campagne suivante sur la base des déclarations des fabricants

. Report : estimé en cours de campagne, il fait l'objet d'une déclaration de la part des fabricants au plus tard le 15 avril de la campagne. Le report communautaire peut donc être connu dans les mois suivants.

Bilans communautaires de sucre UE-28 de 2013/14 à 2016/17
(Commission Européenne / FranceAgriMer)

(en 1 000 tonnes, valeur blanc)

	2013/14 (1)		2014/15		2015/16		2016/17 (provisoire)	
	Quota	Hors Quota	Quota	Hors Quota	Quota	Hors Quota	Quota	Hors Quota
I - Ressources								
1 - Stocks au 1er octobre	2 557	0	2 013	0	1 331	0	1 000	0
- libres	2 557	0	2 013	0	1 331	0	1 000	0
- intervention	0	0	0	0	0	0	0	0
2 - Report / Retrait	674		560		2 662		927	
3.1 - Production "fraîche"	12 367	4 360	12 673	6 840	10 733	4 203	12 303	4 534
3.2 - Travail à façon	458	-458	287	-287	130	-130	300	-300
4 - Importations des pays tiers de sucre en l'état	3 170	4	2 841	4	2 918	34	2 477	7
5 - Importations des pays tiers de sucre sous forme de produits transformés	580		551		553		555	
6 - Revente de sucre hors quota								
Total des ressources	19 806	3 906	18 925	6 557	18 327	4 107	17 562	4 241
II - Emplois								
1 - Livraisons marché intérieur	16 453	1 996	16 064	2 545	15 809	1 830	15 183	1 434
1.1 Sucre alimentaire	16 453		16 064		15 809		15 183	
1.2 Sucre pour industrie chimique		774		800		850		708
1.3 Sucre pour éthanol		1 222		1 745		980		726
2 - Exportations sur pays tiers de sucre en l'état	75	1 350	129	1 350	94	1 350	80	1 350
3 - Exportations de sucre sous forme de produits transformés	1 265		1 401		1 424		1 562	
4 - Revente de sucre hors quota								
Total des emplois	17 793	3 346	17 594	3 895	17 327	3 180	16 825	2 784
III - Stocks au 30 septembre								
- libres	2 013		1 331		1 000		736	
- intervention	0		0		0		0	
- retrait								
- report	0	560	0	2 662	0	927	0	1 457
Total stocks au 30 septembre	2 013	560	1 331	2 662	1 000	927	736	1 457

Sources : Commission Européenne - FranceAgriMer

(1) - les stocks au 1er octobre 2013 intègrent une estimation pour la Croatie

Commentaires :

Cette prévision s'appuie sur des informations de la Commission Européenne disponibles fin février 2018. L'hypothèse retenue ici est celle d'une production en hausse à 20,7 Mt, par rapport à 2016/17 (17,8 Mt) , d'une augmentation des exportations sur les pays tiers à 3,2 Mt ainsi que d'une consommation dans la moyenne des 3 dernières campagnes avec un regroupement du sucre alimentaire, chimie-pharmacie et éthanol.

Prévision du bilan communautaire de sucre UE-28 campagne 2017/18 (post quotas)

(en 1 000 tonnes, valeur blanc)

	2017/18 (prévisionnel)
I - Ressources	
1 - Stocks au 1er octobre	2 194
- libres	2 194
- stockage privé	(dont report de 2016/17) 0
2 - Production "fraîche"	20 719
3 - Importations des pays tiers de sucre en l'état	1 300
4 - Importations des pays tiers de sucre sous forme de produits transformés	555
Total des ressources	24 768
II - Emplois	
1 - Livraisons marché intérieur (y compris sucre réglementaire pour la distillerie)	17 434
2 - Exportations sur pays tiers de sucre en l'état	3 200
3 - Exportations de sucre sous forme de produits transformés	1 560
Total des emplois	22 194
III - Stocks au 30 septembre	
- libres	2 574
- stockage privé	0
Total stocks au 30 septembre	2 574

Quotas sucre de 2007/08 à 2016/17

(en 1 000 tonnes, valeur blanc)

	ALL	AUT	DK	ESP	FIN	FRA	GRE	ITA	PB	POR	RU	SUE	UEBL	HON	LET	LIT	POL	R. TCH	SLQ	SLN	BG	RO	(>2013/14) CRO	UE 27 /28
2007/08																								
Quotas de base	3 655,5	405,8	420,7	903,8	146,1	4 120,7	317,5	778,7	876,6	44,5	1 221,5	325,7	862,1	406,7	66,5	103,0	1 771,4	469,3	210,2	53,0	4,8	109,2	-	17 273,0
Quotas additionnels / transitoires	-	-	31,7	-	-	-	-	110,2	54,9	-	-	17,7	20,2	-	-	8,0	1,1	5,6	5,9	-	-	-	-	255,3
Abandons de quotas	-	-	-	16,7	56,1	-	158,8	24,9	-	19,5	-	-	-	108,1	66,5	-	-	102,5	70,1	53,0	-	-	-	676,1
Total	3 655,5	405,8	452,5	887,2	90,0	4 120,7	158,7	864,1	931,4	25,0	1 221,5	343,4	882,3	298,6	0,0	111,0	1 772,5	372,5	145,9	0,0	4,8	109,2	-	16 852,3
Total 2007/08 / Total 2006/07	0%	0%	8%	-2%	-38%	0%	-50%	11%	6%	-44%	0%	5%	2%	-27%	-100%	8%	0%	-21%	-31%	-100%	-	-	-	-2%
2008/09																								
Quotas de base	3 655,5	405,8	452,5	887,2	90,0	4 120,7	158,7	753,8	931,4	25,0	1 221,5	343,4	882,3	298,6	-	111,0	1 772,5	372,5	145,9	0,0	4,8	109,2	-	16 742,1
Abandons de quotas	757,2	54,8	80,1	256,6	9,0	683,7	-	245,5	126,5	15,0	165,0	50,2	206,1	193,2	-	20,8	366,9	-	33,6	-	4,8	4,5	-	3 273,2
Total	2 898,3	351,0	372,4	630,6	81,0	3 437,0	158,7	508,4	804,9	10,0	1 056,5	293,2	676,2	105,4	-	90,3	1 405,6	372,5	112,3	0,0	0,0	104,7	-	13 468,8
Total 2008/09 / Total 2007/08	-21%	-14%	-18%	-29%	-10%	-17%	0%	-41%	-14%	-60%	-14%	-15%	-23%	-65%	-	-19%	-21%	0%	-23%	-	-100%	-4%	-	-20%
2009/10																								
Quotas de base	2 898,3	351,0	372,4	630,6	81,0	3 437,0	158,7	508,4	804,9	10,0	1 056,5	293,2	676,2	105,4	-	90,3	1 405,6	372,5	112,3	0,0	0,0	104,7	-	13 468,8
Abandons de quotas	-	-	-	132,1	-	-	-	-	-	-	-	-	-	-	-	-	-	-	-	-	-	-	-	132,1
Total	2 898,3	351,0	372,4	498,5	81,0	3 437,0	158,7	508,4	804,9	10,0	1 056,5	293,2	676,2	105,4	-	90,3	1 405,6	372,5	112,3	0,0	0,0	104,7	-	13 336,7
Total 2009/10 / Total 2008/09	0%	0%	0%	-21%	0%	0%	0%	0%	0%	0%	0%	0%	0%	0%	-	0%	0%	0%	0%	-	0%	0%	-	-1%
de 2010/11 à 2016/17*																								
Quotas de base	2 898,3	351,0	372,4	498,5	81,0	3 437,0	158,7	508,4	804,9	10,0	1 056,5	293,2	676,2	105,4	-	90,3	1 405,6	372,5	112,3	0,0	0,0	104,7	192,9	13 336,7 13 529,6 (>2013/14)

* Dont DOM (432 220 tonnes à partir de 2010/11, 480 244 tonnes avant 2010/11)

Source : CE et FranceAgriMer

Production de sucre dans l'UE de 2015/16 à 2017/18

(en 1 000 tonnes, valeur blanc)

	ALL	AUT	DK	ESP	FIN	FRA	GRE	ITA	PB	POR	RU	SUE	UEBL	HON	LET	LIT	POL	R. TCH	SLQ	SLN	BG	RO	CRO	UE 27/28
2015/16																								
1. Production "fraîche" (1 000 t de sucre blanc)																								
a) de betteraves	2 953	408	311	552	120	4 012	151	480	765	-	978	258	749	129	-	128	1 424	456	200	-	-	177	120	14 371
b) DOM (cannes)	-	-	-	-	-	555	-	-	-	10	-	-	-	-	-	-	-	-	-	-	-	-	-	565
c) de mélasses	-	-	-	-	-	-	-	-	-	-	-	-	-	-	-	-	-	-	-	-	-	-	-	-
TOTAL	2 953	408	311	552	120	4 566	151	480	765	10	978	258	749	129	-	128	1 424	456	200	-	-	177	120	14 935
(2015/16 / 2014/15)	-34%	4%	-35%	-9%	-13%	-10%	-22%	-31%	-30%	2557%	-32%	-33%	-11%	-1%	-	-30%	-28%	-24%	-3%	-	-	-19%	-67%	-23%
2. Reports de 2014/15																								
	921	0	65	81	11	197	6	194	189	-	325	83	88	0	-	6	322	65	0	-	-	35	74	2 663
3. Production (1+ 2)																								
	3 874	408	376	633	131	4 764	157	675	954	10	1 303	341	837	129	-	134	1 745	521	200	-	-	211	194	17 598
4. Répartition de la production (1 000 t)																								
a) Production sous Quota	2 898	351	372	498	81	3 437	157	508	805	10	1 056	293	676	105	-	90	1 406	372	112	-	-	105	190	13 525
b) Hors Quota	976	57	4	134	50	1 327	0	166	149	-	247	48	161	23	-	44	340	149	88	-	-	107	4	4 073
2016/17																								
1. Production "fraîche" (1 000 t de sucre blanc)																								
a) de betteraves	3 568	487	400	468	138	4 133	221	378	873	-	917	336	729	158	-	163	1 961	594	221	-	-	171	363	16 279
b) DOM (cannes)	-	-	-	-	-	548	-	-	-	10	-	-	-	-	-	-	-	-	-	-	-	-	-	558
c) de mélasses	-	-	-	-	-	-	-	-	-	-	-	-	-	-	-	-	-	-	-	-	-	-	-	-
TOTAL	3 568	487	400	468	138	4 680	221	378	873	10	917	336	729	158	-	163	1 961	594	221	-	-	171	363	16 837
(2016/17 / 2015/16)	-21%	24%	-16%	-23%	0%	-8%	14%	-45%	-20%	2578%	-37%	-12%	-14%	22%	-	-11%	-1%	0%	7%	-	-	-22%	1%	-14%
2. Reports de 2015/16																								
	221	0	3	121	0	61	0	166	25	-	169	0	35	5	-	0	90	15	0	-	-	14	4	927
3. Production (1+ 2)																								
	3 788	487	403	589	138	4 741	221	544	898	10	1 086	336	764	163	-	163	2 051	608	221	-	-	185	367	17 764
4. Répartition de la production (1 000 t)																								
a) Production sous Quota	2 898	351	372	498	81	3 437	159	508	805	10	1 056	293	676	105	-	90	1 406	372	112	-	-	105	193	13 529
b) Hors Quota	890	136	31	91	57	1 304	63	36	93	-	30	43	88	57	-	73	645	236	109	-	-	80	174	4 234
2017/18* (post quotas sucre)																								
1. Production "fraîche" (1 000 t de sucre blanc)																								
a) de betteraves	4 972	427	420	506	72	6 096	45	298	1 290	-	1 400	333	844	148	-	152	2 336	587	195	-	-	128	220	20 469
b) DOM (cannes)	-	-	-	-	-	240	-	-	-	10	-	-	-	-	-	-	-	-	-	-	-	-	-	250
c) de mélasses	-	-	-	-	-	-	-	-	-	-	-	-	-	-	-	-	-	-	-	-	-	-	-	-
TOTAL	4 972	427	420	506	72	6 336	45	298	1 290	10	1 400	333	844	148	-	152	2 336	587	195	-	-	128	220	20 719
[2017/18 / 2016/17 (Q+HQ)]	39%	-12%	5%	8%	-48%	35%	-80%	-21%	48%	1%	53%	-1%	16%	-7%	-	-7%	19%	-1%	-12%	-	-	-25%	-39%	23%

* chiffres prévisionnels

Source : UE et FranceAgriMer

Prix moyens du sucre blanc communautaire Octobre 2006 - Janvier 2018

Prix de vente moyen		
	Sucre du quota €/t	Sucre industriel €/t
oct-06	631	286
nov-06	631	294
déc-06	631	294
janv-07	628	284
févr-07	627	288
mars-07	626	283
avr-07	626	298
mai-07	624	293
juin-07	620	297
juil-07	619	301
août-07	618	319
sept-07	618	305
oct-07	617	287
nov-07	616	277
déc-07	618	278
janv-08	612	289
févr-08	596	271
mars-08	604	271
avr-08	603	261
mai-08	606	264
juin-08	607	263
juil-08	598	263
août-08	601	263
sept-08	595	267
oct-08	578	270
nov-08	574	276
déc-08	574	285
janv-09	564	292
févr-09	551	311
mars-09	567	294
avr-09	564	295
mai-09	566	306
juin-09	563	312
juil-09	562	305
août-09	561	300
sept-09	555	333
oct-09	499	283
nov-09	493	337
déc-09	495	315
janv-10	479	320
févr-10	474	349
mars-10	477	350
avr-10	477	338
mai-10	479	313
juin-10	476	338
juil-10	478	310
août-10	479	320
sept-10	485	319

Prix de vente moyen		
	Sucre du quota €/t	Sucre industriel €/t
oct-10	485	328
nov-10	486	326
déc-10	486	343
janv-11	498	324
févr-11	505	332
mars-11	517	339
avr-11	529	325
mai-11	536	342
juin-11	538	344
juil-11	548	364
août-11	564	352
sept-11	572	375
oct-11	634	473
nov-11	645	389
déc-11	654	389
janv-12	683	385
févr-12	699	391
mars-12	710	415
avr-12	715	425
mai-12	711	427
juin-12	706	428
juil-12	709	405
août-12	713	372
sept-12	708	400
oct-12	720	394
nov-12	728	394
déc-12	724	376
janv-13	738	375
févr-13	724	362
mars-13	726	359
avr-13	730	374
mai-13	725	364
juin-13	722	362
juil-13	713	364
août-13	709	370
sept-13	689	360
oct-13	657	364
nov-13	647	340
déc-13	624	348
janv-14	627	357
févr-14	603	337
mars-14	604	331
avr-14	573	343
mai-14	574	330
juin-14	562	319
juil-14	536	320
août-14	532	326
sept-14	509	310

Prix de vente moyen		
	Sucre du quota * €/t	Sucre industriel €/t
oct-14	455	328
nov-14	449	323
déc-14	435	324
janv-15	422	314
févr-15	414	299
mars-15	419	316
avr-15	417	297
mai-15	419	287
juin-15	414	279
juil-15	415	297
août-15	419	308
sept-15	425	311
oct-15	417	293
nov-15	423	289
déc-15	427	326
janv-16	429	299
févr-16	427	292
mars-16	433	311
avr-16	428	284
mai-16	434	309
juin-16	437	320
juil-16	438	328
août-16	442	335
sept-16	450	371
oct-16	470	319
nov-16	480	348
déc-16	479	374
janv-17	496	352
févr-17	497	349
mars-17	495	371
avr-17	495	368
mai-17	497	346
juin-17	498	364
juil-17	501	378
août-17	501	359
sept-17	490	345
oct-17	422	
nov-17	410	
déc-17	400	
janv-18	374	
févr-18		
mars-18		
avr-18		
mai-18		
juin-18		
juil-18		
août-18		
sept-18		

* Prix de vente du sucre des fabricants à partir du 01/10/2017 (post quotas sucre)

Source : Commission européenne

Prix de référence	
	Sucre du quota €/t
1er juillet 2006	631,9
1er octobre 2008	541,5
depuis le 1/10/2009	404,4

Evolution des prix moyens de vente du sucre blanc communautaire d'octobre 2006 à janvier 2018 (en €/t)

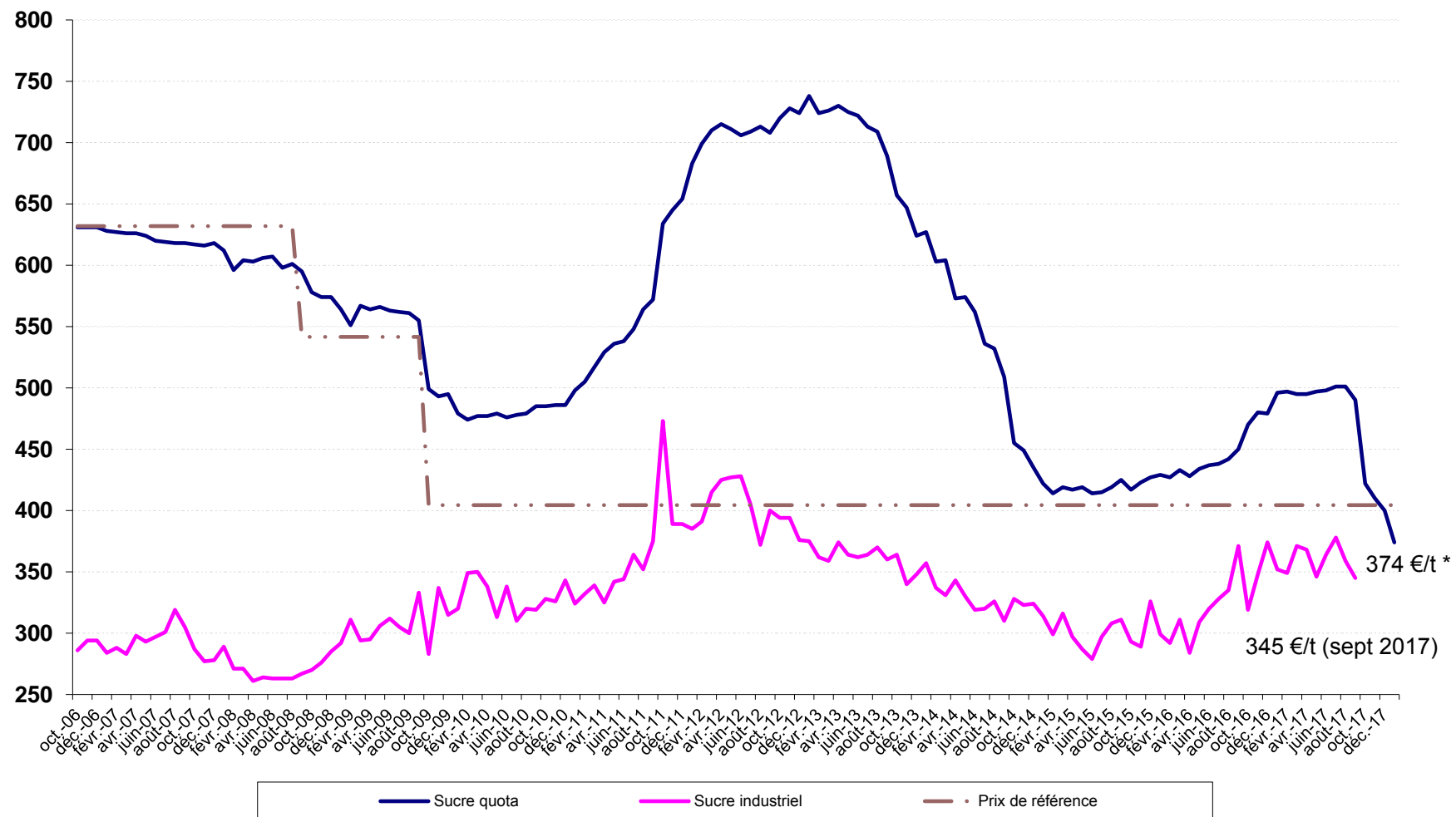

* Prix du sucre post quotas > 01/10/2017 (fabricants)

Source : CE

III – La situation française

Bilan français

Note méthodologique

Le bilan français du sucre est, à l'instar du bilan communautaire, un **bilan d'approvisionnement ou bilan de consommation**, conformément à l'article 22 du règlement 952/06. Les remarques méthodologiques apportées en pages 20 et 21 de ce bulletin sont également vrais pour le bilan français. Il recense sur une période donnée (campagne de 12 mois), l'ensemble des emplois d'un produit donné (en l'occurrence le sucre) et les ressources mobilisées pour équilibrer ces emplois.

Il répartit le sucre par campagne de consommation ou d'utilisation et non par campagne de production (notamment du fait de la présence de sucre produit lors de la campagne précédente dans les stocks initiaux).

La plupart des postes du bilan français du sucre du quota comme du sucre hors-quota sont connus sur la base des déclarations des opérateurs (fabricants, utilisateurs de sucre, exportateurs et importateurs) et des services douaniers, à l'exception notable du poste 'Consommation intérieure' qui est estimé par différence avec les autres postes du bilan.

En toute rigueur ce que l'on appelle consommation de sucre lors d'une campagne ne correspond pas à l'utilisation finale de ce sucre pour au moins deux raisons :

les emplois de sucre décrivent les volumes de sucre **achetés** sur le marché intérieur par les industries utilisatrices ou bien exportés sur le reste de l'UE et les pays-tiers. Or il peut y avoir un décalage de plusieurs mois entre l'achat et/ou la livraison de sucre et son utilisation finale, par exemple pour le sucre industriel ; les quantités de sucre vendues et livrées ne correspondent donc pas obligatoirement aux quantités de sucre utilisées ou incorporées lors d'une campagne.

le sucre alimentaire livré sur le marché intérieur n'est pas totalement consommé, au sens alimentaire du terme. Comme tout produit alimentaire, une partie de ce sucre fait l'objet de pertes ou de non consommation.

I. Ressources

L'ensemble des **ressources** regroupe les stocks initiaux en début de campagne, la production disponible de sucre de la campagne, les importations de sucre en l'état et dans les produits transformés :

1. Stock initial : par définition il est nul pour le sucre hors-quota ; pour le sucre du quota il s'agit du sucre de la campagne précédente non vendu au 30 septembre, propriété des fabricants, des raffineurs ou des sucres

détenus à l'intervention publique en France. Le stock initial en début de campagne est égal au stock à la fin de la campagne précédente.

2. Report de sucre : ressource du bilan du sucre du quota, il correspond au sucre hors quota de la campagne précédente non vendu et qui devient le premier sucre du quota de la campagne en cours. Ce poste peut inclure le cas échéant les quantités de sucre du quota ayant fait l'objet d'une décision de **retrait** lors de la campagne précédente.

3. Production fraîche : il s'agit de la production fraîche, qui diffère de la production réglementaire. Cette dernière s'obtient en ajoutant à la production fraîche le report de sucre hors quota de la campagne précédente et en déduisant la quantité de sucre hors quota qui sera reportée sur la campagne suivante. Elle comprend en outre les sirops de sucre destinés à la production d'éthanol (calculé en équivalent sucre). La production fraîche est répartie entre quota et hors quota. La production disponible sous quota correspond au total de la production fraîche sous quota (c'est-à-dire le quota quand celui-ci est intégralement produit moins le report). La production hors quota s'obtient ensuite par différence entre la production fraîche de la campagne et la production fraîche sous quota. La production fraîche de sucre fait l'objet d'estimations jusqu'en décembre à partir des surfaces betteravières et d'une estimation des rendements moyens. En mars de l'année suivante, une fois la campagne de production achevée, les estimations de production sont remplacées par le chiffre issu de la déclaration provisoire des fabricants. Enfin, en décembre, est disponible le chiffre définitif de production, toujours sur la base des déclarations obligatoires des fabricants.

4. Importations de sucre en l'état : estimées en cours de campagne à la fois sur la base des contingents préférentiels, des certificats demandés et sur la base des statistiques douanières mensuelles.

5. Importations de sucre dans les produits transformés : estimées en cours de campagne sur la base des quantités importées lors la campagne précédente. Elles regroupent en leur affectant un coefficient de teneur en sucre (fixé par la Commission) les importations de produits contenant du sucre. Elles sont ensuite définitivement fixées sur la base des données enregistrées par les services douaniers.

II. Emplois :

Les ressources précédentes permettent d'équilibrer les emplois (consommation) suivants : les exportations vers pays tiers (sucre en l'état et dans les produits

transformés), les stocks de fin de campagne, le report de sucre hors quota, et les livraisons sur le marché intérieur

1. Livraisons sur le marché intérieur : elles comprennent le sucre destiné à la consommation humaine, le sucre hors quota destiné aux utilisations non alimentaires et à la production d'alcool

Sucre alimentaire : désigne le sucre du quota livré comme sucre alimentaire. En toute rigueur, il correspond aux ventes de sucre destiné à la consommation alimentaire et diffère de celle-ci par le fait qu'une partie du sucre alimentaire vendu n'est pas consommé (pertes). C'est le seul poste qui ne fait l'objet d'aucune déclaration. Estimé en cours de campagne, en général sur la base de la précédente campagne, il est ensuite obtenu par différence entre l'ensemble des ressources de sucre du quota et les utilisations connues de sucre du quota (les exportations et le stock final). Il prend en compte le sucre de bouche et le sucre incorporé dans les produits transformés, les ventes aux ménages et aux collectivités,

1.1 Industries chimiques et pharmaceutiques : volumes de sucre hors-quota livré comme sucre industriel aux industries chimiques, pharmaceutiques et de la levure. Il s'agit bien des quantités de sucre livrées et non des quantités de sucre utilisées par ces industries. Ce poste est estimé en cours de campagne sur la base des déclarations mensuelles de livraisons de sucre industriel par les fabricants. La période de référence est une campagne de 14 mois, du 1^{er} Octobre de l'année n au 30 novembre de l'année n+1.

1.2 Producteurs d'alcool : volumes de sucre (sirops) livrés en distilleries pour la production d'alcool (dont alcool carburant)

2. Exportations vers pays tiers et livraisons vers l'UE de sucre en l'état : estimées en cours de campagne sur la base des certificats demandés (quota et hors quota), voire du niveau des exportations de la campagne précédente, elles sont ensuite estimées sur la base des données enregistrées par les services douaniers (données mises à jour et définitivement fixées au bout de 12 mois). S'agissant des RUP (régions ultra périphériques de l'Europe), les quantités livrées font l'objet d'une déclaration et portent sur une période de référence allant du 1^{er} Octobre de l'année n au 31 décembre de l'année n+1.

3. Exportations de sucre dans les produits transformés : estimées en cours de campagne sur la base des quantités exportées lors la campagne précédente. Elles regroupent en leur affectant un coefficient de teneur en sucre les exportations de produits contenant du sucre. Elles sont ensuite estimées sur la base des données enregistrées par les services douaniers (données mises à jour et définitivement fixées au bout de 12 mois).

III. Stocks fin de campagne :

. Stock de fin de campagne : défini pour le sucre du quota, il est estimé en cours de campagne, et définitivement fixé lors de la campagne suivante sur la base des déclarations des fabricants

. Report : estimé en cours de campagne, il fait l'objet d'une déclaration de la part des fabricants au plus tard le 15 avril de la campagne. Le report peut donc être connu dans les mois suivants.

Bilans français de sucre

(en 1 000 tonnes, valeur blanc)

	2014/15 (Octobre- Septembre) (1)			2015/16 (Octobre- Septembre) (1)			2016/17 (Octobre- Septembre) (1) Provisoire		
	Quota	Hors quota	Total	Quota	Hors quota	Total	Quota	Hors quota	Total
I - Ressources									
1 - Stocks au 1^{er} octobre	401	0	401	169	0	169	207	0	207
- libres	401	0	401	169	0	169	207	0	207
- intervention	0	0	0	0	0	0	0	0	0
2 - Report	6		6	197		197	61		61
3- Production	3 431	1 641	5 072	3 240	1 327	4 566	3 376	1 304	4 680
- Métropole (2)	2 999	1 578	4 577	2 808	1 204	4 012	2 944	1 189	4 133
- DOM	432	63	495	432	123	555	432	115	548
4 - Importations de sucre en l'état	342	0	342	329	0	329	336	0	336
3.1. Importations ACP et autres	105	0	105	75	0	75	81	0	81
3.2. Importations de l'UE	237		237	254		254	255		255
5 - Importations de sucre sous forme de produits transformés	751		751	845		845	742		742
6 - Remise en vente de sucre hors quota	0		0	0		0	0		0
Total des ressources	4 931	1 641	6 571	4 780	1 327	6 107	4 722	1 304	6 026
II - Emplois									
1 - Livraisons sur le marché intérieur	2 080	1 088	3 168	1 852	870	2 722	1 905	587	2 492
1.1. Sucre alimentaire	2 080		2 080	1 852		1 852	1 905		1 905
1.2. Sucre pour Alcool et Ethanol		798	798		550	550		380	380
1.3. Sucre pour Chimie et Pharmacie		290	290		320	320		207	207
2 - Exportations de sucre en l'état	1 857	355	2 213	1 810	396	2 206	1 818	365	2 183
2.1. Exportations vers l'UE (hors Belgique)	1 839	62	1 901	1 806	35	1 841	1 783	38	1 821
2.2. Exportations vers les pays tiers	18	280	298	3	349	353	35	315	350
- avec restitutions	0		0	0		0	0		0
- sans restitutions	18		18	3		3	35		35
- sucre hors quota		280	280		349	349		315	315
2.3. Livraisons RUP		13	13		12	12		12	12
3 - Exportations de sucre sous forme de produits transformés	824		824	912		912	858		858
4 - Remise en vente de sucre hors quota		0	0		0	0		0	0
Total des utilisations	4 761	1 443	6 205	4 573	1 266	5 839	4 582	952	5 534
III - Stocks au 30 septembre									
- libres	169	0	169	207	0	207	140	0	140
- intervention	0	0	0	0	0	0	0	0	0
- report / retrait	0	197	197	0	61	61	0	352	352
Total des stocks au 30 septembre	169	197	367	207	61	268	140	352	492

(1) - Les différences qui peuvent être constatées entre les différents totaux sont liés à des écarts d'arrondis.

(2) - Détail de la production réglementaire 2014/15 (hors report de 2013/14) : production physique sucre de betteraves - TAF pour les DOM - TAF pour l'UE + TAF de l'UE (5 115 - 239 - 299 + 0 = 4 577)
 - Détail de la production réglementaire 2015/16 (hors report de 2014/15) : production physique sucre de betteraves - TAF pour les DOM - TAF pour l'UE + TAF de l'UE (4 515 - 313 - 190 + 0 = 4 012)
 - Détail de la production réglementaire 2016/17 (hors report de 2015/16) : production physique sucre de betteraves - TAF pour les DOM - TAF pour l'UE + TAF de l'UE (4 681 - 296 - 252 + 0 = 4 133)

Sources : COMEXT, FranceAgriMer

Commentaires :

Cette prévision pour 2017/18 est établie sur la base des informations disponibles fin février 2018. A ce stade, le bilan français intègre la déclaration de production provisoire avec 6,3 Mt (avec les DOM), des livraisons sur le marché intérieur dans la moyenne des 5 dernières campagnes (2,9 Mt), des exportations sur les pays tiers à 1,4 Mt et des livraisons sur l'UE estimées à 2,2 Mt.

Prévision du bilan français de sucre (Post Quotas)

(en 1 000 tonnes, valeur blanc)

	2017/18 (Octobre- Septembre) (1) Prévisionnel
	Total
I - Ressources	
1 - Stocks au 1^{er} octobre	492
- libres	492
<i>(dont report de 2016/17)</i>	
- stockage privé	0
2- Production	6 327
- Métropole	6 096
- DOM	231
3 - Importations de sucre en l'état	280
3.1. Importations de l'UE	220
3.2. Importations des Pays Tiers	60
4 - Importations de sucre sous forme de produits transformés	732
Total des ressources	7 831
II - Emplois	
1 - Livraisons sur le marché intérieur	2 900
<i>(y compris sucre réglementaire pour la distillerie)</i>	
2 - Exportations de sucre en l'état	3 550
2.1. Exportations vers l'UE	2 200
2.2. Exportations vers les pays tiers	1 350
<i>(y compris exportations de sucre français depuis autres Etats Membres)</i>	
3 - Exportations de sucre sous forme de produits transformés	900
Total des utilisations	7 350
III - Stocks au 30 septembre	
- libres	481
- stockage privé	0
Total des stocks au 30 septembre	481

(1) - Les différences qui peuvent être constatées entre les différents totaux sont liés à des écarts d'arrondis.

Souces : COMEXT, FranceAgriMer

**Diagramme de gestion
de la campagne sucrière française 2017/18
1^{er} octobre 2017 - 30 septembre 2018**

(en t de sucre blanc)

Production "fraîche"			
métropole	6 096 118	Stocks au 01.10.17 :	
DOM	231 247	- Stocks libres	140 044
		- Stockage privé	0
	6 327 365	- Report de 2016/17	351 619
		Production "fraîche"	6 327 365
		Importations Pays Tiers	60 000
		Importations de l'UE	220 000
		Balance des produits sucrés	-167 600

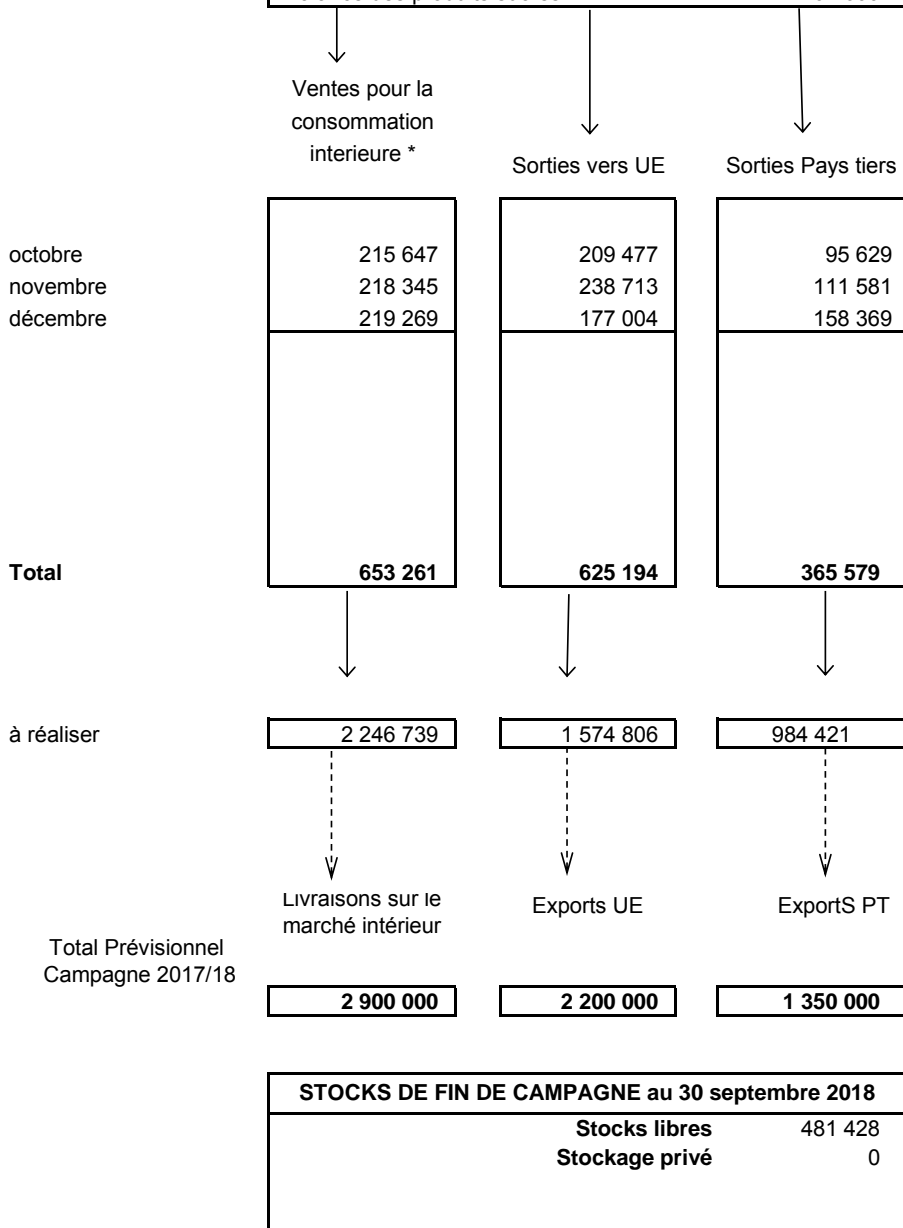

* Les livraisons sur le marché intérieur comprennent le sucre réglementaire pour la distillerie

Source : Douanes, FranceAgriMer

**Bilans français mensuels -
estimation des ventes pour la consommation intérieure
Campagne 2017/18 (post quotas sucre)**

	(Régime sous Quotas Sucre)			(Post Quotas Sucre)				(en t de sucre blanc)
	août 2017	septembre 2017	TOTAL 01.10.16 30.09.17		octobre 2017	novembre 2017	décembre 2017	TOTAL 01.10.17 31.12.17
I - APPORTS SUR LE MARCHÉ				I - APPORTS SUR LE MARCHÉ				
a) Mises sur le marché par les fabricants (y compris sucre industriel et intervention)	360 743	233 126	3 836 367	a) Mises sur le marché par les fabricants	502 712	548 924	542 131	1 593 767
b) Importations de l'UE :				b) Importations de l'UE :				
- en l'état	20 365	19 790	255 038	- en l'état	19 038	21 909	12 681	53 628
- produits transformés	54 331	60 165	680 012	- produits transformés	60 582	56 862	51 753	169 197
c) Importations des pays tiers :				c) Importations des pays tiers :				
- en l'état	6 826	9 224	80 755	- en l'état	8 519	8 353	6 890	23 762
- produits transformés	5 558	5 185	61 881	- produits transformés	5 335	5 174	4 983	15 492
TOTAL	447 823	327 490	4 732 609	TOTAL	596 186	641 222	618 438	1 855 846
II - EXPORTATIONS				II - EXPORTATIONS				
a) Sur l'UE :				a) Sur l'UE :				
- en l'état	137 794	169 592	1 829 577	- en l'état	218 213	263 019	214 848	696 080
- dont sucre industriel	2 443	2 291	33 900	- produits transformés	54 035	52 694	45 749	152 478
- dont RUP	1 030	638	12 438	b) Sur pays tiers :				
- produits transformés	52 928	53 669	634 473	- en l'état	86 893	87 275	120 525	294 693
b) Sur pays tiers :				- produits transformés	21 398	19 889	18 047	59 334
- en l'état (y compris Hors quota)	29 058	23 764	354 126	TOTAL	380 539	422 877	399 169	1 202 585
- produits transformés	21 139	20 899	223 812					
TOTAL	240 919	267 924	3 041 988					
III - LIVRAISONS MARCHÉ INTERIEUR (I - II)				III - LIVRAISONS MARCHÉ INTERIEUR (I - II)				
- Métropole (1)	206 904	59 566	2 465 934	- Métropole	215 647	218 345	219 269	653 261
- DOM	135 422	17 155	1 786 608	- DOM	211 300	213 720	214 589	639 609
- Sucre industriel	5 014	3 120	33 491		4 347	4 625	4 680	13 652
	66 468	39 291	645 835					

(1) Les chiffres indiqués ne comprennent pas le sucre industriel

Sources : Douanes et FranceAgriMer

Évolution des ventes pour la consommation intérieure (1)
jusqu'au mois de décembre 2017

(en t de sucre blanc)

MOIS	CAMPAGNE 2008/09		CAMPAGNE 2009/10		CAMPAGNE 2010/11		CAMPAGNE 2011/12		CAMPAGNE 2012/13		CAMPAGNE 2013/14		CAMPAGNE 2014/15		CAMPAGNE 2015/16		CAMPAGNE 2016/17		CAMPAGNE 2017/18		
	Ventes du mois	Ventes cumulées	Ventes du mois	Ventes cumulées	Ventes du mois	Ventes cumulées	Ventes du mois	Ventes cumulées	Ventes du mois	Ventes cumulées	Ventes du mois	Ventes cumulées	Ventes du mois	Ventes cumulées	Ventes du mois	Ventes cumulées	Ventes du mois	Ventes cumulées	Ventes du mois	Ventes cumulées	
octobre	182 392	182 392	200 562	200 562	217 925	217 925	202 193	202 193	225 127	225 127	267 804	267 804	294 430	294 430	228 906	228 906	236 259	236 259	(2)	215 647	215 647
novembre	261 289	443 681	374 708	575 270	215 591	433 516	215 163	417 356	236 209	461 336	279 001	546 805	151 327	445 757	184 044	412 950	235 056	471 315	(2)	218 345	433 992
décembre	36 586	480 267	215 195	790 465	195 788	629 304	205 061	622 417	156 090	617 426	160 579	707 384	215 282	661 039	203 236	616 186	154 455	625 770	(2)	219 269	653 261
janvier	215 554	695 821	284 599	1 075 064	235 124	864 428	236 351	858 768	248 323	865 749	269 639	977 023	255 385	916 424	240 771	856 957	(2)	257 000	882 770		
février	207 162	902 983	243 281	1 318 345	253 550	1 117 978	328 889	1 187 657	265 451	1 131 200	172 214	1 149 237	240 266	1 156 690	266 358	1 123 315	(2)	175 544	1 058 314		
mars	218 917	1 121 900	507 821	1 826 166	252 591	1 370 569	279 698	1 467 355	300 215	1 431 415	314 390	1 463 627	244 502	1 401 192	266 997	1 390 312	(2)	223 080	1 281 394		
avril	305 763	1 427 663	276 479	2 102 645	226 728	1 597 297	253 699	1 721 054	343 033	1 774 448	286 854	1 750 481	293 492	1 694 684	242 895	1 633 207	(2)	215 763	1 497 157		
mai	284 222	1 711 885	170 979	2 273 624	243 847	1 841 144	227 184	1 948 238	253 635	2 028 083	291 081	2 041 562	247 612	1 942 296	239 335	1 872 542	(2)	232 633	1 729 790		
juin	306 128	2 018 013	260 641	2 534 265	263 405	2 104 549	288 466	2 236 704	234 902	2 262 985	312 022	2 353 584	295 038	2 237 334	258 810	2 131 352	(2)	259 152	1 988 942		
juillet	-223 620	1 794 393	202 558	2 736 823	201 465	2 306 014	206 890	2 443 594	253 022	2 516 007	202 823	2 556 407	268 755	2 506 089	196 458	2 327 810	(2)	210 522	2 199 464		
août	254 351	2 048 744	416 823	3 153 646	187 641	2 493 655	215 841	2 659 435	220 465	2 736 472	278 549	2 834 956	302 233	2 808 322	229 535	2 557 345	(2)	206 904	2 406 368		
septembre	212 431	2 261 175	240 652	3 394 298	238 351	2 732 006	257 933	2 917 368	273 690	3 010 162	297 354	3 132 310	208 828	3 017 150	198 529	2 755 874	(2)	59 566	2 465 934		

(1) Les chiffres indiqués incluent le sucre industriel (fin du régime des quotas en septembre 2017).

(2) Chiffres encore provisoires.

Source : FranceAgriMer

**Évolution des ventes pour la consommation intérieure (1)
en cumul mobile sur douze mois jusqu'au mois de décembre 2017**

(en t de sucre blanc)

MOIS	Année 2008	Année 2009	Année 2010	Année 2011	Année 2012	Année 2013	Année 2014	Année 2015	Année 2016	Année 2017
janvier	2 841 564	2 850 633	2 640 418	3 183 662	2 726 346	2 924 349	3 121 436	3 071 711	2 957 683	(2) 2 781 687
février	2 849 955	2 822 706	2 676 537	3 193 931	2 801 685	2 860 911	3 028 199	3 139 763	2 983 775	(2) 2 690 873
mars	2 915 411	2 765 390	2 965 441	2 938 701	2 828 792	2 881 428	3 042 374	3 069 875	3 006 270	(2) 2 646 956
avril	2 957 574	2 797 827	2 936 157	2 888 950	2 855 763	2 970 762	2 986 195	3 076 513	2 955 673	(2) 2 619 824
mai	2 969 114	2 824 546	2 822 914	2 961 818	2 839 100	2 997 213	3 023 641	3 033 044	2 947 396	(2) 2 613 122
juin	2 954 637	2 858 971	2 777 427	2 964 582	2 864 161	2 943 649	3 100 761	3 016 060	2 911 168	(2) 2 613 464
juillet	2 999 556	2 404 279	3 203 605	2 963 489	2 869 586	2 989 781	3 050 562	3 081 992	2 838 871	(2) 2 627 528
août	3 031 610	2 407 657	3 366 077	2 734 307	2 897 786	2 994 405	3 108 646	3 105 676	2 766 173	(2) 2 604 897
septembre	3 152 523	2 261 175	3 394 298	2 732 006	2 917 368	3 010 162	3 132 310	3 017 150	2 755 874	(2) 2 465 934
octobre	3 057 018	2 279 345	3 411 661	2 716 274	2 940 302	3 052 839	3 158 936	2 951 626	2 763 227	(2) 2 445 322
novembre	3 059 636	2 392 764	3 252 544	2 715 846	2 961 348	3 095 631	3 031 262	2 984 343	2 814 239	(2) 2 428 611
décembre	2 885 407	2 571 373	3 233 137	2 725 119	2 912 377	3 100 120	3 085 965	2 972 297	2 765 458	(2) 2 493 425

(1) Les chiffres indiqués incluent les tonnages utilisés en tant que sucre industriel (fin du régime des quotas en septembre 2017).

(2) Chiffres encore provisoires.

Source : FranceAgriMer

**État des stocks de sucre détenus en France par les fabricants
au dernier jour de chaque mois - 2017/2018 (tonnes)**

(Régime sous Quotas Sucre)		(Post Quotas Sucre)			
	septembre 2017		octobre 2017	novembre 2017	décembre 2017
I - Sucres libres (Quota et importés)		I - Sucres détenus par le déclarant			
- Métropole	739 796	- Métropole	2 094 952	3 015 806	3 921 853
- Réunion	33 232	- Réunion	61 584	87 049	89 795
- Antilles	16 106	- Antilles	14 336	13 381	11 740
Total	789 134	Total	2 170 872	3 116 236	4 023 388
Dont production de la campagne suivante	649 143	Dont production de la campagne suivante			
II - Intervention		II - Stockage Privé			
- Entrées		- Entrées			
- Sorties		- Sorties			
Total		Total			
III Autres sucres					
-Sucres reportés	351 619				
-Sucres hors quota	41 999				
-Sucres retirés	0				
-Sucres sous régime de perfectionnement actif	0	-Sucres sous régime de perfectionnement actif	0	0	0
IV - Stock total	1 182 752	III - Stock total	2 170 872	3 116 236	4 023 388

Source : FranceAgriMer

IV– La situation des DOM

Bilans DOM simplifiés (juillet - juin)

(en t de sucre blanc)

	2015/16 (Juillet - Juin)			2016/17 (Juillet - Juin) Provisoire			2017/18 (fin des quotas sucre à compter du 1er oct 2017) (Juillet - Juin) Prévisionnel		
	Antilles	Réunion	Total	Antilles	Réunion	Total	Antilles	Réunion	Total
I - Ressources									
1 - Stocks au 1er juillet	54 789	8 174	62 963	66 139	25 466	91 606	75 210	10 866	86 076
2 - Production	178 828	375 889	554 717	210 138	337 536	547 674	40 000	200 000	240 000
<i>dont TAF métropole (à déduire)</i>	135 749	177 831	313 580	150 784	145 596	296 380			
3 - Importations de sucre en l'état	11 222	456	11 678	11 825	395	12 220	11 853	413	12 266
3.1. Importations des pays tiers	26	3	29	47	21	68	23	19	42
3.2. Importations de l'UE	11 196	453	11 649	11 778	374	12 152	11 830	394	12 224
Total des ressources (Hors TAF)	109 090	206 688	315 778	137 318	217 801	355 119	127 063	211 279	338 342
II - Utilisations									
1 - Consommation intérieure	12 407	22 048	34 455	12 572	21 872	34 444	12 464	19 029	31 493
2 - Exportations de sucre en l'état	30 544	159 173	189 717	49 536	185 063	234 599	49 215	180 588	229 803
2.1. Exportations vers l'UE	30 544	159 173	189 717	49 536	185 041	234 577	49 215	180 544	229 759
2.2. Exportations vers les pays tiers	0	0	0	0	22	22	0	44	44
Total des utilisations	42 951	181 221	224 172	62 108	206 935	269 043	61 679	199 617	261 296
III - Stocks au 30 juin									
- libres	66 139	25 466	91 606	75 210	10 866	86 076	65 385	11 662	77 046
Total des stocks au 30 juin	66 139	25 466	91 606	75 210	10 866	86 076	65 385	11 662	77 046

Sources : FranceAgriMer

Méthodologie :

Il s'agit, ici, d'un bilan simplifié de sucre en l'état, en valeur blanc (nc 1701), hors TAF et hors produits transformés. Contrairement à un bilan d'approvisionnement traditionnel, la consommation est issue de la déclaration des fabricants de sucre des DOM et c'est le stock, en fin de campagne, qui devient le poste d'ajustement. En dehors de la production de sucre (déclarée), les autres postes d'approvisionnements et emplois sont issus du commerce extérieur français.

Production des DOM - Décembre 2017

	2015/16			2016/17			2017/18 *		
	Reunion	Antilles	Total DOM	Reunion	Antilles	Total DOM	Reunion	Antilles	Total DOM
juillet	22 060		22 060	29 909		29 909	6 859		6 859
août	38 229		38 229	41 904		41 904	37 630		37 630
septembre	40 205		40 205	40 499		40 499	40 943		40 943
octobre	77 516	18 782	96 298	42 697	17 450	60 147	44 508		44 508
novembre	38 557	7 176	45 733	32 987	0	32 987	37 814		37 814
décembre	16 066	0	16 066	3 945	0	3 945	22 774		22 774
janvier		15 000	15 000	0	54 950	54 950			0
février		26 866	26 866	0	4 019	4 019			0
mars	143 229	11 815	155 044	147 628	16 125	163 753			0
avril		15 972	15 972	0	48 053	48 053			0
mai		55 273	55 273	0	14 242	14 242			0
juin		18 762	18 762	0	15 274	15 274			0
juillet		9 186	9 186	0	16 664	16 664			0
août				0	19 606	19 606			0
septembre	28	-4		-2 032	3 754	1722			0
Total	375 890	178 828	554 694	337 537	210 137	547 674	190 528	0	190 528
<i>Dont TAF betteraves</i>	<i>177 831</i>	<i>135 749</i>	<i>313 580</i>	<i>145 596</i>	<i>150 784</i>	<i>296 380</i>	-	-	-

* Fin du régime des quotas sucre à compter du 1er oct 2017

Source : FranceAgriMer

... depuis les Antilles

	ALL	BEL	BUL	CRO	ESP	GRE	IRL	ITA	PB	POL	POR	ROU	R. TCH	RU	SLN	METROP	DOM (2)	TOTAL UE	PT	TOTAL
Campagne 2007/08 (Oct 07 à Sept 08)	-	851	-	-	-	-	-	1 463	-	11 080	7 889	-	-	-	-	34 369	-	55 948	-	55 948
Campagne 2008/09 (Oct 08 à Sept 09)	-	257	-	-	-	-	-	1 394	-	-	-	-	-	24 790	-	21 666	-	48 462	-	48 462
Campagne 2009/10 (Oct 09 à Sept 10)	-	39	-	-	199	-	-	1 646	-	-	19 207	-	-	235	-	29 504	-	51 174	6	51 180
Campagne 2010/11 (Oct 10 à Sept 11)	1 073	840	20	-	425	-	-	1 869	-	-	-	-	-	1 501	-	38 830	-	44 558	15	44 573
Campagne 2011/12 (Oct 11 à Sept 12)	585	550	291	-	94	-	-	2 877	2 227	-	-	-	237	670	-	39 347	-	46 878	16	46 894
Campagne 2012/13 (Oct 12 à Sept 13)	197	715	279	-	80	-	-	2 426	-	-	-	-	78	293	-	31 401	-	35 469	13	35 482
Campagne 2013/14 (Oct 13 à Sept 14)	-	2 055	325	-	-	-	-	842	-	-	-	-	-	616	-	40 586	-	44 424	3	44 427
Campagne 2014/15 (Oct 14 à Sept 15)	-	1 960	240	-	180	160	-	33 311	-	-	6 503	-	100	156	-	3 501	-	46 111	-	46 111
Campagne 2015/16 (Oct 15 à Sept 16)	-	844	232	-	300	460	-	12 056	-	-	-	7 826	264	5 651	-	5 445	-	33 078	-	33 078
Campagne 2016/17 (Oct 16 à Sept 17)																				
- octobre 2016	-	-	-	-	-	20	-	-	-	-	-	-	-	-	-	75	-	95	-	95
- novembre "	-	-	20	-	20	-	-	59	-	-	-	-	-	-	-	281	-	380	-	380
- décembre "	-	20	106	-	40	82	-	-	-	-	-	-	-	-	-	703	-	951	-	951
- janvier 2017	-	40	-	-	-	41	-	-	-	-	-	-	-	-	-	740	-	821	-	821
- février "	-	40	63	-	-	60	-	-	-	-	-	-	-	-	-	569	-	732	-	732
- mars "	-	60	183	-	-	-	-	100	-	-	-	-	60	-	-	1 065	-	1 468	-	1 468
- avril "	-	120	-	-	-	141	-	-	-	-	-	-	-	12 007	-	188	-	12 456	-	12 456
- mai "	-	40	-	11 759	40	220	-	-	-	-	-	-	-	-	-	492	-	12 551	-	12 551
- juin "	-	40	23	-	80	60	-	360	-	-	-	-	-	6 500	-	243	-	7 306	-	7 306
- juillet "	-	40	-	-	80	480	-	9 959	-	-	-	-	-	-	-	408	-	10 967	-	10 967
- août "	-	-	20	-	180	180	-	200	-	-	-	-	-	-	-	41	-	621	-	621
- septembre "	-	-	-	-	-	-	-	-	-	200	-	-	-	-	-	147	-	347	-	347
Total	-	400	415	11 759	440	1 284	-	10 678	-	200	-	-	60	18 507	-	4 952	-	48 695	-	48 695
Campagne 2017/18 * (Oct 17 à Sept 18)																				
- octobre 2017	-	144	-	-	100	-	-	60	-	-	-	-	-	-	-	532	-	836	-	836
- novembre "	-	80	-	-	40	-	-	-	-	-	-	-	-	-	-	255	-	375	-	375
- décembre "	-	48	-	-	42	-	-	-	-	-	-	-	-	-	-	645	-	735	-	735
Total	-	272	-	-	182	-	-	60	-	-	-	-	-	-	-	1 432	-	1 946	-	1 946

... depuis la Réunion

Campagne 2007/08 (Oct 07 à Sept 08)	33 455	-	-	-	3 904	678	496	8 006	-	13 694	-	-	-	4 914	-	118 042	-	190 989	6	190 995
Campagne 2008/09 (Oct 08 à Sept 09)	3 707	472	23	-	3 528	582	1 036	8 259	-	44	94	11 554	-	4 910	-	118 301	-	152 510	6	152 516
Campagne 2009/10 (Oct 09 à Sept 10)	5 809	408	92	-	56 086	706	1 283	8 666	-	44	12 675	26 423	-	16 876	-	60 731	-	189 790	16	189 806
Campagne 2010/11 (Oct 10 à Sept 11)	5 505	686	137	-	53 260	1 113	1 458	9 695	-	44	112	22 328	-	38 662	-	42 371	648	176 019	-	176 019
Campagne 2011/12 (Oct 11 à Sept 12)	5 993	386	364	-	50 566	1 389	1 296	8 159	-	89	67	21 937	23	38 862	-	47 980	14	177 125	-	177 125
Campagne 2012/13 (Oct 12 à Sept 13)	14 658	-	137	-	53 458	1 470	928	8 148	540	89	-	9 750	204	37 357	-	54 808	14	181 561	8	181 569
Campagne 2013/14 (Oct 13 à Sept 14)	7 028	-	178	-	39 819	1 518	1 401	9 107	2 665	69	-	20 750	226	19 098	-	58 528	13	160 400	-	160 400
Campagne 2014/15 (Oct 14 à Sept 15)	19 395	-	246	-	39 196	1 355	1 342	8 543	236	44	10 920	28 276	293	23 711	-	52 944	15	186 516	-	186 516
Campagne 2015/16 (Oct 15 à Sept 16)	17 428	-	290	73	35 171	2 716	1 400	41 065	1 750	11 353	10 725	14 669	269	21 749	-	33 030	12	191 700	-	191 700
Campagne 2016/17 (Oct 16 à Sept 17)																				
- octobre 2016	1 736	-	45	49	911	137	107	13 184	-	536	-	-	45	-	-	8 481	-	25 231	-	25 231
- novembre "	1 351	-	22	-	482	45	107	618	-	107	-	-	45	-	-	3 087	-	5 864	-	5 864
- décembre "	644	-	-	49	10 887	69	215	1 165	215	-	-	-	-	-	-	2 141	2	15 387	-	15 387
- janvier 2017	159	-	45	-	707	69	-	1 004	215	579	-	11 700	45	-	-	1 782	2	16 307	-	16 307
- février "	894	-	22	-	10 104	98	-	10 160	215	323	-	-	67	-	-	1 363	-	23 246	-	23 246
- mars "	451	-	22	24	10 085	24	107	1 109	215	815	-	-	45	-	-	940	2	13 839	-	13 839
- avril "	388	-	23	-	11 197	25	242	1 060	-	-	-	-	-	-	-	1 777	-	14 712	-	14 712
- mai "	299	-	22	-	559	270	11	1 193	-	11 620	8 066	-	-	-	-	1 549	2	23 591	22	23 613
- juin "	163	-	115	50	442	50	88	578	-	308	-	-	92	-	-	2 023	-	3 909	-	3 909
- juillet "	183	-	-	-	22	160	129	502	322	257	-	-	22	-	-	43	-	1 640	-	1 640
- août "	1 124	-	115	-	2 171	285	132	452	-	25	-	-	69	418	22	1 603	-	6 416	-	6 416
- septembre "	322	-	22	-	1 422	68	-	1 157	322	644	-	35 100	45	-	21	10 897	3	50 023	-	50 023
Total	7 714	-	453	172	48 989	1 300	1 138	32 182	1 504	15 214	8 066	46 800	475	418	43	35 686	11	200 165	22	200 187
Campagne 2017/18 * (Oct 17 à Sept 18)																				
- octobre 2017	386	-	-	-	981	208	-	747	-	601	-	-	45	-	21	11 388	-	14 377	-	14 377
- novembre "	386	-	22	49	648	-	-	706	215	386	-	-	45	-	21	3 265	3	5 746	22	5 768
- décembre "	499	-	-	-	1 137	24	-	1 404	215	493	-	-	-	-	21	2 940	5	6 738	-	6 738
Total	1 271	-	22	49	2 766	232	-	2 857	430	1 480	-	-	90	-	63	17 593	8	26 861	22	26 883

* Première campagne post quotas sucre

(1) Seuls sont indiqués les Etats vers lesquels du sucre a été exporté depuis 2007/08.

(2) Y compris les échanges entre la Guadeloupe et la Martinique et vers la Guyane.

Sources : Douanes

Importations de sucre des DOM par origine ...(1)

(en t de sucre blanc)

... aux Antilles

	ALL	BEL	ESP	GRE	ITA	PB	RU	METROP	DOM (2)	Autres UE	TOTAL UE	PT	TOTAL
Campagne 2007/08 (Oct 07 à Sept 08)	-	-	-	-	-	15	-	12 787	390	-	13 192	62	13 254
Campagne 2008/09 (Oct 08 à Sept 09)	-	135	17	-	-	-	-	12 763	39	2	12 956	24	12 980
Campagne 2009/10 (Oct 09 à Sept 10)	16	44	14	-	-	25	-	12 789	60	116	13 064	42	13 106
Campagne 2010/11 (Oct 10 à Sept 11)	13	-	31	-	-	359	-	12 153	-	48	12 604	72	12 676
Campagne 2011/12 (Oct 11 à Sept 12)	16	-	65	-	-	243	-	11 041	354	15	11 734	39	11 773
Campagne 2012/13 (Oct 12 à Sept 13)	11	25	58	-	1	115	23	11 431	-	-	11 664	41	11 705
Campagne 2013/14 (Oct 13 à Sept 14)	35	-	8	-	-	52	-	11 567	103	-	11 765	83	11 848
Campagne 2014/15 (Oct 14 à Sept 15)	14	20	-	23	-	16	62	11 398	40	-	11 573	30	11 603
Campagne 2015/16 (Oct 15 à Sept 16)	14	-	2	-	-	15	28	11 135	-	-	11 194	26	11 220
Campagne 2016/17 (Oct 16 à Sept 17)													
- octobre 2016	-	-	-	-	-	2	-	962	-	-	964	2	966
- novembre "	5	-	1	-	-	1	-	999	-	-	1 006	1	1 007
- décembre "	-	-	-	-	-	1	-	1 036	-	-	1 037	26	1 063
- janvier 2017	-	-	1	-	-	1	-	906	-	-	908	-	908
- février "	21	3	1	-	-	1	-	793	-	-	819	1	820
- mars "	5	-	-	-	-	2	-	1 244	-	-	1 251	-	1 251
- avril "	-	1	25	-	-	2	-	630	-	-	658	1	659
- mai "	4	-	1	-	-	1	-	1 086	-	-	1 092	11	1 103
- juin "	-	-	1	-	-	2	-	1 011	-	-	1 014	2	1 016
- juillet "	1	-	1	-	-	2	-	700	-	-	704	-	704
- août "	4	2	-	-	-	2	-	817	-	2	827	2	829
- septembre "	-	-	-	-	-	89	-	803	-	-	892	2	894
Total	40	6	31	-	-	106	-	10 987	-	2	11 172	48	11 220
Campagne 2017/18 * (Oct 17 à Sept 18)													
- octobre 2017	-	1	-	-	-	2	-	978	-	-	981	-	981
- novembre "	-	1	-	-	-	2	-	931	430	-	1 364	2	1 366
- décembre "	-	-	1	-	-	2	-	1 317	-	-	1 320	2	1 322
Total	-	2	1	-	-	6	-	3 226	430	-	3 665	4	3 669

... à la Réunion

	ALL	BEL	ESP	GRE	ITA	PB	RU	METROP	DOM	Autres UE	TOTAL UE	PT	TOTAL
Campagne 2007/08 (Oct 07 à Sept 08)	-	64	7	-	1	1	-	786	-	-	859	2	861
Campagne 2008/09 (Oct 08 à Sept 09)	-	-	9	-	1	-	100	695	-	-	805	-	805
Campagne 2009/10 (Oct 09 à Sept 10)	-	-	10	-	-	-	-	1 566	-	-	1 576	3	1 579
Campagne 2010/11 (Oct 10 à Sept 11)	-	1	10	-	-	-	-	1 735	-	-	1 746	1	1 747
Campagne 2011/12 (Oct 11 à Sept 12)	-	-	-	-	-	-	-	1 272	-	-	1 272	1	1 273
Campagne 2012/13 (Oct 12 à Sept 13)	-	-	-	-	-	-	-	275	-	-	275	-	275
Campagne 2013/14 (Oct 13 à Sept 14)	-	-	-	-	-	-	-	357	-	-	357	-	357
Campagne 2014/15 (Oct 14 à Sept 15)	-	-	-	-	-	-	-	339	-	-	397	1	398
Campagne 2015/16 (Oct 15 à Sept 16)	-	-	-	-	-	-	22	470	-	-	492	6	498
Campagne 2016/17 (Oct 16 à Sept 17)													
- octobre 2016	-	-	-	-	-	-	-	36	-	-	36	-	36
- novembre "	-	-	-	-	-	-	-	23	-	-	23	2	25
- décembre "	-	-	-	-	-	-	-	71	-	-	71	-	71
- janvier 2017	-	-	-	-	-	-	-	6	-	-	6	-	6
- février "	-	-	-	-	-	-	-	14	-	-	14	1	15
- mars "	-	-	-	-	-	-	-	20	-	-	20	3	23
- avril "	-	-	-	-	-	-	-	29	-	-	29	1	30
- mai "	-	-	-	-	-	-	-	26	-	-	26	1	27
- juin "	-	-	-	-	-	-	-	23	-	-	23	10	33
- juillet "	-	-	-	-	-	-	-	43	-	-	43	-	43
- août "	-	-	-	-	-	-	-	29	-	-	29	-	29
- septembre "	-	-	-	-	-	-	-	34	-	-	34	-	34
Total	-	-	-	-	-	-	-	354	-	-	354	18	372
Campagne 2017/18 * (Oct 17 à Sept 18)													
- octobre 2017	-	-	-	-	-	-	-	39	-	-	39	1	40
- novembre "	-	-	-	-	-	-	-	72	-	-	72	-	72
- décembre "	-	-	-	-	-	-	-	59	-	-	59	2	61
Total	-	-	-	-	-	-	-	170	-	-	170	3	173

* Première campagne post quotas sucre

(1) Seuls sont indiqués les Etats depuis lesquels du sucre a été importé depuis 2007/08.

(2) Y compris les échanges entre la Guadeloupe, la Martinique et la Guyane.

Sources : Douanes

Exportations mensuelles (métropole comprise) de sucre des DOM par nature

Campagnes	17011110		17011190		17011290		17019100		17019910		17019990		17011390		17011490		17011410		Total		
	Reunion	Antilles	Reunion	Antilles	Reunion	Antilles	Reunion	Antilles	Reunion	Antilles	Reunion	Antilles	Reunion	Antilles	Reunion	Antilles	Reunion	Antilles	Reunion	Antilles	
2006/07																					
Total	101 920	83 531	97 872	6 787	0	122	0	122	0	125	1	0							199 792	90 566	
2007/08																					
Total	80 956	43 198	114 929	13 511	0	0	0	286	2	383	0	0							195 887	57 379	
2008/09																					
Total	79 630	45 181	72 874	3 486	0	12	0	23	0	2	2	38							152 506	48 742	
2009/10																					
Total	115 007	42 523	74 686	8 665	0	0	0	10	110	5	2	0							189 806	51 203	
2010/11																					
Total	101 059	35 549	73 698	9 021	0	0	0	0	1 254	2	4	2							176 015	44 573	
2011/12																					
Total	21 743	39	30 635	1 925	0	760	0	0	1 012	2	0	1	0	0	45 663	14 185	77 220	29 437	176 272	46 350	
2012/13																					
Total					0	23	0	0	8	2 355	0	1 837	0	0	75 214	8 578	105 131	22 472	180 353	35 265	
2013/14																					
Total					0	0	0	0	0	2 981	0	1 334	0	1	79 675	2 212	79 668	37 169	159 343	43 697	
2014/15																					
Total					0	0	8	0	1	2 340	2	3 880	2	0	77 190	644	107 954	38 482	185 157	45 346	
2015/16																					
Total					0	0	6	0	9	1 212	0	6 677	0	0	68 782	94	122 363	24 959	191 160	32 942	
2016/17																					
oct-16					0	0	0	0	0	40	0	40	0	3	13 433	12	11 798	0	25 231	95	
nov-16					0	0	0	0	0	0	0	40	0	0	5 865	339	0	0	5 865	379	
déc-16					0	0	0	0	0	81	0	826	0	1	5 635	43	9 750	0	15 385	951	
janv-17					0	0	0	0	0	364	0	457	0	0	4 605	0	11 700	0	16 305	821	
févr-17					0	0	0	0	0	272	0	123	0	1	3 745	337	19 500	0	23 245	733	
mars-17					0	0	0	0	0	664	0	755	0	1	4 088	48	9 750	0	13 838	1 468	
avr-17					0	0	0	0	0	185	0	261	0	1	4 594	2	9 750	11 707	14 344	12 156	
mai-17					0	0	0	0	0	480	0	300	0	1	4 334	12	19 278	11 759	23 612	12 552	
juin-17					0	0	0	0	0	280	0	523	0	3	3 811	1	0	6 338	3 811	7 145	
juil-17					0	0	0	0	0	128	0	1 080	0	0	1 641	0	0	9 759	1 641	10 967	
août-17					0	0	0	0	0	40	0	580	0	1	6 256	0	0	0	6 256	621	
sept-17					0	0	0	0	0	144	0	200	0	3	14 922	0	35 100	0	50 022	347	
Total					0	0	0	0	0	2 678	0	5 185	0	15	72 929	794	126 626	39 563	199 555	48 235	
2017/18																					
oct-17					0	0	0	0	0	84	0	748	0	4	14 377	0	0	0	14 377	836	
nov-17					0	0	0	0	0	332	0	40	0	3	5 766	0	0	0	5 766	375	
déc-17					0	0	0	0	0	284	0	451	0	0	6 733	2	0	0	6 733	737	
Total					0	0	0	0	0	700	0	1 239	0	7	26 876	2	0	0	26 876	1 948	

17011110 : Sucres de canne, bruts, sans addition d'aromatizants ou de colorants, destinés à être raffinés

17011190 : Sucres de canne, bruts, sans addition d'aromatizants ou de colorants (à l'excl. des sucres destinés à être raffinés)

17019100 : Sucres de canne ou de betterave, à l'état solide, additionnés d'aromatizants ou de colorants

17019910 : Sucres blancs, sans addition d'aromatizants ou de colorants, contenant, à l'état sec, en poids déterminé selon la méthode polarimétrique, 99,5% ou plus de saccharose

17019990 : Sucres de canne ou de betterave et saccharose chimiquement pur, à l'état solide (hors sucres bruts, sucres de canne ou de betterave additionnés d'aromatizants ou de colorants ainsi que des sucres blancs)

Les nouveaux codes 17011390 et 17011490 se substituent au 17011190 à partir du 1er janvier 2012. Cela reste du sucre de canne non destiné à être raffiné.

Les nouveaux codes 17011310 et 17011410 se substituent au 17011110 à partir du 1er janvier 2012. Cela reste du sucre de canne destiné à être raffiné.

Source : Douanes

Importations mensuelles de sucre (métropole comprise) des DOM par nature (NC)

Campagnes	17011110		17011190		17011290		17019100		17019910		17019990		17011390		17011410		17011490		Total		
	Reunion	Antilles Guyane	Reunion	Antilles Guyane	Reunion	Antilles Guyane	Reunion	Antilles Guyane	Reunion	Antilles Guyane	Reunion	Antilles Guyane	Reunion	Antilles Guyane	Reunion	Antilles Guyane	Reunion	Antilles Guyane	Reunion	Antilles Guyane	
2006/07																					
Total	0	0	36	1 873	21	120	22	4	393	12 726	193	1 402							663	16 125	
2007/08																					
Total	0	0	27	522	0	26	32	0	567	11 336	234	284							860	12 168	
2008/09																					
Total	0	410	55	489	12	77	47	1	577	10 705	113	238							803	11 920	
2009/10																					
Total	0	0	32	350	3	114	39	11	1 268	9 951	201	673							1 579	12 002	
2010/11																					
Total	0	0	18	536	21	123	37	34	733	10 323	916	303							1 747	12 675	
2011/12																					
Total	0	0	13	451	1	271	29	43	1 075	10 381	121	198	3	364	0	0	28	63	1 270	11 771	
2012/13																					
Total					4	205	19	39	106	10 365	139	211	0	705	0	0	4	177	271	11 703	
2013/14																					
Total					3	1 258	32	29	125	9 851	190	268	4	428	0	0	3	11	356	11 845	
2014/15																					
Total					11	149	20	53	190	9 794	178	1 227	0	127	0	0	1	251	400	11 601	
2015/16																					
Total					23	18	35	32	174	10 182	258	634	0	0	0	0	9	354	498	11 220	
2016/17																					
oct-16					0	0	1	6	26	910	9	26	0	0	0	0	0	25	36	967	
nov-16					0	0	8	3	3	877	14	106	0	0	0	0	0	22	25	1 008	
déc-16					0	0	4	4	14	952	43	39	0	0	0	0	9	69	70	1 064	
janv-17					0	0	1	2	1	793	4	112	0	0	0	0	0	2	6	909	
févr-17					0	0	2	7	3	683	9	101	0	0	0	0	0	30	14	821	
mars-17					3	0	3	31	2	1 132	14	41	0	0	0	0	0	46	22	1 250	
avr-17					3	0	3	4	12	629	12	23	0	0	0	0	0	2	30	658	
mai-17					6	0	3	5	6	990	10	40	10	0	0	0	1	66	36	1 101	
juin-17					6	0	2	2	1	940	15	29	0	0	0	0	1	43	25	1 014	
juil-17					0	0	3	2	20	613	20	67	0	0	0	0	1	22	44	704	
août-17					6	0	2	2	6	697	13	85	0	0	0	0	1	43	28	827	
sept-17					2	0	3	1	3	805	24	42	0	0	0	0	2	46	32	894	
Total					26	0	35	69	97	10 021	187	711	10	0	0	0	15	416	368	11 217	
2017/18																					
oct-17					4	1	4	2	6	913	22	43	0	0	0	0	4	22	40	981	
nov-17					4	0	2	2	44	1 047	21	272	0	0	0	0	1	44	72	1 365	
déc-17					0	2	2	3	33	1 250	20	37	0	0	0	0	5	29	60	1 321	
Total					8	3	8	7	83	3 210	63	352	0	0	0	0	10	95	172	3 667	

17011110 : Sucres de canne, bruts, sans addition d'aromatizants ou de colorants, destinés à être raffinés

17011190 : Sucres de canne, bruts, sans addition d'aromatizants ou de colorants (à l'excl. des sucres destinés à être raffinés)

17011290 : Sucres de betterave, bruts, sans addition d'aromatizants ou de colorants (à l'excl. des sucres destinés à être raffinés)

17019100 : Sucres de canne ou de betterave, à l'état solide, additionnés d'aromatizants ou de colorants

17019910 : Sucres blancs, sans addition d'aromatizants ou de colorants, contenant, à l'état sec, en poids déterminé selon la méthode polarimétrique, 99,5% ou plus de saccharose

17019990 : Sucres de canne ou de betterave et saccharose chimiquement pur, à l'état solide (hors sucres bruts, sucres de canne ou de betterave additionnés d'aromatizants ou de colorants ainsi que des sucres blancs)

Les nouveaux codes 17011390 et 17111490 se substituent au 17011190 à partir du 1er janvier 2012. Cela reste du sucre de canne destiné à être raffiné.

Les nouveaux codes 17011310 et 17111410 se substituent au 17011110 à partir du 1er janvier 2012. Cela reste du sucre de canne non destiné à être raffiné.

V– Les échanges de sucre en l'état

Importations françaises de sucre en provenance des pays de l'UE (1)

(en t de sucre blanc)

	ALL	AUT	BUL	DK	ESP	EST	FIN	GRE	HON	HR (CRO)	IRL	ITA	LIT	PB	POL	POR	ROU	R TCH	RU	SLQ	SUE	UEBL	TOTAL (2)
Campagne 2008/09 (Octobre 08 à Sept 09)	60 191	1	-	16	46 515	-	-	85	-	-	-	9 449	-	23 001	534	5 099	-	3 682	37 190	455	191	33 787	220 196
Campagne 2009/10 (Octobre 09 à Sept 10)	70 559	-	-	23	78 000	-	-	-	5	-	-	10 736	-	22 385	266	4 867	-	3 681	18 465	915	186	33 996	244 084
Campagne 2010/11 (Octobre 10 à Sept 11)	74 362	5	19	30	84 529	-	65	2	41	-	132	2 760	-	23 566	80	3 584	-	3 271	15 077	1 192	230	32 986	243 951
Campagne 2011/12 (Octobre 11 à Sept 12)	92 746	-	-	11	69 581	-	-	1 873	-	-	-	3 264	-	21 467	630	384	-	2 544	16 179	1 913	212	26 730	237 534
Campagne 2012/13 (Octobre 12 à Sept 13)	120 355	-	-	14	35 869	-	-	1	-	-	-	3 461	-	15 219	16 650	441	-	2 772	12 271	1 214	158	33 187	241 612
Campagne 2013/14 (Octobre 13 à Sept 14)	75 407	-	-	53	51 944	-	24	49	-	24	859	5 737	-	14 430	1 110	2 036	-	2 460	29 239	2 020	150	44 422	229 964
Campagne 2014/15 (Octobre 14 à Sept 15)	84 602	1	-	142	55 355	-	7	45	-	-	2	5 541	-	21 545	383	529	-	2 119	33 802	2	2	34 831	238 908
Campagne 2016/17 (Octobre 16 à Sept 17)																							
- octobre 2016	11 521	-	-	-	6 758	-	-	-	-	-	-	519	-	1 262	264	80	-	171	1 746	2	-	3 746	26 069
- novembre "	12 442	-	-	23	4 414	-	-	-	-	-	1	666	-	1 493	4	82	-	413	1 655	1	-	2 913	24 107
- décembre "	10 791	-	-	161	4 377	-	-	-	-	-	-	675	-	1 592	60	180	-	171	1 342	-	-	3 243	22 592
- janvier 2017	23 495	1	-	1	3 220	-	-	-	-	-	-	373	-	1 505	1	65	30	151	1 425	2	-	2 803	33 072
- février "	9 081	-	-	27	3 400	-	-	-	-	-	-	371	-	1 319	30	81	-	54	1 099	6	-	3 015	18 483
- mars "	7 702	-	-	52	4 102	-	-	-	-	-	1	976	-	1 738	115	58	-	66	1 391	-	-	3 047	19 248
- avril "	5 607	-	-	-	3 702	-	-	-	-	-	-	566	-	1 326	60	117	-	64	1 231	-	-	2 801	15 474
- mai "	6 769	-	-	25	5 470	-	-	-	-	-	-	511	-	1 801	59	103	30	49	1 365	-	-	3 022	19 204
- juin "	6 349	2	-	141	6 754	-	-	-	-	-	-	422	-	1 477	32	29	-	176	1 345	1	-	2 958	19 686
- juillet "	3 214	-	-	23	7 125	-	11	-	-	-	-	383	-	1 111	-	65	-	111	1 653	-	2	3 303	17 001
- août "	8 772	-	-	23	4 492	-	-	-	-	-	1	459	-	1 668	-	98	-	306	1 980	-	-	2 566	20 365
- septembre "	7 394	-	-	-	4 074	-	-	-	-	-	-	455	-	1 631	3	317	-	328	1 982	-	-	3 606	19 790
Total	113 137	3	-	476	57 888	-	11	-	-	-	3	6 376	-	17 923	628	1 275	60	2 060	18 214	12	2	37 023	255 091
Campagne 2017/18 (Octobre 17 à Sept 18)																							
- octobre 2017	8 352	1	18	29	3 124	-	-	-	-	-	1	415	-	1 805	60	247	-	233	1 967	-	-	2 786	19 038
- novembre "	13 330	-	-	-	1 619	-	-	-	-	-	-	523	-	923	5	54	-	260	1 593	-	-	3 602	21 909
- décembre "	4 746	1	-	8	2 155	-	-	-	-	-	1	514	-	1 850	-	115	-	57	1 182	-	-	2 052	12 681
Total	26 428	2	18	37	6 898	-	-	-	-	-	2	1 452	-	4 578	65	416	-	550	4 742	-	-	8 440	53 628

(1) Seuls sont indiqués les Etats membres en provenance desquels du sucre a été importé depuis 2004/05.

(2) Total des pays adhérents à l'UE au cours de la période considérée.

Source : Douanes

Exportations françaises de sucre vers les pays de l'UE (1)

(en t de sucre blanc)

	ALL	AUT	BUL	CHY	DK	ESP	EST	FIN	GR	HON	HR (CRO)	IRL	ITA	LIT	MAL	PB	POL	POR	ROU	R. TCH	RU	SLQ	SLN	SUE	UEBL	TOTAL	
Campagne 2008/09 (Oct 08 à Sept 09) <i>dont DOM</i>	259 489 3 702	4 461	37 23	3 009	3 503	412 831 3 526	1	24	47 986 580	6 448		32 809 1035	416 395 9 651							233	178 275		190	887	177 383 728	1 632 574 60 636	
Campagne 2009/10 (Oct 09 à Sept 10) <i>dont DOM</i>	314 145 5 808	2 087	202 90	1 640	9 938	417 368 56 284	23	29	25 337 703			31 217 1 281	388 896 10 313	2	143	39 850	9 919	32 626	29 460	357	283 241	47	193	1 647	285 997 447	1 874 494 119 085	
Campagne 2010/11 (Oct 10 à Sept 11) <i>dont DOM</i>	290 553 6 577	24 479	164 155	1 698	19 048	379 008 53 684	-	26	72 542 1 111	497		28 447 1 459	436 315 11 562	2	241	39 998	39 148	19 512	27 804	984	294 957	-	207	1 720	208 304 1 527	1 885 654 138 722	
Campagne 2011/12 (Oct 11 à Sept 12) <i>dont DOM</i>	303 618 6 546	28 943	790 651	2 565	18 826	282 725 50 099	1	30	88 266 1 382	3 064		30 410 1 287	410 597 10 969	576	260	48 901	10 423	2 085	27 412	4 946	273 111	-	2 132	1 905	319 472 933	1 861 059 135 917	
Campagne 2012/13 (Oct 12 à Septembre 13) <i>dont DOM</i>	273 097 14 821	6 580	1 433 414	1 358	7 685	248 256 52 971	-	38	71 448 1 459	638		26 621 922	368 457 10 522	1 625	183	30 109	10 367	3 974	9 858	1 545	251 340	1 224	1 189	1 140	183 856 715	1 502 021 129 799	
Campagne 2013/14 (Oct 13 à Septembre 14) <i>dont DOM</i>	204 576 14 821	927	750 414	1 246	15 079	287 575 52 971	-	37	85 154 1 459	1 867	345 0	24 099 922	403 693 10 522	658	-	28 365	17 569	2 423	25 273	1 712	212 386	71	656	3 733	147 961 715	1 466 155 129 799	
Campagne 2014/15 (Oct 14 à Septembre 15) <i>dont DOM</i>	250 863 18 995	549	580 487	1 077	23 250	456 336 38 787	-	599	66 899 1 502	759	71	39 662 1 330	426 926 41 207	24	-	33 298	16 052	18 579	38 800	1 630	304 314	93	209	3 490	234 180 1 960	1 918 241 174 321	
Campagne 2015/16 (Oct 15 à Septembre 16) <i>dont DOM</i>	203 350 15 087	608	567 501	565	4 738	409 332 33 683	1	211	79 701 3 072	1 042	87	36 314 1 330	424 771 41 931	35	30	30 994	12 963	11 109	23 449	2 009	302 567	99	897	2 436	308 183 844	1 856 058 169 712	
Campagne 2016/17 (Oct 16 à Septembre 17)																											
- octobre 2016	18 652	35	45	101	239	33 541	-	-	3 976	54	49	2 055	45 153	-	-	1 574	690	50	155	314	24 284	44	26	33	32 236	163 306	
- novembre "	18 123	7	45	300	214	43 019	-	5	3 267	59	-	3 328	34 654	-	96	2 934	135	88	30	321	27 854	92	25	107	27 292	161 995	
- décembre "	15 455	5	2 168	280	305	47 655	-	3	6 556	72	49	1 482	32 876	-	96	1 757	124	72	39	380	18 176	47	3	72	29 747	157 419	
- janvier 2017	17 251	53	46	-	24	25 027	-	8	3 032	269	-	2 646	22 217	-	272	2 912	655	193	11 750	782	20 579	70	24	-	24 069	131 879	
- février "	16 243	39	88	41	24	35 562	-	-	763	235	-	2 877	37 577	1	88	3 294	344	242	72	1 740	19 835	48	1	-	16 198	135 312	
- mars "	17 316	52	2 005	-	-	37 996	-	1	1 995	385	24	3 183	32 732	-	196	3 029	888	295	73	1 179	27 174	48	25	5	17 231	145 832	
- avril "	14 897	30	1 826	-	25	31 791	-	1	5 493	444	-	3 802	24 325	-	264	2 966	46	447	54	640	34 921	94	25	-	23 690	145 781	
- mai "	15 383	51	2 160	-	2	28 045	1	-	2 782	392	11 778	3 956	29 489	-	308	3 989	11 721	8 867	49	1 056	26 931	47	26	1	28 531	175 565	
- juin "	17 953	31	1 989	20	24	22 272	1	-	3 032	504	49	4 446	29 427	-	110	3 317	896	1 044	52	1 247	33 368	46	2	6	31 375	151 211	
- juillet "	18 678	61	1 152	21	25	18 161	1	-	11 388	323	-	4 840	41 199	-	330	2 392	380	242	-	745	25 889	24	-	-	28 040	153 892	
- août "	21 156	97	707	-	4	19 701	-	-	3 989	96	33	5 022	27 518	-	-	2 224	136	284	-	796	27 651	24	23	10	28 323	137 794	
- septembre "	14 478	325	618	-	24	19 330	-	-	2 330	65	48	5 067	32 748	-	86	1 662	1 002	357	36 049	836	22 552	95	23	4	31 893	169 592	
Total	205 585	786	12 849	763	910	362 100	3	18	48 603	2 898	12 030	42 704	389 915	1	1 846	32 050	17 017	12 181	48 323	10 036	309 214	679	203	238	318 625	1 829 578	
<i>dont DOM</i>	7 714		868			49 429			2 584			1 138	43 005			1 504	15 414	8 066	46 800	535	18 925		43		400	196 425	
Campagne 2017/18 (Oct 17 à Septembre 18)																											
- octobre 2017	12 874	52	1 652	200	1	46 490	1	-	4 357	110	-	3 076	50 699	-	1	18 987	730	260	5 494	917	30 071	24	23	7	42 187	218 213	
- novembre "	14 722	203	1 704	20	25	53 481	-	-	4 609	40	50	2 842	56 092	1	-	38 656	2 973	223	5 832	963	33 072	24	22	9	47 456	263 019	
- décembre "	13 223	67	2 456	20	24	41 762	-	-	5 351	46	-	1 240	46 757	1	-	23 295	1 361	187	5 475	538	27 219	-	23	-	45 803	214 848	
Total	40 819	322	5 812	240	50	141 733	1	-	14 317	196	-	7 158	153 548	2	1	80 938	5 064	670	16 801	2 418	90 362	48	68	16	135 446	696 080	
<i>dont DOM</i>	1 271		22			2 948			233				2 917			429	1 480		90				64		272	9 726	

Importations françaises de sucre des pays tiers par pays d'origine en 2016/17 et 2017/18

(en t de sucre blanc)

	Total Du 1.10.2015 Au 30.09.2016	Total Du 1.10.2016 30.09.2017	octobre 2017	novembre 2017	décembre 2017	Total Du 1.10.2017 31.12.2017
En provenance des ACP et Inde						
- Côte d'Ivoire	-	-	-	-	-	-
- Inde	1 542	519	144	57	48	249
- Madagascar	118	-	15	-	-	15
- Malawi	184	-	-	-	-	-
- Mozambique	-	-	-	-	-	-
- Ile Maurice	14 678	21 432	1 782	2 697	2 467	6 946
- Swaziland	3 075	1 780	-	-	-	-
- Zambie	-	-	-	-	-	-
- Zimbabwe	-	-	-	-	-	-
	19 597	23 731	1 941	2 754	2 515	7 210
<i>dont sucre blanc :</i>	14 887	18 795	1 491	2 122	2 057	5 670
En provenance d'autres pays						
- Afrique du Sud	2 319	2 702	347	200	122	669
- Algérie	11 975	22 089	2 043	2 509	1 056	5 608
- Argentine	1 435	1 265	869	448	223	1 540
- Brésil	13 877	16 246	1 468	1 024	2 155	4 647
- Burkina Faso	-	-	-	-	-	-
- Canada	-	3	-	-	2	2
- Chine	133	111	34	3	-	37
- Colombie	4 301	3 978	552	1 065	346	1 963
- Corée du Sud	7	-	-	1	-	1
- Costa Rica	724	683	-	58	19	77
- Cuba	55	196	24	23	-	47
- Egypte	3 024	-	-	-	-	-
- Emirats Arabes Unis	7 359	726	1	-	-	1
- Equateur	15	19	-	-	-	-
- Etats-Unis	78	113	1	5	2	8
- Guatemala	246	96	-	-	-	-
- Israel	5	5	-	-	-	-
- Japon	-	1	-	-	-	-
- Maroc	123	464	-	-	107	107
- Mauritanie	25	-	-	-	-	-
- Mexique	-	-	-	-	-	-
- Nouvelle Guinée Papouasie	63	21	-	-	-	-
- Pakistan	-	-	-	-	-	-
- Panama	-	2	-	-	-	-
- Paraguay	1 655	1 641	138	103	208	449
- Pérou	219	312	-	17	17	34
- Philippines	216	343	23	12	23	58
- République Dominicaine	-	1	-	-	-	-
- Sri Lanka	-	-	-	3	4	7
- Suisse	29	10	-	-	1	1
- Surinam	10	8	-	1	1	2
- Taiwan	-	-	-	-	-	-
- Thaïlande	7 470	5 939	1 076	124	88	1 288
- Togo	-	-	-	-	-	-
- Tunisie	-	22	-	-	-	-
- Turquie	3	-	-	-	-	-
- Vietnam	9	-	-	-	-	-
	55 375	56 996	6 576	5 596	4 374	16 546
<i>dont sucre blanc :</i>	47 877	49 392	5 997	4 539	3 268	13 804
- Origine non déterminée	12	26	2	3	1	6
Divers (1)	-27	-	-	-	-	-
Total général	74 957	80 753	8 519	8 353	6 890	23 762
<i>dont sucre blanc :</i>	62 764	68 199	7 488	6 661	5 325	19 474

(1) Les quantités négatives sur cette ligne proviennent d'un retranchement des quantités importées en perfectionnement actif.

Source : Douanes

Importations françaises de sucre des pays tiers par pays d'origine de 2014/15 à 2016/17

(en t de sucre blanc)

	2014/15 de 10/2014 à 09/2015	2015/16 de 10/2015 à 09/2016	2016/17											2016/17 de 10/2016 à 09/2017	
			octobre 2016	novembre 2016	décembre 2016	janvier 2017	février 2017	mars 2017	avril 2017	mai 2017	juin 2017	juillet 2017	août 2017		septembre 2017
EN PROVENANCE DES ACP ET INDE															
- Côte d'Ivoire	2	-	-	-	-	-	-	-	-	-	-	-	-	-	-
- Guyana	-	-	-	-	-	-	-	-	-	-	-	-	-	-	-
- Inde	2 012	1 542	142	26	70	70	-	-	11	26	87	39	25	23	519
- Madagascar	15	118	-	-	-	-	-	-	-	-	-	-	-	-	-
- Malawi	61	184	-	-	-	-	-	-	-	-	-	-	-	-	-
- Mozambique	23 140	-	-	-	-	-	-	-	-	-	-	-	-	-	-
- Ile Maurice	4 775	14 678	1 874	1 364	1 366	1 367	1 351	2 229	1 904	2 041	1 256	1 578	2 366	2 736	21 432
- Swaziland	-	3 075	280	-	516	-	-	-	335	-	356	-	293	-	1 780
- Zambie	-	-	-	-	-	-	-	-	-	-	-	-	-	-	-
- Zimbabwe	45 576	-	-	-	-	-	-	-	-	-	-	-	-	-	-
	75 581	19 597	2 296	1 390	1 952	1 437	1 351	2 229	2 250	2 067	1 699	1 617	2 684	2 759	23 731
<i>dont sucre blanc :</i>	2 685	14 887	2 216	1 123	1 462	1 058	1 027	1 953	1 444	1 568	908	1 544	1 917	2 575	18 795
EN PROVENANCE D'AUTRES PAYS															
- Afrique du Sud	2 370	2 319	168	48	170	420	50	127	225	253	250	549	245	197	2 702
- Algérie	5 055	11 975	1 565	638	704	1 782	1 986	2 844	1 766	1 844	2 298	1 549	1 822	3 291	22 089
- Argentine	324	1 435	58	34	96	63	136	-	189	35	348	34	-	272	1 265
- Australie	-	-	-	-	-	-	-	-	-	-	-	-	-	-	-
- Barbades	-	-	-	-	-	-	-	-	-	-	-	-	-	-	-
- Bosnie Herzegovine	-	-	-	-	-	-	-	-	-	-	-	-	-	-	-
- Brésil	7 235	13 877	2 718	2 758	1 274	1 472	565	960	948	1 709	846	1 103	1 052	841	16 246
- Chine	126	133	1	-	-	4	17	22	2	31	29	1	3	1	111
- Colombie	3 466	4 301	858	354	429	46	165	113	183	370	308	448	136	568	3 978
- Corée du Sud	6	7	-	-	-	-	-	-	-	0	0	-	-	-	-
- Costa Rica	693	724	19	19	58	38	5	89	19	44	102	43	39	208	683
- Cuba	-	55	2	38	-	-	25	-	10	23	47	23	4	24	196
- Egypte	-	3 024	0	-	-	-	-	-	-	-	-	-	-	-	-
- Emirats Arabes Unis	22	7 359	0	720	-	1	-	-	2	1	-	1	1	1	726
- Equateur	6	15	-	-	-	10	-	-	-	9	-	-	-	-	19
- Etats-Unis	48	78	4	3	9	20	1	12	4	22	12	12	4	10	113
- Guatemala	-	246	96	-	-	-	-	-	-	-	-	-	-	-	96
- Israel	6	5	-	-	-	-	-	5	-	-	-	-	-	-	5
- Japon	1	-	-	-	-	-	1	-	-	-	-	-	-	-	1
- Malaisie	-	-	-	-	-	-	-	-	-	-	-	-	-	-	-
- Maroc	192	123	1	6	106	33	3	2	121	30	27	81	52	2	464
- Mauritanie	32	25	-	-	-	-	-	-	-	-	-	-	-	-	-
- Mexique	-	-	-	-	-	-	-	-	-	-	-	-	-	-	-
- Nouvelle Guinée Papouasie	21	63	-	-	-	21	-	-	-	-	-	-	-	-	21
- Pakistan	-	-	-	-	-	-	-	-	-	-	-	-	-	-	-
- Panama	-	-	-	-	-	-	-	-	-	-	2	-	-	-	2
- Paraguay	700	1 655	66	51	140	54	104	188	236	300	139	256	77	30	1 641
- Pérou	202	219	36	16	16	17	33	34	51	10	67	16	16	-	312
- Philippines	134	215	23	12	28	23	-	41	30	29	40	41	35	41	343
- République Dominicaine	-	-	1	-	-	-	-	-	-	-	-	-	-	-	1
- Sierra Leone	-	-	-	-	-	-	-	-	-	-	-	-	-	-	-
- Sri Lanka	1	-	-	-	-	-	-	-	-	-	-	-	-	-	-
- Suisse	4	29	1	-	1	-	1	1	1	1	2	1	-	1	10
- Surinam	11	10	-	1	1	-	1	-	1	-	-	-	2	2	8
- Taiwan	-	-	-	-	-	-	-	-	-	-	-	-	-	-	-
- Thaïlande	9 001	7 470	166	7	34	32	404	654	746	209	1 107	956	652	972	5 939
- Tunisie	21	-	-	-	-	-	22	-	-	-	-	-	-	-	22
- Turquie	-	3	-	-	-	-	-	-	-	-	-	-	-	-	-
- Vietnam	-	9	-	-	-	-	-	-	-	-	-	-	-	-	-
	29 677	55 374	5 783	4 705	3 066	4 036	3 519	5 092	4 533	4 912	5 634	5 113	4 140	6 463	56 996
<i>dont sucre blanc :</i>	23 173	47 877	4 930	4 016	2 409	3 139	3 265	4 414	4 038	4 296	4 873	4 240	3 757	6 015	49 392
- Origine non encore déterminée	12	12	2	-	11	-	-	5	2	-	4	-	2	-	26
Divers (1)	-334	-27	-	-	-	-	-	-	-	-	-	-	-	-	-
Total général	104 936	74 956	8 079	6 095	5 029	5 473	4 870	7 326	6 785	6 979	7 337	6 730	6 826	9 222	80 753
<i>dont sucre blanc :</i>	25 859	62 764	7 146	5 139	3 881	4 197	4 292	6 367	5 482	5 864	5 781	5 784	5 676	8 590	68 199

(1) Les quantités négatives sur cette ligne proviennent d'un retranchement des quantités importées au titre du perfectionnement actif.

Source : Douanes

**Exportations françaises de sucre vers les pays tiers
par pays de destination en 2016/17 et 2017/18 (1)**

(en t de sucre blanc)

	Total du 1.10.2015 30.09.2016	Total du 1.10.2016 30.09.2017	octobre 2017	novembre 2017	décembre 2017	Total du 1.10.2017 31.12.2017
Afrique						
Afrique du Nord :						
- Algérie	36 988	31 921	1 162	2 202	-	3 364
- Egypte	1 944	42 763	14 236	4 066	21 471	39 773
- Libye	30 838	3 013	-	-	18 752	18 752
- Maroc	148	190	16	18	46	80
- Tunisie	700	683	110	90	79	279
	70 618	78 570	15 524	6 376	40 348	62 248
<i>dont sucre brut :</i>	103	113	0	28	13	41
Afrique Occidentale :						
- Bénin	5 302	6 706	811	1 531	1 524	3 866
- Burkina Faso	4 968	5 638	-	-	-	-
- Côte-d'Ivoire	4	46	-	-	-	-
- Gambie	308	863	-	-	-	-
- Ghana	6 749	16 331	6 122	1 400	1 766	9 288
- Guinée	1 537	2 868	1	1	1 309	1 311
- Libéria	198	154	-	-	262	262
- Mali	335	12 820	-	-	-	-
- Mauritanie	45	7 546	20 000	42 204	23 000	85 204
- Niger	6 181	5 473	-	-	-	-
- Nigéria	-	-	-	-	-	-
- Sénégal	9 552	14 040	2	841	1 023	1 866
- Sierra Léone	215	19 388	8 500	-	-	8 500
- Soudan	-	20 000	-	-	-	-
- Tchad	17	14	-	-	-	-
- Togo	5 297	4 599	1	901	-	902
	40 708	116 486	35 437	46 878	28 884	111 199
<i>dont sucre brut :</i>	23	19	1	1	2	4

(1) Il s'agit des quantités de sucre dédouanées vers un pays tiers au départ de France, à l'exclusion des dédouanements effectués en Belgique.

Source : Douanes

**Exportations françaises de sucre vers les pays tiers
par pays de destination en 2016/17 et 2017/18 (1)**

	(en t de sucre blanc)			(en t de sucre blanc)		
	Total du 1.10.2015 30.09.2016	Total du 1.10.2016 30.09.2017	octobre 2017	novembre 2017	décembre 2017	Total du 1.10.2017 31.12.2017
Afrique Centrale Orientale et Australe :						
- Afrique du Sud & Lesotho	10 003	136	-	-	-	-
- Angola	-	-	-	-	-	-
- Cameroun	14 030	19 797	5 418	13 905	1	19 324
- République Centrafricaine	3	3	1	-	-	1
- Comores	4	4	1	-	-	1
- Congo (Rep)	6	4	1	-	-	1
- Djibouti	40	62	16	-	11	27
- Erythrée/Ethiopie/Somalie	-	155	-	-	375	375
- Gabon	1 304	1 119	3	1	4	8
- Guinée équatoriale	1 131	2 282	72	164	65	301
- Kenya	-	115	897	-	-	897
- Madagascar	11	9	6	-	-	6
- Ouganda	-	-	506	621	-	1 127
- Tanzanie	2 021	2 933	1 800	1 944	1 392	5 136
	28 553	26 619	8 721	16 635	1 848	27 204
<i>dont sucre brut :</i>	7	7	4	0	0	4
Amériques						
- Antilles néerlandaises	-	-	-	-	-	-
- Brésil	10	1	-	-	-	-
- Canada	306	454	28	17	14	59
- Chili	20	58	-	-	19	19
- Dominique	-	-	-	-	-	-
- Etats-Unis	224	253	21	51	19	91
- Haïti	-	-	10 900	-	-	10 900
- Mexique	3	2	-	1	-	1
- Surinam	-	230	-	-	-	-
	563	998	10 949	69	52	11 070
<i>dont sucre brut :</i>	189	177	16	14	23	53

**Exportations françaises de sucre vers les pays tiers
par pays de destination en 2016/17 et 2017/18 (1)**

	(en t de sucre blanc)			(en t de sucre blanc)		
	total du 1.10.2015 30.09.2016	total du 1.10.2016 30.09.2017	octobre 2017	novembre 2017	décembre 2017	total du 1.10.2017 31.12.2017
Asie						
Asie occidentale						
- Arabie Saoudite	3 639	3 291	2 285	744	506	3 535
- Bahreïn	16	467	-	-	-	-
- Cisjordanie	3 396	1 150	-	-	-	-
- Emirats Arabes Unis	6 650	10 553	17	49	1 200	1 266
- Irak	22	-	-	-	-	-
- Iran	-	-	-	-	-	-
- Israël	26 317	25 265	3 133	1 538	2 299	6 970
- Jordanie	1 472	839	20	102	2	124
- Koweït	2 359	2 087	7	22	-	29
- Liban	8 349	19 584	5 173	3 880	2 478	11 531
- Qatar	1	2	-	-	-	-
- Oman	-	92	-	-	-	-
- Syrie	6 348	3 976	2 520	-	34 504	37 024
- Yémen	-	-	-	-	-	-
	58 569	67 306	13 155	6 335	40 989	60 479
<i>dont sucre brut :</i>	36	34	4	2	0	6
Autres pays d'Asie :						
- Bangladesh	11	482	40	51	40	131
- Brunéi	-	-	-	-	-	-
- Chine	-	-	-	-	-	-
- Corée	302	1 462	1	1	193	195
- Hong-Kong	30	39	5	-	6	11
- Inde	79	65	-	2	-	2
- Japon	454	423	33	37	36	106
- Kirgizthan	-	-	-	-	-	-
- Malaisie	9	30	-	-	-	-
- Maldives	7	7	-	-	-	-
- Pakistan	2	80	-	-	-	-
- Philippines	3	4	-	-	-	-
- Singapour	17	1 946	7	-	-	7
- Sri Lanka	10 919	4 600	552	-	-	552
- Taiwan	26	25	3	-	3	6
- Thaïlande	9	-	1	-	-	1
- Turkménistan, Viêt-Nam et cambodge	80	90	-	-	-	-
	11 948	9 253	642	91	278	1 011
<i>dont sucre brut :</i>	205	210	13	11	16	40
Australie et Océanie						
- Australie	35	32	1	-	16	17
- Fidji	-	-	-	-	-	-
- Nouvelle Calédonie	365	357	22	20	1	43
- Nouvelle Zélande	-	24	-	-	-	-
- Polynésie française / Wallis	87	105	2	-	2	4
	487	518	25	20	19	64
<i>dont sucre brut :</i>	57	83	3	3	1	7

**Exportations françaises de sucre vers les pays tiers
par pays de destination en 2016/17 et 2017/18 (1)**

	(en t de sucre blanc)			(en t de sucre blanc)		
	Total du 1.10.2015 30.09.2016	Total du 1.10.2016 30.09.2017	octobre 2017	novembre 2017	décembre 2017	Total du 1.10.2017 31.12.2017
Europe (hors UE)						
- Albanie	-	-	-	5 840	-	5 840
- Andorre	1 216	1 128	77	138	77	292
- Azerbaïdjan	7	6	-	-	-	-
- Bosnie Herzégovine	153	174	-	22	-	22
- Géorgie	1 269	7 483	1 008	652	432	2 092
- Islande	-	-	-	-	-	-
- Kosovo	-	-	-	-	-	-
- Macédoine	-	-	-	-	-	-
- Monténégro	-	-	-	-	-	-
- Norvège	76	81	-	17	-	17
- Ouzbékistan	-	-	-	-	-	-
- Russie	174	109	1	34	-	35
- Serbie	-	-	-	-	-	-
- Suisse	52 341	19 238	1 332	1 297	1 040	3 669
- Turquie	27 385	26 039	21	2 837	6 558	9 416
- Ukraine	44	70	-	34	-	34
	82 665	54 328	2 439	10 871	8 107	21 417
<i>dont sucre brut :</i>	125	144	15	10	12	37
- Autres destinations non déterminées	7	48	1	0	-	1
Divers (1)	-91	0		0	0	0
Total général	294 027	354 126	86 893	87 275	120 525	294 693
<i>dont sucre brut :</i>	748	788	56	69	67	192

(1) Il s'agit des quantités de sucre dédouanées vers un pays tiers au départ de France, à l'exclusion des dédouanements effectués en Belgique.

Exportations françaises de sucre vers les pays tiers
par pays de destination de 2014/15 à 2016/17 (1)

(en t de sucre blanc)

	2014/15 de 10/2014 à 09/2015	2015/16 de 10/2015 à 09/2016	2016/17											2016/17 de 10/2016 à 09/2017	
			octobre 2016	novembre 2016	décembre 2016	janvier 2017	février 2017	mars 2017	avril 2017	mai 2017	juin 2017	juillet 2017	août 2017		septembre 2017
Afrique															
Afrique du Nord :															
- Algérie	91 830	36 988	415	620	11 820	75	397	572	15 135	1 385	273	20	1 146	63	31 921
- EFNpte	93 560	1 944	21	209	9 347	125	105	436	8 280	2 730	797	6 024	2 917	11 772	42 763
- Libye	1 990	30 838	-	3 013	-	-	-	-	-	-	-	-	-	-	3 013
- Maroc	244	148	-	2	-	21	54	8	34	-	3	50	18	-	190
- Tunisie	8 955	700	32	21	63	69	44	95	32	50	106	64	29	78	683
	196 579	70 618	468	3 865	2 161	290	600	1 702	23 481	4 165	49 157	6 158	4 110	11 913	78 570
<i>dont sucre brut :</i>	90	103	17	0	2	8	13	5	23	26	2	10	7	0	106
Afrique Occidentale :															
- Bénin	10 923	5 302	1	584	692	281	260	1 859	1 211	801	303	325	151	238	6 706
- Burkina Faso	4 072	4 968	-	-	-	2 075	2 514	828	221	-	-	-	-	-	5 638
- Côte-d'Ivoire	4	4	-	45	-	-	1	-	-	-	-	-	-	-	46
- Gambie	352	308	-	469	-	109	66	44	109	66	-	-	-	-	863
- Ghana	3 701	6 749	676	-	794	209	1 251	567	1 602	549	2 600	2 136	4 081	1 866	16 331
- Guinée	700	1 537	-	219	-	220	312	440	1	973	263	220	-	220	2 868
- Libéria	154	198	22	22	-	22	22	-	22	-	-	-	22	22	154
- Mali	570	335	1	-	-	-	-	2	1	2	328	4 000	8 486	-	12 820
- Mauritanie	0	45	-	-	-	-	1	44	1	7 500	-	-	-	-	7 546
- Niger	4 995	6 181	-	-	-	-	1 532	1 751	876	876	-	438	-	-	5 473
- Nigéria	0	0	-	-	-	-	-	-	-	-	-	-	-	-	0
- Sénégal	9 440	9 552	1	1 334	451	781	143	234	884	793	8 087	342	425	565	14 040
- Sierra Léone	4 690	215	7 043	130	43	-	8 043	4 086	-	-	-	-	43	-	19 388
- Soudan	0	0	-	-	-	-	19 724	276	-	-	-	-	-	-	20 000
- Tchad	17	17	3	-	5	-	1	1	-	2	-	-	2	-	14
- Togo	9 162	5 297	1	-	218	174	217	543	4	455	869	1 201	588	329	4 599
	48 780	40 708	7 748	2 803	2 304	3 871	34 087	5 123	4 932	12 017	1 479	8 662	13 798	3 240	116 486
<i>dont sucre brut :</i>	22	23	1	0	2	0	4	2	3	3	1	0	3	0	16

(1) Les quantités négatives sur cette ligne proviennent d'un retranchement des quantités exportées au titre du perfectionnement actif.

Source : Douanes

Exportations françaises de sucre vers les pays tiers
par pays de destination de 2014/15 à 2016/17 (1)

(en t de sucre blanc)

	2014/15 de 10/2014 à 09/2015	2015/16 mai 2014	2016/17											2016/17 de 10/2016 à 09/2017	
			octobre 2014	novembre 2014	décembre 2014	janvier 2015	février 2015	mars 2015	avril 2015	mai 2015	juin 2015	juillet 2015	août 2015		septembre 2015
Afrique Centrale															
Orientale et Australe :															
- Afrique du Sud	278	10 003	3	132	-	-	-	-	-	-	-	1	-	-	136
- Angola	0	0	-	-	-	-	-	-	-	-	-	-	-	-	0
- Cameroun	13 304	14 030	6	2	2 900	2 461	2 070	4 462	1 150	1 381	-	2 327	2 302	736	19 797
- Comores	0	4	-	-	1	-	-	-	-	-	2	-	1	-	4
- Congo (Rep)	116	6	1	-	-	-	1	-	-	-	2	-	-	-	4
- Djibouti	107	40	23	-	18	-	-	2	-	18	-	-	1	-	62
- Gabon	1 020	1 304	1	-	4	-	2	3	1 104	2	3	-	-	-	1 119
- Guinée équatoriale	1 069	1 131	152	240	601	87	378	-	183	183	131	65	109	153	2 282
- Kenya	759	0	-	-	-	-	115	-	-	-	-	-	-	-	115
- Madagascar	1	11	2	1	-	-	-	3	2	-	-	-	-	1	9
- Ile Maurice	0	0	-	-	-	-	-	-	-	-	-	-	-	-	0
	20 885	28 553	1 179	375	826	2 692	2 849	1 029	3 391	1 608	264	2 392	2 942	890	26 619
<i>dont sucre brut :</i>	1	7	2	-	0	0	-	2	2	-	-	-	1	-	#VALEUR!
Amériques															
- Antilles néerlandaises	0	0	-	-	-	-	-	-	-	-	-	-	-	-	0
- Bresil	2	10	1	-	-	-	-	-	-	-	-	-	-	-	1
- Canada	284	306	-	16	14	17	16	41	15	17	17	271	17	13	454
- Colombie	0	0	-	-	-	-	-	-	-	-	-	-	-	-	0
- Dominique	0	0	-	-	-	-	-	-	-	-	-	-	-	-	0
- Etats-Unis	222	224	23	30	11	24	11	5	19	32	17	49	17	15	253
- Mexique	0	3	-	-	-	-	1	-	-	-	1	-	-	-	2
- Surinam	783	0	-	-	-	-	-	-	-	230	-	-	-	-	230
	1 330	563	43	46	43	41	28	49	53	279	4	320	34	48	998
<i>dont sucre brut :</i>	207	189	19	13	3	14	5	14	21	14	14	20	14	26	177

Exportations françaises de sucre vers les pays tiers
par pays de destination de 2014/15 à 2016/17 (1)

(en t de sucre blanc)

	2014/15	2015/16	2016/17												2016/17
	de 10/2014 à 09/2015	mai 2013	octobre 2014	novembre 2014	décembre 2014	janvier 2015	février 2015	mars 2015	avril 2015	mai 2015	juin 2015	juillet 2015	août 2015	septembre 2015	de 10/2016 à 09/2017
Asie															
- Arabie Saoudite	11 755	3 639	1	667	313	528	284	-	99	456	218	130	240	355	3 291
- Bahreïn	997	16	-	-	-	-	-	7	-	230	-	-	230	-	467
- Cisjordanie	0	3 396	-	-	345	-	-	-	-	-	-	805	-	-	1 150
- Emirats Arabes Unis	535	6 650	-	19	3 395	1 407	3 821	29	18	713	-	19	1 116	16	10 553
- Israël	41 993	26 317	480	155	3 614	6 630	2 745	2 614	1 264	2 159	1 169	1 183	2 157	1 095	25 265
- Jordanie	4 406	1 472	142	23	183	100	42	42	130	1	83	1	48	44	839
- Koweït	8 562	2 359	-	4	230	-	230	236	444	230	230	253	230	-	2 087
- Liban	13 592	8 349	133	1 176	1 526	683	1 483	1 527	2 236	6 659	985	470	1 280	1 426	19 584
- Qatar	1	1	-	-	-	-	1	-	-	-	-	-	-	1	2
- Oman	3 587	0	-	-	-	-	-	-	-	92	-	-	-	-	92
- Syrie	17 204	6 348	-	-	-	-	-	-	-	1 500	-	460	-	2 016	3 976
- Yémen	69	0	-	-	-	-	-	-	-	-	-	-	-	-	0
	102 723	58 569	756	2 044	11 572	9 348	8 606	2 371	4 191	12 040	1 678	3 321	5 301	4 953	67 306
<i>dont sucre brut :</i>	28	39	2	1	1	2	1	3	12	2	7	2	-	2	36
Autres pays d'Asie :															
- Afghanistan	0	0	-	-	-	-	-	-	-	-	-	-	-	-	0
- Bangladesh	11	11	-	42	-	20	40	160	140	20	-	20	20	20	482
- Chine	25	0	-	-	-	-	-	-	-	-	-	-	-	-	0
- Corée du sud	1 348	302	1	7	10	-	254	14	30	1 058	8	17	29	34	1 462
- Hong-Kong	43	30	6	7	-	8	-	-	6	-	-	7	5	-	39
- Inde	106	79	2	24	-	8	-	3	1	12	-	3	12	-	65
- Indonésie	0	0	-	-	-	-	-	-	-	-	-	-	-	-	0
- Japon	456	454	7	25	39	35	45	42	39	42	29	39	47	34	423
- Kirgizhan	0	0	-	-	-	-	0	-	0	0	0	0	0	0	0
- Malaisie	46	9	7	16	-	-	-	-	-	-	-	-	7	-	30
- Maldives	4	7	-	2	-	2	-	-	0	0	-	-	3	-	7
- Pakistan	0	2	-	-	-	-	40	40	-	-	-	-	-	-	80
- Philippines	9	3	-	-	-	3	1	-	-	-	-	-	-	-	4
- Singapour	7	17	-	-	6	-	120	-	240	240	720	319	-	301	1 946
- Sri Lanka	0	10 919	-	-	2 760	1 840	-	-	-	-	-	-	-	-	4 600
- Taïwan	22	26	-	8	-	7	4	-	-	3	-	3	-	-	25
- Thaïlande	10	9	-	-	-	-	-	-	-	-	-	-	-	-	0
- Viêt-Nam	80	80	5	19	29	1	9	1	-	9	-	-	-	17	90
	2 167	11 948	28	150	63	1 924	513	24	456	1 384	112	408	123	406	9 253
<i>dont sucre brut :</i>	199	205	5	27	18	24	19	21	19	18	14	20	19	6	190
Australie et Océanie															
- Australie	65	35	-	-	-	-	17	-	-	10	-	4	1	-	32
- Nouvelle Calédonie	399	365	70	22	36	34	36	21	23	19	21	23	36	16	357
- Nouvelle Zélande	2	0	-	-	-	-	-	-	22	-	-	-	1	1	24
- Polynésie française	133	87	1	-	19	19	2	-	14	18	-	2	11	19	105
	599	487	71	22	32	53	55	62	59	47	58	29	49	36	518
<i>dont sucre brut :</i>	68	57	12	2	12	12	5	4	7	6	4	1	11	7	70

Exportations françaises de sucre vers les pays tiers
par pays de destination de 2014/15 à 2016/17 (1)

(en t de sucre blanc)

	2014/15 de 10/2014 à 09/2015	2015/16 mai 2013	2016/17											2016/17 de 10/2016 à 09/2017	
			octobre 2014	novembre 2014	décembre 2014	janvier 2015	février 2015	mars 2015	avril 2015	mai 2015	juin 2015	juillet 2015	août 2015		septembre 2015
Europe (hors UE)															
- Andorre	1 646	1 216	22	105	83	128	115	81	69	89	163	113	67	93	1 128
- Azerbaïdjan	19	7	-	-	-	-	-	-	-	-	-	-	6	-	6
- Bosnie Herzégovine	132	153	22	-	-	22	22	-	22	-	21	22	-	43	174
- Croatie															
- Géorgie	2 099	1 269	-	-	1	6	-	108	240	902	288	5 889	1	48	7 483
- Islande	0	0	-	-	-	-	-	-	-	-	-	-	-	-	0
- Kosovo	0	0	-	-	-	-	-	-	-	-	-	-	-	-	0
- Macédoine	0	0	-	-	-	-	-	-	-	-	-	-	-	-	0
- Monténégro	0	0	-	-	-	-	-	-	-	-	-	-	-	-	0
- Norvège	78	76	20	-	-	-	-	17	-	12	-	-	10	22	81
- Russie	1 890	174	3	4	2	29	3	3	7	3	3	27	-	25	109
- Serbie	0	0	-	-	-	-	-	-	-	-	-	-	-	-	0
- Suisse	36 664	52 341	446	877	1 393	1 257	1 208	1 210	874	2 491	2 501	2 397	2 560	2 024	19 238
- Turquie	3 794	27 385	5	563	122	32	2	31	10 057	-	108	15 052	45	22	26 039
- Ukraine	20	44	19	12	-	14	10	-	-	2	-	1	12	-	70
	46 342	82 665	537	1 561	9 126	1 488	1 360	764	11 269	3 499	3 000	23 501	2 701	2 277	54 328
<i>dont sucre brut :</i>	126	125	14	10	6	17	13	15	13	6	9	17	9	15	135
- Autres destinations non déterminées	5	7	20	-	-	4	-	21	-	-	1	1	-	1	48
Divers (1)	-479	-91	-	-	-	-	-	-	-	-	-	-	-	-	0
Total général	418 931	294 027	10 850	10 866	26 127	19 711	48 098	10 913	47 832	35 039	55 752	44 792	29 058	23 764	354 126
<i>dont sucre brut :</i>	742	748	72	53	44	77	60	66	100	75	51	70	64	56	788

(1) Les quantités négatives sur cette ligne proviennent d'un retranchement des quantités exportées au titre du perfectionnement actif.

**Certificats délivrés en France pour
l'exportation de sucre**

(en t de sucre valeur blanc)

	Sucres produits dans le quota			Sucres produits au-delà du quota (hors quota)
	Suite adjudication	Délivrance automatique	Certificats délivrés sans restitutions	
Engagements de la campagne 2008/09	-	-	3 171	400 997
Engagements de la campagne 2009/10	-	-	67 450	501 212
Engagements de la campagne 2010/11	-	-	9 538	507 228
Engagements de la campagne 2011/12	-	-	31 832	206 718
Engagements de la campagne 2012/13	-	-	3 503	122 757
Engagements de la campagne 2013/14	-	-	7 394	293 609
Engagements de la campagne 2014/15	-	-	19 786	265 986
Engagements de la campagne 2015/16				
octobre 2015	-	-	163	181 104
novembre "	-	-	471	-
décembre "	-	-	466	-
janvier 2016	-	-	143	-
février "	-	-	568	198 000
mars "	-	-	578	-
avril "	-	-	635	-
mai "	-	-	411	-
juin "	-	-	236	-
juillet "	-	-	360	-
août "	-	-	412	-
septembre "	-	-	219	-
	-	-	4 662	379 104
Engagements de la campagne 2016/17				
octobre 2016	-	-	467	132 986
novembre "	-	-	1 166	-
décembre "	-	-	1 139	-
janvier 2017	-	-	1 083	-
février "	-	-	180	167 017
mars "	-	-	254	-
avril "	-	-	392	-
mai "	-	-	373	-
juin "	-	-	331	-
juillet "	-	-	341	-
août "	-	-	450	-
septembre "	-	-	639	-
	-	-	6 815	300 003

Source : FranceAgriMer

VI – Les échanges français de produits sucrés

Importations de produits transformés en provenance de l'UE et des pays tiers

Produits	UE			PT			Total		
	Cumul Du 01.10.16 Au 31.12.16	décembre 2017	Cumul Du 01.10.17 Au 31.12.17	Cumul Du 01.10.16 Au 31.12.16	décembre 2017	Cumul Du 01.10.17 Au 31.12.17	Cumul Du 01.10.16 Au 31.12.16	décembre 2017	Cumul Du 01.10.17 Au 31.12.17
Yoghourts, préparations à base de lait, glaces de consommation (t)	28 174	7 926	28 959	236	78	262	28 410	8 004	29 221
Confiserie sans cacao (t)	30 874	7 000	26 639	1 627	421	1 491	32 501	7 421	28 130
Produits cacaoés (t)	112 863	31 935	105 412	11 043	4 516	12 139	123 906	36 451	117 551
Préparations alimentaires diverses (t)	225 986	73 372	228 582	28 062	9 779	30 389	254 048	83 151	258 971
Biscuiterie (t)	116 665	31 771	110 623	3 155	1 082	3 602	119 820	32 853	114 225
Boissons non alcoolisées (hl)	974 306	436 929	1 121 819	133 537	40 215	151 614	1 107 843	477 144	1 273 433
Liqueurs (hl)	73 270	22 663	78 533	2 788	947	2 821	76 058	23 610	81 354
Fruits à l'état congelé (t)	3 636	1 919	4 779	797	343	812	4 433	2 262	5 591
Fruits confits (t)	1 162	244	1 193	292	100	349	1 454	344	1 542
Confitures (t)	22 540	6 251	20 653	350	49	297	22 890	6 300	20 950
Fruits en conserves avec ou sans alcool (t)	24 666	7 776	26 110	10 988	3 393	11 477	35 654	11 169	37 587
Jus de fruits (t)	165 946	46 908	161 685	47 842	10 618	45 176	213 788	57 526	206 861
Sirops, sucres caramélisés et autres sucres (t)	13 828	4 236	12 934	562	301	566	14 390	4 537	13 500
Laits et crèmes de lait sucrés (t)	9 841	3 419	9 860	7	2	28	9 848	3 421	9 888

Sources : Douanes et FranceAgriMer

Exportations de produits transformés à destination de l'UE et des pays tiers

Produits	UE			PT			Total		
	Cumul		Cumul	Cumul		Cumul	Cumul		Cumul
	Du 01.10.16 Au 31.12.16	décembre 2017	Du 01.10.17 Au 31.12.17	Du 01.10.16 Au 31.12.16	décembre 2017	Du 01.10.17 Au 31.12.17	Du 01.10.16 Au 31.12.16	décembre 2017	Du 01.10.17 Au 31.12.17
Yoghourts, préparations à base de lait, glaces de consommation (t)	96 366	27 887	90 715	11 000	3 936	11 585	107 366	31 823	102 300
Confiserie sans cacao (t)	9 592	2 564	9 828	2 729	1 077	3 069	12 321	3 641	12 897
Produits cacaoés (t)	75 483	21 822	75 007	11 270	3 619	12 960	86 753	25 441	87 967
Préparations alimentaires diverses (t)	250 640	79 638	249 148	103 556	35 355	119 596	354 196	114 993	368 744
Biscuiterie (t)	63 108	19 980	66 746	14 826	5 448	18 050	77 934	25 428	84 796
Boissons non alcoolisées (hl)	1 788 593	480 535	1 536 306	370 591	126 499	427 338	2 159 184	607 034	1 963 644
Liqueurs (hl)	60 290	13 007	60 420	58 251	19 267	60 102	118 541	32 274	120 522
Fruits à l'état congelé (t)	312	92	307	252	96	295	564	188	602
Fruits confits (t)	1 169	112	356	374	15	103	1 543	127	459
Confitures (t)	11 908	3 567	12 211	8 915	2 841	8 496	20 823	6 408	20 707
Fruits en conserves avec ou sans alcool (t)	4 868	1 925	7 197	1 397	390	1 338	6 265	2 315	8 535
Jus de fruits (t)	13 249	2 316	8 977	5 947	696	2 605	19 196	3 012	11 582
Sirops, sucres caramélisés et autres sucres (t)	36 219	10 346	36 819	8 986	3 536	10 388	45 205	13 882	47 207
Laits et crèmes de lait sucrés (t)	6 561	1 412	4 405	991	745	2 284	7 552	2 157	6 689

Sources : Douanes et FranceAgriMer

Importations de sucre sous forme de produits transformés

Produits	UE			PT			Total		
	Cumul Du 1.10.16 Au 31.12.16	décembre 2017	Cumul Du 1.10.17 Au 31.12.17	Cumul Du 1.10.16 Au 31.12.16	décembre 2017	Cumul Du 1.10.17 Au 31.12.17	Cumul Du 1.10.16 Au 31.12.16	décembre 2017	Cumul Du 1.10.17 Au 31.12.17
Yoghourts, préparations à base de lait, glaces de consommation (t)	6 089	1 804	6 502	29	11	37	6 118	1 815	6 539
Confiserie sans cacao (t)	17 892	4 061	15 483	980	253	901	18 872	4 314	16 384
Produits cacaotés (t)	39 243	11 012	36 356	3 723	1 592	4 165	42 966	12 604	40 521
Préparations alimentaires diverses (t)	32 361	10 647	32 580	3 436	1 207	3 558	35 797	11 854	36 138
Biscuiterie (t)	30 203	7 932	28 135	669	229	748	30 872	8 161	28 883
Boissons non alcoolisées (hl)	9 744	4 369	11 217	1 335	402	1 516	11 079	4 771	12 733
Liqueurs (hl)	705	211	773	28	10	36	733	221	809
Total produits "Hors Annexe I"	136 237	40 036	131 046	10 200	3 704	10 961	146 437	43 740	142 007
Fruits à l'état congelé (t)	696	375	925	143	63	141	839	438	1 066
Fruits confits (t)	383	86	391	131	52	170	514	138	561
Confitures (t)	8 044	2 240	7 201	94	17	82	8 138	2 257	7 283
Fruits en conserves avec ou sans alcool (t)	2 893	890	3 066	1 173	352	1 202	4 066	1 242	4 268
Jus de fruits (t)	16 315	4 268	14 724	2 906	608	2 585	19 221	4 876	17 309
Total "Fruits et Légumes Transformés"	28 331	7 859	26 307	4 447	1 092	4 180	32 778	8 951	30 487
Sirops, sucres caramélisés et autres sucres (t)	9 000	2 589	8 107	338	186	341	9 338	2 775	8 448
Laits et crèmes de lait sucrés (t)	3 628	1 269	3 737	3	1	10	3 631	1 270	3 747
Total	177 196	51 753	169 197	14 988	4 983	15 492	192 184	56 736	184 689

Sources : Douanes et FranceAgriMer

Exportations de sucre sous forme de produits transformés

Produits	UE			PT			Total		
	Cumul Du 1.10.16 Au 31.12.16	décembre 2017	Cumul Du 1.10.17 Au 31.12.17	Cumul Du 1.10.16 Au 31.12.16	décembre 2017	Cumul Du 1.10.17 Au 31.12.17	Cumul Du 1.10.16 Au 31.12.16	décembre 2017	Cumul Du 1.10.17 Au 31.12.17
Yoghourts, préparations à base de lait, glaces de consommation (t)	16 064	4 809	15 596	2 207	786	2 285	18 271	5 595	17 881
Confiserie sans cacao (t)	5 629	1 514	5 794	1 586	630	1 789	7 215	2 144	7 583
Produits cacaotés (t)	25 993	7 499	25 768	3 773	1230	4 370	29 766	8 729	30 138
Préparations alimentaires diverses (t)	41 797	13 300	41 787	24 023	8553	29 227	65 820	21 853	71 014
Biscuiterie (t)	17 382	5 265	18 068	4 541	1738	5 695	21 923	7 003	23 763
Boissons non alcoolisées (hl)	17 886	4 805	15 363	3 706	1265	4 273	21 592	6 070	19 636
Liqueurs (hl)	979	245	894	1 190	380	1 180	2 169	625	2 074
Total produits "Hors Annexe I"	125 730	37 437	123 270	41 026	14 582	48 819	166 756	52 019	172 089
Fruits à l'état congelé (t)	61	18	60	50	18	57	111	36	117
Fruits confits (t)	611	58	176	170	5	37	781	63	213
Confitures (t)	5 434	1 613	5 629	4 045	1306	3 856	9 479	2 919	9 485
Fruits en conserves avec ou sans alcool (t)	524	215	796	141	40	139	665	255	935
Jus de fruits (t)	2 146	266	1 382	472	50	245	2 618	316	1 627
Total "Fruits et Légumes Transformés"	8 776	2 170	8 043	4 878	1 419	4 334	13 654	3 589	12 377
Sirops, sucres caramélisés et autres sucres (t)	19 365	5 611	19 520	4 527	1776	5 345	23 892	7 387	24 865
Laits et crèmes de lait sucrés (t)	2 533	531	1 645	358	270	836	2 891	801	2 481
Total	156 404	45 749	152 478	50 789	18 047	59 334	207 193	63 796	211 812

Sources : Douanes et FranceAgriMer

Solde des échanges de sucre sous forme de produits transformés
(évaluation)

Produits	UE			PT			Total		
	Cumul Du 1.10.16 Au 31.12.16	décembre 2017	Cumul Du 1.10.17 Au 31.12.17	Cumul Du 1.10.16 Au 31.12.16	décembre 2017	Cumul Du 1.10.17 Au 31.12.17	Cumul Du 1.10.16 Au 31.12.16	décembre 2017	Cumul Du 1.10.17 Au 31.12.17
Yoghourts, préparations à base de lait, glaces de consommation (t)	9 975	3 005	9 094	2 178	775	2 248	12 153	3 780	11 342
Confiserie sans cacao (t)	-12 263	-2 547	-9 689	606	377	888	-11 657	-2 170	-8 801
Produits cacaoés (t)	-13 250	-3 513	-10 588	50	-362	205	-13 200	-3 875	-10 383
Préparations alimentaires diverses (t)	9 436	2 653	9 207	20 587	7 346	25 669	30 023	9 999	34 876
Biscuiterie (t)	-12 821	-2 667	-10 067	3 872	1 509	4 947	-8 949	-1 158	-5 120
Boissons non alcoolisées (hl)	8 142	436	4 146	2 371	863	2 757	10 513	1 299	6 903
Liqueurs (hl)	274	34	121	1 162	370	1 144	1 436	404	1 265
Total produits "Hors Annexe I"	-10 507	-2 599	-7 776	30 826	10 878	37 858	20 319	8 279	30 082
Fruits à l'état congelé (t)	-635	-357	-865	-93	-45	-84	-728	-402	-949
Fruits confits (t)	228	-28	-215	39	-47	-133	267	-75	-348
Confitures (t)	-2 610	-627	-1 572	3 951	1 289	3 774	1 341	662	2 202
Fruits en conserves avec ou sans alcool (t)	-2 369	-675	-2 270	-1 032	-312	-1 063	-3 401	-987	-3 333
Jus de fruits (t)	-14 169	-4 002	-13 342	-2 434	-558	-2 340	-16 603	-4 560	-15 682
Total "Fruits et Légumes Transformés"	-19 555	-5 689	-18 264	431	327	154	-19 124	-5 362	-18 110
Sirops, sucres caramélisés et autres sucres (t)	10 365	3 022	11 413	4 189	1 590	5 004	14 554	4 612	16 417
Laits et crèmes de lait sucrés (t)	-1 095	-738	-2 092	355	269	826	-740	-469	-1 266
Total	-20 792	-6 004	-16 719	35 801	13 064	43 842	15 009	7 060	27 123

Sources : Douanes et FranceAgriMer

VII – Les échanges français de mélasses

Bilan des échanges extérieurs français de mélasses

(en tonnes)

	IMPORTATIONS			EXPORTATIONS		
	UE	PAYS TIERS	TOTAL	UE	PAYS TIERS	TOTAL
Campagne 2006/07 <i>Total du 1/07 au 30/09</i>	154 069	244 924	398 993	21 090	4 419	25 509
Campagne 2007/08 <i>Total du 1/10 au 30/09</i>	123 454	350 261	473 715	23 230	25	23 255
Campagne 2008/09 <i>Total du 1/10 au 30/09</i>	110 829	206 629	317 458	36 334	4	36 338
Campagne 2009/10 <i>Total du 1/10 au 30/09</i>	125 888	160 137	286 025	25 284	4	25 288
Campagne 2010/11 <i>Total du 1/10 au 30/09</i>	141 289	159 968	301 257	16 725	2 385	19 110
Campagne 2011/12 <i>Total du 1/10 au 30/09</i>	152 601	171 207	323 808	3 743	18	3 761
Campagne 2012/13 <i>Total du 1/10 au 30/09</i>	164 722	162 118	326 840	20 925	4	20 929
Campagne 2013/14 <i>Total du 1/10 au 30/09</i>	135 682	149 159	284 841	21 624	0	21 624
Campagne 2014/15 <i>Total du 1/10 au 30/09</i>	131 790	131 684	263 474	34 028	13 028	47 056
Campagne 2015/16 <i>Total du 1/10 au 30/09</i>	116 379	116 565	232 944	56 097	5 555	61 652
Campagne 2016/17						
- octobre 2016	11 687	10 625	22 312	1 956	0	1 956
- novembre "	10 843	21 871	32 714	1 883	25	1 908
- décembre "	17 051	14 315	31 366	2 038	122	2 160
- janvier 2017	14 667	13 037	27 704	148	333	481
- février "	11 787	9 453	21 240	134	181	315
- mars "	9 310	3 495	12 805	156	405	561
- avril "	3 920	10 869	14 789	1 901	227	2 128
- mai "	6 702	16 329	23 031	2 339	332	2 671
- juin "	5 160	2 401	7 561	2 174	538	2 712
- juillet "	9 401	23 409	32 810	2 033	25	2 058
- août "	6 963	16 414	23 377	2 217	0	2 217
- septembre "	7 305	7 318	14 623	10 163	0	10 163
Total	114 796	149 536	264 332	27 142	2 188	29 330
Campagne 2017/18						
- octobre 2017	14 946	14 675	29 621	1 961	0	1 961
- novembre "	13 881	1 541	15 422	15 676	1	15 677
- décembre "	19 087	3 489	22 576	3 985	3	3 988
Total	47 914	19 705	67 619	21 622	4	21 626

Importations françaises de mélasses en provenance des pays de l'UE (1)

(en tonnes)

	ALL	AUT	DK	ESP	IRL	ITA	LIT	PB	POL	POR	ROU	RU	UEBL	TOTAL (2)
Campagne 2008/09														
Total du 01.10.08 au 30.09.09	89 864	-	-	732	15	105	-	2 606	-	5	16	226	26 425	119 994
Campagne 2009/10														
Total du 01.10.09 au 30.09.10	108 532	-	-	498	-	122	-	29 794	-	-	-	71	6 968	145 985
Campagne 2010/11														
Total du 01.10.10 au 30.09.11	84 085	-	11	368	-	240	-	32 796	3 300	-	-	9 740	10 749	141 289
Campagne 2011/12														
Total du 01.10.11 au 30.09.12	101 671	-	24	320	-	178	-	36 190	3 053	-	-	235	10 930	152 601
Campagne 2012/13														
Total du 01.10.12 au 30.09.13	84 419	-	-	626	-	218	-	61 261	-	-	-	159	18 039	164 722
Campagne 2013/14														
Total du 01.10.13 au 30.09.14	68 217	51	-	1 527	-	518	-	50 718	2	-	-	86	14 563	135 682
Campagne 2014/15														
Total du 01.10.14 au 30.09.15	65 688	-	2 466	4 791	-	229	2	43 571	26	51	-	468	14 498	131 790
Campagne 2015/16														
Total du 01.10.15 au 30.09.16	61 217	-	-	2 234	-	240	-	39 011	1 100	7	-	421	12 149	116 379
Campagne 2016/17														
- octobre 2016	8 335	-	-	27	-	15	-	1 811	144	-	-	1	1 354	11 687
- novembre "	7 967	-	-	12	-	15	-	1 277	1 319	2	-	-	251	10 843
- décembre "	8 681	-	-	33	-	15	-	1	5 066	-	-	1	3 254	17 051
- janvier 2017	1 850	-	-	39	-	20	-	10 117	1 531	-	-	200	910	14 667
- février "	4 878	-	-	186	-	152	-	1 867	699	-	-	84	3 921	11 787
- mars "	4 500	-	-	459	-	157	-	3	66	1	-	2	4 122	9 310
- avril "	2 945	-	72	26	-	161	-	10	10	3	-	2	691	3 920
- mai "	5 717	-	-	18	-	15	-	-	5	-	-	12	935	6 702
- juin "	4 283	-	97	27	-	15	-	20	30	1	-	-	687	5 160
- juillet "	8 582	-	-	32	-	16	-	8	-	2	-	10	751	9 401
- août "	6 002	-	-	103	-	-	-	3	16	-	-	13	826	6 963
- septembre "	7 008	-	-	14	-	15	-	6	24	-	-	10	228	7 305
Total du 01.10.16 au 30.09.17	70 748	-	169	976	-	596	-	15 123	8 910	9	-	335	17 930	114 796
Campagne 2017/18														
- octobre 2016	7 137	-	243	34	-	30	-	7 252	1	3	-	23	223	14 946
- novembre "	9 637	-	-	15	-	15	-	3 937	-	-	-	20	257	13 881
- décembre "	12 802	-	-	15	-	30	-	4 222	1 781	1	-	7	229	19 087
Total du 01.10.17 au 31.12.17	29 576	-	243	64	-	75	-	15 411	1 782	4	-	50	709	47 914

(1) Seuls sont indiqués les Etats membres en provenance desquels des mélasses ont été importées depuis 2008/09.

(2) Total des pays adhérents à l'UE au cours de la période considérée.

Source : Douanes

Exportations françaises de mélasses à destination des pays de l'UE (1)

(en tonnes)

	ALL	AUT	BUL	CHY	DK	ESP	FIN	GR	ITA	LIT	PB	POL	POR	ROU	RU	SLQ	UEBL	Total (2)
Campagne 2008/09																		
Total du 01.10.08 au 30.09.09	1	-	6	8	395	276	-	9	21	-	14	5 445	-	-	1	-	30 158	36 334
Campagne 2009/10																		
Total du 01.10.09 au 30.09.10	2	-	-	-	424	255	-	9	2	-	106	-	-	-	1	-	24 485	25 284
Campagne 2010/11																		
Total du 01.10.10 au 30.09.11	635	-	1	-	451	50	3	4	845	-	93	-	-	13	-	-	14 630	16 725
Campagne 2011/12																		
Total du 01.10.11 au 30.09.12	542	-	-	-	326	123	3	-	2	-	36	295	1	-	4	1	2 410	3 743
Campagne 2012/13																		
Total du 01.10.12 au 30.09.13	119	-	2	-	455	67	12	-	9	-	52	-	1	31	-	1	19 664	20 925
Campagne 2013/14																		
Total du 01.10.13 au 30.09.14	541	-	2	-	500	70	10	-	69	-	77	-	1	2	71	2	20 279	21 624
Campagne 2014/15																		
Total du 01.10.14 au 30.09.15	585	1	-	-	526	107	4	-	14	-	8 316	-	2	28	-	1	24 442	34 026
Campagne 2015/16																		
Total du 01.10.15 au 30.09.16	707	-	-	-	665	124	12	-	23	1	9 563	-	1	-	-	1	44 996	56 097
Campagne 2016/17																		
- octobre 2016	58	-	-	-	71	-	3	-	4	-	-	-	-	-	-	-	1 820	1 956
- novembre "	52	-	-	-	49	-	-	-	-	-	1	-	-	-	-	-	1 781	1 883
- décembre "	52	2	-	-	50	-	5	-	1	-	11	-	-	-	-	-	1 917	2 038
- janvier 2017	72	-	-	-	-	37	-	-	-	-	14	-	-	-	-	-	25	148
- février "	57	-	-	-	50	-	2	-	-	-	-	-	-	-	-	-	25	134
- mars "	52	1	-	-	50	13	-	-	-	-	14	-	-	-	-	-	26	156
- avril "	27	-	-	-	49	-	3	-	-	-	14	-	-	-	-	-	1 808	1 901
- mai "	53	-	-	-	49	-	1	-	-	-	-	-	-	-	-	-	2 236	2 339
- juin "	51	-	-	-	97	-	1	-	-	-	15	-	1	-	-	-	2 009	2 174
- juillet "	53	-	-	-	49	-	2	-	-	-	14	-	-	-	-	-	1 913	2 031
- août "	56	-	-	-	75	-	2	-	1	-	-	-	-	-	-	-	2 083	2 217
- septembre "	53	-	-	-	25	13	2	-	-	-	10 015	-	-	-	-	1	52	10 163
Total du 01.10.16 au 30.09.17	636	3	-	-	614	63	21	-	6	-	10 098	-	1	-	-	1	15 695	27 140
Campagne 2017/18																		
- octobre 2017	26	-	-	-	74	25	3	-	-	-	-	-	-	-	-	-	3 230	3 359
- novembre "	26	-	-	-	76	12	-	-	2	-	10 014	-	-	-	-	-	5 546	15 676
- décembre "	411	-	-	-	49	151	1	-	-	-	14	-	-	-	-	-	3 358	3 984
Total du 01.10.17 au 31.12.17	463	-	-	-	199	188	4	-	2	-	10 028	-	-	-	-	-	12 134	23 019

(1) Seuls sont indiqués les Etats membres en provenance desquels des mélasses ont été importées depuis 2008/09.

(2) Total des pays adhérents à l'UE au cours de la période considérée.

Source : Douanes

VIII – Alcool Éthylique

Faits et chiffres

Janvier / Février 2018

Union Européenne

Des importations annuelles de nouveau en baisse

Malgré une augmentation des importations en novembre et décembre, l'année 2017 affiche une sixième année de baisse consécutive.

Les importations des mois de novembre et décembre s'élèvent respectivement à 36,8 et 42,2 mlns de litres contre 45,1 et 21,5 mlns de litres à la même période en 2016.

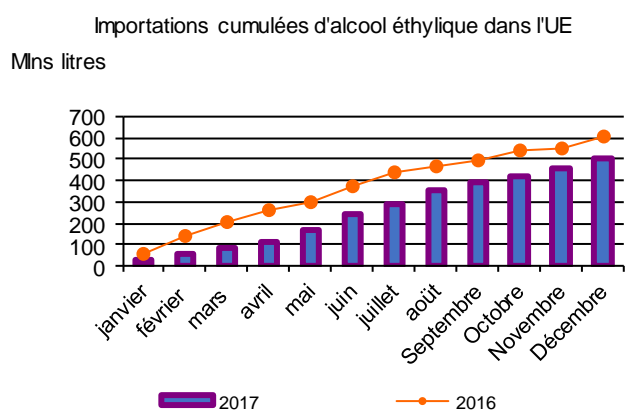

Lors de ce bimestre, le principal partenaire de l'UE a été le Pakistan avec 25,8 mlns de litres contre 2,5 mlns de litres en novembre/décembre 2016. Les USA arrivent ensuite avec 4,8 mlns (2,5 mlns) et la Moldavie avec 4,2 mlns (4,7 mlns).

L'UE a enregistré les premières importations en provenance du Pérou. Elles restent très faibles par rapport à la même période de l'année dernière avec un peu plus de 3 mlns de litres, contre près de 30 mlns fin 2016. De son côté, le Brésil a augmenté ses exportations sur l'UE avec plus de 2,7 mlns de litres en cette fin d'année. Enfin, les importations en provenance de la Russie sont en forte baisse avec 1,9 mlns de litres (près de 9 mlns de litres en novembre/décembre 2016).

On note également une hausse des importations en provenance de pays 'divers' avec 9,5 mlns de litres, pour 7,8 mlns en novembre/décembre 2016.

Cuba et le Costa-Rica ont été quasiment absents des échanges depuis juin et juillet.

Depuis le début de l'année, les importations d'éthanol sont à 500 mlns de litres, contre 600,0 mlns, soit environ 17 % de moins que l'année précédente.

Le principal partenaire de l'Union Européenne est le Pakistan, avec 115 mlns devant les Etats-Unis et la Russie, avec environ 40 mlns de litres chacun (chiffres rectifiés), puis le Soudan avec environ 30 mlns de litres et un trio composé du Costa-Rica, de la Moldavie et de

Importations d'alcool éthylique non dénaturé dans l'UE par pays d'origine

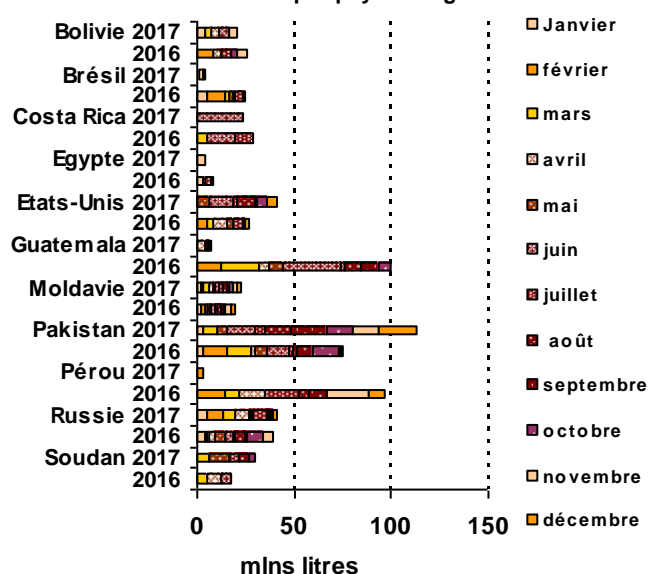

la Bolivie avec un peu plus de 20 mlns de litres chacun. Le cumul des importations en provenance du reste des pays 'divers' s'élève à un peu moins de 120 mlns de litres.

Un record depuis trois ans pour les exportations

Les exportations du mois de novembre et décembre ont permis d'atteindre le plus haut niveau annuel depuis trois ans.

Lors de ce bimestre, les exportations s'élèvent à environ 27 mlns de litres pour novembre et à 15 mlns de litres pour le mois de décembre (contre respectivement plus de 16 mlns et 23 mlns fin 2016).

Les principales destinations sont la Suisse avec environ 14 mlns de litres (8,4 mlns l'année dernière pour ces mêmes mois), La Turquie avec 3,9 mlns (environ 5 mlns en nov-déc 2016), puis les USA avec 3,8 mlns (3,2 mlns fin 2016) et la Norvège avec 1,3 mlns de litres (9,5 mlns pour 2016). Les exportations vers les autres pays 'divers' sont, quant à elles, à un peu plus de 11 mlns de litres, contre environ 14 mlns en novembre-décembre 2016.

Depuis le début de l'année, les exportations totalisent près de 228,0 mlns de litres contre 190 mlns pour 2016.

Les principaux destinataires sont la Suisse, avec un peu moins de 70 Mlns de litres (56 mlns en 2016), devant la Turquie (33,0 mlns de litres 30 mlns en 2016), les USA 23,4 mlns de litres (20,1 mlns) et la Norvège avec 15,7 mlns de litres, en baisse par rapport aux 20 mlns de l'année dernière.

Les autres pays 'divers' sont à 71 mlns de litres contre 63 mlns l'année dernière. (F.O.Licht du 19 février 2018)

Etats-Unis

Redressement des exportations

Les exportations de novembre s'élèvent à 409 mlns de litres (+ 14% par rapport à octobre). Toutefois, on peut constater une baisse de 17 % par rapport à novembre 2016, mais elle reste moins importante que la baisse de 24 % du mois d'octobre.

Le principal destinataire est le Brésil (106,5 mlns de litres contre 48,9 en octobre). Cela reste, tout de même, moins important que les 176,6 mlns de litres de novembre 2016). Les exportations à destination du Canada sont en baisse, passant de 129,9 mlns de litres en octobre à 93,5 mlns en novembre.

Depuis le début de l'année, les exportations ont atteint un volume record de 4,6 milliards de litres, soit une hausse de 13 % par rapport à l'année passée à la même période. Malgré l'augmentation de droits de douanes, le principal destinataire reste le Brésil avec 1,5 milliards de litres (857,1 mlns l'année dernière à la même période), devant le Canada avec 1,2 milliards de litres de litres (1,1 milliards entre janvier et novembre 2016), puis l'Inde avec 577,4 mlns de litres (336,9 mlns). Rappelons également que l'augmentation des droits de douane, en Chine, a enrayé les exportations vers ce pays, passant de 635,4 mlns de litres en 2016 à 0,2 mlns cette année.

Reprise des importations

Après la forte baisse d'octobre, où les importations avaient atteint leur plus bas niveau depuis trois mois, les Etats-Unis ont enregistré la plus forte progression depuis septembre 2015.

Avec 162,4 mlns de litres, le volume des importations a doublé par rapport à octobre (70,8 mlns) et même triplé par rapport à novembre 2016, où il n'atteignait que 43,6 mlns de litres. La principale origine est le Brésil avec 152,9 mlns de litres (37,1 mlns l'année dernière).

Depuis le début de l'année, les importations cumulées s'élèvent à 1 milliard de litres contre 790,5 mlns entre janvier et novembre 2016, soit une hausse de plus de 27 % et leur plus haut niveau depuis quatre ans.

La majorité des ces importations provient du Brésil, avec 910,6 mlns de litres (681,8 mlns pour la même période en 2016). En 2016, les importations ont atteint 841 mlns de litres alors que, les exportations totalisaient 4,5 milliards de litres.

Si les Etats-Unis ont souffert d'une baisse de leurs exportations nettes durant le mois de novembre, par rapport à l'année dernière, il n'en reste pas moins que celles-ci sont en augmentation de 27 % sur les 11 premiers mois de l'année. (FO LICHT - 22 janvier 2018)

Brésil

Une production, en fin de campagne, plus faible que la précédente

Production bi-mensuelle d'éthanol
(en millions de litres)

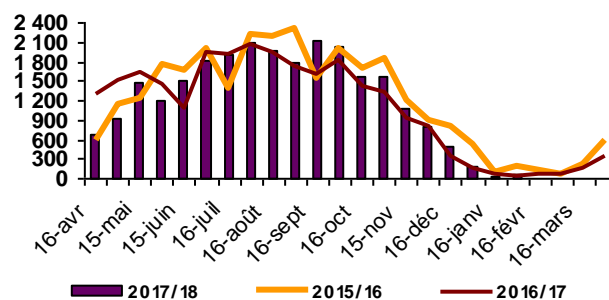

Avec 0,6 Mt de cannes récoltées en janvier, la campagne se termine plus faiblement que la précédente. Malgré un pourcentage élevé de canne affectée à l'éthanol (83,3 % pour la première quinzaine et 90,4 % pour la seconde), la production d'éthanol, pour le mois de janvier, n'atteint que 109,8 millions de litres, contre 112,6 de litres en janvier 2017.

La production d'éthanol cumulée, depuis le début de la campagne, reste toutefois légèrement supérieure à celle de la campagne précédente. Elle atteint 25,3 milliards de litres en 2017/18 contre 25,0 milliards de litres en 2016/17 (+ 1,2 %).

Ce volume se compose de 10,6 milliards de litres d'alcool déshydraté (+ 0,4 %) et de 14,7 milliards de litres d'alcool hydraté (+ 1,8%).

Le taux de répartition des cannes, pour la production d'éthanol, demeure inchangé à 53,1 % depuis le début de la campagne et reste inférieur aux 53,4 % de l'année précédente à la même période.

Production cumulée au 01 février 2018			
	2016/17	2017/18	Différence en %
Canne (Mt)	593,8	584,0	- 1,6 %
Alcool déshydraté (mlns litres)	10 571	10 609	+ 0,4 %
Alcool hydraté (mlns litres)	14 457	14 724	+ 1,8 %
Total alcool (mln litres)	25 028	25 333	+ 1,2 %
% de cannes utilisées pour l'éthanol	53,4 %	53,1 %	- 0,3 %

(Unica - février 2018)

Les ventes d'éthanol sur le marché intérieur continuent de progresser

Les ventes d'éthanol sur le marché intérieur ont progressé de 10 % par rapport à décembre 2017, avec 2,24 milliards de litres, contre 2,25 milliards en novembre et 2,01 en décembre 2016.

Les ventes d'éthanol hydraté, avec 1,43 milliards de litres, ont baissé par rapport à novembre (1,47 milliards) mais elles augmentent de 27 % par rapport au mois de décembre 2016 (1,13 milliard), alors que les ventes d'alcool non hydraté sont légèrement en hausse par rapport au mois précédent.

Depuis le début de la campagne, le cumul des ventes atteint 18,7 milliards de litres, contre 19,2 milliards pour la même période l'année précédente, soit une baisse moyenne d'environ 3 %.

Pour rappel, le cumul des ventes de la campagne 2016/17 s'élevait à 24,6 milliards de litres, contre 27,4 milliards de litres en 2015/16. (FO LICHT du 22 janvier 2018)

Les exportations repartent à la hausse en ce début d'année

Les exportations, pour le mois de janvier, ont pratiquement doublé par rapport au mois de décembre, passant de 65 mlns à 122 mlns de litres. Elles sont également supérieures aux 103 mlns de litres de janvier 2017.

Les principaux destinataires sont les Etats-Unis avec 66,2 mlns de litres (58,2 le mois précédent) et la Corée du Sud avec 45,3 mlns (pas d'exportations en décembre).

Le cumul des exportations, depuis le début de la campagne, est de 1,33 milliards de litres, en légère hausse par rapport aux 1,26 milliards de litres sur la même période de 2016/17.

Pour rappel, le total des exportations pour la campagne 2016/17 était en forte baisse avec 1,47 milliards de litres contre 2,25 milliards lors de la campagne 2015/16.

(FO LICHT du 5 février 2018)

Deux fois plus d'importations en ce début d'année

Les importations d'éthanol, pour le mois de janvier, ont atteint 164,6 mlns de litres contre 84,7 mlns en décembre et 50,3 mlns en novembre.

Elles sont en baisse pour le troisième mois consécutif par rapport à l'année dernière où elles avaient atteint 137,1 mlns en novembre et 140,5 mlns de litres en décembre 2016 et 172,5 mlns de litres en janvier 2017.

La baisse de ces derniers mois est principalement due à l'introduction de droits de douane, sur l'éthanol, au mois de septembre.

Depuis le début de la campagne, les importations sont à 1,3 milliards de litres, contre 861,4 mlns à la même date lors de la campagne précédente.

Pour rappel, le total des importations pour la campagne

2016/17 (avril - mars) s'élevait à 1,41 milliards de litres contre 415 millions en 2015/16. Cependant, cela reste en dessous du record de 2011/12 où les importations ont atteint 1,47 milliards de litres.

(FO LICHT du 18 décembre 2017)

Stabilité des stocks d'éthanol

Brazil - Centre/South Ethanol Stocks
1,000 litres

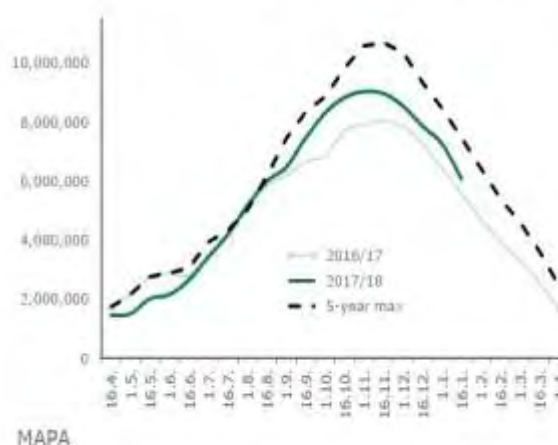

La baisse des stocks au mois de décembre 2017 à été inférieure à celle de 2016 (1,3 milliards de litres contre 1,4 en décembre 2016).

A la fin du mois de décembre, les stocks sont estimés à 7,3 milliards de litres, contre 6,4 milliards l'année dernière à la même période.

Toutefois, au regard de cette baisse des stocks, des importations et de l'augmentation de la consommation, la gestion de l'inter-campagne pourrait s'avérer difficile.

(FO LICHT du 22 janvier 2018)

Corée du Sud

Les importations annuelles d'éthanol ont progressé de 39 % en 2017, à 262 000 t, soit près de 325 mln de litres. Les importations d'éthanol dénaturé ont fortement progressé à près de 118 000 t (+238 %). Cette hausse reflète probablement l'utilisation croissante d'éthanol dans les carburants. Les importations d'éthanol non dénaturé ont atteint 144 000 t. (Rapport ISO de janvier 2018)

Pakistan

Record des exportations

Avec près de 600 mlns de litres en 2017, les exportations d'éthanol ont atteint un niveau jamais vu dans le pays. Elles représentent une hausse de 20 % par rapport à l'année dernière où elles atteignaient 500 mlns de litres.

Avec une production de mélasse en hausse on peut s'attendre à un nouveau record en 2018.

Import/export du Brésil

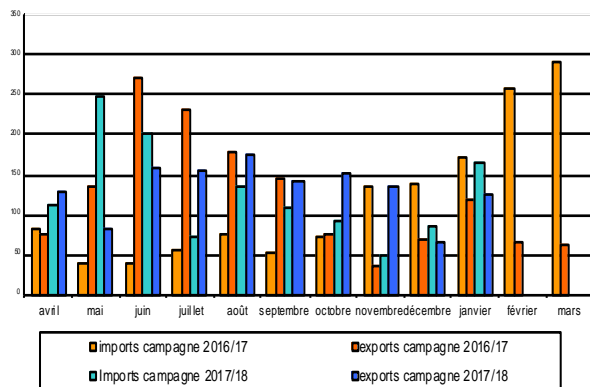

EVOLUTION COMPAREE DES COURS DU SUCRE, DE L'ETHANOL (au Brésil) ET DU PETROLE DEPUIS 2000

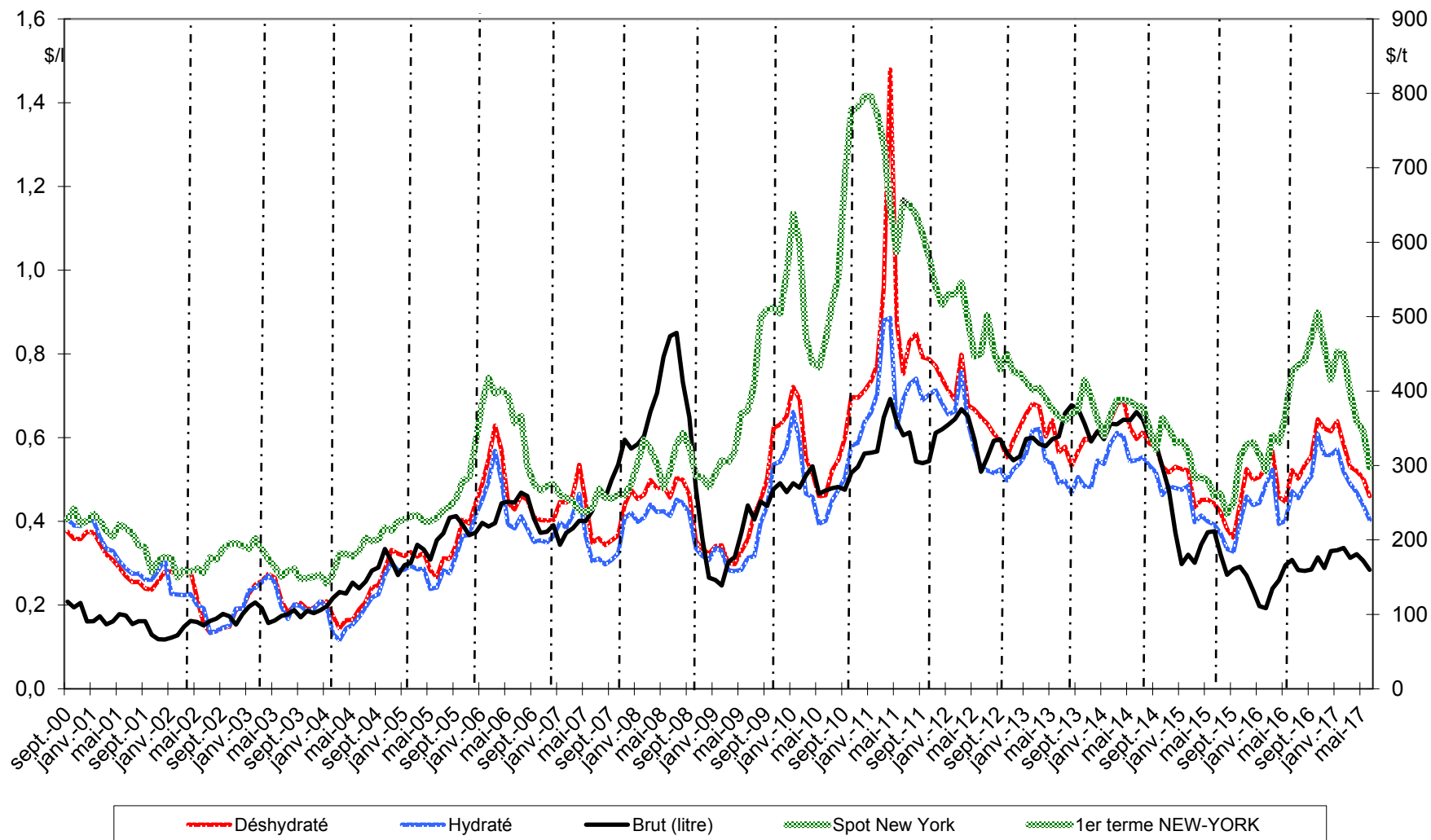

Sources : Ethanol CEPEA, Nymex Light Crude, FranceAgriMer

Bilans communautaires - Alcool éthylique

2012 / 2013 / 2014 / 2015 /2016

(en hectolitres d'alcool pur)

	2012- UE 27	2013- UE 27	2014- UE 28	2015- UE 28	2016- UE 28 (2)
	<i>Origine agricole</i>	<i>Origine agricole</i>	<i>Origine agricole</i>	<i>Origine agricole</i>	<i>Origine agricole</i>
I - Ressources					
1 - Stocks au 1 ^{er} janvier	12 877 024	14 035 597	16 415 600	16 926 851	18 450 267
2 - Production	59 836 531	60 073 779	69 106 578	64 201 116	61 453 374
3 - Importations (1)	5 363 316	7 348 868	4 919 325	4 721 410	4 403 567
- Droits nuls	2 736 652	4 381 681	4 044 646	2 448 098	3 931 279
- Droits pleins	2 626 664	2 967 187	874 679	2 273 312	472 289
Total des ressources	78 076 871	81 458 244	90 441 503	85 849 377	84 307 208
II - Utilisations					
1 - Livraisons sur le marché intérieur	63 362 444	64 367 834	71 433 079	65 772 749	64 781 024
- Alimentation	7 878 457	9 964 666	14 735 795	9 294 927	10 062 772
- Utilisation industrielle	7 861 975	5 850 135	8 169 771	8 158 146	8 251 420
- Carburant	45 076 265	45 455 169	47 050 088	45 216 528	43 411 979
- Autre	2 545 747	3 097 864	1 477 425	3 103 148	3 054 853
2 - Exportations	678 830	674 810	2 081 573	1 626 361	1 527 788
Total des utilisations	64 041 274	65 042 644	73 514 652	67 399 110	66 308 812
Total stocks au 31/12	14 035 597	16 415 600	16 926 851	18 450 267	17 998 396

(1) Ne sont pas comptabilisées les importations de produits relevant des Nomenclatures Combinées 3824 90 92/93/96 et 2909 19 10 utilisées pour la production de carburant :

- > 4 millions d'hap (NC 3824 90) et 1,4 millions d'hap ETBE (NC 2909 19 10) en 2012.
- > 4 millions d'hap (NC 3824 90) et 1,5 millions d'hap ETBE (NC 2909 19 10) en 2013.
- > 3,5 millions d'hap (NC 3824 90) et 0,8 millions d'hap ETBE (NC 2909 19 10) en 2014.
- > 3,5 millions d'hap (NC 3824 90) et 0,9 millions d'hap ETBE (NC 2909 19 10) en 2015.
- > 0,3 millions d'hap ETBE (NC 2909 19 10) en 2016.

Les utilisations s'en trouvent de ce fait sous-estimées.

(2) Prévisionnel - Compilation des communications des Etats Membres (Exp / Imp : uniquement nc 2207 10, 2207 20, 2208 90 91 et 2208 90 99

Sources : CE - juin 2017

Production 2013 (provisoire) - Répartition par Etat membre et par matière première

(tableau laissé à titre indicatif - la publication par état membre ne sera plus assurée à partir de 2014)

(en hectolitres d'alcool pur)

	Céréales	Betteraves	Vinique	Autres	Total *	Part total UE 27
France	8 500 120	9 278 021	380 306	30 465	18 188 912	31,99%
Allemagne	5 599 100	3 204 769		93 649	8 897 518	15,65%
Espagne	4 485 179	171 592	624 801	106814	5 388 386	9,48%
Belgique	4 209 219	221 538			4 430 757	7,79%
Royaume Uni	2 826 720	661 060			3 487 780	6,13%
Pologne	2 556 168	378 966		279 594	3 214 728	5,65%
Suede	2 324 225				2 324 225	4,09%
Autriche	2 171 011	2 057			2 173 068	3,82%
Rép. Tchèque	57 406	1 997 548	2 362	35 516	2 092 832	3,68%
Hongrie	1 741 433	318 658	9 578		2 069 669	3,64%
Slovaquie	1 514 294				1 514 294	2,66%
Italie	281 206	54 173	77 727	257 227	670 333	1,18%
Bulgarie	490 997	49 603	19 460	10 631	570 691	1,00%
Autres EM	1 481 657	89 325	5 523	263 919	1 840 424	3,24%
Total	38 238 735	16 427 310	1 119 757	1 077 815	56 863 617	100,00%
Part total UE	67,25%	28,89%	1,97%	1,90%	100,00%	

<i>Total 2012</i>	39 196 927	15 853 194	1 402 366	3 553 990	59 836 531	
VS 2012	-2%	4%	-20%	-70%	-5%	

* La production 2013 devrait être augmentée à 60,074 Mhapp, conformément à la révision du bilan UE (27) du 12 septembre 2014 par la CE.

Source : Commission Européenne, FranceAgriMer

Utilisations 2013 - Répartition par Etat membre et par type d'utilisation (1)
(tableau laissé à titre indicatif - la publication par état membre ne sera plus assurée à partir de 2014)

(en hectolitres d'alcool pur)

	Alimentation et boisson	Industriel	Carburant	Autres	Total *	Part total UE 27
Allemagne	1 856 837	885 571	14 312 033	2 336 175	19 390 616	29,32%
Royaume Uni	4 600 648		8 190 000		12 790 648	19,34%
France	1 139 174	1 438 560	7 973 457	297 223	10 848 414	16,40%
Pologne	1 372 914	528 590	1 977 686	57 761	3 936 951	5,95%
Espagne	937 707	542 186	2 058 174	76 831	3 614 898	5,47%
Suède	583 826	26 851	2 408 087	181	3 018 945	4,57%
Danemark	2 066 830				2 066 830	3,13%
Rép.Tchèque	339 650	399 859	1 119 536	64 691	1 923 736	2,91%
Autriche	155 105	221 663	1 090 728	20 961	1 488 457	2,25%
Italie	618 516	534 231	14 115	16 347	1 183 209	1,79%
Belgique	60 000		946 130		1 006 130	1,52%
Slovaquie	154 646	42 425	671 228		868 299	1,31%
Hongrie	81 814	379 797	305 102	29 991	796 704	1,20%
Pays Bas	93 620	500 068	191 683		785 371	1,19%
Finland	208 223	56 736	158 695	131 654	555 308	0,84%
Irlande	454 865	66 978		497	522 340	0,79%
Bulgarie	329 773	144 979	6 257	12 800	493 809	0,75%
Lituanie	57 218	35 910	326 940	21 485	441 553	0,67%
Lettonie	140 485	1 037		3 138	144 660	0,22%
Slovenie	118 343	6 973		10 602	135 918	0,21%
Grèce	32 817	29 075		6 930	68 822	0,10%
Roumanie	26 596	7 888		10 563	45 047	0,07%
Chypre	3 700	211			3 911	0,01%
Estonie	121	547		34	702	0,00%
Luxembourg					0	0,00%
Malte					0	0,00%
Portugal					0	0,00%
Total	15 433 428	5 850 135	41 749 851	3 097 864	66 131 278	100,00%
Part total UE	23,34%	8,85%	63,13%	4,68%	100,00%	

(1) Ne sont pas comptabilisées les utilisations d'alcool sous forme de mélanges alcool-essences et ETBE (5,5 millions d'hap) - cf (1) page 72

* Les utilisations 2013 devraient être ramenées à 64,368 Mhap, conformément à la révision du bilan UE (27) du 12 septembre 2014 par la CE.

Source : Commission Européenne, FranceAgriMer

**Importations d'alcool éthylique de l'UE 27
par pays tiers d'origine**

(en hectolitres d'alcool pur)

	2007	2008	2009	2010	2011	2012	2013	Évolution 2013/2012
Principales origines :								
Guatemala	819 787	367 352	1 032 377	324 790	280 263	956 168	1 823 353	91%
Pérou	395 564	393 379	292 011	373 077	365 804	500 703	1 107 491	121%
Pakistan	684 398	1 027 494	712 791	40 537	275 391	299 454	920 651	207%
Russie	33 430	34 835	48 180	62 921	191 861	346 301	538 807	56%
Bolivie	49 370	485 269	490 611	420 985	112 499	300 550	447 143	49%
Egypte	392 950	470 333	456 557	495 144	514 492	388 913	377 054	-3%
Soudan	-	-	-	203 423	121 500	277 584	275 047	-1%
République d'Afrique du Sud	131 479	55 547	13 709	67 005	135 847	139 104	183 011	32%
USA	624 844	1 738	122 780	142 196	118 311	1 373 452	146 815	-89%
Brésil	6 676 219	9 828 778	5 197 514	1 227 281	784 628	55 362	146 056	164%
Norvège	148 439	133 205	159 529	113 186	107 113	104 540	103 208	-1%
Swaziland	250 130	193 166	143 768	28 016	18 450	73 968	99 928	35%
Turquie	180 155	50 555	51 153	155 532	147 812	267 198	56 706	-79%
Jamaïque	322 646	-	195 725	45 227	77 977	56 810	47 898	-16%
Nicaragua	180 976	-	607 562	9 542	-	-	38 533	-
Argentine	64 579	118 268	104 176	49 515	23 759	-	35 010	-
Costa Rica	335 654	333 220	470 689	40 359	102 089	66 926	-	-
Croatie	97 690	48 473	35 398	67 669	33 239	44 339	-	-
Barbades	-	-	7 715	4 851	27 261	29 439	-	-
Serbie	78 071	16 190	14 215	30 353	17 305	-	-	-
Zimbabwe	141 504	74 361	97 581	14 691	10 165	-	-	-
Ukraine	226 125	107 089	65 070	31 458	8 432	-	-	-
Kazakhstan	-	12 962	85 089	74 323	7 393	-	-	-
Ile Maurice	42 554	43 766	26 507	1 137	2 054	-	-	-
Chine	72 426	8 552	23	192	333	-	-	-
Cambodge	-	-	339 600	44 884	-	-	-	-
El Salvador	-	383 170	98 214	nc	nc	-	-	-
Total principales origines :	11 948 989	14 187 703	10 868 545	4 068 295	3 483 978	5 280 811	6 346 711	20%
Autres origines ou non précisées	170 102	155 754	20 520	23 945	36 427	82 505	1 002 157	1115%
Total	12 119 091	14 343 457	10 889 065	4 092 240	3 520 405	5 363 316	7 348 868	37%

Source : Commission Européenne, Eurostats Comext

**Production, utilisations et importations d'alcool éthylique de l'UE 27 (1)
Évolutions depuis 2004**

en millions hl

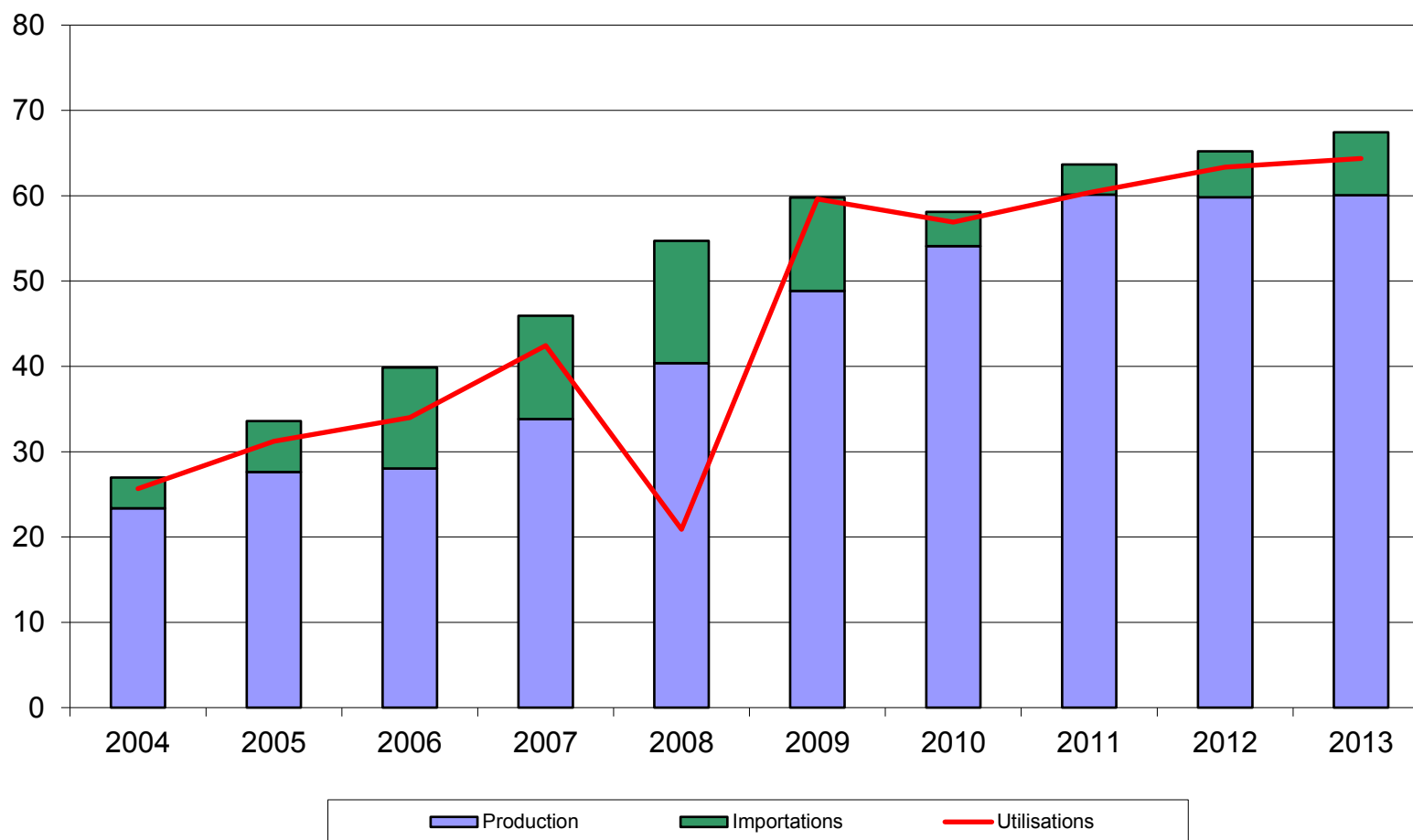

(1) ne sont pas comptabilisées les quantités d'alcool sous forme de mélanges alcool-essences et ETBE - cf (2) page 72

Source : Commission Européenne

Bilan alcool éthylique français

Note méthodologique

Le bilan d'alcool français se définit plutôt comme un **bilan de commercialisation**, à l'inverse du bilan de l'UE qui se rapproche d'avantage d'un bilan d'approvisionnement visant à suivre la consommation et le détail des échanges d'alcool sur le marché de l'UE.

Le bilan français de l'alcool éthylique retrace en effet la commercialisation des quantités d'alcool produites en France et/ou importées des pays-tiers. En conséquence, les données de commercialisation ne concernent donc pas les quantités d'alcool en provenance du reste de l'UE. Ce bilan s'appuie sur les obligations de déclarations figurant dans le règlement 2336/2003, auxquelles les fabricants d'alcool et négociants sont astreints.

L'unité de mesure utilisée dans le bilan français est l'hectolitre d'alcool pur (hap).

I. Ressources

Stock au 1^{er} janvier : égal au stock déclaré au 31 décembre de l'année précédente, le chiffre de stock est issu de la déclaration annuelle des fabricants d'éthanol, dans le cadre des obligations liées au règlement (CE) n° 2336/2003 (articles 3 et 4 paragraphe e). Ce chiffre ne tient pas compte des quantités d'alcool stockées par les autres acteurs du marché (commerçants).

Production : ce chiffre est issu de la déclaration trimestrielle des fabricants d'alcool agricole et non agricole, production ventilée par produit d'origine (céréales, betteraves etc..).

Importations : ce poste est calculé et correspond au solde comptable des autres postes déclarés dans le bilan ; c'est donc un poste d'ajustement. Il se rapproche du chiffre d'importations des pays tiers (mais on ne peut exclure que ce poste inclue également une petite partie des importations en provenance de l'UE).

II. Utilisations

Consommation intérieure : ces chiffres sont obtenus à partir des déclarations trimestrielles d'écoulement sur le territoire national établies par les fabricants et les importateurs. Ces écoulements sont ventilés par produits de destination (alimentation et boissons, utilisations industrielles, carburation et autres)

Exportations : de la même manière que la consommation intérieure, les exportations sur l'UE et les pays tiers font l'objet d'une déclaration dans le cadre de l'enquête trimestrielle mise en place pour la collecte des statistiques à destination de la Commission Européenne. Les quantités déclarées par les fabricants ou revendeurs sont exprimées en hap, contrairement aux chiffres des douanes, exprimées en volume tel quel.

III. Stock au 31/12 : il s'agit du stock déclaré.

Bilans France - Alcool éthylique (1)

2014, 2015 et 2016

(en hectolitres d'alcool pur)

	2014		2015		2016	
	Origine agricole	Total	Origine agricole	Total	Origine agricole	Total
I - Ressources						
1 - Stocks au 1 ^{er} janvier	1 265 615	1 265 615	967 228	967 228	1 001 369	1 001 369
2 - Production	18 601 698	18 601 698	18 996 669	18 996 669	16 912 049	16 912 049
- Céréales	8 783 199	8 783 199	8 523 929	8 523 929	8 176 978	8 176 978
- Betteraves - Mélasse	9 370 217	9 370 217	9 990 577	9 990 577	8 295 465	8 295 465
- Viti-vinicole	416 907	416 907	457 626	457 626	414 349	414 349
- Autre	31 375	31 375	24 537	24 537	25 257	25 257
3 - Importations (2)	714 876	714 876	866 069	866 069	854 989	854 989
Total des ressources	20 582 189	20 582 189	20 829 966	20 829 966	18 768 407	18 768 407
II - Utilisations						
1 - Consommation intérieure (1)	10 439 846	10 439 846	9 973 121	9 973 121	10 030 150	10 030 150
- Alimentation et boissons	1 173 383	1 173 383	1 245 187	1 245 187	1 208 250	1 208 250
- Utilisation industrielle	1 231 223	1 231 223	1 379 824	1 379 824	1 476 209	1 476 209
- Carburant	7 753 451	7 753 451	7 056 113	7 056 113	7 085 487	7 085 487
- Autre	281 789	281 789	291 997	291 997	260 204	260 204
2 - Exportations (UE+PT)	9 175 115	9 175 115	9 855 476	9 855 476	7 668 608	7 668 608
- dont éthanol carburant	4 816 976	4 816 976	5 255 167	5 255 167	3 628 508	3 628 508
Total des utilisations	19 614 961	19 614 961	19 828 597	19 828 597	17 698 758	17 698 758
Total stocks au 31/12	967 228	967 228	1 001 369	1 001 369	1 069 649	1 069 649

(1) Ces bilans, livrés à titre indicatif, sont obtenus à partir des déclarations d'écoulements par les fabricants, y compris pour les exportations. Ils ne tiennent pas compte des quantités stockées, voire exportées, par d'autres acteurs du marché. L'écart avec les quantités déclarées aux douanes s'explique également par d'autres facteurs : les quantités portées ici sont en hl d'alcool pur et les quantités déclarées exportées peuvent être enregistrées par les douanes avec un décalage dans le temps.

(2) Le poste des importations est celui qui permet l'ajustement du bilan afin de tenir compte des stocks déclarés détenus par les fabricants. L'écart avec les données des douanes s'explique également par le fait qu'il s'agit dans ce bilan de quantités d'alcool pur. Les quantités importées contenant au total très certainement moins de 50 % d'alcool. Par ailleurs ces bilans ne tiennent pas compte de certaines quantités d'éthanol produites en France et livrées vers l'UE- Belgique notamment - pour être ensuite réexpédiées en France sous forme d'ETBE.

Source : FranceAgriMer

Production française et écoulement d'alcool éthylique (*)

(du 1er janvier 2017 au 31/12/2017)

Production d'alcool éthylique - année civile 2017		
(hectolitres d'alcool pur)		
Total :	17 188 252	
dont		
- Céréales		8 004 272
- Maïs		2 247 118
- Blé		5 757 154
- Mélasse / betteraves		8 723 721
- Vitivinicole		436 840
- Autres		23 419

Écoulement d'alcool éthylique (**) - année civile 2017		
France		
(hectolitres d'alcool pur)		
Total :	9 482 773	
dont		
- Boissons/alimentation		1 141 152
- Carburants		6 626 032
- Usages industriels et autres		1 715 589

* Première publication post-quotas sucre pour l'année civile 2017 (Règlement (UE) 2017/1185 du 20 avril 2017 annexe III point 11)

** Ce total ne comprend pas les livraisons vers l'UE, notamment les quantités destinées à être transformées en ETBE et réexpédiées en France.

Source : FranceAgriMer

Importations et exportations d'alcool éthylique

(en hectolitres, tel quel *)

	Exportations			Importations			Solde		
	UE	PT	Total	UE	PT	Total	UE	PT	Total
2009									
Total	9 819 099	226 968	10 046 067	1 150 863	1 018 805	2 169 668	8 668 236	-791 837	7 876 399
2010									
Total	9 751 915	338 588	10 090 503	1 460 805	607 237	2 068 042	8 291 110	-268 649	8 022 461
2011									
Total	8 847 576	355 072	9 202 648	1 216 112	966 392	2 182 504	7 631 464	-611 319	7 020 145
2012									
Total	8 681 718	350 593	9 032 311	893 595	647 735	1 541 330	7 788 123	-297 142	7 490 981
2013									
Total	7 703 442	409 994	8 113 436	835 323	1 113 077	1 948 400	6 868 119	-703 082	6 165 036
2014									
Total	9 422 910	519 543	9 942 454	849 275	959 017	1 808 292	8 573 635	-439 474	8 134 162
2015									
Total	9 792 647	507 292	10 299 939	1 059 790	896 909	1 956 699	8 732 857	-389 617	8 343 240
2016									
Total	7 796 529	439 869	8 236 398	771 835	936 013	1 707 848	7 024 694	-496 144	6 528 550
2017									
Janvier	576 412	42 465	618 878	96 586	45 135	141 721	479 826	-2 670	477 156
Février	559 989	36 162	596 151	87 179	1 490	88 669	472 810	34 672	507 481
Mars	628 505	57 057	685 562	149 375	32 445	181 820	479 130	24 612	503 742
Avril	505 639	24 918	530 557	230 680	122 522	353 201	274 960	-97 604	177 356
Mai	645 084	42 093	687 177	187 096	154 660	341 756	457 988	-112 567	345 420
Juin	832 013	40 369	872 382	278 882	50 017	328 899	553 131	-9 648	543 483
Juillet	522 714	41 061	563 776	223 172	155 710	378 882	299 542	-114 649	184 893
Août	626 466	55 954	682 420	274 223	115 648	389 871	352 243	-59 694	292 550
Septembre	485 718	39 176	524 894	91 047	41 564	132 611	394 670	-2 388	392 282
Octobre	858 059	46 612	904 671	160 189	35 748	195 937	697 870	10 864	708 734
Novembre	895 994	39 414	935 408	89 211	6 110	95 322	806 782	33 304	840 086
Decembre	712 012	43 107	755 119	74 290	33 313	107 603	637 722	9 794	647 515
Total	7 848 604	508 388	8 356 993	1 941 931	794 362	2 736 293	5 906 674	-285 974	5 620 700

* Les quantités sont en hectolitres, tel quel, c'est-à-dire qu'elles ne représentent pas des quantités d'alcool pur mais qu'elles contiennent suivant les produits de moins de 80 % à 99 % d'alcool.

Sources : Douanes et FranceAgriMer

Directrice de la Publication Christine AVELIN
Atelier Commun d'impression – FranceAgriMer
Commission Paritaire des publications
Agence de Presse : n° 1364 AD du 19.02.79

