

Conjoncture

> L'analyse économique de FranceAgriMer

> janvier 2018 - n° 560/561



Marché du sucre

Statistiques des mois de sept / oct 2017

Bulletin n° 560-561

Janvier 2018

Statistiques de septembre / octobre 2017

SOMMAIRE

I – La situation mondiale

Faits et chiffres – novembre / décembre 2017	6
Spot et terme proche à Londres et à New York en moyenne mensuelle (10/2008 à 12/2017)..	10
Evolution des cours et prime de blanc depuis janvier 2017	11
Cours mondiaux sur les marchés de Londres et New York :	
.Termes : Moyennes mensuelles et évolution quotidienne - novembre / décembre 2017.....	12
Marché à terme de New York :	
. Evolution du nombre de lots échangés et part des opérateurs non commerciaux	14
Evolution de la production et de la consommation mondiale de sucre.....	15

II- La situation communautaire

Actualité communautaire – novembre / décembre 2017	17
Règlements votés en comités de gestion – novembre / décembre 2017	18
Bilans communautaires sucre 2013/14 à 2016/17	21-1
Bilan communautaire (post quotas sucre), 2017/18 (prévisionnel)	21-2
Surfaces betteravières et rendements de l'UE de 1996/97 à 2017/18	22
Quotas 2007/08 à 2016/17	23
Production de sucre dans l'UE de 2015/16 à 2017/18	24
Prix moyens du sucre blanc communautaire jusqu'à novembre 2017	25

III – La situation française

Bilans français, 2014/15, 2015/16 et 2016/17	30-1
Bilan français (post quotas sucre), 2017/18 (prévisionnel)	30-2
Diagramme de gestion de la campagne 2016/17.....	31
Bilans mensuels, estimation des ventes pour la consommation intérieure - Campagne 2017/18 - situation au 31 octobre 2017.	32
Consommation intérieure : Evolution des ventes jusqu'en octobre 2017	33
Consommation intérieure : Ventes, en cumul mobile, jusqu'en octobre 2017	34
Etat des stocks de sucre détenus en France par les fabricants – Campagne 2016/17 et 2017/18	35

IV – La situation des DOM

Bilans 2015/16, 2016/17 (provisoire) et 2017/18 (prévisionnel)	37
Production 2015/16, 2016/17 et 2017/18	38
Exportations de sucre des DOM (Antilles et Réunion) par destination	39
Importations de sucre des DOM (Antilles et Réunion) par origine	40
Exportations mensuelles de sucre par nature (NC)	41
Importations mensuelles de sucre par nature (NC)	42

V – Les échanges de sucre en l'état

Echanges intra-communautaires de la France :

. Importations en provenance des pays de l'UE jusqu'en octobre 2017.....	44
. Exportations vers les pays de l'UE jusqu'en octobre 2017	45

Echanges de la France avec les pays tiers

. Importations par pays d'origine jusqu'en octobre 2017 (campagne 2017/18)	46
. Importations par pays d'origine de 2014/15 à 2016/17	47
. Exportations par pays de destination jusqu'en octobre 2017 (campagne 2017/18).....	48
. Exportations par pays de destination de 2014/15 à 2016/17	52

Certificats délivrés en France pour l'exportation de sucre (jusqu'en 2016/17).....	56
--	----

VI – Les échanges français de produits sucrés

- Produits sucrés :

. Importations en provenance de l'UE et des pays tiers – septembre 2017	58-1
. Importations en provenance de l'UE et des pays tiers – octobre 2017.....	58-2
. Exportations vers l'UE et les pays tiers – septembre 2017.....	59-1
. Exportations vers l'UE et les pays tiers – octobre 2017.....	59-2

- Sucre incorporé (évaluation) :

. Importations en provenance de l'UE et des pays tiers – septembre 2017	60-1
. Importations en provenance de l'UE et des pays tiers – octobre 2017.....	60-2
. Exportations vers l'UE et les pays tiers – septembre 2017.....	61-1
. Exportations vers l'UE et les pays tiers – octobre 2017.....	61-2
. Solde des échanges – septembre 2017	62-1
. Solde des échanges – octobre 2017	62-2

VII – Les échanges français de mélasses

- Bilan des échanges avec l'UE et les pays tiers jusqu'en octobre 2017	64
- Importations en provenance des pays de l'UE jusqu'en octobre 2017	65
- Exportations vers les pays de l'UE jusqu'en octobre 2017	66

VIII – Production et écoulement d'alcool éthylique

- Faits et Chiffres – novembre / décembre 2017	68
- Evolution comparée des cours du sucre, de l'éthanol (Brésil) et du pétrole (mondial)	71
- Bilans alcool éthylique UE – 2012, 2013, 2014 et 2015.....	72
- Production 2013 : Répartition par Etat membre et par matière première	73
- Utilisation 2013 : Répartition par Etat membre et par utilisation	74
- Importations de l'UE par pays d'origine de 2007 à 2013.....	75
- Production, utilisations et importations de l'UE - Evolution depuis 2004	76
- Bilans d'alcool éthylique France – 2014, 2015 et 2016.....	78
- Production d'alcool éthylique en France – 2017 (janvier - juin)	79
- Ecoulement d'alcool éthylique en France – 2017 (janvier - juin)	80
- Importations et exportations d'alcool éthylique en France - janvier 2009 à octobre 2017.....	81

I – La situation mondiale

Faits et chiffres ¹

Décembre 2017 / Janvier 2018

Monde

Campagne 2017/18

Alors qu'El Niño a touché à sa fin au printemps dernier dans l'océan Pacifique, le phénomène inverse baptisé la Niña s'est rapidement mis en place dès cet automne. Selon l'Agence américaine d'observation océanique et atmosphérique (NOAA), la probabilité d'observer le phénomène climatique La Niña est devenue importante pour la période décembre-février. Le temps devrait être plus chaud et sec dans le sud des États-Unis. Les zones situées dans la partie sud de l'Afrique, l'Amérique Centrale, la moitié Nord de l'Amérique du Sud (Brésil, Colombie, Venezuela), l'Asie du Sud (Chine, Inde, Indonésie) pourraient vivre une période avec des précipitations supérieures à la normale. La Niña apporte généralement des précipitations supérieures à la moyenne dans l'est de l'Australie, en particulier dans le nord de la Nouvelle-Galles du Sud et dans le Queensland comme l'indique le Bureau australien de météorologie (BOM) dans sa mise à jour du 3 janvier (*F.O.Licht du 4 janvier 2018*).

Dans sa mise à jour de janvier de la balance mondiale, F.O.Licht a apporté quelques ajustements notables aux perspectives de production. Pour 2017/18, l'excédent global est toutefois maintenu à 3,9 Mt. L'estimation de la production mondiale a augmenté de 563 700 tonnes à 189,7 Mt. Une révision à la hausse de près de 1,2 Mt pour l'Inde a été partiellement compensée par les réductions de 400 000 tonnes au Pakistan, à Cuba (-300 000) et en Russie (-131 000 tonnes). L'estimation pour le Brésil est augmentée de 100 000 tonnes et réduite pour les États-Unis de 61 000 tonnes. Le déficit en 2016/17 est augmenté de 143 600 tonnes à 4,4 Mt par rapport aux prévisions précédentes. (*F.O.Licht du 23 janvier 2018*).

Australie

La récolte australienne a été touchée par les pluies diluviennes qui se sont abattues sur le pays, suite au phénomène climatique la Niña qui provoque beaucoup de pluies en Asie et en Australie. Il faut s'attendre à une baisse de la production de sucre d'environ 250.000 t sur une production totale de 4,8 Mt.

Brésil

Prévisions de récolte 2017/18

Le gouvernement brésilien a révisé à la baisse ses prévisions de récolte de canne pour 2017/18 à 635,60 Mt,

une baisse de 3,3 % par rapport à la campagne précédente (657,18 Mt). La raison principale serait la réduction des superficies dédiées aux cannes. En revanche, la production de sucre est estimée à 39,46 Mt, tel quel, en hausse de 0,2 % par rapport aux 39,39 Mt de 2016/17 en raison de l'amélioration de la qualité des cannes. Selon la Conab, les raffineries consacreront 47,1 % des cannes à la production de sucre, contre 45,9 % en 2016/17 (*F.O.Licht du 20 décembre 2017*).

Datagro a révisé à la baisse sa production de sucre pour le Centre-Sud, pour la campagne 2017/18, à 36,1 Mt, tel quel, malgré une hausse de la quantité de sucre récupérable de 80,5 Mt à 81,6 Mt. Datagro a longtemps estimé à 36,8 Mt la production de sucre pour la campagne 2017/18, avant de le réduire à 36,5 Mt en novembre. Il a supposé que les sucreries du Centre - Sud commenceraient la campagne 2017/18 en se concentrant sur la production de sucre, puis progressivement augmentant la production d'éthanol. Néanmoins, le passage à l'éthanol à partir d'août 2017 s'est produit à une intensité plus élevée que prévu à l'origine. Maintenant, Datagro estime que 53,6 % des cannes ont été utilisées pour produire de l'éthanol, contre 53 % auparavant (*FO Licht du 12 janvier 2018*).

Des transformateurs comme Raizen, Biosev (Louis Dreyfus) ou encore Renuka do Brasil, dont les sucreries représentent une capacité cumulée de 9 Mt, ont annoncé des suspensions d'activités de certaines de leurs sucreries. L'approvisionnement en canne baisse et leurs difficultés financières s'accroissent. Ces unités pâtissent du manque d'investissements dans les champs de canne et dans la modernisation de leurs unités industrielles (*F.O.Licht du 15 janvier 2018*).

Selon la presse locale, le renouvellement des plantations et la baisse de l'endettement sont les conditions nécessaires à l'amélioration des rendements. Les fabricants brésiliens pourraient produire bien plus de sucre et d'éthanol qu'actuellement s'ils augmentaient leurs investissements dans le renouvellement des plantations et s'ils réduisaient leur endettement. Le rendement canne moyen s'élève à 77 t/ha, comparé à un chiffre de 85 t/ha considéré comme idéal. Le directeur technique de l'Unica considère qu'atteindre un tel niveau paraît difficile dans le contexte actuel et précise que plus de 80 % des plantations brésiliennes continuent d'utiliser des variétés de cannes des années 1980. Lors de la dernière récolte, les sucreries de l'Etat de Sao Paulo, premier État producteur de cannes du Brésil, ont obtenu des rendements de 79,6 t/ha, dépassant ainsi la moyenne nationale. Le vieillissement des plantations et le recours insuffisant à de nouvelles variétés de cannes

sont aussi liés à l'endettement du secteur, qui a été évalué à 84 Mrds de Reïs (25,4 Mrds \$) en mars 2017, juste avant le lancement de la campagne 2017/18. Selon les chiffres de l'Unica, 30 % des cannes du Centre-Sud-brésilien sont transformés par des sucreries endettées. Le directeur technique de l'Unica explique que si la productivité était proche d'un niveau optimal, les sucreries brésiliennes pourraient traiter 70 Mt à 80 Mt de cannes supplémentaires par campagne (F.O.Licht du 3/1/18).

La récolte 2017/18 se termine dans le Centre-Sud

Selon l'Unica, durant la seconde moitié de décembre, les sucreries ont produit environ 111 000 tonnes de sucre, (131 000 tonnes durant la même période un an plus tôt), à partir de 2 556 tonnes de cannes (3 212 tonnes).

Les sucreries de la région du Centre-Sud du Brésil ont traité un total de 583,39 Mt de canne d'avril 2017 au 1er janvier 2018, contre 592,05 Mt l'an dernier à la même date. Selon le directeur technique d'Unica, Antonio de Padua Rodrigues, la récolte est pratiquement terminée puisque seulement quatre sucreries étaient encore en activité au 1er janvier. La quantité de canne qui sera transformée en mars, qui compte encore techniquement pour la campagne 2017/18, dépendra des conditions météorologiques à venir. L'allocation de canne à sucre a augmenté marginalement à 46,93 % pour cette campagne, contre 46,63 % en 2016/17 et la quantité de sucre récupérable par tonne de cannes a atteint 137,32 kg, soit une augmentation de 2,6 % par rapport aux 133,85 kg l'an dernier. Cette amélioration de la qualité de la canne a compensé la réduction des quantités de cannes broyées enregistrée jusqu'à la fin de décembre, ce qui a permis une augmentation de la production de sucre et d'éthanol. Si la quantité de cannes broyées de janvier à mars 2018 devait atteindre les mêmes 8 Mt que l'an dernier, on obtiendrait 240 000 tonnes de sucre supplémentaires (en supposant un mélange de sucre de 30 %). La quantité finale de cannes broyées atteindrait alors environ 591,4 Mt, pour 36,1 Mt de sucre, à comparer aux 607,1 Mt de canne et 35,6 Mt de 2016/17 (FO Licht du 15 janvier 2017).

La production de sucre du Nord-Nord-Est du Brésil (NNE) est en forte baisse

Au 1er janvier, les sucreries ont produit 1,86 Mt de sucre, tel quel, contre 2,40 Mt à la même date l'an dernier. Les sucreries, qui représentent environ 10 % de la récolte totale de canne du Brésil, ont traité jusqu'à présent 33,81 Mt de canne, contre 36,51 Mt l'an dernier. La production totale de sucre en 2016/17 avait atteint 3,11 Mt, à partir de 44,70 Mt de canne (F.O.Licht du 16 janvier 2018).

Exportations 2017/18

Les exportations de sucre diminuent fortement en décembre 2017

Le Brésil n'a exporté que 1,94 Mt de sucre, valeur brut, en décembre 2017, contre 2,24 Mt un mois plus tôt et nettement en dessous de 2,64 Mt exportées

l'an dernier à la même date. Les exportations cumulées de sucre au cours des neuf premiers mois de 2017/18 s'élèvent à 23,43 Mt, légèrement au-dessus des 23,01 Mt exportées l'an dernier à la même date. Les exportations totales de sucre pour la campagne 2016/17 s'élevaient à 28,74 Mt (F.O.Licht du 3 janvier 2018).

Chine

Importations 2017/18

Selon les données préliminaires des douanes, la Chine a importé 130 000 tonnes de sucre en décembre 2017, en baisse par rapport aux 157 638 tonnes importés le mois précédent et aux 216 512 tonnes importées en décembre 2016. Les importations au cours des trois premiers mois de 2017/18 ont atteint un total de 456 352 tonnes. Les chiffres ne reflètent que les importations officielles et n'incluent pas le sucre introduit clandestinement dans le pays (F.O.Licht du 23 janvier 2018).

Inde

Selon la Sugar Mills Association (ISMA), la production pourrait atteindre 26,1 Mt, valeur blanc, en 2017/18, (+ 4 % par rapport à ses estimations antérieures). Cette hausse serait liée à des pluies abondantes dans les zones de production et à de nouvelles variétés cultivées dans l'Uttar Pradesh. La consommation nationale est estimée en augmentation de 1,6 % à 25 Mt (24,6 Mt l'an dernier), ce qui laisse la place pour des exportations de sucre. La principale raison de la récente baisse des prix du sucre repose sur l'excédent inattendu de sucre pour cette campagne, qui pousse les sucreries à vendre leur sucre pour générer des revenus afin de payer les planteurs. L'ISMA a annoncé que le gouvernement est conscient de la nécessité d'exporter du sucre le plus rapidement possible, afin d'enrayer la chute des prix intérieurs par des mesures comme les exportations obligatoires de sucre par chaque sucrerie. L'ISMA a annoncé que le gouvernement œuvrait en faveur d'un accès préférentiel aux marchés du Bangladesh et du Sri Lanka, de manière à garantir que l'ensemble du sucre en surplus puisse être exporté rapidement et ne pèse plus sur les prix intérieurs. L'Inde peut espérer exporter environ 3 Mt vers le Sri Lanka et le Bangladesh, à condition que Colombo et Dhaka acceptent la demande indienne de tarifs préférentiels. Par ailleurs, pour contrer le fait que du sucre puisse être importé du Pakistan, en raison des subventions octroyées à l'exportation par ce pays, l'ISMA a demandé une augmentation de 50 à 100 % des droits de douane à l'import (F.O.Licht des 9 et 19 janvier 2018).

Indonésie

Au cours des dernières années, la baisse de la production de sucre blanc s'est accentuée. La production indonésienne de sucre blanc est estimée en 2017 à

Brésil - graphiques

Centre sud - Production de sucre bimensuelle
(Campagnes octobre - septembre) (Mt)

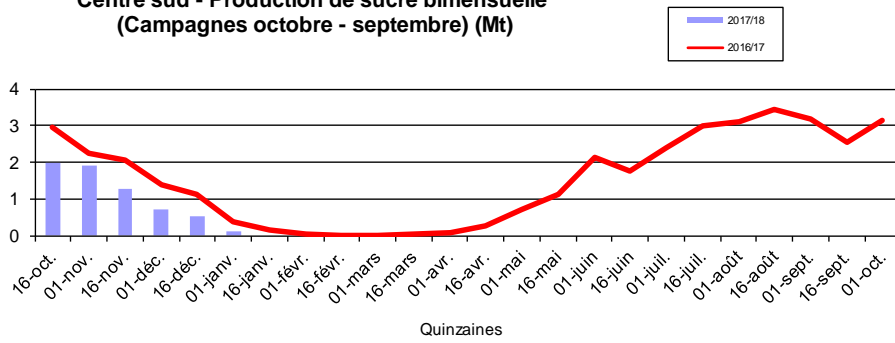

Centre sud - Production de sucre cumulée - 01/01/2018 (Mt) (Campagnes octobre - septembre)

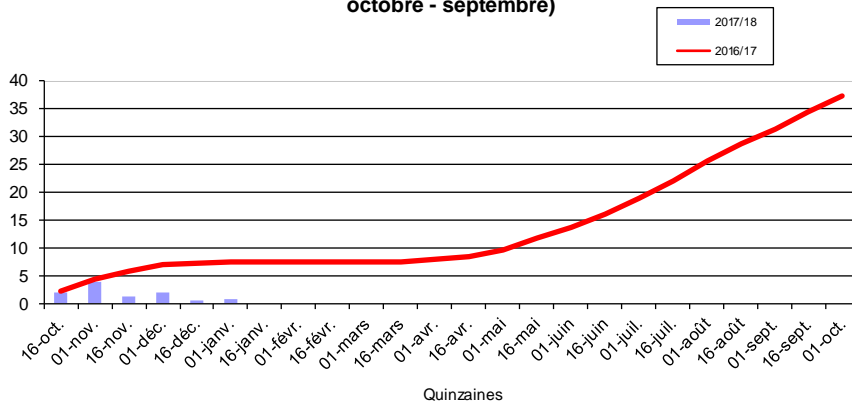

Les exportations brésiliennes de sucre de 2003/04 à 2017/18 (décembre 2017)
(1 000 t)
(Campagne avril-mars)

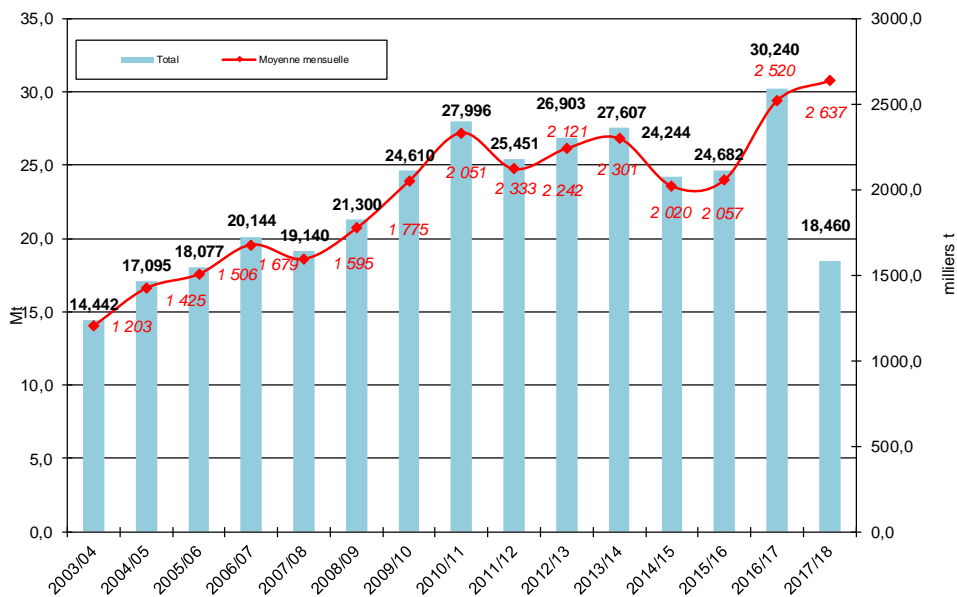

2,12 Mt, contre 2,2 Mt en 2016 et 2,6 Mt en 2013. En 2017, les importations de sucre brut totalisent 3,4 Mt et devraient augmenter de 5 à 6 % en 2018 (*F.O.Licht du 13 décembre 2018*).

L'Indonésie a autorisé l'importation de 1,8 Mt de sucre brut durant le premier semestre de 2018. Selon le directeur général du commerce extérieur, Oke Nurwan, le pays devrait importer 3,6 Mt de sucre brut en 2018 (*F.O.Licht du 18 janvier 2018*).

Mexico

Production 2017/18

Selon le comité gouvernemental du sucre et de la canne (*CONADESUCA*), la production mexicaine de sucre au titre de la campagne 2017/18 s'accélère et atteint au 13 janvier 1,44 Mt, tel quel, en hausse par rapport aux 1,37 Mt produites à la même date la campagne précédente. La quantité de canne récoltée s'élevait à 14,07 Mt, contre 13,80 Mt un an plus tôt. Le taux de sucre atteint 10,26 %, contre 9,90 % l'an dernier. (*Fo Licht du 18 janvier 2018*).

Pakistan

Le Premier ministre a autorisé l'exportation de 1,5 Mt de sucre dans le cadre d'une réunion du Comité public de Coordination Economique (*ECC*) et justifié sa décision par l'énorme excédent qui pèse sur le marché intérieur. Pour la campagne 2017/18, la production de sucre du Pakistan est estimée à près de 8 Mt, valeur blanc, pour une demande intérieure attendue à 5,1 Mt, se traduisant par un surplus d'environ 3 Mt. En septembre dernier, l'*ECC* avait décidé d'autoriser l'exportation de 500 000 tonnes de sucre avec une aide au transport. Cette aide s'appliquera également aux 1,5 Mt récemment accordées (*F.O.Licht du 19 janvier 2018*).

Russie

Selon l'Association russe des producteurs de sucre, la Russie a produit au 19 janvier 6,29 Mt de sucre de betterave, 310 000 tonnes de plus que l'an dernier à la même date. Les sucreries ont mis en œuvre 44,7 Mt de betteraves, en baisse de 0,8 % par rapport à un an plus tôt, mais avec un taux de sucre moyen de 14,1 %, en forte hausse par rapport aux 13,2 % l'an dernier). 27 sucreries (sur 75) étaient encore opérationnelles au 19 janvier, en hausse par rapport à 18 sucreries l'an dernier à la même date. Il y reste encore environ 1,5 Mt de betteraves dans les champs, desquelles 100 000 à 150 000 tonnes de sucre pourraient être produites. Sachant que la consommation est estimée à 5,8 Mt environ pour 2017/18, la Russie devrait devenir un exportateur net. (*FO Licht du 22 janvier 2018*).

L'Union des producteurs de sucre de Russie (*Soyuzrossakhar*) a réduit la production de sucre pour 2017/18 à 6,4 Mt, valeur blanc, contre 6,6 Mt précédemment, en raison du mauvais temps qui sévit à

la fin de la campagne. Ce qui représente néanmoins une hausse par rapport aux 6,16 Mt de sucre produites en 2016/17 (*F.O.Licht du 17 janvier 2017*).

Thaïlande

Production de sucre record attendue en Thaïlande en 2017/18

L'abondance des pluies intervenues ces derniers mois devrait permettre une reprise significative des rendements des cannes et d'envisager une production de sucre supérieure à 11 Mt, tel quel, contre seulement 10 Mt de sucre en 2016/17, à partir de 107 Mt /110 Mt de cannes, (93 Mt la campagne précédente). La campagne qui a débuté le 1er décembre 2017, 5 jours plus tôt qu'en 2016, se caractérise par une forte amélioration du taux d'extraction de sucre de 8,72 %, contre 7,68 %. Les producteurs ont augmenté les superficies de cannes restant plus rémunératrices comparées aux autres cultures. La Thaïlande consomme environ 2,6 Mt et 2,7 Mt. La forte augmentation attendue de la production de sucre devrait s'accompagner d'une très nette progression des exportations, qui pourraient facilement atteindre 8 Mt, en 2017/18, soit 1 Mt de plus qu'en 2016/17. Les exportations de sucre ont augmenté de 6,5 Mt en 2016 à 7,0 Mt de tonnes en 2017.

De plus, la production thaïlandaise de sucre devrait continuer à progresser, 36 autorisations ont été accordées pour construire de nouvelles sucreries, censées entrer en activité entre 2018 et 2024, permettant ainsi à la Thaïlande de disposer d'une capacité globale de production de 21 Mt de sucre d'ici 2025.

Au 15 janvier, la quantité de cannes mise en œuvre atteint 34,61 Mt (+42,6 %), contre 24,26 Mt un an plus tôt. La production de sucre s'élève à 3,39 Mt, valeur brut, (2,24 Mt l'an dernier à la même date), soit 51,1 % de plus qu'à la même date l'an dernier. Les rendements sont supérieurs à ceux de la campagne dernière à 9,8 % (9,2 %). Les 54 sucreries étaient opérationnelles (nombre inchangé par rapport à la même date l'an dernier) (*F.O.Licht du 16 janvier 2018*).

Ukraine

Selon l'association ukrainienne des producteurs de sucre (*Ukrtsukor*), l'Ukraine a produit, au 15 janvier, 2,03 Mt de sucre à partir de 14,17 Mt de betteraves, 4 sucreries sur un total de 46 étaient en activité. L'an dernier, la campagne avait déjà pris fin à cette date, avec une production totale de sucre de 2,01 Mt produites à partir de 13,66 Mt de betteraves et un taux d'extraction de 14,70 % (*F.O.Licht du 16 janvier 2018*).

Spot et terme à Londres et à New York
octobre 2008 à décembre 2017 (en \$/t)

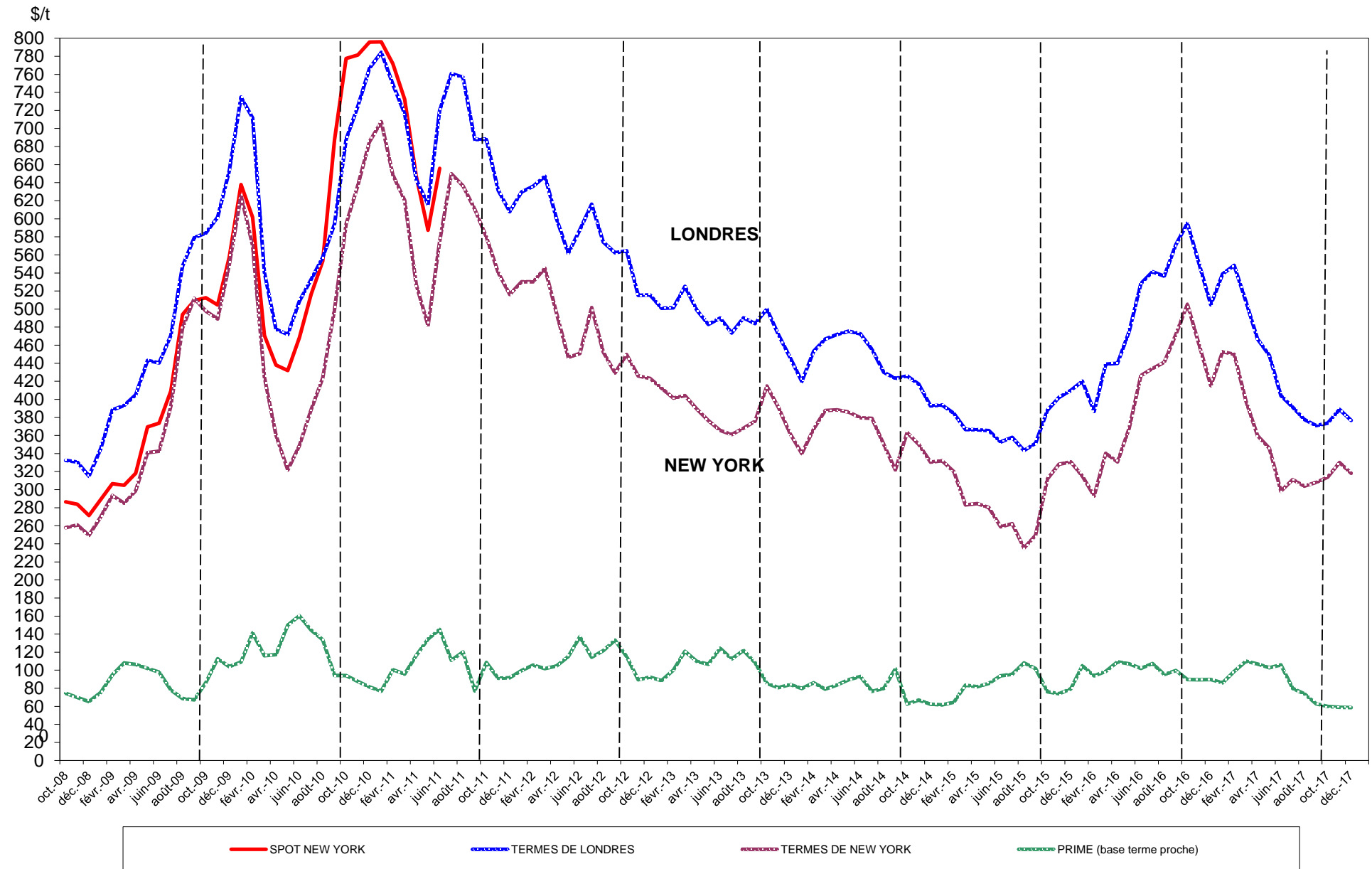

Sucre Brut : New - York n° 11, en \$/tonne depuis le 01/01/2017



Sucre blanc : FOB N° 5 Londres en \$/tonne depuis le 01/01/2017

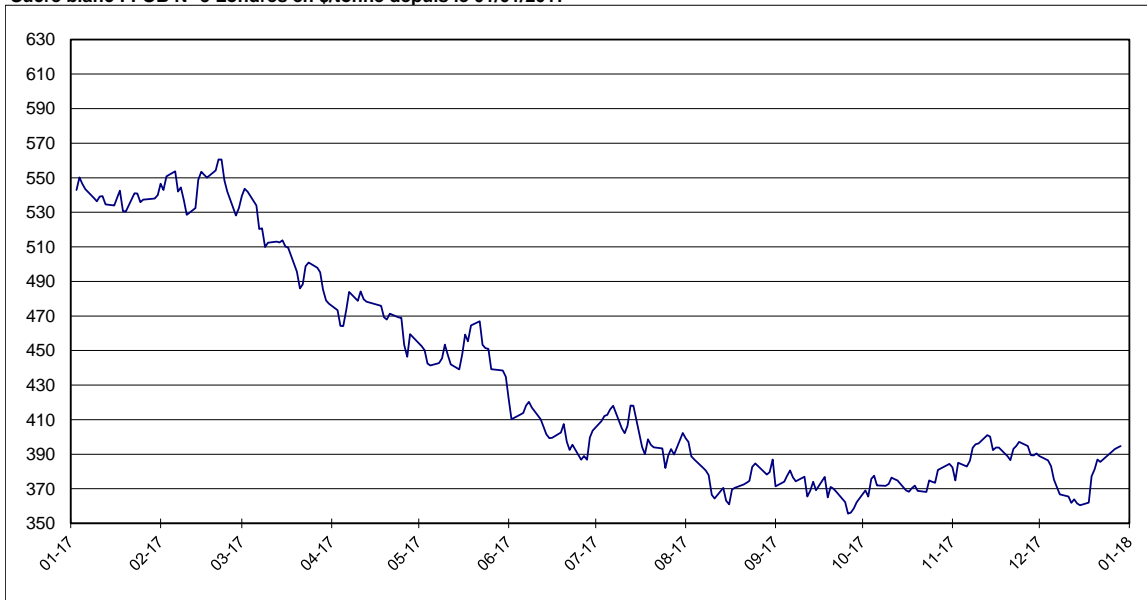

Prime du blanc en \$/tonne depuis le 01/01/2017



Évolution des termes
Moyennes mensuelles de Londres et New York

		New York		Londres		1 € =\$
		en cts/lb	en €/t	en \$/t	en €/t	
Décembre	2014	14,99	268,14	392,84	318,59	1,2331
Janvier	2015	15,06	285,74	393,60	338,69	1,1621
Février	"	14,51	281,89	384,49	338,76	1,1350
Mars	"	12,84	261,21	366,60	338,26	1,0838
Avril	"	12,91	264,06	366,34	339,86	1,0779
Mai	"	12,70	251,11	365,48	327,71	1,1153
Juin	"	11,75	230,93	352,75	314,59	1,1213
Juillet	"	11,90	238,53	357,84	325,43	1,0996
Août	"	10,67	211,27	343,38	308,26	1,1139
Septembre	"	11,32	222,36	351,25	313,02	1,1221
Octobre	"	14,14	277,46	387,89	345,25	1,1235
Novembre	"	14,89	305,72	402,26	374,69	1,0736
Décembre	"	15,00	304,10	410,01	377,15	1,0877
Janvier	2016	14,29	290,18	420,01	386,77	1,0860
Février	"	13,29	264,31	386,72	348,72	1,1093
Mars	"	15,43	306,32	438,88	395,30	1,1100
Avril	"	15,00	291,60	439,95	388,01	1,1339
Mai	"	16,68	325,07	475,04	420,08	1,1311
Juin	"	19,34	379,71	528,27	470,55	1,1229
Juillet	"	19,69	392,25	541,42	489,14	1,1068
Août	"	20,01	393,55	536,53	478,54	1,1212
Septembre	"	21,40	420,69	571,34	509,58	1,1212
Octobre	"	22,92	458,20	594,99	539,67	1,1026
Novembre	"	20,87	426,39	549,58	509,41	1,0799
Décembre	"	18,83	393,75	504,88	478,88	1,0543
Janvier	2017	20,54	426,33	538,91	507,44	1,0614
Février	"	20,41	422,63	548,39	515,30	1,0643
Mars	"	18,06	372,79	508,08	475,71	1,0685
Avril	"	16,32	335,73	466,72	435,36	1,0723
Mai	"	15,69	313,17	448,53	405,89	1,1066
Juin	"	13,53	265,98	404,20	359,97	1,1229
Juillet	"	14,12	270,20	391,16	339,84	1,1511
Août	"	13,78	257,39	377,76	319,95	1,1807
Septembre	"	13,97	259,56	370,91	311,29	1,1915
Octobre	"	14,23	266,91	373,57	317,80	1,1756
Novembre	"	14,97	281,21	388,80	331,23	1,1738
Décembre	"	14,43	268,82	376,81	318,35	1,1836

Évolution des cours mondiaux du sucre (1ers termes)
et de l'euro

Novembre 2017

Décembre 2017

	NEW YORK		LONDRES		1 € =\$		NEW YORK		LONDRES		1 € =\$
	Terme d'octobre		Terme d'octobre				Terme d'octobre		Terme d'octobre		
	en cts/lb	en €/t	en \$/t	en €/t			en cts/lb	en €/t	en \$/t	en €/t	
1 nov.-17	14,61	277,38	382,60	329,49	1,1612	1 déc.-17	14,98	277,87	388,90	327,22	1,1885
2 nov.-17	14,23	269,40	374,00	321,17	1,1645						
3 nov.-17	14,38	271,96	377,50	323,84	1,1657						
						4 déc.-17	15,06	279,82	386,40	325,66	1,1865
6 nov.-17	14,56	276,95	380,00	327,87	1,1590	5 déc.-17	14,90	277,27	383,00	323,29	1,1847
7 nov.-17	14,72	280,67	382,90	331,17	1,1562	6 déc.-17	14,45	269,58	375,30	317,59	1,1817
8 nov.-17	14,84	282,28	388,10	334,86	1,1590	7 déc.-17	14,31	267,67	371,20	314,95	1,1786
9 nov.-17	14,88	282,07	389,60	335,00	1,1630	8 déc.-17	14,05	263,79	366,80	312,38	1,1742
10 nov.-17	14,96	283,00	389,30	334,05	1,1654						
						11 déc.-17	13,95	260,72	365,50	309,85	1,1796
13 nov.-17	15,13	286,17	394,00	338,02	1,1656	12 déc.-17	13,77	258,01	361,90	307,58	1,1766
14 nov.-17	15,10	283,43	392,80	334,44	1,1745	13 déc.-17	13,85	260,17	363,90	310,07	1,1736
15 nov.-17	15,09	280,97	390,80	330,07	1,1840	14 déc.-17	13,77	256,29	361,50	305,19	1,1845
16 nov.-17	15,26	285,80	393,90	334,64	1,1771	15 déc.-17	13,66	255,08	360,50	305,35	1,1806
17 nov.-17	15,37	287,28	393,80	333,87	1,1795						
						18 déc.-17	13,76	257,19	362,00	306,91	1,1795
20 nov.-17	14,98	280,32	388,80	330,02	1,1781	19 déc.-17	14,41	268,70	377,20	319,04	1,1823
21 nov.-17	14,88	279,95	386,50	329,83	1,1718	20 déc.-17	14,57	271,18	381,30	321,91	1,1845
22 nov.-17	15,28	286,71	393,10	334,58	1,1749	21 déc.-17	14,77	274,57	386,90	326,25	1,1859
23 nov.-17			394,80	333,22	1,1848	22 déc.-17	14,60	271,55	385,50	325,23	1,1853
24 nov.-17	15,45	286,78	397,10	334,34	1,1877						
						26 déc.-17	14,70	273,41			
27 nov.-17	15,39	283,87	394,80	330,32	1,1952	27 déc.-17	14,93	276,71	393,00	330,39	1,1895
28 nov.-17	15,04	278,91	389,40	327,56	1,1888	28 déc.-17	15,00	277,10	393,80	329,98	1,1934
29 nov.-17	15,07	280,91	389,30	329,16	1,1827	29 déc.-17	15,16	278,68	394,70	329,11	1,1993
30 nov.-17	15,08	280,57	390,40	329,48	1,1849						
Moyenne	14,97	281,21	388,80	331,23	1,1738	Moyenne	14,43	268,82	376,81	318,35	1,1836
Maximum	15,45	287,28	397,10	338,02	1,1952	Maximum	15,16	279,82	394,70	330,39	1,1993
Minimum	14,23	269,40	374,00	321,17	1,1562	Minimum	13,66	255,08	360,50	305,19	1,1736

Marché à terme de New - York (sucre brut) :
Nombres de lots (positions ouvertes) de janvier 2009 à janvier 2018

Milliers de lots

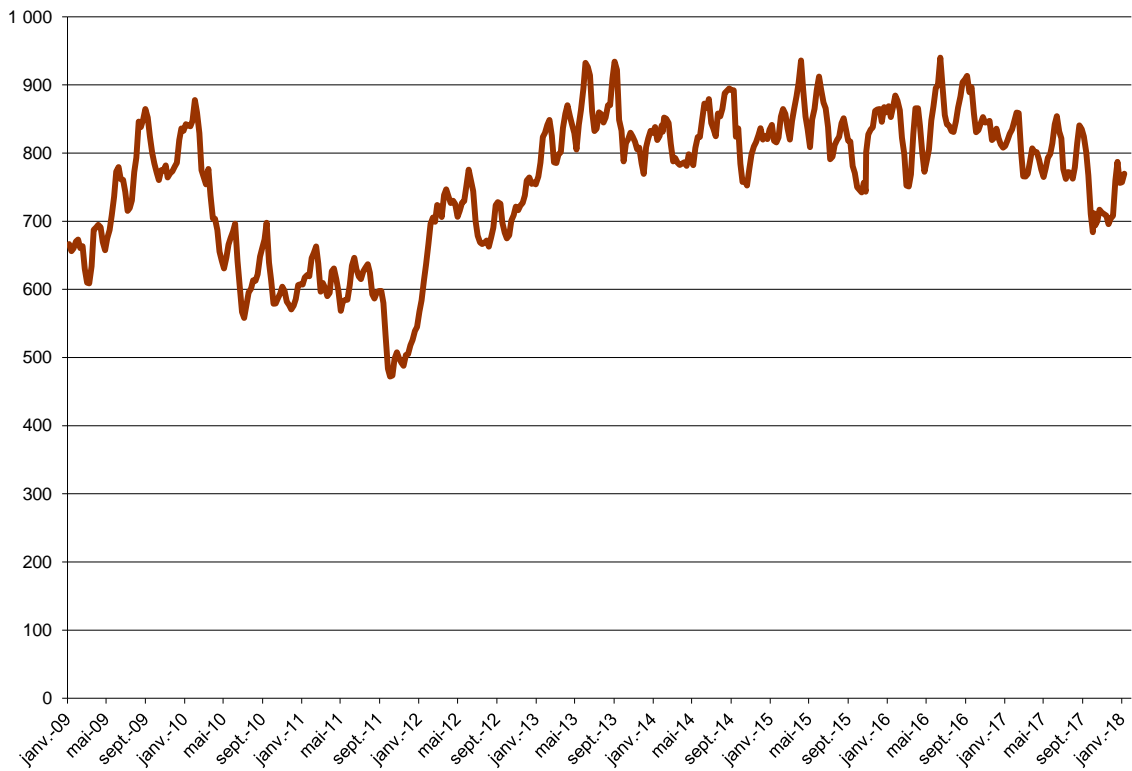

Marché à terme de New - York (sucre brut) :
Parts des opérateurs non commerciaux (positions nettes)

Milliers de lots

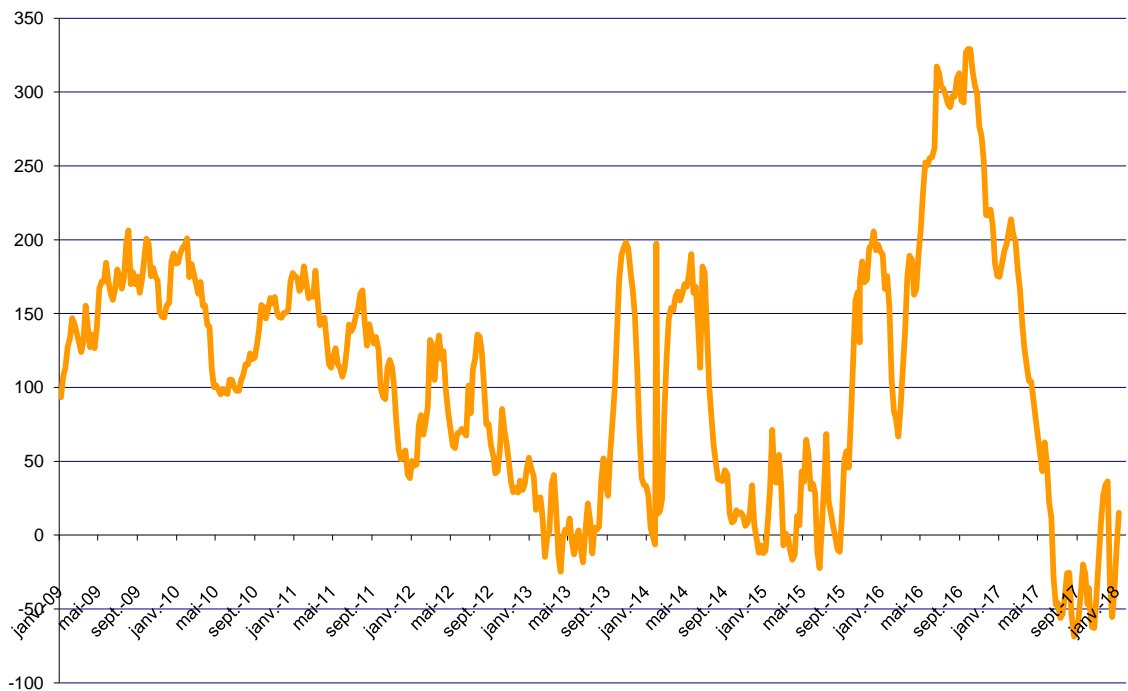

Source : CFTC.org

Évolution de l'excédent / déficit mondial (FO Licht) Estimation oct/sept 2017/18

en Mt, valeur brut

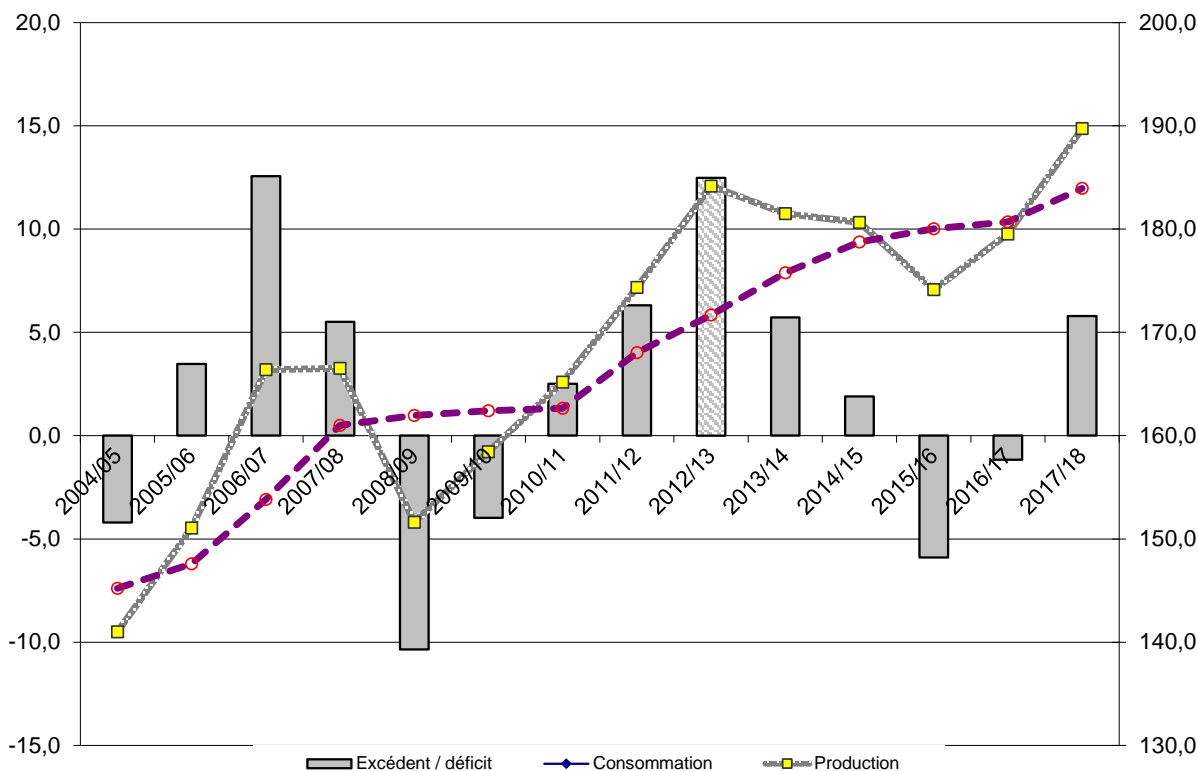

Évolution de l'excédent / déficit mondial (ISO) Estimation oct/sept 2017/18

en Mt, valeur brut

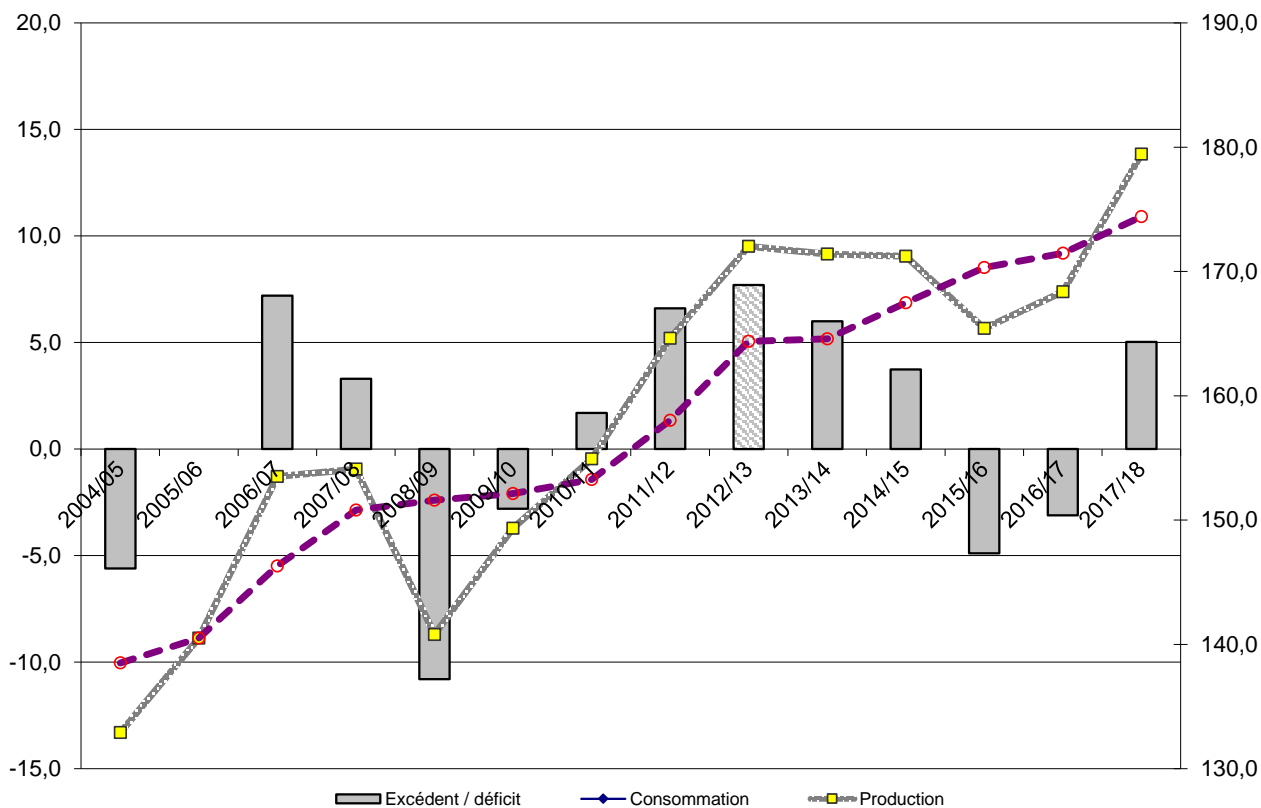

NB : L'ISO prend en compte, dans son estimation de la consommation, la différence entre les exportations et les importations mondiales. Cette estimation n'est donc pas tout à fait comparable avec celle de FO Licht. Ceci expliquant l'écart important entre les estimations de ces deux organismes.

II – La situation communautaire

Faits et chiffres

Décembre 2017 / Janvier 2018

Stocks de la campagne 2017/18 (publication CE)

Lors du Comité de Gestion du 25 janvier 2018, la Commission Européenne (CE) a présenté les stocks de sucre au 1er décembre 2017. Les stocks détenus par les fabricants et les raffineurs de sucre sont à **10,6 Mt**, en progression de **2 %** par rapport au 1er décembre 2016 (10,4 Mt). Au début du mois de novembre ce stock était à 7,3 Mt, contre 7,1 Mt en 2016, avec un écart de 3 % entre les deux campagnes.

Stocks de sucre en Mt

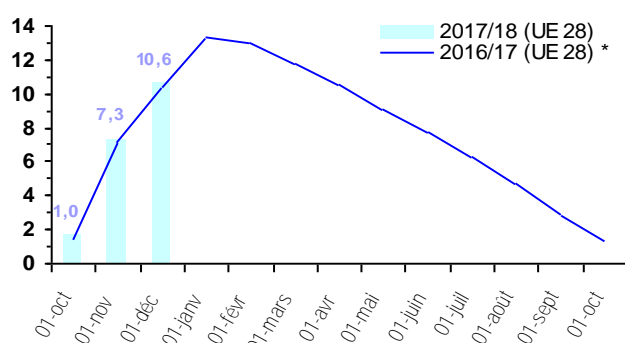

* 2016/17 (sucre du quota + hors quota)

Bilans UE-28, campagne 2016/17 et campagne prévisionnelle 2017/18 (post quotas)

La CE a également publié une nouvelle version de ses bilans lors de ce comité de gestion. Le bilan 2016/17 intègre à présent les données déclaratives des productions de l'ensemble des Etats Membres.

Bilan 2017/18

Ressources

- Le stock repris au 1er octobre 2017 est nouvellement révisé à **2,2 Mt**. Il intègre 0,7 Mt de stock de sucre du quota de la campagne précédente et 1,5 Mt de sucre hors quota reporté depuis 2016/17. La production est également ajustée en fonction de l'évolution des rendements dans les Etats Membres. Elle est, pour le moment, évaluée à **20,8 Mt**, chiffre plus élevée que celui présenté par la CE en raison du rendement en tonnes de sucre par hectare constaté en France. Il est estimé actuellement autour de 13,8 t/ha. Le total des ressources évolue donc à **24,8 Mt** contre 23,5 Mt dans la publication précédente, avec un niveau d'importations de sucre et produits transformés qui reste quasiment inchangé à 1,9 Mt.

Emplois

Les livraisons sur le marché intérieur, dont le sucre pour la distillerie, restent dans la moyenne des 3 dernières campagnes. Elles sont estimées à **17,7 Mt**. Les exportations de sucre sur les pays tiers ont été réévaluées à **3,2 Mt** contre 2,8 Mt auparavant. Révision qui s'appuie sur le niveau élevé du commerce extérieur constaté sur les mois d'octobre à décembre 2017. Dans cette version du bilan, le total des emplois progresse à **22,4 Mt**, contre 21,9 Mt précédemment.

Stocks

- Suivant ces nouveaux éléments, le stock au 1er octobre 2018 est nouvellement estimé à **2,5 Mt**, contre 1,5 Mt précédemment.

Bilan 2016/17

Ressources

- La production de sucre intègre les derniers ajustements liés aux déclarations des Etats Membres. La production sous quota est à **12,6 Mt** et la production hors quota à **4,2 Mt**. Les importations de sucre en l'état sont ramenées à **2,5 Mt**, contre 2,6 Mt précédemment. Les importations de produits transformés sont ajustées à **0,55 Mt**.

Emplois

- Les livraisons sur le marché intérieur de sucre alimentaire sont ramenées à **15,2 Mt** (- 0,5 Mt). Les exportations de sucre sous forme de produits transformés sont réévaluées à **1,6 Mt** (1,4 Mt précédemment). Les exportations de sucre hors quota sur pays tiers restent à 1,35 Mt (plafond OMC). Quant aux livraisons de sucre pour l'éthanol, elles ont été révisées à **0,73 Mt**, contre 1,1 Mt dans la dernière publication et l'industrie chimie/pharmacie à **0,7 Mt** (0,8 Mt).

Stocks

- Le stock du quota déclaré, au 1er octobre 2017, est à **0,74 Mt** et le report déclaré sur 2017/18 est donné à **1,5 Mt**.

Prix moyens du sucre blanc communautaire

La CE a également publié le prix moyen de vente du sucre pour le mois de novembre 2017. Il est donné à **410 €/t**, en retrait de 12 €/t au regard du mois d'octobre 2017 (422 €/t).

Importations préférentielles de sucre 2017/18

<i>Tonnes de sucre blanc</i>	Certificats délivrés au 27/01/2018	<i>Certificats délivrés au 27/01/2017</i>
PMA non ACP	168,0	284,0
ACP – PMA	9 927,0	82 532,0
ACP – non PMA	179 483,0	440 564,0
<i>Afrique centrale</i>	-	-
<i>Afrique Occidentale</i>	-	-
<i>SADC</i>	7 882,0	164 049,0
<i>EAC</i>	-	-
<i>ESA</i>	56 176,0	126 520,0
<i>Pacifique</i>	48 600,0	64 500,0
<i>Cariforum</i>	66 825,0	85 495,0
Total ACP	189 410,0	523 096,0
Total ACP+ PMA non ACP	189 578,0	523 380,0

Au 27 janvier 2018, le cumul des certificats d'importations délivrés pour les contingents **ACP ou PMA** est à **0,19 Mt**, en retrait de 64 % par rapport aux 0,52 Mt de certificats délivrés pour la même période en 2016/17. Les certificats délivrés au mois de janvier 2018 sont à **45 457 t**, soit la moitié du volume (- 46 %) délivré en janvier 2017 (84 742 t).

La situation des contingents CXL, à la fin du mois de janvier 2018, n'a pas évolué depuis novembre 2017. Le contingent *Erga Omnes* n'a été utilisé qu'à hauteur de **19 842 t** (équivalent blanc), sur un contingent disponible de 289 977 t tel quel. Le contingent de l'Inde a été soldé dès le premier mois de la campagne à **9 750 t** équivalent blanc (10 000 t tel quel).

Les contingents de l'Australie, du Brésil et Cuba continuent toujours sans aucune demande depuis le début de la campagne.

(2018)	Contingents annuels	Certificats délivrés au 16/01/2018
UKRAINE (sucre + isoglucose)	20 070,0	0,0
UKRAINE (glucose)	12 000,0	47,4
TOTAL		1 896,6
<i>PANAMA</i>	<i>13 800,0</i>	<i>0,0</i>
<i>PEROU</i>	<i>25 300,0</i>	<i>185,3</i>
<i>COLOMBIE</i>	<i>70 300,0</i>	<i>1 568,3</i>
<i>AMERIQUE CENTRALE</i>	<i>172 500,0</i>	<i>143,0</i>

Pour les contingents des Balkans, la Bosnie Herzégovine est à présent à **6 024 t**, contre 3 024 t au mois de décembre et le contingent de la Serbie ou Kosovo progresse à **6 556 t**, en hausse de 3 489 t par rapport au mois de décembre. Les contingents de l'Albanie et FYROM (Macédoine) restent toujours non utilisés.

Actualité réglementaire

Déc. 2017 / Janv. 18

Comité de gestion du 21 décembre

Aucun règlement voté

Comité de gestion du 25 janvier

Aucun règlement voté

Bilan communautaire de sucre dans l'UE

Note méthodologique

Le bilan communautaire du sucre est un **bilan d'approvisionnement ou bilan de consommation**, conformément à l'article 22 du règlement 952/06. Cela signifie plus précisément qu'il recense sur une période donnée (campagne de 12 mois), l'ensemble des emplois d'un produit donné (en l'occurrence le sucre) et les ressources mobilisées pour équilibrer ces emplois.

Il répartit le sucre par campagne de consommation ou d'utilisation et non par campagne de production (notamment du fait de la présence de sucre produit lors de la campagne précédente dans les stocks initiaux).

La plupart des postes du bilan communautaire du sucre du quota comme du sucre hors-quota sont connus sur la base des déclarations des opérateurs (fabricants, utilisateurs de sucre, exportateurs et importateurs), à l'exception notable du poste 'Consommation intérieure' qui est estimé par différence avec les autres postes du bilan. Les données individuelles des opérateurs sont agrégées et communiquées par la Commission ou disponibles via la base communautaire du commerce extérieur (COMEXT).

En toute rigueur ce que l'on appelle consommation de sucre lors d'une campagne ne correspond pas à l'utilisation finale de ce sucre pour au moins deux raisons :

les emplois de sucre décrivent les volumes de sucre **achetés** sur le marché intérieur par les industries utilisatrices ou bien exportés sur le reste de l'UE et les pays-tiers. Or il peut y avoir un décalage de plusieurs mois entre l'achat et/ou la livraison de sucre et son utilisation finale, par exemple pour le sucre industriel ; les quantités de sucre vendues et livrées ne correspondent donc pas obligatoirement aux quantités de sucre utilisées ou incorporées lors d'une campagne.

le sucre alimentaire livré sur le marché intérieur n'est pas totalement consommé, au sens alimentaire du terme. Comme tout produit alimentaire, une partie de ce sucre fait l'objet de pertes ou de non consommation.

I. Ressources

L'ensemble des **ressources** regroupe les stocks initiaux en début de campagne, la production fraîche de sucre de la campagne, les importations de sucre en l'état et dans les produits transformés :

1. Stock initial : par définition il est nul pour le sucre hors-quota ; pour le sucre du quota il s'agit du

sucre de la campagne précédente non vendu au 30 septembre, propriété des fabricants, des raffineurs ou de la communauté (intervention publique). Le stock initial en début de campagne est égal au stock à la fin de la campagne précédente.

2. Report de sucre : ressource du bilan du sucre du quota, il correspond au sucre hors quota de la campagne précédente non vendu et qui devient le premier sucre du quota de la campagne en cours. Ce poste peut inclure le cas échéant les quantités de sucre du quota ayant fait l'objet d'une décision de **retrait** lors de la campagne précédente.

3.1 Production fraîche : il s'agit de la production fraîche, qui diffère de la production réglementaire. Cette dernière s'obtient en ajoutant à la production fraîche le report de sucre hors quota de la campagne précédente et en déduisant la quantité de sucre hors quota qui sera reportée sur la campagne suivante. Elle comprend en outre les sirops de sucre destinés à la production d'éthanol (calculé en équivalent sucre). La production fraîche est répartie entre quota et hors quota. La production disponible sous quota correspond au total de la production fraîche sous quota (c'est-à-dire le quota quand celui-ci est intégralement produit moins le report). La production hors quota s'obtient ensuite par différence entre la production fraîche de la campagne et la production fraîche sous quota. La production fraîche de sucre fait l'objet d'estimations jusqu'en décembre à partir des surfaces betteravières et d'une estimation des rendements moyens. En mars de l'année suivante, une fois la campagne de production achevée, les estimations de production sont remplacées par le chiffre issu de la déclaration provisoire des fabricants. Enfin en décembre est disponible le chiffre définitif de production, toujours sur la base des déclarations obligatoires des fabricants.

3.2 Travail à façon : quantité de sucre produite par des transformateurs (fabricants de sucre), dans le cadre de contrats de travail à façon, pour le compte d'un commettant (un autre fabricant de sucre) pouvant se situer dans les DOM ou un autre Etat Membre. Généralement, le commettant contracte des betteraves hors quota pour réaliser son quota de sucre.

4. Importations de sucre en l'état : estimées en cours de campagne à la fois sur la base des contingents préférentiels, des certificats demandés et sur la base des statistiques douanières mensuelles.

5. Importations de sucre dans les produits transformés : estimées en cours de campagne sur la base des quantités importées lors la campagne précédente. Elles regroupent en leur affectant un coefficient de teneur en sucre (fixé par la Commission) les importations de produits contenant du sucre. Elles sont ensuite définitivement fixées sur la base des données enregistrées par les services douaniers des différent Etats membres.

II. Emplois :

Les ressources précédentes permettent d'équilibrer les emplois (consommation) suivants : les exportations vers les pays tiers (sucre en l'état et dans les produits transformés), les stocks de fin de campagne, le report de sucre hors quota, et les livraisons sur le marché intérieur

1. Livraisons sur le marché intérieur : elles comprennent le sucre destiné à la consommation humaine, le sucre hors quota destiné aux utilisations non alimentaires et à la production d'alcool

1.1 Sucre alimentaire : désigne le sucre du quota livré comme sucre alimentaire. En toute rigueur, il correspond aux ventes de sucre destiné à la consommation alimentaire et diffère de celle-ci par le fait qu'une partie du sucre alimentaire vendu n'est pas consommé (pertes). C'est le seul poste qui ne fait l'objet d'aucune déclaration. Estimé en cours de campagne, en général sur la base de la précédente campagne, il est ensuite obtenu par différence entre l'ensemble des ressources de sucre du quota et les utilisations connues de sucre du quota (les exportations et le stock final). Il prend en compte le sucre de bouche et le sucre incorporé dans les produits transformés, les ventes aux ménages et aux collectivités.

1.2 Industries chimiques et pharmaceutiques : volumes de sucre hors-quota livré comme sucre industriel aux industries chimiques, pharmaceutiques et de la levure. Il s'agit bien des quantités de sucre livrées et non des quantités de sucre utilisées par ces industries. Ce poste est estimé en cours de campagne sur la base de la campagne précédente, et ajusté ensuite sur les bilans provisoires puis définitifs fournis par la Commission. La période de référence est une campagne de 14 mois, du 1^{er} Octobre de l'année n au 30 novembre de l'année n+1.

1.3 Producteurs d'alcool : volumes de sucre (sirops) livrés en distilleries pour la production d'alcool (dont alcool carburant).

2. Exportations de sucre en l'état : estimées en cours de campagne sur la base des certificats demandés (quota et hors quota), voire du niveau des exportations de la campagne précédente, elles sont ensuite définitivement fixées sur la base des données enregistrées par les services douaniers des différents Etats membres.

3. Exportations de sucre dans les produits transformés : estimées en cours de campagne sur la base des quantités exportées lors la campagne précédente. Elles regroupent en leur affectant un coefficient de teneur en sucre les exportations de produits contenant du sucre. Elles sont ensuite définitivement fixées sur la base des données enregistrées par les services douaniers des différents Etats membres.

III. Stocks fin de campagne :

. Stock de fin de campagne : défini pour le sucre du quota, il est estimé en cours de campagne, et définitivement fixé lors de la campagne suivante sur la base des déclarations des fabricants

. Report : estimé en cours de campagne, il fait l'objet d'une déclaration de la part des fabricants au plus tard le 15 avril de la campagne. Le report communautaire peut donc être connu dans les mois suivants.

**Bilans communautaires de sucre UE-28 de 2013/14 à 2016/17
(Commission Européenne / FranceAgriMer)**

(en 1 000 tonnes, valeur blanc)

	2013/14 (1)		2014/15		2015/16		2016/17 (provisoire)	
	Quota	Hors Quota	Quota	Hors Quota	Quota	Hors Quota	Quota	Hors Quota
I - Ressources								
1 - Stocks au 1er octobre	2 557	0	2 013	0	1 331	0	1 000	0
- libres	2 557	0	2 013	0	1 331	0	1 000	0
- intervention	0	0	0	0	0	0	0	0
2 - Report / Retrait	674		560		2 662		927	
3.1 - Production "fraîche"	12 367	4 360	12 673	6 840	10 733	4 203	12 303	4 534
3.2 - Travail à façon	458	-458	287	-287	130	-130	300	-300
4 - Importations des pays tiers de sucre en l'état	3 170	4	2 841	4	2 918	34	2 477	7
5 - Importations des pays tiers de sucre sous forme de produits transformés	580		551		553		555	
6 - Revente de sucre hors quota								
Total des ressources	19 806	3 906	18 925	6 557	18 327	4 107	17 562	4 241
II - Emplois								
1 - Livraisons marché intérieur	16 453	1 996	16 064	2 545	15 809	1 830	15 183	1 434
1.1 Sucre alimentaire	16 453		16 064		15 809		15 183	
1.2 Sucre pour industrie chimique		774		800		850		708
1.3 Sucre pour éthanol		1 222		1 745		980		726
2 - Exportations sur pays tiers de sucre en l'état	75	1 350	129	1 350	94	1 350	80	1 350
3 - Exportations de sucre sous forme de produits transformés	1 265		1 401		1 424		1 562	
4 - Revente de sucre hors quota								
Total des emplois	17 793	3 346	17 594	3 895	17 327	3 180	16 825	2 784
III - Stocks au 30 septembre								
- libres	2 013		1 331		1 000		736	
- intervention	0		0		0		0	
- retrait								
- report	0	560	0	2 662	0	927	0	1 457
Total stocks au 30 septembre	2 013	560	1 331	2 662	1 000	927	736	1 457

Sources : Commission Européenne - FranceAgriMer

(1) - les stocks au 1er octobre 2013 intègrent une estimation pour la Croatie

Commentaires :

Cette prévision s'appuie sur des informations de la Commission Européenne disponibles fin janvier 2018, ainsi que sur l'appréciation qu'il est possible d'avoir sur l'évolution de certains postes. L'hypothèse retenue ici est celle d'une production en hausse à 20,6 Mt, par rapport à 2016/17 (17,8 Mt) , d'une augmentation des exportations sur les pays tiers à 3,2 Mt ainsi que d'une consommation dans la moyenne des 3 dernières campagnes avec un regroupement du sucre alimentaire, chimie-pharmacie et éthanol.

Prévision du bilan communautaire de sucre UE-28 campagne 2017/18 (post quotas)

(en 1 000 tonnes, valeur blanc)

	2017/18 (prévisionnel)
I - Ressources	
1 - Stocks au 1er octobre	2 194
- libres	2 194
- stockage privé	(dont report de 2016/17) 0
2 - Production "fraîche"	20 843
3 - Importations des pays tiers de sucre en l'état	1 300
4 - Importations des pays tiers de sucre sous forme de produits transformés	555
Total des ressources	24 893
II - Emplois	
1 - Livraisons marché intérieur (y compris sucre réglementaire pour la distillerie)	17 650
2 - Exportations sur pays tiers de sucre en l'état	3 200
3 - Exportations de sucre sous forme de produits transformés	1 560
Total des emplois	22 410
III - Stocks au 30 septembre	
- libres	2 483
- stockage privé	0
Total stocks au 30 septembre	2 483

Évolution des surfaces betteravières dans l'UE de 1996/97 à 2017/18 (2)

(1 000 ha)

	ALL	AUT	DK	ESP (1)	FIN	FRA	GR	ITA	PB	POR	RU	SUE	UEBL	HON	LET	LIT	POL	R. TCH	SLQ	SLN	BG	RO	CRO	TOTAL
1996/97	514	52	68	159	34	422	40	234	116	1	173	59	103	-	-	-	-	-	-	-	-	-	-	2 009
1997/98	504	51	67	155	34	421	53	284	114	3	170	59	102	-	-	-	-	-	-	-	-	-	-	2 050
1998/99	501	49	66	153	34	412	39	275	112	3	164	59	98	-	-	-	-	-	-	-	-	-	-	1 998
1999/00	489	47	64	135	34	393	40	274	120	8	160	59	104	-	-	-	-	-	-	-	-	-	-	1 960
2000/01	451	43	59	130	32	361	50	249	112	8	146	55	95	-	-	-	-	-	-	-	-	-	-	1 823
2001/02	448	45	56	114	31	386	43	222	109	5	151	54	96	-	-	-	-	-	-	-	-	-	-	1 791
2002/03	459	44	55	114	32	409	42	246	109	9	148	54	98	-	-	-	-	-	-	-	-	-	-	1 850
2003/04	445	43	50	100	29	361	41	215	106	7	136	50	92	48	14	26	286	76	32	5	-	-	-	2 193
2004/05	441	45	48	107	30	348	33	186	99	8	133	47	90	67	14	25	298	70	35	6	-	-	-	2 161
2005/06	428	44	47	104	31	343	42	249	99	8	126	49	87	61	14	22	278	69	33	8	-	-	-	2 173
2006/07	353	40	41	101	25	366	26	94	84	4	106	45	80	48	11	18	241	56	28	7	-	-	-	1 774
2007/08	391	42	39	60	16	353	14	86	82	1	106	41	85	38	-	17	228	54	19	-	2	23	-	1 698
2008/09	390	43	36	51	14	316	14	61	71	-	101	37	64	17	-	9	177	50	11	-	-	20	-	1 482
2009/10	364	44	38	47	15	336	23	62	72	-	103	40	63	14	-	15	192	54	16	-	-	20	-	1 518
2010/11	362	45	39	47	15	342	14	63	71	-	104	39	59	14	-	15	197	54	18	-	-	23	-	1 521
2011/12	398	47	40	45	14	362	6	46	73	-	99	40	64	13	-	18	197	59	18	-	-	19	-	1 558
2012/13	350	49	41	36	12	341	9	53	73	-	104	38	63	18	-	19	192	52	19	-	-	28	-	1 532
2013/14	335	51	38	35	12	361	6	41	73	-	106	35	62	16	-	18	185	65	20	-	-	29	26	1 512
2014/15	348	51	36	39	14	371	8	52	76	-	103	34	60	11	-	16	198	66	22	-	-	29	27	1 559
2015/16	283	45	25	37	13	350	5	38	57	-	74	19	54	15	-	12	172	54	22	-	-	24	16	1 313
2016/17*	310	44	33	33	12	375	5	32	67	-	71	30	56	14	-	15	203	52	22	-	-	24	19	1 416
2017/18*	375	43	33	33	12	451	6	37	86	-	94	31	65	15	-	16	232	58	23	-	-	27	24	1 661
2017-18 / 2016-17	+ 20,7 %	- 1,8 %	+ 0,9 %	+ 0,0 %	+ 3,4 %	+ 20,2 %	+ 20,8 %	+ 14,2 %	+ 28,9 %	-	+ 33,6 %	+ 2,3 %	+ 14,4 %	+ 12,4 %	-	+ 10,9 %	+ 14,3 %	+ 11,5 %	+ 4,1 %	-	-	+ 15,6 %	+ 26,6 %	+ 17,3 %

(1) Y compris les surfaces de betteraves destinées au Portugal (7 000 ha en 1997/98 ; 5 000 ha en 1998/99 ; 2 000 ha en 1999/00)

(2) Hors betteraves jus vert.

Évolution des rendements en sucre de betteraves dans l'UE de 1996/97 à 2017/18

(en t/ha)

	ALL	AUT	DK	ESP	FIN	FRA	GR	ITA	PB	POR	RU	SUE	UEBL	HON	LET	LIT	POL	R. TCH	SLQ	SLN	BG	RO	CRO	TOTAL	
1996/97	8,14	9,04	7,41	7,52	3,85	9,90	6,63	6,14	8,92	-	8,50	6,75	9,25	-	-	-	-	-	-	-	-	-	-	-	8,19
1997/98	7,98	9,02	8,03	7,32	5,24	11,22	6,87	6,12	8,95	6,33	9,34	6,71	9,98	-	-	-	-	-	-	-	-	-	-	-	8,52
1998/99	8,02	9,51	8,05	7,51	3,53	10,35	5,40	5,80	7,37	8,67	8,79	6,76	8,10	-	-	-	-	-	-	-	-	-	-	-	8,06
1999/00	8,96	10,15	8,64	8,13	4,88	11,51	5,80	6,22	9,31	7,50	9,66	7,29	10,49	-	-	-	-	-	-	-	-	-	-	-	8,98
2000/01	9,67	9,00	9,03	8,45	4,81	11,73	7,36	6,23	9,49	7,13	9,08	7,49	9,92	-	-	-	-	-	-	-	-	-	-	-	9,16
2001/02	8,31	8,87	8,55	8,25	4,71	9,43	7,30	5,78	8,74	6,40	8,10	7,44	8,75	-	-	-	-	-	-	-	-	-	-	-	8,15
2002/03	8,77	9,84	9,38	10,51	5,09	11,48	7,05	5,73	9,39	8,67	9,62	8,00	10,40	-	-	-	-	-	-	-	-	-	-	-	9,14
2003/04	8,49	8,98	9,84	9,14	4,69	10,89	5,00	4,19	10,15	8,57	10,06	8,32	11,18	10,40	4,79	5,12	7,00	7,36	7,28	7,60	-	-	-	-	6,79
2004/05	9,83	10,18	9,83	9,87	4,97	11,91	7,88	6,23	10,47	9,30	10,45	7,91	11,01	7,45	4,79	5,32	6,71	7,99	6,66	6,33	-	-	-	-	9,26
2005/06	9,43	10,59	10,11	10,39	5,77	12,10	7,38	7,16	9,86	9,63	10,64	8,29	10,63	8,08	5,07	5,68	7,36	8,10	7,97	7,50	-	-	-	-	9,21
2006/07	9,22	9,60	9,15	10,63	5,18	11,80	6,52	6,99	10,77	10,20	10,92	6,93	10,69	7,36	3,95	5,37	7,08	8,35	7,33	6,21	-	-	-	-	9,24
2007/08	10,00	8,60	9,70	11,80	6,30	12,60	5,60	9,00	10,80	10,10	9,90	8,70	10,30	6,90	-	7,40	8,40	6,60	7,10	-	2,10	4,10	-	-	9,90
2008/09	9,85	9,50	11,03	11,80	5,10	12,97	5,60	8,10	12,10	-	11,80	8,90	11,28	6,40	-	7,61	7,26	8,30	10,50	-	-	-	-	-	10,30
2009/10	11,60	8,70	11,70	11,70	5,90	13,30	4,40	8,20	13,70	-	12,60	10,10	13,30	9,20	-	7,50	8,60	8,90	10,20	-	-	-	-	-	11,36
2010/11	9,60	9,90	11,60	11,30	5,60	12,40	7,40	8,80	12,30	-	9,60	8,10	11,70	8,80	-	6,20	7,40	8,50	8,00	-	-	-	-	-	9,98
2011/12	10,70	11,70	13,00	11,80	8,50	13,19	6,60	11,10	13,60	-	13,30	10,50	13,60	9,10	-	7,70	9,70	10,40	9,90	-	-	-	-	-	11,73
2012/13	11,50	9,50	11,80	11,80	6,20	12,40	5,90	10,40	13,20	-	11,00	9,60	12,10	6,40	-	7,60	9,40	10,90	11,80	-	-	-	-	-	11,33
2013/14	11,10	10,20	12,20	12,80	6,10	11,50	6,90	7,00	12,90	-	11,60	10,70	12,70	7,40	-	8,60	9,60	8,30	8,60	-	-	-	-	-	11,10
2014/15	13,40	10,20	13,40	15,10	6,70	13,70	7,20	8,90	14,50	-	14,00	11,20	13,60	9,80	-	6,80	10,30	8,90	9,30	-	-	-	-	-	12,10
2015/16	11,80	9,40	12,50	15,20	4,80	12,90	5,10	7,30	13,40	-	13,20	10,30	13,60	7,50	-	8,10	8,50	9,30	7,70	-	-	-	-	-	10,90
2016/17*	12,30	12,00	12,20	15,10	6,10	12,50	6,00	7,80	13,10	-	12,70	10,80	11,40	9,40	-	9,70	10,30	11,90	9,50	-	-	-	-	-	11,50
2017/18*	13,20	10,00	12,70	15,40	6,00	13,80	9,30	8,10	15,00	-	14,80	10,80	13,10	9,60	-	9,30	10,10	10,10	8,60	-	-	-	-	-	12,60
Moy. 07/08 à 11/12	10,65	9,86	11,83	11,68	6,26	12,85	5,98	9,32	12,98	-	11,66	9,44	12,40	7,98	-	7,32	8,47	9,40	10,08	-	-	-	-	-	10,94
Moy. 12/13 à 16/17	12,36	10,36	12,60	14,72	5,94	12,88	6,90	7,82	13,78	-	13,26	10,76	12,88	8,74	-	8,50	9,76	9,70	8,74	-	-	-	-	-	11,64

* Données provisoires - hors travail à façon

Sources : CE, F.O. Licht et FranceAgriMer - Mars 2017

Quotas sucre de 2007/08 à 2016/17

(en 1 000 tonnes, valeur blanc)

	ALL	AUT	DK	ESP	FIN	FRA	GRE	ITA	PB	POR	RU	SUE	UEBL	HON	LET	LIT	POL	R. TCH	SLQ	SLN	BG	RO	(>2013/14) CRO	UE 27 /28
2007/08																								
Quotas de base	3 655,5	405,8	420,7	903,8	146,1	4 120,7	317,5	778,7	876,6	44,5	1 221,5	325,7	862,1	406,7	66,5	103,0	1 771,4	469,3	210,2	53,0	4,8	109,2	-	17 273,0
Quotas additionnels / transitoires	-	-	31,7	-	-	-	-	110,2	54,9	-	-	17,7	20,2	-	-	8,0	1,1	5,6	5,9	-	-	-	-	255,3
Abandons de quotas	-	-	-	16,7	56,1	-	158,8	24,9	-	19,5	-	-	-	108,1	66,5	-	-	102,5	70,1	53,0	-	-	-	676,1
Total	3 655,5	405,8	452,5	887,2	90,0	4 120,7	158,7	864,1	931,4	25,0	1 221,5	343,4	882,3	298,6	0,0	111,0	1 772,5	372,5	145,9	0,0	4,8	109,2	-	16 852,3
Total 2007/08 / Total 2006/07	0%	0%	8%	-2%	-38%	0%	-50%	11%	6%	-44%	0%	5%	2%	-27%	-100%	8%	0%	-21%	-31%	-100%	-	-	-	-2%
2008/09																								
Quotas de base	3 655,5	405,8	452,5	887,2	90,0	4 120,7	158,7	753,8	931,4	25,0	1 221,5	343,4	882,3	298,6	-	111,0	1 772,5	372,5	145,9	0,0	4,8	109,2	-	16 742,1
Abandons de quotas	757,2	54,8	80,1	256,6	9,0	683,7	-	245,5	126,5	15,0	165,0	50,2	206,1	193,2	-	20,8	366,9	-	33,6	-	4,8	4,5	-	3 273,2
Total	2 898,3	351,0	372,4	630,6	81,0	3 437,0	158,7	508,4	804,9	10,0	1 056,5	293,2	676,2	105,4	-	90,3	1 405,6	372,5	112,3	0,0	0,0	104,7	-	13 468,8
Total 2008/09 / Total 2007/08	-21%	-14%	-18%	-29%	-10%	-17%	0%	-41%	-14%	-60%	-14%	-15%	-23%	-65%	-	-19%	-21%	0%	-23%	-	-100%	-4%	-	-20%
2009/10																								
Quotas de base	2 898,3	351,0	372,4	630,6	81,0	3 437,0	158,7	508,4	804,9	10,0	1 056,5	293,2	676,2	105,4	-	90,3	1 405,6	372,5	112,3	0,0	0,0	104,7	-	13 468,8
Abandons de quotas	-	-	-	132,1	-	-	-	-	-	-	-	-	-	-	-	-	-	-	-	-	-	-	-	132,1
Total	2 898,3	351,0	372,4	498,5	81,0	3 437,0	158,7	508,4	804,9	10,0	1 056,5	293,2	676,2	105,4	-	90,3	1 405,6	372,5	112,3	0,0	0,0	104,7	-	13 336,7
Total 2009/10 / Total 2008/09	0%	0%	0%	-21%	0%	0%	0%	0%	0%	0%	0%	0%	0%	0%	-	0%	0%	0%	0%	-	0%	0%	-	-1%
de 2010/11 à 2016/17*																								
Quotas de base	2 898,3	351,0	372,4	498,5	81,0	3 437,0	158,7	508,4	804,9	10,0	1 056,5	293,2	676,2	105,4	-	90,3	1 405,6	372,5	112,3	0,0	0,0	104,7	192,9	13 336,7 13 529,6 (>2013/14)

* Dont DOM (432 220 tonnes à partir de 2010/11, 480 244 tonnes avant 2010/11)

Source : CE et FranceAgriMer

Production de sucre dans l'UE de 2015/16 à 2017/18

(en 1 000 tonnes, valeur blanc)

	ALL	AUT	DK	ESP	FIN	FRA	GRE	ITA	PB	POR	RU	SUE	UEBL	HON	LET	LIT	POL	R. TCH	SLQ	SLN	BG	RO	CRO	UE 27/28
2015/16																								
1. Production "fraîche" (1 000 t de sucre blanc)																								
a) de betteraves	2 953	408	311	552	120	4 012	151	480	765	-	978	258	749	129	-	128	1 424	456	200	-	-	177	120	14 371
b) DOM (cannes)	-	-	-	-	-	555	-	-	-	10	-	-	-	-	-	-	-	-	-	-	-	-	-	565
c) de mélasses	-	-	-	-	-	-	-	-	-	-	-	-	-	-	-	-	-	-	-	-	-	-	-	-
TOTAL	2 953	408	311	552	120	4 566	151	480	765	10	978	258	749	129	-	128	1 424	456	200	-	-	177	120	14 935
(2015/16 / 2014/15)	-34%	4%	-35%	-9%	-13%	-10%	-22%	-31%	-30%	2557%	-32%	-33%	-11%	-1%	-	-30%	-28%	-24%	-3%	-	-	-19%	-67%	-23%
2. Reports de 2014/15																								
	921	0	65	81	11	197	6	194	189	-	325	83	88	0	-	6	322	65	0	-	-	35	74	2 663
3. Production (1+ 2)																								
	3 874	408	376	633	131	4 764	157	675	954	10	1 303	341	837	129	-	134	1 745	521	200	-	-	211	194	17 598
4. Répartition de la production (1 000 t)																								
a) Production sous Quota	2 898	351	372	498	81	3 437	157	508	805	10	1 056	293	676	105	-	90	1 406	372	112	-	-	105	190	13 525
b) Hors Quota	976	57	4	134	50	1 327	0	166	149	-	247	48	161	23	-	44	340	149	88	-	-	107	4	4 073
2016/17																								
1. Production "fraîche" (1 000 t de sucre blanc)																								
a) de betteraves	3 568	487	400	468	138	4 133	221	378	873	-	917	336	729	158	-	163	1 961	594	221	-	-	171	363	16 279
b) DOM (cannes)	-	-	-	-	-	548	-	-	-	10	-	-	-	-	-	-	-	-	-	-	-	-	-	558
c) de mélasses	-	-	-	-	-	-	-	-	-	-	-	-	-	-	-	-	-	-	-	-	-	-	-	-
TOTAL	3 568	487	400	468	138	4 680	221	378	873	10	917	336	729	158	-	163	1 961	594	221	-	-	171	363	16 837
(2016/17 / 2015/16)	-21%	24%	-16%	-23%	0%	-8%	14%	-45%	-20%	2578%	-37%	-12%	-14%	22%	-	-11%	-1%	0%	7%	-	-	-22%	1%	-14%
2. Reports de 2015/16																								
	221	0	3	121	0	61	0	166	25	-	169	0	35	5	-	0	90	15	0	-	-	14	4	927
3. Production (1+ 2)																								
	3 788	487	403	589	138	4 741	221	544	898	10	1 086	336	764	163	-	163	2 051	608	221	-	-	185	367	17 764
4. Répartition de la production (1 000 t)																								
a) Production sous Quota	2 898	351	372	498	81	3 437	159	508	805	10	1 056	293	676	105	-	90	1 406	372	112	-	-	105	193	13 529
b) Hors Quota	890	136	31	91	57	1 304	63	36	93	-	30	43	88	57	-	73	645	236	109	-	-	80	174	4 234
2017/18* (post quotas sucre)																								
1. Production "fraîche" (1 000 t de sucre blanc)																								
a) de betteraves	4 972	427	420	506	72	6 221	45	298	1 290	-	1 400	333	844	148	-	152	2 336	587	195	-	-	128	220	20 593
b) DOM (cannes)	-	-	-	-	-	240	-	-	-	10	-	-	-	-	-	-	-	-	-	-	-	-	-	250
c) de mélasses	-	-	-	-	-	-	-	-	-	-	-	-	-	-	-	-	-	-	-	-	-	-	-	-
TOTAL	4 972	427	420	506	72	6 461	45	298	1 290	10	1 400	333	844	148	-	152	2 336	587	195	-	-	128	220	20 843
[2017/18 / 2016/17 (Q+HQ)]	39%	-12%	5%	8%	-48%	38%	-80%	-21%	48%	1%	53%	-1%	16%	-7%	-	-7%	19%	-1%	-12%	-	-	-25%	-39%	24%

* chiffres prévisionnels

Source : UE et FranceAgriMer

Prix moyens du sucre blanc communautaire Octobre 2006 - Septembre 2017

Prix de vente moyen		
	Sucre du quota €/t	Sucre industriel €/t
oct-06	631	286
nov-06	631	294
déc-06	631	294
janv-07	628	284
févr-07	627	288
mars-07	626	283
avr-07	626	298
mai-07	624	293
juin-07	620	297
juil-07	619	301
août-07	618	319
sept-07	618	305
oct-07	617	287
nov-07	616	277
déc-07	618	278
janv-08	612	289
févr-08	596	271
mars-08	604	271
avr-08	603	261
mai-08	606	264
juin-08	607	263
juil-08	598	263
août-08	601	263
sept-08	595	267
oct-08	578	270
nov-08	574	276
déc-08	574	285
janv-09	564	292
févr-09	551	311
mars-09	567	294
avr-09	564	295
mai-09	566	306
juin-09	563	312
juil-09	562	305
août-09	561	300
sept-09	555	333
oct-09	499	283
nov-09	493	337
déc-09	495	315
janv-10	479	320
févr-10	474	349
mars-10	477	350
avr-10	477	338
mai-10	479	313
juin-10	476	338
juil-10	478	310
août-10	479	320
sept-10	485	319

Prix de vente moyen		
	Sucre du quota €/t	Sucre industriel €/t
oct-10	485	328
nov-10	486	326
déc-10	486	343
janv-11	498	324
févr-11	505	332
mars-11	517	339
avr-11	529	325
mai-11	536	342
juin-11	538	344
juil-11	548	364
août-11	564	352
sept-11	572	375
oct-11	634	473
nov-11	645	389
déc-11	654	389
janv-12	683	385
févr-12	699	391
mars-12	710	415
avr-12	715	425
mai-12	711	427
juin-12	706	428
juil-12	709	405
août-12	713	372
sept-12	708	400
oct-12	720	394
nov-12	728	394
déc-12	724	376
janv-13	738	375
févr-13	724	362
mars-13	726	359
avr-13	730	374
mai-13	725	364
juin-13	722	362
juil-13	713	364
août-13	709	370
sept-13	689	360
oct-13	657	364
nov-13	647	340
déc-13	624	348
janv-14	627	357
févr-14	603	337
mars-14	604	331
avr-14	573	343
mai-14	574	330
juin-14	562	319
juil-14	536	320
août-14	532	326
sept-14	509	310

Prix de vente moyen		
	Sucre du quota * €/t	Sucre industriel €/t
oct-14	455	328
nov-14	449	323
déc-14	435	324
janv-15	422	314
févr-15	414	299
mars-15	419	316
avr-15	417	297
mai-15	419	287
juin-15	414	279
juil-15	415	297
août-15	419	308
sept-15	425	311
oct-15	417	293
nov-15	423	289
déc-15	427	326
janv-16	429	299
févr-16	427	292
mars-16	433	311
avr-16	428	284
mai-16	434	309
juin-16	437	320
juil-16	438	328
août-16	442	335
sept-16	450	371
oct-16	470	319
nov-16	480	348
déc-16	479	374
janv-17	496	352
févr-17	497	349
mars-17	495	371
avr-17	495	368
mai-17	497	346
juin-17	498	364
juil-17	501	378
août-17	501	359
sept-17	490	345
oct-17	422	
nov-17	410	
déc-17		
janv-18		
févr-18		
mars-18		
avr-18		
mai-18		
juin-18		
juil-18		
août-18		
sept-18		

* Prix de vente du sucre des fabricants à partir du 01/10/2017 (post quotas sucre)

Source : Commission européenne

Prix de référence	
	Sucre du quota €/t
1er juillet 2006	631,9
1er octobre 2008	541,5
depuis le 1/10/2009	404,4

Evolution des prix moyens de vente du sucre blanc communautaire d'octobre 2006 à novembre 2017 (en €/t)

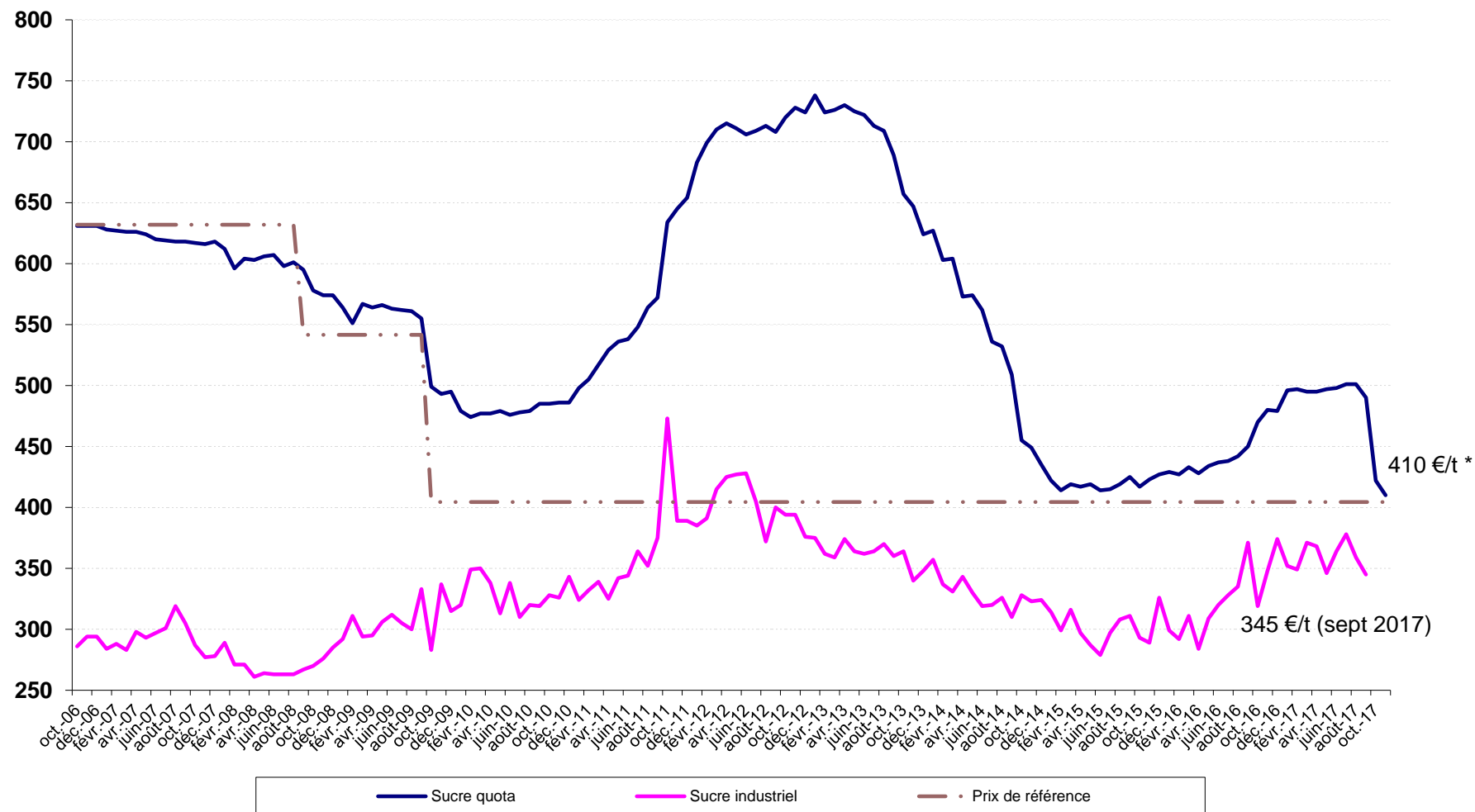

* Prix du sucre post quotas > 01/10/2017 (fabricants)

Source : CE

III – La situation française

Bilan français

Note méthodologique

Le bilan français du sucre est, à l'instar du bilan communautaire, un **bilan d'approvisionnement ou bilan de consommation**, conformément à l'article 22 du règlement 952/06. Les remarques méthodologiques apportées en pages 20 et 21 de ce bulletin sont également vrais pour le bilan français. Il recense sur une période donnée (campagne de 12 mois), l'ensemble des emplois d'un produit donné (en l'occurrence le sucre) et les ressources mobilisées pour équilibrer ces emplois.

Il répartit le sucre par campagne de consommation ou d'utilisation et non par campagne de production (notamment du fait de la présence de sucre produit lors de la campagne précédente dans les stocks initiaux).

La plupart des postes du bilan français du sucre du quota comme du sucre hors-quota sont connus sur la base des déclarations des opérateurs (fabricants, utilisateurs de sucre, exportateurs et importateurs) et des services douaniers, à l'exception notable du poste 'Consommation intérieure' qui est estimé par différence avec les autres postes du bilan.

En toute rigueur ce que l'on appelle consommation de sucre lors d'une campagne ne correspond pas à l'utilisation finale de ce sucre pour au moins deux raisons :

les emplois de sucre décrivent les volumes de sucre **achetés** sur le marché intérieur par les industries utilisatrices ou bien exportés sur le reste de l'UE et les pays-tiers. Or il peut y avoir un décalage de plusieurs mois entre l'achat et/ou la livraison de sucre et son utilisation finale, par exemple pour le sucre industriel ; les quantités de sucre vendues et livrées ne correspondent donc pas obligatoirement aux quantités de sucre utilisées ou incorporées lors d'une campagne.

le sucre alimentaire livré sur le marché intérieur n'est pas totalement consommé, au sens alimentaire du terme. Comme tout produit alimentaire, une partie de ce sucre fait l'objet de pertes ou de non consommation.

I. Ressources

L'ensemble des **ressources** regroupe les stocks initiaux en début de campagne, la production disponible de sucre de la campagne, les importations de sucre en l'état et dans les produits transformés :

1. Stock initial : par définition il est nul pour le sucre hors-quota ; pour le sucre du quota il s'agit du sucre de la campagne précédente non vendu au 30 septembre, propriété des fabricants, des raffineurs ou des sucres

détenus à l'intervention publique en France. Le stock initial en début de campagne est égal au stock à la fin de la campagne précédente.

2. Report de sucre : ressource du bilan du sucre du quota, il correspond au sucre hors quota de la campagne précédente non vendu et qui devient le premier sucre du quota de la campagne en cours. Ce poste peut inclure le cas échéant les quantités de sucre du quota ayant fait l'objet d'une décision de **retrait** lors de la campagne précédente.

3. Production fraîche : il s'agit de la production fraîche, qui diffère de la production réglementaire. Cette dernière s'obtient en ajoutant à la production fraîche le report de sucre hors quota de la campagne précédente et en déduisant la quantité de sucre hors quota qui sera reportée sur la campagne suivante. Elle comprend en outre les sirops de sucre destinés à la production d'éthanol (calculé en équivalent sucre). La production fraîche est répartie entre quota et hors quota. La production disponible sous quota correspond au total de la production fraîche sous quota (c'est-à-dire le quota quand celui-ci est intégralement produit moins le report). La production hors quota s'obtient ensuite par différence entre la production fraîche de la campagne et la production fraîche sous quota. La production fraîche de sucre fait l'objet d'estimations jusqu'en décembre à partir des surfaces betteravières et d'une estimation des rendements moyens. En mars de l'année suivante, une fois la campagne de production achevée, les estimations de production sont remplacées par le chiffre issu de la déclaration provisoire des fabricants. Enfin, en décembre, est disponible le chiffre définitif de production, toujours sur la base des déclarations obligatoires des fabricants.

4. Importations de sucre en l'état : estimées en cours de campagne à la fois sur la base des contingents préférentiels, des certificats demandés et sur la base des statistiques douanières mensuelles.

5. Importations de sucre dans les produits transformés : estimées en cours de campagne sur la base des quantités importées lors la campagne précédente. Elles regroupent en leur affectant un coefficient de teneur en sucre (fixé par la Commission) les importations de produits contenant du sucre. Elles sont ensuite définitivement fixées sur la base des données enregistrées par les services douaniers.

II. Emplois :

Les ressources précédentes permettent d'équilibrer les emplois (consommation) suivants : les exportations vers pays tiers (sucre en l'état et dans les produits

transformés), les stocks de fin de campagne, le report de sucre hors quota, et les livraisons sur le marché intérieur

1. Livraisons sur le marché intérieur : elles comprennent le sucre destiné à la consommation humaine, le sucre hors quota destiné aux utilisations non alimentaires et à la production d'alcool

Sucre alimentaire : désigne le sucre du quota livré comme sucre alimentaire. En toute rigueur, il correspond aux ventes de sucre destiné à la consommation alimentaire et diffère de celle-ci par le fait qu'une partie du sucre alimentaire vendu n'est pas consommé (pertes). C'est le seul poste qui ne fait l'objet d'aucune déclaration. Estimé en cours de campagne, en général sur la base de la précédente campagne, il est ensuite obtenu par différence entre l'ensemble des ressources de sucre du quota et les utilisations connues de sucre du quota (les exportations et le stock final). Il prend en compte le sucre de bouche et le sucre incorporé dans les produits transformés, les ventes aux ménages et aux collectivités,

1.1 Industries chimiques et pharmaceutiques : volumes de sucre hors-quota livré comme sucre industriel aux industries chimiques, pharmaceutiques et de la levure. Il s'agit bien des quantités de sucre livrées et non des quantités de sucre utilisées par ces industries. Ce poste est estimé en cours de campagne sur la base des déclarations mensuelles de livraisons de sucre industriel par les fabricants. La période de référence est une campagne de 14 mois, du 1^{er} Octobre de l'année n au 30 novembre de l'année n+1.

1.2 Producteurs d'alcool : volumes de sucre (sirops) livrés en distilleries pour la production d'alcool (dont alcool carburant)

2. Exportations vers pays tiers et livraisons vers l'UE de sucre en l'état : estimées en cours de campagne sur la base des certificats demandés (quota et hors quota), voire du niveau des exportations de la campagne précédente, elles sont ensuite estimées sur la base des données enregistrées par les services douaniers (données mises à jour et définitivement fixées au bout de 12 mois). S'agissant des RUP (régions ultra périphériques de l'Europe), les quantités livrées font l'objet d'une déclaration et portent sur une période de référence allant du 1^{er} Octobre de l'année n au 31 décembre de l'année n+1.

3. Exportations de sucre dans les produits transformés : estimées en cours de campagne sur la base des quantités exportées lors la campagne précédente. Elles regroupent en leur affectant un coefficient de teneur en sucre les exportations de produits contenant du sucre. Elles sont ensuite estimées sur la base des données enregistrées par les services douaniers (données mises à jour et définitivement fixées au bout de 12 mois).

III. Stocks fin de campagne :

. Stock de fin de campagne : défini pour le sucre du quota, il est estimé en cours de campagne, et définitivement fixé lors de la campagne suivante sur la base des déclarations des fabricants

. Report : estimé en cours de campagne, il fait l'objet d'une déclaration de la part des fabricants au plus tard le 15 avril de la campagne. Le report peut donc être connu dans les mois suivants.

Bilans français de sucre

(en 1 000 tonnes, valeur blanc)

	2014/15 (Octobre- Septembre) (1)			2015/16 (Octobre- Septembre) (1)			2016/17 (Octobre- Septembre) (1) Provisoire		
	Quota	Hors quota	Total	Quota	Hors quota	Total	Quota	Hors quota	Total
I - Ressources									
1 - Stocks au 1^{er} octobre	401	0	401	169	0	169	207	0	207
- libres	401	0	401	169	0	169	207	0	207
- intervention	0	0	0	0	0	0	0	0	0
2 - Report	6		6	197		197	61		61
3- Production	3 431	1 641	5 072	3 240	1 327	4 566	3 376	1 304	4 680
- Métropole (2)	2 999	1 578	4 577	2 808	1 204	4 012	2 944	1 189	4 133
- DOM	432	63	495	432	123	555	432	115	548
4 - Importations de sucre en l'état	342	0	342	329	0	329	336	0	336
3.1. Importations ACP et autres	105	0	105	75	0	75	81	0	81
3.2. Importations de l'UE	237		237	254		254	255		255
5 - Importations de sucre sous forme de produits transformés	751		751	845		845	742		742
6 - Remise en vente de sucre hors quota	0		0	0		0	0		0
Total des ressources	4 931	1 641	6 571	4 780	1 327	6 107	4 722	1 304	6 026
II - Emplois									
1 - Livraisons sur le marché intérieur	2 080	1 088	3 168	1 852	870	2 722	1 905	587	2 492
1.1. Sucre alimentaire	2 080		2 080	1 852		1 852	1 905		1 905
1.2. Sucre pour Alcool et Ethanol		798	798		550	550		380	380
1.3. Sucre pour Chimie et Pharmacie		290	290		320	320		207	207
2 - Exportations de sucre en l'état	1 857	355	2 213	1 810	396	2 206	1 818	365	2 183
2.1. Exportations vers l'UE (hors Belgique)	1 839	62	1 901	1 806	35	1 841	1 783	38	1 821
2.2. Exportations vers les pays tiers	18	280	298	3	349	353	35	315	350
- avec restitutions	0		0	0		0	0		0
- sans restitutions	18		18	3		3	35		35
- sucre hors quota		280	280		349	349		315	315
2.3. Livraisons RUP		13	13		12	12		12	12
3 - Exportations de sucre sous forme de produits transformés	824		824	912		912	858		858
4 - Remise en vente de sucre hors quota		0	0		0	0		0	0
Total des utilisations	4 761	1 443	6 205	4 573	1 266	5 839	4 582	952	5 534
III - Stocks au 30 septembre									
- libres	169	0	169	207	0	207	140	0	140
- intervention	0	0	0	0	0	0	0	0	0
- report / retrait	0	197	197	0	61	61	0	352	352
Total des stocks au 30 septembre	169	197	367	207	61	268	140	352	492

(1) - Les différences qui peuvent être constatées entre les différents totaux sont liés à des écarts d'arrondis.

(2) - Détail de la production réglementaire 2014/15 (hors report de 2013/14) : production physique sucre de betteraves - TAF pour les DOM - TAF pour l'UE + TAF de l'UE (5 115 - 239 - 299 + 0 = 4 577)

- Détail de la production réglementaire 2015/16 (hors report de 2014/15) : production physique sucre de betteraves - TAF pour les DOM - TAF pour l'UE + TAF de l'UE (4 515 - 313 - 190 + 0 = 4 012)

- Détail de la production réglementaire 2016/17 (hors report de 2015/16) : production physique sucre de betteraves - TAF pour les DOM - TAF pour l'UE + TAF de l'UE (4 681 - 296 - 252 + 0 = 4 133)

Sources : COMEXT, FranceAgriMer

Commentaires :

Cette prévision pour 2017/18 est établie sur la base des informations disponibles fin janvier 2018, ainsi que de l'appréciation qu'il est possible d'avoir sur l'évolution de certains postes. Il est ici fait l'hypothèse d'une production de 6,46 Mt (avec les DOM), d'une livraison sur le marché intérieur dans la moyenne des 5 dernières campagnes (2,9 Mt), d'exportations sur les pays tiers à 1,4 Mt, ainsi que des livraisons sur l'UE à 2 Mt.

Prévision du bilan français de sucre (Post Quotas)

(en 1 000 tonnes, valeur blanc)

	2017/18 (Octobre- Septembre) (1) Prévisionnel
	Total
I - Ressources	
1 - Stocks au 1^{er} octobre	492
- libres	492
<i>(dont report de 2016/17)</i>	
- stockage privé	0
2- Production	6 461
- Métropole	6 221
- DOM	240
3 - Importations de sucre en l'état	290
3.1. Importations de l'UE	240
3.2. Importations des Pays Tiers	50
4 - Importations de sucre sous forme de produits transformés	690
Total des ressources	7 932
II - Emplois	
1 - Livraisons sur le marché intérieur	2 900
<i>(y compris sucre réglementaire pour la distillerie)</i>	
2 - Exportations de sucre en l'état	3 350
2.1. Exportations vers l'UE	2 000
2.2. Exportations vers les pays tiers	1 350
<i>(y compris exportations de sucre français depuis autres Etats Membres)</i>	
3 - Exportations de sucre sous forme de produits transformés	980
Total des utilisations	7 230
III - Stocks au 30 septembre	
- libres	702
- stockage privé	0
Total des stocks au 30 septembre	702

(1) - Les différences qui peuvent être constatées entre les différents totaux sont liés à des écarts d'arrondis.

Souces : COMEXT, FranceAgriMer

**Diagramme de gestion
de la campagne sucrière française 2017/18
1^{er} octobre 2017 - 30 septembre 2018**

(en t de sucre blanc)

Production "fraîche"			
métropole	6 220 654	Stocks au 01.10.17 :	
DOM	240 000	- Stocks libres	139 991
		- Stockage privé	0
	6 460 654	- Report de 2016/17	351 619
		Production "fraîche"	6 460 654
		Importations Pays Tiers	50 000
		Importations de l'UE	240 000
		Balance des produits sucrés	-290 000
		Ventes pour la consommation intérieure	
		Sorties vers UE	
		Sorties Pays tiers	
octobre	210 612	209 476	95 629
Total	210 612	209 476	95 629
à réaliser	2 689 388	1 790 524	1 254 371
	Livraisons sur le marché intérieur	Exports UE	ExportS PT
Total Prévisionnel Campagne 2017/18	2 900 000	2 000 000	1 350 000
STOCKS DE FIN DE CAMPAGNE au 30 septembre 2018			
	Stocks libres	702 264	
	Stockage privé	0	

Source : Douanes, FranceAgriMer

**Bilans français mensuels -
estimation des ventes pour la consommation intérieure
Campagne 2017/18 (post quotas sucre)**

	(Régime sous Quotas Sucre)				(Post Quotas Sucre)		(en t de sucre blanc)
	juillet 2017	août 2017	septembre 2017	TOTAL 01.10.16 30.09.17		octobre 2017	TOTAL 01.10.17 31.10.17
I - APPORTS SUR LE MARCHÉ					I - APPORTS SUR LE MARCHÉ		
a) Mises sur le marché par les fabricants (y compris sucre industriel et intervention)	397 793	360 743	233 126	3 836 367	a) Mises sur le marché par les fabricants	498 033	498 033
b) Importations de l'UE :					b) Importations de l'UE :		
- en l'état	16 977	20 365	19 790	255 038	- en l'état	19 031	19 031
- produits transformés	53 574	54 331	60 165	680 012	- produits transformés	60 385	60 385
c) Importations des pays tiers :					c) Importations des pays tiers :		
- en l'état	6 730	6 826	9 224	80 755	- en l'état	8 345	8 345
- produits transformés	5 148	5 558	5 185	61 881	- produits transformés	5 327	5 327
TOTAL	480 222	447 823	327 490	4 732 609	TOTAL	591 121	591 121
II - EXPORTATIONS					II - EXPORTATIONS		
a) Sur l'UE :					a) Sur l'UE :		
- en l'état	153 892	137 794	169 592	1 829 577	- en l'état	218 212	218 212
- dont sucre industriel	1 667	2 443	2 291	33 900	- produits transformés	54 000	54 000
- dont RUP	810	1 030	638	12 438	b) Sur pays tiers :		
- produits transformés	51 368	52 928	53 669	634 473	- en l'état	86 893	86 893
b) Sur pays tiers :					- produits transformés	21 404	21 404
- en l'état (y compris Hors quota)	44 792	29 058	23 764	354 126			
- produits transformés	19 648	21 139	20 899	223 812			
TOTAL	269 700	240 919	267 924	3 041 988	TOTAL	380 509	380 509
III - LIVRAISONS MARCHÉ INTERIEUR (I - II)	210 522	206 904	59 566	2 465 934	III - LIVRAISONS MARCHÉ INTERIEUR (I - II)	210 612	210 612
- Métropole (1)	157 120	135 422	17 155	1 786 608	- Métropole	206 265	206 265
- DOM	1 450	5 014	3 120	33 491	- DOM	4 347	4 347
- Sucre industriel	51 952	66 468	39 291	645 835			

(1) Les chiffres indiqués ne comprennent pas le sucre industriel

Sources : Douanes et FranceAgriMer

Évolution des ventes pour la consommation intérieure (1)
jusqu'au mois d'octobre 2017

(en t de sucre blanc)

MOIS	CAMPAGNE 2008/09		CAMPAGNE 2009/10		CAMPAGNE 2010/11		CAMPAGNE 2011/12		CAMPAGNE 2012/13		CAMPAGNE 2013/14		CAMPAGNE 2014/15		CAMPAGNE 2015/16		CAMPAGNE 2016/17		CAMPAGNE 2017/18		
	Ventes du mois	Ventes cumulées	Ventes du mois	Ventes cumulées	Ventes du mois	Ventes cumulées	Ventes du mois	Ventes cumulées	Ventes du mois	Ventes cumulées	Ventes du mois	Ventes cumulées	Ventes du mois	Ventes cumulées	Ventes du mois	Ventes cumulées	Ventes du mois	Ventes cumulées	Ventes du mois	Ventes cumulées	
octobre	182 392	182 392	200 562	200 562	217 925	217 925	202 193	202 193	225 127	225 127	267 804	267 804	294 430	294 430	228 906	228 906	236 259	236 259	(2)	210 612	210 612
novembre	261 289	443 681	374 708	575 270	215 591	433 516	215 163	417 356	236 209	461 336	279 001	546 805	151 327	445 757	184 044	412 950	(2)	235 056	471 315		
décembre	36 586	480 267	215 195	790 465	195 788	629 304	205 061	622 417	156 090	617 426	160 579	707 384	215 282	661 039	203 236	616 186	(2)	154 455	625 770		
janvier	215 554	695 821	284 599	1 075 064	235 124	864 428	236 351	858 768	248 323	865 749	269 639	977 023	255 385	916 424	240 771	856 957	(2)	257 000	882 770		
février	207 162	902 983	243 281	1 318 345	253 550	1 117 978	328 889	1 187 657	265 451	1 131 200	172 214	1 149 237	240 266	1 156 690	266 358	1 123 315	(2)	175 544	1 058 314		
mars	218 917	1 121 900	507 821	1 826 166	252 591	1 370 569	279 698	1 467 355	300 215	1 431 415	314 390	1 463 627	244 502	1 401 192	266 997	1 390 312	(2)	223 080	1 281 394		
avril	305 763	1 427 663	276 479	2 102 645	226 728	1 597 297	253 699	1 721 054	343 033	1 774 448	286 854	1 750 481	293 492	1 694 684	242 895	1 633 207	(2)	215 763	1 497 157		
mai	284 222	1 711 885	170 979	2 273 624	243 847	1 841 144	227 184	1 948 238	253 635	2 028 083	291 081	2 041 562	247 612	1 942 296	239 335	1 872 542	(2)	232 633	1 729 790		
juin	306 128	2 018 013	260 641	2 534 265	263 405	2 104 549	288 466	2 236 704	234 902	2 262 985	312 022	2 353 584	295 038	2 237 334	258 810	2 131 352	(2)	259 152	1 988 942		
juillet	-223 620	1 794 393	202 558	2 736 823	201 465	2 306 014	206 890	2 443 594	253 022	2 516 007	202 823	2 556 407	268 755	2 506 089	196 458	2 327 810	(2)	210 522	2 199 464		
août	254 351	2 048 744	416 823	3 153 646	187 641	2 493 655	215 841	2 659 435	220 465	2 736 472	278 549	2 834 956	302 233	2 808 322	229 535	2 557 345	(2)	206 904	2 406 368		
septembre	212 431	2 261 175	240 652	3 394 298	238 351	2 732 006	257 933	2 917 368	273 690	3 010 162	297 354	3 132 310	208 828	3 017 150	198 529	2 755 874	(2)	59 566	2 465 934		

(1) Les chiffres indiqués incluent le sucre industriel (fin du régime des quotas fin septembre 2017).

(2) Chiffres encore provisoires.

Source : FranceAgriMer

**Évolution des ventes pour la consommation intérieure (1)
en cumul mobile sur douze mois jusqu'au mois d'octobre 2017**

(en t de sucre blanc)

MOIS	Année 2008	Année 2009	Année 2010	Année 2011	Année 2012	Année 2013	Année 2014	Année 2015	Année 2016	Année 2017
janvier	2 841 564	2 850 633	2 640 418	3 183 662	2 726 346	2 924 349	3 121 436	3 071 711	2 957 683	(2) 2 781 687
février	2 849 955	2 822 706	2 676 537	3 193 931	2 801 685	2 860 911	3 028 199	3 139 763	2 983 775	(2) 2 690 873
mars	2 915 411	2 765 390	2 965 441	2 938 701	2 828 792	2 881 428	3 042 374	3 069 875	3 006 270	(2) 2 646 956
avril	2 957 574	2 797 827	2 936 157	2 888 950	2 855 763	2 970 762	2 986 195	3 076 513	2 955 673	(2) 2 619 824
mai	2 969 114	2 824 546	2 822 914	2 961 818	2 839 100	2 997 213	3 023 641	3 033 044	2 947 396	(2) 2 613 122
juin	2 954 637	2 858 971	2 777 427	2 964 582	2 864 161	2 943 649	3 100 761	3 016 060	2 911 168	(2) 2 613 464
juillet	2 999 556	2 404 279	3 203 605	2 963 489	2 869 586	2 989 781	3 050 562	3 081 992	2 838 871	(2) 2 627 528
août	3 031 610	2 407 657	3 366 077	2 734 307	2 897 786	2 994 405	3 108 646	3 105 676	2 766 173	(2) 2 604 897
septembre	3 152 523	2 261 175	3 394 298	2 732 006	2 917 368	3 010 162	3 132 310	3 017 150	2 755 874	(2) 2 465 934
octobre	3 057 018	2 279 345	3 411 661	2 716 274	2 940 302	3 052 839	3 158 936	2 951 626	2 763 227	(2) 2 440 287
novembre	3 059 636	2 392 764	3 252 544	2 715 846	2 961 348	3 095 631	3 031 262	2 984 343	(2) 2 814 239	
décembre	2 885 407	2 571 373	3 233 137	2 725 119	2 912 377	3 100 120	3 085 965	2 972 297	(2) 2 765 458	

(1) Les chiffres indiqués incluent les tonnages utilisés en tant que sucre industriel (fin du régime des quotas fin septembre 2017).

(2) Chiffres encore provisoires.

Source : FranceAgriMer

**État des stocks de sucre détenus en France par les fabricants
au dernier jour de chaque mois - 2017/2018 (tonnes)**

(Régime sous Quotas Sucre)		(Post Quotas Sucre)	
	septembre 2017		octobre 2017
I - Sucres libres (Quota et importés)		I - Sucres détenus par le déclarant	
- Métropole	739 796	- Métropole	2 099 631
- Réunion	33 232	- Réunion	61 584
- Antilles	16 106	- Antilles	14 336
Total	789 134	Total	2 175 551
Dont production de la campagne suivante	649 143	Dont production de la campagne suivante	
II - Intervention		II - Stockage Privé	
- Entrées		- Entrées	
- Sorties		- Sorties	
Total		Total	
III Autres sucres			
-Sucres reportés	351 619		
-Sucres hors quota	41 999		
-Sucres retirés	0		
-Sucres sous régime de perfectionnement actif	0	-Sucres sous régime de perfectionnement actif	0
IV - Stock total	1 182 752	III - Stock total	2 175 551

Source : FranceAgriMer

IV– La situation des DOM

Bilans DOM simplifiés (juillet - juin)

(en t de sucre blanc)

	2015/16 (Juillet - Juin)			2016/17 (Juillet - Juin) Provisoire			2017/18 (fin des quotas sucre à compter du 1er oct 2017) (Juillet - Juin) Prévisionnel		
	Antilles	Réunion	Total	Antilles	Réunion	Total	Antilles	Réunion	Total
I - Ressources									
1 - Stocks au 1er juillet	54 789	8 174	62 963	66 139	25 466	91 606	75 210	10 866	86 076
2 - Production	178 828	375 889	554 717	210 138	337 536	547 674	40 000	200 000	240 000
<i>dont TAF métropole (à déduire)</i>	135 749	177 831	313 580	150 784	145 596	296 380			
3 - Importations de sucre en l'état	11 222	456	11 678	11 825	395	12 220	11 235	375	11 610
3.1. Importations des pays tiers	26	3	29	47	21	68	46	18	64
3.2. Importations de l'UE	11 196	453	11 649	11 778	374	12 152	11 189	357	11 546
Total des ressources (Hors TAF)	109 090	206 688	315 778	137 318	217 801	355 119	126 445	211 241	337 686
II - Utilisations									
1 - Consommation intérieure	12 407	22 048	34 455	12 572	21 872	34 444	12 746	20 033	32 779
2 - Exportations de sucre en l'état	30 544	159 173	189 717	49 536	185 063	234 599	49 436	189 333	238 769
2.1. Exportations vers l'UE	30 544	159 173	189 717	49 536	185 041	234 577	49 436	189 311	238 747
2.2. Exportations vers les pays tiers	0	0	0	0	22	22	0	22	22
Total des utilisations	42 951	181 221	224 172	62 108	206 935	269 043	62 182	209 366	271 548
III - Stocks au 30 juin									
- libres	66 139	25 466	91 606	75 210	10 866	86 076	64 264	1 875	66 138
Total des stocks au 30 juin	66 139	25 466	91 606	75 210	10 866	86 076	64 264	1 875	66 138

Sources : FranceAgriMer

Méthodologie :

Il s'agit, ici, d'un bilan simplifié de sucre en l'état, en valeur blanc (nc 1701), hors TAF et hors produits transformés. Contrairement à un bilan d'approvisionnement traditionnel, la consommation est issue de la déclaration des fabricants de sucre des DOM et c'est le stock, en fin de campagne, qui devient le poste d'ajustement. En dehors de la production de sucre (déclarée), les autres postes d'approvisionnements et emplois sont issus du commerce extérieur français.

Production des DOM - Octobre 2017

	2015/16			2016/17			2017/18 *		
	Reunion	Antilles	Total DOM	Reunion	Antilles	Total DOM	Reunion	Antilles	Total DOM
juillet	22 060		22 060	29 909		29 909	6 859		6 859
août	38 229		38 229	41 904		41 904	37 630		37 630
septembre	40 205		40 205	40 499		40 499	40 943		40 943
octobre	77 516	18 782	96 298	42 697	17 450	60 147	44 508		44 508
novembre	38 557	7 176	45 733	32 987	0	32 987			0
décembre	16 066	0	16 066	3 945	0	3 945			0
janvier		15 000	15 000	0	54 950	54 950			0
février		26 866	26 866	0	4 019	4 019			0
mars	143 229	11 815	155 044	147 628	16 125	163 753			0
avril		15 972	15 972	0	48 053	48 053			0
mai		55 273	55 273	0	14 242	14 242			0
juin		18 762	18 762	0	15 274	15 274			0
juillet		9 186	9 186	0	16 664	16 664			0
août				0	19 606	19 606			0
septembre	28	-4		-2 032	3 754	1722			0
Total	375 890	178 828	554 694	337 537	210 137	547 674	129 940	0	129 940
<i>Dont TAF betteraves</i>	<i>177 831</i>	<i>135 749</i>	<i>313 580</i>	<i>145 596</i>	<i>150 784</i>	<i>296 380</i>			

* Fin du régime des quotas sucre à compter du 1er oct 2017

Source : FranceAgriMer

Exportations de sucre des DOM par destination ... (1)

(en t de sucre blanc)

... depuis les Antilles

	ALL	BEL	BUL	CRO	ESP	GRE	IRL	ITA	PB	POL	POR	ROU	R. TCH	RU	SLN	METROP	DOM (2)	TOTAL UE	PT	TOTAL
Campagne 2007/08 (Oct 07 à Sept 08)	-	851	-	-	-	-	-	1 463	-	11 080	7 889	-	-	-	-	34 369	-	55 948	-	55 948
Campagne 2008/09 (Oct 08 à Sept 09)	-	257	-	-	-	-	-	1 394	-	-	-	-	-	24 790	-	21 666	-	48 462	-	48 462
Campagne 2009/10 (Oct 09 à Sept 10)	-	39	-	-	199	-	-	1 646	-	-	19 207	-	-	235	-	29 504	-	51 174	6	51 180
Campagne 2010/11 (Oct 10 à Sept 11)	1 073	840	20	-	425	-	-	1 869	-	-	-	-	-	1 501	-	38 830	-	44 558	15	44 573
Campagne 2011/12 (Oct 11 à Sept 12)	585	550	291	-	94	-	-	2 877	2 227	-	-	-	237	670	-	39 347	-	46 878	16	46 894
Campagne 2012/13 (Oct 12 à Sept 13)	197	715	279	-	80	-	-	2 426	-	-	-	-	78	293	-	31 401	-	35 469	13	35 482
Campagne 2013/14 (Oct 13 à Sept 14)	-	2 055	325	-	-	-	-	842	-	-	-	-	-	616	-	40 586	-	44 424	3	44 427
Campagne 2014/15 (Oct 14 à Sept 15)	-	1 960	240	-	180	160	-	33 311	-	-	6 503	-	100	156	-	3 501	-	46 111	-	46 111
Campagne 2015/16 (Oct 15 à Sept 16)	-	844	232	-	300	460	-	12 056	-	-	-	7 826	264	5 651	-	5 445	-	33 078	-	33 078
Campagne 2016/17 (Oct 16 à Sept 17)																				
- octobre 2016	-	-	-	-	-	20	-	-	-	-	-	-	-	-	-	75	-	95	-	95
- novembre "	-	-	20	-	20	-	-	59	-	-	-	-	-	-	-	281	-	380	-	380
- décembre "	-	20	106	-	40	82	-	-	-	-	-	-	-	-	-	703	-	951	-	951
- janvier 2017	-	40	-	-	41	-	-	-	-	-	-	-	-	-	-	740	-	821	-	821
- février "	-	40	63	-	60	-	-	-	-	-	-	-	-	-	-	569	-	732	-	732
- mars "	-	60	183	-	-	-	-	100	-	-	-	-	60	-	-	1 065	-	1 468	-	1 468
- avril "	-	120	-	-	-	141	-	-	-	-	-	-	-	12 007	-	188	-	12 456	-	12 456
- mai "	-	40	-	11 759	40	220	-	-	-	-	-	-	-	-	-	492	-	12 551	-	12 551
- juin "	-	40	23	-	80	60	-	360	-	-	-	-	6 500	-	-	243	-	7 306	-	7 306
- juillet "	-	40	-	-	80	480	-	9 959	-	-	-	-	-	-	-	408	-	10 967	-	10 967
- août "	-	-	20	-	180	180	-	200	-	-	-	-	-	-	-	41	-	621	-	621
- septembre "	-	-	-	-	-	-	-	-	-	200	-	-	-	-	-	147	-	347	-	347
Total	-	400	415	11 759	440	1 284	-	10 678	-	200	-	-	60	18 507	-	4 952	-	48 695	-	48 695
Campagne 2017/18 * (Oct 17 à Sept 18)																				
- octobre 2017	-	144	-	-	100	-	-	60	-	-	-	-	-	-	-	532	-	836	-	836
Total	-	144	-	-	100	-	-	60	-	-	-	-	-	-	-	532	-	836	-	836

... depuis la Réunion

Campagne 2007/08 (Oct 07 à Sept 08)	33 455	-	-	-	3 904	678	496	8 006	-	13 694	-	-	-	4 914	-	118 042	-	190 989	6	190 995
Campagne 2008/09 (Oct 08 à Sept 09)	3 707	472	23	-	3 528	582	1 036	8 259	-	44	94	11 554	-	4 910	-	118 301	-	152 510	6	152 516
Campagne 2009/10 (Oct 09 à Sept 10)	5 809	408	92	-	56 086	706	1 283	8 666	-	44	12 675	26 423	-	16 876	-	60 731	-	189 790	16	189 806
Campagne 2010/11 (Oct 10 à Sept 11)	5 505	686	137	-	53 260	1 113	1 458	9 695	-	44	112	22 328	-	38 662	-	42 371	648	176 019	-	176 019
Campagne 2011/12 (Oct 11 à Sept 12)	5 993	386	364	-	50 566	1 389	1 296	8 159	-	89	67	21 937	23	38 862	-	47 980	14	177 125	-	177 125
Campagne 2012/13 (Oct 12 à Sept 13)	14 658	-	137	-	53 458	1 470	928	8 148	540	89	-	9 750	204	37 357	-	54 808	14	181 561	8	181 569
Campagne 2013/14 (Oct 13 à Sept 14)	7 028	-	178	-	39 819	1 518	1 401	9 107	2 665	69	-	20 750	226	19 098	-	58 528	13	160 400	-	160 400
Campagne 2014/15 (Oct 14 à Sept 15)	19 395	-	246	-	39 196	1 355	1 342	8 543	236	44	10 920	28 276	293	23 711	-	52 944	15	186 516	-	186 516
Campagne 2015/16 (Oct 15 à Sept 16)	17 428	-	290	73	35 171	2 716	1 400	41 065	1 750	11 353	10 725	14 669	269	21 749	-	33 030	12	191 700	-	191 700
Campagne 2016/17 (Oct 16 à Sept 17)																				
- octobre 2016	1 736	-	45	49	911	137	107	13 184	-	536	-	-	45	-	-	8 481	-	25 231	-	25 231
- novembre "	1 351	-	22	-	482	45	107	618	-	107	-	-	45	-	-	3 087	-	5 864	-	5 864
- décembre "	644	-	-	49	10 887	69	215	1 165	215	-	-	-	-	-	-	2 141	2	15 387	-	15 387
- janvier 2017	159	-	45	-	707	69	-	1 004	215	579	-	11 700	45	-	-	1 782	2	16 307	-	16 307
- février "	894	-	22	-	10 104	98	-	10 160	215	323	-	-	67	-	-	1 363	-	23 246	-	23 246
- mars "	451	-	22	24	10 085	24	107	1 109	215	815	-	-	45	-	-	940	2	13 839	-	13 839
- avril "	388	-	23	-	11 197	25	242	1 060	-	-	-	-	-	-	-	1 777	-	14 712	-	14 712
- mai "	299	-	22	-	559	270	11	1 193	-	11 620	8 066	-	-	-	-	1 549	2	23 591	22	23 613
- juin "	163	-	115	50	442	50	88	578	-	308	-	-	92	-	-	2 023	-	3 909	-	3 909
- juillet "	183	-	-	-	22	160	129	502	322	257	-	-	22	-	-	43	-	1 640	-	1 640
- août "	1 124	-	115	-	2 171	285	132	452	-	25	-	-	69	418	22	1 603	-	6 416	-	6 416
- septembre "	322	-	22	-	1 422	68	-	1 157	322	644	-	35 100	45	-	21	10 897	3	50 023	-	50 023
Total	7 714	-	453	172	48 989	1 300	1 138	32 182	1 504	15 214	8 066	46 800	475	418	43	35 686	11	200 165	22	200 187
Campagne 2017/18 * (Oct 17 à Sept 18)																				
- octobre 2017	386	-	-	-	981	208	-	747	-	601	-	-	45	-	21	11 388	-	14 377	-	14 377
Total	386	-	-	-	981	208	-	747	-	601	-	-	45	-	21	11 388	-	14 377	-	14 377

* Première campagne post quotas sucre

(1) Seuls sont indiqués les Etats vers lesquels du sucre a été exporté depuis 2007/08.

(2) Y compris les échanges entre la Guadeloupe et la Martinique et vers la Guyane.

Sources : Douanes

Importations de sucre des DOM par origine ...(1)

(en t de sucre blanc)

... aux Antilles

	ALL	BEL	ESP	GRE	ITA	PB	RU	METROP	DOM (2)	Autres UE	TOTAL UE	PT	TOTAL
Campagne 2007/08 (Oct 07 à Sept 08)	-	-	-	-	-	15	-	12 787	390	-	13 192	62	13 254
Campagne 2008/09 (Oct 08 à Sept 09)	-	135	17	-	-	-	-	12 763	39	2	12 956	24	12 980
Campagne 2009/10 (Oct 09 à Sept 10)	16	44	14	-	-	25	-	12 789	60	116	13 064	42	13 106
Campagne 2010/11 (Oct 10 à Sept 11)	13	-	31	-	-	359	-	12 153	-	48	12 604	72	12 676
Campagne 2011/12 (Oct 11 à Sept 12)	16	-	65	-	-	243	-	11 041	354	15	11 734	39	11 773
Campagne 2012/13 (Oct 12 à Sept 13)	11	25	58	-	1	115	23	11 431	-	-	11 664	41	11 705
Campagne 2013/14 (Oct 13 à Sept 14)	35	-	8	-	-	52	-	11 567	103	-	11 765	83	11 848
Campagne 2014/15 (Oct 14 à Sept 15)	14	20	-	23	-	16	62	11 398	40	-	11 573	30	11 603
Campagne 2015/16 (Oct 15 à Sept 16)	14	-	2	-	-	15	28	11 135	-	-	11 194	26	11 220
Campagne 2016/17 (Oct 16 à Sept 17)													
- octobre 2016	-	-	-	-	-	2	-	962	-	-	964	2	966
- novembre "	5	-	1	-	-	1	-	999	-	-	1 006	1	1 007
- décembre "	-	-	-	-	-	-	-	1 036	-	-	1 037	26	1 063
- janvier 2017	-	-	1	-	-	1	-	906	-	-	908	-	908
- février "	21	3	1	-	-	1	-	793	-	-	819	1	820
- mars "	5	-	-	-	-	2	-	1 244	-	-	1 251	-	1 251
- avril "	-	1	25	-	-	2	-	630	-	-	658	1	659
- mai "	4	-	1	-	-	1	-	1 086	-	-	1 092	11	1 103
- juin "	-	-	1	-	-	2	-	1 011	-	-	1 014	2	1 016
- juillet "	1	-	1	-	-	2	-	700	-	-	704	-	704
- août "	4	2	-	-	-	2	-	817	-	2	827	2	829
- septembre "	-	-	-	-	-	89	-	803	-	-	892	2	894
Total	40	6	31	-	-	106	-	10 987	-	2	11 172	48	11 220
Campagne 2017/18 * (Oct 17 à Sept 18)													
- octobre 2017	-	1	-	-	-	2	-	978	-	-	981	-	981
Total	-	1	-	-	-	2	-	978	-	-	981	-	981

... à la Réunion

	ALL	BEL	ESP	GRE	ITA	PB	RU	METROP	DOM	Autres UE	TOTAL UE	PT	TOTAL
Campagne 2007/08 (Oct 07 à Sept 08)	-	64	7	-	1	1	-	786	-	-	859	2	861
Campagne 2008/09 (Oct 08 à Sept 09)	-	-	9	-	1	-	100	695	-	-	805	-	805
Campagne 2009/10 (Oct 09 à Sept 10)	-	-	10	-	-	-	-	1 566	-	-	1 576	3	1 579
Campagne 2010/11 (Oct 10 à Sept 11)	-	1	10	-	-	-	-	1 735	-	-	1 746	1	1 747
Campagne 2011/12 (Oct 11 à Sept 12)	-	-	-	-	-	-	-	1 272	-	-	1 272	1	1 273
Campagne 2012/13 (Oct 12 à Sept 13)	-	-	-	-	-	-	-	275	-	-	275	-	275
Campagne 2013/14 (Oct 13 à Sept 14)	-	-	-	-	-	-	-	357	-	-	357	-	357
Campagne 2014/15 (Oct 14 à Sept 15)	-	-	-	-	-	-	-	339	-	-	397	1	398
Campagne 2015/16 (Oct 15 à Sept 16)	-	-	-	-	-	-	22	470	-	-	492	6	498
Campagne 2016/17 (Oct 16 à Sept 17)													
- octobre 2016	-	-	-	-	-	-	-	36	-	-	36	-	36
- novembre "	-	-	-	-	-	-	-	23	-	-	23	2	25
- décembre "	-	-	-	-	-	-	-	71	-	-	71	-	71
- janvier 2017	-	-	-	-	-	-	-	6	-	-	6	-	6
- février "	-	-	-	-	-	-	-	14	-	-	14	1	15
- mars "	-	-	-	-	-	-	-	20	-	-	20	3	23
- avril "	-	-	-	-	-	-	-	29	-	-	29	1	30
- mai "	-	-	-	-	-	-	-	26	-	-	26	1	27
- juin "	-	-	-	-	-	-	-	23	-	-	23	10	33
- juillet "	-	-	-	-	-	-	-	43	-	-	43	-	43
- août "	-	-	-	-	-	-	-	29	-	-	29	-	29
- septembre "	-	-	-	-	-	-	-	34	-	-	34	-	34
Total	-	-	-	-	-	-	-	354	-	-	354	18	372
Campagne 2017/18 * (Oct 17 à Sept 18)													
- octobre 2017	-	-	-	-	-	-	-	39	-	-	39	-	39
Total	-	-	-	-	-	-	-	39	-	-	39	-	39

* Première campagne post quotas sucre

(1) Seuls sont indiqués les Etats depuis lesquels du sucre a été importé depuis 2007/08.

(2) Y compris les échanges entre la Guadeloupe, la Martinique et la Guyane.

Sources : Douanes

Exportations mensuelles (métropole comprise) de sucre des DOM par nature

Campagnes	17011110		17011190		17011290		17019100		17019910		17019990		17011390		17011490		17011410		Total		
	Reunion	Antilles	Reunion	Antilles	Reunion	Antilles	Reunion	Antilles	Reunion	Antilles	Reunion	Antilles	Reunion	Antilles	Reunion	Antilles	Reunion	Antilles	Reunion	Antilles	
2006/07																					
Total	101 920	83 531	97 872	6 787	0	122	0	122	0	125	1	0							199 792	90 566	
2007/08																					
Total	80 956	43 198	114 929	13 511	0	0	0	286	2	383	0	0							195 887	57 379	
2008/09																					
Total	79 630	45 181	72 874	3 486	0	12	0	23	0	2	2	38							152 506	48 742	
2009/10																					
Total	115 007	42 523	74 686	8 665	0	0	0	10	110	5	2	0							189 806	51 203	
2010/11																					
Total	101 059	35 549	73 698	9 021	0	0	0	0	1 254	2	4	2							176 015	44 573	
2011/12																					
Total	21 743	39	30 635	1 925	0	760	0	0	1 012	2	0	1	0	0	45 663	14 185	77 220	29 437	176 272	46 350	
2012/13																					
Total					0	23	0	0	8	2 355	0	1 837	0	0	75 214	8 578	105 131	22 472	180 353	35 265	
2013/14																					
Total					0	0	0	0	0	2 981	0	1 334	0	1	79 675	2 212	79 668	37 169	159 343	43 697	
2014/15																					
Total					0	0	8	0	1	2 340	2	3 880	2	0	77 190	644	107 954	38 482	185 157	45 346	
2015/16																					
Total					0	0	6	0	9	1 212	0	6 677	0	0	68 782	94	122 363	24 959	191 160	32 942	
2016/17																					
oct-16					0	0	0	0	0	40	0	40	0	3	13 433	12	11 798	0	25 231	95	
nov-16					0	0	0	0	0	0	0	40	0	0	5 865	339	0	0	5 865	379	
déc-16					0	0	0	0	0	81	0	826	0	1	5 635	43	9 750	0	15 385	951	
janv-17					0	0	0	0	0	364	0	457	0	0	4 605	0	11 700	0	16 305	821	
févr-17					0	0	0	0	0	272	0	123	0	1	3 745	337	19 500	0	23 245	733	
mars-17					0	0	0	0	0	664	0	755	0	1	4 088	48	9 750	0	13 838	1 468	
avr-17					0	0	0	0	0	185	0	261	0	1	4 594	2	9 750	11 707	14 344	12 156	
mai-17					0	0	0	0	0	480	0	300	0	1	4 334	12	19 278	11 759	23 612	12 552	
juin-17					0	0	0	0	0	280	0	523	0	3	3 811	1	0	6 338	3 811	7 145	
juil-17					0	0	0	0	0	128	0	1 080	0	0	1 641	0	0	9 759	1 641	10 967	
août-17					0	0	0	0	0	40	0	580	0	1	6 256	0	0	0	6 256	621	
sept-17					0	0	0	0	0	144	0	200	0	3	14 922	0	35 100	0	50 022	347	
Total					0	0	0	0	0	2 678	0	5 185	0	15	72 929	794	126 626	39 563	199 555	48 235	
2017/18																					
oct-17					0	0	0	0	0	84	0	748	0	4	14 377	0	0	0	14 377	836	
Total					0	0	0	0	0	84	0	748	0	4	14 377	0	0	0	14 377	836	

17011110 : Sucres de canne, bruts, sans addition d'aromatants ou de colorants, destinés à être raffinés

17011190 : Sucres de canne, bruts, sans addition d'aromatants ou de colorants (à l'excl. des sucres destinés à être raffinés)

17019100 : Sucres de canne ou de betterave, à l'état solide, additionnés d'aromatants ou de colorants

17019910 : Sucres blancs, sans addition d'aromatants ou de colorants, contenant, à l'état sec, en poids déterminé selon la méthode polarimétrique, 99,5% ou plus de saccharose

17019990 : Sucres de canne ou de betterave et saccharose chimiquement pur, à l'état solide (hors sucres bruts, sucres de canne ou de betterave additionnés d'aromatants ou de colorants ainsi que des sucres blancs)

Les nouveaux codes 17011390 et 17011490 se substituent au 17011190 à partir du 1er janvier 2012. Cela reste du sucre de canne non destiné à être raffiné.

Les nouveaux codes 17011310 et 17011410 se substituent au 17011110 à partir du 1er janvier 2012. Cela reste du sucre de canne destiné à être raffiné.

Source : Douanes

Importations mensuelles de sucre (métropole comprise) des DOM par nature (NC)

Campagnes	17011110		17011190		17011290		17019100		17019910		17019990		17011390		17011410		17011490		Total		
	Reunion	Antilles Guyane	Reunion	Antilles Guyane	Reunion	Antilles Guyane	Reunion	Antilles Guyane	Reunion	Antilles Guyane	Reunion	Antilles Guyane	Reunion	Antilles Guyane	Reunion	Antilles Guyane	Reunion	Antilles Guyane	Reunion	Antilles Guyane	
2006/07																					
Total	0	0	36	1 873	21	120	22	4	393	12 726	193	1 402							663	16 125	
2007/08																					
Total	0	0	27	522	0	26	32	0	567	11 336	234	284							860	12 168	
2008/09																					
Total	0	410	55	489	12	77	47	1	577	10 705	113	238							803	11 920	
2009/10																					
Total	0	0	32	350	3	114	39	11	1 268	9 951	201	673							1 579	12 002	
2010/11																					
Total	0	0	18	536	21	123	37	34	733	10 323	916	303							1 747	12 675	
2011/12																					
Total	0	0	13	451	1	271	29	43	1 075	10 381	121	198	3	364	0	0	28	63	1 270	11 771	
2012/13																					
Total					4	205	19	39	106	10 365	139	211	0	705	0	0	4	177	271	11 703	
2013/14																					
Total					3	1 258	32	29	125	9 851	190	268	4	428	0	0	3	11	356	11 845	
2014/15																					
Total					11	149	20	53	190	9 794	178	1 227	0	127	0	0	1	251	400	11 601	
2015/16																					
Total					23	18	35	32	174	10 182	258	634	0	0	0	0	9	354	498	11 220	
2016/17																					
oct-16					0	0	1	6	26	910	9	26	0	0	0	0	0	25	36	967	
nov-16					0	0	8	3	3	877	14	106	0	0	0	0	0	22	25	1 008	
déc-16					0	0	4	4	14	952	43	39	0	0	0	0	9	69	70	1 064	
janv-17					0	0	1	2	1	793	4	112	0	0	0	0	0	2	6	909	
févr-17					0	0	2	7	3	683	9	101	0	0	0	0	0	30	14	821	
mars-17					3	0	3	31	2	1 132	14	41	0	0	0	0	0	46	22	1 250	
avr-17					3	0	3	4	12	629	12	23	0	0	0	0	0	2	30	658	
mai-17					6	0	3	5	6	990	10	40	10	0	0	0	1	66	36	1 101	
juin-17					6	0	2	2	1	940	15	29	0	0	0	0	1	43	25	1 014	
juil-17					0	0	3	2	20	613	20	67	0	0	0	0	1	22	44	704	
août-17					6	0	2	2	6	697	13	85	0	0	0	0	1	43	28	827	
sept-17					2	0	3	1	3	805	24	42	0	0	0	0	2	46	32	894	
Total					26	0	35	69	97	10 021	187	711	10	0	0	0	15	416	368	11 217	
2017/18																					
oct-17					4	1	4	2	6	913	22	43	0	0	0	0	4	22	40	981	
Total					4	1	4	2	6	913	22	43	0	0	0	0	4	22	40	981	

17011110 : Sucres de canne, bruts, sans addition d'aromatizants ou de colorants, destinés à être raffinés

17011190 : Sucres de canne, bruts, sans addition d'aromatizants ou de colorants (à l'excl. des sucres destinés à être raffinés)

17011290 : Sucres de betterave, bruts, sans addition d'aromatizants ou de colorants (à l'excl. des sucres destinés à être raffinés)

17019100 : Sucres de canne ou de betterave, à l'état solide, additionnés d'aromatizants ou de colorants

17019910 : Sucres blancs, sans addition d'aromatizants ou de colorants, contenant, à l'état sec, en poids déterminé selon la méthode polarimétrique, 99,5% ou plus de saccharose

17019990 : Sucres de canne ou de betterave et saccharose chimiquement pur, à l'état solide (hors sucres bruts, sucres de canne ou de betterave additionnés d'aromatizants ou de colorants ainsi que des sucres blancs)

Les nouveaux codes 17011390 et 17111490 se substituent au 17011190 à partir du 1er janvier 2012. Cela reste du sucre de canne destiné à être raffiné.

Les nouveaux codes 17011310 et 17111410 se substituent au 17011110 à partir du 1er janvier 2012. Cela reste du sucre de canne non destiné à être raffiné.

V– Les échanges de sucre en l'état

Importations françaises de sucre en provenance des pays de l'UE (1)

(en t de sucre blanc)

	ALL	AUT	BUL	DK	ESP	EST	FIN	GRE	HON	HR (CRO)	IRL	ITA	LIT	PB	POL	POR	ROU	RTCH	RU	SLQ	SUE	UEBL	TOTAL (2)
Campagne 2008/09 (Octobre 08 à Sept 09)	60 191	1	-	16	46 515	-	-	85	-	-	-	9 449	-	23 001	534	5 099	-	3 682	37 190	455	191	33 787	220 196
Campagne 2009/10 (Octobre 09 à Sept 10)	70 559	-	-	23	78 000	-	-	-	5	-	-	10 736	-	22 385	266	4 867	-	3 681	18 465	915	186	33 996	244 084
Campagne 2010/11 (Octobre 10 à Sept 11)	74 362	5	19	30	84 529	-	65	2	41	-	132	2 760	-	23 566	80	3 584	-	3 271	15 077	1 192	230	32 986	243 951
Campagne 2011/12 (Octobre 11 à Sept 12)	92 746	-	-	11	69 581	-	-	1 873	-	-	-	3 264	-	21 467	630	384	-	2 544	16 179	1 913	212	26 730	237 534
Campagne 2012/13 (Octobre 12 à Sept 13)	120 355	-	-	14	35 869	-	-	1	-	-	-	3 461	-	15 219	16 650	441	-	2 772	12 271	1 214	158	33 187	241 612
Campagne 2013/14 (Octobre 13 à Sept 14)	75 407	-	-	53	51 944	-	24	49	-	24	859	5 737	-	14 430	1 110	2 036	-	2 460	29 239	2 020	150	44 422	229 964
Campagne 2014/15 (Octobre 14 à Sept 15)	84 602	1	-	142	55 355	-	7	45	-	-	2	5 541	-	21 545	383	529	-	2 119	33 802	2	2	34 831	238 908
Campagne 2016/17 (Octobre 16 à Sept 17)																							
- octobre 2016	11 521	-	-	-	6 758	-	-	-	-	-	-	519	-	1 262	264	80	-	171	1 746	2	-	3 746	26 069
- novembre "	12 442	-	-	23	4 414	-	-	-	-	-	1	666	-	1 493	4	82	-	413	1 655	1	-	2 913	24 107
- décembre "	10 791	-	-	161	4 377	-	-	-	-	-	-	675	-	1 592	60	180	-	171	1 342	-	-	3 243	22 592
- janvier 2017	23 495	1	-	1	3 194	-	-	-	-	-	-	373	-	1 505	1	64	30	151	1 425	2	-	2 803	33 045
- février "	9 081	-	-	27	3 400	-	-	-	-	-	-	371	-	1 319	30	81	-	54	1 099	6	-	3 015	18 483
- mars "	7 702	-	-	52	4 102	-	-	-	-	-	1	976	-	1 738	115	58	-	66	1 391	-	-	3 046	19 247
- avril "	5 607	-	-	-	3 702	-	-	-	-	-	-	566	-	1 326	60	117	-	64	1 231	-	-	2 801	15 474
- mai "	6 769	-	-	25	5 470	-	-	-	-	-	-	511	-	1 801	59	103	30	49	1 365	-	-	3 022	19 204
- juin "	6 349	2	-	141	6 754	-	-	-	-	-	-	422	-	1 476	32	29	-	176	1 345	1	-	2 958	19 685
- juillet "	3 214	-	-	23	7 125	-	11	-	-	-	-	383	-	1 111	-	65	-	111	1 653	-	2	3 279	16 977
- août "	8 772	-	-	23	4 492	-	-	-	-	-	1	459	-	1 668	-	98	-	306	1 980	-	-	2 566	20 365
- septembre "	7 394	-	-	-	4 074	-	-	-	-	-	-	455	-	1 631	3	317	-	328	1 982	-	-	3 606	19 790
Total	113 137	3	-	476	57 862	-	11	-	-	-	3	6 376	-	17 922	628	1 274	60	2 060	18 214	12	2	36 998	255 038
Campagne 2017/18 (Octobre 17 à Sept 18)																							
- octobre 2017	8 352	1	18	23	3 124	-	-	-	-	-	1	415	-	1 804	60	247	-	233	1 967	-	-	2 786	19 031
Total	8 352	1	18	23	3 124	-	-	-	-	-	1	415	-	1 804	60	247	-	233	1 967	-	-	2 786	19 031

(1) Seuls sont indiqués les Etats membres en provenance desquels du sucre a été importé depuis 2004/05.

(2) Total des pays adhérents à l'UE au cours de la période considérée.

Source : Douanes

Exportations françaises de sucre vers les pays de l'UE (1)

(en t de sucre blanc)

	ALL	AUT	BUL	CHY	DK	ESP	EST	FIN	GR	HON	HR (CRO)	IRL	ITA	LIT	MAL	PB	POL	POR	ROU	R. TCH	RU	SLQ	SLN	SUE	UEBL	TOTAL	
Campagne 2008/09 (Oct 08 à Sept 09) <i>dont DOM</i>	259 489 3 702	4 461	37 23	3 009	3 503	412 831 3 526	1	24	47 986 580	6 448		32 809 1035	416 395 9 651	3	20	41 394	28 040 45	7 318 94	11 838 11 554	233	178 275 29 698	-	190	887	177 383 728	1 632 574 60 636	
Campagne 2009/10 (Oct 09 à Sept 10) <i>dont DOM</i>	314 145 5 808	2 087	202 90	1 640	9 938	417 368 56 284	23	29	25 337 703	130		31 217 1 281	388 896 10 313	2	143	39 850	9 919 536	32 626 90	29 460 26 423	357	283 241 17 110	47	193	1 647	285 997 447	1 874 494 119 085	
Campagne 2010/11 (Oct 10 à Sept 11) <i>dont DOM</i>	290 553 6 577	24 479	164 155	1 698	19 048	379 008 53 684	-	26	72 542 1 111	497		28 447 1 459	436 315 11 562	2	241	39 998	39 148 45	19 512 112	27 804 22 328	984	294 957 40 162	-	207	1 720	208 304 1 527	1 885 654 138 722	
Campagne 2011/12 (Oct 11 à Sept 12) <i>dont DOM</i>	303 618 6 546	28 943	790 651	2 565	18 826	282 725 50 099	1	30	88 266 1 382	3 064		30 410 1 287	410 597 10 969	576	260	48 901	10 423 90	2 085 67	27 412 21 937	4 946 257	273 111 39 492	-	2 132	1 905	319 472 933	1 861 059 135 917	
Campagne 2012/13 (Oct 13 à Septembre 13) <i>dont DOM</i>	273 097 14 821	6 580	1 433 414	1 358	7 685	248 256 52 971	-	38	71 448 1 459	638	-	26 621 922	368 457 10 522	1 625	183	30 109	10 367 90	3 974	9 858 9 750	1 545 280	251 340 37 319	1 224	1 189	1 140	183 856 715	1 502 021 129 799	
Campagne 2013/14 (Oct 13 à Septembre 14) <i>dont DOM</i>	204 576 14 821	927	750 414	1 246	15 079	287 575 52 971	-	37	85 154 1 459	1 867	345 0	24 099 922	403 693 10 522	658	-	28 365	17 569 90	2 423	25 273 9 750	1 712 280	212 386 37 319	71	656	3 733	147 961 715	1 466 155 129 799	
Campagne 2014/15 (Oct 14 à Septembre 15) <i>dont DOM</i>	250 863 18 995	549	580 487	1 077	23 250	456 336 38 787	-	599	66 899 1 502	759	71	39 662 1 330	426 926 41 207	24	-	33 298	16 052 44	18 579 17 261	38 800 28 275	1 630 392	304 314 23 845	93	209	3 490	234 180 1 960	1 918 241 174 321	
Campagne 2015/16 (Oct 15 à Septembre 16) <i>dont DOM</i>	203 350 15 087	608	567 501	565	4 738	409 332 33 683	1	211	79 701 3 072	1 042	87	36 314 1 330	424 771 41 931	35	30	30 994	12 963 10 774	11 109 10 725	23 449 22 494	2 009 488	302 567 27 260	99	897	2 436	308 183 844	1 856 058 169 712	
Campagne 2016/17 (Oct 16 à Septembre 17)																											
- octobre 2016	18 652	35	45	101	239	33 541	-	-	3 976	54	49	2 055	45 153	-	-	1 574	690	50	155	314	24 284	44	26	33	32 236	163 306	
- novembre "	18 123	7	45	300	214	43 019	-	5	3 267	59	-	3 328	34 654	-	96	2 934	135	88	30	321	27 854	92	25	107	27 292	161 995	
- décembre "	15 455	5	2 168	280	305	47 655	-	3	6 556	72	49	1 482	32 876	-	96	1 757	124	72	39	380	18 176	47	3	72	29 747	157 419	
- janvier 2017	17 251	53	46	-	24	25 027	-	8	3 032	269	-	2 646	22 217	-	272	2 912	655	193	11 750	782	20 579	70	24	-	24 069	131 879	
- février "	16 243	39	88	41	24	35 562	-	-	763	235	-	2 877	37 577	1	88	3 294	344	242	72	1 740	19 835	48	1	-	16 198	135 312	
- mars "	17 316	52	2 005	-	-	37 996	-	1	1 995	385	24	3 183	32 732	-	196	3 029	888	295	73	1 179	27 174	48	25	5	17 231	145 832	
- avril "	14 897	30	1 826	-	25	31 791	-	1	5 493	444	-	3 802	24 325	-	264	2 966	46	447	54	640	34 921	94	25	-	23 690	145 781	
- mai "	15 383	51	2 160	-	2	28 045	1	-	2 782	392	11 778	3 956	29 489	-	308	3 989	11 721	8 867	49	1 056	26 931	47	26	1	28 530	175 564	
- juin "	17 953	31	1 989	20	24	22 272	1	-	3 032	504	49	4 446	29 427	-	110	3 317	896	1 044	52	1 247	33 368	46	2	6	31 375	151 211	
- juillet "	18 678	61	1 152	21	25	18 161	1	-	11 388	323	-	4 840	41 199	-	330	2 392	380	242	-	745	25 889	24	-	-	28 040	153 892	
- août "	21 156	97	707	-	4	19 701	-	-	3 989	96	33	5 022	27 518	-	-	2 224	136	284	-	796	27 651	24	23	10	28 323	137 794	
- septembre "	14 478	325	618	-	24	19 330	-	-	2 330	65	48	5 067	32 748	-	86	1 662	1 002	357	36 049	836	22 552	95	23	4	31 893	169 592	
Total	205 585	786	12 849	763	910	362 100	3	18	48 603	2 898	12 030	42 704	389 915	1	1 846	32 050	17 017	12 181	48 323	10 036	309 214	679	203	238	318 624	1 829 577	
<i>dont DOM</i>	7 714		868			49 429			2 584			1 138	43 005			1 504	15 414	8 066	46 800	535	18 925	43			400	196 425	
Campagne 2017/18 (Oct 17 à Septembre 18)																											
- octobre 2017	12 874	52	1 652	200	1	46 490	1	-	4 357	110	-	3 076	50 698	-	1	18 987	730	260	5 494	917	30 071	24	23	7	42 187	218 212	
Total	12 874	52	1 652	200	1	46 490	1	-	4 357	110	-	3 076	50 698	-	1	18 987	730	260	5 494	917	30 071	24	23	7	42 187	218 212	
<i>dont DOM</i>	386					1 081			208				807				601			45		21			144	3 293	

Importations françaises de sucre des pays tiers par pays d'origine en 2016/17 et 2017/18

(en t de sucre blanc)

	Total Du 1.10.2015 Au 30.09.2016	juillet 2017	août 2017	septembre 2016	Total Du 1.10.2016 30.09.2017	octobre 2017	Total Du 1.10.2017 31.10.2018
En provenance des ACP et Inde							
- Côte d'Ivoire	-	-	-	-	-	-	-
- Inde	1 542	39	25	23	519	144	144
- Madagascar	118	-	-	-	-	15	15
- Malawi	184	-	-	-	-	-	-
- Mozambique	-	-	-	-	-	-	-
- Ile Maurice	14 678	1 578	2 366	2 736	21 432	1 782	1 782
- Swaziland	3 075	-	293	-	1 780	-	-
- Zambie	-	-	-	-	-	-	-
- Zimbabwe	-	-	-	-	-	-	-
	19 597	1 617	2 684	2 759	23 731	1 941	1 941
<i>dont sucre blanc :</i>	14 887	1 544	1 917	2 575	18 795	1 491	1 491
En provenance d'autres pays							
- Afrique du Sud	2 319	549	245	197	2 702	347	347
- Algérie	11 975	1 549	1 822	3 291	22 089	2 043	2 043
- Argentine	1 435	34	-	272	1 265	797	797
- Brésil	13 877	1 103	1 052	841	16 246	1 468	1 468
- Burkina Faso	-	-	-	-	-	-	-
- Canada	-	-	-	2	3	-	-
- Chine	133	1	3	1	111	34	34
- Colombie	4 301	448	136	568	3 978	450	450
- Corée du Sud	7	-	-	-	-	-	-
- Costa Rica	724	43	39	208	683	-	-
- Cuba	55	23	4	24	196	24	24
- Egypte	3 024	-	-	-	-	-	-
- Emirats Arabes Unis	7 359	-	1	1	726	1	1
- Equateur	15	-	-	-	19	-	-
- Etats-Unis	78	12	4	10	113	1	1
- Guatemala	246	-	-	-	96	-	-
- Israel	5	-	-	-	5	-	-
- Japon	-	-	-	-	1	-	-
- Maroc	123	81	52	2	464	-	-
- Mauritanie	25	-	-	-	-	-	-
- Mexique	-	-	-	-	-	-	-
- Nouvelle Guinée Papouasie	63	-	-	-	21	-	-
- Pakistan	-	-	-	-	-	-	-
- Panama	-	-	-	-	2	-	-
- Paraguay	1 655	256	77	30	1 641	138	138
- Pérou	219	16	16	-	312	-	-
- Philippines	216	41	35	41	343	23	23
- République Dominicaine	-	-	-	-	1	-	-
- Sri Lanka	-	-	-	-	-	-	-
- Suisse	29	1	-	1	10	-	-
- Surinam	10	-	2	2	8	-	-
- Taiwan	-	-	-	-	-	-	-
- Thaïlande	7 470	956	652	972	5 939	1 076	1 076
- Togo	-	-	-	-	-	-	-
- Tunisie	-	-	-	-	22	-	-
- Turquie	3	-	-	-	-	-	-
- Vietnam	9	-	-	-	-	-	-
	55 375	5 113	4 140	6 463	56 996	6 402	6 402
<i>dont sucre blanc :</i>	47 877	4 240	3 757	6 015	49 392	5 925	5 925
- Origine non déterminée	12	0	2	2	26	2	2
Divers (1)	-27	-	-	-	-	-	-
Total général	74 957	6 730	6 826	9 224	80 753	8 345	8 345
<i>dont sucre blanc :</i>	62 764	5 784	5 676	8 590	68 199	7 416	7 416

(1) Les quantités négatives sur cette ligne proviennent d'un retranchement des quantités importées en perfectionnement actif.

Source : Douanes

Importations françaises de sucre des pays tiers par pays d'origine de 2014/15 à 2016/17

(en t de sucre blanc)

	2014/15 de 10/2014 à 09/2015	2015/16 de 10/2015 à 09/2016	2016/17											2016/17 de 10/2016 à 09/2017	
			octobre 2016	novembre 2016	décembre 2016	janvier 2017	février 2017	mars 2017	avril 2017	mai 2017	juin 2017	juillet 2017	août 2017		septembre 2017
EN PROVENANCE DES ACP ET INDE															
- Côte d'Ivoire	2	-	-	-	-	-	-	-	-	-	-	-	-	-	-
- Guyana	-	-	-	-	-	-	-	-	-	-	-	-	-	-	-
- Inde	2 012	1 542	142	26	70	70	-	-	11	26	87	39	25	23	519
- Madagascar	15	118	-	-	-	-	-	-	-	-	-	-	-	-	-
- Malawi	61	184	-	-	-	-	-	-	-	-	-	-	-	-	-
- Mozambique	23 140	-	-	-	-	-	-	-	-	-	-	-	-	-	-
- Ile Maurice	4 775	14 678	1 874	1 364	1 366	1 367	1 351	2 229	1 904	2 041	1 256	1 578	2 366	2 736	21 432
- Swaziland	-	3 075	280	-	516	-	-	-	335	-	356	-	293	-	1 780
- Zambie	-	-	-	-	-	-	-	-	-	-	-	-	-	-	-
- Zimbabwe	45 576	-	-	-	-	-	-	-	-	-	-	-	-	-	-
	75 581	19 597	2 296	1 390	1 952	1 437	1 351	2 229	2 250	2 067	1 699	1 617	2 684	2 759	23 731
<i>dont sucre blanc :</i>	2 685	14 887	2 216	1 123	1 462	1 058	1 027	1 953	1 444	1 568	908	1 544	1 917	2 575	18 795
EN PROVENANCE D'AUTRES PAYS															
- Afrique du Sud	2 370	2 319	168	48	170	420	50	127	225	253	250	549	245	197	2 702
- Algérie	5 055	11 975	1 565	638	704	1 782	1 986	2 844	1 766	1 844	2 298	1 549	1 822	3 291	22 089
- Argentine	324	1 435	58	34	96	63	136	-	189	35	348	34	-	272	1 265
- Australie	-	-	-	-	-	-	-	-	-	-	-	-	-	-	-
- Barbades	-	-	-	-	-	-	-	-	-	-	-	-	-	-	-
- Bosnie Herzegovine	-	-	-	-	-	-	-	-	-	-	-	-	-	-	-
- Brésil	7 235	13 877	2 718	2 758	1 274	1 472	565	960	948	1 709	846	1 103	1 052	841	16 246
- Chine	126	133	1	-	-	4	17	22	2	31	29	1	3	1	111
- Colombie	3 466	4 301	858	354	429	46	165	113	183	370	308	448	136	568	3 978
- Corée du Sud	6	7	-	-	-	-	-	-	-	0	0	-	-	-	-
- Costa Rica	693	724	19	19	58	38	5	89	19	44	102	43	39	208	683
- Cuba	-	55	2	38	-	-	25	-	10	23	47	23	4	24	196
- Egypte	-	3 024	0	-	-	-	-	-	-	-	-	-	-	-	-
- Emirats Arabes Unis	22	7 359	0	720	-	1	-	-	2	1	-	1	1	1	726
- Equateur	6	15	-	-	-	10	-	-	-	9	-	-	-	-	19
- Etats-Unis	48	78	4	3	9	20	1	12	4	22	12	12	4	10	113
- Guatemala	-	246	96	-	-	-	-	-	-	-	-	-	-	-	96
- Israël	6	5	-	-	-	-	-	5	-	-	-	-	-	-	5
- Japon	1	-	-	-	-	-	1	-	-	-	-	-	-	-	1
- Malaisie	-	-	-	-	-	-	-	-	-	-	-	-	-	-	-
- Maroc	192	123	1	6	106	33	3	2	121	30	27	81	52	2	464
- Mauritanie	32	25	-	-	-	-	-	-	-	-	-	-	-	-	-
- Mexique	-	-	-	-	-	-	-	-	-	-	-	-	-	-	-
- Nouvelle Guinée Papouasie	21	63	-	-	-	21	-	-	-	-	-	-	-	-	21
- Pakistan	-	-	-	-	-	-	-	-	-	-	-	-	-	-	-
- Panama	-	-	-	-	-	-	-	-	-	-	2	-	-	-	2
- Paraguay	700	1 655	66	51	140	54	104	188	236	300	139	256	77	30	1 641
- Pérou	202	219	36	16	16	17	33	34	51	10	67	16	16	-	312
- Philippines	134	215	23	12	28	23	-	41	30	29	40	41	35	41	343
- République Dominicaine	-	-	1	-	-	-	-	-	-	-	-	-	-	-	1
- Sierra Leone	-	-	-	-	-	-	-	-	-	-	-	-	-	-	-
- Sri Lanka	1	-	-	-	-	-	-	-	-	-	-	-	-	-	-
- Suisse	4	29	1	-	1	-	1	1	1	1	2	1	-	1	10
- Surinam	11	10	-	1	1	-	1	-	1	-	-	-	2	2	8
- Taiwan	-	-	-	-	-	-	-	-	-	-	-	-	-	-	-
- Thaïlande	9 001	7 470	166	7	34	32	404	654	746	209	1 107	956	652	972	5 939
- Tunisie	21	-	-	-	-	-	22	-	-	-	-	-	-	-	22
- Turquie	-	3	-	-	-	-	-	-	-	-	-	-	-	-	-
- Vietnam	-	9	-	-	-	-	-	-	-	-	-	-	-	-	-
	29 677	55 374	5 783	4 705	3 066	4 036	3 519	5 092	4 533	4 912	5 634	5 113	4 140	6 463	56 996
<i>dont sucre blanc :</i>	23 173	47 877	4 930	4 016	2 409	3 139	3 265	4 414	4 038	4 296	4 873	4 240	3 757	6 015	49 392
- Origine non encore déterminée	12	12	2	-	11	-	-	5	2	-	4	-	2	-	26
Divers (1)	-334	-27	-	-	-	-	-	-	-	-	-	-	-	-	-
Total général	104 936	74 956	8 079	6 095	5 029	5 473	4 870	7 326	6 785	6 979	7 337	6 730	6 826	9 222	80 753
<i>dont sucre blanc :</i>	25 859	62 764	7 146	5 139	3 881	4 197	4 292	6 367	5 482	5 864	5 781	5 784	5 676	8 590	68 199

(1) Les quantités négatives sur cette ligne proviennent d'un retranchement des quantités importées au titre du perfectionnement actif.

Source : Douanes

**Exportations françaises de sucre vers les pays tiers
par pays de destination en 2016/17 et 2017/18 (1)**

(en t de sucre blanc)

	Total du 1.10.2015 30.09.2016	juillet 2017	août 2017	septembre 2017	Total du 1.10.2016 30.09.2017	octobre 2017	Total du 1.10.2017 31.10.2017
Afrique							
Afrique du Nord :							
- Algérie	36 988	20	1 146	63	31 921	1 162	1 162
- Egypte	1 944	6 024	2 917	11 772	42 763	14 236	14 236
- Libye	30 838	-	-	-	3 013	-	-
- Maroc	148	50	18	-	190	16	16
- Tunisie	700	64	29	78	683	110	110
	70 618	6 158	4 110	11 913	78 570	15 524	15 524
<i>dont sucre brut :</i>	103	10	7	0	113	0	0
Afrique Occidentale :							
- Bénin	5 302	325	151	238	6 706	811	811
- Burkina Faso	4 968	-	-	-	5 638	-	-
- Côte-d'Ivoire	4	-	-	-	46	-	-
- Gambie	308	-	-	-	863	-	-
- Ghana	6 749	2 136	4 081	1 866	16 331	6 122	6 122
- Guinée	1 537	220	-	220	2 868	1	1
- Libéria	198	-	22	22	154	-	-
- Mali	335	4 000	8 486	-	12 820	-	-
- Mauritanie	45	-	-	-	7 546	20 000	20 000
- Niger	6 181	438	-	-	5 473	-	-
- Nigéria	-	-	-	-	-	-	-
- Sénégal	9 552	342	425	565	14 040	2	2
- Sierra Léone	215	-	43	-	19 388	8 500	8 500
- Soudan	-	-	-	-	20 000	-	-
- Tchad	17	-	2	-	14	-	-
- Togo	5 297	1 201	588	329	4 599	1	1
	40 708	8 662	13 798	3 240	116 486	35 437	35 437
<i>dont sucre brut :</i>	23	0	3	0	19	1	1

(1) Il s'agit des quantités de sucre dédouanées vers un pays tiers au départ de France, à l'exclusion des dédouanements effectués en Belgique.

Source : Douanes

**Exportations françaises de sucre vers les pays tiers
par pays de destination en 2016/17 et 2017/18 (1)**

	(en t de sucre blanc)				(en t de sucre blanc)		
	Total du 1.10.2015 30.09.2016	juillet 2017	août 2017	septembre 2017	Total du 1.10.2016 30.09.2017	octobre 2017	Total du 1.10.2017 31.10.2017
Afrique Centrale Orientale et Australe :							
- Afrique du Sud & Lesotho	10 003	-	-	-	136	-	-
- Angola	-	-	-	-	-	-	-
- Cameroun	14 030	2 327	2 302	736	19 797	5 418	5 418
- République Centrafricaine	3	-	1	-	3	1	1
- Comores	4	-	1	-	4	1	1
- Congo (Rep)	6	-	-	-	4	1	1
- Djibouti	40	-	1	-	62	16	16
- Erythrée/Ethiopie/Somalie	-	-	-	-	155	-	-
- Gabon	1 304	-	-	-	1 119	3	3
- Guinée équatoriale	1 131	65	109	153	2 282	72	72
- Kenya	-	-	-	-	115	897	897
- Madagascar	11	-	-	1	9	6	6
- Ouganda	-	-	-	-	-	506	506
- Tanzanie	2 021	-	528	-	2 933	1 800	1 800
	28 553	2 392	2 942	890	26 619	8 721	8 721
<i>dont sucre brut :</i>	7	0	1	0	7	4	4
Amériques							
- Antilles néerlandaises	-	-	-	-	-	-	-
- Brésil	10	-	-	-	1	-	-
- Canada	306	271	17	13	454	28	28
- Chili	20	-	-	20	58	-	-
- Dominique	-	-	-	-	-	-	-
- Etats-Unis	224	49	17	15	253	21	21
- Haïti	-	-	-	-	-	10 900	10 900
- Mexique	3	-	-	-	2	-	-
- Surinam	-	-	-	-	230	-	-
	563	320	34	48	998	10 949	10 949
<i>dont sucre brut :</i>	189	20	14	26	177	16	16

**Exportations françaises de sucre vers les pays tiers
par pays de destination en 2016/17 et 2017/18 (1)**

	(en t de sucre blanc)				(en t de sucre blanc)		
	total du 1.10.2015 30.09.2016	juillet 2017	août 2017	septembre 2017	total du 1.10.2016 30.09.2017	octobre 2017	total du 1.10.2017 31.10.2017
Asie							
Asie occidentale							
- Arabie Saoudite	3 639	130	240	355	3 291	2 285	2 285
- Bahreïn	16	-	230	-	467	-	-
- Cisjordanie	3 396	805	-	-	1 150	-	-
- Emirats Arabes Unis	6 650	19	1 116	16	10 553	17	17
- Irak	22	-	-	-	-	-	-
- Iran	-	-	-	-	-	-	-
- Israël	26 317	1 183	2 157	1 095	25 265	3 133	3 133
- Jordanie	1 472	1	48	44	839	20	20
- Koweït	2 359	253	230	-	2 087	7	7
- Liban	8 349	470	1 280	1 426	19 584	5 173	5 173
- Qatar	1	-	-	1	2	-	-
- Oman	-	-	-	-	92	-	-
- Syrie	6 348	460	-	2 016	3 976	2 520	2 520
- Yémen	-	-	-	-	-	-	-
	58 569	3 321	5 301	4 953	67 306	13 155	13 155
<i>dont sucre brut :</i>	36	2	0	2	34	4	4
Autres pays d'Asie :							
- Bangladesh	11	20	20	20	482	40	40
- Brunéi	-	-	-	-	-	-	-
- Chine	-	-	-	-	-	-	-
- Corée	302	17	29	34	1 462	1	1
- Hong-Kong	30	7	5	-	39	5	5
- Inde	79	3	12	-	65	-	-
- Japon	454	39	47	34	423	33	33
- Kirgizstan	-	-	-	-	-	-	-
- Malaisie	9	-	7	-	30	-	-
- Maldives	7	-	3	-	7	-	-
- Pakistan	2	-	-	-	80	-	-
- Philippines	3	-	-	-	4	-	-
- Singapour	17	319	-	301	1 946	7	7
- Sri Lanka	10 919	-	-	-	4 600	552	552
- Taïwan	26	3	-	-	25	3	3
- Thaïlande	9	-	-	-	-	1	1
- Turkménistan, Viêt-Nam et cambodge	80	-	-	17	90	-	-
	11 948	408	123	406	9 253	642	642
<i>dont sucre brut :</i>	205	20	19	6	210	13	13
Australie et Océanie							
- Australie	35	4	1	-	32	1	1
- Fidji	-	-	-	-	-	-	-
- Nouvelle Calédonie	365	23	36	16	357	22	22
- Nouvelle Zélande	-	-	1	1	24	-	-
- Polynésie française / Wallis	87	2	11	19	105	2	2
	487	29	49	36	518	25	25
<i>dont sucre brut :</i>	57	1	11	7	83	3	3

**Exportations françaises de sucre vers les pays tiers
par pays de destination en 2016/17 et 2017/18 (1)**

	(en t de sucre blanc)				(en t de sucre blanc)		
	Total du 1.10.2015 30.09.2016	juillet 2017	août 2017	septembre 2017	Total du 1.10.2016 30.09.2017	octobre 2017	Total du 1.10.2017 31.10.2017
Europe (hors UE)							
- Andorre	1 216	113	67	93	1 128	77	77
- Azerbaïdjan	7	-	6	-	6	-	-
- Bosnie Herzegovine	153	22	-	43	174	-	-
- Géorgie	1 269	5 889	1	48	7 483	1 008	1 008
- Islande	-	-	-	-	-	-	-
- Kosovo	-	-	-	-	-	-	-
- Macédoine	-	-	-	-	-	-	-
- Monténégro	-	-	-	-	-	-	-
- Norvège	76	-	10	22	81	-	-
- Ouzbékistan	-	-	-	-	-	-	-
- Russie	174	27	-	25	109	1	1
- Serbie	-	-	-	-	-	-	-
- Suisse	52 341	2 397	2 560	2 024	19 238	1 332	1 332
- Turquie	27 385	15 052	45	22	26 039	21	21
- Ukraine	44	1	12	-	70	-	-
	82 665	23 501	2 701	2 277	54 328	2 439	2 439
<i>dont sucre brut :</i>	125	17	9	15	144	15	15
- Autres destinations non déterminées	7	1	0	1	48	1	1
Divers (1)	-91	0	0		0		0
Total général	294 027	44 792	29 058	23 764	354 126	86 893	86 893
<i>dont sucre brut :</i>	748	70	64	56	788	56	56

(1) Les quantités négatives sur cette ligne proviennent d'un retranchement des quantités exportées au titre du perfectionnement actif.

Exportations françaises de sucre vers les pays tiers
par pays de destination de 2014/15 à 2016/17 (1)

(en t de sucre blanc)

	2014/15 de 10/2014 à 09/2015	2015/16 de 10/2015 à 09/2016	2016/17											2016/17 de 10/2016 à 09/2017	
			octobre 2016	novembre 2016	décembre 2016	janvier 2017	février 2017	mars 2017	avril 2017	mai 2017	juin 2017	juillet 2017	août 2017		septembre 2017
Afrique															
Afrique du Nord :															
- Algérie	91 830	36 988	415	620	11 820	75	397	572	15 135	1 385	273	20	1 146	63	31 921
- EFNpte	93 560	1 944	21	209	9 347	125	105	436	8 280	2 730	797	6 024	2 917	11 772	42 763
- Libye	1 990	30 838	-	3 013	-	-	-	-	-	-	-	-	-	-	3 013
- Maroc	244	148	-	2	-	21	54	8	34	-	3	50	18	-	190
- Tunisie	8 955	700	32	21	63	69	44	95	32	50	106	64	29	78	683
	196 579	70 618	468	3 865	2 161	290	600	1 702	23 481	4 165	49 157	6 158	4 110	11 913	78 570
<i>dont sucre brut :</i>	90	103	17	0	2	8	13	5	23	26	2	10	7	0	106
Afrique Occidentale :															
- Bénin	10 923	5 302	1	584	692	281	260	1 859	1 211	801	303	325	151	238	6 706
- Burkina Faso	4 072	4 968	-	-	-	2 075	2 514	828	221	-	-	-	-	-	5 638
- Côte-d'Ivoire	4	4	-	45	-	-	1	-	-	-	-	-	-	-	46
- Gambie	352	308	-	469	-	109	66	44	109	66	-	-	-	-	863
- Ghana	3 701	6 749	676	-	794	209	1 251	567	1 602	549	2 600	2 136	4 081	1 866	16 331
- Guinée	700	1 537	-	219	-	220	312	440	1	973	263	220	-	220	2 868
- Libéria	154	198	22	22	-	22	22	-	22	-	-	-	22	22	154
- Mali	570	335	1	-	-	-	-	2	1	2	328	4 000	8 486	-	12 820
- Mauritanie	0	45	-	-	-	-	1	44	1	7 500	-	-	-	-	7 546
- Niger	4 995	6 181	-	-	-	-	1 532	1 751	876	876	-	438	-	-	5 473
- Nigéria	0	0	-	-	-	-	-	-	-	-	-	-	-	-	0
- Sénégal	9 440	9 552	1	1 334	451	781	143	234	884	793	8 087	342	425	565	14 040
- Sierra Léone	4 690	215	7 043	130	43	-	8 043	4 086	-	-	-	-	43	-	19 388
- Soudan	0	0	-	-	-	-	19 724	276	-	-	-	-	-	-	20 000
- Tchad	17	17	3	-	5	-	1	1	-	2	-	-	2	-	14
- Togo	9 162	5 297	1	-	218	174	217	543	4	455	869	1 201	588	329	4 599
	48 780	40 708	7 748	2 803	2 304	3 871	34 087	5 123	4 932	12 017	1 479	8 662	13 798	3 240	116 486
<i>dont sucre brut :</i>	22	23	1	0	2	0	4	2	3	3	1	0	3	0	16

(1)

Source : Douanes

Exportations françaises de sucre vers les pays tiers
par pays de destination de 2014/15 à 2016/17 (1)

(en t de sucre blanc)

	2014/15 de 10/2014 à 09/2015	2015/16 mai 2014	2016/17											2016/17 de 10/2016 à 09/2017	
			octobre 2014	novembre 2014	décembre 2014	janvier 2015	février 2015	mars 2015	avril 2015	mai 2015	juin 2015	juillet 2015	août 2015		septembre 2015
Afrique Centrale															
Orientale et Australe :															
- Afrique du Sud	278	10 003	3	132	-	-	-	-	-	-	-	1	-	-	136
- Angola	0	0	-	-	-	-	-	-	-	-	-	-	-	-	0
- Cameroun	13 304	14 030	6	2	2 900	2 461	2 070	4 462	1 150	1 381	-	2 327	2 302	736	19 797
- Comores	0	4	-	-	1	-	-	-	-	-	2	-	1	-	4
- Congo (Rep)	116	6	1	-	-	-	1	-	-	-	2	-	-	-	4
- Djibouti	107	40	23	-	18	-	-	2	-	18	-	-	1	-	62
- Gabon	1 020	1 304	1	-	4	-	2	3	1 104	2	3	-	-	-	1 119
- Guinée équatoriale	1 069	1 131	152	240	601	87	378	-	183	183	131	65	109	153	2 282
- Kenya	759	0	-	-	-	-	115	-	-	-	-	-	-	-	115
- Madagascar	1	11	2	1	-	-	-	3	2	-	-	-	-	1	9
- Ile Maurice	0	0	-	-	-	-	-	-	-	-	-	-	-	-	0
	20 885	28 553	1 179	375	826	2 692	2 849	1 029	3 391	1 608	264	2 392	2 942	890	26 619
<i>dont sucre brut :</i>	1	7	2	-	0	0	-	2	2	-	-	-	1	-	#VALEUR!
Amériques															
- Antilles néerlandaises	0	0	-	-	-	-	-	-	-	-	-	-	-	-	0
- Bresil	2	10	1	-	-	-	-	-	-	-	-	-	-	-	1
- Canada	284	306	-	16	14	17	16	41	15	17	17	271	17	13	454
- Colombie	0	0	-	-	-	-	-	-	-	-	-	-	-	-	0
- Dominique	0	0	-	-	-	-	-	-	-	-	-	-	-	-	0
- Etats-Unis	222	224	23	30	11	24	11	5	19	32	17	49	17	15	253
- Mexique	0	3	-	-	-	-	1	-	-	-	1	-	-	-	2
- Surinam	783	0	-	-	-	-	-	-	-	230	-	-	-	-	230
	1 330	563	43	46	43	41	28	49	53	279	4	320	34	48	998
<i>dont sucre brut :</i>	207	189	19	13	3	14	5	14	21	14	14	20	14	26	177

Exportations françaises de sucre vers les pays tiers
par pays de destination de 2014/15 à 2016/17 (1)

(en t de sucre blanc)

	2014/15	0	2016/17												2016/17
	de 10/2014 à 09/2015	mai 2013	octobre 2014	novembre 2014	décembre 2014	janvier 2015	février 2015	mars 2015	avril 2015	mai 2015	juin 2015	juillet 2015	août 2015	septembre 2015	de 10/2016 à 09/2017
Asie															
- Arabie Saoudite	11 755	3 639	1	667	313	528	284	-	99	456	218	130	240	355	3 291
- Bahreïn	997	16	-	-	-	-	-	7	-	230	-	-	230	-	467
- Cisjordanie	0	3 396	-	-	345	-	-	-	-	-	-	805	-	-	1 150
- Emirats Arabes Unis	535	6 650	-	19	3 395	1 407	3 821	29	18	713	-	19	1 116	16	10 553
- Israël	41 993	26 317	480	155	3 614	6 630	2 745	2 614	1 264	2 159	1 169	1 183	2 157	1 095	25 265
- Jordanie	4 406	1 472	142	23	183	100	42	42	130	1	83	1	48	44	839
- Koweït	8 562	2 359	-	4	230	-	230	236	444	230	230	253	230	-	2 087
- Liban	13 592	8 349	133	1 176	1 526	683	1 483	1 527	2 236	6 659	985	470	1 280	1 426	19 584
- Qatar	1	1	-	-	-	-	1	-	-	-	-	-	-	1	2
- Oman	3 587	0	-	-	-	-	-	-	-	92	-	-	-	-	92
- Syrie	17 204	6 348	-	-	-	-	-	-	-	1 500	-	460	-	2 016	3 976
- Yémen	69	0	-	-	-	-	-	-	-	-	-	-	-	-	0
	102 723	58 569	756	2 044	11 572	9 348	8 606	2 371	4 191	12 040	1 678	3 321	5 301	4 953	67 306
<i>dont sucre brut :</i>	28	39	2	1	1	2	1	3	12	2	7	2	-	2	36
Autres pays d'Asie :															
- Afghanistan	0	0	-	-	-	-	-	-	-	-	-	-	-	-	0
- Bangladesh	11	11	-	42	-	20	40	160	140	20	-	20	20	20	482
- Chine	25	0	-	-	-	-	-	-	-	-	-	-	-	-	0
- Corée du sud	1 348	302	1	7	10	-	254	14	30	1 058	8	17	29	34	1 462
- Hong-Kong	43	30	6	7	-	8	-	-	6	-	-	7	5	-	39
- Inde	106	79	2	24	-	8	-	3	1	12	-	3	12	-	65
- Indonésie	0	0	-	-	-	-	-	-	-	-	-	-	-	-	0
- Japon	456	454	7	25	39	35	45	42	39	42	29	39	47	34	423
- Kirgizhan	0	0	-	-	-	-	0	-	0	0	0	0	0	0	0
- Malaisie	46	9	7	16	-	-	-	-	-	-	-	-	7	-	30
- Maldives	4	7	-	2	-	2	-	-	0	0	-	-	3	-	7
- Pakistan	0	2	-	-	-	-	40	40	-	-	-	-	-	-	80
- Philippines	9	3	-	-	-	3	1	-	-	-	-	-	-	-	4
- Singapour	7	17	-	-	6	-	120	-	240	240	720	319	-	301	1 946
- Sri Lanka	0	10 919	-	-	2 760	1 840	-	-	-	-	-	-	-	-	4 600
- Taïwan	22	26	-	8	-	7	4	-	-	3	-	3	-	-	25
- Thaïlande	10	9	-	-	-	-	-	-	-	-	-	-	-	-	0
- Viêt-Nam	80	80	5	19	29	1	9	1	-	9	-	-	-	17	90
	2 167	11 948	28	150	63	1 924	513	24	456	1 384	112	408	123	406	9 253
<i>dont sucre brut :</i>	199	205	5	27	18	24	19	21	19	18	14	20	19	6	190
Australie et Océanie															
- Australie	65	35	-	-	-	-	17	-	-	10	-	4	1	-	32
- Nouvelle Calédonie	399	365	70	22	36	34	36	21	23	19	21	23	36	16	357
- Nouvelle Zélande	2	0	-	-	-	-	-	-	22	-	-	-	1	1	24
- Polynésie française	133	87	1	-	19	19	2	-	14	18	-	2	11	19	105
	599	487	71	22	32	53	55	62	59	47	58	29	49	36	518
<i>dont sucre brut :</i>	68	57	12	2	12	12	5	4	7	6	4	1	11	7	70

Exportations françaises de sucre vers les pays tiers
par pays de destination de 2014/15 à 2016/17 (1)

(en t de sucre blanc)

	2014/15 de 10/2014 à 09/2015	0 mai 2013	2016/17												2016/17 de 10/2016 à 09/2017
			octobre 2014	novembre 2014	décembre 2014	janvier 2015	février 2015	mars 2015	avril 2015	mai 2015	juin 2015	juillet 2015	août 2015	septembre 2015	
Europe (hors UE)															
- Andorre	1 646	1 216	22	105	83	128	115	81	69	89	163	113	67	93	1 128
- Azerbaïdjan	19	7	-	-	-	-	-	-	-	-	-	-	6	-	6
- Bosnie Herzégovine	132	153	22	-	-	22	22	-	22	-	21	22	-	43	174
- Croatie															
- Géorgie	2 099	1 269	-	-	1	6	-	108	240	902	288	5 889	1	48	7 483
- Islande	0	0	-	-	-	-	-	-	-	-	-	-	-	-	0
- Kosovo	0	0	-	-	-	-	-	-	-	-	-	-	-	-	0
- Macédoine	0	0	-	-	-	-	-	-	-	-	-	-	-	-	0
- Monténégro	0	0	-	-	-	-	-	-	-	-	-	-	-	-	0
- Norvège	78	76	20	-	-	-	-	17	-	12	-	-	10	22	81
- Russie	1 890	174	3	4	2	29	3	3	7	3	3	27	-	25	109
- Serbie	0	0	-	-	-	-	-	-	-	-	-	-	-	-	0
- Suisse	36 664	52 341	446	877	1 393	1 257	1 208	1 210	874	2 491	2 501	2 397	2 560	2 024	19 238
- Turquie	3 794	27 385	5	563	122	32	2	31	10 057	-	108	15 052	45	22	26 039
- Ukraine	20	44	19	12	-	14	10	-	-	2	-	1	12	-	70
	46 342	82 665	537	1 561	9 126	1 488	1 360	764	11 269	3 499	3 000	23 501	2 701	2 277	54 328
<i>dont sucre brut :</i>	126	125	14	10	6	17	13	15	13	6	9	17	9	15	135
- Autres destinations non déterminées	5	7	20	-	-	4	-	21	-	-	1	1	-	1	48
Divers (1)	-479	-91	-	-	-	-	-	-	-	-	-	-	-	-	0
Total général	418 931	294 027	10 850	10 866	26 127	19 711	48 098	10 913	47 832	35 039	55 752	44 792	29 058	23 764	354 126
<i>dont sucre brut :</i>	742	748	72	53	44	77	60	66	100	75	51	70	64	56	788

(1) Les quantités

**Certificats délivrés en France pour
l'exportation de sucre**

(en t de sucre valeur blanc)

	Sucres produits dans le quota			Sucres produits au-delà du quota (hors quota)
	Suite adjudication	Délivrance automatique	Certificats délivrés sans restitutions	
Engagements de la campagne 2008/09	-	-	3 171	400 997
Engagements de la campagne 2009/10	-	-	67 450	501 212
Engagements de la campagne 2010/11	-	-	9 538	507 228
Engagements de la campagne 2011/12	-	-	31 832	206 718
Engagements de la campagne 2012/13	-	-	3 503	122 757
Engagements de la campagne 2013/14	-	-	7 394	293 609
Engagements de la campagne 2014/15	-	-	19 786	265 986
Engagements de la campagne 2015/16				
octobre 2015	-	-	163	181 104
novembre "	-	-	471	-
décembre "	-	-	466	-
janvier 2016	-	-	143	-
février "	-	-	568	198 000
mars "	-	-	578	-
avril "	-	-	635	-
mai "	-	-	411	-
juin "	-	-	236	-
juillet "	-	-	360	-
août "	-	-	412	-
septembre "	-	-	219	-
	-	-	4 662	379 104
Engagements de la campagne 2016/17				
octobre 2016	-	-	467	132 986
novembre "	-	-	1 166	-
décembre "	-	-	1 139	-
janvier 2017	-	-	1 083	-
février "	-	-	180	167 017
mars "	-	-	254	-
avril "	-	-	392	-
mai "	-	-	373	-
juin "	-	-	331	-
juillet "	-	-	341	-
août "	-	-	450	-
septembre "	-	-	639	-
	-	-	6 815	300 003

Source : FranceAgriMer

VI – Les échanges français de produits sucrés

Importations de produits transformés en provenance de l'UE et des pays tiers

Produits	UE			PT			Total		
	Cumul Du 01.10.15 Au 30.09.16	septembre 2017	Cumul Du 01.10.16 Au 30.09.17	Cumul Du 01.10.15 Au 30.09.16	septembre 2017	Cumul Du 01.10.16 Au 30.09.17	Cumul Du 01.10.15 Au 30.09.16	septembre 2017	Cumul Du 01.10.16 Au 30.09.17
Yoghourts, préparations à base de lait, glaces de consommation (t)	156 843	9 921	159 312	1 462	141	1 214	158 305	10 062	160 526
Confiserie sans cacao (t)	104 640	9 438	111 929	6 899	383	6 315	111 539	9 821	118 244
Produits cacaoés (t)	398 159	35 715	394 162	40 060	3 467	39 172	438 219	39 182	433 334
Préparations alimentaires diverses (t)	902 494	84 553	931 476	115 310	9 497	117 828	1 017 804	94 050	1 049 304
Biscuiterie (t)	421 496	37 443	417 197	11 963	1 043	12 637	433 459	38 486	429 834
Boissons non alcoolisées (hl)	6 124 366	318 472	4 142 556	887 083	50 806	697 540	7 011 449	369 278	4 840 096
Liqueurs (hl)	354 588	26 956	362 789	9 345	698	10 262	363 933	27 654	373 051
Fruits à l'état congelé (t)	17 997	1 401	17 275	2 653	174	3 197	20 650	1 575	20 472
Fruits confits (t)	3 626	462	3 928	1 151	106	1 246	4 777	568	5 174
Confitures (t)	89 524	7 101	91 017	1 427	36	1 275	90 951	7 137	92 292
Fruits en conserves avec ou sans alcool (t)	97 780	7 734	98 611	49 734	4 256	48 818	147 514	11 990	147 429
Jus de fruits (t)	670 039	57 005	680 938	213 621	17 248	199 558	883 660	74 253	880 496
Sirops, sucres caramélisés et autres sucres (t)	86 203	5 929	63 412	2 629	376	2 937	88 832	6 305	66 349
Laits et crèmes de lait sucrés (t)	48 366	3 593	43 794	12	0	12	48 378	3 593	43 806

Sources : Douanes et FranceAgriMer

Importations de produits transformés en provenance de l'UE et des pays tiers

Produits	UE			PT			Total		
	Cumul Du 01.10.16 Au 31.10.16	octobre 2017	Cumul Du 01.10.17 Au 31.10.17	Cumul Du 01.10.16 Au 31.10.16	octobre 2017	Cumul Du 01.10.17 Au 31.10.17	Cumul Du 01.10.16 Au 31.10.16	octobre 2017	Cumul Du 01.10.17 Au 31.10.17
Yoghourts, préparations à base de lait, glaces de consommation (t)	8 699	10 590	10 590	75	93	93	8 774	10 683	10 683
Confiserie sans cacao (t)	12 860	10 343	10 343	616	523	523	13 476	10 866	10 866
Produits cacaoés (t)	41 901	36 981	36 981	3 695	3 895	3 895	45 596	40 876	40 876
Préparations alimentaires diverses (t)	75 168	78 049	78 049	9 243	10 608	10 608	84 411	88 657	88 657
Biscuiterie (t)	45 940	40 597	40 597	998	1 166	1 166	46 938	41 763	41 763
Boissons non alcoolisées (hl)	293 651	408 061	408 061	46 821	55 334	55 334	340 472	463 395	463 395
Liqueurs (hl)	24 527	32 152	32 152	1 055	1 021	1 021	25 582	33 173	33 173
Fruits à l'état congelé (t)	1 089	1 453	1 453	164	209	209	1 253	1 662	1 662
Fruits confits (t)	472	509	509	44	114	114	516	623	623
Confitures (t)	7 526	7 118	7 118	111	184	184	7 637	7 302	7 302
Fruits en conserves avec ou sans alcool (t)	8 065	8 639	8 639	3 765	4 378	4 378	11 830	13 017	13 017
Jus de fruits (t)	58 929	60 065	60 065	17 341	17 956	17 956	76 270	78 021	78 021
Sirops, sucres caramélisés et autres sucres (t)	4 190	4 459	4 459	118	171	171	4 308	4 630	4 630
Laits et crèmes de lait sucrés (t)	3 071	3 213	3 213	0	2	2	3 071	3 215	3 215

Sources : Douanes et FranceAgriMer

Exportations de produits transformés à destination de l'UE et des pays tiers

Produits	UE			PT			Total		
	Cumul Du 01.10.15 Au 30.09.16	septembre 2017	Cumul Du 01.10.16 Au 30.09.17	Cumul Du 01.10.15 Au 30.09.16	septembre 2017	Cumul Du 01.10.16 Au 30.09.17	Cumul Du 01.10.15 Au 30.09.16	septembre 2017	Cumul Du 01.10.16 Au 30.09.17
Yoghourts, préparations à base de lait, glaces de consommation (t)	462 481	34 033	446 772	52 923	4 165	51 757	515 404	38 198	498 529
Confiserie sans cacao (t)	35 361	3 216	35 639	9 650	997	11 044	45 011	4 213	46 683
Produits cacaoés (t)	291 531	25 859	279 579	38 689	4 245	39 512	330 220	30 104	319 091
Préparations alimentaires diverses (t)	966 646	80 464	966 534	406 419	39 964	462 404	1 373 065	120 428	1 428 938
Biscuiterie (t)	257 444	23 974	257 003	46 583	6 700	62 250	304 027	30 674	319 253
Boissons non alcoolisées (hl)	8 066 963	659 207	7 819 547	1 671 426	210 073	1 885 279	9 738 389	869 280	9 704 826
Liqueurs (hl)	241 096	18 691	251 621	243 793	19 791	240 301	484 889	38 482	491 922
Fruits à l'état congelé (t)	1 568	91	1 639	1 054	182	1 236	2 622	273	2 875
Fruits confits (t)	5 332	145	3 960	1 662	208	1 663	6 994	353	5 623
Confitures (t)	48 589	3 915	50 292	34 214	2 780	36 901	82 803	6 695	87 193
Fruits en conserves avec ou sans alcool (t)	20 423	2 333	23 176	5 316	490	5 981	25 739	2 823	29 157
Jus de fruits (t)	54 846	4 527	50 516	17 583	1 470	18 084	72 429	5 997	68 600
Sirops, sucres caramélisés et autres sucres (t)	153 257	12 239	152 021	37 311	2 814	37 434	190 568	15 053	189 455
Laits et crèmes de lait sucrés (t)	15 084	1 341	19 226	4 268	1 045	5 125	19 352	2 386	24 351

Sources : Douanes et FranceAgriMer

Exportations de produits transformés à destination de l'UE et des pays tiers

Produits	UE			PT			Total		
	Cumul		Cumul	Cumul		Cumul	Cumul		Cumul
	Du 01.10.16 Au 31.10.16	octobre 2017	Du 01.10.17 Au 31.10.17	Du 01.10.16 Au 31.10.16	octobre 2017	Du 01.10.17 Au 31.10.17	Du 01.10.16 Au 31.10.16	octobre 2017	Du 01.10.17 Au 31.10.17
Yoghourts, préparations à base de lait, glaces de consommation (t)	36 668	32 231	32 231	3 835	4 114	4 114	40 503	36 345	36 345
Confiserie sans cacao (t)	3 245	3 867	3 867	938	962	962	4 183	4 829	4 829
Produits cacaotés (t)	27 366	27 227	27 227	4 020	5 035	5 035	31 386	32 262	32 262
Préparations alimentaires diverses (t)	85 176	84 184	84 184	35 346	43 037	43 037	120 522	127 221	127 221
Biscuiterie (t)	22 490	24 518	24 518	5 315	6 992	6 992	27 805	31 510	31 510
Boissons non alcoolisées (hl)	634 895	491 166	491 166	120 747	142 813	142 813	755 642	633 979	633 979
Liqueurs (hl)	21 571	26 193	26 193	21 394	22 347	22 347	42 965	48 540	48 540
Fruits à l'état congelé (t)	121	105	105	71	102	102	192	207	207
Fruits confits (t)	376	139	139	128	46	46	504	185	185
Confitures (t)	3 942	4 347	4 347	2 922	3 274	3 274	6 864	7 621	7 621
Fruits en conserves avec ou sans alcool (t)	1 714	2 367	2 367	315	471	471	2 029	2 838	2 838
Jus de fruits (t)	4 839	3 624	3 624	3 224	898	898	8 063	4 522	4 522
Sirops, sucres caramélisés et autres sucres (t)	12 283	13 591	13 591	3 129	3 503	3 503	15 412	17 094	17 094
Laits et crèmes de lait sucrés (t)	1 489	1 813	1 813	371	763	763	1 860	2 576	2 576

Sources : Douanes et FranceAgriMer

Importations de sucre sous forme de produits transformés

Produits	UE			PT			Total		
	Cumul Du 1.10.15 Au 30.09.16	septembre 2017	Cumul Du 1.10.16 Au 30.09.17	Cumul Du 1.10.15 Au 30.09.16	septembre 2017	Cumul Du 1.10.16 Au 30.09.17	Cumul Du 1.10.15 Au 30.09.16	septembre 2017	Cumul Du 1.10.16 Au 30.09.17
Yoghourts, préparations à base de lait, glaces de consommation (t)	32 808	2 182	34 638	205	22	181	33 013	2 204	34 819
Confiserie sans cacao (t)	60 979	5 505	65 127	4 129	228	3 793	65 108	5 733	68 920
Produits cacaotés (t)	137 886	12 075	136 529	13 506	1 167	13 200	151 392	13 242	149 729
Préparations alimentaires diverses (t)	127 028	11 847	131 441	13 739	1 151	13 936	140 767	12 998	145 377
Biscuiterie (t)	103 586	9 445	104 197	2 495	228	2 748	106 081	9 673	106 945
Boissons non alcoolisées (hl)	61 242	3 185	41 426	8 871	508	6 975	70 113	3 693	48 401
Liqueurs (hl)	2 959	279	3 236	109	7	103	3 068	286	3 339
Total produits "Hors Annexe I"	526 488	44 518	516 594	43 054	3 311	40 936	569 542	47 829	557 530
Fruits à l'état congelé (t)	3 309	269	3 178	449	29	556	3 758	298	3 734
Fruits confits (t)	1 158	134	1 311	534	45	576	1 692	179	1 887
Confitures (t)	33 046	2 467	32 248	505	15	433	33 551	2 482	32 681
Fruits en conserves avec ou sans alcool (t)	11 569	890	11 502	5 136	440	5 083	16 705	1 330	16 585
Jus de fruits (t)	59 310	6 715	58 717	13 662	1 113	12 545	72 972	7 828	71 262
Total "Fruits et Légumes Transformés"	108 392	10 475	106 956	20 286	1 642	19 193	128 678	12 117	126 149
Sirops, sucres caramélisés et autres sucres (t)	57 127	3 880	39 827	1 470	232	1 747	58 597	4 112	41 574
Laits et crèmes de lait sucrés (t)	18 008	1 292	16 444	4	0	5	18 012	1 292	16 449
Total	710 015	60 165	679 821	64 814	5 185	61 881	774 829	65 350	741 702

Sources : Douanes et FranceAgriMer

Importations de sucre sous forme de produits transformés

Produits	UE			PT			Total		
	Cumul Du 1.10.16 Au 31.10.16	octobre 2017	Cumul Du 1.10.17 Au 31.10.17	Cumul Du 1.10.16 Au 31.10.16	octobre 2017	Cumul Du 1.10.17 Au 31.10.17	Cumul Du 1.10.16 Au 31.10.16	octobre 2017	Cumul Du 1.10.17 Au 31.10.17
Yoghourts, préparations à base de lait, glaces de consommation (t)	1 712	2 395	2 395	9	13	13	1 721	2 408	2 408
Confiserie sans cacao (t)	7 440	6 043	6 043	371	317	317	7 811	6 360	6 360
Produits cacaotés (t)	14 646	12 704	12 704	1 241	1 312	1 312	15 887	14 016	14 016
Préparations alimentaires diverses (t)	10 835	10 969	10 969	1 116	1 174	1 174	11 951	12 143	12 143
Biscuiterie (t)	12 445	10 512	10 512	214	245	245	12 659	10 757	10 757
Boissons non alcoolisées (hl)	2 937	4 081	4 081	468	553	553	3 405	4 634	4 634
Liqueurs (hl)	226	299	299	9	10	10	235	309	309
Total produits "Hors Annexe I"	50 241	47 003	47 003	3 428	3 624	3 624	53 669	50 627	50 627
Fruits à l'état congelé (t)	205	279	279	28	34	34	233	313	313
Fruits confits (t)	141	153	153	15	49	49	156	202	202
Confitures (t)	2 697	2 369	2 369	24	41	41	2 721	2 410	2 410
Fruits en conserves avec ou sans alcool (t)	937	1 013	1 013	412	458	458	1 349	1 471	1 471
Jus de fruits (t)	6 475	5 580	5 580	1 096	1 017	1 017	7 571	6 597	6 597
Total "Fruits et Légumes Transformés"	10 455	9 394	9 394	1 575	1 599	1 599	12 030	10 993	10 993
Sirops, sucres caramélisés et autres sucres (t)	2 736	2 776	2 776	68	103	103	2 804	2 879	2 879
Laits et crèmes de lait sucrés (t)	1 125	1 212	1 212	0	1	1	1 125	1 213	1 213
Total	64 557	60 385	60 385	5 071	5 327	5 327	69 628	65 712	65 712

Sources : Douanes et FranceAgriMer

Exportations de sucre sous forme de produits transformés

Produits	UE			PT			Total		
	Cumul Du 1.10.15 Au 30.09.16	septembre 2017	Cumul Du 1.10.16 Au 30.09.17	Cumul Du 1.10.15 Au 30.09.16	septembre 2017	Cumul Du 1.10.16 Au 30.09.17	Cumul Du 1.10.15 Au 30.09.16	septembre 2017	Cumul Du 1.10.16 Au 30.09.17
Yoghourts, préparations à base de lait, glaces de consommation (t)	79 605	5 855	77 025	11 132	850	10 469	90 737	6 705	87 494
Confiserie sans cacao (t)	20 758	1 903	21 031	5 663	578	6 452	26 421	2 481	27 483
Produits cacaotés (t)	100 358	8 893	96 426	13 164	1413	13 288	113 522	10 306	109 714
Préparations alimentaires diverses (t)	158 777	13 590	162 962	93 531	9853	109 666	252 308	23 443	272 628
Biscuiterie (t)	70 805	6 561	71 106	13 633	2092	19 247	84 438	8 653	90 353
Boissons non alcoolisées (hl)	80 669	6 592	78 196	16 714	2101	18 854	97 383	8 693	97 050
Liqueurs (hl)	3 654	299	3 748	4 747	401	4 744	8 401	700	8 492
Total produits "Hors Annexe I"	514 626	43 693	510 494	158 584	17 288	182 720	673 210	60 981	693 214
Fruits à l'état congelé (t)	302	17	322	201	35	240	503	52	562
Fruits confits (t)	2 825	74	2 115	779	108	785	3 604	182	2 900
Confitures (t)	22 130	1 819	23 018	15 718	1341	16 927	37 848	3 160	39 945
Fruits en conserves avec ou sans alcool (t)	2 201	241	2 465	561	51	614	2 762	292	3 079
Jus de fruits (t)	8 436	804	7 961	1 624	187	1 692	10 060	991	9 653
Total "Fruits et Légumes Transformés"	35 894	2 955	35 881	18 883	1 722	20 258	54 777	4 677	56 139
Sirops, sucres caramélisés et autres sucres (t)	82 088	6 523	80 922	18 610	1476	18 885	100 698	7 999	99 807
Laits et crèmes de lait sucrés (t)	5 439	498	7 363	1 495	413	1 950	6 934	911	9 313
Total	638 047	53 669	634 660	197 572	20 899	223 813	835 619	74 568	858 473

Sources : Douanes et FranceAgriMer

Exportations de sucre sous forme de produits transformés

Produits	UE			PT			Total		
	Cumul Du 1.10.16 Au 31.10.16	octobre 2017	Cumul Du 1.10.17 Au 31.10.17	Cumul Du 1.10.16 Au 31.10.16	octobre 2017	Cumul Du 1.10.17 Au 31.10.17	Cumul Du 1.10.16 Au 31.10.16	octobre 2017	Cumul Du 1.10.17 Au 31.10.17
Yoghourts, préparations à base de lait, glaces de consommation (t)	6 194	5 557	5 557	756	796	796	6 950	6 353	6 353
Confiserie sans cacao (t)	1 919	2 276	2 276	534	558	558	2 453	2 834	2 834
Produits cacaotés (t)	9 433	9 344	9 344	1 328	1696	1 696	10 761	11 040	11 040
Préparations alimentaires diverses (t)	14 284	14 052	14 052	8 319	10522	10 522	22 603	24 574	24 574
Biscuiterie (t)	6 174	6 723	6 723	1 627	2177	2 177	7 801	8 900	8 900
Boissons non alcoolisées (hl)	6 349	4 912	4 912	1 207	1428	1 428	7 556	6 340	6 340
Liqueurs (hl)	337	342	342	429	433	433	766	775	775
Total produits "Hors Annexe I"	44 690	43 206	43 206	14 200	17 610	17 610	58 890	60 816	60 816
Fruits à l'état congelé (t)	24	21	21	14	20	20	38	41	41
Fruits confits (t)	197	69	69	58	18	18	255	87	87
Confitures (t)	1 844	2 053	2 053	1 337	1505	1 505	3 181	3 558	3 558
Fruits en conserves avec ou sans alcool (t)	186	254	254	32	49	49	218	303	303
Jus de fruits (t)	818	624	624	239	108	108	1 057	732	732
Total "Fruits et Légumes Transformés"	3 069	3 021	3 021	1 680	1 700	1 700	4 749	4 721	4 721
Sirops, sucres caramélisés et autres sucres (t)	6 576	7 103	7 103	1 585	1820	1 820	8 161	8 923	8 923
Laits et crèmes de lait sucrés (t)	535	670	670	136	274	274	671	944	944
Total	54 870	54 000	54 000	17 601	21 404	21 404	72 471	75 404	75 404

Sources : Douanes et FranceAgriMer

Solde des échanges de sucre sous forme de produits transformés
(évaluation)

Produits	UE			PT			Total		
	Cumul Du 1.10.15 Au 31.09.16	septembre 2017	Cumul Du 1.10.16 Au 31.09.17	Cumul Du 1.10.15 Au 31.09.16	septembre 2017	Cumul Du 1.10.16 Au 31.09.17	Cumul Du 1.10.15 Au 31.09.16	septembre 2017	Cumul Du 1.10.16 Au 31.09.17
Yoghourts, préparations à base de lait, glaces de consommation (t)	46 797	3 673	42 387	10 927	828	10 288	57 724	4 501	52 675
Confiserie sans cacao (t)	-40 221	-3 602	-44 096	1 534	350	2 659	-38 687	-3 252	-41 437
Produits cacaoés (t)	-37 528	-3 182	-40 103	-342	246	88	-37 870	-2 936	-40 015
Préparations alimentaires diverses (t)	31 749	1 743	31 521	79 792	8 702	95 730	111 541	10 445	127 251
Biscuiterie (t)	-32 781	-2 884	-33 091	11 138	1 864	16 499	-21 643	-1 020	-16 592
Boissons non alcoolisées (hl)	19 427	3 407	36 770	7 843	1 593	11 879	27 270	5 000	48 649
Liqueurs (hl)	695	20	512	4 638	394	4 641	5 333	414	5 153
Total produits "Hors Annexe I"	-11 862	-825	-6 100	115 530	13 977	141 784	103 668	13 152	135 684
Fruits à l'état congelé (t)	-3 007	-252	-2 856	-248	6	-316	-3 255	-246	-3 172
Fruits confits (t)	1 667	-60	804	245	63	209	1 912	3	1 013
Confitures (t)	-10 916	-648	-9 230	15 213	1 326	16 494	4 297	678	7 264
Fruits en conserves avec ou sans alcool (t)	-9 368	-649	-9 037	-4 575	-389	-4 469	-13 943	-1 038	-13 506
Jus de fruits (t)	-50 874	-5 911	-50 756	-12 038	-926	-10 853	-62 912	-6 837	-61 609
Total "Fruits et Légumes Transformés"	-72 498	-7 520	-71 075	-1 403	80	1 065	-73 901	-7 440	-70 010
Sirops, sucres caramélisés et autres sucres (t)	24 961	2 643	41 095	17 140	1 244	17 138	42 101	3 887	58 233
Laits et crèmes de lait sucrés (t)	-12 569	-794	-9 081	1 491	413	1 945	-11 078	-381	-7 136
Total	-71 968	-6 496	-45 161	132 758	15 714	161 932	60 790	9 218	116 771

Sources : Douanes et FranceAgriMer

Solde des échanges de sucre sous forme de produits transformés
(évaluation)

Produits	UE			PT			Total		
	Cumul Du 1.10.16 Au 31.10.16	octobre 2017	Cumul Du 1.10.17 Au 31.10.17	Cumul Du 1.10.16 Au 31.10.16	octobre 2017	Cumul Du 1.10.17 Au 31.10.17	Cumul Du 1.10.16 Au 31.10.16	octobre 2017	Cumul Du 1.10.17 Au 31.10.17
Yoghourts, préparations à base de lait, glaces de consommation (t)	4 482	3 162	3 162	747	783	783	5 229	3 945	3 945
Confiserie sans cacao (t)	-5 521	-3 767	-3 767	163	241	241	-5 358	-3 526	-3 526
Produits cacaoés (t)	-5 213	-3 360	-3 360	87	384	384	-5 126	-2 976	-2 976
Préparations alimentaires diverses (t)	3 449	3 083	3 083	7 203	9 348	9 348	10 652	12 431	12 431
Biscuiterie (t)	-6 271	-3 789	-3 789	1 413	1 932	1 932	-4 858	-1 857	-1 857
Boissons non alcoolisées (hl)	3 412	831	831	739	875	875	4 151	1 706	1 706
Liqueurs (hl)	111	43	43	420	423	423	531	466	466
Total produits "Hors Annexe I"	-5 551	-3 797	-3 797	10 772	13 986	13 986	5 221	10 189	10 189
Fruits à l'état congelé (t)	-181	-258	-258	-14	-14	-14	-195	-272	-272
Fruits confits (t)	56	-84	-84	43	-31	-31	99	-115	-115
Confitures (t)	-853	-316	-316	1 313	1 464	1 464	460	1 148	1 148
Fruits en conserves avec ou sans alcool (t)	-751	-759	-759	-380	-409	-409	-1 131	-1 168	-1 168
Jus de fruits (t)	-5 657	-4 956	-4 956	-857	-909	-909	-6 514	-5 865	-5 865
Total "Fruits et Légumes Transformés"	-7 386	-6 373	-6 373	105	101	101	-7 281	-6 272	-6 272
Sirops, sucres caramélisés et autres sucres (t)	3 840	4 327	4 327	1 517	1 717	1 717	5 357	6 044	6 044
Laits et crèmes de lait sucrés (t)	-590	-542	-542	136	273	273	-454	-269	-269
Total	-9 687	-6 385	-6 385	12 530	16 077	16 077	2 843	9 692	9 692

Sources : Douanes et FranceAgriMer

VII – Les échanges français de mélasses

Bilan des échanges extérieurs français de mélasses

(en tonnes)

	IMPORTATIONS			EXPORTATIONS		
	UE	PAYS TIERS	TOTAL	UE	PAYS TIERS	TOTAL
Campagne 2006/07 <i>Total du 1/07 au 30/09</i>	154 069	244 924	398 993	21 090	4 419	25 509
Campagne 2007/08 <i>Total du 1/10 au 30/09</i>	123 454	350 261	473 715	23 230	25	23 255
Campagne 2008/09 <i>Total du 1/10 au 30/09</i>	110 829	206 629	317 458	36 334	4	36 338
Campagne 2009/10 <i>Total du 1/10 au 30/09</i>	125 888	160 137	286 025	25 284	4	25 288
Campagne 2010/11 <i>Total du 1/10 au 30/09</i>	141 289	159 968	301 257	16 725	2 385	19 110
Campagne 2011/12 <i>Total du 1/10 au 30/09</i>	152 601	171 207	323 808	3 743	18	3 761
Campagne 2012/13 <i>Total du 1/10 au 30/09</i>	164 722	162 118	326 840	20 925	4	20 929
Campagne 2013/14 <i>Total du 1/10 au 30/09</i>	135 682	149 159	284 841	21 624	0	21 624
Campagne 2014/15 <i>Total du 1/10 au 30/09</i>	131 790	131 684	263 474	34 028	13 028	47 056
Campagne 2015/16 <i>Total du 1/10 au 30/09</i>	116 379	116 565	232 944	56 097	5 555	61 652
Campagne 2016/17						
- octobre 2016	11 687	10 625	22 312	1 956	0	1 956
- novembre "	10 843	21 871	32 714	1 883	25	1 908
- décembre "	17 051	14 315	31 366	2 038	122	2 160
- janvier 2017	14 667	13 037	27 704	148	333	481
- février "	11 787	9 453	21 240	134	181	315
- mars "	9 310	3 495	12 805	156	405	561
- avril "	3 920	10 869	14 789	1 901	227	2 128
- mai "	6 702	16 329	23 031	2 339	332	2 671
- juin "	5 160	2 401	7 561	2 174	538	2 712
- juillet "	9 401	23 409	32 810	2 031	25	2 056
- août "	6 963	16 414	23 377	2 217	0	2 217
- septembre "	7 305	7 318	14 623	10 163	0	10 163
Total	114 796	149 536	264 332	27 140	2 188	29 328
Campagne 2017/18						
- octobre 2017	14 946	14 808	29 754	3 359	0	3 359
Total	14 946	14 808	29 754	3 359	0	3 359

Importations françaises de mélasses en provenance des pays de l'UE (1)

(en tonnes)

	ALL	AUT	DK	ESP	IRL	ITA	LIT	PB	POL	POR	ROU	RU	UEBL	TOTAL (2)
Campagne 2008/09														
Total du 01.10.08 au 30.09.09	89 864	-	-	732	15	105	-	2 606	-	5	16	226	26 425	119 994
Campagne 2009/10														
Total du 01.10.09 au 30.09.10	108 532	-	-	498	-	122	-	29 794	-	-	-	71	6 968	145 985
Campagne 2010/11														
Total du 01.10.10 au 30.09.11	84 085	-	11	368	-	240	-	32 796	3 300	-	-	9 740	10 749	141 289
Campagne 2011/12														
Total du 01.10.11 au 30.09.12	101 671	-	24	320	-	178	-	36 190	3 053	-	-	235	10 930	152 601
Campagne 2012/13														
Total du 01.10.12 au 30.09.13	84 419	-	-	626	-	218	-	61 261	-	-	-	159	18 039	164 722
Campagne 2013/14														
Total du 01.10.13 au 30.09.14	68 217	51	-	1 527	-	518	-	50 718	2	-	-	86	14 563	135 682
Campagne 2014/15														
Total du 01.10.14 au 30.09.15	65 688	-	2 466	4 791	-	229	2	43 571	26	51	-	468	14 498	131 790
Campagne 2015/16														
Total du 01.10.15 au 30.09.16	61 217	-	-	2 234	-	240	-	39 011	1 100	7	-	421	12 149	116 379
Campagne 2016/17														
- octobre 2016	8 335	-	-	27	-	15	-	1 811	144	-	-	1	1 354	11 687
- novembre "	7 967	-	-	12	-	15	-	1 277	1 319	2	-	-	251	10 843
- décembre "	8 681	-	-	33	-	15	-	1	5 066	-	-	1	3 254	17 051
- janvier 2017	1 850	-	-	39	-	20	-	10 117	1 531	-	-	200	910	14 667
- février "	4 878	-	-	186	-	152	-	1 867	699	-	-	84	3 921	11 787
- mars "	4 500	-	-	459	-	157	-	3	66	1	-	2	4 122	9 310
- avril "	2 945	-	72	26	-	161	-	10	10	3	-	2	691	3 920
- mai "	5 717	-	-	18	-	15	-	-	5	-	-	12	935	6 702
- juin "	4 283	-	97	27	-	15	-	20	30	1	-	-	687	5 160
- juillet "	8 582	-	-	32	-	16	-	8	-	2	-	10	751	9 401
- août "	6 002	-	-	103	-	-	-	3	16	-	-	13	826	6 963
- septembre "	7 008	-	-	14	-	15	-	6	24	-	-	10	228	7 305
Total du 01.10.16 au 30.09.17	70 748	-	169	976	-	596	-	15 123	8 910	9	-	335	17 930	114 796
Campagne 2017/18														
- octobre 2016	7 137	-	243	34	-	30	-	7 252	1	3	-	23	223	14 946
Total du 01.10.17 au 31.10.17	7 137	-	243	34	-	30	-	7 252	1	3	-	23	223	14 946

(1) Seuls sont indiqués les Etats membres en provenance desquels des mélasses ont été importées depuis 2008/09.

(2) Total des pays adhérents à l'UE au cours de la période considérée.

Source : Douanes

Exportations françaises de mélasses à destination des pays de l'UE (1)

(en tonnes)

	ALL	AUT	BUL	CHY	DK	ESP	FIN	GR	ITA	LIT	PB	POL	POR	ROU	RU	SLQ	UEBL	Total (2)
Campagne 2008/09																		
Total du 01.10.08 au 30.09.09	1	-	6	8	395	276	-	9	21	-	14	5 445	-	-	1	-	30 158	36 334
Campagne 2009/10																		
Total du 01.10.09 au 30.09.10	2	-	-	-	424	255	-	9	2	-	106	-	-	-	1	-	24 485	25 284
Campagne 2010/11																		
Total du 01.10.10 au 30.09.11	635	-	1	-	451	50	3	4	845	-	93	-	-	13	-	-	14 630	16 725
Campagne 2011/12																		
Total du 01.10.11 au 30.09.12	542	-	-	-	326	123	3	-	2	-	36	295	1	-	4	1	2 410	3 743
Campagne 2012/13																		
Total du 01.10.12 au 30.09.13	119	-	2	-	455	67	12	-	9	-	52	-	1	31	-	1	19 664	20 925
Campagne 2013/14																		
Total du 01.10.13 au 30.09.14	541	-	2	-	500	70	10	-	69	-	77	-	1	2	71	2	20 279	21 624
Campagne 2014/15																		
Total du 01.10.14 au 30.09.15	585	1	-	-	526	107	4	-	14	-	8 316	-	2	28	-	1	24 442	34 026
Campagne 2015/16																		
Total du 01.10.15 au 30.09.16	707	-	-	-	665	124	12	-	23	1	9 563	-	1	-	-	1	44 996	56 097
Campagne 2016/17																		
- octobre 2016	58	-	-	-	71	-	3	-	4	-	-	-	-	-	-	-	1 820	1 956
- novembre "	52	-	-	-	49	-	-	-	-	-	1	-	-	-	-	-	1 781	1 883
- décembre "	52	2	-	-	50	-	5	-	1	-	11	-	-	-	-	-	1 917	2 038
- janvier 2017	72	-	-	-	-	37	-	-	-	-	14	-	-	-	-	-	25	148
- février "	57	-	-	-	50	-	2	-	-	-	-	-	-	-	-	-	25	134
- mars "	52	1	-	-	50	13	-	-	-	-	14	-	-	-	-	-	26	156
- avril "	27	-	-	-	49	-	3	-	-	-	14	-	-	-	-	-	1 808	1 901
- mai "	53	-	-	-	49	-	1	-	-	-	-	-	-	-	-	-	2 236	2 339
- juin "	51	-	-	-	97	-	1	-	-	-	15	-	1	-	-	-	2 009	2 174
- juillet "	53	-	-	-	49	-	2	-	-	-	14	-	-	-	-	-	1 913	2 031
- août "	56	-	-	-	75	-	2	-	1	-	-	-	-	-	-	-	2 083	2 217
- septembre "	53	-	-	-	25	13	2	-	-	-	10 015	-	-	-	-	1	52	10 163
Total du 01.10.16 au 30.09.17	636	3	-	-	614	63	21	-	6	-	10 098	-	1	-	-	1	15 695	27 140
Campagne 2017/18																		
- octobre 2017	26	-	-	-	74	25	3	-	-	-	-	-	-	-	-	-	3 230	3 359
Total du 01.10.17 au 31.10.17	26	-	-	-	74	25	3	-	-	-	-	-	-	-	-	-	3 230	3 359

(1) Seuls sont indiqués les Etats membres en provenance desquels des mélasses ont été importées depuis 2008/09.

(2) Total des pays adhérents à l'UE au cours de la période considérée.

Source : Douanes

VIII – Alcool Éthylique

Faits et chiffres

Décembre 2017 / Janvier 2018

Union Européenne

Forte baisse des importations

Alors que le volume des importations du mois d'août a été réduit de 12,3 mlns de litres, sur 65,3 mlns (poste modifié: les pays divers), la tendance des importations semble se confirmer à la baisse.

Les mois de septembre et d'octobre n'ont respectivement enregistré que 33,1 et 28,3 mlns de litres contre 33,5 et 37,8 mlns de litres à la même période en 2016.

Importations cumulées d'alcool éthylique dans l'UE

Mlns litres

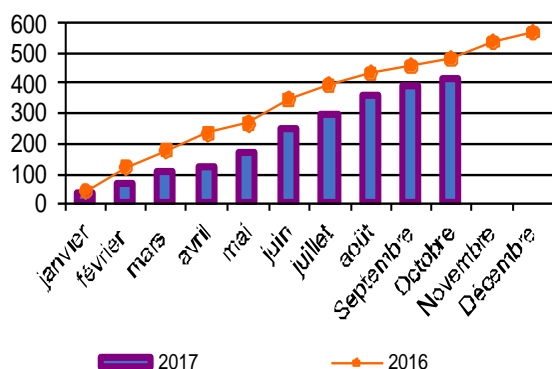

Lors de ce bimestre, le principal partenaire de l'UE a été le Pakistan avec 31,9 mlns de litres (18,8 en septembre et 13,1 en octobre contre 21,4 mlns de litres en septembre/octobre 2016). Arrivent bien loin derrière, le Soudan avec 8,3 mlns de litres, les USA avec 6,0 mlns et l'Afrique du Sud avec 3,7 mlns de litres (pas ou peu d'expéditions en provenance de ces trois pays lors de cette période en 2016). Les expéditions moldaves déclinent avec 2,6 mlns de litres, alors qu'elles étaient de 2,9 mlns à la même époque en 2016.

Les importations en provenance de la Russie repartent à la hausse avec 2,2 mlns de litres, mais restent bien inférieures aux 9,4 mlns de litres constatés en septembre/octobre 2016.

On note également une très forte diminution des importations en provenance de pays 'divers' avec 5,0 mlns de litres, pour 10,2 mlns en septembre/octobre 2016.

L'UE n'enregistre toujours pas d'importations en provenance du Pérou, alors qu'elles étaient de 66,6 mlns l'année dernière à la même date. Cuba n'a rien envoyé vers l'UE depuis juillet et le Costa Rica depuis juin.

Les importations d'éthanol, depuis le début de l'année, sont à 409,7 mlns de litres, contre 504,4 mlns, soit environ 20 % de moins que l'année précédente pour la même période.

Le principal partenaire de l'Union Européenne est le Pakistan, avec 82,7 mlns (83,7 mlns l'année précédente), puis la Russie avec 56,2 mlns de litres (34,1 mlns à la même date l'année précédente), devant les Etats-Unis 40,5 mlns de litres (44,2 mlns de litres en 2016), le Soudan avec 30,1 mlns (17,7 mlns), le Costa Rica 24,1 mlns (28,4 mlns), la Bolivie avec 16,7 mlns (20,3 mlns) et la Moldavie avec 18,1 mlns (14,7 mlns). Après rectification du mois d'août, le cumul des importations en provenance des pays 'divers' redescend à 107,1 mlns.

Importations d'alcool éthylique non dénaturé dans l'UE par pays d'origine

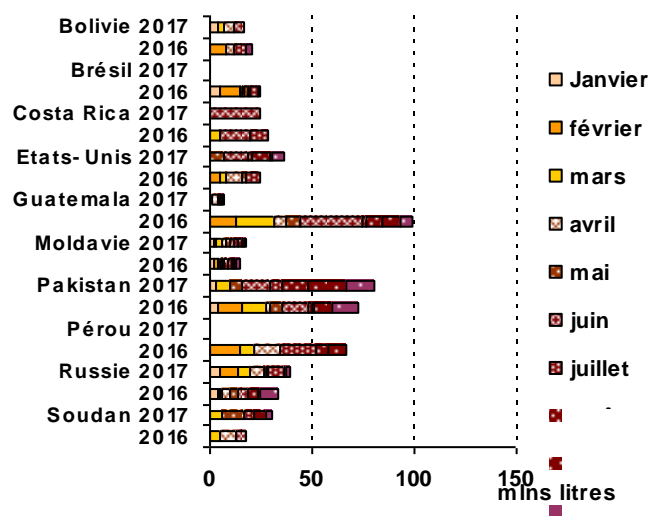

Fluctuation des exportations

Après une hausse des exportations, pour le mois d'août (19,5 mlns de litres contre 16,7 mlns en juillet), les exportations ont de nouveau baissé en septembre pour atteindre 15,7 mlns de litres avant une nouvelle hausse en octobre avec 21,0 mlns de litres.

Lors de ce bimestre, les principales destinations sont la Suisse avec 10,9 mlns de litres (5,0 mlns en septembre et 5,9 en octobre contre 6,3 au mois d'août), La Turquie avec 6,7 mlns (3,3 en septembre et 3,4 en octobre contre 2,2 mlns en août), puis les USA avec 4,0 mlns (1,8 mlns et 2,2 mlns contre 1,3 mlns en août) et la Norvège avec 2,5 mlns de litres. Les exportations vers les pays 'divers' sont, quant à elles, à 12,3 mlns, contre 7,3 mlns en août.

Depuis le début de l'année, les exportations totalisent 176,2 mlns de litres contre 148,9 mlns pour la même période en 2016.

(FO LICHT – 30 novembre 2017 et 8 janvier 2018)

Etats-Unis

Baisse des exportations

Les exportations de septembre ont connu leur plus bas niveau depuis 14 mois avec 332,5 mlns de litres (-17% par rapport aux 395 mlns de litres d'août et - 12 % par rapport à septembre 2016).

Les exportations d'octobre se redressent avec 358,6 mlns de litres, mais elles enregistrent une baisse de 24 % au regard octobre 2016.

Lors de ces deux mois, les principales exportations sont à destination du Canada (240,7 mlns de litres dont 129,9 mlns en octobre), de l'Inde (126,9 dont 50,1 mlns en octobre) et du Brésil (121,1 mlns de litres dont 48,9 mlns en octobre).

La baisse des exportations vers le Brésil est principalement attribuée à une augmentation des droits de douane brésiliens.

Depuis le début de l'année, les exportations ont atteint un volume record de 4,2 milliards de litres, soit une hausse de 17 % par rapport à l'année passée pour la même période. Le principal destinataire reste le Brésil avec 1,4 milliards de litres (680,5 mlns l'année dernière à la même époque) devant le Canada avec 1,1 milliards de litres de litres (999 mlns entre janvier et octobre 2016) puis l'Inde, avec 519,2 mlns de litres (294,3 mlns.)

Rappelons également que l'augmentation des droits de douane en Chine a également enrayé les exportations vers ce pays, passant de 635,4 mlns de litres en 2016 à 0,2 mlns cette année.

Forte baisse des importations

Après le pic du mois d'août, la baisse attendue se confirme.

Les importations de septembre sont à 114,7 mlns de litres, (- 22 % par rapport à août mais, une hausse de 36 % d'une année sur l'autre).

En octobre, elles vont même atteindre leur plus bas niveau depuis le dernier trimestre avec 70,8 mlns de litres (-36% par rapport à septembre mais une hausse de 74 % comparativement à octobre 2016).

Depuis le début de l'année, les importations cumulées s'élèvent à 840,1 mlns de litres contre 746,9 mlns entre janvier et octobre 2016. La majorité des importations proviennent du Brésil, avec 757,8 mlns de litres (644,6 mlns pour la même période en 2016).

Le reste provient principalement du Canada avec 50,6 mlns de litres (51,2 l'année dernière à la même date) et le Guatemala avec 4,6 mlns de litres (contre 22,5 mlns à la même époque l'année dernière).

En 2016, les importations ont totalisé 841 mlns de litres alors que les exportations ont atteint 4 milliards de litres. (FO LICHT – 16 novembre et 18 décembre 2017)

Brésil

Une campagne qui arrive à son terme

Avec 41,5 Mt en novembre et 10,3 Mt de cannes récol-

tées en décembre, on peut affirmer que la campagne 2017/2018 touche à sa fin. Selon le directeur technique de l'UNICA, Antonio de Padua Rodrigues, la récolte 2017/2018 est pratiquement terminée dans la région Centre-Sud, puisque seules 4 unités de production resteront opérationnelles après janvier. La quantité de canne à sucre qui sera transformée en mars dépendra des conditions climatiques dans cette période, a-t-il déclaré.

La production d'éthanol, pour le mois de novembre, s'élève à 1,9 milliards de litres, contre 3,2 milliards de litres pour le mois d'octobre. Elle reste en légère hausse par rapport aux 1,7 milliards de litres produits en novembre 2016.

De même, la production de décembre est légèrement supérieure à celle de la campagne 2016/17 (0,7 Mt contre 0,5Mt)

Pour la seconde quinzaine de décembre, le pourcentage de cannes attribuées à l'éthanol est de 69 % contre 65 % pour la même quinzaine de 2016.

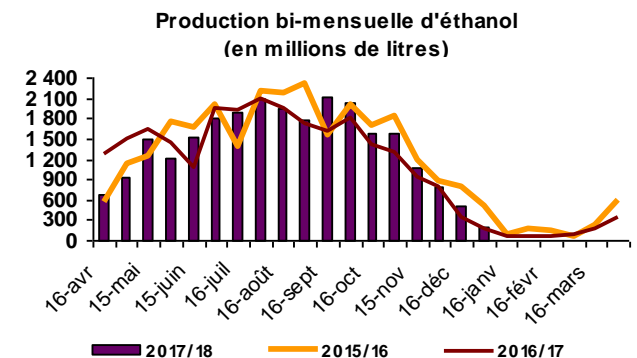

De ce fait, la production d'éthanol cumulée depuis le début de la campagne dépasse légèrement celle de la campagne précédente.

Elle atteint 25,2 milliards de litres en 2017/18 contre 24,9 milliards de litres en 2016/17 (+ 1,2 %).

Ce volume se compose de 10,6 milliards de litres d'alcool déshydraté (+ 1,1 %) et de 14,6 milliards de litres d'alcool hydraté (+ 1,3%).

Le taux de répartition des cannes, pour la production d'éthanol, est remonté à 53,1 % depuis le début de la campagne, mais reste inférieur aux 53,4 % de l'année précédente à la même période. (Unica - janvier 2018)

Production cumulée au 01 janvier 2018			
	2016/17	2017/18	Différence en %
Canne (Mt)	592,1	583,4	- 1,5 %
Alcool déshydraté (mlns litres)	10 543	10 658	+ 1,1 %
Alcool hydraté (mlns litres)	14 373	14 565	+ 1,3 %
Total alcool (mln litres)	24 915	25 223	+ 1,2 %
% de cannes utilisées pour l'éthanol	53,4 %	53,1 %	- 0,3 %

Les ventes d'éthanol sur le marché intérieur contiennent de se redresser

Après une hausse de 15 % par rapport à l'année précédente, pour le mois d'octobre, dont les ventes ont été réévaluées à 2,5 milliards de litres, les ventes du mois de novembre s'élèvent à 2,3 milliards de litres, soit une hausse de 19 % par rapport à novembre 2016.

Les ventes d'éthanol hydraté avec 1,46 milliards de litres ont baissé par rapport à octobre (1,5 milliard) mais elles augmentent de 42 % par rapport au mois de novembre 2016 (1,04 milliard), tandis que les ventes d'alcool non hydraté sont quasiment équivalentes d'un mois sur l'autre et en baisse de 10 % en comparaison d'une année sur l'autre).

Depuis le début de la campagne (avril / mars), le cumul des ventes atteint 16,4 milliards de litres contre 17,2 milliards pour la même période l'année précédente, soit une baisse moyenne d'environ 4%.

Pour rappel, le cumul des ventes de la campagne 2016/17 s'élevait à 24,6 milliards de litres contre 27,4 milliards de litres en 2015/16. (FO LICHT du 18 décembre 2017)

Ralentissement des exportations en cette fin d'année

Les exportations pour le mois de novembre ont connu une baisse par rapport à octobre, passant de 154,1 mlns à 134,7 mlns de litres. Toutefois, elles sont sans aucun rapport avec les 34,4 mlns de litres de novembre 2016.

Les principaux destinataires sont les Etats-Unis avec 88,2 mlns de litres (97,9 le mois précédent) et la Corée du Sud avec 27,5 mlns (27 mlns).

Quant au mois de décembre, les exportations baissent de 50 % atteignant péniblement les 66,1 mlns de litres (en baisse également par rapport aux 70,4 mlns de décembre 2016).

Le cumul des exportations depuis le début de la campagne est de 1,21 milliards de litres, en légère hausse par rapport aux 1,16 milliards de litres sur la même période de 2016.

Pour rappel, le total des exportations pour la campagne 2016/17 était en forte baisse avec 1,47 milliards de litres contre 2,25 milliards lors de la campagne 2015/16.

(FO LICHT du 18 décembre 2017)

Redressement des importations après une forte baisse en novembre

Les importations d'éthanol, pour le mois de novembre, se sont élevées à 50,3 mlns de litres, soit leur plus bas niveau depuis près d'un an et demi.

Elles sont en baisse par rapport aux 91,2 mlns de litres du mois précédent mais également aux 137,1 mlns de novembre 2016.

Elles repartent de nouveau à la hausse en décembre avec 84,7 mlns de litres mais loin d'atteindre le niveau des 140,5 mlns de litres de l'année dernière à la même date.

La baisse des derniers mois est principalement due à l'introduction de droits de douane, sur l'éthanol, au mois de septembre.

Import/export du Brésil

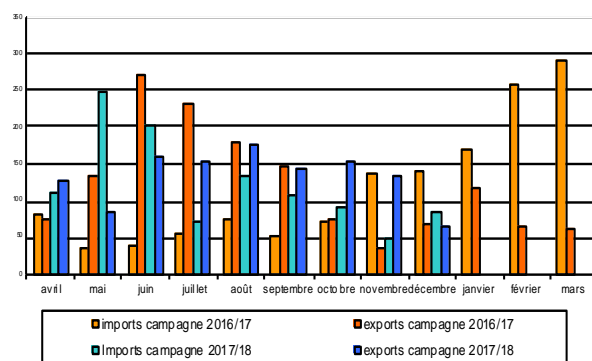

Depuis le début de la campagne, les importations sont à 1,1 milliards de litres, contre 674,0 mlns à la même date lors de la campagne précédente.

Pour rappel, le total des importations pour la campagne 2016/17 (avril - mars) s'élevait à 1,41 milliards de litres contre 415 millions en 2015/16. Cependant, cela reste en dessous du record de 2011/12 où les importations ont atteint 1,47 milliards de litres. (FO LICHT du 18 décembre 2017)

Stabilité des stocks d'éthanol

Bien que les stocks aient atteint leur point de fléchissement saisonnier, les chiffres de novembre restent équivalents à ceux d'octobre.

A la fin du mois de novembre, les stocks sont estimés à 9,0 milliards de litres, contre 8,0 milliards l'année dernière à la même période. Ils se composent de 4,4 milliards de litres d'alcool déshydraté et de 4,6 milliards de litres d'alcool hydraté (respectivement 4,1 et 3,9 milliards de litres à la même période en 2016).

Pour le Nord/Nord-Est, il s'agit d'un retournement de situation car les stocks de novembre sont plus élevés que l'année dernière (avec 353 mlns de litres contre 316 en 2016) alors qu'au mois d'octobre ils étaient de 292 mlns de litres pour 2017, contre 298 mlns de litres en 2016. (FO LICHT du 18 décembre 2017)

Brazil - Centre/South Ethanol Stocks 1,000 litres



Evolution comparée des cours du sucre, de l'éthanol (au Brésil) et du pétrole depuis 2000

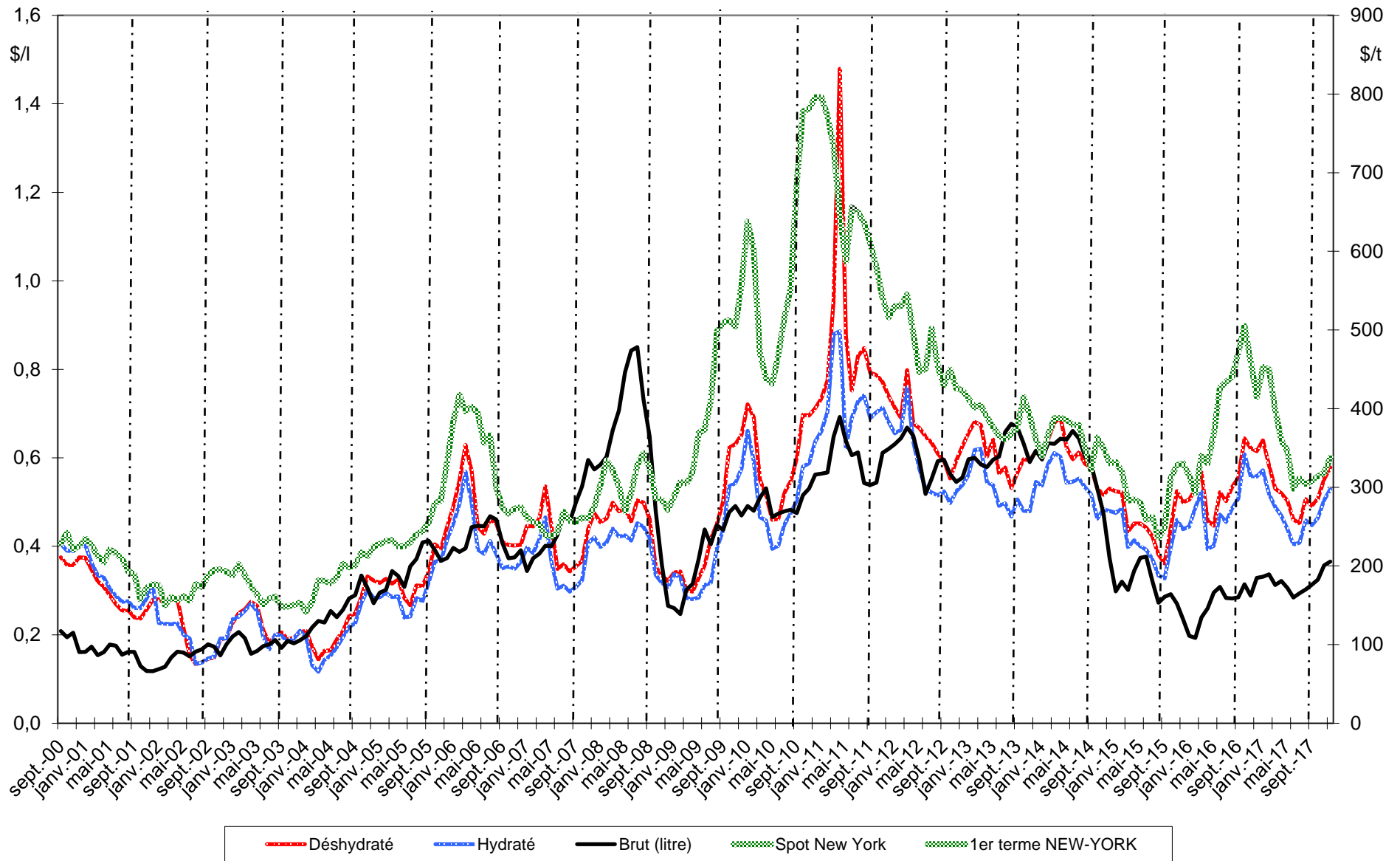

Bilans communautaires - Alcool éthylique

2012 / 2013 / 2014 / 2015 /2016

(en hectolitres d'alcool pur)

	2012- UE 27	2013- UE 27	2014- UE 28	2015- UE 28	2016- UE 28 (2)
	Origine agricole	Origine agricole	Origine agricole	Origine agricole	Origine agricole
I - Ressources					
1 - Stocks au 1 ^{er} janvier	12 877 024	14 035 597	16 415 600	16 926 851	18 450 267
2 - Production	59 836 531	60 073 779	69 106 578	64 201 116	61 453 374
3 - Importations (1)	5 363 316	7 348 868	4 919 325	4 721 410	4 403 567
- Droits nuls	2 736 652	4 381 681	4 044 646	2 448 098	3 931 279
- Droits pleins	2 626 664	2 967 187	874 679	2 273 312	472 289
Total des ressources	78 076 871	81 458 244	90 441 503	85 849 377	84 307 208
II - Utilisations					
1 - Livraisons sur le marché intérieur	63 362 444	64 367 834	71 433 079	65 772 749	64 781 024
- Alimentation	7 878 457	9 964 666	14 735 795	9 294 927	10 062 772
- Utilisation industrielle	7 861 975	5 850 135	8 169 771	8 158 146	8 251 420
- Carburant	45 076 265	45 455 169	47 050 088	45 216 528	43 411 979
- Autre	2 545 747	3 097 864	1 477 425	3 103 148	3 054 853
2 - Exportations	678 830	674 810	2 081 573	1 626 361	1 527 788
Total des utilisations	64 041 274	65 042 644	73 514 652	67 399 110	66 308 812
Total stocks au 31/12	14 035 597	16 415 600	16 926 851	18 450 267	17 998 396

(1) Ne sont pas comptabilisées les importations de produits relevant des Nomenclatures Combinées 3824 90 92/93/96 et 2909 19 10 utilisées pour la production de carburant :

- > 4 millions d'hap (NC 3824 90) et 1,4 millions d'hap ETBE (NC 2909 19 10) en 2012.
- > 4 millions d'hap (NC 3824 90) et 1,5 millions d'hap ETBE (NC 2909 19 10) en 2013.
- > 3,5 millions d'hap (NC 3824 90) et 0,8 millions d'hap ETBE (NC 2909 19 10) en 2014.
- > 3,5 millions d'hap (NC 3824 90) et 0,9 millions d'hap ETBE (NC 2909 19 10) en 2015.
- > 0,3 millions d'hap ETBE (NC 2909 19 10) en 2016.

Les utilisations s'en trouvent de ce fait sous-estimées.

(2) Prévisionnel - Compilation des communications des Etats Membres (Exp / Imp : uniquement nc 2207 10, 2207 20, 2208 90 91 et 2208 90 99

Sources : CE - juin 2017

Production 2013 (provisoire) - Répartition par Etat membre et par matière première

(tableau laissé à titre indicatif - la publication par état membre ne sera plus assurée à partir de 2014)

(en hectolitres d'alcool pur)

	Céréales	Betteraves	Vinique	Autres	Total *	Part total UE 27
France	8 500 120	9 278 021	380 306	30 465	18 188 912	31,99%
Allemagne	5 599 100	3 204 769		93 649	8 897 518	15,65%
Espagne	4 485 179	171 592	624 801	106814	5 388 386	9,48%
Belgique	4 209 219	221 538			4 430 757	7,79%
Royaume Uni	2 826 720	661 060			3 487 780	6,13%
Pologne	2 556 168	378 966		279 594	3 214 728	5,65%
Suede	2 324 225				2 324 225	4,09%
Autriche	2 171 011	2 057			2 173 068	3,82%
Rép.Tchèque	57 406	1 997 548	2 362	35 516	2 092 832	3,68%
Hongrie	1 741 433	318 658	9 578		2 069 669	3,64%
Slovaquie	1 514 294				1 514 294	2,66%
Italie	281 206	54 173	77 727	257 227	670 333	1,18%
Bulgarie	490 997	49 603	19 460	10 631	570 691	1,00%
Autres EM	1 481 657	89 325	5 523	263 919	1 840 424	3,24%
Total	38 238 735	16 427 310	1 119 757	1 077 815	56 863 617	100,00%
Part total UE	67,25%	28,89%	1,97%	1,90%	100,00%	

<i>Total 2012</i>	39 196 927	15 853 194	1 402 366	3 553 990	59 836 531	
VS 2012	-2%	4%	-20%	-70%	-5%	

* La production 2013 devrait être augmentée à 60,074 Mhapp, conformément à la révision du bilan UE (27) du 12 septembre 2014 par la CE.

Source : Commission Européenne, FranceAgriMer

Utilisations 2013 - Répartition par Etat membre et par type d'utilisation (1)
(tableau laissé à titre indicatif - la publication par état membre ne sera plus assurée à partir de 2014)

(en hectolitres d'alcool pur)

	Alimentation et boisson	Industriel	Carburant	Autres	Total *	Part total UE 27
Allemagne	1 856 837	885 571	14 312 033	2 336 175	19 390 616	29,32%
Royaume Uni	4 600 648		8 190 000		12 790 648	19,34%
France	1 139 174	1 438 560	7 973 457	297 223	10 848 414	16,40%
Pologne	1 372 914	528 590	1 977 686	57 761	3 936 951	5,95%
Espagne	937 707	542 186	2 058 174	76 831	3 614 898	5,47%
Suède	583 826	26 851	2 408 087	181	3 018 945	4,57%
Danemark	2 066 830				2 066 830	3,13%
Rép.Tchèque	339 650	399 859	1 119 536	64 691	1 923 736	2,91%
Autriche	155 105	221 663	1 090 728	20 961	1 488 457	2,25%
Italie	618 516	534 231	14 115	16 347	1 183 209	1,79%
Belgique	60 000		946 130		1 006 130	1,52%
Slovaquie	154 646	42 425	671 228		868 299	1,31%
Hongrie	81 814	379 797	305 102	29 991	796 704	1,20%
Pays Bas	93 620	500 068	191 683		785 371	1,19%
Finland	208 223	56 736	158 695	131 654	555 308	0,84%
Irlande	454 865	66 978		497	522 340	0,79%
Bulgarie	329 773	144 979	6 257	12 800	493 809	0,75%
Lituanie	57 218	35 910	326 940	21 485	441 553	0,67%
Lettonie	140 485	1 037		3 138	144 660	0,22%
Slovenie	118 343	6 973		10 602	135 918	0,21%
Grèce	32 817	29 075		6 930	68 822	0,10%
Roumanie	26 596	7 888		10 563	45 047	0,07%
Chypre	3 700	211			3 911	0,01%
Estonie	121	547		34	702	0,00%
Luxembourg					0	0,00%
Malte					0	0,00%
Portugal					0	0,00%
Total	15 433 428	5 850 135	41 749 851	3 097 864	66 131 278	100,00%
Part total UE	23,34%	8,85%	63,13%	4,68%	100,00%	

(1) Ne sont pas comptabilisées les utilisations d'alcool sous forme de mélanges alcool-essences et ETBE (5,5 millions d'hap) - cf (1) page 72

* Les utilisations 2013 devraient être ramenées à 64,368 Mhap, conformément à la révision du bilan UE (27) du 12 septembre 2014 par la CE.

Source : Commission Européenne, FranceAgriMer

**Importations d'alcool éthylique de l'UE 27
par pays tiers d'origine**

(en hectolitres d'alcool pur)

	2007	2008	2009	2010	2011	2012	2013	Évolution 2013/2012
Principales origines :								
Guatemala	819 787	367 352	1 032 377	324 790	280 263	956 168	1 823 353	91%
Pérou	395 564	393 379	292 011	373 077	365 804	500 703	1 107 491	121%
Pakistan	684 398	1 027 494	712 791	40 537	275 391	299 454	920 651	207%
Russie	33 430	34 835	48 180	62 921	191 861	346 301	538 807	56%
Bolivie	49 370	485 269	490 611	420 985	112 499	300 550	447 143	49%
Egypte	392 950	470 333	456 557	495 144	514 492	388 913	377 054	-3%
Soudan	-	-	-	203 423	121 500	277 584	275 047	-1%
République d'Afrique du Sud	131 479	55 547	13 709	67 005	135 847	139 104	183 011	32%
USA	624 844	1 738	122 780	142 196	118 311	1 373 452	146 815	-89%
Brésil	6 676 219	9 828 778	5 197 514	1 227 281	784 628	55 362	146 056	164%
Norvège	148 439	133 205	159 529	113 186	107 113	104 540	103 208	-1%
Swaziland	250 130	193 166	143 768	28 016	18 450	73 968	99 928	35%
Turquie	180 155	50 555	51 153	155 532	147 812	267 198	56 706	-79%
Jamaïque	322 646	-	195 725	45 227	77 977	56 810	47 898	-16%
Nicaragua	180 976	-	607 562	9 542	-	-	38 533	-
Argentine	64 579	118 268	104 176	49 515	23 759	-	35 010	-
Costa Rica	335 654	333 220	470 689	40 359	102 089	66 926	-	-
Croatie	97 690	48 473	35 398	67 669	33 239	44 339	-	-
Barbades	-	-	7 715	4 851	27 261	29 439	-	-
Serbie	78 071	16 190	14 215	30 353	17 305	-	-	-
Zimbabwe	141 504	74 361	97 581	14 691	10 165	-	-	-
Ukraine	226 125	107 089	65 070	31 458	8 432	-	-	-
Kazakhstan	-	12 962	85 089	74 323	7 393	-	-	-
Ile Maurice	42 554	43 766	26 507	1 137	2 054	-	-	-
Chine	72 426	8 552	23	192	333	-	-	-
Cambodge	-	-	339 600	44 884	-	-	-	-
El Salvador	-	383 170	98 214	nc	nc	-	-	-
Total principales origines :	11 948 989	14 187 703	10 868 545	4 068 295	3 483 978	5 280 811	6 346 711	20%
Autres origines ou non précisées	170 102	155 754	20 520	23 945	36 427	82 505	1 002 157	1115%
Total	12 119 091	14 343 457	10 889 065	4 092 240	3 520 405	5 363 316	7 348 868	37%

Source : Commission Européenne, Eurostats Comext

**Production, utilisations et importations d'alcool éthylique de l'UE 27 (1)
Évolutions depuis 2004**

en millions hl

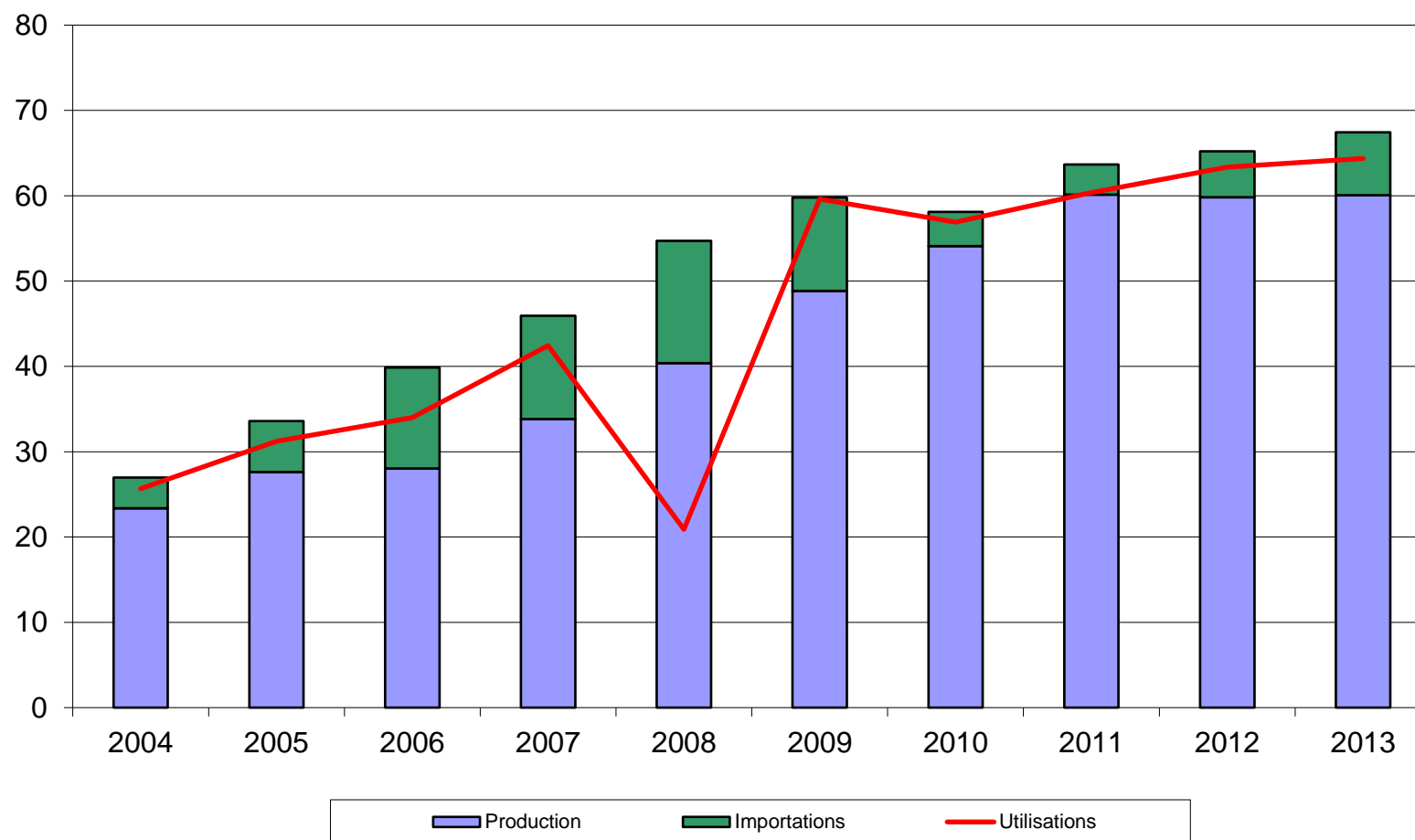

(1) ne sont pas comptabilisées les quantités d'alcool sous forme de mélanges alcool-essences et ETBE - cf (2) page 72

Source : Commission Européenne

Bilan alcool éthylique français

Note méthodologique

Le bilan d'alcool français se définit plutôt comme un **bilan de commercialisation**, à l'inverse du bilan de l'UE qui se rapproche d'avantage d'un bilan d'approvisionnement visant à suivre la consommation et le détail des échanges d'alcool sur le marché de l'UE.

Le bilan français de l'alcool éthylique retrace en effet la commercialisation des quantités d'alcool produites en France et/ou importées des pays-tiers. En conséquence, les données de commercialisation ne concernent donc pas les quantités d'alcool en provenance du reste de l'UE. Ce bilan s'appuie sur les obligations de déclarations figurant dans le règlement 2336/2003, auxquelles les fabricants d'alcool et négociants sont astreints.

L'unité de mesure utilisée dans le bilan français est l'hectolitre d'alcool pur (hap).

I. Ressources

Stock au 1^{er} janvier : égal au stock déclaré au 31 décembre de l'année précédente, le chiffre de stock est issu de la déclaration annuelle des fabricants d'éthanol, dans le cadre des obligations liées au règlement (CE) n° 2336/2003 (articles 3 et 4 paragraphe e). Ce chiffre ne tient pas compte des quantités d'alcool stockées par les autres acteurs du marché (commerçants).

Production : ce chiffre est issu de la déclaration trimestrielle des fabricants d'alcool agricole et non agricole, production ventilée par produit d'origine (céréales, betteraves etc..).

Importations : ce poste est calculé et correspond au solde comptable des autres postes déclarés dans le bilan ; c'est donc un poste d'ajustement. Il se rapproche du chiffre d'importations des pays tiers (mais on ne peut exclure que ce poste inclue également une petite partie des importations en provenance de l'UE).

II. Utilisations

Consommation intérieure : ces chiffres sont obtenus à partir des déclarations trimestrielles d'écoulement sur le territoire national établies par les fabricants et les importateurs. Ces écoulements sont ventilés par produits de destination (alimentation et boissons, utilisations industrielles, carburation et autres)

Exportations : de la même manière que la consommation intérieure, les exportations sur l'UE et les pays tiers font l'objet d'une déclaration dans le cadre de l'enquête trimestrielle mise en place pour la collecte des statistiques à destination de la Commission Européenne. Les quantités déclarées par les fabricants ou revendeurs sont exprimées en hap, contrairement aux chiffres des douanes, exprimées en volume tel quel.

III. Stock au 31/12 : il s'agit du stock déclaré.

Bilans France - Alcool éthylique (1)

2014, 2015 et 2016

(en hectolitres d'alcool pur)

	2014		2015		2016	
	Origine agricole	Total	Origine agricole	Total	Origine agricole	Total
I - Ressources						
1 - Stocks au 1 ^{er} janvier	1 265 615	1 265 615	967 228	967 228	1 001 369	1 001 369
2 - Production	18 601 698	18 601 698	18 996 669	18 996 669	16 912 049	16 912 049
- Céréales	8 783 199	8 783 199	8 523 929	8 523 929	8 176 978	8 176 978
- Betteraves - Mélasse	9 370 217	9 370 217	9 990 577	9 990 577	8 295 465	8 295 465
- Viti-vinicole	416 907	416 907	457 626	457 626	414 349	414 349
- Autre	31 375	31 375	24 537	24 537	25 257	25 257
3 - Importations (2)	714 876	714 876	866 069	866 069	854 989	854 989
Total des ressources	20 582 189	20 582 189	20 829 966	20 829 966	18 768 407	18 768 407
II - Utilisations						
1 - Consommation intérieure (1)	10 439 846	10 439 846	9 973 121	9 973 121	10 030 150	10 030 150
- Alimentation et boissons	1 173 383	1 173 383	1 245 187	1 245 187	1 208 250	1 208 250
- Utilisation industrielle	1 231 223	1 231 223	1 379 824	1 379 824	1 476 209	1 476 209
- Carburant	7 753 451	7 753 451	7 056 113	7 056 113	7 085 487	7 085 487
- Autre	281 789	281 789	291 997	291 997	260 204	260 204
2 - Exportations (UE+PT)	9 175 115	9 175 115	9 855 476	9 855 476	7 668 608	7 668 608
- dont éthanol carburant	4 816 976	4 816 976	5 255 167	5 255 167	3 628 508	3 628 508
Total des utilisations	19 614 961	19 614 961	19 828 597	19 828 597	17 698 758	17 698 758
Total stocks au 31/12	967 228	967 228	1 001 369	1 001 369	1 069 649	1 069 649

(1) Ces bilans, livrés à titre indicatif, sont obtenus à partir des déclarations d'écoulements par les fabricants, y compris pour les exportations. Ils ne tiennent pas compte des quantités stockées, voire exportées, par d'autres acteurs du marché. L'écart avec les quantités déclarées aux douanes s'explique également par d'autres facteurs : les quantités portées ici sont en hl d'alcool pur et les quantités déclarées exportées peuvent être enregistrées par les douanes avec un décalage dans le temps.

(2) Le poste des importations est celui qui permet l'ajustement du bilan afin de tenir compte des stocks déclarés détenus par les fabricants. L'écart avec les données des douanes s'explique également par le fait qu'il s'agit dans ce bilan de quantités d'alcool pur. Les quantités importées contenant au total très certainement moins de 50 % d'alcool. Par ailleurs ces bilans ne tiennent pas compte de certaines quantités d'éthanol produites en France et livrées vers l'UE- Belgique notamment - pour être ensuite réexpédiées en France sous forme d'ETBE.

Source : FranceAgriMer

Production d'alcool éthylique - 2017

(hectolitres d'alcool pur)

<p>1er trimestre 2017</p> <p>Production :</p> <p>dont</p> <ul style="list-style-type: none"> - Céréales - Mélasse / betteraves - Vitivinicole - Autres 	<p>3 574 265</p>	<p>1 772 351</p> <p>1 701 926</p> <p>94 791</p> <p>5 197</p>
<p>2ème trimestre 2017</p> <p>Production :</p> <p>dont</p> <ul style="list-style-type: none"> - Céréales - Mélasse / betteraves - Vitivinicole - Autres 	<p>4 176 147</p>	<p>2 163 811</p> <p>1 876 422</p> <p>129 240</p> <p>6 674</p>
<p>Total 2017</p> <p><i>(de janvier à juin 2017)</i></p> <p>Production :</p> <p>dont</p> <ul style="list-style-type: none"> - Céréales - Mélasse betteraves - Vitivinicole - Autres 	<p>7 750 412</p>	<p>3 936 162</p> <p>3 578 348</p> <p>224 031</p> <p>11 871</p>

Source : FranceAgriMer

Écoulement d'alcool éthylique - 2017

France

(hectolitres d'alcool pur)

<p>1er trimestre 2017 Écoulements (*) :</p> <p>dont</p> <ul style="list-style-type: none"> - <i>aliments</i> - <i>boissons alcoolisées</i> - <i>utilisations industrielles</i> - <i>carburation</i> - <i>autres</i> 	<p>2 286 016</p>	<p>60 661</p> <p>173 834</p> <p>395 174</p> <p>1 589 275</p> <p>67 072</p>
<p>2ème trimestre 2017 Écoulements (*) :</p> <p>dont</p> <ul style="list-style-type: none"> - <i>aliments</i> - <i>boissons alcoolisées</i> - <i>utilisations industrielles</i> - <i>carburation</i> - <i>autres</i> 	<p>2 430 438</p>	<p>66 388</p> <p>219 399</p> <p>362 618</p> <p>1 710 953</p> <p>71 080</p>
<p>Total 2017 <i>(de janvier à juin 2017)</i> Écoulements (*) :</p> <p>dont</p> <ul style="list-style-type: none"> - <i>aliments</i> - <i>boissons alcoolisées</i> - <i>utilisations industrielles</i> - <i>carburation</i> - <i>autres</i> 	<p>4 716 454</p>	<p>127 049</p> <p>393 233</p> <p>757 792</p> <p>3 300 228</p> <p>138 152</p>

* Ce total ne comprend pas les livraisons vers l'UE, notamment les quantités destinées à être transformées en ETBE et réexpédiées en France.

Source : FranceAgriMer

Importations et exportations d'alcool éthylique

(en hectolitres, tel quel *)

	Exportations			Importations			Solde		
	UE	PT	Total	UE	PT	Total	UE	PT	Total
2009									
Total	9 819 099	226 968	10 046 067	1 150 863	1 018 805	2 169 668	8 668 236	-791 837	7 876 399
2010									
Total	9 751 915	338 588	10 090 503	1 460 805	607 237	2 068 042	8 291 110	-268 649	8 022 461
2011									
Total	8 847 576	355 072	9 202 648	1 216 112	966 392	2 182 504	7 631 464	-611 319	7 020 145
2012									
Total	8 681 718	350 593	9 032 311	893 595	647 735	1 541 330	7 788 123	-297 142	7 490 981
2013									
Total	7 703 442	409 994	8 113 436	835 323	1 113 077	1 948 400	6 868 119	-703 082	6 165 036
2014									
Total	9 422 910	519 543	9 942 454	849 275	959 017	1 808 292	8 573 635	-439 474	8 134 162
2015									
Total	9 792 647	507 292	10 299 939	1 059 790	896 909	1 956 699	8 732 857	-389 617	8 343 240
2016									
Total	7 796 529	439 869	8 236 398	771 835	936 013	1 707 848	7 024 694	-496 144	6 528 550
2017									
Janvier	576 412	42 465	618 878	96 586	45 135	141 721	479 826	-2 670	477 156
Février	559 989	36 162	596 151	87 179	1 490	88 669	472 810	34 672	507 481
Mars	628 505	57 057	685 562	149 375	32 445	181 820	479 130	24 612	503 742
Avril	505 639	24 918	530 557	230 680	122 522	353 201	274 960	-97 604	177 356
Mai	645 074	42 093	687 167	187 096	154 660	341 756	457 978	-112 567	345 411
Juin	832 013	40 369	872 382	278 882	50 017	328 899	553 131	-9 648	543 483
Juillet	522 714	41 061	563 776	223 172	155 710	378 882	299 542	-114 649	184 894
Août	626 466	55 954	682 420	274 223	115 648	389 871	352 244	-59 694	292 550
Septembre	485 718	39 176	524 893	91 047	41 561	132 608	394 671	-2 385	392 286
Octobre	858 059	46 612	904 671	159 622	35 748	195 370	698 437	10 864	709 301
Total	6 240 589	425 867	6 666 456	1 777 861	754 936	2 532 797	4 462 728	-329 068	4 133 659

* Les quantités sont en hectolitres, tel quel, c'est-à-dire qu'elles ne représentent pas des quantités d'alcool pur mais qu'elles contiennent suivant les produits de moins de 80 % à 99 % d'alcool.

Sources : Douanes et FranceAgriMer

