

Conjoncture

> L'analyse économique de FranceAgriMer

> juillet 2017 - n° 555



Marché du sucre

Statistiques du mois d'Avril 2017



FranceAgriMer

ÉTABLISSEMENT NATIONAL
DES PRODUITS DE L'AGRICULTURE ET DE LA MER

Bulletin N° 555

Juillet 2017

Bulletin n° 555

Juillet 2017

Statistiques d'avril 2017

SOMMAIRE

I – La situation mondiale

| | |
|---|----|
| Faits et chiffres – juin / juillet 2017 | 6 |
| Spot et terme proche à Londres et à New York en moyenne mensuelle (12/2006 à 06/2017).. | 10 |
| Evolution des cours et prime de blanc depuis juin 2016 | 11 |
| Cours mondiaux sur les marchés de Londres et New York : | |
| .Termes : Moyennes mensuelles et évolution quotidienne – juin 2017..... | 12 |
| Marché à terme de New York : | |
| . Evolution du nombre de lots échangés et part des opérateurs non commerciaux | 14 |
| Evolution de la production et de la consommation mondiale de sucre..... | 15 |

II- La situation communautaire

| | |
|---|----|
| Actualité communautaire – juillet 2017 | 17 |
| Règlements votés en comités de gestion – juillet 2017 | 18 |
| Bilans communautaires sucre 2013/14 à 2016/17 | 21 |
| Surfaces betteravières et rendements de l'UE de 1996/97 à 2016/17 | 22 |
| Quotas 2007/08 à 2016/17 | 23 |
| Production de sucre dans l'UE de 2014/15 à 2016/17 | 24 |
| Prix moyens du sucre blanc communautaire jusqu'à mai 2017 | 25 |

III – La situation française

| | |
|---|----|
| Bilans français, 2014/15, 2015/16 (provisoire) et 2016/17 (prévisionnel)..... | 30 |
| Diagramme prévisionnel de gestion de la campagne 2016/17..... | 31 |
| Bilans mensuels, estimation des ventes pour la consommation intérieure - Campagne 2016/17 - situation au 30 avril 2017..... | 32 |
| Consommation intérieure : Evolution des ventes jusqu'à avril 2017 | 33 |
| Consommation intérieure : Ventes, en cumul mobile, jusqu'à avril 2017 | 34 |
| Etat des stocks de sucre détenus en France par les fabricants – Campagne 2015/16 et 2016/17 | 35 |

IV – La situation des DOM

| | |
|---|----|
| Bilans 2014/15, 2015/16 (provisoire) et 2016/17 (prévisionnel) | 37 |
| Production 2014/15, 2015/16 et 2016/17..... | 38 |
| Exportations de sucre des DOM (Antilles et Réunion) par destination | 39 |
| Importations de sucre des DOM (Antilles et Réunion) par origine | 40 |
| Exportations mensuelles de sucre par nature (NC) | 41 |
| Importations mensuelles de sucre par nature (NC) | 42 |

V – Les échanges de sucre en l'état

Echanges intra-communautaires de la France :

| | |
|---|----|
| . Importations en provenance des pays de l'UE jusqu'à avril 2017..... | 44 |
| . Exportations vers les pays de l'UE jusqu'à avril 2017..... | 45 |

Echanges de la France avec les pays tiers

| | |
|---|----|
| . Importations par pays d'origine jusqu'à avril 2017 (campagne 2016/17)..... | 46 |
| . Importations par pays d'origine de 2013/14 à 2015/16 | 47 |
| . Exportations par pays de destination jusqu'à avril 2017 (campagne 2016/17)..... | 48 |
| . Exportations par pays de destination de 2013/14 à 2015/16 | 52 |

| | |
|---|----|
| Certificats délivrés en France pour l'exportation de sucre..... | 56 |
|---|----|

VI – Les échanges français de produits sucrés

- Produits sucrés :

| | |
|---|----|
| . Importations en provenance de l'UE et des pays tiers – avril 2017 | 58 |
| . Exportations vers l'UE et les pays tiers – avril 2017 | 59 |

- Sucre incorporé (évaluation) :

| | |
|---|----|
| . Importations en provenance de l'UE et des pays tiers – avril 2017 | 60 |
| . Exportations vers l'UE et les pays tiers – avril 2017 | 61 |
| . Solde des échanges – avril 2017 | 62 |

VII – Les échanges français de mélasses

| | |
|--|----|
| - Bilan des échanges avec l'UE et les pays tiers jusqu'à avril 2017..... | 64 |
| - Importations en provenance des pays de l'UE jusqu'à avril 2017..... | 65 |
| - Exportations vers les pays de l'UE jusqu'à avril 2017..... | 66 |

VIII – Production et écoulement d'alcool éthylique

| | |
|--|----|
| - Faits et Chiffres – juin / juillet 2017 | 68 |
| - Evolution comparée des cours du sucre, de l'éthanol (Brésil) et du pétrole (mondial) | 71 |
| - Bilans alcool éthylique UE – 2012, 2013, 2014, 2015 et 2016..... | 72 |
| - Production 2013 : Répartition par Etat membre et par matière première..... | 73 |
| - Utilisation 2013 : Répartition par Etat membre et par utilisation | 74 |
| - Importations de l'UE par pays d'origine de 2007 à 2013..... | 75 |
| - Production, utilisations et importations de l'UE - Evolution depuis 2004 | 76 |
| - Bilans d'alcool éthylique France – 2014, 2015 et 2016..... | 78 |
| - Production d'alcool éthylique en France – 2016 (janvier - mars) | 79 |
| - Ecoulement d'alcool éthylique en France – 2016 (janvier - mars) | 80 |
| - Importations et exportations d'alcool éthylique en France - janvier 2009 à avril 2017..... | 81 |

I – La situation mondiale

Faits et chiffres ¹

Juin / juillet 2017

International

L'Union européenne et les pays latino-américains du Mercosur (Argentine, Brésil, Uruguay et Paraguay) ont renoué officiellement, lundi 17 mai, leurs négociations en vue d'un accord commercial de libre-échange. L'accord suscite toutefois des interrogations et inquiétudes, une fois toutes les barrières douanières supprimées. Celles-ci concernent pour l'essentiel nos produits agricoles sensibles: notamment l'éthanol et le sucre et peut-être plus encore, dans les régions ultrapériphériques, les sucres spéciaux et le rhum. 4 organisations européennes: le CEFS (fabricants de sucre), la Cibe (betteraviers), ePure (producteurs d'éthanol) et l'Effat (syndicats de l'alimentation et de l'agriculture) ont appelé le 3 juillet, dans un communiqué, les négociateurs de l'UE à ne pas faire au Mercosur de « concessions sur le sucre et l'éthanol »; les 4 organisations s'insurgent contre le fait que le secteur brésilien du sucre et de l'éthanol, qui bénéficie déjà de concessions commerciales bilatérales de la part de l'UE, demande un accès supplémentaire et substantiel au marché européen pour ces produits.

Brésil

Campagne 2017/18

| Brésil : Rapport de campagne 2016/17 du 1er avril au 30 juin 2017 (Source : Unica) | | | |
|--|---------|---------|------------------------|
| | 2017/18 | 2016/17 | Evo- lution en % |
| Canne (1000 tonnes) | 198 749 | 215 591 | - 7,81% |
| Sucre (1000 tonnes) | 11,05 | 11,02 | 0,27% |
| Ethanol (millions de litres) | 7,61 | 8,88 | - 14,32 % |
| Kg de sucre par tonne de canne (kg) - ATR/TC | 123,17 | 123,62 | - 0,36% |
| Part de la canne pour produire du sucre (%) | 47,36 | 43,38 | |
| Part de canne pour produire de l'éthanol (%) | 52,64 | 56,62 | |

La production cumulée de sucre, depuis le début de la campagne 2017/18, dans le Centre-Sud atteint au 30 juin 11,05 Mt. Cette quantité est légèrement supérieure aux 11,02 Mt produites l'an dernier à la même date, en raison de l'augmentation des quantités de canne allouées à la fabrication du sucre, qui passe de 43,38 % l'an dernier, à 47,36 % pour cette campagne. La récolte mise en œuvre s'élève à 198,7 Mt de canne, en baisse de 8 % par rapport à l'année dernière (215,6 Mt). La richesse est presque identique, à 123,17 Kg de sucre totaux (ATR)/t de canne, par rapport aux 123,62 kg/t de 2016/17). 265 sucreries fonctionnaient encore au 30 juin, contre 274 en 2016/17 et 6 sucreries supplémentaires devraient entrer en campagne durant la première quinzaine de juillet (*F.O.Licht du 13 juillet 2017*).

Le directeur technique de l'Unica, Antonio de Padua Rodrigues, a indiqué que les sucreries continuent actuellement à donner la priorité à la production de sucre afin de respecter les contrats. Cependant, les sucreries pourraient bien augmenter la production d'éthanol au détriment du sucre dans un mois ou deux, dans la mesure où les prix du sucre restent bas et que la production d'éthanol donne de meilleurs rendements. Il s'attend à ce que les sucreries du Centre - Sud produisent un volume de sucre similaire à celui de la campagne dernière (35 Mt).

Exportations 2017/18

Le Brésil a exporté 3,13 Mt de sucre, en juin 2017, en hausse de 15 % par rapport à juin 2016 (2,48 Mt) et en hausse de 26,62 % par rapport à mai 2017 (2,72 Mt). Le total cumulé des exportations de sucre, de janvier à juin 2017, atteint 12,92 Mt, contre 12,50 Mt exportées à la même date l'an dernier.

Selon les données du ministère du Commerce, le Brésil a exporté 3,13 Mt de sucre, en juin 2017, en forte progression par rapport aux 2,48 Mt au cours du mois précédent et plus de 2,72 Mt un an plus tôt. Les exportations de sucre brut ont augmenté à 3,09 Mt, contre 2,40 Mt en mai et 2,86 Mt un an plus tôt. Les exportations de sucre blanc ont atteint 453 322 tonnes, pratiquement inchangées par rapport aux 451 997 tonnes en mai et 361 557 tonnes l'an dernier à la même date. Les exportations cumulées au cours des trois premiers mois de la campagne 2017/18 sont en hausse à 7,73 Mt, contre 6,31 Mt expédiées au cours de la même période un an plus tôt (*F.O.Licht du 4 juillet 2017*).

Chine

Importations 2016/17

La Chine a importé 140 000 tonnes de sucre, valeur brut, en juin 2017, en baisse de 62 % par rapport à l'an dernier à la même date et en baisse de 25 % par rapport au mois dernier. Le total cumulé des importations durant les 9 premiers mois de 2016/17 est en baisse de 24 %, avec 1,87 Mt, contre 2,46 Mt importées durant la même période l'an dernier. Ces chiffres ne tiennent pas compte du sucre introduit en contrebande en provenance du Myanmar et du Vietnam. (FO Licht du 24 juillet 2017).

Égypte

La production de sucre pourrait atteindre 2,6 Mt en 2017/18.

Selon le ministère de l'agriculture, l'Égypte qui cherche à réduire ses importations de sucre, en dessous des 800 000 tonnes, pourrait produire 2,6 Mt de sucre en 2017/18, dont 1,1 Mt de sucre de canne et 1,5 Mt de betterave. Cette hausse est attribuée à l'augmentation des surfaces cultivées, elle-même liée au fort relèvement des prix de la canne et de la betterave décidés par le gouvernement, qui souhaite éviter que les récentes pénuries de sucre ne se reproduisent. L'an dernier, l'Égypte, a fait face à une grave pénurie de sucre, ce qui a conduit la saisie des stocks par le gouvernement. La consommation de sucre de l'Égypte avoisine les 3 Mt par an (F.O.Licht du 14 juillet 2017).

États-Unis

Le 3 juillet, les États-Unis et le Mexique ont signé formellement l'accord sur leurs échanges de sucre négocié le mois dernier. Le texte permettra d'éviter l'imposition de droits de douane sur les importations américaines de sucre mexicain. Le Mexique a fait des concessions à l'industrie sucrière américaine, pour y parvenir avant que les deux pays et le Canada ne se réunissent durant l'été en vue de renégocier l'accord de libre-échange nord-américain (Nafta). (F.O.Licht du juillet 2017)

Inde

Campagne 2016/17

Les analystes tablent sur un rebond important de la production de sucre en 2017/18. Selon les estimations du service national de météorologie, la mousson 2017 a bien démarrée. Les régions qui ont souffert de la sécheresse l'an dernier ont reçu plus du double des précipitations normales. Le Karnataka a également enregistré des pluies supérieures à la moyenne, tandis que l'Uttar Pradesh connaît des niveaux de précipitations normaux. Selon les projections actuelles du service national de météorologie, les précipitations devraient être normales (entre 96 % et 104 % en moyenne à long ter-

me) pour l'ensemble du pays. Selon Prakash Naiknavare, directeur général de la Fédération nationale des coopératives de sucre (National Federation of Cooperative Sugar Factories - NFCSF), la production indienne de sucre devrait augmenter de 25 % et atteindre 25 Mt, valeur blanc, la campagne prochaine, car les pluies de mousson prévues devraient améliorer les rendements. En 2016/17, la production de sucre a chuté à 20,3 Mt suite à trois années consécutives de sécheresse. En mai, le gouvernement avait annoncé une hausse de 10,9 % du prix équitable et rémunérateur (FRP) de la canne à sucre à 255 INR/100 kg ou 3,95 USD/100 kg pour 2017/18. L'ISMA (Indian Sugar Mills Association) a demandé au gouvernement d'établir un fonds de stabilisation des prix (FSP) qui paierait la différence entre le prix FRP fixé par l'État pour la canne et le prix payable aux sucreries en cas de baisse des prix. L'ISMA a demandé au gouvernement d'augmenter les droits d'importation sur le sucre de 40 % à 60 %, compte tenu de la chute continue des prix du sucre brut sur le marché international. En raison de la baisse brutale des prix internationaux du sucre brut, les importations demeurent en effet rentables pour certaines raffineries portuaires, malgré les droits d'importation actuels de 40 %. En avril, le gouvernement central a autorisé l'importation libre de droits de 500 000 t de sucre. (F.O.Licht des 10 et 11 juillet 2017).

A la mi juillet, l'ISMA prévoit une progression de 25 % de la production de sucre pour 2017/18, à 25,1 Mt, par rapport à la campagne 2016/17 (20,3 Mt). L'Uttar Pradesh, l'État le plus productif, devrait contribuer à hauteur de 40 % du total, avec 9,95 Mt produites, suivi du Maharashtra (7,4 Mt). Les stock de sucre ont été estimés, fin juin, à environ 10 Mt, dont environ 3,5 Mt à 4 Mt seraient issues de la campagne 2016/17 (F.O.Licht du 12 juillet 2017).

Mexique

Campagne 2016/17

| Mexique : Rapport de campagne au 8 juillet 2017 (Source : Sagarpa) | | | |
|---|------------|------------|---------------------|
| | 2016/17 | 2015/16 | Evolu- tion en % |
| Superficie récoltée (ha) | 777 078 | 778 930 | -0,24% |
| Canne (tonnes) | 53 308 643 | 54 188 609 | -1,62% |
| Sucre (tonnes) | 5 957 170 | 6 117 048 | -2,61% |
| sucre rende- ment % | 10,03 | 12,40 | |
| Canne rende- ment (t/ha) | 63,75 | 66,49 | |

Brésil - graphiques

Centre sud - Production de sucre bimensuelle
(Campagnes octobre - septembre) (Mt)

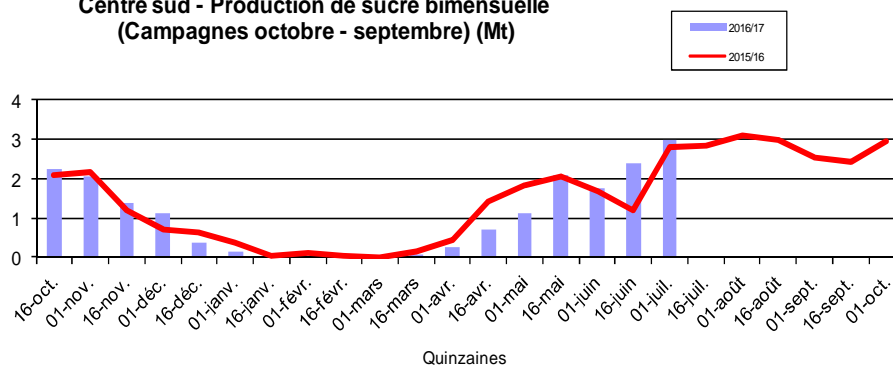

Centre sud - Production de sucre cumulée - 01/07/2017(Mt) (Campagnes octobre - septembre)

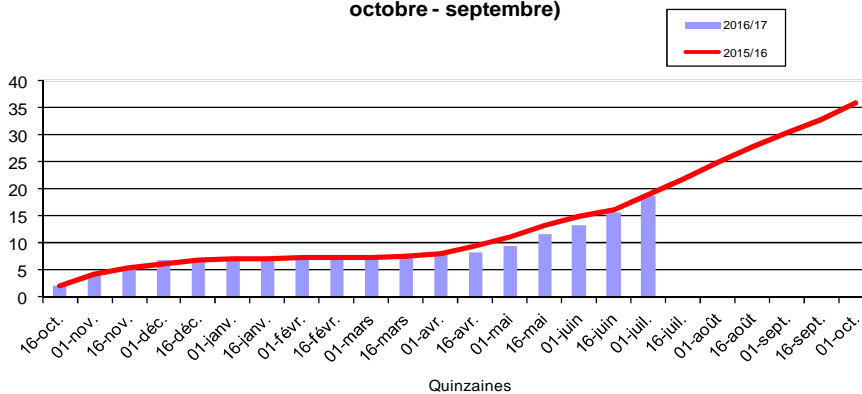

Les exportations brésiliennes de sucre de 2003/04 à 2017/18 (juin 2017)
(1 000 t)
(Campagne avril-mars)

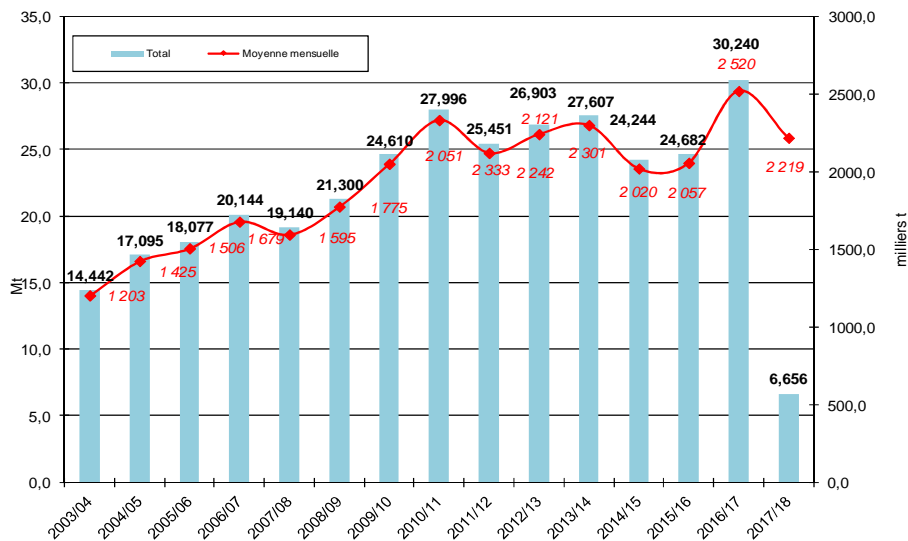

La production mexicaine de sucre, au titre de la campagne 2016/17, atteint 5,96 Mt au 8 juillet, en recul de 159 878 tonnes par rapport à la même date de la campagne précédente (6,12 Mt). La quantité de canne mise en œuvre s'établit à 53,31 Mt, soit 880 000 tonnes de moins que l'an dernier (54,2 Mt). La superficie récoltée a été réduite de 1,851 Mha l'an dernier, à 777 078 ha et le rendement moyen de la canne a baissé de 69,57 t/ha l'an dernier, à 68,60 t/ha. Le rendement moyen de la canne est en baisse à 68,6 t/ha, contre 69,6 t/ha pour la campagne dernière. La richesse en sucre est également en baisse à 11,17 % contre 11,29 % un an plus tôt. La dernière sucrerie a terminé la campagne le 5 juillet. (F.O. Licht 13 juillet 2017).

Pakistan

A la fin du mois d'avril, la production cumulée de sucre, pour la campagne 2016/17, atteint 6,97 Mt, soit une hausse de 37,1 % par rapport aux 5,08 Mt produites à la même date un an plus tôt. Les sucreries ont été autorisées à exporter, dans un premier temps, 200 000 t de janvier à mars, suivies de 225 000 t supplémentaires jusqu'à la fin mai. La date butoir a finalement été prolongée de deux mois, jusqu'au 31 juillet. En mai, les exportations ont dépassé 112 000 t, portant ainsi le total du volume exporté de janvier à mai à plus de 300 000 t. Selon la presse locale, un comité interministériel a recommandé le 20 juin au Comité de la coordination économique (CCE), l'organe décisionnel compétent, d'autoriser l'exportation de 600 000 t de sucre supplémentaires (F.O.Licht du 24 juillet 2017).

Le Pakistan devrait produire plus de 7 Mt de sucre, valeur blanc, en 2016/17 et cette augmentation devrait se poursuivre en 2017/18. Avec un stock de report de 996 000 tonnes, la disponibilité totale de sucre sera de 8 Mt. Selon les estimations des milieux professionnels, déduction faite des quantités déjà exportées jusqu'à présent (420 000 tonnes) et de la consommation intérieure (5,10 Mt), les stocks restants s'élèvent à environ 2,52 Mt. En conservant des réserves stratégiques de 630 000 tonnes, le pays disposera de stocks de sucre excédentaires de plus de 1,8 Mt. Les disponibilités excédentaires ont entraîné la chute des prix locaux et les sucreries devraient subir des pertes importantes (F.O.Licht du 19 juillet 2017).

Ukraine

Exportations

Selon l'Association nationale des producteurs de sucre (*Ukrtsukor*), l'Ukraine a exporté seulement 6 300 tonnes de sucre en juin 2017, contre 48 400 tonnes le mois précédent. Les principales destinations sont la Géorgie (1 504 tonnes), suivie de la Moldavie (1 141 tonnes) et du Turkménistan (881 tonnes).

Les exportations cumulées de sucre blanc, depuis le début de la campagne 2016/17, s'élèvent à 738 500 tonnes, en forte hausse par rapport aux 71 300 000 tonnes exportées l'an dernier à la même date. Les exportations en 2017/18 pourraient atteindre environ 500 000 tonnes, alors que la production nationale devrait rester proche des 2 Mt de la campagne 2016/17, malgré une augmentation de la superficie cultivée, car les conditions météorologiques défavorables en avril et en mai devraient diminuer les rendements des betteraves (F.O.licht du 7 juillet 2017).

Spot et terme à Londres et à New York
 octobre 2006 à juin 2017 (en \$/t)

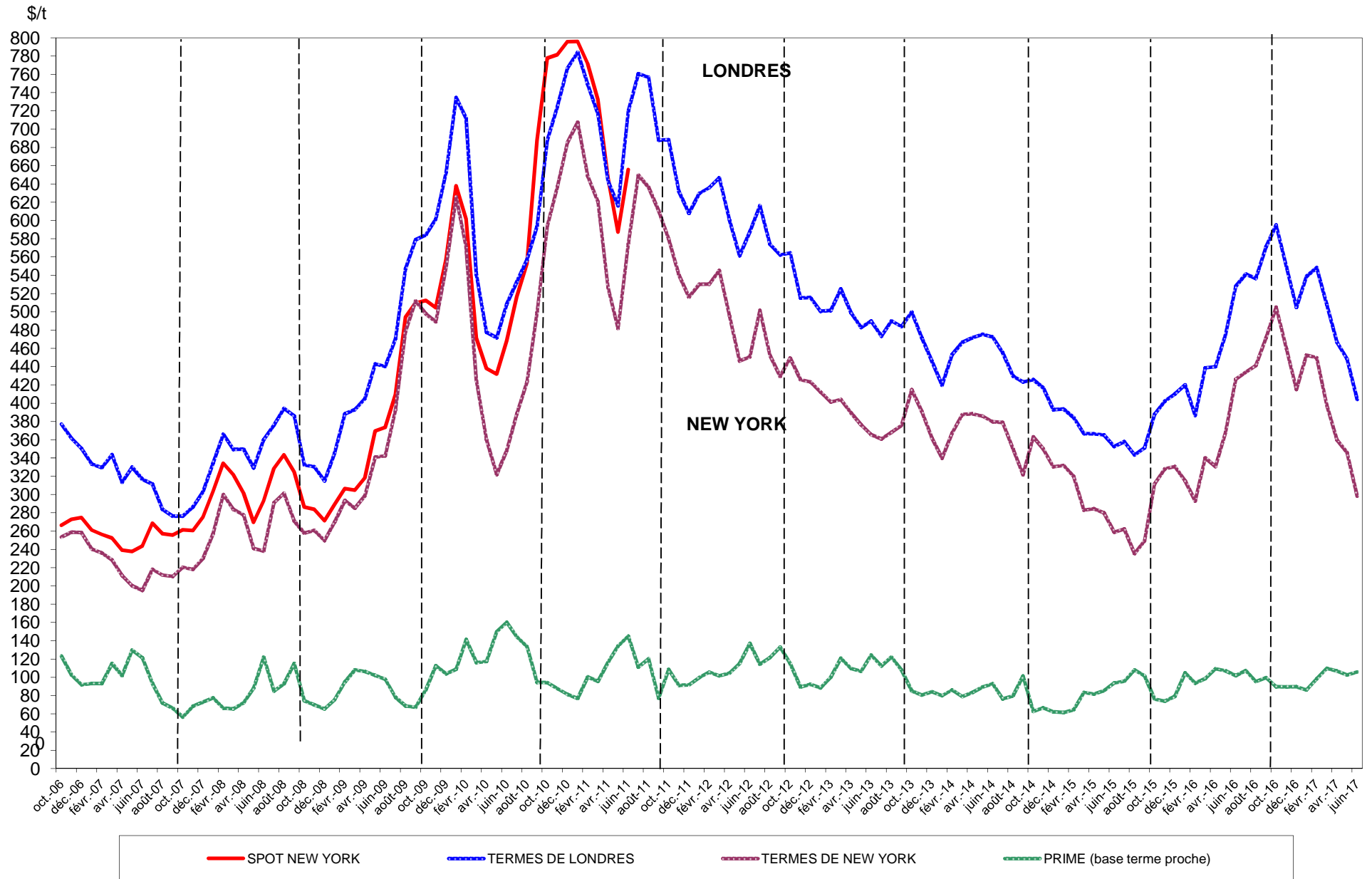

Sucre Brut : New - York n° 11, en \$/tonne depuis le 01/06/2016



Sucre blanc : FOB N° 5 Londres en \$/tonne depuis le 01/06/2016

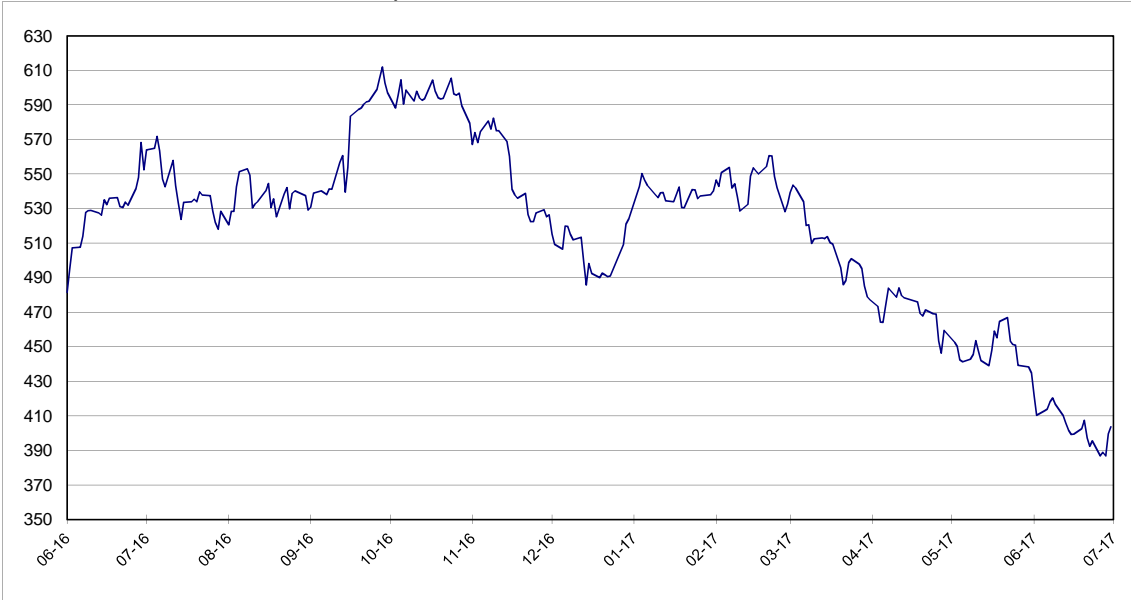

Prime du blanc en \$/tonne depuis le 01/06/2016

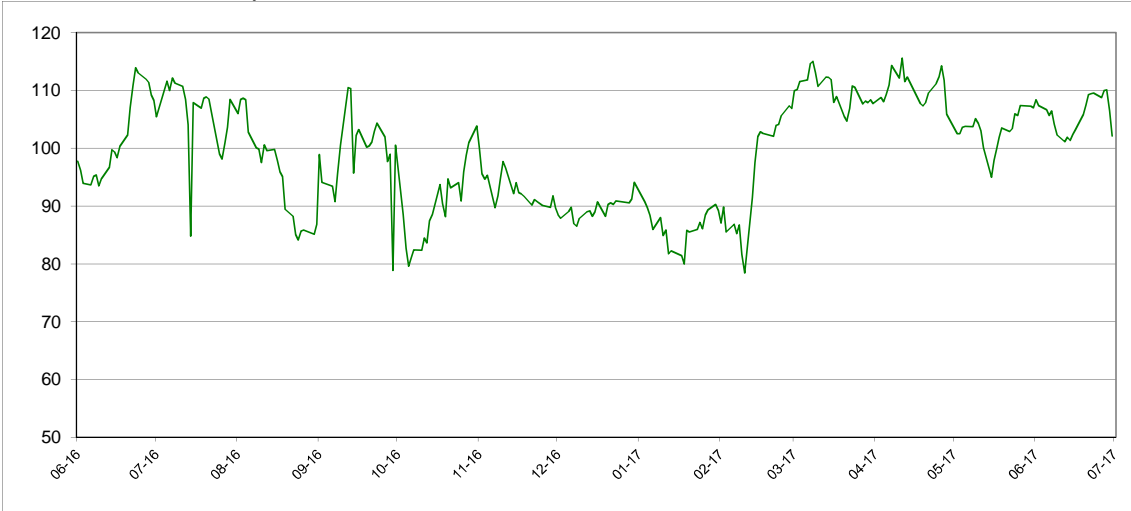

Évolution des termes
Moyennes mensuelles de Londres et New York

| | | New York | | Londres | | 1 € =\$ |
|-----------|------|-----------|--------|---------|--------|------------------|
| | | en cts/lb | en €/t | en \$/t | en €/t | |
| Janvier | 2014 | 15,42 | 249,78 | 419,78 | 308,43 | 1,3610 |
| Février | " | 16,66 | 268,83 | 453,26 | 331,85 | 1,3659 |
| Mars | " | 17,58 | 280,46 | 466,73 | 337,66 | 1,3823 |
| Avril | " | 17,58 | 280,96 | 470,36 | 340,93 | 1,3796 |
| Mai | " | 17,50 | 280,92 | 475,41 | 346,07 | 1,3738 |
| Juin | " | 17,22 | 279,30 | 472,63 | 347,72 | 1,3592 |
| Juillet | " | 17,18 | 279,81 | 455,39 | 336,35 | 1,3539 |
| Août | " | 15,89 | 263,02 | 429,92 | 322,86 | 1,3316 |
| Septembre | " | 14,60 | 249,68 | 423,32 | 328,12 | 1,2901 |
| Octobre | " | 16,48 | 286,63 | 425,87 | 336,08 | 1,2672 |
| Novembre | " | 15,88 | 280,69 | 416,89 | 334,26 | 1,2472 |
| Décembre | " | 14,99 | 268,14 | 392,84 | 318,59 | 1,2331 |
| Janvier | 2015 | 15,06 | 285,74 | 393,60 | 338,69 | 1,1621 |
| Février | " | 14,51 | 281,89 | 384,49 | 338,76 | 1,1350 |
| Mars | " | 12,84 | 261,21 | 366,60 | 338,26 | 1,0838 |
| Avril | " | 12,91 | 264,06 | 366,34 | 339,86 | 1,0779 |
| Mai | " | 12,70 | 251,11 | 365,48 | 327,71 | 1,1153 |
| Juin | " | 11,75 | 230,93 | 352,75 | 314,59 | 1,1213 |
| Juillet | " | 11,90 | 238,53 | 357,84 | 325,43 | 1,0996 |
| Août | " | 10,67 | 211,27 | 343,38 | 308,26 | 1,1139 |
| Septembre | " | 11,32 | 222,36 | 351,25 | 313,02 | 1,1221 |
| Octobre | " | 14,14 | 277,46 | 387,89 | 345,25 | 1,1235 |
| Novembre | " | 14,89 | 305,72 | 402,26 | 374,69 | 1,0736 |
| Décembre | " | 15,00 | 304,10 | 410,01 | 377,15 | 1,0877 |
| Janvier | 2016 | 14,29 | 290,18 | 420,01 | 386,77 | 1,0860 |
| Février | " | 13,29 | 264,31 | 386,72 | 348,72 | 1,1093 |
| Mars | " | 15,43 | 306,32 | 438,88 | 395,30 | 1,1100 |
| Avril | " | 15,00 | 291,60 | 439,95 | 388,01 | 1,1339 |
| Mai | " | 16,68 | 325,07 | 475,04 | 420,08 | 1,1311 |
| Juin | " | 19,34 | 379,71 | 528,27 | 470,55 | 1,1229 |
| Juillet | " | 19,69 | 392,25 | 541,42 | 489,14 | 1,1068 |
| Août | " | 20,01 | 393,55 | 536,53 | 478,54 | 1,1212 |
| Septembre | " | 21,40 | 420,69 | 571,34 | 509,58 | 1,1212 |
| Octobre | " | 22,92 | 458,20 | 594,99 | 539,67 | 1,1026 |
| Novembre | " | 20,87 | 426,39 | 549,58 | 509,41 | 1,0799 |
| Décembre | " | 18,83 | 393,75 | 504,88 | 478,88 | 1,0543 |
| Janvier | 2017 | 20,54 | 426,33 | 538,91 | 507,44 | 1,0614 |
| Février | " | 20,41 | 422,63 | 548,39 | 515,30 | 1,0643 |
| Mars | " | 18,06 | 372,79 | 508,08 | 475,71 | 1,0685 |
| Avril | " | 16,32 | 335,73 | 466,72 | 435,36 | 1,0723 |
| Mai | " | 15,69 | 313,17 | 448,53 | 405,89 | 1,1066 |
| Juin | " | 13,53 | 265,98 | 404,20 | 359,97 | 1,1229 |

Évolution des cours mondiaux du sucre (1^{ers} termes) et de l'euro
en juin 2017

| | New York Terme de juillet | | Londres Terme d'août | | 1 € =\$ |
|------------|------------------------------|--------|-------------------------|--------|------------------|
| | en cts/lb | en €/t | en \$/t | en €/t | |
| 1 juin-17 | 14,23 | 287,02 | 422,10 | 376,24 | 1,1219 |
| 2 juin-17 | 13,74 | 270,05 | 410,30 | 365,78 | 1,1217 |
| 5 juin-17 | 13,89 | 272,22 | 412,90 | 367,05 | 1,1249 |
| 6 juin-17 | 13,98 | 273,76 | 413,90 | 367,65 | 1,1258 |
| 7 juin-17 | 14,14 | 277,91 | 418,20 | 372,83 | 1,1217 |
| 8 juin-17 | 14,34 | 281,54 | 420,30 | 374,30 | 1,1229 |
| 9 juin-17 | 14,27 | 281,49 | 416,90 | 373,03 | 1,1176 |
| 12 juin-17 | 14,02 | 275,45 | 410,20 | 365,56 | 1,1221 |
| 13 juin-17 | 13,79 | 271,03 | 405,90 | 361,86 | 1,1217 |
| 14 juin-17 | 13,62 | 268,02 | 401,60 | 358,48 | 1,1203 |
| 15 juin-17 | 13,47 | 265,95 | 399,30 | 357,60 | 1,1166 |
| 16 juin-17 | 13,44 | 265,33 | 399,50 | 357,75 | 1,1167 |
| 19 juin-17 | 13,46 | 264,97 | 402,60 | 359,50 | 1,1199 |
| 20 juin-17 | 13,61 | 268,95 | 407,50 | 365,27 | 1,1156 |
| 21 juin-17 | 13,06 | 258,29 | 397,20 | 356,33 | 1,1147 |
| 22 juin-17 | 12,84 | 253,44 | 392,50 | 351,42 | 1,1169 |
| 23 juin-17 | 12,97 | 255,92 | 395,50 | 353,98 | 1,1173 |
| 26 juin-17 | 12,61 | 248,50 | 386,80 | 345,76 | 1,1187 |
| 27 juin-17 | 12,65 | 247,28 | 388,90 | 344,83 | 1,1278 |
| 28 juin-17 | 12,55 | 243,23 | 386,80 | 340,04 | 1,1375 |
| 29 juin-17 | 13,30 | 256,91 | 399,70 | 350,21 | 1,1413 |
| 30 juin-17 | 13,68 | 264,27 | 403,70 | 353,75 | 1,1412 |
| Moyenne | 13,53 | 265,98 | 404,20 | 359,97 | 1,1229 |
| Maximum | 14,34 | 287,02 | 422,10 | 376,24 | 1,1413 |
| Minimum | 12,55 | 243,23 | 386,80 | 340,04 | 1,1147 |

Marché à terme de New - York (sucre brut) :
Nombres de lots (positions ouvertes) de janvier 2009 à juillet 2017

Milliers de lots

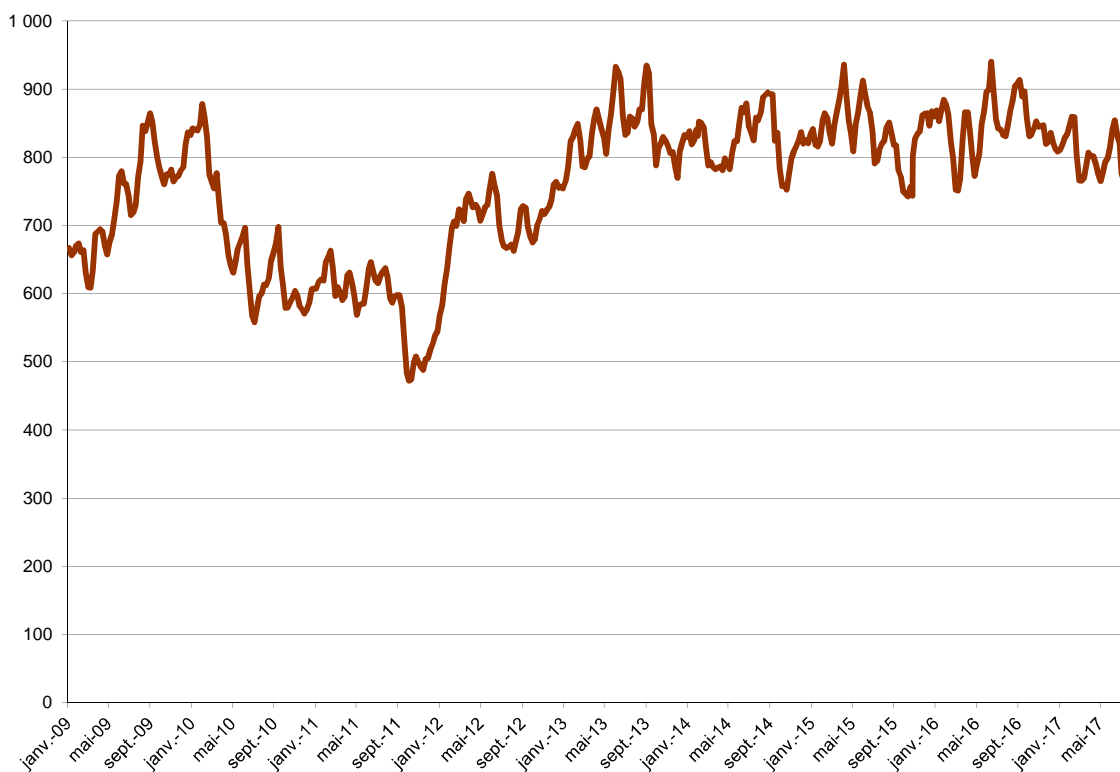

Marché à terme de New - York (sucre brut) :
Parts des opérateurs non commerciaux (positions nettes)

Milliers de lots

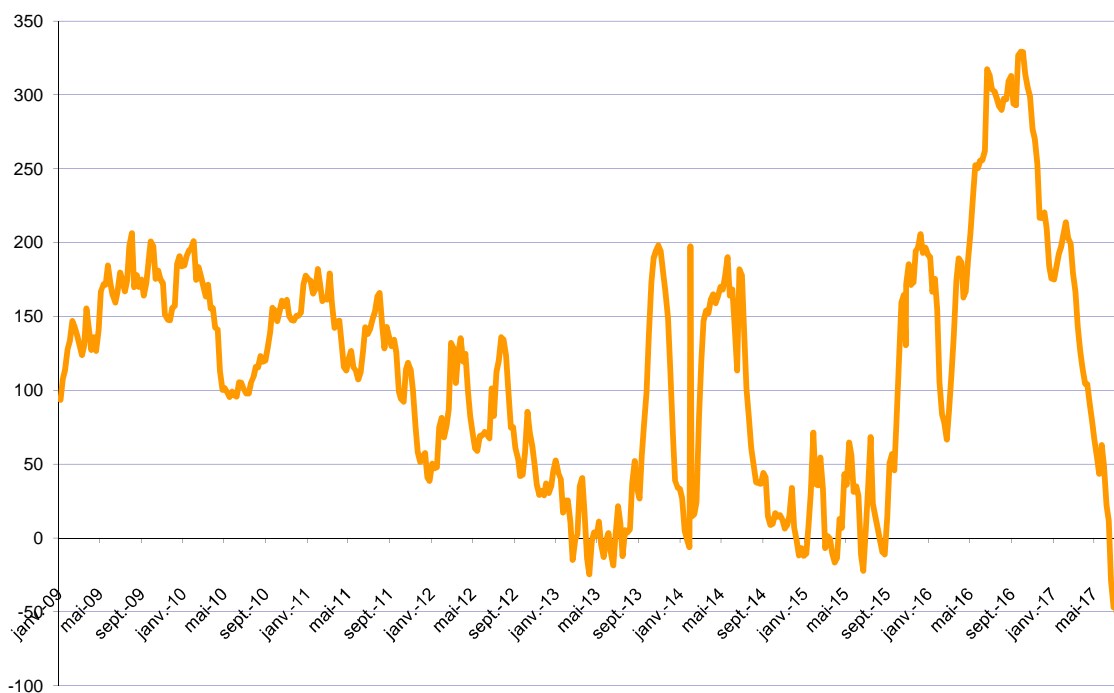

Source : CFTC.org

Évolution de l'excédent / déficit mondial (FO Licht) Estimation oct/sept 2016/17

en Mt, valeur brut

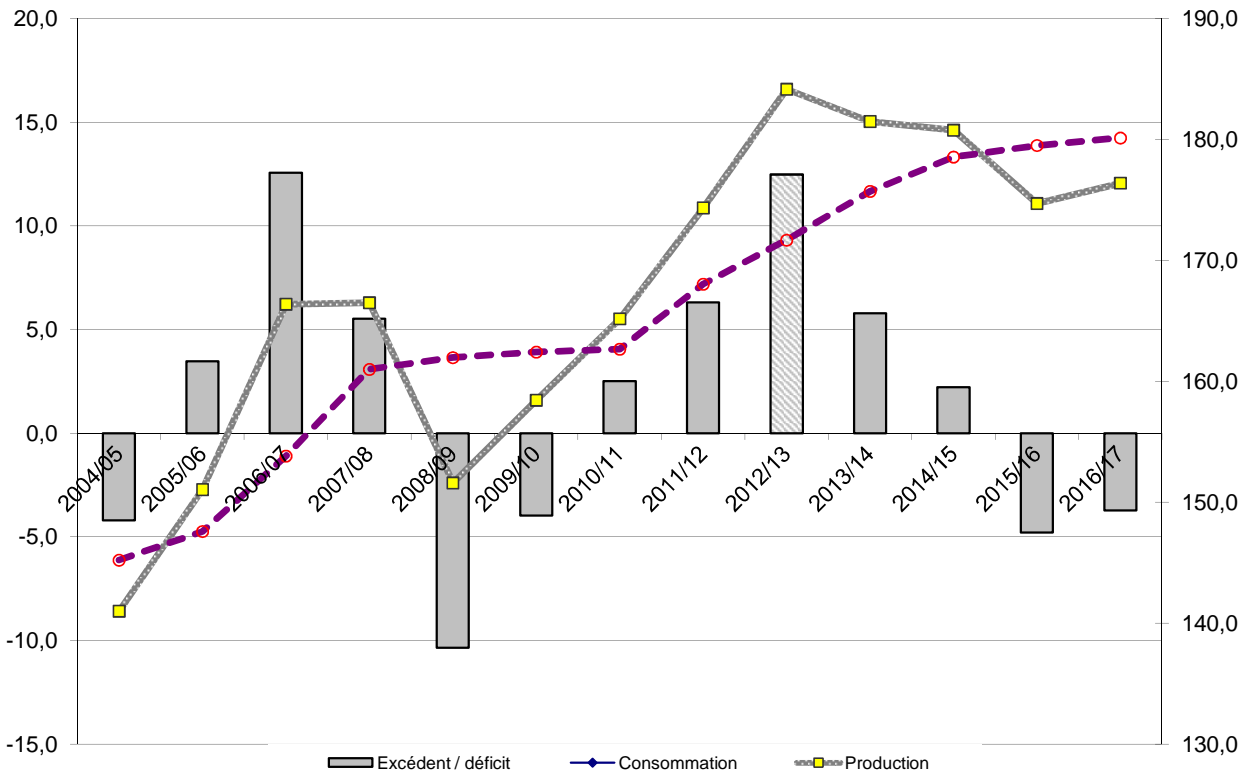

Évolution de l'excédent / déficit mondial (ISO) Estimation oct/sept 2016/17

en Mt, valeur brut

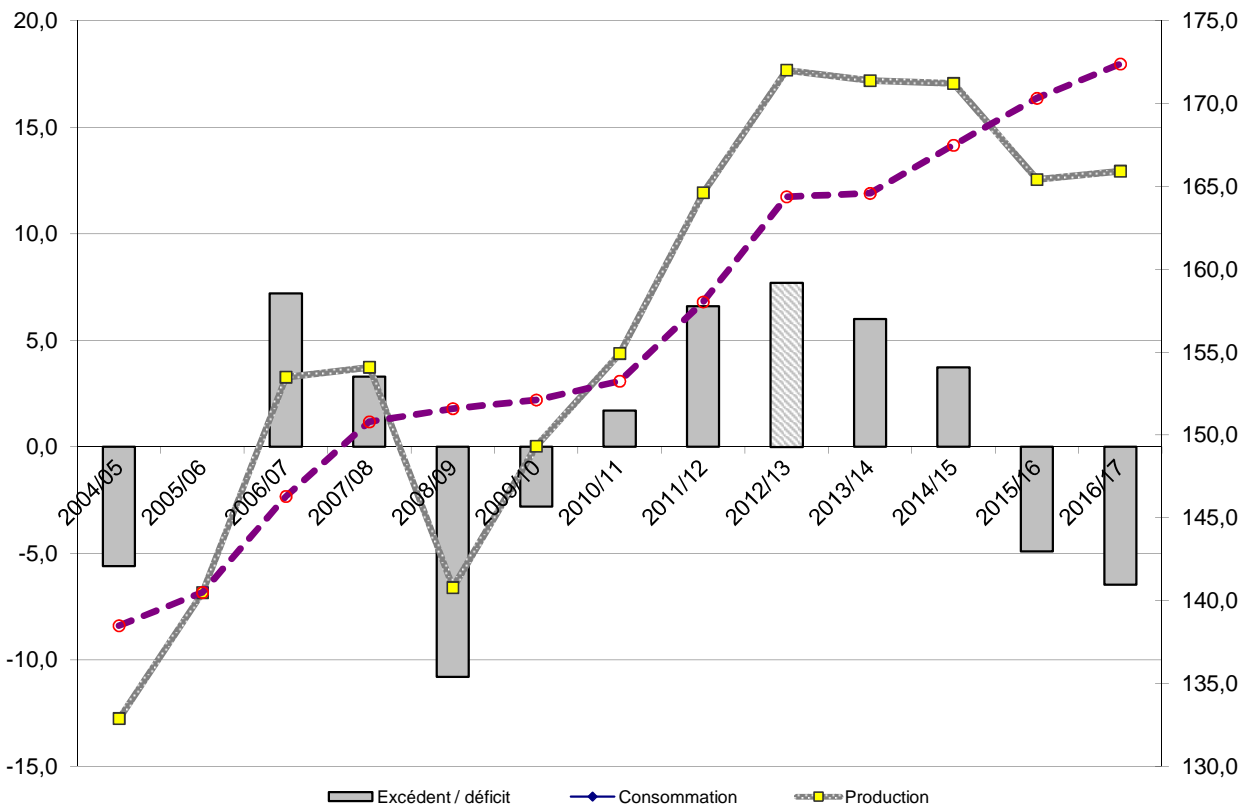

NB : L'ISO prend en compte, dans son estimation de la consommation, la différence entre les exportations et les importations mondiales. Cette estimation n'est donc pas tout à fait comparable avec celle de FO Licht. Ceci expliquant l'écart important entre les estimations de ces deux organismes.

II – La situation communautaire

Faits et chiffres

Juillet 2017

Stocks de la campagne 2016/17 (publication CE)

La Commission Européenne (CE) a présenté les stocks de sucre au 1er mai, lors du Comité de Gestion du 27 juillet 2017:

- Le stock de sucre du quota est présenté à **6,4 Mt**, en retrait de 9 % par rapport au 1er mai 2016 (7,0 Mt). L'écart entre les deux campagnes reste sensiblement de même niveau qu'au 1er avril.
- Le stock hors quota est à **2,7 Mt** contre 2,6 Mt en 2016.

Bilans UE-28 campagnes 2015/16 et 2016/17

Les bilans de l'UE n'ont que peu évolué par rapport à la dernière publication du bulletin mensuel de conjoncture sucre. Dans la version publiée par la CE, le 27 juillet (CG), le seul changement notable reste la révision de la consommation 2016/17 qui est un peu revue à la baisse à **15,7 Mt** (15,9 Mt). Pour rappel, le stock au 30 septembre 2016 (campagne 2015/16) est à 1 Mt pour le sucre du quota et le report sur la campagne 2016/17 est à 0,93 Mt.

Bilan 2016/17

Ressources

- La production sous quota reste toujours à **12,6 Mt**, dont 0,3 Mt de travail à façon (TAF). La production hors quota est à **4,2 Mt**, dont - 0,3 Mt de TAF. Les importations prévisionnelles de sucre du quota restent également estimées à **2,88 Mt**, de même que les importations de produits trans-

formés à **0,55 Mt**. L'estimation des ressources est conservée à **17,96 Mt** pour le sucre du quota et à **4,2 Mt** pour le sucre hors quota.

Emplois

- Pour les livraisons sur le marché intérieur de sucre du quota, le sucre alimentaire est donc revu à la baisse à **15,7 Mt**, les exportations à 0,08 Mt et les exportations sous forme de produits transformés à 1,4 Mt, pour un nouveau total des emplois à **17,2 Mt**. Pour le sucre hors quota, les exportations sur pays tiers restent à 1,35 Mt (plafond OMC), les livraisons de sucre pour l'éthanol sont estimées à 1,1 Mt (1,35 Mt dans le bilan de la CE du 27 juillet 2017) et l'industrie chimique à 0,8 Mt, pour un total des emplois de **3,25 Mt**.

Stocks

- Le stock du quota prévisionnel, au 1er octobre 2017, est nouvellement estimé à **0,75 Mt** et le report sur 2017/18 reste toujours à **1,0 Mt**.

Prix moyens du sucre blanc communautaire

Lors de ce comité de gestion, la CE a également communiqué les prix moyens de vente du sucre pour le mois de mai 2017:

- **497 €/t** pour le sucre du quota, en hausse de 2 €/t par rapport à avril 2017 (495 €/t).
- **346 €/t** pour le sucre hors quota, en retrait de 22 €/t par rapport au mois d'avril 2017 (368 €/t).

Stocks de sucre du quota (hors Intervention) en Mt

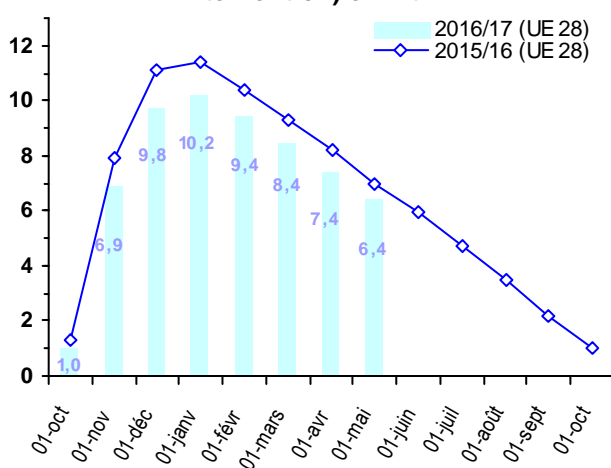

Stocks de sucre hors-quota en Mt

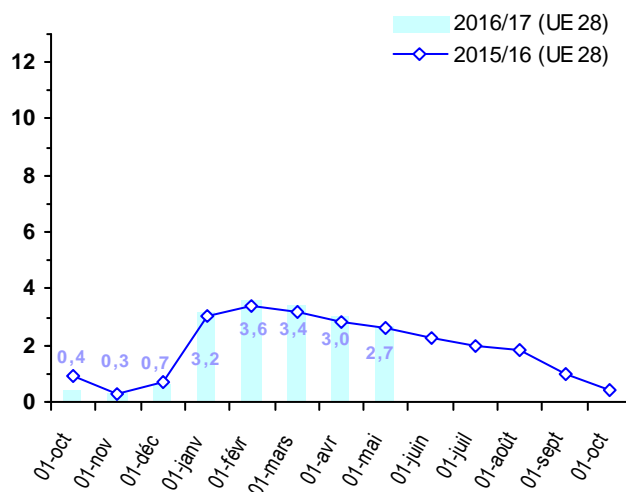

Importations préférentielles de sucre 2016/17

| <i>Tonnes de sucre blanc</i> | Certificats délivrés au 21/07/2017 | <i>Certificats délivrés au 22/07/2016</i> |
|-------------------------------|---|---|
| PMA non ACP | 112 686,0 | 96 136,0 |
| ACP – PMA | 128 498,0 | 387 186,0 |
| ACP – non PMA | 870 275,0 | 937 928,0 |
| <i>Afrique centrale</i> | - | - |
| <i>Afrique Occidentale</i> | - | - |
| <i>SADC</i> | 232 628,0 | 126 094,0 |
| <i>EAC</i> | - | - |
| <i>ESA</i> | 343 455,0 | 444 714,0 |
| <i>Pacifique</i> | 98 100,0 | 126 000,0 |
| <i>Cariforum</i> | 196 092,0 | 241 120,0 |
| Total ACP | 998 773,0 | 1 325 114,0 |
| Total ACP+ PMA non ACP | 1 111 459,0 | 1 421 250,0 |
| | | |

Le total des certificats d'importations délivrés pour les contingents **ACP ou PMA** est à **1,11 Mt** à la date du 21 juillet 2017, en retrait de 22 % par rapport à 2015/16 (1,42 Mt). Les certificats délivrés pour le mois de juin 2017 n'ont atteint que **77 000 t** par rapport aux 123 000 t de juin 2016. Au mois de juillet 2017, l'écart entre les deux campagnes a donc continué de s'aggraver de plus de 4 points par rapport au mois précédent (18 % en juin).

S'agissant des **contingents CXL**, ils sont à **426 390 tonnes** en juillet 2017 (équivalent sucre blanc), en progression de 5 % par rapport au mois de juin (407 423 t). Cette augmentation est attribuée aux contingents du Brésil qui progressent à **101 910 t**, contre 82 924 t précédemment.

Pour le reste, il n'y a encore aucune demande pour le contingent 'Australie' (9 925 t). Les contingents 'Cuba', 'Erga Omnes' et 'Inde' ont été utilisés en totalité pour

respectivement 67 245 t, 247 628 t et 9 627 t (valeur blanc).

Les certificats des **Balkans** sont à **201 167 tonnes** attribuées au mois de juillet, contre 171 134 t en juin 2017. La progression concerne les contingents de la Serbie ou le Kosovo et la Bosnie Herzégovine qui progressent respectivement à 163 497 t (161 590 t le mois précédent) et 12 640 t (9 544 t en juin). Il n'y a aucune demande pour l'Albanie et le contingent FYROM (Macédoine).

Le contingent du sucre industriel reste inchangé à 6 863 t par rapport au mois de juin (contingent total de 400 000 t).

| (2017) | Contingents annuels | Certificats délivrés au 25/07/2017 |
|--|----------------------------|---|
| UKRAINE (sucre + isoglucose) | 20 070,0 | 20 070,0 |
| UKRAINE (glucose) | 12 000,0 | 6 973,2 |
| TOTAL | | 162 002,5 |
| <i>PANAMA</i> | <i>13 440,0</i> | <i>0,3</i> |
| <i>COLOMBIE</i> | <i>69 440,0</i> | <i>30 570,2</i> |
| <i>PEROU</i> | <i>24 640,0</i> | <i>24 640,0</i> |
| <i>AMERIQUE CENTRALE</i> | <i>168 000,0</i> | <i>106 792,0</i> |

Actualité réglementaire

Juillet 2017

Comité de gestion du 27 juillet

Aucun règlement voté

Bilan communautaire de sucre dans l'UE

Note méthodologique

Le bilan communautaire du sucre est un **bilan d'approvisionnement ou bilan de consommation**, conformément à l'article 22 du règlement 952/06. Cela signifie plus précisément qu'il recense sur une période donnée (campagne de 12 mois), l'ensemble des emplois d'un produit donné (en l'occurrence le sucre) et les ressources mobilisées pour équilibrer ces emplois.

Il répartit le sucre par campagne de consommation ou d'utilisation et non par campagne de production (notamment du fait de la présence de sucre produit lors de la campagne précédente dans les stocks initiaux).

La plupart des postes du bilan communautaire du sucre du quota comme du sucre hors-quota sont connus sur la base des déclarations des opérateurs (fabricants, utilisateurs de sucre, exportateurs et importateurs), à l'exception notable du poste 'Consommation intérieure' qui est estimé par différence avec les autres postes du bilan. Les données individuelles des opérateurs sont agrégées et communiquées par la Commission ou disponibles via la base communautaire du commerce extérieur (COMEXT).

En toute rigueur ce que l'on appelle consommation de sucre lors d'une campagne ne correspond pas à l'utilisation finale de ce sucre pour au moins deux raisons :

les emplois de sucre décrivent les volumes de sucre **achetés** sur le marché intérieur par les industries utilisatrices ou bien exportés sur le reste de l'UE et les pays-tiers. Or il peut y avoir un décalage de plusieurs mois entre l'achat et/ou la livraison de sucre et son utilisation finale, par exemple pour le sucre industriel ; les quantités de sucre vendues et livrées ne correspondent donc pas obligatoirement aux quantités de sucre utilisées ou incorporées lors d'une campagne.

le sucre alimentaire livré sur le marché intérieur n'est pas totalement consommé, au sens alimentaire du terme. Comme tout produit alimentaire, une partie de ce sucre fait l'objet de pertes ou de non consommation.

I. Ressources

L'ensemble des **ressources** regroupe les stocks initiaux en début de campagne, la production fraîche de sucre de la campagne, les importations de sucre en l'état et dans les produits transformés :

1. Stock initial : par définition il est nul pour le sucre hors-quota ; pour le sucre du quota il s'agit du

sucre de la campagne précédente non vendu au 30 septembre, propriété des fabricants, des raffineurs ou de la communauté (intervention publique). Le stock initial en début de campagne est égal au stock à la fin de la campagne précédente.

2. Report de sucre : ressource du bilan du sucre du quota, il correspond au sucre hors quota de la campagne précédente non vendu et qui devient le premier sucre du quota de la campagne en cours. Ce poste peut inclure le cas échéant les quantités de sucre du quota ayant fait l'objet d'une décision de **retrait** lors de la campagne précédente.

3.1 Production fraîche : il s'agit de la production fraîche, qui diffère de la production réglementaire. Cette dernière s'obtient en ajoutant à la production fraîche le report de sucre hors quota de la campagne précédente et en déduisant la quantité de sucre hors quota qui sera reportée sur la campagne suivante. Elle comprend en outre les sirops de sucre destinés à la production d'éthanol (calculé en équivalent sucre). La production fraîche est répartie entre quota et hors quota. La production disponible sous quota correspond au total de la production fraîche sous quota (c'est-à-dire le quota quand celui-ci est intégralement produit moins le report). La production hors quota s'obtient ensuite par différence entre la production fraîche de la campagne et la production fraîche sous quota. La production fraîche de sucre fait l'objet d'estimations jusqu'en décembre à partir des surfaces betteravières et d'une estimation des rendements moyens. En mars de l'année suivante, une fois la campagne de production achevée, les estimations de production sont remplacées par le chiffre issu de la déclaration provisoire des fabricants. Enfin en décembre est disponible le chiffre définitif de production, toujours sur la base des déclarations obligatoires des fabricants.

3.2 Travail à façon : quantité de sucre produite par des transformateurs (fabricants de sucre), dans le cadre de contrats de travail à façon, pour le compte d'un commettant (un autre fabricant de sucre) pouvant se situer dans les DOM ou un autre Etat Membre. Généralement, le commettant contracte des betteraves hors quota pour réaliser son quota de sucre.

4. Importations de sucre en l'état : estimées en cours de campagne à la fois sur la base des contingents préférentiels, des certificats demandés et sur la base des statistiques douanières mensuelles.

5. Importations de sucre dans les produits transformés : estimées en cours de campagne sur la base des quantités importées lors la campagne précédente. Elles regroupent en leur affectant un coefficient de teneur en sucre (fixé par la Commission) les importations de produits contenant du sucre. Elles sont ensuite définitivement fixées sur la base des données enregistrées par les services douaniers des différent Etats membres.

II. Emplois :

Les ressources précédentes permettent d'équilibrer les emplois (consommation) suivants : les exportations vers les pays tiers (sucre en l'état et dans les produits transformés), les stocks de fin de campagne, le report de sucre hors quota, et les livraisons sur le marché intérieur

1. Livraisons sur le marché intérieur : elles comprennent le sucre destiné à la consommation humaine, le sucre hors quota destiné aux utilisations non alimentaires et à la production d'alcool

1.1 Sucre alimentaire : désigne le sucre du quota livré comme sucre alimentaire. En toute rigueur, il correspond aux ventes de sucre destiné à la consommation alimentaire et diffère de celle-ci par le fait qu'une partie du sucre alimentaire vendu n'est pas consommé (pertes). C'est le seul poste qui ne fait l'objet d'aucune déclaration. Estimé en cours de campagne, en général sur la base de la précédente campagne, il est ensuite obtenu par différence entre l'ensemble des ressources de sucre du quota et les utilisations connues de sucre du quota (les exportations et le stock final). Il prend en compte le sucre de bouche et le sucre incorporé dans les produits transformés, les ventes aux ménages et aux collectivités.

1.2 Industries chimiques et pharmaceutiques : volumes de sucre hors-quota livré comme sucre industriel aux industries chimiques, pharmaceutiques et de la levure. Il s'agit bien des quantités de sucre livrées et non des quantités de sucre utilisées par ces industries. Ce poste est estimé en cours de campagne sur la base de la campagne précédente, et ajusté ensuite sur les bilans provisoires puis définitifs fournis par la Commission. La période de référence est une campagne de 14 mois, du 1^{er} Octobre de l'année n au 30 novembre de l'année n+1.

1.3 Producteurs d'alcool : volumes de sucre (sirops) livrés en distilleries pour la production d'alcool (dont alcool carburant).

2. Exportations de sucre en l'état : estimées en cours de campagne sur la base des certificats demandés (quota et hors quota), voire du niveau des exportations de la campagne précédente, elles sont ensuite définitivement fixées sur la base des données enregistrées par les services douaniers des différents Etats membres.

3. Exportations de sucre dans les produits transformés : estimées en cours de campagne sur la base des quantités exportées lors la campagne précédente. Elles regroupent en leur affectant un coefficient de teneur en sucre les exportations de produits contenant du sucre. Elles sont ensuite définitivement fixées sur la base des données enregistrées par les services douaniers des différents Etats membres.

III. Stocks fin de campagne :

. Stock de fin de campagne : défini pour le sucre du quota, il est estimé en cours de campagne, et définitivement fixé lors de la campagne suivante sur la base des déclarations des fabricants

. Report : estimé en cours de campagne, il fait l'objet d'une déclaration de la part des fabricants au plus tard le 15 avril de la campagne. Le report communautaire peut donc être connu dans les mois suivants.

Bilans communautaires de sucre UE-28 de 2013/14 à 2016/17
(Commission Européenne / FranceAgriMer)

(en 1 000 tonnes, valeur blanc)

| | 2013/14 (1) | | 2014/15 | | 2015/16 (provisoire) | | 2016/17 (prévisionnel) | |
|--|---------------|--------------|---------------|--------------|-------------------------|--------------|---------------------------|--------------|
| | Quota | Hors Quota | Quota | Hors Quota | Quota | Hors Quota | Quota | Hors Quota |
| I - Ressources | | | | | | | | |
| 1 - Stocks au 1er octobre | 2 557 | 0 | 2 013 | 0 | 1 331 | 0 | 1 000 | 0 |
| - libres | 2 557 | 0 | 2 013 | 0 | 1 331 | 0 | 1 000 | 0 |
| - intervention | 0 | 0 | 0 | 0 | 0 | 0 | 0 | 0 |
| 2 - Report / Retrait | 674 | | 560 | | 2 662 | | 927 | |
| 3.1 - Production "fraîche" | 12 367 | 4 360 | 12 673 | 6 840 | 10 733 | 4 203 | 12 303 | 4 538 |
| 3.2 - Travail à façon | 458 | -458 | 287 | -287 | 130 | -130 | 300 | -300 |
| 4 - Importations des pays tiers de sucre en l'état | 3 170 | 4 | 2 841 | 4 | 2 918 | 34 | 2 877 | 5 |
| 5 - Importations des pays tiers de sucre sous forme de produits transformés | 580 | | 551 | | 553 | | 553 | |
| 6 - Revente de sucre hors quota | | | | | | | | |
| Total des ressources | 19 806 | 3 906 | 18 925 | 6 557 | 18 327 | 4 107 | 17 959 | 4 243 |
| II - Emplois | | | | | | | | |
| 1 - Livraisons marché intérieur | 16 453 | 1 996 | 16 064 | 2 545 | 15 809 | 1 830 | 15 705 | 1 900 |
| 1.1 Sucre alimentaire | 16 453 | | 16 064 | | 15 809 | | 15 705 | |
| 1.2 Sucre pour industrie chimique | | 774 | | 800 | | 850 | | 800 |
| 1.3 Sucre pour éthanol | | 1 222 | | 1 745 | | 980 | | 1 100 |
| 2 - Exportations sur pays tiers de sucre en l'état | 75 | 1 350 | 129 | 1 350 | 94 | 1 350 | 78 | 1 350 |
| 3 - Exportations de sucre sous forme de produits transformés | 1 265 | | 1 401 | | 1 424 | | 1 424 | |
| 4 - Revente de sucre hors quota | | | | | | | | |
| Total des emplois | 17 793 | 3 346 | 17 594 | 3 895 | 17 327 | 3 180 | 17 207 | 3 250 |
| III - Stocks au 30 septembre | | | | | | | | |
| - libres | 2 013 | | 1 331 | | 1 000 | | 753 | |
| - intervention | 0 | | 0 | | 0 | | 0 | |
| - retrait | | | | | | | | |
| - report | 0 | 560 | 0 | 2 662 | 0 | 927 | 0 | 993 |
| Total stocks au 30 septembre | 2 013 | 560 | 1 331 | 2 662 | 1 000 | 927 | 753 | 993 |

Sources : Commission Européenne - FranceAgriMer

(1) - les stocks au 1er octobre 2013 intègrent une estimation pour la Croatie

Évolution des surfaces betteravières dans l'UE de 1996/97 à 2016/17 (2)

(1 000 ha)

| | ALL | AUT | DK | ESP (1) | FIN | FRA | GR | ITA | PB | POR | RU | SUE | UEBL | HON | LET | LIT | POL | R. TCH | SLQ | SLN | BG | RO | CRO | TOTAL |
|-------------------|---------|---------|----------|------------|----------|---------|---------|----------|----------|-----|---------|----------|---------|---------|-----|----------|----------|----------|---------|-----|----|---------|----------|---------|
| 1996/97 | 514 | 52 | 68 | 159 | 34 | 422 | 40 | 234 | 116 | 1 | 173 | 59 | 103 | - | - | - | - | - | - | - | - | - | - | 2 009 |
| 1997/98 | 504 | 51 | 67 | 155 | 34 | 421 | 53 | 284 | 114 | 3 | 170 | 59 | 102 | - | - | - | - | - | - | - | - | - | - | 2 050 |
| 1998/99 | 501 | 49 | 66 | 153 | 34 | 412 | 39 | 275 | 112 | 3 | 164 | 59 | 98 | - | - | - | - | - | - | - | - | - | - | 1 998 |
| 1999/00 | 489 | 47 | 64 | 135 | 34 | 393 | 40 | 274 | 120 | 8 | 160 | 59 | 104 | - | - | - | - | - | - | - | - | - | - | 1 960 |
| 2000/01 | 451 | 43 | 59 | 130 | 32 | 361 | 50 | 249 | 112 | 8 | 146 | 55 | 95 | - | - | - | - | - | - | - | - | - | - | 1 823 |
| 2001/02 | 448 | 45 | 56 | 114 | 31 | 386 | 43 | 222 | 109 | 5 | 151 | 54 | 96 | - | - | - | - | - | - | - | - | - | - | 1 791 |
| 2002/03 | 459 | 44 | 55 | 114 | 32 | 409 | 42 | 246 | 109 | 9 | 148 | 54 | 98 | - | - | - | - | - | - | - | - | - | - | 1 850 |
| 2003/04 | 445 | 43 | 50 | 100 | 29 | 361 | 41 | 215 | 106 | 7 | 136 | 50 | 92 | 48 | 14 | 26 | 286 | 76 | 32 | 5 | - | - | - | 2 193 |
| 2004/05 | 441 | 45 | 48 | 107 | 30 | 348 | 33 | 186 | 99 | 8 | 133 | 47 | 90 | 67 | 14 | 25 | 298 | 70 | 35 | 6 | - | - | - | 2 161 |
| 2005/06 | 428 | 44 | 47 | 104 | 31 | 343 | 42 | 249 | 99 | 8 | 126 | 49 | 87 | 61 | 14 | 22 | 278 | 69 | 33 | 8 | - | - | - | 2 173 |
| 2006/07 | 353 | 40 | 41 | 101 | 25 | 366 | 26 | 94 | 84 | 4 | 106 | 45 | 80 | 48 | 11 | 18 | 241 | 56 | 28 | 7 | - | - | - | 1 774 |
| 2007/08 | 391 | 42 | 39 | 60 | 16 | 353 | 14 | 86 | 82 | 1 | 106 | 41 | 85 | 38 | - | 17 | 228 | 54 | 19 | - | 2 | 23 | - | 1 698 |
| 2008/09 | 390 | 43 | 36 | 51 | 14 | 316 | 14 | 61 | 71 | - | 101 | 37 | 64 | 17 | - | 9 | 177 | 50 | 11 | - | 64 | 20 | - | 1 482 |
| 2009/10 | 364 | 44 | 38 | 47 | 15 | 336 | 23 | 62 | 72 | - | 103 | 40 | 63 | 14 | - | 15 | 192 | 54 | 16 | - | - | 20 | - | 1 518 |
| 2010/11 | 362 | 45 | 39 | 47 | 15 | 342 | 14 | 63 | 71 | - | 104 | 39 | 59 | 14 | - | 15 | 197 | 54 | 18 | - | - | 23 | - | 1 521 |
| 2011/12 | 398 | 47 | 40 | 45 | 14 | 362 | 6 | 46 | 73 | - | 99 | 40 | 64 | 13 | - | 18 | 197 | 59 | 18 | - | - | 19 | - | 1 558 |
| 2012/13 | 350 | 49 | 41 | 36 | 12 | 341 | 9 | 53 | 73 | - | 104 | 38 | 63 | 18 | - | 19 | 192 | 52 | 19 | - | - | 28 | - | 1 532 |
| 2013/14 | 335 | 51 | 38 | 35 | 12 | 361 | 6 | 41 | 73 | - | 106 | 35 | 62 | 16 | - | 18 | 185 | 65 | 20 | - | - | 29 | 26 | 1 512 |
| 2014/15 | 348 | 51 | 36 | 39 | 14 | 371 | 8 | 52 | 76 | - | 103 | 34 | 60 | 11 | - | 16 | 198 | 66 | 22 | - | - | 29 | 27 | 1 559 |
| 2015/16* | 283 | 45 | 25 | 37 | 13 | 350 | 5 | 38 | 57 | - | 74 | 19 | 54 | 15 | - | 12 | 172 | 54 | 22 | - | - | 24 | 16 | 1 313 |
| 2016/17* | 299 | 44 | 33 | 37 | 11 | 367 | 5 | 33 | 70 | - | 71 | 30 | 56 | 14 | - | 15 | 203 | 61 | 22 | - | - | 24 | 19 | 1 413 |
| 2016-17 / 2015-16 | + 5,9 % | - 4,0 % | + 31,9 % | - 1,1 % | - 12,0 % | + 4,9 % | + 4,1 % | - 13,1 % | + 23,2 % | - | - 4,6 % | + 57,9 % | + 4,8 % | - 8,7 % | - | + 19,5 % | + 18,3 % | + 13,8 % | + 1,8 % | - | - | + 1,7 % | + 16,0 % | + 7,6 % |

(1) Y compris les surfaces de betteraves destinées au Portugal (7 000 ha en 1997/98 ; 5 000 ha en 1998/99 ; 2 000 ha en 1999/00)

(2) Hors betteraves jus vert.

Évolution des rendements en sucre de betteraves dans l'UE de 1996/97 à 2016/17

(en t/ha)

| | ALL | AUT | DK | ESP | FIN | FRA | GR | ITA | PB | POR | RU | SUE | UEBL | HON | LET | LIT | POL | R. TCH | SLQ | SLN | BG | RO | CRO | TOTAL | |
|--------------------|-------|-------|-------|-------|------|-------|------|-------|-------|-------|-------|-------|-------|-------|------|------|-------|--------|-------|------|------|------|-------|-------|-------|
| 1996/97 | 8,14 | 9,04 | 7,41 | 7,52 | 3,85 | 9,90 | 6,63 | 6,14 | 8,92 | - | 8,50 | 6,75 | 9,25 | - | - | - | - | - | - | - | - | - | - | - | 8,19 |
| 1997/98 | 7,98 | 9,02 | 8,03 | 7,32 | 5,24 | 11,22 | 6,87 | 6,12 | 8,95 | 6,33 | 9,34 | 6,71 | 9,98 | - | - | - | - | - | - | - | - | - | - | - | 8,52 |
| 1998/99 | 8,02 | 9,51 | 8,05 | 7,51 | 3,53 | 10,35 | 5,40 | 5,80 | 7,37 | 8,67 | 8,79 | 6,76 | 8,10 | - | - | - | - | - | - | - | - | - | - | - | 8,06 |
| 1999/00 | 8,96 | 10,15 | 8,64 | 8,13 | 4,88 | 11,51 | 5,80 | 6,22 | 9,31 | 7,50 | 9,66 | 7,29 | 10,49 | - | - | - | - | - | - | - | - | - | - | - | 8,98 |
| 2000/01 | 9,67 | 9,00 | 9,03 | 8,45 | 4,81 | 11,73 | 7,36 | 6,23 | 9,49 | 7,13 | 9,08 | 7,49 | 9,92 | - | - | - | - | - | - | - | - | - | - | - | 9,16 |
| 2001/02 | 8,31 | 8,87 | 8,55 | 8,25 | 4,71 | 9,43 | 7,30 | 5,78 | 8,74 | 6,40 | 8,10 | 7,44 | 8,75 | - | - | - | - | - | - | - | - | - | - | - | 8,15 |
| 2002/03 | 8,77 | 9,84 | 9,38 | 10,51 | 5,09 | 11,48 | 7,05 | 5,73 | 9,39 | 8,67 | 9,62 | 8,00 | 10,40 | - | - | - | - | - | - | - | - | - | - | - | 9,14 |
| 2003/04 | 8,49 | 8,98 | 9,84 | 9,14 | 4,69 | 10,89 | 5,00 | 4,19 | 10,15 | 8,57 | 10,06 | 8,32 | 11,18 | 10,40 | 4,79 | 5,12 | 7,00 | 7,36 | 7,28 | 7,60 | - | - | - | - | 6,79 |
| 2004/05 | 9,83 | 10,18 | 9,83 | 9,87 | 4,97 | 11,91 | 7,88 | 6,23 | 10,47 | 9,30 | 10,45 | 7,91 | 11,01 | 7,45 | 4,79 | 5,32 | 6,71 | 7,99 | 6,66 | 6,33 | - | - | - | - | 9,26 |
| 2005/06 | 9,43 | 10,59 | 10,11 | 10,39 | 5,77 | 12,10 | 7,38 | 7,16 | 9,86 | 9,63 | 10,64 | 8,29 | 10,63 | 8,08 | 5,07 | 5,68 | 7,36 | 8,10 | 7,97 | 7,50 | - | - | - | - | 9,21 |
| 2006/07 | 9,22 | 9,60 | 9,15 | 10,63 | 5,18 | 11,80 | 6,52 | 6,99 | 10,77 | 10,20 | 10,92 | 6,93 | 10,69 | 7,36 | 3,95 | 5,37 | 7,08 | 8,35 | 7,33 | 6,21 | - | - | - | - | 9,24 |
| 2007/08 | 10,00 | 8,60 | 9,70 | 11,80 | 6,30 | 12,60 | 5,60 | 9,00 | 10,80 | 10,10 | 9,90 | 8,70 | 10,30 | 6,90 | - | 7,40 | 8,40 | 6,60 | 7,10 | - | 2,10 | 4,10 | - | - | 9,90 |
| 2008/09 | 9,85 | 9,50 | 11,03 | 11,80 | 5,10 | 12,97 | 5,60 | 8,10 | 12,10 | - | 11,80 | 8,90 | 11,28 | 6,40 | - | 7,61 | 7,26 | 8,30 | 10,50 | - | - | 5,65 | - | - | 10,30 |
| 2009/10 | 11,60 | 8,70 | 11,70 | 11,70 | 5,90 | 13,30 | 4,40 | 8,20 | 13,70 | - | 12,60 | 10,10 | 13,30 | 9,20 | - | 7,50 | 8,60 | 8,90 | 10,20 | - | - | 7,30 | - | - | 11,36 |
| 2010/11 | 9,60 | 9,90 | 11,60 | 11,30 | 5,60 | 12,40 | 7,40 | 8,80 | 12,30 | - | 9,60 | 8,10 | 11,70 | 8,80 | - | 6,20 | 7,40 | 8,50 | 8,00 | - | - | 5,30 | - | - | 9,98 |
| 2011/12 | 10,70 | 11,70 | 13,00 | 11,80 | 8,50 | 13,19 | 6,60 | 11,10 | 13,60 | - | 13,30 | 10,50 | 13,60 | 9,10 | - | 7,70 | 9,70 | 10,40 | 9,90 | - | - | 7,80 | - | - | 11,73 |
| 2012/13 | 11,50 | 9,50 | 11,80 | 11,80 | 6,20 | 12,40 | 5,90 | 10,40 | 13,20 | - | 11,00 | 9,60 | 12,10 | 6,40 | - | 7,60 | 9,40 | 10,90 | 11,80 | - | - | 9,30 | - | - | 11,33 |
| 2013/14 | 11,10 | 10,20 | 12,20 | 12,80 | 6,10 | 11,50 | 6,90 | 7,00 | 12,90 | - | 11,60 | 10,70 | 12,70 | 7,40 | - | 8,60 | 9,60 | 8,30 | 8,60 | - | - | 5,80 | 6,80 | - | 11,10 |
| 2014/15 | 13,40 | 10,20 | 13,40 | 15,10 | 6,70 | 13,70 | 7,20 | 8,90 | 14,50 | - | 14,00 | 11,20 | 13,60 | 9,80 | - | 6,80 | 10,30 | 8,90 | 9,30 | - | - | 7,10 | 8,60 | - | 12,10 |
| 2015/16* | 11,80 | 9,40 | 12,50 | 15,20 | 4,80 | 12,90 | 5,10 | 7,30 | 13,40 | - | 13,20 | 10,30 | 13,60 | 7,50 | - | 8,10 | 8,50 | 9,30 | 7,70 | - | - | 6,00 | 6,70 | - | 11,70 |
| 2016/17* | 12,70 | 12,10 | 12,20 | 13,50 | 6,50 | 12,50 | 6,30 | 7,70 | 12,40 | - | 12,70 | 10,80 | 11,50 | 9,40 | - | 9,70 | 10,30 | 10,20 | 9,30 | - | - | 5,70 | 11,00 | - | 11,80 |
| Moy. 07/08 à 11/12 | 10,35 | 9,68 | 11,41 | 11,68 | 6,28 | 12,89 | 5,92 | 9,04 | 12,50 | - | 11,44 | 9,26 | 12,04 | 8,08 | - | 7,28 | 8,27 | 8,54 | 9,14 | - | - | 6,03 | - | - | 10,65 |
| Moy. 12/13 à 16/17 | 12,10 | 10,28 | 12,42 | 13,68 | 6,06 | 12,60 | 6,28 | 8,26 | 13,28 | - | 12,50 | 10,52 | 12,70 | 8,10 | - | 8,16 | 9,62 | 9,52 | 9,34 | - | - | 6,78 | - | - | 11,61 |

* Données provisoires - hors travail à façon

Sources : CE, F.O. Licht et FranceAgriMer - Mars 2017

Quotas sucre de 2007/08 à 2016/17

(en 1 000 tonnes, valeur blanc)

| | ALL | AUT | DK | ESP | FIN | FRA | GRE | ITA | PB | POR | RU | SUE | UEBL | HON | LET | LIT | POL | R. TCH | SLQ | SLN | BG | RO | (>2013/14) CRO | UE 27 /28 | |
|------------------------------------|----------------|--------------|--------------|--------------|-------------|----------------|--------------|--------------|--------------|-------------|----------------|--------------|--------------|--------------|------------|--------------|----------------|--------------|--------------|------------|------------|--------------|-------------------|------------------------------------|---------|
| 2007/08 | | | | | | | | | | | | | | | | | | | | | | | | | |
| Quotas de base | 3 655,5 | 405,8 | 420,7 | 903,8 | 146,1 | 4 120,7 | 317,5 | 778,7 | 876,6 | 44,5 | 1 221,5 | 325,7 | 862,1 | 406,7 | 66,5 | 103,0 | 1 771,4 | 469,3 | 210,2 | 53,0 | 4,8 | 109,2 | - | 17 273,0 | |
| Quotas additionnels / transitoires | - | - | 31,7 | - | - | - | - | 110,2 | 54,9 | - | - | 17,7 | 20,2 | - | - | 8,0 | 1,1 | 5,6 | 5,9 | - | - | - | - | - | 255,3 |
| Abandons de quotas | - | - | - | 16,7 | 56,1 | - | 158,8 | 24,9 | - | 19,5 | - | - | - | 108,1 | 66,5 | - | - | 102,5 | 70,1 | 53,0 | - | - | - | - | 676,1 |
| Total | 3 655,5 | 405,8 | 452,5 | 887,2 | 90,0 | 4 120,7 | 158,7 | 864,1 | 931,4 | 25,0 | 1 221,5 | 343,4 | 882,3 | 298,6 | 0,0 | 111,0 | 1 772,5 | 372,5 | 145,9 | 0,0 | 4,8 | 109,2 | - | 16 852,3 | |
| Total 2007/08 / Total 2006/07 | 0% | 0% | 8% | -2% | -38% | 0% | -50% | 11% | 6% | -44% | 0% | 5% | 2% | -27% | -100% | 8% | 0% | -21% | -31% | -100% | - | - | - | - | -2% |
| 2008/09 | | | | | | | | | | | | | | | | | | | | | | | | | |
| Quotas de base | 3 655,5 | 405,8 | 452,5 | 887,2 | 90,0 | 4 120,7 | 158,7 | 753,8 | 931,4 | 25,0 | 1 221,5 | 343,4 | 882,3 | 298,6 | - | 111,0 | 1 772,5 | 372,5 | 145,9 | 0,0 | 4,8 | 109,2 | - | 16 742,1 | |
| Abandons de quotas | 757,2 | 54,8 | 80,1 | 256,6 | 9,0 | 683,7 | - | 245,5 | 126,5 | 15,0 | 165,0 | 50,2 | 206,1 | 193,2 | - | 20,8 | 366,9 | - | 33,6 | - | 4,8 | 4,5 | - | - | 3 273,2 |
| Total | 2 898,3 | 351,0 | 372,4 | 630,6 | 81,0 | 3 437,0 | 158,7 | 508,4 | 804,9 | 10,0 | 1 056,5 | 293,2 | 676,2 | 105,4 | - | 90,3 | 1 405,6 | 372,5 | 112,3 | 0,0 | 0,0 | 104,7 | - | 13 468,8 | |
| Total 2008/09 / Total 2007/08 | -21% | -14% | -18% | -29% | -10% | -17% | 0% | -41% | -14% | -60% | -14% | -15% | -23% | -65% | - | -19% | -21% | 0% | -23% | - | -100% | -4% | - | - | -20% |
| 2009/10 | | | | | | | | | | | | | | | | | | | | | | | | | |
| Quotas de base | 2 898,3 | 351,0 | 372,4 | 630,6 | 81,0 | 3 437,0 | 158,7 | 508,4 | 804,9 | 10,0 | 1 056,5 | 293,2 | 676,2 | 105,4 | - | 90,3 | 1 405,6 | 372,5 | 112,3 | 0,0 | 0,0 | 104,7 | - | 13 468,8 | |
| Abandons de quotas | - | - | - | 132,1 | - | - | - | - | - | - | - | - | - | - | - | - | - | - | - | - | - | - | - | - | 132,1 |
| Total | 2 898,3 | 351,0 | 372,4 | 498,5 | 81,0 | 3 437,0 | 158,7 | 508,4 | 804,9 | 10,0 | 1 056,5 | 293,2 | 676,2 | 105,4 | - | 90,3 | 1 405,6 | 372,5 | 112,3 | 0,0 | 0,0 | 104,7 | - | 13 336,7 | |
| Total 2009/10 / Total 2008/09 | 0% | 0% | 0% | -21% | 0% | 0% | 0% | 0% | 0% | 0% | 0% | 0% | 0% | 0% | - | 0% | 0% | 0% | 0% | - | 0% | 0% | - | - | -1% |
| de 2010/11 à 2016/17* | | | | | | | | | | | | | | | | | | | | | | | | | |
| Quotas de base | 2 898,3 | 351,0 | 372,4 | 498,5 | 81,0 | 3 437,0 | 158,7 | 508,4 | 804,9 | 10,0 | 1 056,5 | 293,2 | 676,2 | 105,4 | - | 90,3 | 1 405,6 | 372,5 | 112,3 | 0,0 | 0,0 | 104,7 | 192,9 | 13 336,7 13 529,6 (>2013/14) | |

* Dont DOM (432 220 tonnes à partir de 2010/11, 480 244 tonnes avant 2010/11)

Source : CE et FranceAgriMer

Production de sucre dans l'UE de 2014/15 à 2016/17

(en 1 000 tonnes, valeur blanc)

| | ALL | AUT | DK | ESP | FIN | FRA | GRE | ITA | PB | POR | RU | SUE | UEBL | HON | LET | LIT | POL | R. TCH | SLQ | SLN | BG | RO | CRO | UE 27/28 |
|--|-------|------|------|------|------|-------|------|------|-------|-------|-------|------|------|-----|-----|------|-------|--------|-----|-----|----|------|------|----------|
| 2014/15 | | | | | | | | | | | | | | | | | | | | | | | | |
| 1. Production "fraîche" (1 000 t de sucre blanc) | | | | | | | | | | | | | | | | | | | | | | | | |
| a) de betteraves | 4 495 | 392 | 476 | 606 | 138 | 4 577 | 194 | 693 | 1 094 | - | 1 447 | 382 | 847 | 130 | - | 183 | 1 983 | 596 | 206 | - | - | 219 | 360 | 19 018 |
| b) DOM (cannes) | - | - | - | - | - | 495 | - | - | - | 0 | - | - | - | - | - | - | - | - | - | - | - | - | - | 495 |
| c) de mélasses | - | - | - | - | - | - | - | - | - | - | - | - | - | - | - | - | - | - | - | - | - | - | - | - |
| TOTAL | 4 495 | 392 | 476 | 606 | 138 | 5 072 | 194 | 693 | 1 094 | 0 | 1 447 | 382 | 847 | 130 | - | 183 | 1 983 | 596 | 206 | - | - | 219 | 360 | 19 514 |
| (2014/15 / 2013/14) | 31% | -19% | 3% | 35% | 19% | 11% | 21% | 36% | 15% | -79% | 17% | 1% | 8% | 12% | - | 6% | 16% | 11% | -6% | - | - | -16% | 87% | 17% |
| 2. Reports de 2013/14 | 188 | 0 | 31 | 1 | 0 | 6 | 1 | 64 | 20 | - | 90 | 26 | 36 | 10 | - | 1 | 48 | 20 | - | - | - | 16 | 0 | 560 |
| 3. Production (1+ 2) | 4 683 | 392 | 507 | 608 | 138 | 5 078 | 195 | 757 | 1 114 | 0 | 1 536 | 408 | 883 | 140 | - | 184 | 2 031 | 617 | 206 | - | - | 235 | 360 | 20 074 |
| 4. Répartition de la production (1 000 t) | | | | | | | | | | | | | | | | | | | | | | | | |
| a) Production sous Quota | 2 898 | 351 | 372 | 498 | 81 | 3 437 | 159 | 508 | 805 | 0 | 1 056 | 293 | 676 | 105 | - | 90 | 1 406 | 372 | 112 | 0 | 0 | 105 | 193 | 13 520 |
| b) Hors Quota | 1 784 | 41 | 135 | 109 | 57 | 1 641 | 36 | 248 | 309 | 0 | 480 | 115 | 207 | 35 | - | 94 | 625 | 244 | 94 | - | - | 131 | 167 | 6 554 |
| 2015/16 | | | | | | | | | | | | | | | | | | | | | | | | |
| 1. Production "fraîche" (1 000 t de sucre blanc) | | | | | | | | | | | | | | | | | | | | | | | | |
| a) de betteraves | 2 953 | 408 | 311 | 552 | 120 | 4 012 | 151 | 480 | 765 | - | 978 | 258 | 749 | 129 | - | 128 | 1 424 | 456 | 200 | - | - | 177 | 120 | 14 371 |
| b) DOM (cannes) | - | - | - | - | - | 555 | - | - | - | 10 | - | - | - | - | - | - | - | - | - | - | - | - | - | 565 |
| c) de mélasses | - | - | - | - | - | - | - | - | - | - | - | - | - | - | - | - | - | - | - | - | - | - | - | - |
| TOTAL | 2 953 | 408 | 311 | 552 | 120 | 4 566 | 151 | 480 | 765 | 10 | 978 | 258 | 749 | 129 | - | 128 | 1 424 | 456 | 200 | - | - | 177 | 120 | 14 935 |
| (2015/16 / 2014/15) | -34% | 4% | -35% | -9% | -13% | -10% | -22% | -31% | -30% | 2557% | -32% | -33% | -11% | -1% | - | -30% | -28% | -24% | -3% | - | - | -19% | -67% | -23% |
| 2. Reports de 2014/15 | 921 | 0 | 65 | 81 | 11 | 197 | 6 | 194 | 189 | - | 325 | 83 | 88 | 0 | - | 6 | 322 | 65 | 0 | - | - | 35 | 74 | 2 663 |
| 3. Production (1+ 2) | 3 874 | 408 | 376 | 633 | 131 | 4 764 | 157 | 675 | 954 | 10 | 1 303 | 341 | 837 | 129 | - | 134 | 1 745 | 521 | 200 | - | - | 211 | 194 | 17 598 |
| 4. Répartition de la production (1 000 t) | | | | | | | | | | | | | | | | | | | | | | | | |
| a) Production sous Quota | 2 898 | 351 | 372 | 498 | 81 | 3 437 | 157 | 508 | 805 | 10 | 1 056 | 293 | 676 | 105 | - | 90 | 1 406 | 372 | 112 | - | - | 105 | 190 | 13 525 |
| b) Hors Quota | 976 | 57 | 4 | 134 | 50 | 1 327 | 0 | 166 | 149 | - | 247 | 48 | 161 | 23 | - | 44 | 340 | 149 | 88 | - | - | 107 | 4 | 4 073 |
| 2016/17 | | | | | | | | | | | | | | | | | | | | | | | | |
| 1. Production "fraîche" (1 000 t de sucre blanc) | | | | | | | | | | | | | | | | | | | | | | | | |
| a) de betteraves | 3 566 | 491 | 435 | 496 | 138 | 4 182 | 202 | 378 | 872 | - | 917 | 336 | 731 | 143 | - | 143 | 1 959 | 593 | 221 | - | - | 150 | 323 | 16 276 |
| b) DOM (cannes) | - | - | - | - | - | 555 | - | - | - | 10 | - | - | - | - | - | - | - | - | - | - | - | - | - | 565 |
| c) de mélasses | - | - | - | - | - | - | - | - | - | - | - | - | - | - | - | - | - | - | - | - | - | - | - | - |
| TOTAL | 3 566 | 491 | 435 | 496 | 138 | 4 737 | 202 | 378 | 872 | 10 | 917 | 336 | 731 | 143 | - | 143 | 1 959 | 593 | 221 | - | - | 150 | 323 | 16 841 |
| (2016/17 / 2015/16) | 21% | 20% | 40% | -10% | 15% | 4% | 34% | -21% | 14% | -1% | -6% | 31% | -2% | 11% | - | 12% | 38% | 30% | 10% | - | - | -15% | 170% | 13% |
| 2. Reports de 2015/16 | 221 | 0 | 3 | 121 | 0 | 61 | 0 | 166 | 25 | - | 169 | 0 | 35 | 5 | - | 0 | 90 | 15 | 0 | - | - | 14 | 4 | 927 |
| 3. Production (1+ 2) | 3 787 | 491 | 438 | 616 | 138 | 4 798 | 202 | 544 | 897 | 10 | 1 086 | 336 | 766 | 148 | - | 143 | 2 050 | 607 | 221 | - | - | 163 | 326 | 17 768 |
| 4. Répartition de la production (1 000 t) | | | | | | | | | | | | | | | | | | | | | | | | |
| a) Production sous Quota | 2 898 | 351 | 372 | 498 | 81 | 3 437 | 159 | 508 | 805 | 10 | 1 056 | 293 | 676 | 105 | - | 90 | 1 406 | 372 | 112 | - | - | 105 | 193 | 13 529 |
| b) Hors Quota | 889 | 140 | 66 | 118 | 57 | 1 361 | 43 | 36 | 92 | - | 30 | 43 | 90 | 42 | - | 53 | 644 | 235 | 108 | - | - | 59 | 134 | 4 238 |

Source : UE et FranceAgriMer

Prix moyens du sucre blanc communautaire Octobre 2006 - Mai 2017

| Prix de vente moyen | | |
|---------------------|-----------------------|-------------------------|
| | Sucre du quota €/t | Sucre industriel €/t |
| oct-06 | 631 | 286 |
| nov-06 | 631 | 294 |
| déc-06 | 631 | 294 |
| janv-07 | 628 | 284 |
| févr-07 | 627 | 288 |
| mars-07 | 626 | 283 |
| avr-07 | 626 | 298 |
| mai-07 | 624 | 293 |
| juin-07 | 620 | 297 |
| juil-07 | 619 | 301 |
| août-07 | 618 | 319 |
| sept-07 | 618 | 305 |
| oct-07 | 617 | 287 |
| nov-07 | 616 | 277 |
| déc-07 | 618 | 278 |
| janv-08 | 612 | 289 |
| févr-08 | 596 | 271 |
| mars-08 | 604 | 271 |
| avr-08 | 603 | 261 |
| mai-08 | 606 | 264 |
| juin-08 | 607 | 263 |
| juil-08 | 598 | 263 |
| août-08 | 601 | 263 |
| sept-08 | 595 | 267 |
| oct-08 | 578 | 270 |
| nov-08 | 574 | 276 |
| déc-08 | 574 | 285 |
| janv-09 | 564 | 292 |
| févr-09 | 551 | 311 |
| mars-09 | 567 | 294 |
| avr-09 | 564 | 295 |
| mai-09 | 566 | 306 |
| juin-09 | 563 | 312 |
| juil-09 | 562 | 305 |
| août-09 | 561 | 300 |
| sept-09 | 555 | 333 |
| oct-09 | 499 | 283 |
| nov-09 | 493 | 337 |
| déc-09 | 495 | 315 |
| janv-10 | 479 | 320 |
| févr-10 | 474 | 349 |
| mars-10 | 477 | 350 |
| avr-10 | 477 | 338 |
| mai-10 | 479 | 313 |
| juin-10 | 476 | 338 |
| juil-10 | 478 | 310 |
| août-10 | 479 | 320 |
| sept-10 | 485 | 319 |

| Prix de vente moyen | | |
|---------------------|-----------------------|-------------------------|
| | Sucre du quota €/t | Sucre industriel €/t |
| oct-10 | 485 | 328 |
| nov-10 | 486 | 326 |
| déc-10 | 486 | 343 |
| janv-11 | 498 | 324 |
| févr-11 | 505 | 332 |
| mars-11 | 517 | 339 |
| avr-11 | 529 | 325 |
| mai-11 | 536 | 342 |
| juin-11 | 538 | 344 |
| juil-11 | 548 | 364 |
| août-11 | 564 | 352 |
| sept-11 | 572 | 375 |
| oct-11 | 634 | 473 |
| nov-11 | 645 | 389 |
| déc-11 | 654 | 389 |
| janv-12 | 683 | 385 |
| févr-12 | 699 | 391 |
| mars-12 | 710 | 415 |
| avr-12 | 715 | 425 |
| mai-12 | 711 | 427 |
| juin-12 | 706 | 428 |
| juil-12 | 709 | 405 |
| août-12 | 713 | 372 |
| sept-12 | 708 | 400 |
| oct-12 | 720 | 394 |
| nov-12 | 728 | 394 |
| déc-12 | 724 | 376 |
| janv-13 | 738 | 375 |
| févr-13 | 724 | 362 |
| mars-13 | 726 | 359 |
| avr-13 | 730 | 374 |
| mai-13 | 725 | 364 |
| juin-13 | 722 | 362 |
| juil-13 | 713 | 364 |
| août-13 | 709 | 370 |
| sept-13 | 689 | 360 |
| oct-13 | 657 | 364 |
| nov-13 | 647 | 340 |
| déc-13 | 624 | 348 |
| janv-14 | 627 | 357 |
| févr-14 | 603 | 337 |
| mars-14 | 604 | 331 |
| avr-14 | 573 | 343 |
| mai-14 | 574 | 330 |
| juin-14 | 562 | 319 |
| juil-14 | 536 | 320 |
| août-14 | 532 | 326 |
| sept-14 | 509 | 310 |

| Prix de vente moyen | | |
|---------------------|-----------------------|-------------------------|
| | Sucre du quota €/t | Sucre industriel €/t |
| oct-14 | 455 | 328 |
| nov-14 | 449 | 323 |
| déc-14 | 435 | 324 |
| janv-15 | 422 | 314 |
| févr-15 | 414 | 299 |
| mars-15 | 419 | 316 |
| avr-15 | 417 | 297 |
| mai-15 | 419 | 287 |
| juin-15 | 414 | 279 |
| juil-15 | 415 | 297 |
| août-15 | 419 | 308 |
| sept-15 | 425 | 311 |
| oct-15 | 417 | 293 |
| nov-15 | 423 | 289 |
| déc-15 | 427 | 326 |
| janv-16 | 429 | 299 |
| févr-16 | 427 | 292 |
| mars-16 | 433 | 311 |
| avr-16 | 428 | 284 |
| mai-16 | 434 | 309 |
| juin-16 | 437 | 320 |
| juil-16 | 438 | 328 |
| août-16 | 442 | 335 |
| sept-16 | 450 | 371 |
| oct-16 | 470 | 319 |
| nov-16 | 480 | 348 |
| déc-16 | 479 | 374 |
| janv-17 | 496 | 352 |
| févr-17 | 497 | 349 |
| mars-17 | 495 | 371 |
| avr-17 | 495 | 368 |
| mai-17 | 497 | 346 |
| juin-17 | | |
| juil-17 | | |
| août-17 | | |
| sept-17 | | |
| oct-17 | | |
| nov-17 | | |
| déc-17 | | |
| janv-18 | | |
| févr-18 | | |
| mars-18 | | |
| avr-18 | | |
| mai-18 | | |
| juin-18 | | |
| juil-18 | | |
| août-18 | | |
| sept-18 | | |

Source : Commission européenne

| Prix de référence | |
|------------------------|-----------------------|
| | Sucre du quota €/t |
| 1er juillet 2006 | 631,9 |
| 1er octobre 2008 | 541,5 |
| depuis le 1/10/2009 | 404,4 |

Evolution des prix moyens de vente du sucre blanc communautaire d'octobre 2006 à mai 2017 (en €/t)

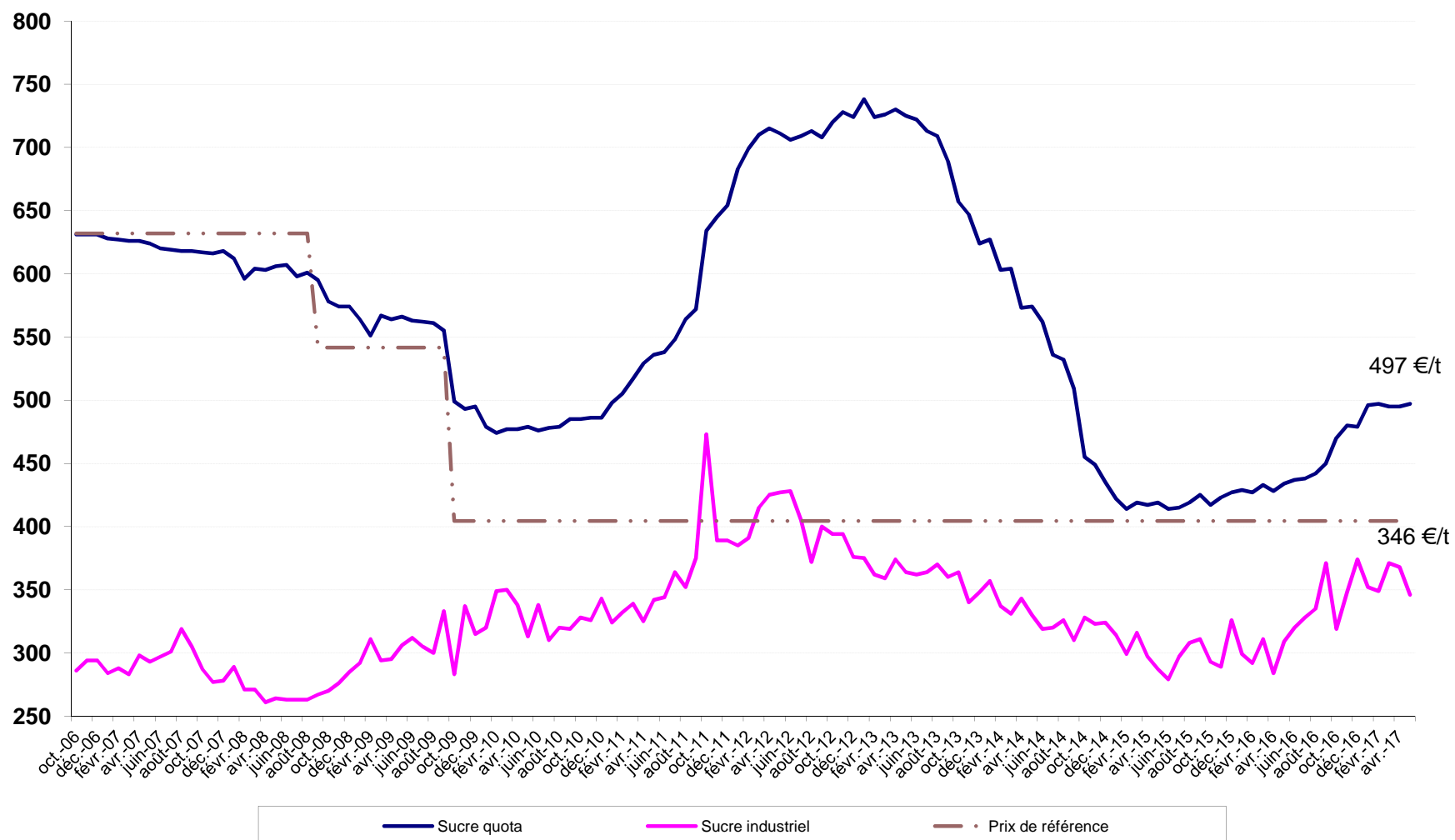

Source : CE

III – La situation française

Bilan français

Note méthodologique

Le bilan français du sucre est, à l'instar du bilan communautaire, un **bilan d'approvisionnement ou bilan de consommation**, conformément à l'article 22 du règlement 952/06. Les remarques méthodologiques apportées en pages 20 et 21 de ce bulletin sont également vrais pour le bilan français. Il recense sur une période donnée (campagne de 12 mois), l'ensemble des emplois d'un produit donné (en l'occurrence le sucre) et les ressources mobilisées pour équilibrer ces emplois.

Il répartit le sucre par campagne de consommation ou d'utilisation et non par campagne de production (notamment du fait de la présence de sucre produit lors de la campagne précédente dans les stocks initiaux).

La plupart des postes du bilan français du sucre du quota comme du sucre hors-quota sont connus sur la base des déclarations des opérateurs (fabricants, utilisateurs de sucre, exportateurs et importateurs) et des services douaniers, à l'exception notable du poste 'Consommation intérieure' qui est estimé par différence avec les autres postes du bilan.

En toute rigueur ce que l'on appelle consommation de sucre lors d'une campagne ne correspond pas à l'utilisation finale de ce sucre pour au moins deux raisons :

les emplois de sucre décrivent les volumes de sucre **achetés** sur le marché intérieur par les industries utilisatrices ou bien exportés sur le reste de l'UE et les pays-tiers. Or il peut y avoir un décalage de plusieurs mois entre l'achat et/ou la livraison de sucre et son utilisation finale, par exemple pour le sucre industriel ; les quantités de sucre vendues et livrées ne correspondent donc pas obligatoirement aux quantités de sucre utilisées ou incorporées lors d'une campagne.

le sucre alimentaire livré sur le marché intérieur n'est pas totalement consommé, au sens alimentaire du terme. Comme tout produit alimentaire, une partie de ce sucre fait l'objet de pertes ou de non consommation.

I. Ressources

L'ensemble des **ressources** regroupe les stocks initiaux en début de campagne, la production disponible de sucre de la campagne, les importations de sucre en l'état et dans les produits transformés :

1. Stock initial : par définition il est nul pour le sucre hors-quota ; pour le sucre du quota il s'agit du sucre de la campagne précédente non vendu au 30 septembre, propriété des fabricants, des raffineurs ou des sucres

détenus à l'intervention publique en France. Le stock initial en début de campagne est égal au stock à la fin de la campagne précédente.

2. Report de sucre : ressource du bilan du sucre du quota, il correspond au sucre hors quota de la campagne précédente non vendu et qui devient le premier sucre du quota de la campagne en cours. Ce poste peut inclure le cas échéant les quantités de sucre du quota ayant fait l'objet d'une décision de **retrait** lors de la campagne précédente.

3. Production fraîche : il s'agit de la production fraîche, qui diffère de la production réglementaire. Cette dernière s'obtient en ajoutant à la production fraîche le report de sucre hors quota de la campagne précédente et en déduisant la quantité de sucre hors quota qui sera reportée sur la campagne suivante. Elle comprend en outre les sirops de sucre destinés à la production d'éthanol (calculé en équivalent sucre). La production fraîche est répartie entre quota et hors quota. La production disponible sous quota correspond au total de la production fraîche sous quota (c'est-à-dire le quota quand celui-ci est intégralement produit moins le report). La production hors quota s'obtient ensuite par différence entre la production fraîche de la campagne et la production fraîche sous quota. La production fraîche de sucre fait l'objet d'estimations jusqu'en décembre à partir des surfaces betteravières et d'une estimation des rendements moyens. En mars de l'année suivante, une fois la campagne de production achevée, les estimations de production sont remplacées par le chiffre issu de la déclaration provisoire des fabricants. Enfin, en décembre, est disponible le chiffre définitif de production, toujours sur la base des déclarations obligatoires des fabricants.

4. Importations de sucre en l'état : estimées en cours de campagne à la fois sur la base des contingents préférentiels, des certificats demandés et sur la base des statistiques douanières mensuelles.

5. Importations de sucre dans les produits transformés : estimées en cours de campagne sur la base des quantités importées lors la campagne précédente. Elles regroupent en leur affectant un coefficient de teneur en sucre (fixé par la Commission) les importations de produits contenant du sucre. Elles sont ensuite définitivement fixées sur la base des données enregistrées par les services douaniers.

II. Emplois :

Les ressources précédentes permettent d'équilibrer les emplois (consommation) suivants : les exportations vers pays tiers (sucre en l'état et dans les produits

transformés), les stocks de fin de campagne, le report de sucre hors quota, et les livraisons sur le marché intérieur

1. Livraisons sur le marché intérieur : elles comprennent le sucre destiné à la consommation humaine, le sucre hors quota destiné aux utilisations non alimentaires et à la production d'alcool

Sucre alimentaire : désigne le sucre du quota livré comme sucre alimentaire. En toute rigueur, il correspond aux ventes de sucre destiné à la consommation alimentaire et diffère de celle-ci par le fait qu'une partie du sucre alimentaire vendu n'est pas consommé (pertes). C'est le seul poste qui ne fait l'objet d'aucune déclaration. Estimé en cours de campagne, en général sur la base de la précédente campagne, il est ensuite obtenu par différence entre l'ensemble des ressources de sucre du quota et les utilisations connues de sucre du quota (les exportations et le stock final). Il prend en compte le sucre de bouche et le sucre incorporé dans les produits transformés, les ventes aux ménages et aux collectivités,

1.1 Industries chimiques et pharmaceutiques : volumes de sucre hors-quota livré comme sucre industriel aux industries chimiques, pharmaceutiques et de la levure. Il s'agit bien des quantités de sucre livrées et non des quantités de sucre utilisées par ces industries. Ce poste est estimé en cours de campagne sur la base des déclarations mensuelles de livraisons de sucre industriel par les fabricants. La période de référence est une campagne de 14 mois, du 1^{er} Octobre de l'année n au 30 novembre de l'année n+1.

1.2 Producteurs d'alcool : volumes de sucre (sirops) livrés en distilleries pour la production d'alcool (dont alcool carburant)

2. Exportations vers pays tiers et livraisons vers l'UE de sucre en l'état : estimées en cours de campagne sur la base des certificats demandés (quota et hors quota), voire du niveau des exportations de la campagne précédente, elles sont ensuite estimées sur la base des données enregistrées par les services douaniers (données mises à jour et définitivement fixées au bout de 12 mois). S'agissant des RUP (régions ultra périphériques de l'Europe), les quantités livrées font l'objet d'une déclaration et portent sur une période de référence allant du 1^{er} Octobre de l'année n au 31 décembre de l'année n+1.

3. Exportations de sucre dans les produits transformés : estimées en cours de campagne sur la base des quantités exportées lors la campagne précédente. Elles regroupent en leur affectant un coefficient de teneur en sucre les exportations de produits contenant du sucre. Elles sont ensuite estimées sur la base des données enregistrées par les services douaniers (données mises à jour et définitivement fixées au bout de 12 mois).

III . Stocks fin de campagne :

. Stock de fin de campagne : défini pour le sucre du quota, il est estimé en cours de campagne, et définitivement fixé lors de la campagne suivante sur la base des déclarations des fabricants

. Report : estimé en cours de campagne, il fait l'objet d'une déclaration de la part des fabricants au plus tard le 15 avril de la campagne. Le report peut donc être connu dans les mois suivants.

Bilans français de sucre

(en 1 000 tonnes, valeur blanc)

| | 2014/15 (Octobre- Septembre) (1) | | | 2015/16 (Octobre- Septembre) (1) Provisoire | | | 2016/17 (Octobre- Septembre) (1) Prévisionnel | | |
|---|-------------------------------------|--------------|--------------|---|--------------|--------------|---|--------------|--------------|
| | Quota | Hors quota | Total | Quota | Hors quota | Total | Quota | Hors quota | Total |
| I - Ressources | | | | | | | | | |
| 1 - Stocks au 1^{er} octobre | 401 | 0 | 401 | 169 | 0 | 169 | 207 | 0 | 207 |
| - libres | 401 | 0 | 401 | 169 | 0 | 169 | 207 | 0 | 207 |
| - intervention | 0 | | 0 | 0 | | 0 | 0 | | 0 |
| 2 - Report | 6 | | 6 | 197 | | 197 | 61 | | 61 |
| 3- Production | 3 431 | 1 641 | 5 072 | 3 240 | 1 327 | 4 566 | 3 376 | 1 361 | 4 737 |
| - Métropole (2) | 2 999 | 1 578 | 4 577 | 2 808 | 1 204 | 4 012 | 2 944 | 1 238 | 4 182 |
| - DOM | 432 | 63 | 495 | 432 | 123 | 555 | 432 | 123 | 555 |
| 4 - Importations de sucre en l'état | 342 | 0 | 342 | 329 | 0 | 329 | 340 | 0 | 340 |
| 3.1. Importations ACP et autres | 105 | 0 | 105 | 75 | 0 | 75 | 80 | 0 | 80 |
| 3.2. Importations de l'UE | 237 | | 237 | 254 | | 254 | 260 | | 260 |
| 5 - Importations de sucre sous forme de produits transformés | 751 | | 751 | 845 | | 845 | 840 | | 840 |
| 6 - Remise en vente de sucre hors quota | 0 | | 0 | 0 | | 0 | 0 | | 0 |
| Total des ressources | 4 931 | 1 641 | 6 571 | 4 780 | 1 327 | 6 107 | 4 824 | 1 361 | 6 185 |
| II - Emplois | | | | | | | | | |
| 1 - Livraisons sur le marché intérieur | 2 080 | 1 088 | 3 168 | 1 852 | 870 | 2 722 | 1 900 | 770 | 2 670 |
| 1.1. Sucre alimentaire | 2 080 | | 2 080 | 1 852 | | 1 852 | 1 900 | | 1 900 |
| 1.2. Sucre pour Alcool et Ethanol | | 798 | 798 | | 550 | 550 | | 440 | 440 |
| 1.3. Sucre pour Chimie et Pharmacie | | 290 | 290 | | 320 | 320 | | 330 | 330 |
| 2 - Exportations de sucre en l'état | 1 857 | 355 | 2 213 | 1 810 | 396 | 2 206 | 1 774 | 365 | 2 139 |
| 2.1. Exportations vers l'UE (hors Belgique) | 1 839 | 62 | 1 901 | 1 806 | 35 | 1 841 | 1 770 | 38 | 1 808 |
| 2.2. Exportations vers les pays tiers | 18 | 280 | 298 | 3 | 349 | 353 | 4 | 315 | 319 |
| - avec restitutions | 0 | | 0 | 0 | | 0 | 0 | | 0 |
| - sans restitutions | 18 | | 18 | 3 | | 3 | 4 | | 4 |
| - sucre hors quota | | 280 | 280 | | 349 | 349 | | 315 | 315 |
| 2.3. Livraisons RUP | | 13 | 13 | | 12 | 12 | | 12 | 12 |
| 3 - Exportations de sucre sous forme de produits transformés | 824 | | 824 | 912 | | 912 | 900 | | 900 |
| 4 - Remise en vente de sucre hors quota | | 0 | 0 | | 0 | 0 | | 0 | 0 |
| Total des utilisations | 4 761 | 1 443 | 6 205 | 4 573 | 1 266 | 5 839 | 4 574 | 1 135 | 5 709 |
| III - Stocks au 30 septembre | | | | | | | | | |
| - libres | 169 | 0 | 169 | 207 | 0 | 207 | 251 | 0 | 251 |
| - intervention | 0 | 0 | 0 | 0 | 0 | 0 | 0 | 0 | 0 |
| - report / retrait | 0 | 197 | 197 | 0 | 61 | 61 | 0 | 226 | 226 |
| Total des stocks au 30 septembre | 169 | 197 | 367 | 207 | 61 | 268 | 251 | 226 | 476 |

(1) - Les différences qui peuvent être constatées entre les différents totaux sont liés à des écarts d'arrondis.

(2) - Détail de la production réglementaire 2014/15 (hors report de 2013/14) : production physique sucre de betteraves - TAF pour les DOM - TAF pour l'UE + TAF de l'UE (5 115 - 239 - 299 + 0 = 4 577)

- Détail de la production réglementaire 2015/16 (hors report de 2014/15) : production physique sucre de betteraves - TAF pour les DOM - TAF pour l'UE + TAF de l'UE (4 515 - 313 - 190 + 0 = 4 012)

- Détail de la production réglementaire 2016/17 (hors report de 2015/16) : production physique sucre de betteraves - TAF pour les DOM - TAF pour l'UE + TAF de l'UE (4 687 - 323 - 182 + 0 = 4 182)

Sources : COMEXT, FranceAgriMer

**Diagramme de gestion
de la campagne sucrière française 2016/17
1^{er} octobre 2016 - 30 septembre 2017**

(en t de sucre blanc)

| Production "fraîche" | | Sucres du Quota | | | | Sucres Hors Quota | | |
|--|------------------------------------|--|---|-----------------------------|----------------|--------------------|---------------|--|
| métropole | 4 182 073 | Stocks au 01.10.16 : | | | | Stocks au 01.10.16 | | |
| DOM | 554 730 | - Stocks libres | 207 171 | - Stocks d'intervention | 0 | 0 | | |
| | | - Report de 2015/16 | 60 798 | - Hors quota remis en vente | 0 | 0 | | |
| | 4 736 804 | Production "fraîche" | 3 376 233 | Production "fraîche" | 3 376 233 | 1 360 571 | | |
| | | Importations ACP et autres | 80 000 | Importations de l'UE | 260 000 | 0 | | |
| | | Balance des produits sucrés | -60 000 | Importations PT | 0 | 0 | | |
| | | | | Total disponible | 1 360 571 | 1 360 571 | | |
| | | | | Utilisation industrielle | | | | |
| | | Ventes pour la consommation intérieure | Sorties vers UE hors utilisation industrielle | Sorties Pays tiers | France | UE | RUP | |
| octobre | 185 251 | 159 075 | 10 850 | 50 870 | 2 443 | 1 788 | | |
| novembre | 171 322 | 158 255 | 10 866 | 62 575 | 3 831 | 1 034 | | |
| décembre | 126 081 | 153 968 | 41 088 | 27 473 | 2 860 | 1 438 | | |
| janvier | 215 656 | 128 483 | 19 711 | 39 888 | 4 085 | 660 | | |
| février | 125 429 | 131 331 | 48 098 | 49 956 | 3 541 | 440 | | |
| mars | 167 290 | 142 446 | 22 677 | 54 863 | 3 432 | 1 040 | | |
| avril | 164 638 | 142 916 | 47 831 | 50 570 | 1 935 | 1 156 | | |
| Total | 1 155 667 | 1 016 474 | 1 754 | 199 367 | 336 195 | 22 127 | 7 556 | |
| <i>Dont sucre 2015/16 (à déduire)</i> | | | | 4 143 | 60 135 | 24 | 2472 | |
| à réaliser | 744 333 | 753 526 | 1 746 | 119 779 | 493 940 | 15 897 | 6 916 | |
| | Livraisons sur le marché intérieur | Exports Quota (UE) | Exports PT | Exports PT HQ | | | | |
| Total Prévisionnel Campagne 2016/17 | 1 900 000 | 1 770 000 | 3 500 | 315 003 | 770 000 | 38 000 | 12 000 | |

| STOCKS DE FIN DE CAMPAGNE au 30 septembre 2015 | | | |
|--|---------|---------------|---------|
| Stocks libres (Quota) | 250 702 | Hors Quota | 225 568 |
| | | Report Retiré | 225 568 |
| | | | 0 |

**Bilans français mensuels -
estimation des ventes pour la consommation intérieure
Campagne 2015/16**

(en t de sucre blanc)

| | TOTAL 01.10.15 30.09.16 | octobre 2016 | novembre 2016 | décembre 2016 | janvier 2017 | février 2017 | mars 2017 | avril 2017 | TOTAL 01.10.16 30.04.17 |
|---|--|-----------------|------------------|------------------|-----------------|-----------------|--------------|---------------|--|
| I - APPORTS SUR LE MARCHÉ | | | | | | | | | |
| a) Mises sur le marché par les fabricants (y compris sucre industriel et intervention) | 3 900 875 | 379 108 | 384 400 | 330 839 | 378 503 | 343 287 | 376 768 | 399 937 | 2 592 842 |
| b) Importations de l'UE : | | | | | | | | | |
| - en l'état | 254 317 | 26 046 | 24 091 | 22 572 | 33 044 | 18 481 | 19 241 | 15 462 | 158 937 |
| - produits transformés | 709 552 | 64 395 | 56 805 | 55 743 | 51 550 | 53 946 | 60 689 | 50 934 | 394 062 |
| c) Importations des pays tiers : | | | | | | | | | |
| - en l'état | 74 963 | 8 081 | 6 095 | 5 025 | 5 472 | 4 869 | 7 326 | 6 784 | 43 652 |
| - produits transformés | 64 521 | 5 064 | 4 626 | 5 288 | 5 708 | 4 601 | 5 257 | 4 622 | 35 166 |
| TOTAL | 4 805 116 | 482 694 | 476 017 | 419 467 | 474 277 | 425 184 | 469 281 | 477 739 | 3 224 659 |
| II - EXPORTATIONS | | | | | | | | | |
| a) Sur l'UE : | | | | | | | | | |
| - en l'état | 1 856 058 | 163 306 | 163 120 | 158 266 | 133 228 | 135 312 | 146 918 | 146 007 | 1 046 157 |
| - dont sucre industriel | 37 389 | 2 443 | 3 831 | 2 860 | 4 085 | 3 541 | 3 432 | 1 935 | 22 127 |
| - dont RUP | 12 470 | 1 788 | 1 034 | 1 438 | 660 | 440 | 1 040 | 1 156 | 7 556 |
| - produits transformés | 637 682 | 54 829 | 52 783 | 48 722 | 49 874 | 49 660 | 57 135 | 50 874 | 363 877 |
| b) Sur pays tiers : | | | | | | | | | |
| - en l'état (y compris Hors quota) | 294 027 | 10 850 | 10 866 | 41 088 | 19 711 | 48 098 | 22 677 | 47 831 | 201 121 |
| - produits transformés | 199 279 | 17 588 | 15 351 | 17 837 | 15 920 | 16 729 | 20 398 | 17 819 | 121 642 |
| TOTAL | 2 987 046 | 246 573 | 242 120 | 265 913 | 218 733 | 249 799 | 247 128 | 262 531 | 1 732 797 |
| III - LIVRAISONS MARCHÉ INTERIEUR (I - II) | 2 755 654 | 236 121 | 233 897 | 153 554 | 255 544 | 175 385 | 222 153 | 215 208 | 1 491 862 |
| - Métropole (1) | 1 824 305 | 180 192 | 163 883 | 123 355 | 213 681 | 123 971 | 166 218 | 163 317 | 1 134 617 |
| - DOM | 37 195 | 5 059 | 7 439 | 2 726 | 1 975 | 1 458 | 1 072 | 1 321 | 21 050 |
| - Sucre industriel | 894 154 | 50 870 | 62 575 | 27 473 | 39 888 | 49 956 | 54 863 | 50 570 | 336 195 |

(1) Les chiffres indiqués ne comprennent pas le sucre industriel

Sources : Douanes et FranceAgriMer

Évolution des ventes pour la consommation intérieure (1)
jusqu'au mois d'avril 2017

(en t de sucre blanc)

| MOIS | CAMPAGNE 2007/08 | | CAMPAGNE 2008/09 | | CAMPAGNE 2009/10 | | CAMPAGNE 2010/11 | | CAMPAGNE 2011/12 | | CAMPAGNE 2012/13 | | CAMPAGNE 2013/14 | | CAMPAGNE 2014/15 | | CAMPAGNE 2015/16 | | CAMPAGNE 2016/17 | | |
|-----------|------------------|-----------------|------------------|-----------------|------------------|-----------------|------------------|-----------------|------------------|-----------------|------------------|-----------------|------------------|-----------------|------------------|-----------------|------------------|-----------------|------------------|-----------------|-----------|
| | Ventes du mois | Ventes cumulées | Ventes du mois | Ventes cumulées | Ventes du mois | Ventes cumulées | Ventes du mois | Ventes cumulées | Ventes du mois | Ventes cumulées | Ventes du mois | Ventes cumulées | Ventes du mois | Ventes cumulées | Ventes du mois | Ventes cumulées | Ventes du mois | Ventes cumulées | Ventes du mois | Ventes cumulées | |
| octobre | 277 897 | 277 897 | 182 392 | 182 392 | 200 562 | 200 562 | 217 394 | 217 394 | 202 193 | 202 193 | 225 127 | 225 127 | 267 804 | 267 804 | 294 430 | 294 430 | 228 906 | 228 906 | (2) | 236 121 | 236 121 |
| novembre | 258 671 | 536 568 | 261 289 | 443 681 | 374 708 | 575 270 | 215 591 | 432 985 | 215 163 | 417 356 | 236 209 | 461 336 | 279 001 | 546 805 | 151 327 | 445 757 | 184 043 | 412 949 | (2) | 233 897 | 470 018 |
| décembre | 210 815 | 747 383 | 36 586 | 480 267 | 215 195 | 790 465 | 195 788 | 628 773 | 205 061 | 622 417 | 156 090 | 617 426 | 160 579 | 707 384 | 215 282 | 661 039 | 203 239 | 616 188 | (2) | 153 554 | 623 572 |
| janvier | 250 328 | 997 711 | 215 554 | 695 821 | 284 599 | 1 075 064 | 235 124 | 863 897 | 236 351 | 858 768 | 248 323 | 865 749 | 269 639 | 977 023 | 255 385 | 916 424 | 240 856 | 857 044 | (2) | 255 544 | 879 116 |
| février | 235 089 | 1 232 800 | 207 162 | 902 983 | 243 281 | 1 318 345 | 253 550 | 1 117 447 | 328 889 | 1 187 657 | 265 451 | 1 131 200 | 172 214 | 1 149 237 | 240 266 | 1 156 690 | 266 318 | 1 123 362 | (2) | 175 385 | 1 054 501 |
| mars | 276 233 | 1 509 033 | 218 917 | 1 121 900 | 507 821 | 1 826 166 | 252 591 | 1 370 038 | 279 698 | 1 467 355 | 300 215 | 1 431 415 | 314 390 | 1 463 627 | 244 502 | 1 401 192 | 266 957 | 1 390 319 | (2) | 222 153 | 1 276 654 |
| avril | 273 326 | 1 782 359 | 305 763 | 1 427 663 | 276 479 | 2 102 645 | 226 728 | 1 596 766 | 253 699 | 1 721 054 | 343 033 | 1 774 448 | 286 854 | 1 750 481 | 293 492 | 1 694 684 | 242 845 | 1 633 164 | (2) | 215 208 | 1 491 862 |
| mai | 257 503 | 2 039 862 | 284 222 | 1 711 885 | 170 979 | 2 273 624 | 243 847 | 1 840 613 | 227 184 | 1 948 238 | 253 635 | 2 028 083 | 291 081 | 2 041 562 | 247 612 | 1 942 296 | (2) | 239 244 | 1 872 408 | | |
| juin | 271 703 | 2 311 565 | 306 128 | 2 018 013 | 260 641 | 2 534 265 | 263 405 | 2 104 018 | 288 466 | 2 236 704 | 234 902 | 2 262 985 | 312 022 | 2 353 584 | 295 038 | 2 237 334 | (2) | 258 885 | 2 131 293 | | |
| juillet | 231 072 | 2 542 637 | -223 620 | 1 794 393 | 202 558 | 2 736 823 | 201 465 | 2 305 483 | 206 890 | 2 443 594 | 253 022 | 2 516 007 | 202 823 | 2 556 407 | 268 755 | 2 506 089 | (2) | 196 441 | 2 327 734 | | |
| août | 250 973 | 2 793 610 | 254 351 | 2 048 744 | 416 823 | 3 153 646 | 187 641 | 2 493 124 | 215 841 | 2 659 435 | 220 465 | 2 736 472 | 278 549 | 2 834 956 | 302 233 | 2 808 322 | (2) | 229 518 | 2 557 252 | | |
| septembre | 358 913 | 3 152 523 | 212 431 | 2 261 175 | 240 652 | 3 394 298 | 238 351 | 2 731 475 | 257 933 | 2 917 368 | 273 690 | 3 010 162 | 297 354 | 3 132 310 | 208 828 | 3 017 150 | (2) | 198 402 | 2 755 654 | | |

(1) Les chiffres indiqués incluent le sucre industriel

(2) Chiffres encore provisoires.

Source : FranceAgriMer

**Évolution des ventes pour la consommation intérieure (1)
en cumul mobile sur douze mois jusqu'au mois d'avril 2017**

(en t de sucre blanc)

| MOIS | Année 2008 | Année 2009 | Année 2010 | Année 2011 | Année 2012 | Année 2013 | Année 2014 | Année 2015 | Année 2016 | Année 2017 |
|------------------|------------------|------------------|------------------|------------------|------------------|------------------|------------------|------------------|----------------------|---------------|
| janvier | 2 841 564 | 2 850 633 | 2 640 418 | 3 183 131 | 2 726 346 | 2 924 349 | 3 121 436 | 3 071 711 | 2 957 770 | (2) 2 777 726 |
| février | 2 849 955 | 2 822 706 | 2 676 537 | 3 193 400 | 2 801 685 | 2 860 911 | 3 028 199 | 3 139 763 | 2 983 822 | (2) 2 686 793 |
| mars | 2 915 411 | 2 765 390 | 2 965 441 | 2 938 170 | 2 828 792 | 2 881 428 | 3 042 374 | 3 069 875 | 3 006 277 | (2) 2 641 989 |
| avril | 2 957 574 | 2 797 827 | 2 936 157 | 2 888 419 | 2 855 763 | 2 970 762 | 2 986 195 | 3 076 513 | 2 955 630 | (2) 2 614 352 |
| mai | 2 969 114 | 2 824 546 | 2 822 914 | 2 961 287 | 2 839 100 | 2 997 213 | 3 023 641 | 3 033 044 | (2) 2 947 262 | |
| juin | 2 954 637 | 2 858 971 | 2 777 427 | 2 964 051 | 2 864 161 | 2 943 649 | 3 100 761 | 3 016 060 | (2) 2 911 109 | |
| juillet | 2 999 556 | 2 404 279 | 3 203 605 | 2 962 958 | 2 869 586 | 2 989 781 | 3 050 562 | 3 081 992 | (2) 2 838 795 | |
| août | 3 031 610 | 2 407 657 | 3 366 077 | 2 733 776 | 2 897 786 | 2 994 405 | 3 108 646 | 3 105 676 | (2) 2 766 080 | |
| septembre | 3 152 523 | 2 261 175 | 3 394 298 | 2 731 475 | 2 917 368 | 3 010 162 | 3 132 310 | 3 017 150 | (2) 2 755 654 | |
| octobre | 3 057 018 | 2 279 345 | 3 411 130 | 2 716 274 | 2 940 302 | 3 052 839 | 3 158 936 | 2 951 626 | (2) 2 762 869 | |
| novembre | 3 059 636 | 2 392 764 | 3 252 013 | 2 715 846 | 2 961 348 | 3 095 631 | 3 031 262 | 2 984 342 | (2) 2 812 723 | |
| décembre | 2 885 407 | 2 571 373 | 3 232 606 | 2 725 119 | 2 912 377 | 3 100 120 | 3 085 965 | 2 972 299 | (2) 2 763 038 | |

(1) Les chiffres indiqués incluent les tonnages utilisés en tant que sucre industriel.

(2) Chiffres encore provisoires.

Source : FranceAgriMer

**État des stocks de sucre détenus en France par les fabricants
au dernier jour de chaque mois - 2016/2017**

| | septembre 2016 | octobre 2016 | novembre 2016 | décembre 2016 | janvier 2017 | février 2017 | mars 2017 | avril 2017 |
|---|-------------------|------------------|------------------|------------------|------------------|------------------|------------------|------------------|
| I - Sucres libres (Quota et importés) | | | | | | | | |
| - Métropole | 420 958 | 1 520 991 | 2 500 337 | 2 359 718 | 2 094 829 | 1 861 448 | 1 684 576 | 1 419 526 |
| - Réunion | 84 581 | 100 134 | 117 963 | 103 555 | 87 190 | 64 799 | 61 000 | 35 870 |
| - Antilles | 15 775 | 31 957 | 13 472 | 11 935 | 9 975 | 12 624 | 27 061 | 30 818 |
| Total | 521 314 | 1 653 082 | 2 631 772 | 2 475 208 | 2 191 994 | 1 938 871 | 1 772 637 | 1 486 214 |
| Dont production de la campagne suivante | 314 143 | | | | | | | |
| II - Intervention | | | | | | | | |
| - Entrées | | | | | | | | |
| - Sorties | | | | | | | | |
| Total | | | | | | | | |
| III Autres sucres | | | | | | | | |
| -Sucres reportés | 60 798 | 0 | 0 | 0 | 0 | 0 | 0 | 0 |
| -Sucres hors quota | 77 973 | 1 963 | 78 002 | 1 234 729 | 1 348 843 | 1 259 519 | 1 064 039 | 879 149 |
| -Sucres retirés | 0 | 0 | 0 | 0 | 0 | 0 | 0 | 0 |
| -Sucres sous régime de perfectionnement actif | 35 656 | 35 656 | 35 656 | 35 656 | 35 656 | 35 656 | 35 656 | 35 656 |
| III - Stock total | 695 741 | 1 690 701 | 2 745 430 | 3 745 593 | 3 576 493 | 3 234 046 | 2 872 332 | 2 401 019 |

Source : FranceAgriMer

IV– La situation des DOM

Bilans DOM simplifiés (juillet - juin)

(en t de sucre blanc)

| | 2014/15 (Juillet - Juin) | | | 2015/16 (Juillet - Juin) Provisoire | | | 2016/17 (Juillet - Juin) Prévisionnel | | |
|--|-----------------------------|----------------|----------------|---|----------------|----------------|---|----------------|----------------|
| | Antilles | Réunion | Total | Antilles | Réunion | Total | Antilles | Réunion | Total |
| I - Ressources | | | | | | | | | |
| 1 - Stocks au 1er juillet | 40 600 | 4 023 | 44 623 | 54 789 | 8 174 | 62 963 | 66 139 | 25 466 | 91 606 |
| 2 - Production | 159 299 | 336 097 | 495 396 | 178 828 | 375 889 | 554 717 | 215 162 | 339 568 | 554 730 |
| <i>dont TAF métropole (à déduire)</i> | 96 318 | 142 731 | 239 049 | 135 749 | 177 831 | 313 580 | 175 162 | 147 628 | 322 790 |
| 3 - Importations de sucre en l'état | 11 308 | 407 | 11 715 | 11 222 | 456 | 11 678 | 11 630 | 398 | 12 028 |
| 3.1. Importations des pays tiers | 87 | 1 | 88 | 26 | 3 | 29 | 43 | 11 | 54 |
| 3.2. Importations de l'UE | 11 221 | 406 | 11 627 | 11 196 | 453 | 11 649 | 11 587 | 387 | 11 974 |
| Total des ressources (Hors TAF) | 114 889 | 197 796 | 312 685 | 109 090 | 206 688 | 315 778 | 117 769 | 217 804 | 335 574 |
| II - Utilisations | | | | | | | | | |
| 1 - Consommation intérieure | 13 335 | 28 167 | 41 502 | 12 407 | 22 048 | 34 455 | 12 684 | 22 224 | 34 908 |
| 2 - Exportations de sucre en l'état | 46 765 | 161 455 | 208 220 | 30 544 | 159 173 | 189 717 | 44 367 | 178 939 | 223 306 |
| 2.1. Exportations vers l'UE | 46 764 | 161 455 | 208 219 | 30 544 | 159 173 | 189 717 | 44 367 | 178 939 | 223 306 |
| 2.2. Exportations vers les pays tiers | 1 | 0 | 1 | 0 | 0 | 0 | 0 | 0 | 0 |
| Total des utilisations | 60 100 | 189 622 | 249 722 | 42 951 | 181 221 | 224 172 | 57 051 | 201 163 | 258 214 |
| III - Stocks au 30 juin | | | | | | | | | |
| - libres | 54 789 | 8 174 | 62 963 | 66 139 | 25 466 | 91 606 | 60 718 | 16 642 | 77 360 |
| Total des stocks au 30 juin | 54 789 | 8 174 | 62 963 | 66 139 | 25 466 | 91 606 | 60 718 | 16 642 | 77 360 |

Sources : FranceAgriMer

Méthodologie :

Il s'agit, ici, d'un bilan simplifié de sucre en l'état, en valeur blanc (nc 1701), hors TAF et hors produits transformés. Contrairement à un bilan d'approvisionnement traditionnel, la consommation est issue de la déclaration des fabricants de sucre des DOM et c'est le stock, en fin de campagne, qui devient le poste d'ajustement. En dehors de la production de sucre (déclarée), les autres postes d'approvisionnements et emplois sont issus du commerce extérieur français.

Production des DOM - Avril 2017

| | 2014/15 | | | 2015/16 | | | 2016/17 | | |
|----------------------------|----------------|----------------|----------------|----------------|----------------|----------------|----------------|----------------|----------------|
| | Reunion | Antilles | Total DOM | Reunion | Antilles | Total DOM | Reunion | Antilles | Total DOM |
| juillet | 18 529 | | 18 529 | 22 060 | | 22 060 | 30 047 | | 30 047 |
| août | 38 837 | | 38 837 | 38 229 | | 38 229 | 41 623 | | 41 623 |
| septembre | 45 098 | | 45 098 | 40 205 | | 40 205 | 40 258 | | 40 258 |
| octobre | 47 100 | | 47 100 | 77 516 | 18 782 | 96 298 | 42 410 | 17 450 | 59 860 |
| novembre | 35 666 | | 35 666 | 38 557 | 7 176 | 45 733 | 32 906 | 0 | 32 906 |
| décembre | 150 867 | | 150 867 | 16 066 | 0 | 16 066 | 3 863 | 0 | 3 863 |
| janvier | | 22 000 | 22 000 | | 15 000 | 15 000 | 0 | 39 950 | 39 950 |
| février | | 24 | 24 | | 26 866 | 26 866 | 0 | 19 010 | 19 010 |
| mars | | 10 484 | 10 484 | 143 229 | 11 815 | 155 044 | 147 628 | 16 629 | 164 257 |
| avril | | 15 922 | 15 922 | | 15 972 | 15 972 | 0 | 16 894 | 16 894 |
| mai | | 14 385 | 14 385 | | 55 273 | 55 273 | | | 0 |
| juin | | 49 446 | 49 446 | | 18 762 | 18 762 | | | 0 |
| juillet | | 7 335 | 7 335 | | 9 186 | 9 186 | | | 0 |
| août | | 39 703 | 39 703 | | | | | | |
| septembre | | | | 28 | -4 | | | | |
| Total | 336 097 | 159 299 | 495 396 | 375 890 | 178 828 | 554 694 | 338 735 | 109 933 | 448 668 |
| <i>Dont TAF betteraves</i> | <i>142 731</i> | <i>96 318</i> | <i>239 049</i> | <i>177 831</i> | <i>135 749</i> | <i>313 580</i> | <i>147 628</i> | <i>78 896</i> | <i>226 524</i> |

Source : FranceAgriMer

... depuis les Antilles

| | ALL | BEL | BUL | CRO | ESP | GRE | IRL | ITA | PB | POL | POR | ROU | R.TCH | RU | METROP | DOM (2) | TOTAL UE | PT | TOTAL |
|---|-------|-------|-----|-----|-----|-----|-----|--------|-------|--------|--------|-------|-------|--------|--------|------------|----------|-------|--------|
| Campagne 2007/08 (Oct 07 à Sept 08) | - | 851 | - | - | - | - | - | 1 463 | - | 11 080 | 7 889 | - | - | - | 34 369 | - | 55 948 | - | 55 948 |
| Campagne 2008/09 (Oct 08 à Sept 09) | - | 257 | - | - | - | - | - | 1 394 | - | - | - | - | - | 24 790 | 21 666 | - | 48 462 | - | 48 462 |
| Campagne 2009/10 (Oct 09 à Sept 10) | - | 39 | - | - | 199 | - | - | 1 646 | - | - | 19 207 | - | - | 235 | 29 504 | - | 51 174 | 6 | 51 180 |
| Campagne 2010/11 (Oct 10 à Sept 11) | 1 073 | 840 | 20 | - | 425 | - | - | 1 869 | - | - | - | - | - | 1 501 | 38 830 | - | 44 558 | 15 | 44 573 |
| Campagne 2011/12 (Oct 11 à Sept 12) | 585 | 550 | 291 | - | 94 | - | - | 2 877 | 2 227 | - | - | - | 237 | 670 | 39 347 | - | 46 878 | 16 | 46 894 |
| Campagne 2012/13 (Oct 12 à Sept 13) | 197 | 715 | 279 | - | 80 | - | - | 2 426 | - | - | - | - | 78 | 293 | 31 401 | - | 35 469 | 13 | 35 482 |
| Campagne 2013/14 (Oct 13 à Sept 14) | - | 2 055 | 325 | - | - | - | - | 842 | - | - | - | - | - | 616 | 40 586 | - | 44 424 | 3 | 44 427 |
| Campagne 2014/15 (Oct 14 à Sept 15) | - | 1 960 | 240 | - | 180 | 160 | - | 33 311 | - | - | 6 503 | - | 100 | 156 | 3 501 | - | 46 111 | - | 46 111 |
| Campagne 2015/16 (Oct 15 à Sept 16) | | | | | | | | | | | | | | | | | | | |
| - octobre 2015 | - | 120 | - | - | 40 | - | - | - | - | - | - | - | - | - | 484 | - | 644 | - | 644 |
| - novembre " | - | - | - | - | - | - | - | - | - | - | - | - | - | - | 160 | - | 160 | - | 160 |
| - décembre " | - | 220 | - | - | - | 40 | - | - | - | - | - | - | - | - | 480 | - | 740 | - | 740 |
| - janvier 2016 | - | 40 | 43 | - | - | - | - | - | - | - | - | - | - | 136 | 954 | - | 1 173 | - | 1 173 |
| - février " | - | 96 | 43 | - | 80 | 40 | - | 300 | - | - | - | - | - | - | 623 | - | 1 182 | - | 1 182 |
| - mars " | - | - | - | - | 20 | 140 | - | - | - | - | - | - | - | - | 728 | - | 888 | - | 888 |
| - avril " | - | 40 | 63 | - | 80 | - | - | - | - | - | - | - | - | - | 644 | - | 827 | - | 827 |
| - mai " | - | 168 | - | - | - | 60 | - | - | - | - | 7 826 | - | - | - | 159 | - | 8 213 | - | 8 213 |
| - juin " | - | 40 | - | - | 40 | 40 | - | - | - | - | - | - | 5 515 | 840 | - | 6 475 | - | 6 475 | |
| - juillet " | - | 80 | - | - | 40 | 40 | - | 11 756 | - | - | - | - | 264 | - | 40 | - | 12 220 | - | 12 220 |
| - août " | - | 40 | 83 | - | - | 80 | - | - | - | - | - | - | - | - | 40 | - | 243 | - | 243 |
| - septembre " | - | - | - | - | - | 20 | - | - | - | - | - | - | - | - | 293 | - | 313 | - | 313 |
| Total | - | 844 | 232 | - | 300 | 460 | - | 12 056 | - | - | - | 7 826 | 264 | 5 651 | 5 445 | - | 33 078 | - | 33 078 |
| Campagne 2016/17 (Oct 16 à Sept 17) | | | | | | | | | | | | | | | | | | | |
| - octobre 2016 | - | - | - | - | - | 20 | - | - | - | - | - | - | - | - | 75 | - | 95 | - | 95 |
| - novembre " | - | - | 20 | - | 20 | - | - | 59 | - | - | - | - | - | - | 281 | - | 380 | - | 380 |
| - décembre " | - | 20 | 106 | - | 40 | 82 | - | - | - | - | - | - | - | - | 703 | - | 951 | - | 951 |
| - janvier 2017 | - | 40 | - | - | - | 41 | - | - | - | - | - | - | - | - | 740 | - | 821 | - | 821 |
| - février " | - | 40 | 63 | - | - | 60 | - | - | - | - | - | - | - | - | 569 | - | 732 | - | 732 |
| - mars " | - | 60 | 183 | - | - | - | - | 100 | - | - | - | - | 60 | - | 1 065 | - | 1 468 | - | 1 468 |
| - avril " | - | 120 | - | - | - | 141 | - | - | - | - | - | - | - | 12 007 | 188 | - | 12 456 | - | 12 456 |
| Total | - | 280 | 372 | - | 60 | 344 | - | 159 | - | - | - | - | 60 | 12 007 | 3 621 | - | 16 903 | - | 16 903 |

... depuis la Réunion

| | ALL | BEL | BUL | CRO | ESP | GRE | IRL | ITA | PB | POL | POR | ROU | R.TCH | RU | METROP | DOM (2) | TOTAL UE | PT | TOTAL |
|---|--------|-----|-----|-----|--------|-------|-------|--------|-------|--------|--------|--------|-------|--------|---------|------------|----------|----|---------|
| Campagne 2007/08 (Oct 07 à Sept 08) | 33 455 | - | - | - | 3 904 | 678 | 496 | 8 006 | - | 13 694 | - | - | - | 4 914 | 118 042 | - | 190 989 | 6 | 190 995 |
| Campagne 2008/09 (Oct 08 à Sept 09) | 3 707 | 472 | 23 | - | 3 528 | 582 | 1 036 | 8 259 | - | 44 | 94 | 11 554 | - | 4 910 | 118 301 | - | 152 510 | 6 | 152 516 |
| Campagne 2009/10 (Oct 09 à Sept 10) | 5 809 | 408 | 92 | - | 56 086 | 706 | 1 283 | 8 666 | - | 44 | 12 675 | 26 423 | - | 16 876 | 60 731 | - | 189 790 | 16 | 189 806 |
| Campagne 2010/11 (Oct 10 à Sept 11) | 5 505 | 686 | 137 | - | 53 260 | 1 113 | 1 458 | 9 695 | - | 44 | 112 | 22 328 | - | 38 662 | 42 371 | 648 | 176 019 | - | 176 019 |
| Campagne 2011/12 (Oct 11 à Sept 12) | 5 993 | 386 | 364 | - | 50 566 | 1 389 | 1 296 | 8 159 | - | 89 | 67 | 21 937 | 23 | 38 862 | 47 980 | 14 | 177 125 | - | 177 125 |
| Campagne 2012/13 (Oct 12 à Sept 13) | 14 658 | - | 137 | - | 53 458 | 1 470 | 928 | 8 148 | 540 | 89 | - | 9 750 | 204 | 37 357 | 54 808 | 14 | 181 561 | 8 | 181 569 |
| Campagne 2013/14 (Oct 13 à Sept 14) | 7 028 | - | 178 | - | 39 819 | 1 518 | 1 401 | 9 107 | 2 665 | 69 | - | 20 750 | 226 | 19 098 | 58 528 | 13 | 160 400 | - | 160 400 |
| Campagne 2014/15 (Oct 14 à Sept 15) | 19 395 | - | 246 | - | 39 196 | 1 355 | 1 342 | 8 543 | 236 | 44 | 10 920 | 28 276 | 293 | 23 711 | 52 944 | 15 | 186 516 | - | 186 516 |
| Campagne 2015/16 (Oct 15 à Sept 16) | | | | | | | | | | | | | | | | | | | |
| - octobre 2015 | 476 | - | 22 | - | 1 294 | 69 | 343 | 663 | 107 | - | 10 725 | - | - | 257 | 3 671 | - | 17 627 | - | 17 627 |
| - novembre " | 406 | - | 22 | - | 453 | 68 | - | 826 | - | - | - | - | - | 9 520 | 2 111 | 2 | 13 408 | - | 13 408 |
| - décembre " | 677 | - | 45 | - | 1 156 | 210 | 172 | 847 | 129 | - | - | - | 45 | 11 068 | 2 617 | - | 16 966 | - | 16 966 |
| - janvier 2016 | 427 | - | 22 | - | 1 151 | 419 | 150 | 10 487 | 215 | 24 | - | - | - | 86 | 474 | 2 | 13 457 | - | 13 457 |
| - février " | 725 | - | - | - | 15 289 | 452 | 150 | 783 | 215 | 10 725 | - | - | 67 | 193 | 2 955 | 2 | 31 556 | - | 31 556 |
| - mars " | 525 | - | 67 | 24 | 702 | 350 | 107 | 1 188 | 429 | - | 14 625 | - | - | 386 | 1 792 | - | 20 195 | - | 20 195 |
| - avril " | 119 | - | 23 | - | 10 286 | 249 | - | 1 208 | 220 | - | - | - | - | - | 2 033 | - | 14 138 | - | 14 138 |
| - mai " | 427 | - | 22 | 24 | 965 | 225 | - | 12 071 | - | - | - | - | 67 | 107 | 3 417 | 3 | 17 328 | - | 17 328 |
| - juin " | 142 | - | 23 | 25 | 984 | 199 | 110 | 857 | - | 25 | - | 44 | - | 132 | 1 529 | - | 4 070 | - | 4 070 |
| - juillet " | 11 006 | - | 22 | - | 632 | 199 | 150 | 389 | - | - | - | - | 45 | - | 1 609 | - | 14 052 | - | 14 052 |
| - août " | 169 | - | - | - | 772 | 208 | 154 | 624 | 220 | - | - | - | - | - | 1 098 | - | 3 245 | - | 3 245 |
| - septembre " | 2 329 | - | 22 | - | 1 487 | 68 | 64 | 11 122 | 215 | 579 | - | - | 45 | - | 9 724 | 3 | 25 658 | - | 25 658 |
| Total | 17 428 | - | 290 | 73 | 35 171 | 2 716 | 1 400 | 41 065 | 1 750 | 11 353 | 10 725 | 14 669 | 269 | 21 749 | 33 030 | 12 | 191 700 | - | 191 700 |
| Campagne 2016/17 (Oct 16 à Sept 17) | | | | | | | | | | | | | | | | | | | |
| - octobre 2016 | 1 736 | - | 45 | 49 | 911 | 137 | 107 | 13 184 | - | 536 | - | - | 45 | - | 8 481 | - | 25 231 | - | 25 231 |
| - novembre " | 1 351 | - | 22 | - | 482 | 45 | 107 | 618 | - | 107 | - | - | 45 | - | 3 087 | - | 5 864 | - | 5 864 |
| - décembre " | 644 | - | - | 49 | 10 887 | 69 | 215 | 1 165 | 215 | - | - | - | - | - | 2 141 | 2 | 15 387 | - | 15 387 |
| - janvier 2017 | 159 | - | 45 | - | 707 | 69 | - | 1 004 | 215 | 579 | - | 11 700 | 45 | - | 1 782 | 2 | 16 307 | - | 16 307 |
| - février " | 894 | - | 22 | - | 10 104 | 98 | - | 10 160 | 215 | 323 | - | - | 67 | - | 1 363 | - | 23 246 | - | 23 246 |
| - mars " | 451 | - | 22 | 24 | 10 085 | 24 | 107 | 1 109 | 215 | 815 | - | - | 45 | - | 940 | 2 | 13 839 | - | 13 839 |
| - avril " | 388 | - | 23 | - | 11 197 | 25 | 242 | 1 060 | - | - | - | - | - | - | 1 777 | - | 14 712 | - | 14 712 |
| Total | 5 623 | - | 179 | 122 | 44 373 | 467 | 778 | 28 300 | 860 | 2 360 | - | 11 700 | 247 | - | 19 571 | 6 | 114 586 | - | 114 586 |

(1) Seuls sont indiqués les Etats vers lesquels du sucre a été exporté depuis 2006/07.

(2) Y compris les échanges entre la Guadeloupe et la Martinique et vers la Guyane.

Sources : Douanes

Importations de sucre des DOM par origine ... (1)

(en t de sucre blanc)

| ... aux Antilles | | | | | | | | | | | | | TOTAL UE | PT | TOTAL |
|---|-----------|-----------|-----------|----------|----------|-----------|-----------|---------------|----------|-----------|--|--|---------------|-----------|---------------|
| | ALL | BEL | ESP | GRE | ITA | PB | RU | METROP | DOM (2) | Autres UE | | | | | |
| Campagne 2007/08 (Oct 07 à Sept 08) | - | - | - | - | - | 15 | - | 12 787 | 390 | - | | | 13 192 | 62 | 13 254 |
| Campagne 2008/09 (Oct 08 à Sept 09) | - | 135 | 17 | - | - | - | - | 12 763 | 39 | 2 | | | 12 956 | 24 | 12 980 |
| Campagne 2009/10 (Oct 09 à Sept 10) | 16 | 44 | 14 | - | - | 25 | - | 12 789 | 60 | 116 | | | 13 064 | 42 | 13 106 |
| Campagne 2010/11 (Oct 10 à Sept 11) | 13 | - | 31 | - | - | 359 | - | 12 153 | - | 48 | | | 12 604 | 72 | 12 676 |
| Campagne 2011/12 (Oct 11 à Sept 12) | 16 | - | 65 | - | - | 243 | - | 11 041 | 354 | 15 | | | 11 734 | 39 | 11 773 |
| Campagne 2012/13 (Oct 12 à Sept 13) | 11 | 25 | 58 | - | 1 | 115 | 23 | 11 431 | - | - | | | 11 664 | 41 | 11 705 |
| Campagne 2013/14 (Oct 13 à Sept 14) | 35 | - | 8 | - | - | 52 | - | 11 567 | 103 | - | | | 11 765 | 83 | 11 848 |
| Campagne 2014/15 (Oct 14 à Sept 15) | 14 | 20 | - | 23 | - | 16 | 62 | 11 398 | 40 | - | | | 11 573 | 30 | 11 603 |
| Campagne 2015/16 (Oct 15 à Sept 16) | | | | | | | | | | | | | | | |
| - octobre 2015 | - | - | - | - | - | 1 | - | 1 109 | - | - | | | 1 110 | 1 | 1 111 |
| - novembre " | - | - | - | - | - | 2 | - | 912 | - | - | | | 914 | 2 | 916 |
| - décembre " | 2 | - | - | - | - | 1 | - | 844 | - | - | | | 847 | 2 | 849 |
| - janvier 2016 | 4 | - | - | - | - | 2 | - | 895 | - | - | | | 901 | 3 | 904 |
| - février " | - | - | - | - | - | 1 | 5 | 724 | - | - | | | 730 | 3 | 733 |
| - mars " | 3 | - | - | - | - | 2 | - | 919 | - | - | | | 924 | 2 | 926 |
| - avril " | - | - | - | - | - | 1 | - | 823 | - | - | | | 824 | 1 | 825 |
| - mai " | - | - | 1 | - | - | 2 | - | 941 | - | - | | | 944 | - | 944 |
| - juin " | 5 | - | 1 | - | - | 1 | 20 | 944 | - | - | | | 971 | 9 | 980 |
| - juillet " | - | - | - | - | - | 1 | - | 1 186 | - | - | | | 1 187 | - | 1 187 |
| - août " | - | - | - | - | - | - | 3 | 917 | - | - | | | 920 | 2 | 922 |
| - septembre " | - | - | - | - | - | 1 | - | 921 | - | - | | | 922 | 1 | 923 |
| Total | 14 | 20 | 2 | - | - | 15 | 28 | 11 135 | - | - | | | 11 194 | 26 | 11 220 |
| Campagne 2016/17 (Oct 16 à Sept 17) | | | | | | | | | | | | | | | |
| - octobre 2016 | - | - | - | - | - | 2 | - | 962 | - | - | | | 964 | 2 | 966 |
| - novembre " | 5 | - | 1 | - | - | 1 | - | 999 | - | - | | | 1 006 | 1 | 1 007 |
| - décembre " | - | - | - | - | - | 1 | - | 1 036 | - | - | | | 1 037 | 26 | 1 063 |
| - janvier 2017 | - | - | 1 | - | - | 1 | - | 906 | - | - | | | 908 | - | 908 |
| - février " | 21 | 3 | 1 | - | - | 1 | - | 793 | - | - | | | 819 | 1 | 820 |
| - mars " | 5 | - | - | - | - | 2 | - | 1 244 | - | - | | | 1 251 | - | 1 251 |
| - avril " | - | 1 | 25 | - | - | 2 | - | 630 | - | - | | | 658 | 1 | 659 |
| Total | 31 | 4 | 28 | - | - | 10 | - | 6 570 | - | - | | | 6 643 | 31 | 6 674 |

... à la Réunion

| ... à la Réunion | | | | | | | | | | | | | TOTAL UE | PT | TOTAL |
|---|----------|----------|----------|----------|----------|----------|-----------|------------|----------|-----------|--|--|------------|----------|------------|
| | ALL | BEL | ESP | GRE | ITA | PB | RU | METROP | DOM | Autres UE | | | | | |
| Campagne 2007/08 (Oct 07 à Sept 08) | - | 64 | 7 | - | 1 | 1 | - | 786 | - | - | | | 859 | 2 | 861 |
| Campagne 2008/09 (Oct 08 à Sept 09) | - | - | 9 | - | 1 | - | 100 | 695 | - | - | | | 805 | - | 805 |
| Campagne 2009/10 (Oct 09 à Sept 10) | - | - | 10 | - | - | - | - | 1 566 | - | - | | | 1 576 | 3 | 1 579 |
| Campagne 2010/11 (Oct 10 à Sept 11) | - | 1 | 10 | - | - | - | - | 1 735 | - | - | | | 1 746 | 1 | 1 747 |
| Campagne 2011/12 (Oct 11 à Sept 12) | - | - | - | - | - | - | - | 1 272 | - | - | | | 1 272 | 1 | 1 273 |
| Campagne 2012/13 (Oct 12 à Sept 13) | - | - | - | - | - | - | - | 275 | - | - | | | 275 | - | 275 |
| Campagne 2013/14 (Oct 13 à Sept 14) | - | - | - | - | - | - | - | 357 | - | - | | | 357 | - | 357 |
| Campagne 2014/15 (Oct 14 à Sept 15) | - | - | - | - | - | - | - | 339 | - | - | | | 397 | 1 | 398 |
| Campagne 2015/16 (Oct 15 à Sept 16) | | | | | | | | | | | | | | | |
| - octobre 2015 | - | - | - | - | - | - | - | 37 | - | - | | | 37 | - | 37 |
| - novembre " | - | - | - | - | - | - | - | 51 | - | - | | | 51 | 1 | 52 |
| - décembre " | - | - | - | - | - | - | - | 42 | - | - | | | 42 | - | 42 |
| - janvier 2016 | - | - | - | - | - | - | - | 50 | - | - | | | 50 | - | 50 |
| - février " | - | - | - | - | - | - | 22 | 64 | - | - | | | 86 | - | 86 |
| - mars " | - | - | - | - | - | - | - | 26 | - | - | | | 26 | - | 26 |
| - avril " | - | - | - | - | - | - | - | 12 | - | - | | | 12 | - | 12 |
| - mai " | - | - | - | - | - | - | - | 26 | - | - | | | 26 | - | 26 |
| - juin " | - | - | - | - | - | - | - | 36 | - | - | | | 36 | 2 | 38 |
| - juillet " | - | - | - | - | - | - | - | 30 | - | - | | | 30 | 3 | 33 |
| - août " | - | - | - | - | - | - | - | 26 | - | - | | | 26 | - | 26 |
| - septembre " | - | - | - | - | - | - | - | 70 | - | - | | | 70 | - | 70 |
| Total | - | - | - | - | - | - | 22 | 470 | - | - | | | 492 | 6 | 498 |
| Campagne 2016/17 (Oct 16 à Sept 17) | | | | | | | | | | | | | | | |
| - octobre 2016 | - | - | - | - | - | - | - | 36 | - | - | | | 36 | - | 36 |
| - novembre " | - | - | - | - | - | - | - | 23 | - | - | | | 23 | 2 | 25 |
| - décembre " | - | - | - | - | - | - | - | 71 | - | - | | | 71 | - | 71 |
| - janvier 2017 | - | - | - | - | - | - | - | 6 | - | - | | | 6 | - | 6 |
| - février " | - | - | - | - | - | - | - | 14 | - | - | | | 14 | 1 | 15 |
| - mars " | - | - | - | - | - | - | - | 20 | - | - | | | 20 | 3 | 23 |
| - avril " | - | - | - | - | - | - | - | 29 | - | - | | | 29 | - | 29 |
| Total | - | - | - | - | - | - | - | 199 | - | - | | | 199 | 6 | 205 |

(1) Seuls sont indiqués les Etats depuis lesquels du sucre a été importé depuis 2006/07.

(2) Y compris les échanges entre la Guadeloupe, la Martinique et la Guyane.

Sources : Douanes

Exportations mensuelles (métropole comprise) de sucre des DOM par nature

| Campagnes | 17011110 | | 17011190 | | 17011290 | | 17019100 | | 17019910 | | 17019990 | | 17011390 | | 17011490 | | 17011410 | | Total | |
|----------------|----------|----------|----------|----------|----------|----------|----------|----------|----------|----------|----------|----------|----------|----------|----------|----------|----------|----------|---------|----------|
| | Reunion | Antilles | Reunion | Antilles | Reunion | Antilles | Reunion | Antilles | Reunion | Antilles | Reunion | Antilles | Reunion | Antilles | Reunion | Antilles | Reunion | Antilles | Reunion | Antilles |
| 2006/07 | | | | | | | | | | | | | | | | | | | | |
| Total | 101 920 | 83 531 | 97 872 | 6 787 | 0 | 122 | 0 | 122 | 0 | 125 | 1 | 0 | | | | | | | 199 792 | 90 566 |
| 2007/08 | | | | | | | | | | | | | | | | | | | | |
| Total | 80 956 | 43 198 | 114 929 | 13 511 | 0 | 0 | 0 | 286 | 2 | 383 | 0 | 0 | | | | | | | 195 887 | 57 379 |
| 2008/09 | | | | | | | | | | | | | | | | | | | | |
| Total | 79 630 | 45 181 | 72 874 | 3 486 | 0 | 12 | 0 | 23 | 0 | 2 | 2 | 38 | | | | | | | 152 506 | 48 742 |
| 2009/10 | | | | | | | | | | | | | | | | | | | | |
| Total | 115 007 | 42 523 | 74 686 | 8 665 | 0 | 0 | 0 | 10 | 110 | 5 | 2 | 0 | | | | | | | 189 806 | 51 203 |
| 2010/11 | | | | | | | | | | | | | | | | | | | | |
| Total | 101 059 | 35 549 | 73 698 | 9 021 | 0 | 0 | 0 | 0 | 1 254 | 2 | 4 | 2 | | | | | | | 176 015 | 44 573 |
| 2011/12 | | | | | | | | | | | | | | | | | | | | |
| Total | 21 743 | 39 | 30 635 | 1 925 | 0 | 760 | 0 | 0 | 1 012 | 2 | 0 | 1 | 0 | 0 | 45 663 | 14 185 | 77 220 | 29 437 | 176 272 | 46 350 |
| 2012/13 | | | | | | | | | | | | | | | | | | | | |
| Total | | | | | 0 | 23 | 0 | 0 | 8 | 2 355 | 0 | 1 837 | 0 | 0 | 75 214 | 8 578 | 105 131 | 22 472 | 180 353 | 35 265 |
| 2013/14 | | | | | | | | | | | | | | | | | | | | |
| Total | | | | | 0 | 0 | 0 | 0 | 0 | 2 981 | 0 | 1 334 | 0 | 1 | 79 675 | 2 212 | 79 668 | 37 169 | 159 343 | 43 697 |
| 2014/15 | | | | | | | | | | | | | | | | | | | | |
| Total | | | | | 0 | 0 | 8 | 0 | 1 | 2 340 | 2 | 3 880 | 2 | 0 | 77 190 | 644 | 107 954 | 38 482 | 185 157 | 45 346 |
| 2015/16 | | | | | | | | | | | | | | | | | | | | |
| oct-15 | | | | | 0 | 0 | 0 | 0 | 0 | 20 | 0 | 624 | 0 | 0 | 6 903 | 0 | 10 725 | 0 | 17 628 | 644 |
| nov-15 | | | | | 0 | 0 | 0 | 0 | 0 | 20 | 0 | 140 | 0 | 0 | 4 143 | 1 | 9 263 | 0 | 13 406 | 161 |
| déc-15 | | | | | 0 | 0 | 0 | 0 | 0 | 40 | 0 | 700 | 0 | 0 | 6 241 | 0 | 10 725 | 0 | 16 966 | 740 |
| janv-16 | | | | | 0 | 0 | 0 | 0 | 0 | 302 | 0 | 859 | 0 | 0 | 3 705 | 12 | 9 750 | 0 | 13 455 | 1 173 |
| févr-16 | | | | | 0 | 0 | 2 | 0 | 0 | 222 | 0 | 959 | 0 | 0 | 6 204 | 3 | 25 350 | 0 | 31 556 | 1 184 |
| mars-16 | | | | | 0 | 0 | 0 | 0 | 0 | 328 | 0 | 560 | 0 | 0 | 5 570 | 0 | 14 625 | 0 | 20 195 | 888 |
| avr-16 | | | | | 0 | 0 | 0 | 0 | 0 | 0 | 0 | 827 | 0 | 0 | 4 034 | 0 | 9 750 | 0 | 13 784 | 827 |
| mai-16 | | | | | 0 | 0 | 3 | 0 | 0 | 40 | 0 | 308 | 0 | 0 | 5 870 | 39 | 11 456 | 7 826 | 17 329 | 8 213 |
| juin-16 | | | | | 0 | 0 | 0 | 0 | 0 | 40 | 0 | 880 | 0 | 0 | 3 968 | 39 | 5 377 | 0 | 3 968 | 6 336 |
| juil-16 | | | | | 0 | 0 | 0 | 0 | 0 | 120 | 0 | 344 | 0 | 0 | 3 328 | 0 | 10 725 | 11 756 | 14 053 | 12 220 |
| août-16 | | | | | 0 | 0 | 0 | 0 | 0 | 80 | 0 | 163 | 0 | 0 | 3 163 | 0 | 0 | 0 | 3 163 | 243 |
| sept-16 | | | | | 0 | 0 | 1 | 0 | 9 | 0 | 0 | 313 | 0 | 0 | 15 653 | 0 | 9 994 | 0 | 25 657 | 313 |
| Total | | | | | 0 | 0 | 6 | 0 | 9 | 1 212 | 0 | 6 677 | 0 | 0 | 68 782 | 94 | 122 363 | 24 959 | 191 160 | 32 942 |
| 2016/17 | | | | | | | | | | | | | | | | | | | | |
| oct-16 | | | | | 0 | 0 | 0 | 0 | 0 | 40 | 0 | 40 | 0 | 3 | 13 433 | 12 | 11 798 | 0 | 25 231 | 95 |
| nov-16 | | | | | 0 | 0 | 0 | 0 | 0 | 0 | 0 | 40 | 0 | 0 | 5 865 | 339 | 0 | 0 | 5 865 | 379 |
| déc-16 | | | | | 0 | 0 | 0 | 0 | 0 | 81 | 0 | 826 | 0 | 1 | 5 635 | 43 | 9 750 | 0 | 15 385 | 951 |
| janv-17 | | | | | 0 | 0 | 0 | 0 | 0 | 364 | 0 | 457 | 0 | 0 | 4 605 | 0 | 11 700 | 0 | 16 305 | 821 |
| févr-17 | | | | | 0 | 0 | 0 | 0 | 0 | 272 | 0 | 123 | 0 | 1 | 3 745 | 337 | 19 500 | 0 | 23 245 | 733 |
| mars-17 | | | | | 0 | 0 | 0 | 0 | 0 | 664 | 0 | 755 | 0 | 1 | 4 088 | 48 | 9 750 | 0 | 13 838 | 1 468 |
| avr-17 | | | | | 0 | 0 | 0 | 0 | 0 | 185 | 0 | 261 | 0 | 1 | 4 594 | 2 | 9 750 | 11 707 | 14 344 | 12 156 |
| Total | | | | | 0 | 0 | 0 | 0 | 0 | 1 606 | 0 | 2 502 | 0 | 7 | 41 965 | 781 | 72 248 | 11 707 | 114 213 | 16 603 |

17011110 : Sucres de canne, bruts, sans addition d'aromatizants ou de colorants, destinés à être raffinés

17011190 : Sucres de canne, bruts, sans addition d'aromatizants ou de colorants (à l'excl. des sucres destinés à être raffinés)

17019100 : Sucres de canne ou de betterave, à l'état solide, additionnés d'aromatizants ou de colorants

17019910 : Sucres blancs, sans addition d'aromatizants ou de colorants, contenant, à l'état sec, en poids déterminé selon la méthode polarimétrique, 99.5% ou plus de saccharose

17019990 : Sucres de canne ou de betterave et saccharose chimiquement pur, à l'état solide (hors sucres bruts, sucres de canne ou de betterave additionnés d'aromatizants ou de colorants ainsi que des sucres blancs)

Les nouveaux codes 17011390 et 17011490 se substituent au 17011190 à partir du 1er janvier 2012. Cela reste du sucre de canne non destiné à être raffiné.

Les nouveaux codes 17011310 et 17011410 se substituent au 17011110 à partir du 1er janvier 2012. Cela reste du sucre de canne destiné à être raffiné.

Source : Douanes

Importations mensuelles de sucre (métropole comprise) des DOM par nature (NC)

| Campagnes | 17011110 | | 17011190 | | 17011290 | | 17019100 | | 17019910 | | 17019990 | | 17011390 | | 17011410 | | 17011490 | | Total | | |
|----------------|----------|--------------------|----------|--------------------|----------|--------------------|----------|--------------------|----------|--------------------|----------|--------------------|----------|--------------------|----------|--------------------|----------|--------------------|---------|--------------------|--|
| | Reunion | Antilles Guyane | Reunion | Antilles Guyane | Reunion | Antilles Guyane | Reunion | Antilles Guyane | Reunion | Antilles Guyane | Reunion | Antilles Guyane | Reunion | Antilles Guyane | Reunion | Antilles Guyane | Reunion | Antilles Guyane | Reunion | Antilles Guyane | |
| 2006/07 | | | | | | | | | | | | | | | | | | | | | |
| Total | 0 | 0 | 36 | 1 873 | 21 | 120 | 22 | 4 | 393 | 12 726 | 193 | 1 402 | | | | | | | 663 | 16 125 | |
| 2007/08 | | | | | | | | | | | | | | | | | | | | | |
| Total | 0 | 0 | 27 | 522 | 0 | 26 | 32 | 0 | 567 | 11 336 | 234 | 284 | | | | | | | 860 | 12 168 | |
| 2008/09 | | | | | | | | | | | | | | | | | | | | | |
| Total | 0 | 410 | 55 | 489 | 12 | 77 | 47 | 1 | 577 | 10 705 | 113 | 238 | | | | | | | 803 | 11 920 | |
| 2009/10 | | | | | | | | | | | | | | | | | | | | | |
| Total | 0 | 0 | 32 | 350 | 3 | 114 | 39 | 11 | 1 268 | 9 951 | 201 | 673 | | | | | | | 1 579 | 12 002 | |
| 2010/11 | | | | | | | | | | | | | | | | | | | | | |
| Total | 0 | 0 | 18 | 536 | 21 | 123 | 37 | 34 | 733 | 10 323 | 916 | 303 | | | | | | | 1 747 | 12 675 | |
| 2011/12 | | | | | | | | | | | | | | | | | | | | | |
| Total | 0 | 0 | 13 | 451 | 1 | 271 | 29 | 43 | 1 075 | 10 381 | 121 | 198 | 3 | 364 | 0 | 0 | 28 | 63 | 1 270 | 11 771 | |
| 2012/13 | | | | | | | | | | | | | | | | | | | | | |
| Total | | | | | 4 | 205 | 19 | 39 | 106 | 10 365 | 139 | 211 | 0 | 705 | 0 | 0 | 4 | 177 | 271 | 11 703 | |
| 2013/14 | | | | | | | | | | | | | | | | | | | | | |
| Total | | | | | 3 | 1 258 | 32 | 29 | 125 | 9 851 | 190 | 268 | 4 | 428 | 0 | 0 | 3 | 11 | 356 | 11 845 | |
| 2014/15 | | | | | | | | | | | | | | | | | | | | | |
| Total | | | | | 11 | 149 | 20 | 53 | 190 | 9 794 | 178 | 1 227 | 0 | 127 | 0 | 0 | 1 | 251 | 400 | 11 601 | |
| 2015/16 | | | | | | | | | | | | | | | | | | | | | |
| oct-15 | | | | | 0 | 1 | 2 | 1 | 23 | 995 | 11 | 92 | 0 | 0 | 0 | 0 | 0 | 22 | 36 | 1 111 | |
| nov-15 | | | | | 0 | 3 | 2 | 3 | 16 | 816 | 33 | 71 | 0 | 0 | 0 | 0 | 0 | 22 | 51 | 915 | |
| déc-15 | | | | | 22 | 4 | 1 | 3 | 2 | 773 | 16 | 60 | 0 | 0 | 0 | 0 | 1 | 10 | 42 | 850 | |
| janv-16 | | | | | 0 | 1 | 2 | 7 | 23 | 799 | 25 | 67 | 0 | 0 | 0 | 0 | 0 | 30 | 50 | 904 | |
| févr-16 | | | | | 0 | 1 | 3 | 3 | 53 | 688 | 30 | 40 | 0 | 0 | 0 | 0 | 0 | 1 | 86 | 733 | |
| mars-16 | | | | | 0 | 2 | 2 | 2 | 5 | 847 | 20 | 51 | 0 | 0 | 0 | 0 | 0 | 24 | 27 | 926 | |
| avr-16 | | | | | 0 | 0 | 5 | 3 | 1 | 755 | 6 | 21 | 0 | 0 | 0 | 0 | 0 | 45 | 12 | 824 | |
| mai-16 | | | | | 0 | 0 | 2 | 2 | 2 | 873 | 22 | 25 | 0 | 0 | 0 | 0 | 1 | 43 | 27 | 943 | |
| juin-16 | | | | | 0 | 5 | 3 | 2 | 14 | 868 | 21 | 46 | 0 | 0 | 0 | 0 | 0 | 59 | 38 | 980 | |
| juil-16 | | | | | 0 | 0 | 4 | 2 | 2 | 1 113 | 23 | 54 | 0 | 0 | 0 | 0 | 3 | 20 | 32 | 1 189 | |
| août-16 | | | | | 0 | 1 | 7 | 2 | 2 | 835 | 15 | 82 | 0 | 0 | 0 | 0 | 3 | 2 | 27 | 922 | |
| sept-16 | | | | | 1 | 0 | 2 | 2 | 31 | 820 | 36 | 25 | 0 | 0 | 0 | 0 | 1 | 76 | 70 | 923 | |
| Total | | | | | 23 | 18 | 35 | 32 | 174 | 10 182 | 258 | 634 | 0 | 0 | 0 | 0 | 9 | 354 | 498 | 11 220 | |
| 2016/17 | | | | | | | | | | | | | | | | | | | | | |
| oct-16 | | | | | 0 | 0 | 1 | 6 | 26 | 910 | 9 | 26 | 0 | 0 | 0 | 0 | 0 | 25 | 36 | 967 | |
| nov-16 | | | | | 0 | 0 | 8 | 3 | 3 | 877 | 14 | 106 | 0 | 0 | 0 | 0 | 0 | 22 | 25 | 1 008 | |
| déc-16 | | | | | 0 | 0 | 4 | 4 | 14 | 952 | 43 | 39 | 0 | 0 | 0 | 0 | 9 | 69 | 70 | 1 064 | |
| janv-17 | | | | | 0 | 0 | 1 | 2 | 1 | 793 | 4 | 112 | 0 | 0 | 0 | 0 | 0 | 2 | 6 | 909 | |
| févr-17 | | | | | 0 | 0 | 2 | 7 | 3 | 683 | 9 | 101 | 0 | 0 | 0 | 0 | 0 | 30 | 14 | 821 | |
| mars-17 | | | | | 3 | 0 | 3 | 31 | 2 | 1 132 | 14 | 41 | 0 | 0 | 0 | 0 | 0 | 46 | 22 | 1 250 | |
| avr-17 | | | | | 3 | 0 | 3 | 4 | 12 | 629 | 12 | 23 | 0 | 0 | 0 | 0 | 0 | 2 | 30 | 658 | |
| Total | | | | | 6 | 0 | 22 | 57 | 61 | 5 976 | 105 | 448 | 0 | 0 | 0 | 0 | 9 | 196 | 203 | 6 677 | |

17011110 : Sucres de canne, bruts, sans addition d'aromatisants ou de colorants, destinés à être raffinés

17011190 : Sucres de canne, bruts, sans addition d'aromatisants ou de colorants (à l'excl. des sucres destinés à être raffinés)

17011290 : Sucres de betterave, bruts, sans addition d'aromatisants ou de colorants (à l'excl. des sucres destinés à être raffinés)

17019100 : Sucres de canne ou de betterave, à l'état solide, additionnés d'aromatisants ou de colorants

17019910 : Sucres blancs, sans addition d'aromatisants ou de colorants, contenant, à l'état sec, en poids déterminé selon la méthode polarimétrique, 99,5% ou plus de saccharose

17019990 : Sucres de canne ou de betterave et saccharose chimiquement pur, à l'état solide (hors sucres bruts, sucres de canne ou de betterave additionnés d'aromatisants ou de colorants ainsi que des sucres blancs)

Les nouveaux codes 17011390 et 17111490 se substituent au 17011190 à partir du 1er janvier 2012. Cela reste du sucre de canne destiné à être raffiné.

Les nouveaux codes 17011310 et 17111410 se substituent au 17011110 à partir du 1er janvier 2012. Cela reste du sucre de canne non destiné à être raffiné.

V– Les échanges de sucre en l'état

Importations françaises de sucre en provenance des pays de l'UE (1)

(en t de sucre blanc)

| | ALL | AUT | BUL | DK | ESP | EST | FIN | GRE | HON | HR (CRO) | IRL | ITA | LIT | PB | POL | POR | R. TCH | ROU | RU | SLQ | SUE | UEBL | TOTAL (2) |
|---|----------------|-----------|----------|------------|---------------|----------|----------|----------|----------|----------|--------------|--------------|----------|---------------|------------|--------------|-----------|--------------|---------------|-----------|----------|---------------|----------------|
| Campagne 2007/08 (Octobre 07 à Sept 08) | 60 179 | 941 | - | 56 | 68 392 | - | - | 24 | 158 | | 103 | 8 560 | 6 | 21 811 | 264 | 10 046 | 2 899 | - | 60 949 | 100 | 170 | 32 805 | 267 463 |
| Campagne 2008/09 (Octobre 08 à Sept 09) | 60 191 | 1 | - | 16 | 46 515 | - | - | 85 | - | | - | 9 449 | - | 23 001 | 534 | 5 099 | 3 682 | - | 37 190 | 455 | 191 | 33 787 | 220 196 |
| Campagne 2009/10 (Octobre 09 à Sept 10) | 70 559 | - | - | 23 | 78 000 | - | - | - | 5 | | - | 10 736 | - | 22 385 | 266 | 4 867 | 3 681 | - | 18 465 | 915 | 186 | 33 996 | 244 084 |
| Campagne 2010/11 (Octobre 10 à Sept 11) | 74 362 | 5 | 19 | 30 | 84 529 | - | 65 | 2 | 41 | | 132 | 2 760 | - | 23 566 | 80 | 3 584 | 2 740 | - | 15 077 | 1 192 | 230 | 32 986 | 243 420 |
| Campagne 2011/12 (Octobre 11 à Sept 12) | 92 746 | - | - | 11 | 69 581 | - | - | 1 873 | - | | - | 3 264 | - | 21 467 | 630 | 384 | 2 544 | - | 16 179 | 1 913 | 212 | 26 730 | 237 534 |
| Campagne 2012/13 (Octobre 12 à Sept 13) | 120 355 | - | - | 14 | 35 869 | - | - | 1 | - | | - | 3 461 | - | 15 219 | 16 650 | 441 | 2 772 | - | 12 271 | 1 214 | 158 | 33 187 | 241 612 |
| Campagne 2013/14 (Octobre 13 à Sept 14) | 75 407 | - | - | 53 | 51 944 | - | 24 | 49 | - | 24 | 859 | 5 737 | - | 14 430 | 1 110 | 2 036 | 2 460 | - | 29 239 | 2 020 | 150 | 44 422 | 229 964 |
| Campagne 2014/15 (Octobre 14 à Sept 15) | 84 602 | 1 | - | 142 | 55 355 | - | 7 | 45 | - | - | 2 | 5 541 | - | 21 545 | 383 | 529 | - | 2 119 | 33 802 | 2 | 2 | 34 831 | 238 908 |
| Campagne 2015/16 (Octobre 15 à Sept 16) | | | | | | | | | | | | | | | | | | | | | | | |
| - octobre 2015 | 7 593 | 1 | - | - | 5 224 | - | - | - | - | - | - | 514 | - | 1 093 | - | 9 | - | 1 | 1 931 | - | - | 2 350 | 18 716 |
| - novembre " | 7 227 | - | - | 23 | 4 016 | - | - | - | - | - | - | 467 | - | 1 192 | - | 142 | - | 254 | 1 699 | - | - | 2 987 | 18 007 |
| - décembre " | 7 413 | - | - | 1 | 4 287 | - | - | - | - | - | - | 484 | - | 1 350 | 9 | 73 | - | 327 | 1 524 | - | - | 3 222 | 18 690 |
| - janvier 2016 | 7 154 | - | - | 23 | 3 262 | - | - | 1 | - | - | - | 489 | - | 1 058 | 9 | 152 | - | 130 | 1 730 | - | - | 2 330 | 16 338 |
| - février " | 12 066 | - | - | 23 | 4 472 | - | - | - | - | - | - | 491 | - | 1 459 | 3 | 152 | - | 270 | 1 788 | - | - | 2 989 | 23 713 |
| - mars " | 9 683 | - | - | - | 3 958 | - | - | - | - | - | - | 572 | - | 1 578 | - | 121 | - | 40 | 1 790 | - | - | 3 232 | 20 974 |
| - avril " | 8 314 | - | - | 23 | 4 104 | - | - | - | - | - | 3 457 | 509 | - | 1 456 | - | 127 | - | 15 | 1 734 | - | - | 2 062 | 21 801 |
| - mai " | 7 613 | - | - | 2 | 5 185 | - | - | - | - | - | 2 | 503 | - | 1 533 | - | 103 | - | 1 | 1 827 | - | - | 3 143 | 19 912 |
| - juin " | 10 545 | - | - | 23 | 7 656 | - | - | - | - | - | - | 468 | - | 1 483 | - | 220 | - | 1 | 2 231 | - | - | 3 019 | 25 646 |
| - juillet " | 10 431 | - | - | 23 | 4 689 | - | - | - | - | - | - | 367 | - | 1 203 | - | 97 | - | 215 | 1 633 | - | - | 2 790 | 21 448 |
| - août " | 12 402 | 26 | - | 25 | 4 085 | - | - | - | - | - | - | 423 | - | 1 291 | 1 | 78 | - | 94 | 1 604 | - | - | 3 000 | 23 029 |
| - septembre " | 9 328 | - | - | - | 8 048 | - | - | - | - | - | - | 521 | - | 1 718 | 244 | 122 | - | 35 | 2 223 | - | - | 3 804 | 26 043 |
| Total | 109 769 | 27 | - | 166 | 58 986 | - | - | 1 | - | - | 3 459 | 5 808 | - | 16 414 | 266 | 1 396 | - | 1 383 | 21 714 | - | - | 34 928 | 254 317 |
| Campagne 2016/17 (Octobre 16 à Sept 17) | | | | | | | | | | | | | | | | | | | | | | | |
| - octobre 2016 | 11 520 | - | - | - | 6 753 | - | - | - | - | - | - | 518 | - | 1 262 | 264 | 80 | - | 171 | 1 746 | 2 | - | 3 730 | 26 046 |
| - novembre " | 12 442 | - | - | 23 | 4 414 | - | - | - | - | - | 1 | 666 | - | 1 493 | 4 | 82 | - | 413 | 1 655 | 1 | - | 2 897 | 24 091 |
| - décembre " | 10 789 | - | - | 161 | 4 377 | - | - | - | - | - | - | 675 | - | 1 592 | 60 | 180 | - | 171 | 1 340 | - | - | 3 227 | 22 572 |
| - janvier 2017 | 23 494 | 1 | - | 1 | 3 194 | - | - | - | - | - | - | 373 | - | 1 505 | 1 | 64 | 30 | 151 | 1 425 | 2 | - | 2 803 | 33 044 |
| - février " | 9 081 | - | - | 27 | 3 398 | - | - | - | - | - | - | 371 | - | 1 319 | 30 | 81 | - | 54 | 1 099 | 6 | - | 3 015 | 18 481 |
| - mars " | 7 701 | - | - | 52 | 4 099 | - | - | - | - | - | 1 | 975 | - | 1 738 | 115 | 58 | - | 66 | 1 391 | - | - | 3 045 | 19 241 |
| - avril " | 5 606 | - | - | - | 3 702 | - | - | - | - | - | - | 564 | - | 1 321 | 60 | 117 | - | 64 | 1 230 | - | - | 2 798 | 15 462 |
| Total | 80 633 | 1 | - | 264 | 29 937 | - | - | - | - | - | 2 | 4 142 | - | 10 230 | 534 | 662 | 30 | 1 090 | 9 886 | 11 | - | 21 515 | 158 937 |

(1) Seuls sont indiqués les Etats membres en provenance desquels du sucre a été importé depuis 2004/05.

(2) Total des pays adhérents à l'UE au cours de la période considérée.

Source : Douanes

Exportations françaises de sucre vers les pays de l'UE (1)

(en t de sucre blanc)

| | ALL | AUT | BUL | CHY | DK | ESP | EST | FIN | GR | HON | HR (CRO) | IRL | ITA | LIT | MAL | PB | POL | POR | ROU | R. TCH | RU | SLQ | SLN | SUE | UEBL | TOTAL |
|---|---------|--------|-------|-------|--------|---------|-----|-------|--------|-------|----------|--------|---------|-------|-------|--------|--------|--------|--------|--------|---------|-------|-------|-------|---------|-----------|
| Campagne 2006/07 (Juil 06 à Sept 07) | 353 480 | 38 657 | | 2 670 | 6 293 | 508 938 | 5 | 143 | 17 785 | 5 210 | | 59 003 | 342 191 | 2 | 566 | 61 165 | 6 095 | 4 349 | | 334 | 177 668 | 96 | 355 | 1 726 | 253 560 | 1 840 291 |
| dont DOM | 17 908 | | | | | 3 326 | | | 315 | | | 839 | 12 727 | | | | 22 | | | | 7 888 | | | | 986 | 44 011 |
| Campagne 2007/08 (Oct 07 à Sept 08) | 287 171 | 61 516 | - | 2 261 | 10 610 | 434 528 | 3 | 7 846 | 28 800 | 226 | | 50 639 | 353 695 | 1 | 69 | 61 036 | 33 563 | 14 033 | 41 | 223 | 165 574 | - | 222 | 748 | 225 499 | 1 738 304 |
| dont DOM | 33 453 | | | | | 3905 | | 7800 | 676 | | | 496 | 9 466 | | | | 24 752 | 7889 | | | 4 914 | | | | 852 | 94 203 |
| Campagne 2008/09 (Oct 08 à Sept 09) | 259 489 | 4 461 | 37 | 3 009 | 3 503 | 412 831 | 1 | 24 | 47 986 | 6 448 | | 32 809 | 416 395 | 3 | 20 | 41 394 | 28 040 | 7 318 | 11 838 | 233 | 178 275 | - | 190 | 887 | 177 383 | 1 632 574 |
| dont DOM | 3 702 | | 23 | | | 3 526 | | | 580 | | | 1035 | 9 651 | | | | 45 | 94 | 11 554 | | 29 698 | | | | 728 | 60 636 |
| Campagne 2009/10 (Oct 09 à Sept 10) | 314 145 | 2 087 | 202 | 1 640 | 9 938 | 417 368 | 23 | 29 | 25 337 | 130 | | 31 217 | 388 896 | 2 | 143 | 39 850 | 9 919 | 32 626 | 29 460 | 357 | 283 241 | 47 | 193 | 1 647 | 285 997 | 1 874 494 |
| dont DOM | 5 808 | | 90 | | | 56 284 | | | 703 | | | 1 281 | 10 313 | | | | 536 | 90 | 26 423 | | 17 110 | | | | 447 | 119 085 |
| Campagne 2010/11 (Oct 10 à Sept 11) | 290 553 | 24 479 | 164 | 1 698 | 19 048 | 379 008 | - | 26 | 72 542 | 497 | | 28 447 | 436 315 | 2 | 241 | 39 998 | 39 148 | 19 512 | 27 804 | 984 | 294 957 | - | 207 | 1 720 | 208 304 | 1 885 654 |
| dont DOM | 6 577 | - | 155 | - | - | 53 684 | - | - | 1 111 | - | | 1 459 | 11 562 | - | - | - | 45 | 112 | 22 328 | - | 40 162 | - | - | - | 1 527 | 138 722 |
| Campagne 2011/12 (Oct 11 à Sept 12) | 303 618 | 28 943 | 790 | 2 565 | 18 826 | 282 725 | 1 | 30 | 88 266 | 3 064 | | 30 410 | 410 597 | 576 | 260 | 48 901 | 10 423 | 2 085 | 27 412 | 4 946 | 273 111 | - | 2 132 | 1 905 | 319 472 | 1 861 059 |
| dont DOM | 6 546 | - | 651 | - | - | 50 099 | - | - | 1 382 | - | | 1 287 | 10 969 | - | - | 2 207 | 90 | 67 | 21 937 | 257 | 39 492 | - | - | - | 933 | 135 917 |
| Campagne 2012/13 (Oct 12 à Septembre 13) | 273 097 | 6 580 | 1 433 | 1 358 | 7 685 | 248 256 | - | 38 | 71 448 | 638 | | 26 621 | 368 457 | 1 625 | 183 | 30 109 | 10 367 | 3 974 | 9 858 | 1 545 | 251 340 | 1 224 | 1 189 | 1 140 | 183 856 | 1 502 021 |
| dont DOM | 14 821 | - | 414 | - | - | 52 971 | - | - | 1 459 | - | | 922 | 10 522 | - | - | 536 | 90 | - | 9 750 | 280 | 37 319 | - | - | - | 715 | 129 799 |
| Campagne 2013/14 (Oct 13 à Septembre 14) | 204 576 | 927 | 750 | 1 246 | 15 079 | 287 575 | - | 37 | 85 154 | 1 867 | 345 | 24 099 | 403 693 | 658 | - | 28 365 | 17 569 | 2 423 | 25 273 | 1 712 | 212 386 | 71 | 656 | 3 733 | 147 961 | 1 466 155 |
| dont DOM | 14 821 | - | 414 | - | - | 52 971 | - | - | 1 459 | - | 0 | 922 | 10 522 | - | - | 536 | 90 | - | 9 750 | 280 | 37 319 | - | - | - | 715 | 129 799 |
| Campagne 2014/15 (Oct 14 à Septembre 15) | 250 863 | 549 | 580 | 1 077 | 23 250 | 456 336 | - | 599 | 66 899 | 759 | 71 | 39 662 | 426 926 | 24 | - | 33 298 | 16 052 | 18 579 | 38 800 | 1 630 | 304 314 | 93 | 209 | 3 490 | 234 180 | 1 918 241 |
| dont DOM | 18 995 | - | 487 | - | - | 38 787 | - | - | 1 502 | - | - | 1 330 | 41 207 | - | - | 236 | 44 | 17 261 | 28 275 | 392 | 23 845 | - | - | - | 1 960 | 174 321 |
| Campagne 2015/16 (Oct 15 à Septembre 16) | | | | | | | | | | | | | | | | | | | | | | | | | | |
| - octobre 2015 | 15 754 | 39 | 23 | 80 | 1 039 | 43 318 | - | 52 | 13 435 | - | - | 6 105 | 36 684 | - | 1 | 2 182 | 131 | 10 732 | 648 | 30 | 20 177 | - | 25 | 435 | 22 090 | 172 980 |
| - novembre " | 14 747 | 97 | 23 | - | 867 | 64 098 | - | 59 | 13 658 | 99 | - | 3 426 | 43 940 | - | - | 2 271 | 26 | 11 | 1 | 145 | 34 279 | 23 | 2 | 446 | 25 870 | 204 088 |
| - décembre " | 11 746 | 31 | 45 | 40 | 321 | 37 636 | - | 57 | 6 377 | 55 | - | 1 962 | 34 927 | - | - | 1 480 | 66 | 23 | 37 | 68 | 31 152 | - | 27 | 343 | 23 071 | 149 464 |
| - janvier 2016 | 13 217 | 33 | 67 | 1 | 723 | 28 561 | - | 5 | 2 828 | 61 | - | 3 700 | 39 306 | - | - | 2 086 | 68 | 6 | 30 | 21 | 20 811 | - | 1 | 258 | 15 584 | 127 367 |
| - février " | 14 864 | 74 | 44 | 20 | 186 | 42 564 | - | 5 | 2 965 | 117 | - | 3 008 | 32 203 | - | - | 2 187 | 11 033 | 7 | 5 | 204 | 24 204 | 23 | 3 | 258 | 18 937 | 152 911 |
| - mars " | 15 815 | 27 | 68 | 1 | 296 | 28 063 | - | 5 | 6 822 | 35 | 24 | 2 582 | 31 697 | - | - | 2 821 | 134 | 7 | 14 628 | - | 25 506 | - | 26 | 234 | 22 267 | 151 058 |
| - avril " | 19 332 | 66 | 92 | 1 | 317 | 36 201 | - | 1 | 5 087 | 189 | - | 2 242 | 31 294 | - | - | 3 343 | 222 | 25 | 50 | 66 | 23 700 | 23 | 24 | 120 | 23 236 | 145 631 |
| - mai " | 17 787 | 44 | 24 | 1 | 211 | 25 374 | - | 6 | 4 848 | 60 | 24 | 2 650 | 39 643 | - | 9 | 3 780 | 95 | 23 | 7 851 | 109 | 26 496 | - | 1 | 106 | 29 285 | 158 427 |
| - juin " | 19 143 | 77 | 24 | 161 | 426 | 28 325 | - | 6 | 12 966 | 72 | 24 | 2 374 | 26 373 | - | 20 | 2 702 | 100 | 9 | 114 | 158 | 27 304 | - | 149 | 115 | 25 802 | 146 444 |
| - juillet " | 26 915 | 57 | 24 | 160 | 54 | 27 929 | - | - | 5 334 | 94 | - | 1 922 | 43 385 | - | - | 2 345 | 168 | 16 | 32 | 328 | 21 603 | 7 | 246 | 24 | 24 790 | 155 433 |
| - août " | 18 447 | 6 | 107 | 100 | 297 | 24 675 | - | 5 | 3 898 | 135 | - | 2 841 | 27 810 | 35 | - | 3 257 | 279 | 28 | 43 | 226 | 25 113 | 23 | 293 | 96 | 25 270 | 132 984 |
| - septembre " | 15 583 | 57 | 26 | - | 1 | 22 588 | 1 | 10 | 1 483 | 125 | 15 | 3 502 | 37 509 | - | - | 2 540 | 641 | 222 | 10 | 654 | 22 222 | - | 100 | 1 | 51 981 | 159 271 |
| Total | 203 350 | 608 | 567 | 565 | 4 738 | 409 332 | 1 | 211 | 79 701 | 1 042 | 87 | 36 314 | 424 771 | 35 | 30 | 30 994 | 12 963 | 11 109 | 23 449 | 2 009 | 302 567 | 99 | 897 | 2 436 | 308 183 | 1 856 058 |
| dont DOM | 15 087 | | 501 | | | 33 683 | | | 3 072 | | | 1 330 | 41 931 | | | 1 523 | 10 774 | 10 725 | 22 494 | 488 | 27 260 | | | | 844 | 169 712 |
| Campagne 2016/17 (Oct 16 à Septembre 17) | | | | | | | | | | | | | | | | | | | | | | | | | | |
| - octobre 2016 | 18 652 | 35 | 45 | 101 | 239 | 33 541 | - | - | 3 976 | 54 | 49 | 2 055 | 45 153 | - | - | 1 574 | 690 | 50 | 155 | 314 | 24 284 | 44 | 26 | 33 | 32 236 | 163 306 |
| - novembre " | 18 123 | 7 | 45 | 300 | 214 | 43 019 | - | 5 | 3 267 | 59 | - | 3 328 | 34 654 | - | 96 | 2 934 | 135 | 88 | 30 | 321 | 28 979 | 92 | 25 | 107 | 27 292 | 163 120 |
| - décembre " | 15 455 | 5 | 2 168 | 280 | 305 | 47 655 | - | 3 | 6 556 | 72 | 49 | 1 482 | 32 876 | - | 96 | 1 757 | 124 | 72 | 39 | 380 | 19 023 | 47 | 3 | 72 | 29 747 | 158 266 |
| - janvier 2017 | 17 251 | 53 | 46 | - | 24 | 25 027 | - | 8 | 3 032 | 269 | - | 2 646 | 22 217 | - | 272 | 2 912 | 655 | 193 | 11 750 | 782 | 21 928 | 70 | 24 | - | 24 069 | 133 228 |
| - février " | 16 243 | 39 | 88 | 41 | 24 | 35 562 | - | - | 763 | 235 | - | 2 877 | 37 577 | 1 | 88 | 3 294 | 344 | 242 | 72 | 1 740 | 19 835 | 48 | 1 | - | 16 198 | 135 312 |
| - mars " | 17 316 | 52 | 2 005 | - | - | 37 996 | - | 1 | 1 995 | 385 | 24 | 3 183 | 32 732 | - | 196 | 3 029 | 888 | 295 | 73 | 1 179 | 28 260 | 48 | 25 | 5 | 17 231 | 146 918 |
| - avril " | 14 897 | 30 | 1 826 | - | 25 | 31 791 | - | 1 | 5 493 | 444 | - | 3 802 | 24 324 | - | 264 | 2 966 | 46 | 447 | 54 | 640 | 35 148 | 94 | 25 | - | 23 690 | 146 007 |
| Total | 117 937 | 221 | 6 223 | 722 | 831 | 254 591 | - | 18 | 25 082 | 1 518 | 122 | 19 373 | 229 533 | 1 | 1 012 | 18 466 | 2 882 | 1 387 | 12 173 | 5 356 | 177 457 | 443 | 129 | 217 | 170 463 | 1 046 157 |
| dont DOM | 5 614 | | 551 | | | 44 152 | | | 811 | | | 772 | 28 432 | | | 859 | 2 360 | | 11 700 | 307 | 11 707 | | | | 280 | 107 545 |

Importations françaises de sucre des pays tiers par pays d'origine en 2015/16 et 2016/17

(en t de sucre blanc)

| | Total Du 1.10.2015 Au 30.09.2016 | octobre 2016 | novembre 2016 | décembre 2016 | janvier 2017 | février 2017 | mars 2017 | avril 2017 | Total Du 1.10.2016 30.04.2017 |
|--------------------------------------|--|-----------------|------------------|------------------|-----------------|-----------------|--------------|---------------|-------------------------------------|
| En provenance des ACP et Inde | | | | | | | | | |
| - Côte d'Ivoire | - | - | - | - | - | - | - | - | - |
| - Inde | 1 542 | 142 | 26 | 70 | 70 | - | - | 11 | 319 |
| - Madagascar | 118 | - | - | - | - | - | - | - | - |
| - Malawi | 184 | - | - | - | - | - | - | - | - |
| - Mozambique | - | - | - | - | - | - | - | - | - |
| - Ile Maurice | 14 678 | 1 874 | 1 364 | 1 366 | 1 367 | 1 351 | 2 229 | 1 904 | 11 455 |
| - Swaziland | 3 075 | 280 | - | 516 | - | - | - | 335 | 1 131 |
| - Zambie | - | - | - | - | - | - | - | - | - |
| - Zimbabwe | - | - | - | - | - | - | - | - | - |
| | 19 597 | 2 296 | 1 390 | 1 952 | 1 437 | 1 351 | 2 229 | 2 250 | 12 905 |
| <i>dont sucre blanc :</i> | 14 887 | 2 216 | 1 123 | 1 462 | 1 058 | 1 027 | 1 953 | 1 444 | 10 283 |
| En provenance d'autres pays | | | | | | | | | |
| - Afrique du Sud | 2 319 | 168 | 48 | 170 | 420 | 50 | 127 | 225 | 1 208 |
| - Algérie | 11 975 | 1 565 | 638 | 704 | 1 782 | 1 986 | 2 844 | 1 766 | 11 285 |
| - Argentine | 1 435 | 58 | 34 | 96 | 63 | 136 | - | 189 | 576 |
| - Brésil | 13 877 | 2 718 | 2 758 | 1 270 | 1 472 | 565 | 960 | 948 | 10 691 |
| - Burkina Faso | - | - | - | - | - | - | - | - | - |
| - Canada | - | - | - | - | - | - | - | 1 | 1 |
| - Chine | 133 | 1 | - | - | 3 | 16 | 22 | 1 | 43 |
| - Colombie | 4 301 | 858 | 354 | 429 | 46 | 165 | 113 | 183 | 2 148 |
| - Corée du Sud | 7 | - | - | - | - | - | - | - | - |
| - Costa Rica | 724 | 19 | 19 | 58 | 38 | 5 | 89 | 19 | 247 |
| - Cuba | 55 | 2 | 38 | - | - | 25 | - | 10 | 75 |
| - Egypte | 3 024 | - | - | - | - | - | - | - | - |
| - Emirats Arabes Unis | 7 359 | - | 720 | - | 1 | - | - | - | 721 |
| - Equateur | 15 | - | - | - | 10 | - | - | - | 10 |
| - Etats-Unis | 78 | 4 | 3 | 9 | 20 | 1 | 12 | 4 | 53 |
| - Guatemala | 246 | 96 | - | - | - | - | - | - | 96 |
| - Israel | 5 | - | - | - | - | - | 5 | - | 5 |
| - Japon | - | - | - | - | - | 1 | - | - | 1 |
| - Maroc | 123 | 1 | 6 | 106 | 33 | 3 | 2 | 121 | 272 |
| - Mauritanie | 25 | - | - | - | - | - | - | - | - |
| - Mexique | - | - | - | - | - | - | - | - | - |
| - Nouvelle Guinée Papouasie | 63 | - | - | - | 21 | - | - | - | 21 |
| - Pakistan | - | - | - | - | - | - | - | - | - |
| - Panama | - | - | - | - | - | - | - | - | - |
| - Paraguay | 1 655 | 66 | 51 | 140 | 54 | 104 | 188 | 236 | 839 |
| - Pérou | 219 | 36 | 16 | 16 | 17 | 33 | 34 | 51 | 203 |
| - Philippines | 216 | 23 | 12 | 28 | 23 | - | 41 | 30 | 157 |
| - République Dominicaine | - | 1 | - | - | - | - | - | - | 1 |
| - Sri Lanka | - | - | - | - | - | - | - | - | - |
| - Suisse | 29 | 1 | - | 1 | - | 1 | 1 | 1 | 5 |
| - Surinam | 10 | - | 1 | 1 | - | 1 | - | 1 | 4 |
| - Taïwan | - | - | - | - | - | - | - | - | - |
| - Thaïlande | 7 470 | 166 | 7 | 34 | 32 | 404 | 654 | 746 | 2 043 |
| - Togo | - | - | - | - | - | - | - | - | - |
| - Tunisie | - | - | - | - | - | 22 | - | - | 22 |
| - Turquie | 3 | - | - | - | - | - | - | - | - |
| - Vietnam | 9 | - | - | - | - | - | - | - | - |
| | 55 375 | 5 783 | 4 705 | 3 062 | 4 035 | 3 518 | 5 092 | 4 532 | 30 727 |
| <i>dont sucre blanc :</i> | 47 877 | 4 930 | 4 016 | 2 405 | 3 138 | 3 264 | 4 414 | 4 037 | 26 204 |
| - Origine non encore déterminée | 12 | 2 | - | 11 | 0 | 0 | 5 | 2 | 20 |
| Divers (1) | -27 | - | - | - | - | - | - | - | - |
| Total général | 74 957 | 8 081 | 6 095 | 5 025 | 5 472 | 4 869 | 7 326 | 6 784 | 43 652 |
| <i>dont sucre blanc :</i> | 62 764 | 7 146 | 5 139 | 3 877 | 4 196 | 4 291 | 6 367 | 5 481 | 36 497 |

(1) Les quantités négatives sur cette ligne proviennent d'un retranchement des quantités importées en perfectionnement actif.

Source : Douanes

Importations françaises de sucre des pays tiers par pays d'origine de 2013/14 à 2015/16

(en t de sucre blanc)

| | 2013/14 de 10/2013 à 09/2014 | 2014/15 de 10/2014 à 09/2015 | 2015/16 | | | | | | | | | | | | 2015/16 de 10/2015 à 09/2016 |
|--------------------------------------|------------------------------------|------------------------------------|-----------------|------------------|------------------|-----------------|-----------------|--------------|---------------|--------------|--------------|-----------------|--------------|-------------------|------------------------------------|
| | | | octobre 2015 | novembre 2015 | décembre 2015 | janvier 2016 | février 2016 | mars 2016 | avril 2016 | mai 2016 | juin 2016 | juillet 2016 | août 2016 | septembre 2016 | |
| EN PROVENANCE DES ACP ET INDE | | | | | | | | | | | | | | | |
| - Côte d'Ivoire | 2 | 2 | - | - | - | - | - | - | - | - | - | - | - | - | - |
| - Guyana | - | - | - | - | - | - | - | - | - | - | - | - | - | - | - |
| - Inde | 1 321 | 2 012 | 193 | 174 | 257 | 156 | 156 | 193 | 169 | 70 | 25 | 48 | 95 | 6 | 1 542 |
| - Madagascar | 8 | 15 | - | 7 | - | 4 | - | - | - | 2 | 105 | - | - | - | 118 |
| - Malawi | 42 | 61 | - | - | - | - | - | - | 61 | - | - | - | - | 123 | 184 |
| - Mozambique | 51 665 | 23 140 | - | - | - | - | - | - | - | - | - | - | - | - | - |
| - Ile Maurice | 2 824 | 4 775 | 134 | 1 023 | 1 590 | 749 | 1 350 | 1 516 | 632 | 870 | 786 | 1 996 | 1 999 | 2 033 | 14 678 |
| - Swaziland | 210 | - | - | - | - | - | - | - | - | 645 | 860 | 430 | 710 | 430 | 3 075 |
| - Zambie | - | - | - | - | - | - | - | - | - | - | - | - | - | - | - |
| - Zimbabwe | 25 523 | 45 576 | - | - | - | - | - | - | - | - | - | - | - | - | - |
| <i>dont sucre blanc :</i> | 81 595 | 75 581 | 327 | 1 204 | 1 847 | 909 | 1 506 | 1 709 | 862 | 1 587 | 1 776 | 2 474 | 2 804 | 2 592 | 19 597 |
| | 1 811 | 2 685 | 307 | 142 | 678 | 531 | 1 154 | 1 399 | 772 | 1 225 | 1 409 | 2 222 | 2 584 | 2 464 | 14 887 |
| EN PROVENANCE D'AUTRES PAYS | | | | | | | | | | | | | | | |
| - Afrique du Sud | 1 718 | 2 370 | 370 | 120 | 96 | 264 | 72 | 96 | 192 | 336 | 312 | 125 | 240 | 96 | 2 319 |
| - Algérie | 4 972 | 5 055 | 9 | 417 | 749 | 1 093 | 856 | 660 | 1 012 | 770 | 1 528 | 1 538 | 2 135 | 1 208 | 11 975 |
| - Argentine | 55 | 324 | - | - | - | - | - | - | - | 107 | 35 | 1 101 | 108 | 84 | 1 435 |
| - Australie | - | - | - | - | - | - | - | - | - | - | - | - | - | - | - |
| - Barbades | - | - | - | - | - | - | - | - | - | - | - | - | - | - | - |
| - Bosnie Herzégovine | - | - | - | - | - | - | - | - | - | - | - | - | - | - | - |
| - Brésil | 36 157 | 7 235 | 1 767 | 202 | 1 270 | 1 212 | 1 457 | 1 080 | 791 | 959 | 1 519 | 320 | 929 | 2 371 | 13 877 |
| - Chine | 94 | 126 | 2 | 15 | 18 | - | 1 | 12 | - | 3 | 7 | 19 | 22 | 34 | 133 |
| - Colombie | 4 146 | 3 466 | 303 | 515 | 1 084 | 153 | 266 | 179 | 292 | 255 | 251 | 605 | 62 | 336 | 4 301 |
| - Corée du Sud | 8 | 6 | 2 | 1 | - | - | - | - | - | 0 | 1 | 1 | 2 | - | 7 |
| - Costa Rica | 854 | 693 | 1 | 81 | 42 | 49 | 83 | 43 | 23 | 53 | 73 | 93 | 106 | 77 | 724 |
| - Cuba | - | - | - | - | - | - | - | - | 1 | - | 12 | - | 12 | 30 | 55 |
| - Egypte | - | - | 0 | - | - | 1 512 | 1 008 | - | - | 504 | - | - | - | - | 3 024 |
| - Emirats Arabes Unis | 2 | 22 | 0 | - | 96 | - | 914 | 745 | 1 464 | 490 | 650 | 816 | 1 032 | 1 152 | 7 359 |
| - Equateur | 6 | 6 | 7 | - | - | 1 | - | - | - | - | - | - | - | 7 | 15 |
| - Etats-Unis | 267 | 48 | 5 | 7 | 4 | 2 | 4 | 8 | - | 8 | 24 | 2 | 9 | 5 | 78 |
| - Guatemala | 41 | - | - | - | - | - | - | - | 6 | - | - | - | - | 240 | 246 |
| - Israel | 10 | 6 | - | - | - | - | - | 4 | 1 | - | - | - | - | - | 5 |
| - Japon | - | 1 | - | - | - | - | - | - | - | - | - | - | - | - | - |
| - Malaisie | - | - | - | - | - | - | - | - | - | - | - | - | - | - | - |
| - Maroc | 97 | 192 | 2 | 2 | 1 | 83 | 29 | 1 | - | 3 | 2 | - | - | - | 123 |
| - Mauritanie | 24 | 32 | - | - | - | - | - | - | - | - | 25 | - | - | - | 25 |
| - Mexique | 41 | - | - | - | - | - | - | - | - | - | - | - | - | - | - |
| - Nouvelle Guinée Papouasie | 21 | 21 | - | - | - | - | 21 | - | - | - | 21 | 21 | - | - | 63 |
| - Pakistan | 8 | - | - | - | - | - | - | - | - | - | - | - | - | - | - |
| - Panama | 506 | - | - | - | - | - | - | - | - | - | - | - | - | - | - |
| - Paraguay | 1 343 | 700 | 38 | 108 | 276 | 75 | 32 | 257 | 129 | 83 | 213 | 82 | 48 | 314 | 1 655 |
| - Pérou | 210 | 202 | - | 17 | 16 | 28 | 33 | 16 | 36 | - | - | 41 | 16 | 16 | 219 |
| - Philippines | 106 | 134 | 11 | 11 | - | - | 12 | 12 | 64 | 29 | - | 23 | 26 | 28 | 216 |
| - République Dominicaine | 10 | - | - | - | - | - | - | - | - | - | - | - | - | - | - |
| - Sierra Leone | - | - | - | - | - | - | - | - | - | - | - | - | - | - | - |
| - Sri Lanka | 4 | 1 | - | - | - | - | - | - | - | - | - | - | - | - | - |
| - Suisse | 658 | 4 | - | - | 2 | 1 | - | - | - | 1 | - | - | 25 | - | 29 |
| - Surinam | 15 | 11 | - | 1 | 1 | 2 | 1 | 1 | 1 | - | 1 | - | 1 | 1 | 10 |
| - Taiwan | 3 | - | - | - | - | - | - | - | - | - | - | - | - | - | - |
| - Thaïlande | 5 952 | 9 001 | 5 | 20 | 161 | 50 | 30 | 1 111 | 1 815 | 283 | 2 382 | 786 | 415 | 412 | 7 470 |
| - Tunisie | 21 | 21 | - | 0 | 0 | 0 | 0 | 0 | 0 | 0 | - | 0 | 0 | 0 | - |
| - Turquie | - | - | 2 | 1 | - | - | - | - | - | - | - | - | - | - | 3 |
| - Vietnam | - | - | - | - | - | - | - | - | - | - | - | - | - | 9 | 9 |
| <i>dont sucre blanc :</i> | 57 349 | 29 677 | 2 524 | 1 518 | 3 817 | 4 525 | 4 819 | 4 225 | 5 827 | 3 884 | 7 055 | 5 573 | 5 195 | 6 413 | 55 375 |
| - Origine non encore déterminée | 20 901 | 23 173 | 2 023 | 909 | 3 258 | 4 151 | 3 967 | 3 451 | 5 377 | 3 403 | 6 620 | 4 912 | 4 677 | 5 129 | 47 877 |
| Divers (1) | -6 389 | -334 | -27 | - | - | - | - | - | - | - | - | - | - | - | -27 |
| Total général | 132 559 | 104 936 | 2 824 | 2 724 | 5 664 | 5 434 | 6 325 | 5 934 | 6 689 | 5 473 | 8 831 | 8 050 | 7 999 | 9 005 | 74 957 |
| <i>dont sucre blanc :</i> | 22 712 | 25 859 | 2 330 | 1 051 | 3 936 | 4 682 | 5 121 | 4 850 | 6 149 | 4 628 | 8 029 | 7 134 | 7 261 | 7 593 | 62 764 |

(1) Les quantités négatives sur cette ligne proviennent d'un retranchement des quantités importées au titre du perfectionnement actif.

Source : Douanes

**Exportations françaises de sucre vers les pays tiers
par pays de destination en 2015/16 et 2016/17 (1)**

(en t de sucre blanc)

| | Total du 1.10.2015 30.09.2016 | novembre 2016 | décembre 2016 | janvier 2017 | février 2017 | mars 2017 | avril 2017 | Total du 1.10.2016 30,04.2017 |
|--------------------------|-------------------------------------|------------------|------------------|-----------------|-----------------|--------------|---------------|-------------------------------------|
| Afrique | | | | | | | | |
| Afrique du Nord : | | | | | | | | |
| - Algérie | 36 988 | 620 | 11 820 | 75 | 397 | 572 | 15 135 | 29 034 |
| - Egypte | 1 944 | 209 | 9 347 | 125 | 105 | 436 | 8 280 | 18 523 |
| - Libye | 30 838 | 3 013 | - | - | - | - | - | 3 013 |
| - Maroc | 148 | 2 | - | 21 | 54 | 8 | 34 | 119 |
| - Tunisie | 700 | 21 | 63 | 69 | 44 | 95 | 32 | 356 |
| | 70 618 | 3 865 | 21 230 | 290 | 600 | 1 111 | 23 481 | 51 045 |
| <i>dont sucre brut :</i> | 103 | 0 | 2 | 8 | 13 | 5 | 23 | 68 |
| Afrique Occidentale : | | | | | | | | |
| - Bénin | 5 302 | 584 | 692 | 281 | 260 | 1 859 | 1 210 | 4 887 |
| - Burkina Faso | 4 968 | - | - | 2 075 | 2 514 | 828 | 221 | 5 638 |
| - Côte-d'Ivoire | 4 | 45 | - | - | 1 | - | - | 46 |
| - Gambie | 308 | 469 | - | 109 | 66 | 44 | 109 | 797 |
| - Ghana | 6 749 | - | 794 | 209 | 1 251 | 567 | 1 602 | 5 099 |
| - Guinée | 1 537 | 219 | - | 220 | 312 | 440 | 1 | 1 192 |
| - Libéria | 198 | 22 | - | 22 | 22 | - | 22 | 110 |
| - Mali | 335 | - | - | - | - | 2 | 1 | 4 |
| - Mauritanie | 45 | - | - | - | 1 | 44 | 1 | 46 |
| - Niger | 6 181 | - | - | - | 1 532 | 1 751 | 876 | 4 159 |
| - Nigéria | - | - | - | - | - | - | - | - |
| - Sénégal | 9 552 | 1 334 | 451 | 781 | 143 | 234 | 884 | 3 828 |
| - Sierra Léone | 215 | 130 | 43 | - | 8 043 | 4 086 | - | 19 345 |
| - Soudan | - | - | - | - | 19 724 | 276 | - | 20 000 |
| - Tchad | 17 | - | 5 | - | 1 | 1 | - | 10 |
| - Togo | 5 297 | - | 218 | 174 | 217 | 543 | 4 | 1 157 |
| | 40 708 | 2 803 | 2 203 | 3 871 | 34 087 | 10 675 | 4 931 | 66 318 |
| <i>dont sucre brut :</i> | 23 | 0 | 2 | 0 | 4 | 2 | 3 | 12 |

(1) Il s'agit des quantités de sucre dédouanées vers un pays tiers au départ de France, à l'exclusion des dédouanements effectués en Belgique.

**Exportations françaises de sucre vers les pays tiers
par pays de destination en 2015/16 et 2016/17 (1)**

(en t de sucre blanc)

| | Total du 1.10.2015 30.09.2016 | novembre 2016 | décembre 2016 | janvier 2017 | février 2017 | mars 2017 | avril 2017 | Total du 1.10.2016 30.04.2017 |
|---|-------------------------------------|------------------|------------------|-----------------|-----------------|--------------|---------------|-------------------------------------|
| Afrique Centrale Orientale et Australe : | | | | | | | | |
| - Afrique du Sud & Lesotho | 10 003 | 132 | - | - | - | - | - | 135 |
| - Angola | - | - | - | - | - | - | - | - |
| - Cameroun | 14 030 | 2 | 2 900 | 2 461 | 2 070 | 4 462 | 1 150 | 13 051 |
| - République Centrafricaine | 3 | - | - | - | - | - | - | 2 |
| - Comores | 4 | - | 1 | - | - | - | - | 1 |
| - Congo (Rep) | 6 | - | - | - | 1 | - | - | 2 |
| - Djibouti | 40 | - | 18 | - | - | 2 | - | 43 |
| - Erythrée/Ethiopie/Somalie | - | - | - | - | 115 | - | 40 | 155 |
| - Gabon | 1 304 | - | 4 | - | 2 | 3 | 1 104 | 1 114 |
| - Guinée équatoriale | 1 131 | 240 | 601 | 87 | 378 | - | 183 | 1 641 |
| - Kenya | - | - | - | - | 115 | - | - | 115 |
| - Madagascar | 11 | 1 | - | - | - | 3 | 2 | 8 |
| - Tanzanie | 2 021 | - | - | 144 | 168 | 168 | 912 | 2 381 |
| | 28 553 | 375 | 3 524 | 2 692 | 2 849 | 4 638 | 3 391 | 18 648 |
| <i>dont sucre brut :</i> | 7 | 0 | 0 | 0 | 0 | 2 | 2 | 6 |
| Amériques | | | | | | | | |
| - Antilles néerlandaises | - | - | - | - | - | - | - | - |
| - Brésil | 10 | - | - | - | - | - | - | 1 |
| - Canada | 306 | 16 | 14 | 17 | 16 | 41 | 15 | 119 |
| - Chili | 20 | - | - | - | - | - | 19 | 38 |
| - Dominique | - | - | - | - | - | - | - | - |
| - Etats-Unis | 224 | 30 | 11 | 24 | 11 | 5 | 19 | 123 |
| - Mexique | 3 | - | - | - | 1 | - | - | 1 |
| - Surinam | - | - | - | - | - | - | - | - |
| | 563 | 46 | 25 | 41 | 28 | 46 | 53 | 282 |
| <i>dont sucre brut :</i> | 189 | 13 | 3 | 14 | 5 | 14 | 21 | 89 |

**Exportations françaises de sucre vers les pays tiers
par pays de destination en 2015/16 et 2016/17 (1)**

(en t de sucre blanc)

| | total du 1.10.2015 30.09.2016 | novembre 2016 | décembre 2016 | janvier 2017 | février 2017 | mars 2017 | avril 2017 | total du 1.10.2016 30,04.2017 |
|--------------------------------------|-------------------------------------|------------------|------------------|-----------------|-----------------|--------------|---------------|-------------------------------------|
| Asie | | | | | | | | |
| Asie occidentale | | | | | | | | |
| - Arabie Saoudite | 3 639 | 667 | 313 | 528 | 284 | - | 99 | 1 892 |
| - Bahreïn | 16 | - | - | - | - | 7 | - | 7 |
| - Cisjordanie | 3 396 | - | 345 | - | - | - | - | 345 |
| - Emirats Arabes Unis | 6 650 | 19 | 3 395 | 1 407 | 3 821 | 29 | 18 | 8 689 |
| - Irak | 22 | - | - | - | - | - | - | - |
| - Iran | - | - | - | - | - | - | - | - |
| - Israël | 26 317 | 155 | 3 614 | 6 630 | 2 745 | 2 614 | 1 264 | 17 502 |
| - Jordanie | 1 472 | 23 | 183 | 100 | 42 | 42 | 130 | 662 |
| - Koweït | 2 359 | 4 | 230 | - | 230 | 236 | 444 | 1 144 |
| - Liban | 8 349 | 1 176 | 1 526 | 683 | 1 483 | 1 527 | 2 236 | 8 764 |
| - Qatar | 1 | - | - | - | 1 | - | - | 1 |
| - Oman | - | - | - | - | - | - | - | - |
| - Syrie | 6 348 | - | - | - | - | - | - | - |
| - Yémen | - | - | - | - | - | - | - | - |
| | 58 569 | 2 044 | 9 606 | 9 348 | 8 606 | 4 455 | 4 191 | 39 006 |
| <i>dont sucre brut :</i> | 36 | 1 | 1 | 2 | 1 | 3 | 12 | 21 |
| Autres pays d'Asie : | | | | | | | | |
| - Bangladesh | 11 | 42 | - | 20 | 40 | 160 | 140 | 402 |
| - Brunéi | - | - | - | - | - | - | - | - |
| - Chine | - | - | - | - | - | - | - | - |
| - Corée du sud | 302 | 7 | 10 | - | 254 | 14 | 30 | 316 |
| - Hong-Kong | 30 | 7 | - | 8 | - | - | 6 | 27 |
| - Inde | 79 | 24 | - | 8 | - | 3 | 1 | 38 |
| - Japon | 454 | 25 | 39 | 35 | 45 | 42 | 39 | 232 |
| - Kirgizstan | - | - | - | - | - | - | - | - |
| - Malaisie | 9 | 16 | - | - | - | - | - | 23 |
| - Maldives | 7 | 2 | - | 2 | - | - | - | 4 |
| - Pakistan | 2 | - | - | - | 40 | 40 | - | 80 |
| - Philippines | 3 | - | - | 3 | 1 | - | - | 4 |
| - Singapour | 17 | - | 6 | - | 120 | - | 240 | 366 |
| - Sri Lanka | 10 919 | - | 2 760 | 1 840 | - | - | - | 4 600 |
| - Taïwan | 26 | 8 | - | 7 | 4 | - | - | 19 |
| - Thaïlande | 9 | - | - | - | - | - | - | - |
| - Turkménistan, Viêt-Nam et cambodge | 80 | 19 | 29 | 1 | 9 | 1 | - | 64 |
| | 11 948 | 150 | 2 844 | 1 924 | 513 | 260 | 456 | 6 175 |
| <i>dont sucre brut :</i> | 205 | 27 | 18 | 24 | 19 | 21 | 19 | 133 |
| Australie et Océanie | | | | | | | | |
| - Australie | 35 | - | - | - | 17 | - | - | 17 |
| - Fidji | - | - | - | - | - | - | - | - |
| - Nouvelle Calédonie | 365 | 22 | 36 | 34 | 36 | 21 | 23 | 242 |
| - Nouvelle Zélande | - | - | - | - | - | - | 22 | 22 |
| - Polynésie française / Wallis | 87 | - | 19 | 19 | 2 | - | 14 | 55 |
| | 487 | 22 | 55 | 53 | 55 | 21 | 59 | 336 |
| <i>dont sucre brut :</i> | 57 | 2 | 12 | 12 | 5 | 4 | 7 | 54 |

**Exportations françaises de sucre vers les pays tiers
par pays de destination en 2015/16 et 2016/17 (1)**

(en t de sucre blanc)

| | Total du 1.10.2015 30.09.2016 | novembre 2016 | décembre 2016 | janvier 2017 | février 2017 | mars 2017 | avril 2017 | Total du 1.10.2016 30.04.2017 |
|---------------------------------------|-------------------------------------|------------------|------------------|-----------------|-----------------|---------------|---------------|-------------------------------------|
| Europe (hors UE) | | | | | | | | |
| - Andorre | 1 216 | 105 | 83 | 128 | 115 | 81 | 69 | 603 |
| - Azerbaïdjan | 7 | - | - | - | - | - | - | - |
| - Bosnie Herzégovine | 153 | - | - | 22 | 22 | - | 22 | 88 |
| - Géorgie | 1 269 | - | 1 | 6 | - | 108 | 240 | 355 |
| - Islande | - | - | - | - | - | - | - | - |
| - Kosovo | - | - | - | - | - | - | - | - |
| - Macédoine | - | - | - | - | - | - | - | - |
| - Monténégro | - | - | - | - | - | - | - | - |
| - Norvège | 76 | - | - | - | - | 17 | - | 37 |
| - Ouzbékistan | - | - | - | - | - | - | - | - |
| - Russie | 174 | 4 | 2 | 29 | 3 | 3 | 7 | 51 |
| - Serbie | - | - | - | - | - | - | - | - |
| - Suisse | 52 341 | 877 | 1 393 | 1 257 | 1 208 | 1 210 | 874 | 7 265 |
| - Turquie | 27 385 | 563 | 122 | 32 | 2 | 31 | 10 057 | 10 812 |
| - Ukraine | 44 | 12 | - | 14 | 10 | - | - | 55 |
| | 82 665 | 1 561 | 1 601 | 1 488 | 1 360 | 1 450 | 11 269 | 19 266 |
| <i>dont sucre brut :</i> | 125 | 10 | 6 | 17 | 13 | 15 | 13 | 88 |
| - Autres destinations non déterminées | 7 | 0 | - | 4 | - | 21 | 0 | 45 |
| Divers (1) | -91 | 0 | 0 | 0 | 0 | 0 | 0 | 0 |
| Total général | 294 027 | 10 866 | 41 088 | 19 711 | 48 098 | 22 677 | 47 831 | 201 121 |
| <i>dont sucre brut :</i> | 748 | 53 | 44 | 77 | 60 | 66 | 100 | 472 |

Les quantités négatives sur cette ligne proviennent d'un retranchement des quantités exportées au titre du perfectionnement actif.

**Exportations françaises de sucre vers les pays tiers
par pays de destination de 2013/14 à 2015/16 (1)**

(en t de sucre blanc)

| | 2013/14 de 10/2013 à 09/2014 | 2014/15 de 10/2014 à 09/2015 | 2015/16 | | | | | | | | | | | 2015/16 de 10/2015 à 09/2016 | |
|--------------------------|------------------------------------|------------------------------------|-----------------|------------------|------------------|-----------------|-----------------|--------------|---------------|-------------|--------------|-----------------|--------------|------------------------------------|-------------------|
| | | | octobre 2015 | novembre 2015 | décembre 2015 | janvier 2016 | février 2016 | mars 2016 | avril 2016 | mai 2016 | juin 2016 | juillet 2016 | août 2016 | | septembre 2016 |
| Afrique | | | | | | | | | | | | | | | |
| Afrique du Nord : | | | | | | | | | | | | | | | |
| - Algérie | 104 015 | 91 830 | 1 538 | 15 613 | 5 737 | - | 4 601 | 3 217 | 600 | 2 | 5 635 | 20 | 25 | - | 36 988 |
| - Egypte | 14 402 | 93 560 | - | 61 | 41 | 45 | 126 | 1 416 | 63 | - | 63 | 42 | 21 | 66 | 1 944 |
| - Libye | 0 | 1 990 | 7 500 | 2 500 | - | - | - | - | - | - | 20 000 | - | 504 | 334 | 30 838 |
| - Maroc | 157 | 244 | - | 24 | 5 | - | 1 | 29 | 31 | 1 | 13 | 16 | 1 | 27 | 148 |
| - Tunisie | 724 | 8 955 | 13 | 58 | 102 | 52 | 14 | 48 | 117 | 78 | 55 | 72 | 7 | 84 | 700 |
| | 119 298 | 196 579 | 9 051 | 18 256 | 5 885 | 97 | 4 742 | 4 710 | 811 | 81 | 25 766 | 150 | 558 | 511 | 70 618 |
| <i>dont sucre brut :</i> | 63 | 90 | 2 | 15 | 12 | 4 | 2 | 12 | 14 | 5 | 12 | 7 | 2 | 16 | 103 |
| Afrique Occidentale : | | | | | | | | | | | | | | | |
| - Bénin | 7 696 | 10 923 | - | 197 | 843 | 173 | 541 | 86 | 1 018 | 433 | 411 | 692 | 670 | 238 | 5 302 |
| - Burkina Faso | 8 226 | 4 072 | - | 262 | - | - | 1 322 | 2 403 | 981 | - | - | - | - | - | 4 968 |
| - Côte-d'Ivoire | 4 | 4 | - | - | - | - | - | - | - | - | 1 | 1 | - | 2 | 4 |
| - Gambie | 307 | 352 | - | - | - | 44 | 44 | 44 | 66 | 66 | - | - | - | 44 | 308 |
| - Ghana | 2 393 | 3 701 | 9 | 130 | 240 | - | 172 | 730 | 1 187 | 260 | 692 | 1 254 | 544 | 1 531 | 6 749 |
| - Guinée | 1 470 | 700 | - | 219 | - | 220 | - | 219 | - | - | 221 | 328 | - | 330 | 1 537 |
| - Libéria | 176 | 154 | 22 | - | - | - | 66 | - | 44 | - | 44 | - | 22 | - | 198 |
| - Mali | 328 | 570 | - | - | - | 1 | - | - | 328 | 1 | 1 | - | 3 | 1 | 335 |
| - Mauritanie | 0 | 0 | - | 1 | - | - | - | - | - | - | 44 | - | - | - | 45 |
| - Niger | 3 634 | 4 995 | - | - | - | - | 1 204 | 4 268 | 709 | - | - | - | - | - | 6 181 |
| - Nigéria | 15 968 | 0 | - | - | - | - | - | - | - | - | - | - | - | - | 0 |
| - Sénégal | 7 122 | 9 440 | 140 | 1 261 | 965 | 452 | 840 | 512 | 893 | 1 001 | 1 431 | 338 | 1 111 | 608 | 9 552 |
| - Sierra Léone | 373 | 4 690 | 43 | - | - | - | 43 | 43 | 86 | - | - | - | - | - | 215 |
| - Soudan | 1 | 0 | - | - | - | - | - | - | - | - | - | - | - | - | 0 |
| - Tchad | 11 | 17 | 1 | 3 | - | 4 | 2 | 1 | 1 | - | 1 | 1 | - | 3 | 17 |
| - Togo | 1 995 | 9 162 | 5 | 607 | 1 038 | 792 | - | 505 | - | - | 435 | 261 | 895 | 759 | 5 297 |
| | 49 704 | 48 780 | 220 | 2 680 | 3 086 | 1 686 | 4 234 | 8 592 | 5 532 | 1 761 | 3 281 | 2 875 | 3 245 | 3 516 | 40 708 |
| <i>dont sucre brut :</i> | 5 | 22 | 1 | 7 | 0 | 4 | 2 | 1 | 1 | 1 | 3 | 2 | 1 | 0 | 23 |

(1) Il s'agit des quantités de sucre dédouanées vers un pays tiers au départ de France, à l'exclusion des dédouanements effectués en Belgique.

Source : Douanes

Exportations françaises de sucre vers les pays tiers

par pays de destination de 2013/14 à 2015/16 (1)

(en t de sucre blanc)

| | 2013/14 de 10/2013 à 09/2014 | 2014/15 de 10/2014 à 09/2015 | 2015/16 | | | | | | | | | | | 2015/16 de 10/2015 à 09/2016 | |
|--------------------------|------------------------------------|------------------------------------|-----------------|------------------|------------------|-----------------|-----------------|--------------|---------------|-------------|--------------|-----------------|--------------|------------------------------------|-------------------|
| | | | octobre 2014 | novembre 2014 | décembre 2014 | janvier 2015 | février 2015 | mars 2015 | avril 2015 | mai 2015 | juin 2015 | juillet 2015 | août 2015 | | septembre 2015 |
| Afrique Centrale | | | | | | | | | | | | | | | |
| Orientale et Australe : | | | | | | | | | | | | | | | |
| - Afrique du Sud | 2 | 278 | - | - | - | 2 | - | - | - | - | - | 1 | - | 10 000 | 10 003 |
| - Angola | 0 | 0 | - | - | - | - | - | - | - | - | - | - | - | - | 0 |
| - Cameroun | 14 176 | 13 304 | - | 2 | 3 | 1 380 | 3 359 | 29 | 690 | 1 150 | 692 | 1 521 | 3 | 5 201 | 14 030 |
| - Comores | 1 | 0 | - | - | - | - | 2 | - | - | - | 2 | - | - | - | 4 |
| - Congo (Rep) | 2 | 116 | - | - | 3 | - | - | - | - | - | - | - | - | 3 | 6 |
| - Djibouti | 60 | 107 | 2 | 1 | 1 | 11 | 22 | 1 | - | 1 | - | 1 | - | - | 40 |
| - Gabon | 936 | 1 020 | - | - | 1 | - | 2 | 3 | 1 | 2 | - | 2 | 1 293 | - | 1 304 |
| - Guinée équatoriale | 1 370 | 1 069 | 88 | 87 | 108 | 87 | 87 | - | 87 | 152 | - | 65 | 65 | 305 | 1 131 |
| - Kenya | 0 | 759 | - | - | - | - | - | - | - | - | - | - | - | - | 0 |
| - Madagascar | 2 | 1 | 7 | - | - | - | 1 | - | 1 | - | - | 1 | 1 | - | 11 |
| - Ile Maurice | 0 | 0 | - | - | - | - | - | - | - | - | - | - | - | - | 0 |
| | 16 549 | 20 885 | 97 | 90 | 116 | 1 480 | 3 726 | 35 | 1 285 | 1 307 | 694 | 1 591 | 1 615 | 16 517 | 28 553 |
| <i>dont sucre brut :</i> | 0 | 1 | 2 | - | 0 | 2 | - | 1 | - | 2 | - | - | - | - | 7 |
| Amériques | | | | | | | | | | | | | | | |
| - Antilles néerlandaises | 0 | 0 | - | - | - | - | - | - | - | - | - | - | - | - | 0 |
| - Brésil | 1 | 2 | 9 | - | - | - | - | - | - | - | 1 | - | - | - | 10 |
| - Canada | 267 | 284 | 31 | 29 | - | 30 | 15 | 30 | 13 | 31 | 30 | 14 | 32 | 51 | 306 |
| - Colombie | 0 | 0 | - | - | - | - | - | - | - | - | - | - | - | - | 0 |
| - Dominique | 0 | 0 | - | - | - | - | - | - | - | - | - | - | - | - | 0 |
| - Etats-Unis | 211 | 222 | 6 | 33 | 10 | 22 | 18 | 19 | 35 | - | 27 | 15 | 28 | 11 | 224 |
| - Mexique | 1 | 0 | - | 2 | 1 | - | - | - | - | - | - | - | - | - | 3 |
| - Surinam | 0 | 783 | - | - | - | - | - | - | - | - | - | - | - | - | 0 |
| | 518 | 1 330 | 46 | 64 | 11 | 52 | 33 | 49 | 48 | 31 | 77 | 30 | 60 | 62 | 563 |
| <i>dont sucre brut :</i> | 187 | 207 | 16 | 17 | 0 | 15 | 4 | 19 | 4 | 25 | 31 | 6 | 16 | 36 | 189 |

Exportations françaises de sucre vers les pays tiers
par pays de destination de 2013/14 à 2015/16 (1)

(en t de sucre blanc)

| | 2013/14 de 10/2013 à 09/2014 | 2014/15 de 10/2014 à 09/2015 | 2015/16 | | | | | | | | | | | 2015/16 de 10/2015 à 09/2016 | |
|-----------------------------|------------------------------------|------------------------------------|-----------------|------------------|------------------|-----------------|-----------------|--------------|---------------|-------------|--------------|-----------------|--------------|------------------------------------|-------------------|
| | | | octobre 2014 | novembre 2014 | décembre 2014 | janvier 2015 | février 2015 | mars 2015 | avril 2015 | mai 2015 | juin 2015 | juillet 2015 | août 2015 | | septembre 2015 |
| Asie | | | | | | | | | | | | | | | |
| - Arabie Saoudite | 8 351 | 11 755 | 1 | 80 | 2 | 68 | 1 | 1 | 184 | 116 | 311 | 622 | 874 | 1 379 | 3 639 |
| - Bahreïn | 1 223 | 997 | 7 | - | - | - | - | - | 9 | - | - | - | - | - | 16 |
| - Cisjordanie | 1 061 | 0 | - | - | - | - | - | - | - | 1 320 | 660 | 220 | 1 196 | - | 3 396 |
| - Emirats Arabes Unis | 1 187 | 535 | - | 6 | 21 | 6 | 6 | 13 | 25 | 5 | 34 | 2 | 690 | 5 842 | 6 650 |
| - Israël | 14 918 | 41 993 | 738 | 1 200 | 1 620 | 2 986 | 5 160 | 2 809 | 2 913 | 1 973 | 1 316 | 1 608 | 1 914 | 2 080 | 26 317 |
| - Jordanie | 147 | 4 406 | - | 84 | 122 | 21 | 141 | 797 | 42 | - | 42 | 61 | 61 | 162 | 1 472 |
| - Koweït | 11 491 | 8 562 | 8 | - | - | - | 690 | 1 380 | - | 31 | - | 20 | - | 230 | 2 359 |
| - Liban | 8 218 | 13 592 | 22 | 412 | - | 637 | 559 | 544 | 518 | 1 419 | 913 | 1 115 | - | 2 210 | 8 349 |
| - Qatar | 186 | 1 | - | - | - | - | - | - | 1 | - | - | - | - | - | 1 |
| - Oman | 0 | 3 587 | - | - | - | - | - | - | - | - | - | - | - | - | 0 |
| - Syrie | 7 326 | 17 204 | - | 2 231 | - | - | 1 311 | - | 2 806 | - | - | - | - | - | 6 348 |
| - Yémen | 0 | 69 | - | - | - | - | - | - | - | - | - | - | - | - | 0 |
| | 116 532 | 102 723 | 776 | 4 035 | 1 765 | 3 718 | 7 868 | 5 544 | 6 498 | 4 864 | 3 234 | 3 629 | 4 735 | 11 903 | 58 569 |
| <i>dont sucre brut :</i> | 35 | 28 | 2 | 1 | 2 | 9 | 3 | 2 | 9 | 2 | 2 | 3 | - | 4 | 39 |
| Autres pays d'Asie : | | | | | | | | | | | | | | | |
| - Afghanistan | 0 | 0 | - | - | - | - | - | - | - | - | - | - | - | - | 0 |
| - Bangladesh | 0 | 11 | - | - | - | - | - | - | 0 | 11 | - | - | - | - | 11 |
| - Chine | 25 | 25 | - | - | - | - | - | - | - | - | - | - | - | - | 0 |
| - Corée du sud | 193 | 1 348 | 59 | 8 | 2 | 45 | 4 | 30 | 7 | 134 | 12 | - | 1 | - | 302 |
| - Hong-Kong | 33 | 43 | 6 | - | 7 | - | - | 7 | - | 4 | - | - | 6 | - | 30 |
| - Inde | 55 | 106 | - | 15 | - | 3 | 1 | - | - | - | 24 | 12 | - | 24 | 79 |
| - Indonésie | 0 | 0 | - | - | - | - | - | - | - | - | - | - | - | - | 0 |
| - Japon | 532 | 456 | 11 | 40 | 52 | 34 | 30 | 40 | 42 | 2 | 33 | 68 | 37 | 65 | 454 |
| - Kirgizthan | 0 | 0 | - | - | - | - | 0 | - | 0 | 0 | 0 | 0 | 0 | 0 | 0 |
| - Malaisie | 9 | 46 | 4 | - | - | - | - | - | 5 | - | - | - | - | - | 9 |
| - Maldives | 1 | 4 | 1 | - | - | 4 | - | - | 0 | 0 | - | - | - | 2 | 7 |
| - Pakistan | 0 | 0 | - | - | - | 2 | - | - | - | - | - | - | - | - | 2 |
| - Philippines | 0 | 9 | - | - | - | 1 | - | - | 1 | - | - | 1 | - | - | 3 |
| - Singapour | 13 | 7 | 4 | - | 2 | - | - | 7 | 2 | 2 | - | - | - | - | 17 |
| - Sri Lanka | 0 | 0 | - | - | - | - | - | - | - | - | - | - | 3 243 | 7 676 | 10 919 |
| - Taïwan | 20 | 22 | 6 | - | - | 7 | - | - | - | - | 4 | - | 9 | - | 26 |
| - Thaïlande | 3 | 10 | - | 5 | 1 | - | - | - | - | - | - | - | - | 3 | 9 |
| - Viêt-Nam | 412 | 80 | 5 | 17 | 9 | 1 | - | 18 | - | - | 12 | 9 | - | 9 | 80 |
| | 1 296 | 2 167 | 96 | 85 | 73 | 97 | 35 | 102 | 57 | 153 | 85 | 90 | 3 296 | 7 779 | 11 948 |
| <i>dont sucre brut :</i> | 219 | 199 | 7 | 11 | 19 | 22 | 20 | 22 | 19 | 4 | 23 | 18 | 19 | 21 | 205 |
| Australie et Océanie | | | | | | | | | | | | | | | |
| - Australie | 38 | 65 | 8 | - | - | 7 | - | - | 1 | 1 | 8 | 10 | - | - | 35 |
| - Nouvelle Calédonie | 316 | 399 | 47 | 43 | 29 | 40 | 34 | 21 | 19 | 24 | 23 | 22 | 39 | 24 | 365 |
| - Nouvelle Zélande | 0 | 2 | - | - | - | - | - | - | - | - | - | - | - | - | 0 |
| - Polynésie française | 159 | 133 | 1 | - | 34 | 1 | 2 | - | 12 | 18 | - | - | - | 19 | 87 |
| | 513 | 599 | 56 | 43 | 63 | 48 | 36 | 21 | 32 | 43 | 31 | 32 | 39 | 43 | 487 |
| <i>dont sucre brut :</i> | 54 | 68 | 2 | 9 | 5 | 3 | 7 | 2 | 6 | 6 | 0 | 3 | 8 | 6 | 57 |

**Exportations françaises de sucre vers les pays tiers
par pays de destination de 2013/14 à 2015/16 (1)**

(en t de sucre blanc)

| | 2013/14 de 10/2013 à 09/2014 | 2014/15 de 10/2014 à 09/2015 | 2015/16 | | | | | | | | | | | 2015/16 de 10/2015 à 09/2016 | |
|---------------------------------------|------------------------------------|------------------------------------|-----------------|------------------|------------------|-----------------|-----------------|---------------|---------------|---------------|---------------|-----------------|---------------|------------------------------------|-------------------|
| | | | octobre 2014 | novembre 2014 | décembre 2014 | janvier 2015 | février 2015 | mars 2015 | avril 2015 | mai 2015 | juin 2015 | juillet 2015 | août 2015 | | septembre 2015 |
| Europe (hors UE) | | | | | | | | | | | | | | | |
| - Andorre | 1 657 | 1 646 | 181 | 38 | 91 | 114 | 112 | 100 | 44 | 67 | 91 | 114 | 127 | 137 | 1 216 |
| - Azerbaïdjan | 2 | 19 | - | 6 | - | - | - | - | 1 | - | - | - | - | - | 7 |
| - Bosnie Herzégovine | 155 | 132 | - | 22 | - | 22 | 22 | 1 | - | 21 | 21 | 22 | 1 | 21 | 153 |
| - Croatie | | | | | | | | | | | | | | | |
| - Géorgie | 1 042 | 2 099 | 552 | - | - | - | 230 | - | 6 | - | - | - | 1 | 480 | 1 269 |
| - Islande | 0 | 0 | - | - | - | - | - | - | - | - | - | - | - | - | 0 |
| - Kosovo | 0 | 0 | - | - | - | - | - | - | - | - | - | - | - | - | 0 |
| - Macédoine | 0 | 0 | - | - | - | - | - | - | - | - | - | - | - | - | 0 |
| - Monténégro | 9 | 0 | - | - | - | - | - | - | - | - | - | - | - | - | 0 |
| - Norvège | 76 | 78 | 6 | 8 | - | 12 | - | 11 | - | 11 | - | 13 | 15 | - | 76 |
| - Russie | 329 | 1 890 | 28 | 22 | 2 | 3 | - | 11 | 24 | 22 | 27 | 28 | 4 | 3 | 174 |
| - Serbie | 0 | 0 | - | - | - | - | - | - | - | - | - | - | - | - | 0 |
| - Suisse | 63 371 | 36 664 | 2 426 | 3 643 | 4 774 | 3 941 | 4 661 | 3 090 | 4 045 | 4 941 | 3 880 | 3 957 | 7 222 | 5 761 | 52 341 |
| - Turquie | 2 663 | 3 794 | 92 | 20 | 10 020 | 40 | 73 | 45 | 81 | 65 | 14 647 | 51 | 1 595 | 656 | 27 385 |
| - Ukraine | 6 | 20 | - | 8 | - | 16 | 1 | 17 | 1 | - | - | - | 1 | - | 44 |
| | 69 310 | 46 342 | 3 285 | 3 767 | 14 887 | 4 148 | 5 099 | 3 275 | 4 202 | 5 127 | 18 666 | 4 185 | 8 966 | 7 058 | 82 665 |
| <i>dont sucre brut :</i> | 84 | 126 | 12 | 12 | 16 | 0 | 16 | 10 | 6 | 8 | 13 | 10 | 8 | 14 | 125 |
| - Autres destinations non déterminées | 4 | 5 | 1 | 0 | - | - | - | 3 | - | - | - | 3 | - | - | 7 |
| Divers (1) | -22 314 | -479 | -42 | - | -41 | -7 | -1 | - | - | - | - | - | - | - | -91 |
| Total général | 351 410 | 418 931 | 13 585 | 29 020 | 25 845 | 11 319 | 25 772 | 22 328 | 18 465 | 13 367 | 51 834 | 12 582 | 22 514 | 47 389 | 294 027 |
| <i>dont sucre brut :</i> | 647 | 742 | 44 | 72 | 54 | 59 | 54 | 69 | 59 | 53 | 84 | 49 | 54 | 97 | 748 |

(1) Les quantités négatives sur cette ligne proviennent d'un retranchement des quantités exportées au titre du perfectionnement actif.

**Certificats délivrés en France pour
l'exportation de sucre**

(en t de sucre valeur blanc)

| | Sucres produits dans le quota | | | Sucres produits au-delà du quota (hors quota) |
|---|-------------------------------|---------------------------|---|---|
| | Suite adjudication | Délivrance automatique | Certificats délivrés sans restitutions | |
| Engagements de la campagne 2008/09 | - | - | 3 171 | 400 997 |
| Engagements de la campagne 2009/10 | - | - | 67 450 | 501 212 |
| Engagements de la campagne 2010/11 | - | - | 9 538 | 507 228 |
| Engagements de la campagne 2011/12 | - | - | 31 832 | 206 718 |
| Engagements de la campagne 2012/13 | - | - | 3 503 | 122 757 |
| Engagements de la campagne 2013/14 | - | - | 7 394 | 293 609 |
| Engagements de la campagne 2014/15 | - | - | 19 786 | 265 986 |
| Engagements de la campagne 2015/16 | | | | |
| octobre 2015 | - | - | 163 | 181 104 |
| novembre " | - | - | 471 | - |
| décembre " | - | - | 466 | - |
| janvier 2016 | - | - | 143 | - |
| février " | - | - | 568 | 198 000 |
| mars " | - | - | 578 | - |
| avril " | - | - | 635 | - |
| mai " | - | - | 411 | - |
| juin " | - | - | 236 | - |
| juillet " | - | - | 360 | - |
| août " | - | - | 412 | - |
| septembre " | - | - | 219 | - |
| | - | - | 4 662 | 379 104 |
| Engagements de la campagne 2016/17 | | | | |
| octobre 2016 | - | - | 467 | 132 986 |
| novembre " | - | - | 1 166 | - |
| décembre " | - | - | 1 139 | - |
| janvier 2017 | - | - | 1 083 | - |
| février " | - | - | 180 | 167 017 |
| mars " | - | - | 254 | - |
| avril " | - | - | 392 | - |
| mai " | - | - | 373 | - |
| juin " | - | - | 331 | - |
| juillet " | - | - | - | - |
| août " | - | - | - | - |
| septembre " | - | - | - | - |
| | - | - | 5 385 | 300 003 |

Source : FranceAgriMer

VI – Les échanges français de produits sucrés

Importations de produits transformés en provenance de l'UE et des pays tiers

| Produits | UE | | | PT | | | Total | | |
|--|-------------------------------------|-----------------------|-------------------------------------|-------------------------------------|-----------------------|-------------------------------------|-------------------------------------|-----------------------|-------------------------------------|
| | Cumul Du 01.10.15 Au 30.04.16 | avril 2017 | Cumul Du 01.10.16 Au 30.04.17 | Cumul Du 01.10.15 Au 30.04.16 | avril 2017 | Cumul Du 01.10.16 Au 30.04.17 | Cumul Du 01.10.15 Au 30.04.16 | avril 2017 | Cumul Du 01.10.16 Au 30.04.17 |
| Yoghourts, préparations à base de lait, glaces de consommation (t) | 81 244 | 13 396 | 78 642 | 891 | 93 | 633 | 82 135 | 13 489 | 79 275 |
| Confiserie sans cacao (t) | 60 745 | 8 057 | 66 405 | 4 000 | 506 | 3 873 | 64 745 | 8 563 | 70 278 |
| Produits cacaoés (t) | 239 381 | 27 134 | 239 775 | 21 522 | 2 050 | 22 411 | 260 903 | 29 184 | 262 186 |
| Préparations alimentaires diverses (t) | 513 207 | 73 504 | 528 849 | 66 541 | 9 092 | 70 040 | 579 748 | 82 596 | 598 889 |
| Biscuiterie (t) | 247 410 | 31 852 | 249 598 | 6 928 | 914 | 7 137 | 254 338 | 32 766 | 256 735 |
| Boissons non alcoolisées (hl) | 3 432 141 | 325 344 | 2 195 553 | 501 826 | 74 142 | 357 041 | 3 933 967 | 399 486 | 2 552 594 |
| Liqueurs (hl) | 194 213 | 37 132 | 188 322 | 6 588 | 193 | 5 245 | 200 801 | 37 325 | 193 567 |
| Fruits à l'état congelé (t) | 10 189 | 1 420 | 9 608 | 1 759 | 236 | 2 114 | 11 948 | 1 656 | 11 722 |
| Fruits confits (t) | 2 134 | 270 | 2 207 | 681 | 51 | 632 | 2 815 | 321 | 2 839 |
| Confitures (t) | 51 866 | 7 066 | 53 816 | 955 | 105 | 881 | 52 821 | 7 171 | 54 697 |
| Fruits en conserves avec ou sans alcool (t) | 54 056 | 8 209 | 56 603 | 29 322 | 4 163 | 27 880 | 83 378 | 12 372 | 84 483 |
| Jus de fruits (t) | 380 885 | 52 857 | 392 784 | 111 949 | 15 399 | 110 689 | 492 834 | 68 256 | 503 473 |
| Sirops, sucres caramélisés et autres sucres (t) | 45 549 | 4 761 | 36 574 | 1 423 | 229 | 1 401 | 46 972 | 4 990 | 37 975 |
| Laits et crèmes de lait sucrés (t) | 28 196 | 3 916 | 23 874 | 11 | 0 | 10 | 28 207 | 3 916 | 23 884 |

Sources : Douanes et FranceAgriMer

Exportations de produits transformés à destination de l'UE et des pays tiers

| Produits | UE | | | PT | | | Total | | |
|--|-------------------------------------|-----------------------|-------------------------------------|-------------------------------------|-----------------------|-------------------------------------|-------------------------------------|-----------------------|-------------------------------------|
| | Cumul Du 01.10.15 Au 30.04.16 | avril 2017 | Cumul Du 01.10.16 Au 30.04.17 | Cumul Du 01.10.15 Au 30.04.16 | avril 2017 | Cumul Du 01.10.16 Au 30.04.17 | Cumul Du 01.10.15 Au 30.04.16 | avril 2017 | Cumul Du 01.10.16 Au 30.04.17 |
| Yoghourts, préparations à base de lait, glaces de consommation (t) | 256 150 | 39 053 | 244 719 | 30 177 | 4 637 | 29 239 | 286 327 | 43 690 | 273 958 |
| Confiserie sans cacao (t) | 20 598 | 2 767 | 21 359 | 5 483 | 759 | 6 269 | 26 081 | 3 526 | 27 628 |
| Produits cacaoés (t) | 170 870 | 21 100 | 168 750 | 23 221 | 2 666 | 23 573 | 194 091 | 23 766 | 192 323 |
| Préparations alimentaires diverses (t) | 565 066 | 77 217 | 568 306 | 233 688 | 40 649 | 256 800 | 798 754 | 117 866 | 825 106 |
| Biscuiterie (t) | 146 807 | 19 738 | 145 918 | 25 732 | 4 821 | 32 456 | 172 539 | 24 559 | 178 374 |
| Boissons non alcoolisées (hl) | 4 409 082 | 669 974 | 4 249 440 | 965 982 | 130 553 | 909 667 | 5 375 064 | 800 527 | 5 159 107 |
| Liqueurs (hl) | 126 020 | 24 196 | 134 977 | 139 106 | 21 332 | 137 629 | 265 126 | 45 528 | 272 606 |
| Fruits à l'état congelé (t) | 673 | 80 | 882 | 589 | 133 | 680 | 1 262 | 213 | 1 562 |
| Fruits confits (t) | 2 765 | 312 | 2 355 | 1 035 | 88 | 885 | 3 800 | 400 | 3 240 |
| Confitures (t) | 27 770 | 4 418 | 28 669 | 19 286 | 2 671 | 21 040 | 47 056 | 7 089 | 49 709 |
| Fruits en conserves avec ou sans alcool (t) | 10 654 | 1 893 | 11 928 | 2 695 | 418 | 3 856 | 13 349 | 2 311 | 15 784 |
| Jus de fruits (t) | 30 919 | 3 465 | 28 889 | 9 145 | 1 271 | 11 028 | 40 064 | 4 736 | 39 917 |
| Sirops, sucres caramélisés et autres sucres (t) | 87 255 | 12 110 | 84 843 | 20 983 | 2 758 | 21 074 | 108 238 | 14 868 | 105 917 |
| Laits et crèmes de lait sucrés (t) | 8 751 | 697 | 13 098 | 2 835 | 159 | 2 122 | 11 586 | 856 | 15 220 |

Sources : Douanes et FranceAgriMer

Importations de sucre sous forme de produits transformés

| Produits | UE | | | PT | | | Total | | |
|---|------------------------------------|---------------|------------------------------------|------------------------------------|---------------|------------------------------------|------------------------------------|---------------|------------------------------------|
| | Cumul Du 1.10.15 Au 30.04.16 | avril 2017 | Cumul Du 1.10.16 Au 30.04.17 | Cumul Du 1.10.15 Au 30.04.16 | avril 2017 | Cumul Du 1.10.16 Au 30.04.17 | Cumul Du 1.10.15 Au 30.04.16 | avril 2017 | Cumul Du 1.10.16 Au 30.04.17 |
| Yoghourts, préparations à base de lait, glaces de consommation (t) | 16 725 | 2 841 | 17 250 | 129 | 14 | 89 | 16 854 | 2 855 | 17 339 |
| Confiserie sans cacao (t) | 35 391 | 4 724 | 38 536 | 2 402 | 303 | 2 332 | 37 793 | 5 027 | 40 868 |
| Produits cacaotés (t) | 82 953 | 9 436 | 83 336 | 7 235 | 681 | 7 527 | 90 188 | 10 117 | 90 863 |
| Préparations alimentaires diverses (t) | 72 013 | 10 163 | 74 422 | 8 160 | 1 071 | 8 379 | 80 173 | 11 234 | 82 801 |
| Biscuiterie (t) | 61 529 | 7 844 | 62 975 | 1 438 | 200 | 1 562 | 62 967 | 8 044 | 64 537 |
| Boissons non alcoolisées (hl) | 34 320 | 3 253 | 21 955 | 5 018 | 741 | 3 570 | 39 338 | 3 994 | 25 525 |
| Liqueurs (hl) | 1 640 | 284 | 1 673 | 73 | 5 | 55 | 1 713 | 289 | 1 728 |
| Total produits "Hors Annexe I" | 304 571 | 38 545 | 300 147 | 24 455 | 3 015 | 23 514 | 329 026 | 41 560 | 323 661 |
| Fruits à l'état congelé (t) | 1 899 | 261 | 1 805 | 296 | 41 | 375 | 2 195 | 302 | 2 180 |
| Fruits confits (t) | 677 | 103 | 746 | 325 | 24 | 294 | 1 002 | 127 | 1 040 |
| Confitures (t) | 19 192 | 2 538 | 19 404 | 325 | 24 | 266 | 19 517 | 2 562 | 19 670 |
| Fruits en conserves avec ou sans alcool (t) | 6 414 | 956 | 6 595 | 3 028 | 443 | 2 966 | 9 442 | 1 399 | 9 561 |
| Jus de fruits (t) | 33 393 | 4 064 | 33 752 | 6 977 | 942 | 6 911 | 40 370 | 5 006 | 40 663 |
| Total "Fruits et Légumes Transformés" | 61 575 | 7 922 | 62 302 | 10 951 | 1 474 | 10 812 | 72 526 | 9 396 | 73 114 |
| Sirops, sucres caramélisés et autres sucres (t) | 30 516 | 2 957 | 22 687 | 788 | 133 | 843 | 31 304 | 3 090 | 23 530 |
| Laits et crèmes de lait sucrés (t) | 10 227 | 1 510 | 9 005 | 4 | 0 | 4 | 10 231 | 1 510 | 9 009 |
| Total | 406 889 | 50 934 | 394 141 | 36 198 | 4 622 | 35 173 | 443 087 | 55 556 | 429 314 |

Sources : Douanes et FranceAgriMer

Exportations de sucre sous forme de produits transformés

| Produits | UE | | | PT | | | Total | | |
|---|------------------------------------|---------------|------------------------------------|------------------------------------|---------------|------------------------------------|------------------------------------|---------------|------------------------------------|
| | Cumul Du 1.10.15 Au 30.04.16 | avril 2017 | Cumul Du 1.10.16 Au 30.04.17 | Cumul Du 1.10.15 Au 30.04.16 | avril 2017 | Cumul Du 1.10.16 Au 30.04.17 | Cumul Du 1.10.15 Au 30.04.16 | avril 2017 | Cumul Du 1.10.16 Au 30.04.17 |
| Yoghourts, préparations à base de lait, glaces de consommation (t) | 44 007 | 6 754 | 41 572 | 6 368 | 913 | 5 874 | 50 375 | 7 667 | 47 446 |
| Confiserie sans cacao (t) | 12 103 | 1 646 | 12 557 | 3 213 | 444 | 3 647 | 15 316 | 2 090 | 16 204 |
| Produits cacaotés (t) | 58 856 | 7 260 | 58 243 | 7 911 | 894 | 7 953 | 66 767 | 8 154 | 66 196 |
| Préparations alimentaires diverses (t) | 92 495 | 13 069 | 95 995 | 53 550 | 9572 | 59 819 | 146 045 | 22 641 | 155 814 |
| Biscuiterie (t) | 40 568 | 5 443 | 40 431 | 7 487 | 1493 | 9 923 | 48 055 | 6 936 | 50 354 |
| Boissons non alcoolisées (hl) | 44 090 | 6 700 | 42 495 | 9 659 | 1306 | 9 098 | 53 749 | 8 006 | 51 593 |
| Liqueurs (hl) | 1 904 | 306 | 2 011 | 2 699 | 408 | 2 733 | 4 603 | 714 | 4 744 |
| Total produits "Hors Annexe I" | 294 023 | 41 178 | 293 304 | 90 887 | 15 030 | 99 047 | 384 910 | 56 208 | 392 351 |
| Fruits à l'état congelé (t) | 126 | 15 | 172 | 108 | 26 | 132 | 234 | 41 | 304 |
| Fruits confits (t) | 1 453 | 170 | 1 246 | 484 | 41 | 423 | 1 937 | 211 | 1 669 |
| Confitures (t) | 12 675 | 2 098 | 13 178 | 8 792 | 1150 | 9 420 | 21 467 | 3 248 | 22 598 |
| Fruits en conserves avec ou sans alcool (t) | 1 145 | 201 | 1 282 | 288 | 43 | 392 | 1 433 | 244 | 1 674 |
| Jus de fruits (t) | 4 692 | 484 | 4 433 | 886 | 94 | 872 | 5 578 | 578 | 5 305 |
| Total "Fruits et Légumes Transformés" | 20 091 | 2 968 | 20 311 | 10 558 | 1 354 | 11 239 | 30 649 | 4 322 | 31 550 |
| Sirops, sucres caramélisés et autres sucres (t) | 46 543 | 6 476 | 45 420 | 10 434 | 1371 | 10 576 | 56 977 | 7 847 | 55 996 |
| Laits et crèmes de lait sucrés (t) | 3 115 | 252 | 5 036 | 993 | 64 | 793 | 4 108 | 316 | 5 829 |
| Total | 363 772 | 50 874 | 364 071 | 112 872 | 17 819 | 121 655 | 476 644 | 68 693 | 485 726 |

Sources : Douanes et FranceAgriMer

Solde des échanges de sucre sous forme de produits transformés
(évaluation)

| Produits | UE | | | PT | | | Total | | |
|---|------------------------------------|-----------------------|------------------------------------|------------------------------------|-----------------------|------------------------------------|------------------------------------|-----------------------|------------------------------------|
| | Cumul Du 1.10.15 Au 30.04.16 | AVRIL 2017 | Cumul Du 1.10.16 Au 30.04.17 | Cumul Du 1.10.15 Au 30.04.16 | AVRIL 2017 | Cumul Du 1.10.16 Au 30.04.17 | Cumul Du 1.10.15 Au 30.04.16 | AVRIL 2017 | Cumul Du 1.10.16 Au 30.04.17 |
| Yoghourts, préparations à base de lait, glaces de consommation (t) | 27 282 | 3 913 | 24 322 | 6 239 | 899 | 5 785 | 33 521 | 4 812 | 30 107 |
| Confiserie sans cacao (t) | -23 288 | -3 078 | -25 979 | 811 | 141 | 1 315 | -22 477 | -2 937 | -24 664 |
| Produits cacaotés (t) | -24 097 | -2 176 | -25 093 | 676 | 213 | 426 | -23 421 | -1 963 | -24 667 |
| Préparations alimentaires diverses (t) | 20 482 | 2 906 | 21 573 | 45 390 | 8 501 | 51 440 | 65 872 | 11 407 | 73 013 |
| Biscuiterie (t) | -20 961 | -2 401 | -22 544 | 6 049 | 1 293 | 8 361 | -14 912 | -1 108 | -14 183 |
| Boissons non alcoolisées (hl) | 9 770 | 3 447 | 20 540 | 4 641 | 565 | 5 528 | 14 411 | 4 012 | 26 068 |
| Liqueurs (hl) | 264 | 22 | 338 | 2 626 | 403 | 2 678 | 2 890 | 425 | 3 016 |
| Total produits "Hors Annexe I" | -10 548 | 2 633 | -6 843 | 66 432 | 12 015 | 75 533 | 55 884 | 14 648 | 68 690 |
| Fruits à l'état congelé (t) | -1 773 | -246 | -1 633 | -188 | -15 | -243 | -1 961 | -261 | -1 876 |
| Fruits confits (t) | 776 | 67 | 500 | 159 | 17 | 129 | 935 | 84 | 629 |
| Confitures (t) | -6 517 | -440 | -6 226 | 8 467 | 1 126 | 9 154 | 1 950 | 686 | 2 928 |
| Fruits en conserves avec ou sans alcool (t) | -5 269 | -755 | -5 313 | -2 740 | -400 | -2 574 | -8 009 | -1 155 | -7 887 |
| Jus de fruits (t) | -28 701 | -3 580 | -29 319 | -6 091 | -848 | -6 039 | -34 792 | -4 428 | -35 358 |
| Total "Fruits et Légumes Transformés" | -41 484 | -4 954 | -41 991 | -393 | -120 | 427 | -41 877 | -5 074 | -41 564 |
| Sirops, sucres caramélisés et autres sucres (t) | 16 027 | 3 519 | 22 733 | 9 646 | 1 238 | 9 733 | 25 673 | 4 757 | 32 466 |
| Laits et crèmes de lait sucrés (t) | -7 112 | -1 258 | -3 969 | 989 | 64 | 789 | -6 123 | -1 194 | -3 180 |
| Total | -43 117 | -60 | -30 070 | 76 674 | 13 197 | 86 482 | 33 557 | 13 137 | 56 412 |

Sources : Douanes et FranceAgriMer

VII – Les échanges français de mélasses

Bilan des échanges extérieurs français de mélasses

(en tonnes)

| | IMPORTATIONS | | | EXPORTATIONS | | |
|--|----------------|----------------|----------------|---------------|--------------|---------------|
| | UE | PAYS TIERS | TOTAL | UE | PAYS TIERS | TOTAL |
| Campagne 2006/07 <i>Total du 1/07 au 30/09</i> | 154 069 | 244 924 | 398 993 | 21 090 | 4 419 | 25 509 |
| Campagne 2007/08 <i>Total du 1/10 au 30/09</i> | 123 454 | 350 261 | 473 715 | 23 230 | 25 | 23 255 |
| Campagne 2008/09 <i>Total du 1/10 au 30/09</i> | 110 829 | 206 629 | 317 458 | 36 334 | 4 | 36 338 |
| Campagne 2009/10 <i>Total du 1/10 au 30/09</i> | 125 888 | 160 137 | 286 025 | 25 284 | 4 | 25 288 |
| Campagne 2010/11 <i>Total du 1/10 au 30/09</i> | 141 289 | 159 968 | 301 257 | 16 725 | 2 385 | 19 110 |
| Campagne 2011/12 <i>Total du 1/10 au 30/09</i> | 152 601 | 171 207 | 323 808 | 3 743 | 18 | 3 761 |
| Campagne 2012/13 <i>Total du 1/10 au 30/09</i> | 164 722 | 162 118 | 326 840 | 20 925 | 4 | 20 929 |
| Campagne 2013/14 <i>Total du 1/10 au 30/09</i> | 135 682 | 149 159 | 284 841 | 21 624 | 0 | 21 624 |
| Campagne 2014/15 <i>Total du 1/10 au 30/09</i> | 131 790 | 131 684 | 263 474 | 34 028 | 13 028 | 47 056 |
| Campagne 2015/16 | | | | | | |
| - octobre 2015 | 13 387 | 9 038 | 22 425 | 5 050 | 0 | 5 050 |
| - novembre " | 16 868 | 8 054 | 24 922 | 6 130 | 0 | 6 130 |
| - décembre " | 26 840 | 1 758 | 28 598 | 5 100 | 1 | 5 101 |
| - janvier 2016 | 5 842 | 27 240 | 33 082 | 2 014 | 0 | 2 014 |
| - février " | 6 153 | 2 148 | 8 301 | 1 945 | 2 | 1 947 |
| - mars " | 5 545 | 16 371 | 21 916 | 2 977 | 0 | 2 977 |
| - avril " | 10 601 | 16 800 | 27 401 | 5 067 | 0 | 5 067 |
| - mai " | 5 612 | 1 808 | 7 420 | 3 253 | 0 | 3 253 |
| - juin " | 4 931 | 12 915 | 17 846 | 5 710 | 1 | 5 711 |
| - juillet " | 7 202 | 16 796 | 23 998 | 3 432 | 26 | 3 458 |
| - août " | 3 742 | 1 986 | 5 728 | 3 907 | 25 | 3 932 |
| - septembre " | 9 656 | 1 651 | 11 307 | 11 512 | 5 500 | 17 012 |
| Total | 116 379 | 116 565 | 232 944 | 56 097 | 5 555 | 61 652 |
| Campagne 2016/17 | | | | | | |
| - octobre 2016 | 11 658 | 10 625 | 22 283 | 1 956 | 0 | 1 956 |
| - novembre " | 10 843 | 21 871 | 32 714 | 1 883 | 25 | 1 908 |
| - décembre " | 17 051 | 14 315 | 31 366 | 2 038 | 122 | 2 160 |
| - janvier 2017 | 14 667 | 13 037 | 27 704 | 148 | 333 | 481 |
| - février " | 11 787 | 9 453 | 21 240 | 134 | 181 | 315 |
| - mars " | 9 310 | 3 495 | 12 805 | 156 | 405 | 561 |
| - avril " | 3 426 | 10 869 | 14 295 | 1 901 | 227 | 2 128 |
| Total | 78 742 | 83 665 | 162 407 | 8 216 | 1 293 | 9 509 |

Importations françaises de mélasses en provenance des pays de l'UE (1)

(en tonnes)

| | ALL | AUT | DK | ESP | IRL | ITA | LIT | PB | POL | POR | ROU | RU | UEBL | TOTAL (2) |
|-------------------------------|---------|-----|-------|-------|-----|-----|-----|--------|-------|-----|-----|-------|--------|-----------|
| Campagne 2008/09 | | | | | | | | | | | | | | |
| Total du 01.10.08 au 30.09.09 | 89 864 | - | - | 732 | 15 | 105 | - | 2 606 | - | 5 | 16 | 226 | 26 425 | 119 994 |
| Campagne 2009/10 | | | | | | | | | | | | | | |
| Total du 01.10.09 au 30.09.10 | 108 532 | - | - | 498 | - | 122 | - | 29 794 | - | - | - | 71 | 6 968 | 145 985 |
| Campagne 2010/11 | | | | | | | | | | | | | | |
| Total du 01.10.10 au 30.09.11 | 84 085 | - | 11 | 368 | - | 240 | - | 32 796 | 3 300 | - | - | 9 740 | 10 749 | 141 289 |
| Campagne 2011/12 | | | | | | | | | | | | | | |
| Total du 01.10.11 au 30.09.12 | 101 671 | - | 24 | 320 | - | 178 | - | 36 190 | 3 053 | - | - | 235 | 10 930 | 152 601 |
| Campagne 2012/13 | | | | | | | | | | | | | | |
| Total du 01.10.12 au 30.09.13 | 84 419 | - | - | 626 | - | 218 | - | 61 261 | - | - | - | 159 | 18 039 | 164 722 |
| Campagne 2013/14 | | | | | | | | | | | | | | |
| Total du 01.10.13 au 30.09.14 | 68 217 | 51 | - | 1 527 | - | 518 | - | 50 718 | 2 | - | - | 86 | 14 563 | 135 682 |
| Campagne 2014/15 | | | | | | | | | | | | | | |
| Total du 01.10.14 au 30.09.15 | 65 688 | - | 2 466 | 4 791 | - | 229 | 2 | 43 571 | 26 | 51 | - | 468 | 14 498 | 131 790 |
| Campagne 2015/16 | | | | | | | | | | | | | | |
| - octobre 2015 | 3 888 | - | - | 266 | - | 19 | - | 6 785 | - | 3 | - | 121 | 2 305 | 13 387 |
| - novembre " | 6 639 | - | - | 229 | - | 33 | - | 8 704 | 24 | 2 | - | 77 | 1 160 | 16 868 |
| - décembre " | 11 851 | - | - | 82 | - | 17 | - | 13 884 | 199 | - | - | 131 | 676 | 26 840 |
| - janvier 2016 | 2 570 | - | - | 201 | - | 16 | - | 1 939 | - | 1 | - | 21 | 1 094 | 5 842 |
| - février " | 4 513 | - | - | 193 | - | 16 | - | 22 | - | - | - | 3 | 1 406 | 6 153 |
| - mars " | 3 458 | - | - | 355 | - | 17 | - | 748 | - | - | - | 3 | 964 | 5 545 |
| - avril " | 6 330 | - | - | 245 | - | 31 | - | 2 398 | - | - | - | 14 | 1 583 | 10 601 |
| - mai " | 4 378 | - | - | 192 | - | 16 | - | 9 | 296 | - | - | - | 721 | 5 612 |
| - juin " | 3 709 | - | - | 265 | - | 15 | - | 5 | 340 | - | - | 21 | 576 | 4 931 |
| - juillet " | 5 002 | - | - | 140 | - | 15 | - | 1 271 | 194 | - | - | 8 | 572 | 7 202 |
| - août " | 3 358 | - | - | 58 | - | 15 | - | 8 | - | - | - | 18 | 285 | 3 742 |
| - septembre " | 5 521 | - | - | 8 | - | 30 | - | 3 238 | 47 | 1 | - | 4 | 807 | 9 656 |
| Total du 01.10.15 au 30.09.16 | 61 217 | - | - | 2 234 | - | 240 | - | 39 011 | 1 100 | 7 | - | 421 | 12 149 | 116 379 |
| Campagne 2016/17 | | | | | | | | | | | | | | |
| - octobre 2016 | 8 335 | - | - | 27 | - | 15 | - | 1 811 | 144 | - | - | 1 | 1 325 | 11 658 |
| - novembre " | 7 967 | - | - | 12 | - | 15 | - | 1 277 | 1 319 | 2 | - | - | 251 | 10 843 |
| - décembre " | 8 681 | - | - | 33 | - | 15 | - | 1 | 5 066 | - | - | 1 | 3 254 | 17 051 |
| - janvier 2017 | 1 850 | - | - | 39 | - | 20 | - | 10 117 | 1 531 | - | - | 200 | 910 | 14 667 |
| - février " | 4 878 | - | - | 186 | - | 152 | - | 1 867 | 699 | - | - | 84 | 3 921 | 11 787 |
| - mars " | 4 500 | - | - | 459 | - | 157 | - | 3 | 66 | 1 | - | 2 | 4 122 | 8 923 |
| - avril " | 2 945 | - | 72 | 26 | - | 161 | - | 10 | 10 | 3 | - | 2 | 197 | 3 426 |
| Total du 01.10.16 au 30.04.17 | 39 156 | - | 72 | 782 | - | 535 | - | 15 086 | 8 835 | 6 | - | 290 | 13 980 | 78 355 |

(1) Seuls sont indiqués les Etats membres en provenance desquels des mélasses ont été importées depuis 2003/04.

(2) Total des pays adhérents à l'UE au cours de la période considérée.

Source : Douanes

Exportations françaises de mélasses à destination des pays de l'UE (1)

(en tonnes)

| | ALL | AUT | BUL | CHY | DK | ESP | FIN | GR | ITA | LIT | PB | POL | POR | ROU | RU | SLQ | UEBL | Total (2) |
|-------------------------------|-----|-----|-----|-----|-----|-----|-----|----|-----|-----|-------|-------|-----|-----|----|-----|--------|-----------|
| Campagne 2008/09 | | | | | | | | | | | | | | | | | | |
| Total du 01.10.08 au 30.09.09 | 1 | - | 6 | 8 | 395 | 276 | - | 9 | 21 | - | 14 | 5 445 | - | - | 1 | - | 30 158 | 36 334 |
| Campagne 2009/10 | | | | | | | | | | | | | | | | | | |
| Total du 01.10.09 au 30.09.10 | 2 | - | - | - | 424 | 255 | - | 9 | 2 | - | 106 | - | - | - | 1 | - | 24 485 | 25 284 |
| Campagne 2010/11 | | | | | | | | | | | | | | | | | | |
| Total du 01.10.10 au 30.09.11 | 635 | - | 1 | - | 451 | 50 | 3 | 4 | 845 | - | 93 | - | - | 13 | - | - | 14 630 | 16 725 |
| Campagne 2011/12 | | | | | | | | | | | | | | | | | | |
| Total du 01.10.11 au 30.09.12 | 542 | - | - | - | 326 | 123 | 3 | - | 2 | - | 36 | 295 | 1 | - | 4 | 1 | 2 410 | 3 743 |
| Campagne 2012/13 | | | | | | | | | | | | | | | | | | |
| Total du 01.10.12 au 30.09.13 | 119 | - | 2 | - | 455 | 67 | 12 | - | 9 | - | 52 | - | 1 | 31 | - | 1 | 19 664 | 20 925 |
| Campagne 2013/14 | | | | | | | | | | | | | | | | | | |
| Total du 01.10.13 au 30.09.14 | 541 | - | 2 | - | 500 | 70 | 10 | - | 69 | - | 77 | - | 1 | 2 | 71 | 2 | 20 279 | 21 624 |
| Campagne 2014/15 | | | | | | | | | | | | | | | | | | |
| Total du 01.10.14 au 30.09.15 | 585 | 1 | - | - | 526 | 107 | 4 | - | 14 | - | 8 316 | - | 2 | 28 | - | 1 | 24 442 | 34 026 |
| Campagne 2015/16 | | | | | | | | | | | | | | | | | | |
| - octobre 2015 | 72 | - | - | - | 73 | 22 | - | - | - | 1 | - | - | - | - | - | - | 4 881 | 5 050 |
| - novembre " | 60 | - | - | - | 74 | - | - | - | 4 | - | 8 | - | - | - | - | - | 5 984 | 6 130 |
| - décembre " | 85 | - | - | - | 25 | - | - | - | - | - | - | - | - | - | - | - | 4 990 | 5 100 |
| - janvier 2016 | 32 | - | - | - | 50 | 26 | - | - | 15 | - | 8 | - | - | - | - | - | 1 883 | 2 014 |
| - février " | 54 | - | - | - | 73 | 12 | 1 | - | - | - | 1 | - | - | - | - | 1 | 1 803 | 1 945 |
| - mars " | 81 | - | - | - | 25 | - | 3 | - | 4 | - | - | - | - | - | - | - | 2 861 | 2 977 |
| - avril " | 54 | - | - | - | 49 | - | - | - | - | - | 8 | - | 1 | - | - | - | 4 955 | 5 067 |
| - mai " | 60 | - | - | - | 24 | 25 | 2 | - | - | - | - | - | - | - | - | - | 3 142 | 3 253 |
| - juin " | 72 | - | - | - | 49 | - | 1 | - | - | - | 8 | - | - | - | - | - | 5 580 | 5 710 |
| - juillet " | 27 | - | - | - | 74 | 39 | 1 | - | - | - | 10 | - | - | - | - | - | 3 281 | 3 432 |
| - août " | 57 | - | - | - | 49 | - | 1 | - | - | - | 9 | - | - | - | - | - | 3 791 | 3 907 |
| - septembre " | 53 | - | - | - | 100 | - | 3 | - | - | - | 9 511 | - | - | - | - | - | 1 845 | 11 512 |
| Total du 01.10.15 au 30.09.16 | 707 | - | - | - | 665 | 124 | 12 | - | 23 | 1 | 9 563 | - | 1 | - | - | 1 | 44 996 | 56 097 |
| Campagne 2016/17 | | | | | | | | | | | | | | | | | | |
| - octobre 2016 | 58 | - | - | - | 71 | - | 3 | - | 4 | - | - | - | - | - | - | - | 1 820 | 1 956 |
| - novembre " | 52 | - | - | - | 49 | - | - | - | - | - | 1 | - | - | - | - | - | 1 781 | 1 883 |
| - décembre " | 52 | 2 | - | - | 50 | - | 5 | - | 1 | - | 11 | - | - | - | - | - | 1 917 | 2 038 |
| - janvier 2017 | 72 | - | - | - | - | 37 | - | - | - | - | 14 | - | - | - | - | - | 25 | 148 |
| - février " | 57 | - | - | - | 50 | - | 2 | - | - | - | - | - | - | - | - | - | 25 | 134 |
| - mars " | 52 | 1 | - | - | 50 | 13 | - | - | - | - | 14 | - | - | - | - | - | 26 | 156 |
| - avril " | 27 | - | - | - | 49 | - | 3 | - | - | - | 14 | - | - | - | - | - | 1 808 | 1 901 |
| Total du 01.10.16 au 30.04.17 | 370 | 3 | - | - | 319 | 50 | 13 | - | 5 | - | 54 | - | - | - | - | - | 7 402 | 8 216 |

(1) Seuls sont indiqués les Etats membres en provenance desquels des mélasses ont été importées depuis 2003/04.

(2) Total des pays adhérents à l'UE au cours de la période considérée.

Source : Douanes

VIII – Alcool Éthylique

Faits et chiffres

Juin / Juillet 2017

Union Européenne

Des importations historiquement basses

Les importations baissent pour la quatrième fois de l'année. Les importations du mois d'avril sont à un niveau le plus bas depuis les dix dernières années. Elles n'atteignent que 21,5 mlns de litres alors qu'elles étaient de 24,1 mlns en mars et de 52,5 en avril 2016.

Importations cumulées d'alcool éthylique dans l'UE

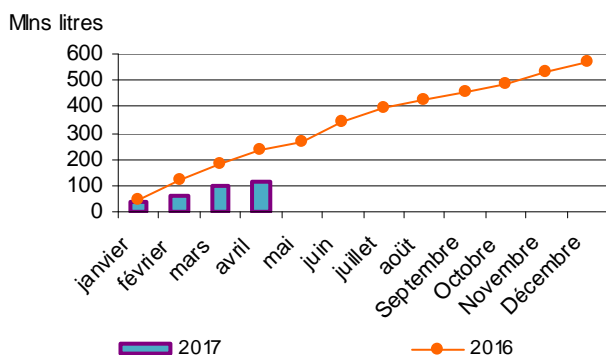

La Bolivie et le Guatemala sont les principaux partenaires de l'Union européenne, avec respectivement 4,2 mlns (2,9 mlns en mars) et 3,5 mlns de litres (0,2 en mars). Ensuite, la Moldavie avec 1,6 mlns de litres (baisse importante par rapport aux 2,8 mlns de mars). On note une remontée des importations en provenance des pays « divers » (11,3 mlns au lieu de 4,1 mlns) le mois dernier et l'absence d'importations en provenance du Pakistan et du Soudan.

Les importations d'éthanol, depuis le début de l'année, sont à 116,4 mlns contre 233,9 mlns, soit environ 50 % de moins que l'année précédente pour la même période.

Le principal partenaire de l'Union Européenne est la Russie avec 15,3 mlns de litres (9,6 mlns à la même date l'année dernière) devant le Pakistan avec 12,8 mlns (31,7 mlns l'année précédente) puis, la Bolivie avec 11,4 mlns (11,9 mlns), la Moldavie avec 7,8 Mlns (6,1 mlns) et le Soudan avec 6,3 mlns (12,5 mlns). Le cumul des importations en provenance des pays « divers » est en hausse à 58,3 mlns (33,8 mlns).

Les exportations baissent également

Les exportations, pour le mois d'avril 2017, s'élèvent à 11,3 mlns de litres contre 19,6 mlns le mois précédent. Les principales destinations sont la Suisse avec 2,6 mlns de litres (4,8 mlns en mars), la Turquie (2,1 mlns contre 2,5 mlns le mois dernier) puis, les USA (1,8 mlns contre 2,2 mlns en mars). A noter également, une baisse des exportations vers les pays « divers » (4,1 mlns contre 7,8 mlns en février).

Les principaux partenaires, en 2017, sont la Suisse (19,3 mlns de litres contre 23,4 mlns en 2016), la Turquie (11,4 mlns contre 7,4), les USA (7,9 mlns contre 7,1) et la Norvège, avec 5,6 mlns de litres (5,3 mlns). Les exportations vers les pays « divers » sont à 22,1 mlns de litres contre 15,8 mlns l'année précédente. Pour rappel, les exportations de l'année 2016 étaient inférieures à celles de 2015. Elles sont passées de 200,4 mlns de litres à 188,5 mlns de litres.

(FO LICHT – 21 juin 2017)

Importations d'alcool éthylique non dénaturé dans l'UE par pays d'origine

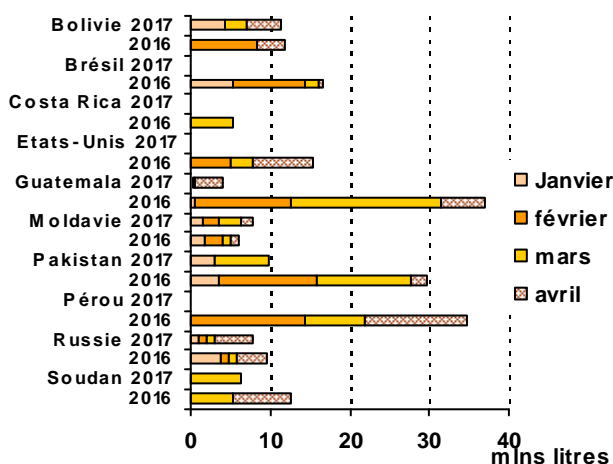

Etats-Unis

Les exportations d'éthanol ralentissent légèrement

En avril, les exportations s'élèvent à environ 340 mlns de litres. Ces exportations sont en retrait par rapport aux 487 mlns de litres du mois de mars mais également par rapport aux 365 mlns de litres d'avril 2016. C'est la première fois, depuis les 9 derniers mois, que les exportations sont inférieures à la campagne précédente.

Si les exportations à destination du Brésil sont en hausse, passant de 138,8 mlns de litres en mars à 169 mlns de litres ce mois-ci (25 mlns de litres en avril 2016), celles à destination de l'Asie sont en forte baisse aussi bien en Inde (0,1 mln contre 137 mlns de litres le mois précédent et 55 mlns en avril 2016) qu'aux Philippines sans aucune exportation (70 mlns de litres le mois dernier et 27 mlns l'année dernière à la même période).

Depuis le début de l'année les exportations ont atteint un volume record de 1,817 milliards de litres soit une

hausse de 38 % par rapport à l'année dernière à la même période. Le principal destinataire est le Brésil avec 723 mlns de litres (contre 214 mlns l'année dernière), suivi par le Canada (avec 358 mlns de litres contre 229 mlns), l'Inde (271 mlns contre 103 mlns) et les Philippines (119 mlns contre 58 mlns).

Importations

S'agissant des importations, elles ont atteint leur plus bas niveau depuis 30 mois, avec 35 mlns de litres (en forte baisse par rapport aux 80 mlns de litres de mars et une baisse de 40 % par rapport à avril 2015).

Depuis le début de l'année, les importations ont augmenté de 19 %, soit 254 mlns de litres (154,5 mlns en 2016). La majorité des importations proviennent du Brésil, avec 221 mlns de litres (176 mlns pour janvier - avril 2016).

En 2016, les importations ont totalisé 841,7 mlns de litres et les exportations ont atteint 4 milliards de litres.

(FO LICHT – 21 juin 2017)

Brésil

Une production en hausse

Alors que la récolte de canne, pour la première quinzaine de juin, s'élevait à plus de 39 mlns de tonnes, la seconde quinzaine s'avère être meilleure avec 47,5 mlns de tonnes. La récolte de cannes à sucre pour le mois de juin s'établit donc à près de 87 Mt, soit mieux que les 74 Mt de juin 2016.

Pour la première fois, depuis le début de la campagne, les chiffres mensuels de la récolte 2017/18 sont en hausse par rapport à 2016/17. Cela s'explique par le fait que le début du mois de juin 2016 la récolte avait fortement souffert des pluies.

Si la production d'éthanol a augmenté lors du mois de juin avec 3,3 milliards de litres contre 2,7 milliards en mai, elle reste encore inférieure au regard de l'année dernière, passant de 8,9 milliards de litres en 2016/17 à 7,6 milliards de litres en 2017/18 (-14%).

Ce volume se compose de 3,2 milliards de litres d'alcool déshydraté (- 6 %) et de 4,4 milliards de litres d'alcool hydraté (- 20%).

Le taux de répartition des cannes, pour la production d'éthanol, a baissé en faveur du sucre, passant de plus de 56,6 % l'année dernière à 52,6 % cette année.

(FO LICHT et Unica - juin 2017)

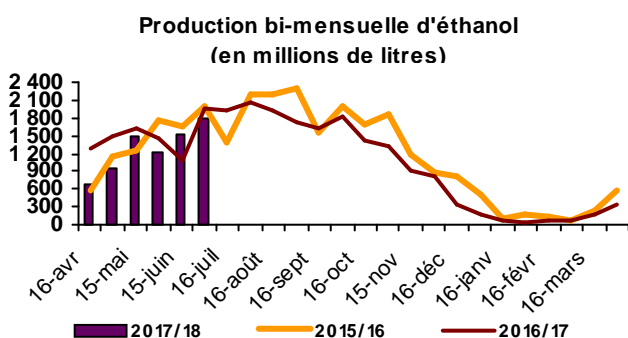

| Production cumulée au 01 juillet | | | |
|--------------------------------------|---------|---------|-----------------|
| | 2016/17 | 2017/18 | Différence en % |
| Canne (Mt) | 215,6 | 198,7 | - 7,8 % |
| Alcool déshydraté (mlns litres) | 3 428 | 3 219 | - 6,1 % |
| Alcool hydraté (mlns litres) | 5 453 | 4 389 | - 19,5 % |
| Total alcool (mln litres) | 8 880 | 7 608 | - 14,3 % |
| % de cannes utilisées pour l'éthanol | 56,6 % | 52,6 % | - 4,0 % |

Les ventes d'éthanol continuent de baisser sur le marché intérieur

Les mauvaises nouvelles s'enchaînent pour les ventes d'éthanol. Après un mois d'avril 2017 en baisse de 17 % par rapport au mois d'avril 2016, la baisse continue mais elle ralentit un peu en mai (- 12 % par rapport à mai 2016).

Les ventes d'éthanol, sur le marché intérieur, se sont élevées à 2,0 milliards de litres en mai 2017 (en hausse par rapport aux 1,6 milliards d'avril mais en retrait par rapport aux 2,2 milliards de litres de mai 2016). Si les ventes d'éthanol non hydraté sont pratiquement stables par rapport à mai 2016 (- 1%), les ventes d'éthanol hydraté ont fortement chuté (-14 %).

Depuis le début de la campagne (avril/mars), le cumul des ventes atteint 3,6 milliards de litres contre 4,2 milliards pour la même période l'année dernière, avec une baisse d'environ 17 % pour l'alcool hydraté contre 10 % pour l'alcool déshydraté.

Pour rappel, le cumul des ventes de la campagne 2016/17 était de 24,6 milliards de litres en 2016/17 contre 27,4 milliards de litres en 2015/16.

(FO LICHT du 21 juin 2017)

Des Stocks d'éthanol au plus bas niveau depuis 5 ans

A la fin du mois de mai, les stocks d'éthanol sont beaucoup plus faibles que l'an dernier.

Les stocks n'ont augmenté que de 650 millions de litres (pour 720 millions en mai 2016), en raison d'une production locale plus faible que n'ont pu compenser des importations plus importantes et une consommation plus faible.

Le niveau des stocks au 1^{er} juin n'était que de 2,2 milliards de litres contre 2,9 milliards en 2016. Les stocks se composent d'un milliard de litres d'alcool déshydraté et 1,2 milliards de litres d'alcool hydraté (respectivement 1,2 et 1,7 milliards de litres au 1^{er} juin 2016).

Pour le Nord/Nord-Est, les stocks restent à des niveaux élevés, à 99 millions de litres contre 80 millions de litres, à la même date l'année précédente.

(FO LICHT du 21 juin 2017)

Brazil – Centre/South Ethanol Stocks
1,000 litres

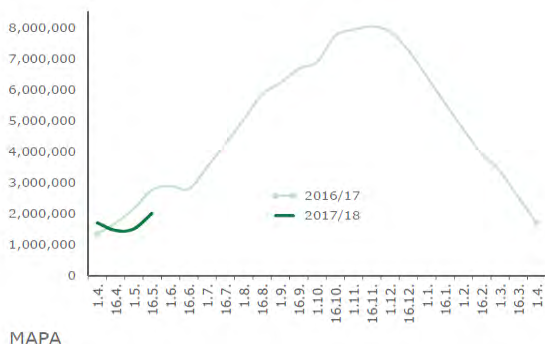

MAPA

Les importations repartent à la hausse.

Les importations d'éthanol pour le mois de mai 2017 s'élèvent à 248 mlns (un record pour le mois de mai). Elles sont en forte hausse par rapport aux 112 mlns de litres du mois dernier et les 37 mlns importées en mai 2016.

Depuis le début de la campagne, les importations s'élèvent à 360 mlns de litres, soit trois fois plus que les deux premiers mois de la campagne précédente.

Les importations ont bénéficié de spéculations alors que l'on s'attendait à une réintroduction des droits de douane sur l'éthanol.

Pour rappel, le total des importations pour la campagne 2016/17 (avril - mars) s'élevait à 1,41 milliards de litres contre 415 millions en 2015/16. Cependant, cela reste en dessous du record de 2011/12 où les importations avaient atteint 1,47 milliards de litres.

Des exportations en retrait

Pour le mois de mai 2017, les exportations ont atteint 84 mlns de litres contre 128,8 mlns en avril (119,4 mlns en mai 2016).

On note une baisse des exportations vers les Etats-Unis qui passent de 128,2 en avril à 42,5 mln en mai alors que les exportations vers le Japon et la Corée du Sud sont reparties à la hausse.

Le cumul des importations depuis le début de la campagne s'élève à 212,9 mlns de litres contre 191,7 mlns lors de la même période en 2016. Les principales desti-

nations sont les Etats-Unis avec 170,6 mlns de litres (107,3 en 2016), puis la Corée du Sud avec 27 mlns et le Japon avec 14 mlns de litres.

Pour rappel, le total des exportations pour la campagne 2016/17 était en forte baisse avec 1,47 milliards de litres contre 2,25 milliards lors de la campagne 2015/16.

(FO LICHT du 21 juin 2017)

CHINE

Les exportations d'éthanol, pour le mois de mai 2017, ont atteint un niveau que l'on n'avait plus vu depuis avril 2010.

Les exportations se sont élevées à 16,3 mlns de litres contre 13,5 en avril et 1,1 mln en mai 2016.

Les principales destinations sont l'Arabie Saoudite avec 10,4 mlns de litres et la Corée du Nord avec 3,3 mlns de litres.

Depuis le début de l'année, 56,4 mlns de litres ont été exportés vers l'étranger (11,1 mlns l'année précédente à la même date). Les principaux partenaires de la Chine sont l'Arabie Saoudite avec 37,7 mlns de litres, devant la Corée du Nord avec 11,5 mlns et la Corée du Sud avec 5,4 mlns de litres.

Les importations, quant à elles, restent marginales avec 2,5 mlns de litres pour les quatre premiers mois de 2017 alors qu'elles étaient de 507,9 mlns de litres pour la même période en 2016.

Pour rappel, les exportations chinoises pour l'année 2016 totalisaient 33,7 mlns de litres tandis que les importations s'élevaient à 890,1 mlns de litres.

Ce changement de balance est dû à une hausse des taxes à l'importation, alors que les exportations ont bénéficié d'une baisse des taxes et autres avantages.

(FO LICHT du 26 juin 2017)

THAILANDE

Baisse des stocks en Thaïlande

Malgré un volume record depuis le début de l'année, les stocks thaïlandais d'éthanol ne parviennent pas à se reconstituer.

La production d'éthanol, pour le mois d'avril, s'élève à 101 mlns de litres, contre 83 en avril 2016. Toutefois, celle-ci ne compense pas la consommation qui a atteint 127 mlns de litres, contre 120 en avril 2016, entraînant de ce fait une baisse des stocks.

Les stocks passent de 56 mlns de litres en mars à 50 mlns en avril 2017. En comparaison, les stocks étaient à 59 mlns en avril 2016. (FO LICHT du 21 juin 2017)

Import/export du Brésil

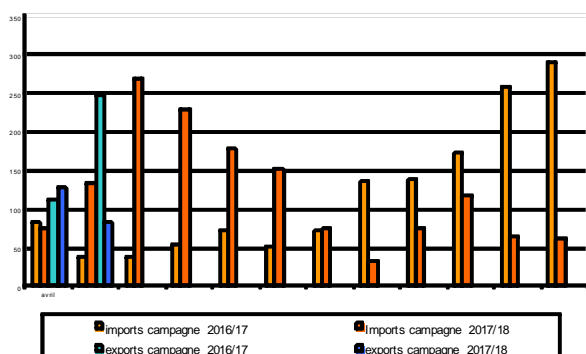

EVOLUTION COMPAREE DES COURS DU SUCRE, DE L'ETHANOL (au Brésil) ET DU PETROLE DEPUIS 2000

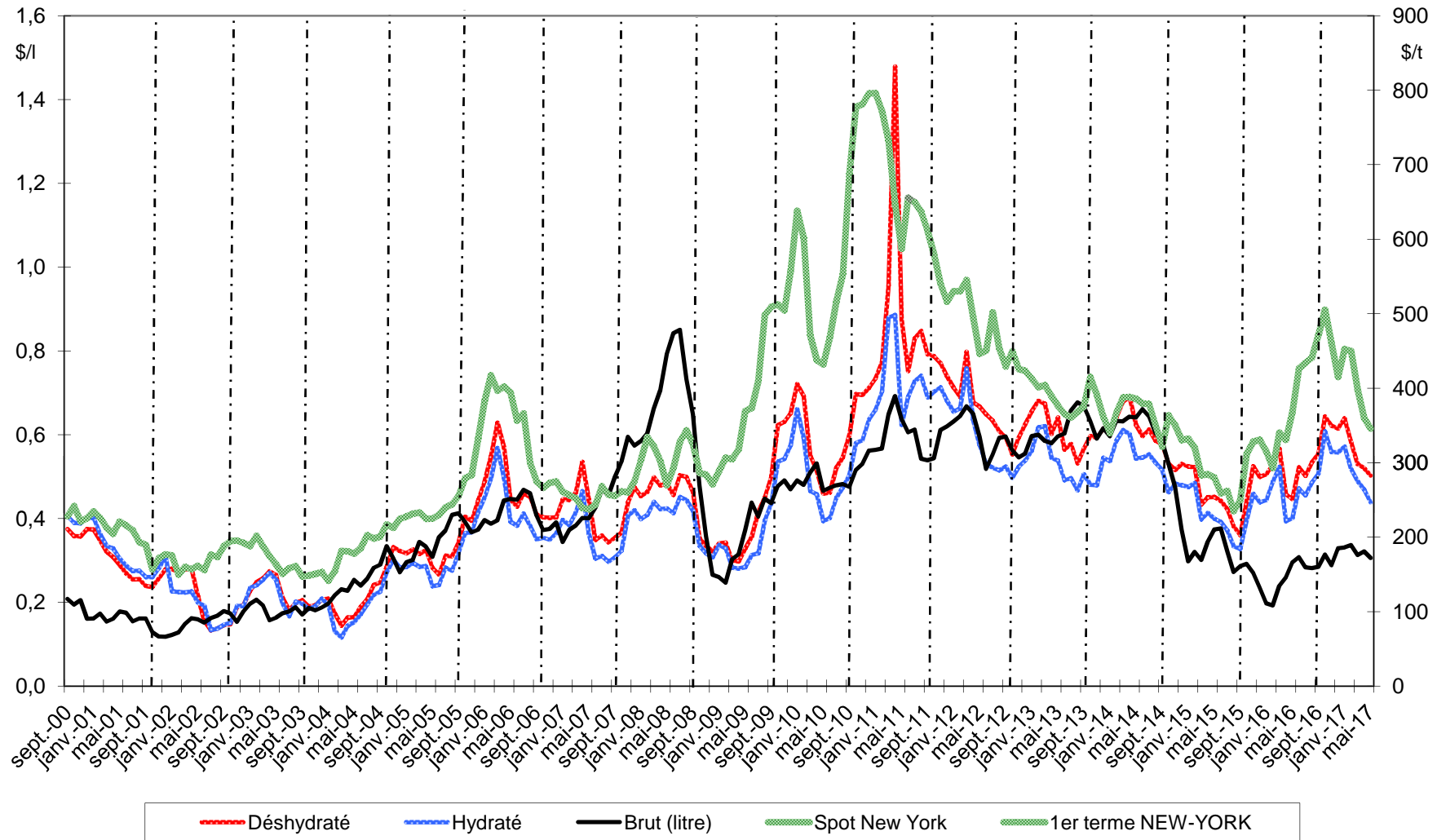

Sources : Ethanol CEPEA, Nymex Light Crude, FranceAgriMer

Bilans communautaires - Alcool éthylique

2012 / 2013 / 2014 / 2015 /2016

(en hectolitres d'alcool pur)

| | 2012- UE 27 | 2013- UE 27 | 2014- UE 28 | 2015- UE 28 | 2016- UE 28 (2) |
|--|-------------------------|-------------------------|-------------------------|-------------------------|-------------------------|
| | <i>Origine agricole</i> | <i>Origine agricole</i> | <i>Origine agricole</i> | <i>Origine agricole</i> | <i>Origine agricole</i> |
| I - Ressources | | | | | |
| 1 - Stocks au 1 ^{er} janvier | 12 877 024 | 14 035 597 | 16 415 600 | 16 926 851 | 18 450 267 |
| 2 - Production | 59 836 531 | 60 073 779 | 69 106 578 | 64 201 116 | 61 453 374 |
| 3 - Importations (1) | 5 363 316 | 7 348 868 | 4 919 325 | 4 721 410 | 4 403 567 |
| - Droits nuls | 2 736 652 | 4 381 681 | 4 044 646 | 2 448 098 | 3 931 279 |
| - Droits pleins | 2 626 664 | 2 967 187 | 874 679 | 2 273 312 | 472 289 |
| Total des ressources | 78 076 871 | 81 458 244 | 90 441 503 | 85 849 377 | 84 307 208 |
| II - Utilisations | | | | | |
| 1 - Livraisons sur le marché intérieur | 63 362 444 | 64 367 834 | 71 433 079 | 65 772 749 | 64 781 024 |
| - Alimentation | 7 878 457 | 9 964 666 | 14 735 795 | 9 294 927 | 10 062 772 |
| - Utilisation industrielle | 7 861 975 | 5 850 135 | 8 169 771 | 8 158 146 | 8 251 420 |
| - Carburant | 45 076 265 | 45 455 169 | 47 050 088 | 45 216 528 | 43 411 979 |
| - Autre | 2 545 747 | 3 097 864 | 1 477 425 | 3 103 148 | 3 054 853 |
| 2 - Exportations | 678 830 | 674 810 | 2 081 573 | 1 626 361 | 1 527 788 |
| Total des utilisations | 64 041 274 | 65 042 644 | 73 514 652 | 67 399 110 | 66 308 812 |
| Total stocks au 31/12 | 14 035 597 | 16 415 600 | 16 926 851 | 18 450 267 | 17 998 396 |

(1) Ne sont pas comptabilisées les importations de produits relevant des Nomenclatures Combinées 3824 90 92/93/96

et 2909 19 10 utilisées pour la production de carburant :

- > 4 millions d'hap (NC 3824 90) et 1,4 millions d'hap ETBE (NC 2909 19 10) en 2012.
- > 4 millions d'hap (NC 3824 90) et 1,5 millions d'hap ETBE (NC 2909 19 10) en 2013.
- > 3,5 millions d'hap (NC 3824 90) et 0,8 millions d'hap ETBE (NC 2909 19 10) en 2014.
- > 3,5 millions d'hap (NC 3824 90) et 0,9 millions d'hap ETBE (NC 2909 19 10) en 2015.
- > 0,3 millions d'hap ETBE (NC 2909 19 10) en 2016.

Les utilisations s'en trouvent de ce fait sous-estimées.

(2) Prévisionnel - Compilation des communications des Etats Membres (Exp / Imp : uniquement nc 2207 10, 2207 20, 2208 90 91 et 2208 90 99

Sources : CE - juin 2017

Production 2013 (provisoire) - Répartition par Etat membre et par matière première

(tableau laissé à titre indicatif - la publication par état membre ne sera plus assurée à partir de 2014)

(en hectolitres d'alcool pur)

| | Céréales | Betteraves | Vinique | Autres | Total * | Part total UE 27 |
|----------------------|-------------------|-------------------|------------------|------------------|-------------------|------------------|
| France | 8 500 120 | 9 278 021 | 380 306 | 30 465 | 18 188 912 | 31,99% |
| Allemagne | 5 599 100 | 3 204 769 | | 93 649 | 8 897 518 | 15,65% |
| Espagne | 4 485 179 | 171 592 | 624 801 | 106814 | 5 388 386 | 9,48% |
| Belgique | 4 209 219 | 221 538 | | | 4 430 757 | 7,79% |
| Royaume Uni | 2 826 720 | 661 060 | | | 3 487 780 | 6,13% |
| Pologne | 2 556 168 | 378 966 | | 279 594 | 3 214 728 | 5,65% |
| Suede | 2 324 225 | | | | 2 324 225 | 4,09% |
| Autriche | 2 171 011 | 2 057 | | | 2 173 068 | 3,82% |
| Rép.Tchèque | 57 406 | 1 997 548 | 2 362 | 35 516 | 2 092 832 | 3,68% |
| Hongrie | 1 741 433 | 318 658 | 9 578 | | 2 069 669 | 3,64% |
| Slovaquie | 1 514 294 | | | | 1 514 294 | 2,66% |
| Italie | 281 206 | 54 173 | 77 727 | 257 227 | 670 333 | 1,18% |
| Bulgarie | 490 997 | 49 603 | 19 460 | 10 631 | 570 691 | 1,00% |
| Autres EM | 1 481 657 | 89 325 | 5 523 | 263 919 | 1 840 424 | 3,24% |
| Total | 38 238 735 | 16 427 310 | 1 119 757 | 1 077 815 | 56 863 617 | 100,00% |
| Part total UE | 67,25% | 28,89% | 1,97% | 1,90% | 100,00% | |

| | | | | | | |
|-------------------|------------|------------|-------------|-------------|------------|--|
| <i>Total 2012</i> | 39 196 927 | 15 853 194 | 1 402 366 | 3 553 990 | 59 836 531 | |
| VS 2012 | -2% | 4% | -20% | -70% | -5% | |

* La production 2013 devrait être augmentée à 60,074 Mhap, conformément à la révision du bilan UE (27) du 12 septembre 2014 par la CE.

Source : Commission Européenne, FranceAgriMer

Utilisations 2013 - Répartition par Etat membre et par type d'utilisation (1)
(tableau laissé à titre indicatif - la publication par état membre ne sera plus assurée à partir de 2014)

(en hectolitres d'alcool pur)

| | Alimentation et boisson | Industriel | Carburant | Autres | Total * | Part total UE 27 |
|----------------------|-------------------------|------------------|-------------------|------------------|-------------------|------------------|
| Allemagne | 1 856 837 | 885 571 | 14 312 033 | 2 336 175 | 19 390 616 | 29,32% |
| Royaume Uni | 4 600 648 | | 8 190 000 | | 12 790 648 | 19,34% |
| France | 1 139 174 | 1 438 560 | 7 973 457 | 297 223 | 10 848 414 | 16,40% |
| Pologne | 1 372 914 | 528 590 | 1 977 686 | 57 761 | 3 936 951 | 5,95% |
| Espagne | 937 707 | 542 186 | 2 058 174 | 76 831 | 3 614 898 | 5,47% |
| Suède | 583 826 | 26 851 | 2 408 087 | 181 | 3 018 945 | 4,57% |
| Danemark | 2 066 830 | | | | 2 066 830 | 3,13% |
| Rép.Tchèque | 339 650 | 399 859 | 1 119 536 | 64 691 | 1 923 736 | 2,91% |
| Autriche | 155 105 | 221 663 | 1 090 728 | 20 961 | 1 488 457 | 2,25% |
| Italie | 618 516 | 534 231 | 14 115 | 16 347 | 1 183 209 | 1,79% |
| Belgique | 60 000 | | 946 130 | | 1 006 130 | 1,52% |
| Slovaquie | 154 646 | 42 425 | 671 228 | | 868 299 | 1,31% |
| Hongrie | 81 814 | 379 797 | 305 102 | 29 991 | 796 704 | 1,20% |
| Pays Bas | 93 620 | 500 068 | 191 683 | | 785 371 | 1,19% |
| Finland | 208 223 | 56 736 | 158 695 | 131 654 | 555 308 | 0,84% |
| Irlande | 454 865 | 66 978 | | 497 | 522 340 | 0,79% |
| Bulgarie | 329 773 | 144 979 | 6 257 | 12 800 | 493 809 | 0,75% |
| Lituanie | 57 218 | 35 910 | 326 940 | 21 485 | 441 553 | 0,67% |
| Lettonie | 140 485 | 1 037 | | 3 138 | 144 660 | 0,22% |
| Slovenie | 118 343 | 6 973 | | 10 602 | 135 918 | 0,21% |
| Grèce | 32 817 | 29 075 | | 6 930 | 68 822 | 0,10% |
| Roumanie | 26 596 | 7 888 | | 10 563 | 45 047 | 0,07% |
| Chypre | 3 700 | 211 | | | 3 911 | 0,01% |
| Estonie | 121 | 547 | | 34 | 702 | 0,00% |
| Luxembourg | | | | | 0 | 0,00% |
| Malte | | | | | 0 | 0,00% |
| Portugal | | | | | 0 | 0,00% |
| Total | 15 433 428 | 5 850 135 | 41 749 851 | 3 097 864 | 66 131 278 | 100,00% |
| Part total UE | 23,34% | 8,85% | 63,13% | 4,68% | 100,00% | |

(1) Ne sont pas comptabilisées les utilisations d'alcool sous forme de mélanges alcool-essences et ETBE (5,5 millions d'hap) - cf (1) page 72

* Les utilisations 2013 devraient être ramenées à 64,368 Mhap, conformément à la révision du bilan UE (27) du 12 septembre 2014 par la CE.

Source : Commission Européenne, FranceAgriMer

**Importations d'alcool éthylique de l'UE 27
par pays tiers d'origine**

(en hectolitres d'alcool pur)

| | 2007 | 2008 | 2009 | 2010 | 2011 | 2012 | 2013 | Évolution 2013/2012 |
|---|-------------------|-------------------|-------------------|------------------|------------------|------------------|------------------|------------------------|
| Principales origines : | | | | | | | | |
| Guatemala | 819 787 | 367 352 | 1 032 377 | 324 790 | 280 263 | 956 168 | 1 823 353 | 91% |
| Pérou | 395 564 | 393 379 | 292 011 | 373 077 | 365 804 | 500 703 | 1 107 491 | 121% |
| Pakistan | 684 398 | 1 027 494 | 712 791 | 40 537 | 275 391 | 299 454 | 920 651 | 207% |
| Russie | 33 430 | 34 835 | 48 180 | 62 921 | 191 861 | 346 301 | 538 807 | 56% |
| Bolivie | 49 370 | 485 269 | 490 611 | 420 985 | 112 499 | 300 550 | 447 143 | 49% |
| Egypte | 392 950 | 470 333 | 456 557 | 495 144 | 514 492 | 388 913 | 377 054 | -3% |
| Soudan | - | - | - | 203 423 | 121 500 | 277 584 | 275 047 | -1% |
| République d'Afrique du Sud | 131 479 | 55 547 | 13 709 | 67 005 | 135 847 | 139 104 | 183 011 | 32% |
| USA | 624 844 | 1 738 | 122 780 | 142 196 | 118 311 | 1 373 452 | 146 815 | -89% |
| Brésil | 6 676 219 | 9 828 778 | 5 197 514 | 1 227 281 | 784 628 | 55 362 | 146 056 | 164% |
| Norvège | 148 439 | 133 205 | 159 529 | 113 186 | 107 113 | 104 540 | 103 208 | -1% |
| Swaziland | 250 130 | 193 166 | 143 768 | 28 016 | 18 450 | 73 968 | 99 928 | 35% |
| Turquie | 180 155 | 50 555 | 51 153 | 155 532 | 147 812 | 267 198 | 56 706 | -79% |
| Jamaïque | 322 646 | - | 195 725 | 45 227 | 77 977 | 56 810 | 47 898 | -16% |
| Nicaragua | 180 976 | - | 607 562 | 9 542 | - | - | 38 533 | - |
| Argentine | 64 579 | 118 268 | 104 176 | 49 515 | 23 759 | - | 35 010 | - |
| Costa Rica | 335 654 | 333 220 | 470 689 | 40 359 | 102 089 | 66 926 | - | - |
| Croatie | 97 690 | 48 473 | 35 398 | 67 669 | 33 239 | 44 339 | - | - |
| Barbades | - | - | 7 715 | 4 851 | 27 261 | 29 439 | - | - |
| Serbie | 78 071 | 16 190 | 14 215 | 30 353 | 17 305 | - | - | - |
| Zimbabwe | 141 504 | 74 361 | 97 581 | 14 691 | 10 165 | - | - | - |
| Ukraine | 226 125 | 107 089 | 65 070 | 31 458 | 8 432 | - | - | - |
| Kazakhstan | - | 12 962 | 85 089 | 74 323 | 7 393 | - | - | - |
| Ile Maurice | 42 554 | 43 766 | 26 507 | 1 137 | 2 054 | - | - | - |
| Chine | 72 426 | 8 552 | 23 | 192 | 333 | - | - | - |
| Cambodge | - | - | 339 600 | 44 884 | - | - | - | - |
| El Salvador | - | 383 170 | 98 214 | nc | nc | - | - | - |
| Total principales origines : | 11 948 989 | 14 187 703 | 10 868 545 | 4 068 295 | 3 483 978 | 5 280 811 | 6 346 711 | 20% |
| Autres origines ou non précisées | 170 102 | 155 754 | 20 520 | 23 945 | 36 427 | 82 505 | 1 002 157 | 1115% |
| Total | 12 119 091 | 14 343 457 | 10 889 065 | 4 092 240 | 3 520 405 | 5 363 316 | 7 348 868 | 37% |

Source : Commission Européenne, Eurostats Comext

**Production, utilisations et importations d'alcool éthylique de l'UE 27 (1)
Évolutions depuis 2004**

en millions hl

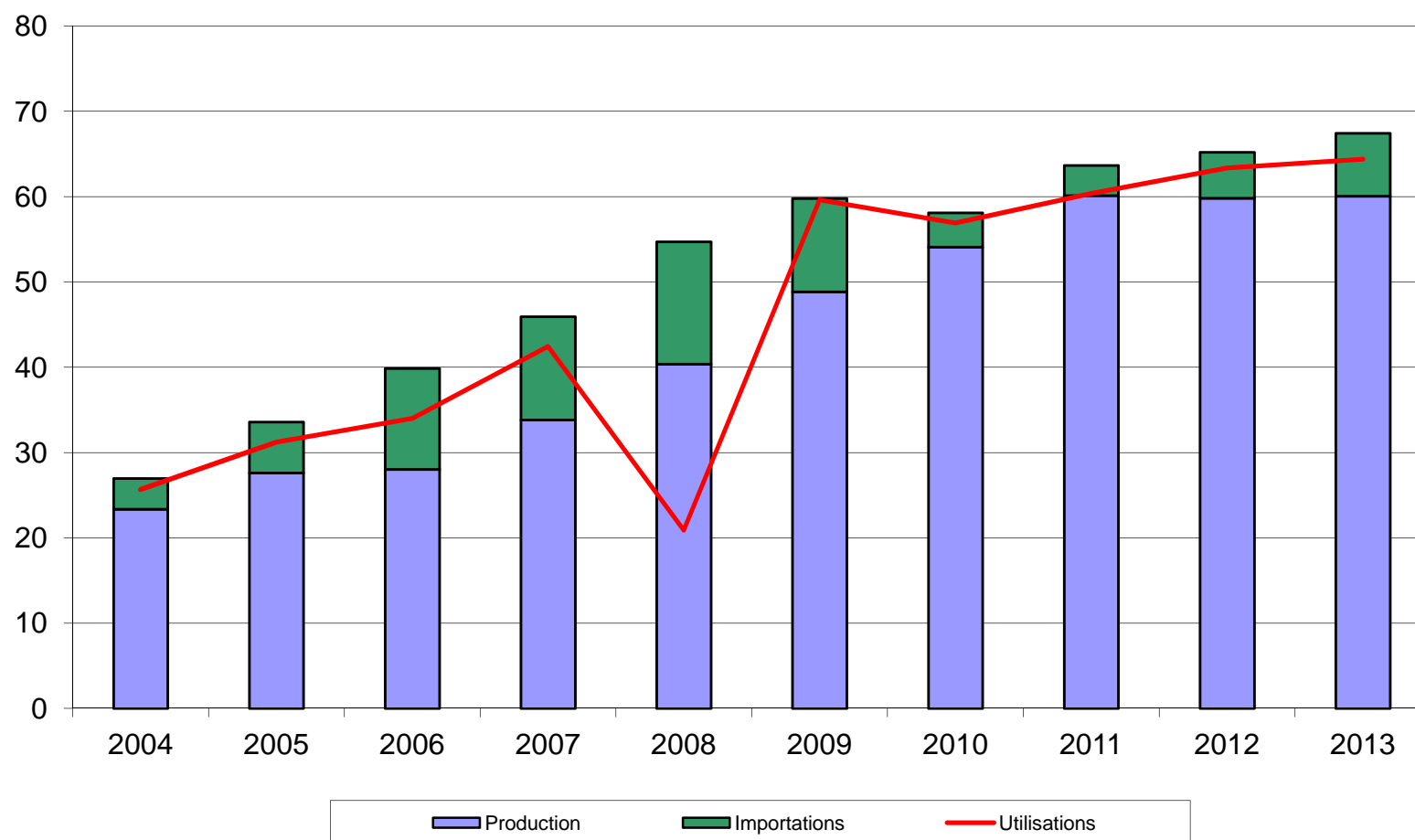

(1) ne sont pas comptabilisées les quantités d'alcool sous forme de mélanges alcool-essences et ETBE - cf (2) page 72

Source : Commission Européenne

Bilan alcool éthylique français

Note méthodologique

Le bilan d'alcool français se définit plutôt comme un **bilan de commercialisation**, à l'inverse du bilan de l'UE qui se rapproche d'avantage d'un bilan d'approvisionnement visant à suivre la consommation et le détail des échanges d'alcool sur le marché de l'UE.

Le bilan français de l'alcool éthylique retrace en effet la commercialisation des quantités d'alcool produites en France et/ou importées des pays-tiers. En conséquence, les données de commercialisation ne concernent donc pas les quantités d'alcool en provenance du reste de l'UE. Ce bilan s'appuie sur les obligations de déclarations figurant dans le règlement 2336/2003, auxquelles les fabricants d'alcool et négociants sont astreints.

L'unité de mesure utilisée dans le bilan français est l'hectolitre d'alcool pur (hap).

I. Ressources

Stock au 1^{er} janvier : égal au stock déclaré au 31 décembre de l'année précédente, le chiffre de stock est issu de la déclaration annuelle des fabricants d'éthanol, dans le cadre des obligations liées au règlement (CE) n° 2336/2003 (articles 3 et 4 paragraphe e). Ce chiffre ne tient pas compte des quantités d'alcool stockées par les autres acteurs du marché (commerçants).

Production : ce chiffre est issu de la déclaration trimestrielle des fabricants d'alcool agricole et non agricole, production ventilée par produit d'origine (céréales, betteraves etc..).

Importations : ce poste est calculé et correspond au solde comptable des autres postes déclarés dans le bilan ; c'est donc un poste d'ajustement. Il se rapproche du chiffre d'importations des pays tiers (mais on ne peut exclure que ce poste inclue également une petite partie des importations en provenance de l'UE).

II. Utilisations

Consommation intérieure : ces chiffres sont obtenus à partir des déclarations trimestrielles d'écoulement sur le territoire national établies par les fabricants et les importateurs. Ces écoulements sont ventilés par produits de destination (alimentation et boissons, utilisations industrielles, carburation et autres)

Exportations : de la même manière que la consommation intérieure, les exportations sur l'UE et les pays tiers font l'objet d'une déclaration dans le cadre de l'enquête trimestrielle mise en place pour la collecte des statistiques à destination de la Commission Européenne. Les quantités déclarées par les fabricants ou revendeurs sont exprimées en hap, contrairement aux chiffres des douanes, exprimées en volume tel quel.

III. Stock au 31/12 : il s'agit du stock déclaré.

Bilans France - Alcool éthylique (1)

2014, 2015 et 2016

(en hectolitres d'alcool pur)

| | 2014 | | 2015 | | 2016 | |
|---------------------------------------|-------------------|-------------------|-------------------|-------------------|-------------------|-------------------|
| | Origine agricole | Total | Origine agricole | Total | Origine agricole | Total |
| I - Ressources | | | | | | |
| 1 - Stocks au 1 ^{er} janvier | 1 265 615 | 1 265 615 | 967 228 | 967 228 | 1 001 369 | 1 001 369 |
| 2 - Production | 18 601 698 | 18 601 698 | 18 996 669 | 18 996 669 | 16 912 049 | 16 912 049 |
| - Céréales | 8 783 199 | 8 783 199 | 8 523 929 | 8 523 929 | 8 176 978 | 8 176 978 |
| - Betteraves - Mélasse | 9 370 217 | 9 370 217 | 9 990 577 | 9 990 577 | 8 295 465 | 8 295 465 |
| - Viti-vinicole | 416 907 | 416 907 | 457 626 | 457 626 | 414 349 | 414 349 |
| - Autre | 31 375 | 31 375 | 24 537 | 24 537 | 25 257 | 25 257 |
| 3 - Importations (2) | 714 876 | 714 876 | 866 069 | 866 069 | 854 989 | 854 989 |
| Total des ressources | 20 582 189 | 20 582 189 | 20 829 966 | 20 829 966 | 18 768 407 | 18 768 407 |
| II - Utilisations | | | | | | |
| 1 - Consommation intérieure (1) | 10 439 846 | 10 439 846 | 9 973 121 | 9 973 121 | 10 030 150 | 10 030 150 |
| - Alimentation et boissons | 1 173 383 | 1 173 383 | 1 245 187 | 1 245 187 | 1 208 250 | 1 208 250 |
| - Utilisation industrielle | 1 231 223 | 1 231 223 | 1 379 824 | 1 379 824 | 1 476 209 | 1 476 209 |
| - Carburant | 7 753 451 | 7 753 451 | 7 056 113 | 7 056 113 | 7 085 487 | 7 085 487 |
| - Autre | 281 789 | 281 789 | 291 997 | 291 997 | 260 204 | 260 204 |
| 2 - Exportations (UE+PT) | 9 175 115 | 9 175 115 | 9 855 476 | 9 855 476 | 7 668 608 | 7 668 608 |
| - dont éthanol carburant | 4 816 976 | 4 816 976 | 5 255 167 | 5 255 167 | 3 628 508 | 3 628 508 |
| Total des utilisations | 19 614 961 | 19 614 961 | 19 828 597 | 19 828 597 | 17 698 758 | 17 698 758 |
| Total stocks au 31/12 | 967 228 | 967 228 | 1 001 369 | 1 001 369 | 1 069 649 | 1 069 649 |

(1) Ces bilans, livrés à titre indicatif, sont obtenus à partir des déclarations d'écoulements par les fabricants, y compris pour les exportations. Ils ne tiennent pas compte des quantités stockées, voire exportées, par d'autres acteurs du marché. L'écart avec les quantités déclarées aux douanes s'explique également par d'autres facteurs : les quantités portées ici sont en hl d'alcool pur et les quantités déclarées exportées peuvent être enregistrées par les douanes avec un décalage dans le temps.

(2) Le poste des importations est celui qui permet l'ajustement du bilan afin de tenir compte des stocks déclarés détenus par les fabricants. L'écart avec les données des douanes s'explique également par le fait qu'il s'agit dans ce bilan de quantités d'alcool pur. Les quantités importées contenant au total très certainement moins de 50 % d'alcool. Par ailleurs ces bilans ne tiennent pas compte de certaines quantités d'éthanol produites en France et livrées vers l'UE- Belgique notamment - pour être ensuite réexpédiées en France sous forme d'ETBE.

Source : FranceAgriMer

Production d'alcool éthylique - 2017

(hectolitres d'alcool pur)

| | | |
|--|-------------------------|--|
| <p>1er trimestre 2017</p> <p>Production :</p> <p>dont</p> <ul style="list-style-type: none"> - Céréales - Mélasse / betteraves - Vitivinicole - Autres | <p>3 574 265</p> | <p>1 772 351</p> <p>1 701 926</p> <p>94 791</p> <p>5 197</p> |
| <p>Total 2017</p> <p>(de janvier à mars 2017)</p> <p>Production :</p> <p>dont</p> <ul style="list-style-type: none"> - Céréales - Mélasse betteraves - Vitivinicole - Autres | <p>3 574 265</p> | <p>1 772 351</p> <p>1 701 926</p> <p>94 791</p> <p>5 197</p> |

Source : FranceAgriMer

Écoulement d'alcool éthylique - 2017

France

(hectolitres d'alcool pur)

| | | |
|--|------------------|-----------|
| 1er trimestre 2017 Écoulements (*) : | 2 286 016 | |
| dont | | |
| - <i>aliments</i> | | 60 661 |
| - <i>boissons alcoolisées</i> | | 173 834 |
| - <i>utilisations industrielles</i> | | 395 174 |
| - <i>carburant</i> | | 1 589 275 |
| - <i>autres</i> | | 67 072 |
| Total 2017 <i>(de janvier à mars 2017)</i> Écoulements (*) : | 2 286 016 | |
| dont | | |
| - <i>aliments</i> | | 60 661 |
| - <i>boissons alcoolisées</i> | | 173 834 |
| - <i>utilisations industrielles</i> | | 395 174 |
| - <i>carburant</i> | | 1 589 275 |
| - <i>autres</i> | | 67 072 |

* Ce total ne comprend pas les livraisons vers l'UE, notamment les quantités destinées à être transformées en ETBE et réexpédiées en France.

Source : FranceAgriMer

Importations et exportations d'alcool éthylique

(en hectolitres, tel quel *)

| | Exportations | | | Importations | | | Solde | | |
|--------------|------------------|----------------|-------------------|------------------|------------------|------------------|------------------|-----------------|------------------|
| | UE | PT | Total | UE | PT | Total | UE | PT | Total |
| 2009 | | | | | | | | | |
| Total | 9 819 099 | 226 968 | 10 046 067 | 1 150 863 | 1 018 805 | 2 169 668 | 8 668 236 | -791 837 | 7 876 399 |
| 2010 | | | | | | | | | |
| Total | 9 751 915 | 338 588 | 10 090 503 | 1 460 805 | 607 237 | 2 068 042 | 8 291 110 | -268 649 | 8 022 461 |
| 2011 | | | | | | | | | |
| Total | 8 847 576 | 355 072 | 9 202 648 | 1 216 112 | 966 392 | 2 182 504 | 7 631 464 | -611 319 | 7 020 145 |
| 2012 | | | | | | | | | |
| Total | 8 681 718 | 350 593 | 9 032 311 | 893 595 | 647 735 | 1 541 330 | 7 788 123 | -297 142 | 7 490 981 |
| 2013 | | | | | | | | | |
| Total | 7 703 442 | 409 994 | 8 113 436 | 835 323 | 1 113 077 | 1 948 400 | 6 868 119 | -703 082 | 6 165 036 |
| 2014 | | | | | | | | | |
| Total | 9 422 910 | 519 543 | 9 942 454 | 849 275 | 959 017 | 1 808 292 | 8 573 635 | -439 474 | 8 134 162 |
| 2015 | | | | | | | | | |
| Total | 9 792 647 | 507 292 | 10 299 939 | 1 059 790 | 896 909 | 1 956 699 | 8 732 857 | -389 617 | 8 343 240 |
| 2016 | | | | | | | | | |
| Janvier | 728 937 | 50 846 | 779 783 | 42 065 | 55 679 | 97 744 | 686 871 | -4 833 | 682 038 |
| Février | 871 489 | 49 591 | 921 080 | 30 919 | 266 421 | 297 340 | 840 570 | -216 830 | 623 740 |
| Mars | 719 579 | 35 427 | 755 006 | 53 976 | 56 911 | 110 886 | 665 603 | -21 483 | 644 120 |
| Avril | 515 100 | 45 000 | 560 100 | 74 146 | 206 755 | 280 901 | 440 953 | -161 755 | 279 199 |
| Mai | 593 865 | 25 031 | 618 896 | 46 027 | 58 460 | 104 487 | 547 838 | -33 429 | 514 409 |
| Juin | 768 830 | 24 849 | 793 679 | 107 027 | 50 462 | 157 489 | 661 803 | -25 612 | 636 191 |
| Juillet | 569 766 | 32 292 | 602 058 | 38 701 | 62 627 | 101 328 | 531 065 | -30 335 | 500 730 |
| Août | 597 631 | 35 205 | 632 836 | 125 626 | 19 611 | 145 238 | 472 005 | 15 594 | 487 599 |
| Septembre | 551 905 | 33 237 | 585 142 | 102 000 | 42 250 | 144 250 | 449 905 | -9 013 | 440 892 |
| Octobre | 622 309 | 33 218 | 655 527 | 37 360 | 25 331 | 62 691 | 584 949 | 7 887 | 592 836 |
| Novembre | 693 359 | 38 633 | 731 992 | 45 750 | 86 030 | 131 781 | 647 608 | -47 397 | 600 211 |
| Decembre | 563 760 | 36 540 | 600 300 | 40 604 | 5 478 | 46 082 | 523 156 | 31 062 | 554 218 |
| Total | 7 796 529 | 439 869 | 8 236 398 | 744 203 | 936 013 | 1 680 216 | 7 052 326 | -496 144 | 6 556 182 |
| 2017 | | | | | | | | | |
| Janvier | 576 412 | 42 465 | 618 878 | 95 369 | 45 135 | 140 504 | 481 044 | -2 670 | 478 374 |
| Février | 559 989 | 36 162 | 596 151 | 87 179 | 1 490 | 88 669 | 472 810 | 34 672 | 507 481 |
| Mars | 628 505 | 57 057 | 685 562 | 149 375 | 32 445 | 181 819 | 479 130 | 24 612 | 503 743 |
| Avril | 505 639 | 24 917 | 530 556 | 224 063 | 122 522 | 346 585 | 281 576 | -97 605 | 183 971 |
| Total | 2 270 545 | 160 601 | 2 431 146 | 555 985 | 201 592 | 757 577 | 1 714 560 | -40 991 | 1 673 569 |

* Les quantités sont en hectolitres, tel quel, c'est-à-dire qu'elles ne représentent pas des quantités d'alcool pur mais qu'elles contiennent suivant les produits de moins de 80 % à 99 % d'alcool.

Sources : Douanes et FranceAgriMer

Directrice de la Publication Christine AVELIN
Atelier Commun d'impression – FranceAgriMer
Commission Paritaire des publications
Agence de Presse : n° 1364 AD du 19.02.79

