

# Conjoncture

> L'analyse économique de FranceAgriMer

> juin 2017 - n° 554



## Marché du sucre

Statistiques du mois de Mars 2017



FranceAgriMer

ÉTABLISSEMENT NATIONAL  
DES PRODUITS DE L'AGRICULTURE ET DE LA MER

Bulletin N° 554

Juin 2017

## Bulletin n° 554

Juin 2017

## Statistiques de mars 2017



---

## SOMMAIRE

---

### I – La situation mondiale

Faits et chiffres – mai / juin 2017 .....	5
Spot et terme proche à Londres et à New York en moyenne mensuelle (12/2006 à 05/2017) ..	10
Evolution des cours et prime de blanc depuis mai 2016 .....	11
Cours mondiaux sur les marchés de Londres et New York :	
.Termes : Moyennes mensuelles et évolution quotidienne – mai 2017.....	12
Marché à terme de New York :	
. Evolution du nombre de lots échangés et part des opérateurs non commerciaux .....	14
Evolution de la production et de la consommation mondiale de sucre.....	15

### II- La situation communautaire

Actualité communautaire – juin 2017 .....	17
Règlements votés en comités de gestion – juin 2017 .....	18
Bilans communautaires sucre 2013/14 à 2016/17 .....	21
Surfaces betteravières et rendements de l'UE de 1996/97 à 2016/17 .....	22
Quotas 2007/08 à 2016/17 .....	23
Production de sucre dans l'UE de 2014/15 à 2016/17 .....	24
Prix moyens du sucre blanc communautaire jusqu'à avril 2017.....	25

### III – La situation française

Bilans français, 2014/15, 2015/16 (provisoire) et 2016/17 (prévisionnel).....	30
Diagramme prévisionnel de gestion de la campagne 2016/17.....	31
Bilans mensuels, estimation des ventes pour la consommation intérieure - Campagne 2016/17 - situation au 31 mars 2017. ....	32
Consommation intérieure : Evolution des ventes jusqu'à mars 2017.....	33
Consommation intérieure : Ventes, en cumul mobile, jusqu'à mars 2017 .....	34
Etat des stocks de sucre détenus en France par les fabricants – Campagne 2015/16 et 2016/17	35

### IV – La situation des DOM

Bilans 2014/15, 2015/16 (provisoire) et 2016/17 (prévisionnel) .....	37
Production 2014/15, 2015/16 et 2016/17.....	38
Exportations de sucre des DOM (Antilles et Réunion) par destination .....	39
Importations de sucre des DOM (Antilles et Réunion) par origine .....	40
Exportations mensuelles de sucre par nature (NC) .....	41
Importations mensuelles de sucre par nature (NC) .....	42

## **V – Les échanges de sucre en l'état**

Echanges intra-communautaires de la France :

. Importations en provenance des pays de l'UE jusqu'à mars 2017.....	44
. Exportations vers les pays de l'UE jusqu'à mars 2017.....	45

Echanges de la France avec les pays tiers

. Importations par pays d'origine jusqu'à mars 2017 (campagne 2016/17).....	46
. Importations par pays d'origine de 2013/14 à 2015/16 .....	47
. Exportations par pays de destination jusqu'à mars 2017 (campagne 2016/17).....	48
. Exportations par pays de destination de 2013/14 à 2015/16 .....	52

Certificats délivrés en France pour l'exportation de sucre.....	56
---	----

## **VI – Les échanges français de produits sucrés**

- Produits sucrés :

. Importations en provenance de l'UE et des pays tiers – mars 2017 .....	58
. Exportations vers l'UE et les pays tiers – février 2017.....	59

- Sucre incorporé (évaluation) :

. Importations en provenance de l'UE et des pays tiers – mars 2017 .....	60
. Exportations vers l'UE et les pays tiers – mars 2017.....	61
. Solde des échanges – mars 2017 .....	62

## **VII – Les échanges français de mélasses**

- Bilan des échanges avec l'UE et les pays tiers jusqu'à mars 2017 .....	64
- Importations en provenance des pays de l'UE jusqu'à mars 2017 .....	65
- Exportations vers les pays de l'UE jusqu'à mars 2017 .....	66

## **VIII – Production et écoulement d'alcool éthylique**

- Faits et Chiffres – mai / juin 2017.....	68
- Evolution comparée des cours du sucre, de l'éthanol (Brésil) et du pétrole (mondial) .....	71
- Bilans alcool éthylique UE – 2012, 2013, 2014, 2015 et 2016.....	72
- Production 2013 : Répartition par Etat membre et par matière première.....	73
- Utilisation 2013 : Répartition par Etat membre et par utilisation .....	74
- Importations de l'UE par pays d'origine de 2007 à 2013.....	75
- Production, utilisations et importations de l'UE - Evolution depuis 2004 .....	76
- Bilans d'alcool éthylique France – 2014, 2015 et 2016.....	78
- Production d'alcool éthylique en France – 2016 (janvier - décembre) .....	79
- Ecoulement d'alcool éthylique en France – 2016 (janvier - décembre) .....	80
- Importations et exportations d'alcool éthylique en France - janvier 2009 à mars 2017.....	81

## I – La situation mondiale

# Faits et chiffres <sup>1</sup>

## Mai / Juin 2017

### Monde

#### Production mondiale 2016/17

En juin, F.O.Licht prévoit une production mondiale de sucre pour 2016/17 en hausse de 1,6 Mt par rapport au mois dernier, à 178,0 Mt, en raison de la hausse de la production de sucre du Pakistan, réduisant le déficit prévu à 4,2 Mt, (5,5 Mt estimées en mai). La production mondiale en 2017/18, pourrait atteindre le record de 191 Mt, soit 13,2 Mt de plus que la campagne 2016/17. Les principales progressions seraient concentrées en Europe, en Asie et en Afrique. En 2017/18, l'augmentation prévue de la production serait plus que suffisante pour ramener le marché mondial en surplus mettant fin à deux campagnes consécutives de déficits mondiaux. Le déficit mondial en sucre de 4,2 Mt de la campagne 2016/17 devrait donc être suivi d'un excédent de 4,9 Mt en 2017/18 (F.O.Licht du 20 06 2017).

Fin mai, dans son dernier rapport trimestriel, l'Organisation internationale du sucre (ISO) a relevé sa prévision du déficit pour 2016/17 à 6,47 Mt, contre 4,90 Mt estimé pour la campagne 2015/16, en raison d'une forte baisse de la production prévue en Inde, partiellement compensée par des augmentations dans l'UE, la Russie, la Chine et le Pakistan.

Le négociant Sucre et Dérivés (Sucden) estime l'excédent sucrier mondial à 3,5 Mt sur la campagne 2017/18, avec des récoltes attendues en hausse dans de nombreux pays dont l'Union européenne, l'Inde, la Thaïlande et la Chine. Après deux campagnes déficitaires, la production mondiale augmenterait de 9 Mt pour atteindre un record de 183 Mt pour une consommation, estimée en hausse de 2,5 Mt, à près de 180 Mt, (reprise de la consommation en Chine et en l'Inde).

### Australie

L'agence gouvernementale, **Abares**, a revu à la baisse son estimation de production de sucre de 2016/17 à 4,80 Mt, (7 %) par rapport à son estimation de mars en raison du passage fin mars du cyclone Debbie qui a endommagé les cannes dans les régions de Burdekin, Mackay et Proserpine, régions dont sont issus les 24 % du sucre australien.

En 2017/18, la quantité de canne mise en œuvre devrait diminuer de 2 % à environ 35,78 Mt par rapport aux 36,51 Mt en 2016/17, mais la teneur en sucre devrait augmenter de 2 %. Une baisse supposée de 4 % du rendement des cannes de 98 t/ha à 94 t/ha, devrait être partiellement compensée par une augmentation de 2 % de la superficie récoltée de 372 000 ha à 380 000 ha. Les exportations australiennes de sucre devraient

rester inchangées à 4,07 Mt en 2017/18, contre 4,06 Mt en 2016/17 (FO Licht du 20 juin 2017).

### Brésil

#### Prévision de récolte 2017/18

**Copersucar** a estimé en baisse la production de sucre pour la campagne 2017/18 pour le Centre-Sud à 35,5 Mt, tel quel, contre 36 Mt précédemment, et a augmenté la production d'éthanol à 24,5 milliards de litres (+ 300 M de litres). Dans des régions éloignées des ports d'exportation, comme Goiás dans le centre-ouest, les ventes d'éthanol sur le marché intérieur étant plus rentables (F.O.Licht du 6 juin 2017).

#### Campagne 2017/18

##### Les conditions météorologiques dans le sud-ouest s'améliorent au Brésil, laissant place à de belles perspectives pour la production

111,8 Mt de cannes à sucre ont été broyées depuis le début de la campagne jusqu'au 31 mai 2017, volume en baisse par rapport la même période en 2016 (141,4 Mt). Un début tardif de la récolte en raison des pluies en serait la cause. Selon l'Unica, la production totale de sucre s'établit en baisse de 19 %, à 5,70 Mt, contre 7,01 Mt un an plus tôt. La richesse est également en légère baisse, à 118,36 Kg de sucre totaux (ATR)/t de canne, par rapport à la dernière campagne 122,31 kg/t en 2016/17. 256 sucreries étaient opérationnelles à compter du 1<sup>er</sup> juin, 8 de moins que l'an dernier à la même date. La part de la canne utilisée pour produire du sucre atteint 45,15 %, contre 42,55 % en 2016/17. Selon l'UNICA, la nécessité de fabriquer du sucre pour des contrats prévus pour livraison durant le premier tiers de la campagne et la faible disponibilité de sucre dans les sucreries, expliqueraient l'augmentation de la part de la canne utilisée pour la production de sucre au cours de la deuxième quinzaine de mai. Néanmoins, ce scénario pourrait progressivement changer avec les modifications récentes des prix de l'éthanol et du sucre. Les données de la CTC indiquent que le rendement moyen de la canne a atteint 79,98 t/ha en mai, en baisse de 5,92 % par rapport à l'an dernier à la même date. Le rendement moyen de la canne pour les deux premiers mois de la campagne a atteint 9,13 t/ha, soit une baisse de 9,07 % par rapport à l'année dernière. Après un début de campagne assez lent, en raison des pluies saisonnières inhabituelles dans le Centre - Sud, la récolte de canne entrera dans la période de récolte maximale dans les semaines à venir. (F.O.Licht du 14 06 2017).

<b>Brésil : Rapport de campagne 2016/17 du 1er avril au 31 mai 2017 (Source : Unica)</b>			
	<b>2016/17</b>	<b>2015/16</b>	<b>Evo- lution en %</b>
Canne (1000 tonnes)	111 842	141 370	- 20,89 %
Sucre (1000 tonnes)	5 695	7 010	- 18,76 %
Ethanol (millions de litres)	4 304	5 854	- 26,48 %
Kg de sucre par tonne de canne (kg) - ATR/TC	118,36	122,31	- 3,23%
Part de la canne pour produire du sucre (%)	45,15	42,55	
Part de canne pour produire de l'éthanol (%)	54,85	57,45	

### Exportations 2017/18

Le Brésil a exporté 2,48 Mt de sucre, tel quel, en mai 2017, contre 1,67 Mt un mois plus tôt (+48,50 %) chiffre supérieur aux 2,04 Mt exportées en mai 2016 (+ 21,57 %). En fait, cette quantité correspond au plus grand volume jamais expédié au cours du mois de mai.

Les exportations de sucre brut ont progressé pour s'établir à 1,99 Mt, contre 1,13 Mt en avril et 1,67 Mt en mai 2016. Les exportations de sucre blanc ont atteint 451 997 tonnes, en baisse par rapport à 497 022 tonnes un mois plus tôt et en hausse par rapport à 346 130 l'an dernier. Le total cumulé des exportations de sucre d'avril à mai 2017 atteint 4,14 Mt, contre 3,60 Mt exportées au l'an dernier sur la même période (+15,24 %) (F.O.Licht du 2 juin 2017).

En réponse à la décision de la Chine d'imposer des taxes supplémentaires aux importations de sucre, Elizabeth Farina, présidente de l'Unica envisage actuellement, avec le gouvernement brésilien, de déposer une plainte devant l'OMC, reconnaissant qu'un panel serait un processus long et coûteux, mais que le Brésil aurait toutes les chances de gagner. L'industrie brésilienne craint également que les droits de douane additionnels à l'importation puissent être prolongés au delà des trois ans, jusqu'à dix ans (F.O.licht du 9 juin 2017).

### Chine

#### Production 2016/17

Selon les données de l'Association Chinoise du sucre, la Chine a produit 136 000 tonnes de sucre (valeur blanc) en mai 2017, contre 533 100 un mois plus tôt et 149 800 tonnes) en mai 2016. Une seule sucrerie était encore en activité à la fin du mois dans le Yunnan et a

terminé sa campagne le 4 juin. La production de sucre de canne s'accroît de 4,97 % à 8,24 Mt (7,85 Mt un an plus tôt) et celle de sucre de betterave augmente de 23,56 % à 1,05 Mt (849 8000 tonnes l'an dernier). La quantité totale de canne mise en œuvre dans la province du Yunnan a diminué de 572 900 tonnes par rapport à la campagne 2015/16, pour n'atteindre que 14,78 Mt en 2016/17 et la production de sucre a chuté de 32 500 tonnes par rapport à 2015/16 à 1,88 Mt en 2016/17. Le taux d'extraction du sucre est passé de 12,44 % à 12,70 %. Si les chiffres de juin sont confirmés, pour le Yunnan, la production cumulée de sucre de la Chine pour 2016/17 s'établira à 9,29 Mt, en hausse de 6,7 % par rapport aux 8,7 Mt l'an dernier. (FO Licht du 7 juin 2017).

#### Importations 2016/17

Selon les douanes chinoises, le total cumulé des importations chinoises de sucre totalise de janvier à fin mai, 1,27 (Mt), en hausse de 32 % par rapport à la même date l'an dernier. Ses premiers fournisseurs ont été le Brésil (690 903 t), Cuba (273 130 t), la Thaïlande (147 329 t) et l'Australie (80 524 t). Maurice a exporté 550 t de janvier à mai inclus (FO Licht du 7 juin 2017).

Le ministère de l'Agriculture a réduit ses prévisions d'importation de sucre pour la campagne 2017/18 de 3,5 Mt précédemment, à 3,2 Mt (F.O.Licht du 9 juin 2017)

La Chine a indiqué sa volonté d'imposer des taxes supplémentaires aux importations de sucre pour protéger son industrie locale. Aux termes des engagements de l'OMC, le pays autorise actuellement l'importation de 1,94 Mt de sucre au taux préférentiel de 15 %. Les importations au-delà de ce quota supporteront un prélèvement de 50 %, qui s'ajoute à un droit additionnel existant déjà de 45 % applicable durant l'exercice en cours, portant le total à 95 %, réduit à 90 % l'an prochain et à 85 % l'année suivante.

Cette décision fait suite à la demande des sucreries qui ont fait pression sur le gouvernement pour être protégées contre les importations à bas prix.

Le gouvernement a, par ailleurs, exclu de ces pénalités quelque 190 pays et régions, ce qui pourrait diminuer l'impact des droits de douane. Il s'agit notamment de certains partenaires commerciaux les plus proches de la Chine, comme les Philippines et le Pakistan (F.O.Licht du 22 mai 2017).

### Cuba

Malgré une augmentation de 20 %, par rapport à la production de sucre la campagne 2015/16 (1,5Mt -1,6 Mt), la production de sucre 2016/17 reste néanmoins 15 % inférieure à la prévision faite par Azcuba.

54 sucreries étaient en activité en 2016/17 et 42 sucreries ont augmenté leur production par rapport à 2015/16. Une augmentation nette de la production a été observée dans 11 des 13 provinces.



## Brésil - graphiques

Centre sud - Production de sucre bimensuelle  
(Campagnes octobre - septembre) (Mt)

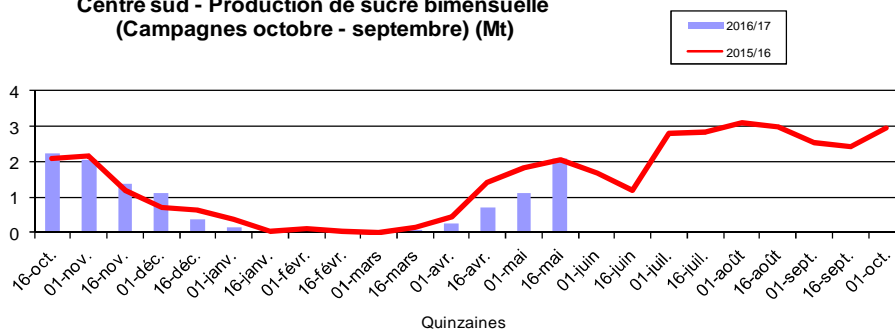

Centre sud - Production de sucre cumulée - 16/06/2017(Mt) (Campagnes octobre - septembre)

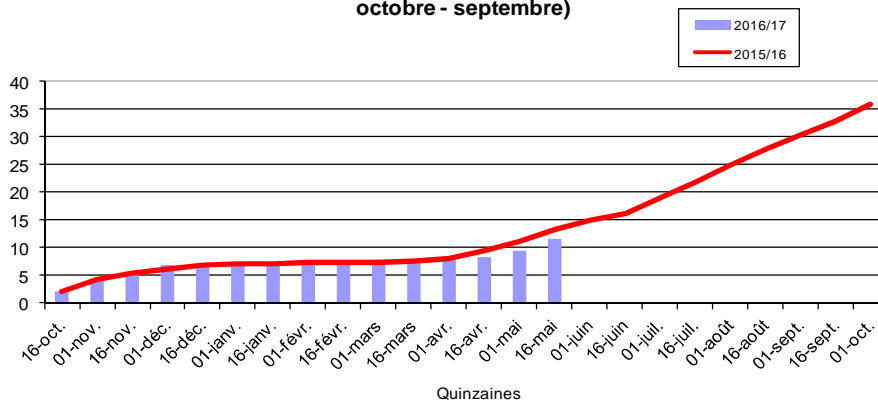

Les exportations brésiliennes de sucre de 2003/04 à 2017/18 (mai 2017)

(1 000 t)  
(Campagne avril-mars)

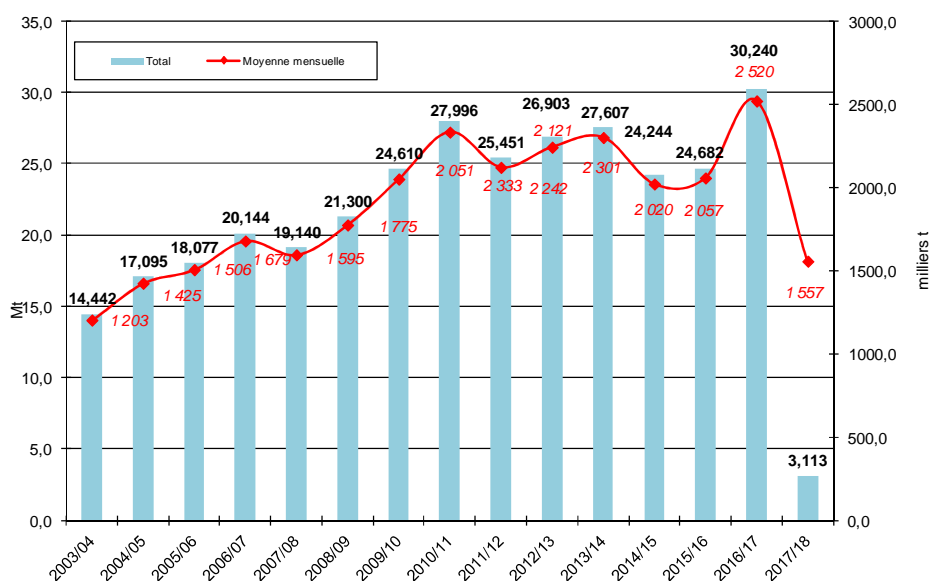

Parmi les causes de la baisse, la sécheresse intense qui a affecté tout le pays, a réduit la quantité de canne récoltée. Se sont ajoutées des difficultés liées à l'approvisionnement des sucreries. La consommation locale représente entre 600 000 tonnes et 700 000 tonnes de sucre par an et Cuba dispose d'un accord avec la Chine pour exporter 400 000 tonnes (*F.O.Licht du 31 mai 2017*)

### Etats-Unis

Selon l'accord conclu, entre États-Unis et le Mexique, le Mexique réduira la part du sucre raffiné exporté vers les États-Unis et augmentera ses exportations de sucre brut. Le prix minimum à l'importation étant porté de 22,25 cents à 23 cents pour le sucre brut et de 26 cents à 28 cents pour le sucre raffiné.

Selon le ministre de l'Économie mexicain, Ildefonso Guajardo, le sucre mexicain continuera d'avoir accès au marché américain sans avoir à payer des droits de douane et des taxes antidumping. En échange, le Mexique a accepté de réduire le volume de sucre raffiné qu'il envoie aux États-Unis. L'an dernier, le Mexique a exporté 1 Mt de sucre aux États-Unis, dont 40 % de sucre raffiné.

Les sucriers américains réunis au sein de l'organisation Sugar Alliance ont estimé que l'accord permettait aux producteurs mexicains de continuer à exporter à bas prix vers les États-Unis. Le conflit a surgi alors que le président américain, Donald Trump, a demandé que soit renégocié l'accord (ALÉNA), signé en 1994 entre les États-Unis, le Canada et le Mexique. En 2014, un accord avait été conclu entre les deux pays, suspendant les tarifs et instaurant un système de quotas roux/raffiné et de prix planchers au sucre mexicain. Selon les termes de l'accord conclu, la part des exportations mexicaines de sucre raffiné passerait des 53 %, convenus en 2014, à 30 %, le reste étant du sucre roux. En outre, la qualité de ce sucre roux passerait de 99,5 % à 99,2 %, prenant en compte un grief majeur de l'industrie du raffinage américain selon lequel le sucre "roux" importé du Mexique est de telle qualité, qu'il nécessite peu de raffinage supplémentaire. Aux États-Unis, cette hausse du prix à l'achat du sucre brut devrait être répercutée par les raffineurs sur l'industrie des boissons et de la confiserie et, in fine, sur le consommateur. Si le sucre de canne produit au Mexique entre aux États-Unis depuis 208 ans sans taxes douanières, dans le cadre de l'ALÉNA, le marché mexicain s'est ouvert aux importations américaines de fructose, sucre extrait des fruits utilisé principalement dans l'industrie des boissons. L'accord suscite de la colère au sein des filières au Mexique mais également, aux États-Unis. Le président Donald Trump avait fait de la protection des producteurs de sucre aux États-Unis une de ses mesures politiques phares. Si un accord n'avait pas été trouvé, Washington aurait, sans doute, imposé des taxes d'importation très élevées, s'exposant à d'éventuelles mesures de rétorsion du Mexique sur certaines importations des États-Unis, dont le sirop de maïs à haute teneur en fruc-

tose.

### Inde

#### **Fort rebond de la production indienne de sucre prévu pour 2017/18.**

Selon Prakash Naiknavare, directeur général de la Fédération nationale des coopératives de sucre (*National Federation of Cooperative Sugar Factories - NFCSF*) la production indienne de sucre devrait augmenter de 25 % et atteindre 25 Mt, valeur blanc, la campagne prochaine, car les pluies de mousson prévues devraient améliorer les rendements. Naiknavare s'attend à un fort rebond dans la production de Maharashtra en 2017/18 qui est susceptible d'atteindre 7,34 Mt, valeur blanc, en 2017/18, contre 4,19 Mt en 2016/17. En 2016/17, la production de l'État a chuté de 50 % par rapport à 2015/16, à 4,18 Mt, mais la production de la campagne prochaine devrait augmenter de 62 % à 6,8 Mt, a déclaré Naiknavare. La production dans l'Uttar Pradesh, premier producteur de sucre du pays, devrait augmenter de 5 % en 2017/18 pour atteindre le record de 9,2 Mt. La semaine dernière, l'Inde a augmenté de près de 11 % le « fair and remunerative price » (FRP), prix de la canne payable par les sucreries aux planteurs au titre de la campagne 2017/18. Cette hausse des prix et les prévisions de pluies de mousson devraient également participer à l'augmentation des superficies consacrées à la culture de la canne pour la campagne 2018/19. La production en 2018/19 devrait être encore plus élevée que celle de 2017/18 (*F.O.Licht du 1er juin 2017*).

L'Indian Sugar Mills Association (ISMA) a demandé au gouvernement d'augmenter les taxes applicables sur les importations de sucre de 40 % actuellement, à 60 %, pour compenser la baisse des prix mondiaux du sucre brut. L'ISMA a également exigé la réduction de la taxe sur l'éthanol de 18 % actuellement, à 5 % sur les produits et services (TPS). Le fait que les prix mondiaux du sucre brut ont chuté de 40 % au cours des quatre derniers mois, a rendu les importations de sucre rentables pour les raffineries de la côte est, même avec des droits à l'importation en vigueur actuellement de 40 %. De plus, l'ISMA a déclaré qu'il n'était pas nécessaire d'importer des quantités supplémentaires de sucre, au-delà des 500 000 tonnes déjà approuvées par le gouvernement pour la campagne 2016/17.

Les raffineurs et les commerçants ont également déclaré que la prochaine campagne sucrière qui démarrera en octobre, ne laisse qu'un temps très limité pour importer du sucre brut, le traiter et le vendre (*F.O.Licht du 12 juin 2017*).

### Indonésie

Selon un responsable du ministère du Commerce, le gouvernement indonésien a autorisé l'importation de 1,75 Mt de sucre brut pour le deuxième semestre de l'année. La production nationale de sucre blanc estimée devrait augmenter de 2,2 Mt l'an dernier à 2,5 Mt .

## Pakistan

Le Comité consultatif sucrier de Pakistan (*Sugar Advisory Board - SAB*) a recommandé l'exportation de 600 000 tonnes supplémentaires de sucre, en plus des 425 000 tonnes déjà accordées, portant la quantité totale à 1,025 Mt, afin de réduire les excédents de sucre. La production de sucre ayant augmenté de 38,7 % en 2016/17, pour atteindre 7,05 Mt, en forte hausse par rapport aux 5,08 Mt de sucre produites en 2015/16. La production de sucre 2017/18 est attendue en hausse à 8 Mt (*F.O.Licht du 30 mai 2017*).

## Russie

Selon le Ministère de l'agriculture, au 3 juin, les surfaces ensemencées en betteraves sont en hausse à 1,19 Mha, soit 11,42 % de plus qu'en 2015/16 à la même date l'an dernier (1,06 Mha). Les semis de betterave sont en voie d'achèvement, la superficie semée atteindrait 5,1 % de plus que les 1,13 Mha estimés par le ministère pour 2016/17, contre 1,18 Ma estimés par l'Association russe des producteurs de sucre (*F.O.Licht du 14 juin 2017*).

### Importations

Selon les statistiques douanières, la Russie a importé 5 500 t de sucre roux au cours des quatre premiers mois de l'année, contre aux 185 700 t l'an dernier à la même date.

### Exportations

La Russie a exporté 265 200 tonnes de sucre blanc au cours des huit premiers mois de la campagne 2016/17, avec pour principal exportateur la sucrerie Uspensky (62 200 tonnes), suivie de la sucrerie Elan-Gmina Kolonowskie (36 100 tonnes) et pour principales entreprises exportatrices Prodimex (73 %) et Sucden (15 %). (*F.O.Licht du 9 juin 2017*)

### Droit à l'importation:

En raison de la baisse des prix mondiaux, la Russie, le Kazakhstan et la Biélorussie ont augmenté la taxe douanière sur les importations de sucre brut, à 227 \$ en juin 2017, alors qu'il était resté inchangé à 140 \$ depuis août 2016 (*F.O.Licht du 9 juin 2017*).

## Ukraine

### Production 2016/17

Selon le Ministère de l'agriculture, la superficie ensemencée en betterave augmente de 7 % à 313 000 ha en 2017, contre 293 000 ha prévus précédemment, mais reste inférieure aux 330 000 / 350 000 ha estimés par que l'Association nationale des producteurs de sucre (*Ukrtsukor*). En 2016, la superficie s'élevait à 291 000 ha. Les exportations en hausse en 2016/17, ont favorisées l'expansion des zones cultivées et les in-

vestissements dans la reconstruction des sucreries et ont contribué à l'amélioration de la qualité du sucre (*F.O.Licht du 14 juin 2017*)

### Exportations

Selon l'Association nationale des producteurs de sucre (*Ukrtsukor*), l'Ukraine a exporté 48 400 tonnes de sucre en mai 2017, contre 72 400 tonnes en avril, et 5 700 tonnes en mai 2016. Les principales destinations sont le Togo (15 000 tonnes), la Turquie (8 800 tonnes) et la Gambie (8 000 tonnes).

Les exportations cumulées de sucre blanc depuis le début de la campagne 2016/17 s'élèvent à 732 000 tonnes, en forte hausse par rapport aux 46 000 tonnes exportées l'an dernier à la même date. L'Association a récemment réduit ses prévisions de production de sucre pour 2017/18 à environ 2,0 Mt, valeur blanc, contre 2,3 Mt - 2,5 Mt initialement prévues. Les conditions météorologiques défavorables, en avril et en mai, réduisent les rendements. (*F.O.Licht du 13 juin 2017*).

Selon l'association ukrainienne des producteurs de sucre (*Ukrtsukor*), les faibles coûts de production et une monnaie qui a perdu environ les deux tiers de sa valeur par rapport au dollar américain depuis 2014, rendent le sucre ukrainien très compétitif. L'Ukraine devrait exporter environ 700 000 tonnes de sucre en 2016/17, en hausse par rapport aux 442 700 tonnes exportées en 2015/16 et les exportations devraient avoisiner environ 800 000 tonnes en 2017/18. Avec, non seulement des destinations de proximité comme la Géorgie, mais également la Turquie, la Tunisie, l'Égypte, la Côte d'Ivoire, le Sri Lanka et le Myanmar. La présence de l'Ukraine ne fera que renforcer la concurrence avec l'UE, le Moyen-Orient et l'Afrique du Nord, étant maintenant dominés par les raffineries de transformation de sucre de canne. Les pays de l'Afrique de l'Ouest, comme la Côte d'Ivoire et le Cameroun, sont également des objectifs privilégiés pour les exportations, mais la concurrence pourrait également être vive, car l'Ukraine et l'UE visent tous deux ces marchés déficitaires où la demande pour le sucre augmente rapidement.

Dans le passé, la qualité supérieure du sucre de l'UE lui a permis d'accéder à des pays moins sensibles aux prix, mais qui avaient des exigences plus élevées en termes de qualité. Mais l'écart de qualité semble diminuer. Les sucreries ukrainiennes se sont améliorées et adaptées aux normes de qualité de l'UE. Pour cette campagne, un tiers du sucre produit en Ukraine sera conforme aux normes de l'UE et l'an prochain, la moitié de la production devrait les respecter.

Spot et terme à Londres et à New York  
 octobre 2006 à mai 2017 (en \$/t)

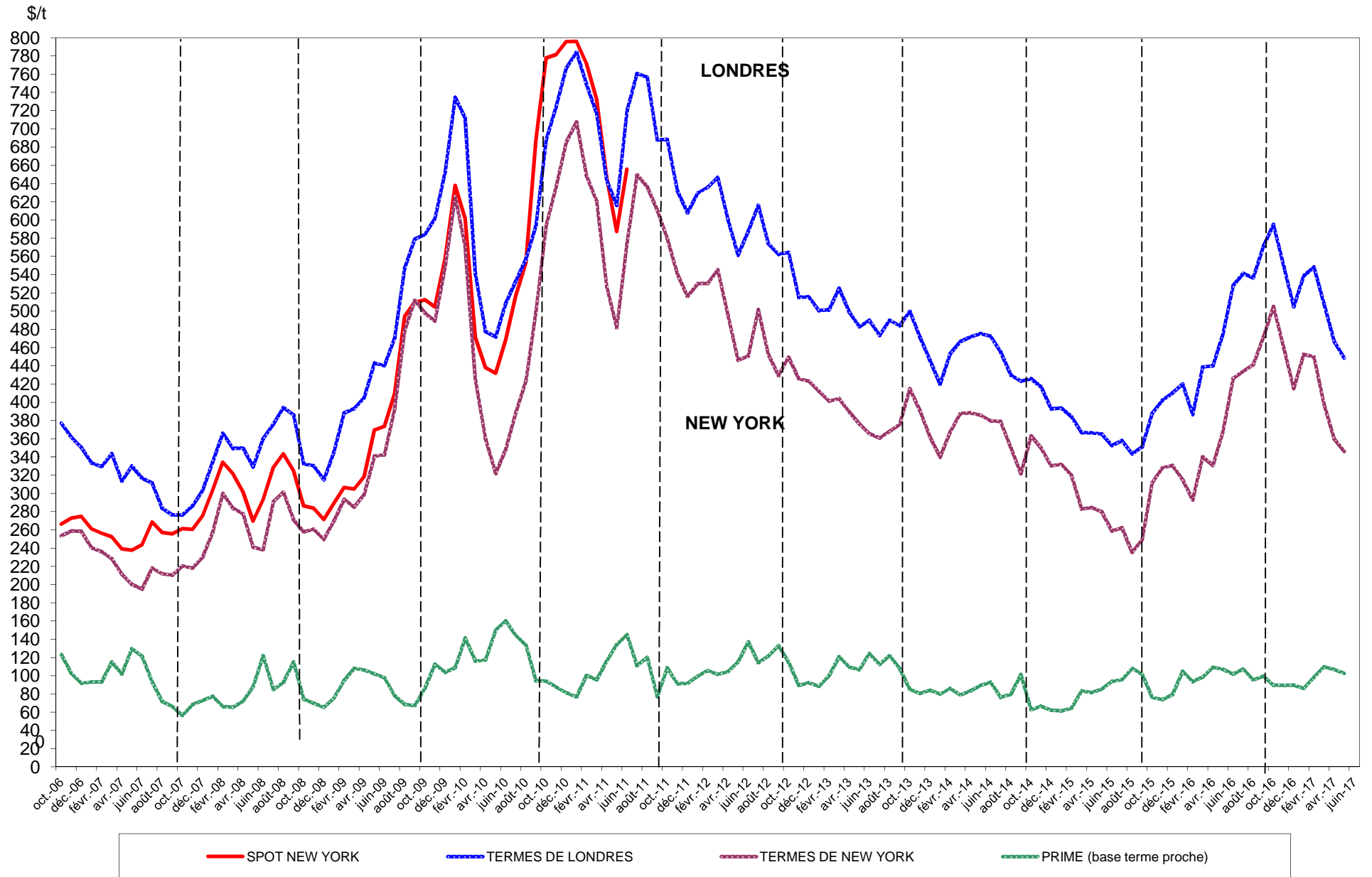

**Sucre Brut : New - York n° 11, en \$/tonne depuis le 01/05/2016**



**Sucre blanc : FOB N° 5 Londres en \$/tonne depuis le 01/05/2016**

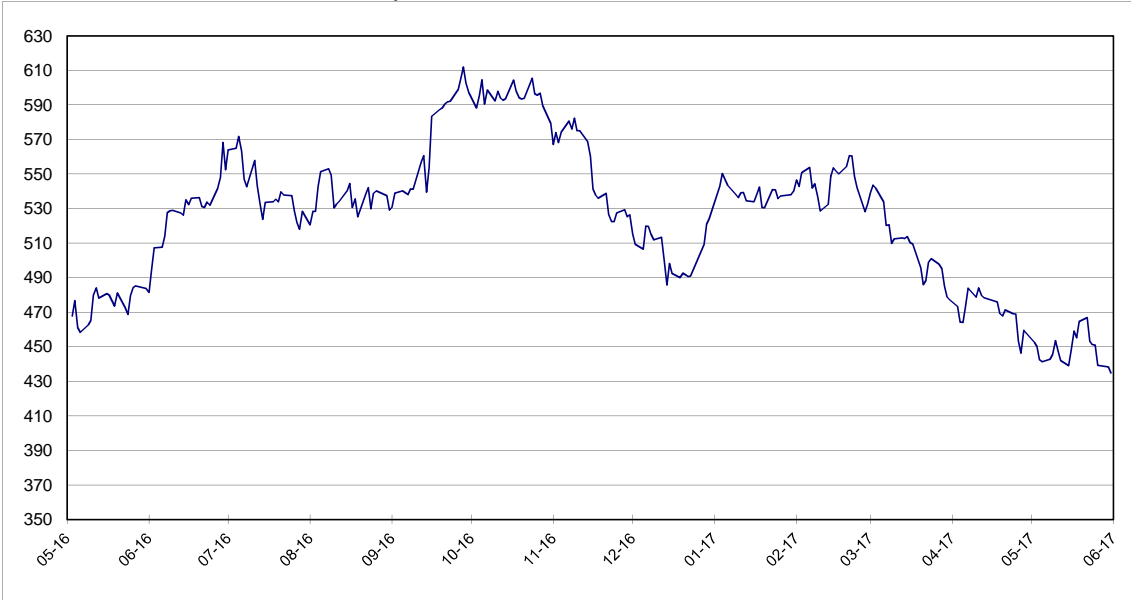

**Prime du blanc en \$/tonne depuis le 01/05/2016**

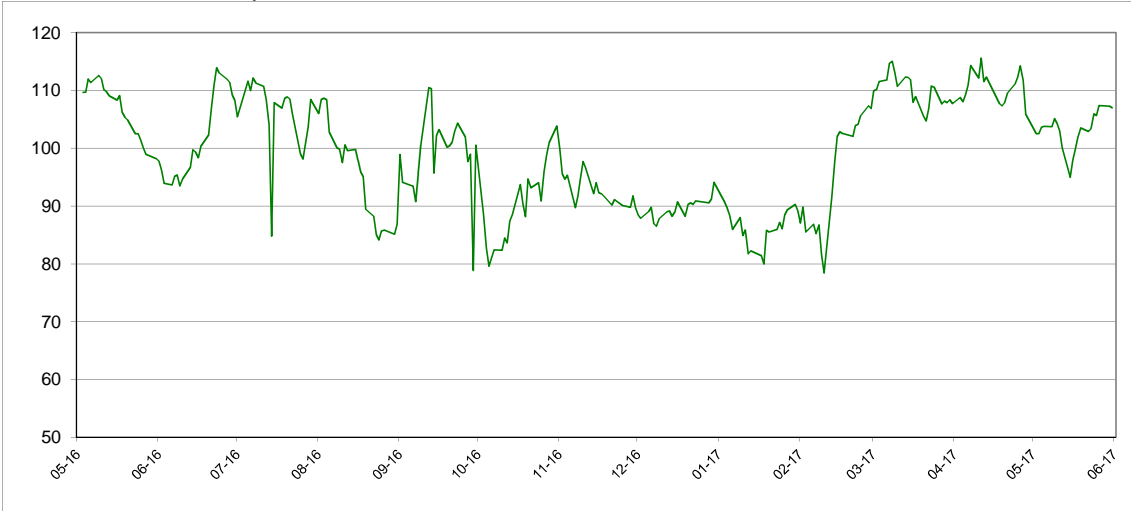

**Évolution des termes**  
**Moyennes mensuelles de Londres et New York**

		New York		Londres		1 € = .....\$
		en cts/lb	en €/t	en \$/t	en €/t	
Janvier	2014	15,42	249,78	419,78	308,43	1,3610
Février	"	16,66	268,83	453,26	331,85	1,3659
Mars	"	17,58	280,46	466,73	337,66	1,3823
Avril	"	17,58	280,96	470,36	340,93	1,3796
Mai	"	17,50	280,92	475,41	346,07	1,3738
Juin	"	17,22	279,30	472,63	347,72	1,3592
Juillet	"	17,18	279,81	455,39	336,35	1,3539
Août	"	15,89	263,02	429,92	322,86	1,3316
Septembre	"	14,60	249,68	423,32	328,12	1,2901
Octobre	"	16,48	286,63	425,87	336,08	1,2672
Novembre	"	15,88	280,69	416,89	334,26	1,2472
Décembre	"	14,99	268,14	392,84	318,59	1,2331
Janvier	2015	15,06	285,74	393,60	338,69	1,1621
Février	"	14,51	281,89	384,49	338,76	1,1350
Mars	"	12,84	261,21	366,60	338,26	1,0838
Avril	"	12,91	264,06	366,34	339,86	1,0779
Mai	"	12,70	251,11	365,48	327,71	1,1153
Juin	"	11,75	230,93	352,75	314,59	1,1213
Juillet	"	11,90	238,53	357,84	325,43	1,0996
Août	"	10,67	211,27	343,38	308,26	1,1139
Septembre	"	11,32	222,36	351,25	313,02	1,1221
Octobre	"	14,14	277,46	387,89	345,25	1,1235
Novembre	"	14,89	305,72	402,26	374,69	1,0736
Décembre	"	15,00	304,10	410,01	377,15	1,0877
Janvier	2016	14,29	290,18	420,01	386,77	1,0860
Février	"	13,29	264,31	386,72	348,72	1,1093
Mars	"	15,43	306,32	438,88	395,30	1,1100
Avril	"	15,00	291,60	439,95	388,01	1,1339
Mai	"	16,68	325,07	475,04	420,08	1,1311
Juin	"	19,34	379,71	528,27	470,55	1,1229
Juillet	"	19,69	392,25	541,42	489,14	1,1068
Août	"	20,01	393,55	536,53	478,54	1,1212
Septembre	"	21,40	420,69	571,34	509,58	1,1212
Octobre	"	22,92	458,20	594,99	539,67	1,1026
Novembre	"	20,87	426,39	549,58	509,41	1,0799
Décembre	"	18,83	393,75	504,88	478,88	1,0543
Janvier	2017	20,54	426,33	538,91	507,44	1,0614
Février	"	20,41	422,63	548,39	515,30	1,0643
Mars	"	18,06	372,79	508,08	475,71	1,0685
Avril	"	16,32	335,73	466,72	435,36	1,0723
Mai	"	15,69	313,17	448,53	405,89	1,1066

Évolution des cours mondiaux du sucre (1<sup>ers</sup> termes) et de l'euro  
en mai 2017

	New York Terme de mai		Londres Terme d'août		1 € = .....\$
	en cts/lb	en €/t	en \$/t	en €/t	
1 mai-17	16,18	326,35			
2 mai-17	15,88	320,74	452,60	414,66	1,0915
3 mai-17	15,77	318,40	450,20	412,31	1,0919
4 mai-17	15,37	310,10	442,50	404,96	1,0927
5 mai-17	15,31	307,93	441,30	402,61	1,0961
8 mai-17	15,38	309,99	442,80	404,83	1,0938
9 mai-17	15,44	312,63	445,50	409,17	1,0888
10 mai-17	15,84	320,73	453,50	416,51	
11 mai-17	15,63	317,29	447,60	412,15	1,0860
12 mai-17	15,51	314,39	442,00	406,40	1,0876
15 mai-17	15,61	313,65	439,10	400,20	1,0972
16 mai-17	15,88	316,56	448,00	405,10	1,1059
17 mai-17	16,30	323,24	459,20	413,06	1,1117
18 mai-17	16,03	317,54	455,30	409,11	1,1129
19 mai-17	16,38	323,03	464,60	415,60	1,1179
22 mai-17	16,51	323,74	466,90	415,28	1,1243
23 mai-17	15,87	311,96	453,30	404,19	1,1215
24 mai-17	15,67	308,64	451,40	403,29	1,1193
25 mai-17	15,66	307,86	450,90	402,09	1,1214
26 mai-17	15,05	296,35	439,20	392,28	1,1196
27 mai-17					
28 mai-17					
29 mai-17					1,1188
30 mai-17	15,02	296,37	438,40	392,37	1,1173
31 mai-17	14,87	292,15	434,80	387,49	1,1221
Moyenne	15,69	313,17	448,53	405,89	1,1066
Maximum	16,51	326,35	466,90	416,51	1,1243
Minimum	14,87	292,15	434,80	387,49	1,0860

**Marché à terme de New - York (sucre brut) :**  
**Nombres de lots (positions ouvertes) de janvier 2009 à juin 2017**

Milliers de lots

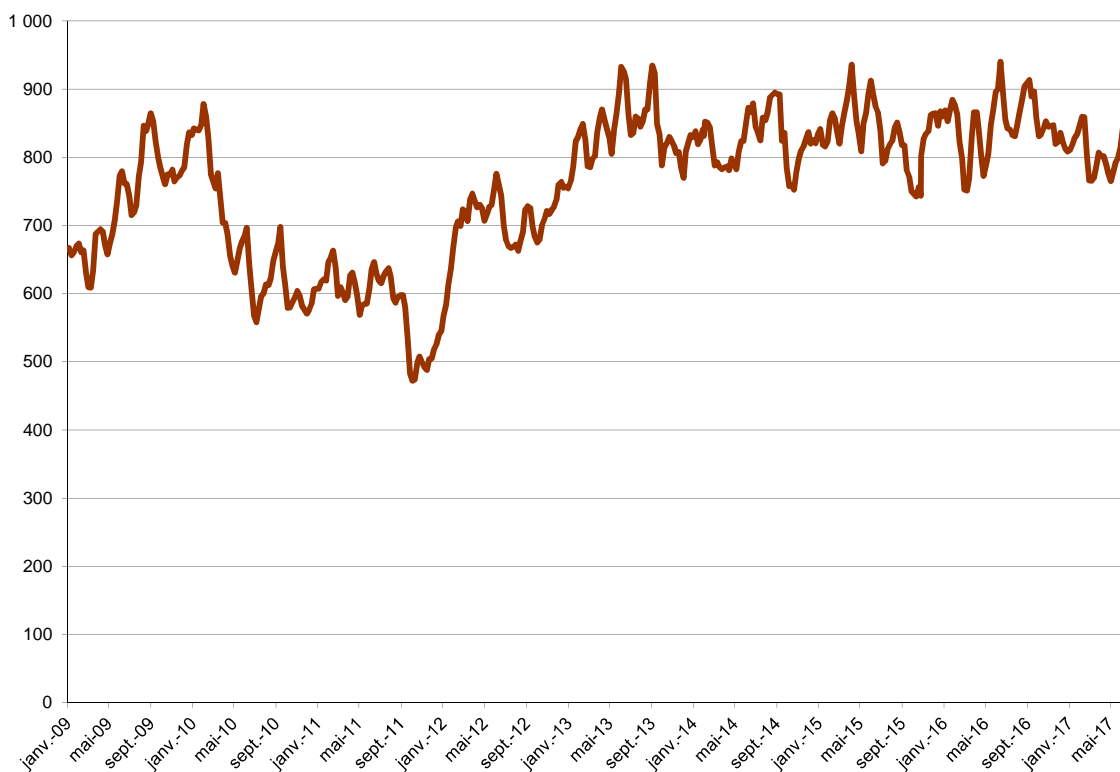

**Marché à terme de New - York (sucre brut) :**  
**Parts des opérateurs non commerciaux (positions nettes)**

Milliers de lots

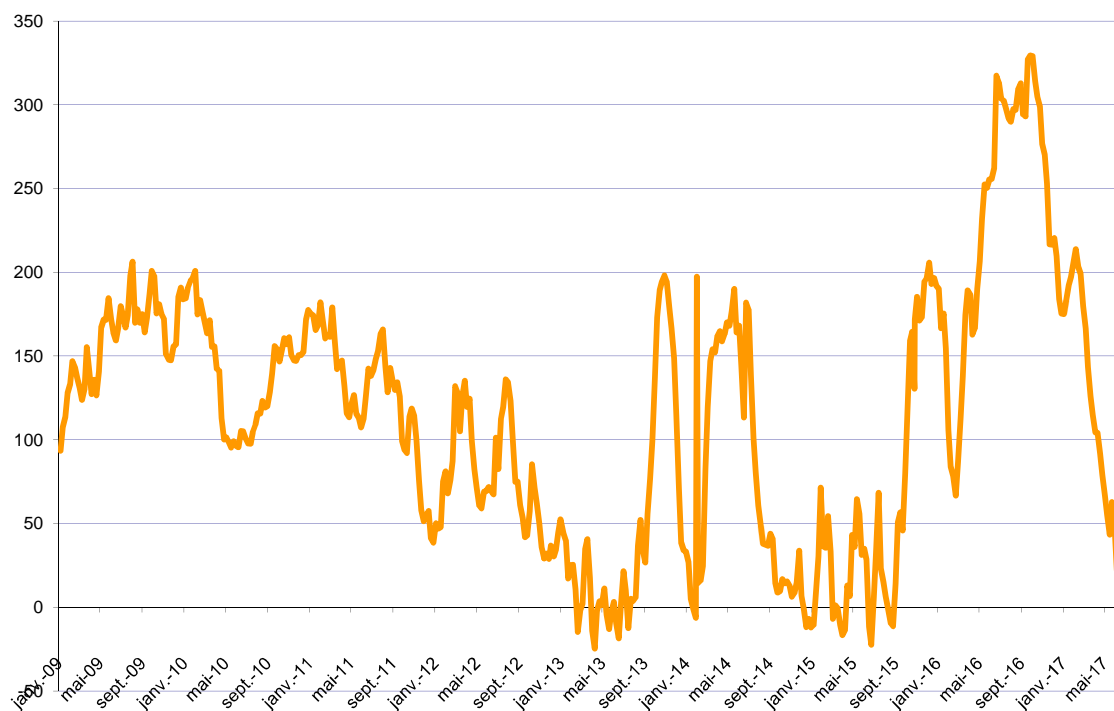

Source : CFTC.org



Évolution de l'excédent / déficit mondial (FO Licht) Estimation oct/sept 2016/17

en Mt, valeur brut

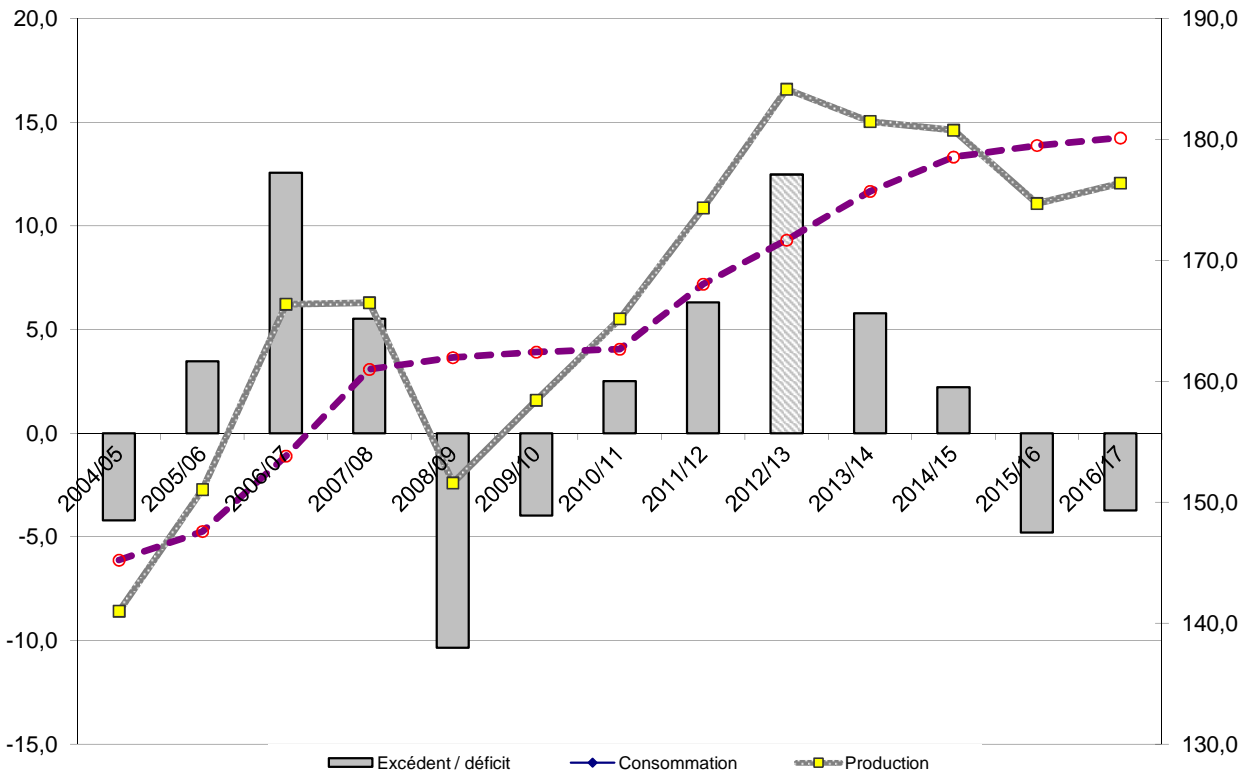

Évolution de l'excédent / déficit mondial (ISO) Estimation oct/sept 2016/17

en Mt, valeur brut

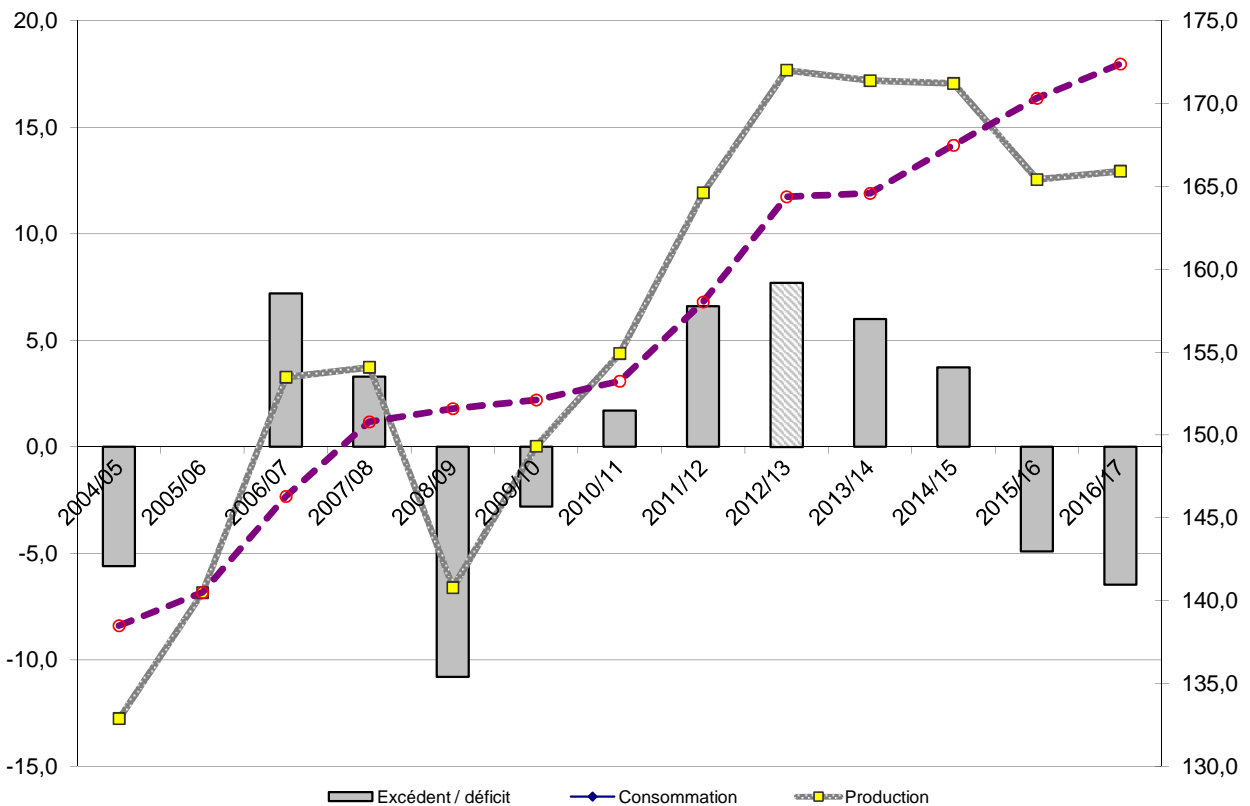

NB : L'ISO prend en compte, dans son estimation de la consommation, la différence entre les exportations et les importations mondiales. Cette estimation n'est donc pas tout à fait comparable avec celle de FO Licht. Ceci expliquant l'écart important entre les estimations de ces deux organismes.

## II – La situation communautaire

# Faits et chiffres

## Juin 2017

### Stocks de la campagne 2016/17 (publication CE)

Au cours du comité de gestion du 29 juin 2017, la Commission Européenne (CE) a présenté les stocks de sucre au 1er avril 2017:

- Le stock de sucre du quota est donné à **7,4 Mt**, en retrait de 10 % par rapport au 1er avril 2016 (8,2 Mt). L'écart entre les deux campagnes reste de même niveau qu'au 1er mars.
- Le stock hors quota est à **3,0 Mt** contre 2,8 Mt en 2016.

### Bilans UE-28 campagnes 2015/16 et 2016/17

La CE a également fourni une nouvelle version des bilans européens. Sur cette nouvelle base, les utilisations intérieures de sucre industriel ont une nouvelle répartition entre l'éthanol et l'industrie chimique, pour le bilan 2015/16 et, le poste de consommation de sucre du quota pour 2016/17 a été revu à la hausse. Par ailleurs, les bilans ont été actualisés avec le commerce extérieur du mois d'avril 2017. Ce sont là les principaux changements des deux bilans par rapport la dernière publication du bulletin de conjoncture du marché du sucre.

S'agissant du **bilan 2015/16**, les importations de sucre du quota, en provenance des pays tiers, ont été modifiées à **2,92 Mt** contre 2,89 Mt précédemment et les exportations vers les pays tiers sont passées à **0,09 Mt** contre 0,08 Mt. La consommation a donc été révisée à **15,81 Mt** contre 15,79 Mt dans la version précédente. Le stock du quota au 30 septembre 2016 (1 Mt) reste inchangé en raison de sa nature (poste déjà déclaré par les Etats Membres à la CE).

### Bilan 2016/17

#### Ressources

- La production sous quota reste à **12,6 Mt** ainsi que la production hors quota à **4,5 Mt**. Les importations de sucre du quota sont légèrement ajustées à 2,88 Mt (2,89 Mt). Le total des ressources, avec les importations de sucre en l'état et sous forme de produits transformés, sont ramenées à **17,96 Mt** contre 17,99 Mt, pour le sucre du quota.

#### Emplois

- Le total des emplois est maintenu à **17,4 Mt** pour le sucre du quota, le changement intervient dans les arrondis du poste de consommation qui passe de 15,87 Mt à 15,91 Mt. Pour le sucre hors quota, le total est également maintenu à **3,25 Mt**.

#### Stocks

- Le stock du quota prévisionnel, au 1er octobre 2017, est nouvellement estimé à **0,55 Mt** contre 0,61 Mt précédemment et le report reste à **1,0 Mt**.

### Prix moyens du sucre blanc communautaire

Lors de ce comité de gestion, la CE a également communiqué les prix moyens de vente du sucre pour le mois d'avril 2017:

- **495 €/t** pour le sucre du quota, de même niveau qu'au mois de mars et en retrait de 2 €/t par rapport à février 2017.
- **368 €/t** pour le sucre hors quota, en retrait de 3 €/t par rapport à mars 2017 (371 €/t).

Stocks de sucre du quota (hors Intervention) en Mt

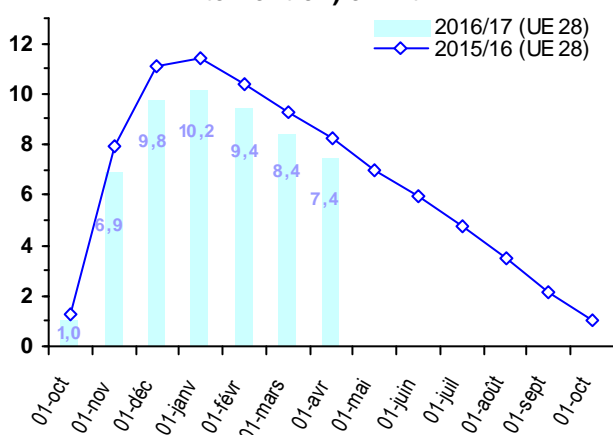

Stocks de sucre hors-quota en Mt

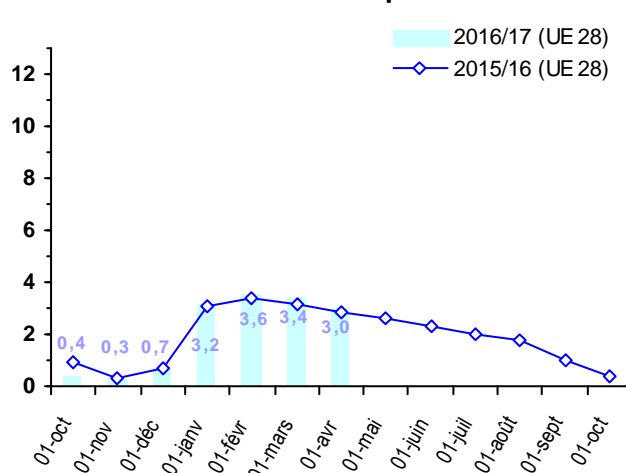

## Importations préférentielles de sucre 2016/17

<i>Tonnes de sucre blanc</i>	<b>Certificats délivrés au 16/06/2017</b>	<i>Certificats délivrés au 17/06/2016</i>
<b>PMA non ACP</b>	<b>82 326,0</b>	<b>33 606,0</b>
<b>ACP – PMA</b>	<b>126 626,0</b>	<b>324 262,0</b>
<b>ACP – non PMA</b>	<b>762 340,0</b>	<b>833 675,0</b>
<i>Afrique centrale</i>	-	-
<i>Afrique Occidentale</i>	-	-
<i>SADC</i>	205 730,0	99 626,0
<i>EAC</i>	-	-
<i>ESA</i>	308 614,0	368 310,0
<i>Pacifique</i>	64 500,0	126 000,0
<i>Cariforum</i>	183 496,0	239 739,0
<b>Total ACP</b>	<b>888 966,0</b>	<b>1 157 937,0</b>
<b>Total ACP+ PMA non ACP</b>	<b>971 292,0</b>	<b>1 191 543,0</b>

Le total des certificats d'importations délivrés pour les contingents **ACP ou PMA** est à **0,97 Mt** à la date du 16 juin 2017, en retrait de 18 % par rapport à 2015/16 (1,19 Mt). Les certificats délivrés pour le mois de mai 2017 ont atteint **114 000 t**, en baisse de 17 % par rapport aux 137 000 t de mai 2016. L'écart entre les deux campagnes s'est aggravé de plus de 2 points par rapport au mois précédent (15,5 % en mai).

Quant aux certificats délivrés pour les **contingents CXL**, ils sont à **407 423 tonnes** en juin 2017 (équivalent sucre blanc), en progression de 9 % par rapport au mois de mai (372 762 t). Cette augmentation est attribuée au contingent du Brésil qui progresse de 35 000 t à **82 924 t** (utilisation de 25 % du contingent total de 334 054 t).

Pour rappel, il n'y a encore aucune demande pour le contingent 'Australie' (9 925 t). Les contingents 'Cuba', 'Erga Omnes' et 'Inde' ont été utilisés en totalité pour

respectivement 67 245 t, 247 628 t et 9 627 t (valeur blanc).

Pour les certificats des **Balkans**, ils sont à **171 134 tonnes** attribuées au mois de juin, contre 148 276 t en mai 2017. La progression concerne le contingent de la Serbie ou le Kosovo qui passe à 161 590 t contre 139 132 t précédemment. L'Albanie et le contingent FYROM (Macédoine) continuent toujours sans aucune demande.

Le contingent du sucre industriel passe à 6 863 t (+ 4 %), contre 4 768 t le mois précédent, sur le contingent total de 400 000 t.

<b>(2017)</b>	<b>Contingents annuels</b>	<b>Certificats délivrés au 16/06/2017</b>
<b>UKRAINE (sucre + isoglucose)</b>	<b>20 070,0</b>	<b>20 070,0</b>
<b>UKRAINE (glucose)</b>	<b>12 000,0</b>	<b>3 547,1</b>
<b>TOTAL</b>		<b>153 344,0</b>
<i>PANAMA</i>	<i>13 440,0</i>	<i>0,2</i>
<i>COLOMBIE</i>	<i>69 440,0</i>	<i>26 907,5</i>
<i>PEROU</i>	<i>24 640,0</i>	<i>24 640,0</i>
<i>AMERIQUE CENTRALE</i>	<i>168 000,0</i>	<i>101 796,3</i>

## Actualité réglementaire

**Jun 2017**

### Comité de gestion du 29 juin

Règlement voté

Modification du règlement 75/2013 (droits additionnels à l'importation).

# Bilan communautaire de sucre dans l'UE

## Note méthodologique

Le bilan communautaire du sucre est un **bilan d'approvisionnement ou bilan de consommation**, conformément à l'article 22 du règlement 952/06. Cela signifie plus précisément qu'il recense sur une période donnée (campagne de 12 mois), l'ensemble des emplois d'un produit donné (en l'occurrence le sucre) et les ressources mobilisées pour équilibrer ces emplois.

Il répartit le sucre par campagne de consommation ou d'utilisation et non par campagne de production (notamment du fait de la présence de sucre produit lors de la campagne précédente dans les stocks initiaux).

La plupart des postes du bilan communautaire du sucre du quota comme du sucre hors-quota sont connus sur la base des déclarations des opérateurs (fabricants, utilisateurs de sucre, exportateurs et importateurs), à l'exception notable du poste 'Consommation intérieure' qui est estimé par différence avec les autres postes du bilan. Les données individuelles des opérateurs sont agrégées et communiquées par la Commission ou disponibles via la base communautaire du commerce extérieur (COMEXT).

En toute rigueur ce que l'on appelle consommation de sucre lors d'une campagne ne correspond pas à l'utilisation finale de ce sucre pour au moins deux raisons :

les emplois de sucre décrivent les volumes de sucre **achetés** sur le marché intérieur par les industries utilisatrices ou bien exportés sur le reste de l'UE et les pays-tiers. Or il peut y avoir un décalage de plusieurs mois entre l'achat et/ou la livraison de sucre et son utilisation finale, par exemple pour le sucre industriel ; les quantités de sucre vendues et livrées ne correspondent donc pas obligatoirement aux quantités de sucre utilisées ou incorporées lors d'une campagne.

le sucre alimentaire livré sur le marché intérieur n'est pas totalement consommé, au sens alimentaire du terme. Comme tout produit alimentaire, une partie de ce sucre fait l'objet de pertes ou de non consommation.

### I. Ressources

L'ensemble des **ressources** regroupe les stocks initiaux en début de campagne, la production fraîche de sucre de la campagne, les importations de sucre en l'état et dans les produits transformés :

**1. Stock initial** : par définition il est nul pour le sucre hors-quota ; pour le sucre du quota il s'agit du

sucre de la campagne précédente non vendu au 30 septembre, propriété des fabricants, des raffineurs ou de la communauté (intervention publique). Le stock initial en début de campagne est égal au stock à la fin de la campagne précédente.

**2. Report de sucre** : ressource du bilan du sucre du quota, il correspond au sucre hors quota de la campagne précédente non vendu et qui devient le premier sucre du quota de la campagne en cours. Ce poste peut inclure le cas échéant les quantités de sucre du quota ayant fait l'objet d'une décision de **retrait** lors de la campagne précédente.

**3.1 Production fraîche** : il s'agit de la production fraîche, qui diffère de la production réglementaire. Cette dernière s'obtient en ajoutant à la production fraîche le report de sucre hors quota de la campagne précédente et en déduisant la quantité de sucre hors quota qui sera reportée sur la campagne suivante. Elle comprend en outre les sirops de sucre destinés à la production d'éthanol (calculé en équivalent sucre). La production fraîche est répartie entre quota et hors quota. La production disponible sous quota correspond au total de la production fraîche sous quota (c'est-à-dire le quota quand celui-ci est intégralement produit moins le report). La production hors quota s'obtient ensuite par différence entre la production fraîche de la campagne et la production fraîche sous quota. La production fraîche de sucre fait l'objet d'estimations jusqu'en décembre à partir des surfaces betteravières et d'une estimation des rendements moyens. En mars de l'année suivante, une fois la campagne de production achevée, les estimations de production sont remplacées par le chiffre issu de la déclaration provisoire des fabricants. Enfin en décembre est disponible le chiffre définitif de production, toujours sur la base des déclarations obligatoires des fabricants.

**3.2 Travail à façon** : quantité de sucre produite par des transformateurs (fabricants de sucre), dans le cadre de contrats de travail à façon, pour le compte d'un commettant (un autre fabricant de sucre) pouvant se situer dans les DOM ou un autre Etat Membre. Généralement, le commettant contracte des betteraves hors quota pour réaliser son quota de sucre.

**4. Importations de sucre en l'état** : estimées en cours de campagne à la fois sur la base des contingents préférentiels, des certificats demandés et sur la base des statistiques douanières mensuelles.

**5. Importations de sucre dans les produits transformés** : estimées en cours de campagne sur la base des quantités importées lors la campagne précédente. Elles regroupent en leur affectant un coefficient de teneur en sucre (fixé par la Commission) les importations de produits contenant du sucre. Elles sont ensuite définitivement fixées sur la base des données enregistrées par les services douaniers des différent Etats membres.

## **II. Emplois :**

Les ressources précédentes permettent d'équilibrer les emplois (consommation) suivants : les exportations vers les pays tiers (sucre en l'état et dans les produits transformés), les stocks de fin de campagne, le report de sucre hors quota, et les livraisons sur le marché intérieur

**1. Livraisons sur le marché intérieur :** elles comprennent le sucre destiné à la consommation humaine, le sucre hors quota destiné aux utilisations non alimentaires et à la production d'alcool

**1.1 Sucre alimentaire :** désigne le sucre du quota livré comme sucre alimentaire. En toute rigueur, il correspond aux ventes de sucre destiné à la consommation alimentaire et diffère de celle-ci par le fait qu'une partie du sucre alimentaire vendu n'est pas consommé (pertes). C'est le seul poste qui ne fait l'objet d'aucune déclaration. Estimé en cours de campagne, en général sur la base de la précédente campagne, il est ensuite obtenu par différence entre l'ensemble des ressources de sucre du quota et les utilisations connues de sucre du quota (les exportations et le stock final). Il prend en compte le sucre de bouche et le sucre incorporé dans les produits transformés, les ventes aux ménages et aux collectivités.

**1.2 Industries chimiques et pharmaceutiques :** volumes de sucre hors-quota livré comme sucre industriel aux industries chimiques, pharmaceutiques et de la levure. Il s'agit bien des quantités de sucre livrées et non des quantités de sucre utilisées par ces industries. Ce poste est estimé en cours de campagne sur la base de la campagne précédente, et ajusté ensuite sur les bilans provisoires puis définitifs fournis par la Commission. La période de référence est une campagne de 14 mois, du 1<sup>er</sup> Octobre de l'année n au 30 novembre de l'année n+1.

**1.3 Producteurs d'alcool :** volumes de sucre (sirops) livrés en distilleries pour la production d'alcool (dont alcool carburant).

**2. Exportations de sucre en l'état :** estimées en cours de campagne sur la base des certificats demandés (quota et hors quota), voire du niveau des exportations de la campagne précédente, elles sont ensuite définitivement fixées sur la base des données enregistrées par les services douaniers des différents Etats membres.

**3. Exportations de sucre dans les produits transformés :** estimées en cours de campagne sur la base des quantités exportées lors la campagne précédente. Elles regroupent en leur affectant un coefficient de teneur en sucre les exportations de produits contenant du sucre. Elles sont ensuite définitivement fixées sur la base des données enregistrées par les services douaniers des différents Etats membres.

## **III. Stocks fin de campagne :**

. Stock de fin de campagne : défini pour le sucre du quota, il est estimé en cours de campagne, et définitivement fixé lors de la campagne suivante sur la base des déclarations des fabricants

. Report : estimé en cours de campagne, il fait l'objet d'une déclaration de la part des fabricants au plus tard le 15 avril de la campagne. Le report communautaire peut donc être connu dans les mois suivants.

**Bilans communautaires de sucre UE-28 de 2013/14 à 2016/17**  
**(Commission Européenne / FranceAgriMer)**

(en 1 000 tonnes, valeur blanc)

	2013/14 (1)		2014/15		2015/16 (provisoire)		2016/17 (prévisionnel)	
	Quota	Hors Quota	Quota	Hors Quota	Quota	Hors Quota	Quota	Hors Quota
<b>I - Ressources</b>								
1 - Stocks au 1er octobre	2 557	0	2 013	0	1 331	0	1 000	0
- libres	2 557	0	2 013	0	1 331	0	1 000	0
- intervention	0	0	0	0	0	0	0	0
2 - Report / Retrait	674		560		2 662		927	
3.1 - Production "fraîche"	12 367	4 360	12 673	6 840	10 733	4 203	12 303	4 538
3.2 - Travail à façon	458	-458	287	-287	130	-130	300	-300
4 - Importations des pays tiers de sucre en l'état	3 170	4	2 841	4	2 918	34	2 877	5
5 - Importations des pays tiers de sucre sous forme de produits transformés	580		551		553		553	
6 - Revente de sucre hors quota								
<b>Total des ressources</b>	<b>19 806</b>	<b>3 906</b>	<b>18 925</b>	<b>6 557</b>	<b>18 327</b>	<b>4 107</b>	<b>17 959</b>	<b>4 243</b>
<b>II - Emplois</b>								
1 - Livraisons marché intérieur	16 453	1 996	16 064	2 545	15 809	1 830	15 913	1 900
1.1 Sucre alimentaire	16 453		16 064		15 809		15 913	
1.2 Sucre pour industrie chimique		774		800		850		800
1.3 Sucre pour éthanol		1 222		1 745		980		1 100
2 - Exportations sur pays tiers de sucre en l'état	75	1 350	129	1 350	94	1 350	78	1 350
3 - Exportations de sucre sous forme de produits transformés	1 265		1 401		1 424		1 424	
4 - Revente de sucre hors quota								
<b>Total des emplois</b>	<b>17 793</b>	<b>3 346</b>	<b>17 594</b>	<b>3 895</b>	<b>17 327</b>	<b>3 180</b>	<b>17 415</b>	<b>3 250</b>
<b>III - Stocks au 30 septembre</b>								
- libres	2 013		1 331		1 000		545	
- intervention	0		0		0		0	
- retrait								
- report	0	560	0	2 662	0	927	0	993
<b>Total stocks au 30 septembre</b>	<b>2 013</b>	<b>560</b>	<b>1 331</b>	<b>2 662</b>	<b>1 000</b>	<b>927</b>	<b>545</b>	<b>993</b>

Sources : Commission Européenne - FranceAgriMer

(1) - les stocks au 1er octobre 2013 intègrent une estimation pour la Croatie

Évolution des surfaces betteravières dans l'UE de 1996/97 à 2016/17 (2)

(1 000 ha)

	ALL	AUT	DK	ESP (1)	FIN	FRA	GR	ITA	PB	POR	RU	SUE	UEBL	HON	LET	LIT	POL	R. TCH	SLQ	SLN	BG	RO	CRO	TOTAL
1996/97	514	52	68	159	34	422	40	234	116	1	173	59	103	-	-	-	-	-	-	-	-	-	-	2 009
1997/98	504	51	67	155	34	421	53	284	114	3	170	59	102	-	-	-	-	-	-	-	-	-	-	2 050
1998/99	501	49	66	153	34	412	39	275	112	3	164	59	98	-	-	-	-	-	-	-	-	-	-	1 998
1999/00	489	47	64	135	34	393	40	274	120	8	160	59	104	-	-	-	-	-	-	-	-	-	-	1 960
2000/01	451	43	59	130	32	361	50	249	112	8	146	55	95	-	-	-	-	-	-	-	-	-	-	1 823
2001/02	448	45	56	114	31	386	43	222	109	5	151	54	96	-	-	-	-	-	-	-	-	-	-	1 791
2002/03	459	44	55	114	32	409	42	246	109	9	148	54	98	-	-	-	-	-	-	-	-	-	-	1 850
2003/04	445	43	50	100	29	361	41	215	106	7	136	50	92	48	14	26	286	76	32	5	-	-	-	2 193
2004/05	441	45	48	107	30	348	33	186	99	8	133	47	90	67	14	25	298	70	35	6	-	-	-	2 161
2005/06	428	44	47	104	31	343	42	249	99	8	126	49	87	61	14	22	278	69	33	8	-	-	-	2 173
2006/07	353	40	41	101	25	366	26	94	84	4	106	45	80	48	11	18	241	56	28	7	-	-	-	1 774
2007/08	391	42	39	60	16	353	14	86	82	1	106	41	85	38	-	17	228	54	19	-	2	23	-	1 698
2008/09	390	43	36	51	14	316	14	61	71	-	101	37	64	17	-	9	177	50	11	-	64	20	-	1 482
2009/10	364	44	38	47	15	336	23	62	72	-	103	40	63	14	-	15	192	54	16	-	-	20	-	1 518
2010/11	362	45	39	47	15	342	14	63	71	-	104	39	59	14	-	15	197	54	18	-	-	23	-	1 521
2011/12	398	47	40	45	14	362	6	46	73	-	99	40	64	13	-	18	197	59	18	-	-	19	-	1 558
2012/13	350	49	41	36	12	341	9	53	73	-	104	38	63	18	-	19	192	52	19	-	-	28	-	1 532
2013/14	335	51	38	35	12	361	6	41	73	-	106	35	62	16	-	18	185	65	20	-	-	29	26	1 512
2014/15	348	51	36	39	14	371	8	52	76	-	103	34	60	11	-	16	198	66	22	-	-	29	27	1 559
2015/16*	283	45	25	37	13	350	5	38	57	-	74	19	54	15	-	12	172	54	22	-	-	24	16	1 313
2016/17*	299	44	33	37	11	367	5	33	70	-	71	30	56	14	-	15	203	61	22	-	-	24	19	1 413
2016-17 / 2015-16	+ 5,9 %	- 4,0 %	+ 31,9 %	- 1,1 %	- 12,0 %	+ 4,9 %	+ 4,1 %	- 13,1 %	+ 23,2 %	-	- 4,6 %	+ 57,9 %	+ 4,8 %	- 8,7 %	-	+ 19,5 %	+ 18,3 %	+ 13,8 %	+ 1,8 %	-	-	+ 1,7 %	+ 16,0 %	+ 7,6 %

(1) Y compris les surfaces de betteraves destinées au Portugal (7 000 ha en 1997/98 ; 5 000 ha en 1998/99 ; 2 000 ha en 1999/00)

(2) Hors betteraves jus vert.

Évolution des rendements en sucre de betteraves dans l'UE de 1996/97 à 2016/17

(en t/ha)

	ALL	AUT	DK	ESP	FIN	FRA	GR	ITA	PB	POR	RU	SUE	UEBL	HON	LET	LIT	POL	R. TCH	SLQ	SLN	BG	RO	CRO	TOTAL	
1996/97	8,14	9,04	7,41	7,52	3,85	9,90	6,63	6,14	8,92	-	8,50	6,75	9,25	-	-	-	-	-	-	-	-	-	-	-	8,19
1997/98	7,98	9,02	8,03	7,32	5,24	11,22	6,87	6,12	8,95	6,33	9,34	6,71	9,98	-	-	-	-	-	-	-	-	-	-	-	8,52
1998/99	8,02	9,51	8,05	7,51	3,53	10,35	5,40	5,80	7,37	8,67	8,79	6,76	8,10	-	-	-	-	-	-	-	-	-	-	-	8,06
1999/00	8,96	10,15	8,64	8,13	4,88	11,51	5,80	6,22	9,31	7,50	9,66	7,29	10,49	-	-	-	-	-	-	-	-	-	-	-	8,98
2000/01	9,67	9,00	9,03	8,45	4,81	11,73	7,36	6,23	9,49	7,13	9,08	7,49	9,92	-	-	-	-	-	-	-	-	-	-	-	9,16
2001/02	8,31	8,87	8,55	8,25	4,71	9,43	7,30	5,78	8,74	6,40	8,10	7,44	8,75	-	-	-	-	-	-	-	-	-	-	-	8,15
2002/03	8,77	9,84	9,38	10,51	5,09	11,48	7,05	5,73	9,39	8,67	9,62	8,00	10,40	-	-	-	-	-	-	-	-	-	-	-	9,14
2003/04	8,49	8,98	9,84	9,14	4,69	10,89	5,00	4,19	10,15	8,57	10,06	8,32	11,18	10,40	4,79	5,12	7,00	7,36	7,28	7,60	-	-	-	-	6,79
2004/05	9,83	10,18	9,83	9,87	4,97	11,91	7,88	6,23	10,47	9,30	10,45	7,91	11,01	7,45	4,79	5,32	6,71	7,99	6,66	6,33	-	-	-	-	9,26
2005/06	9,43	10,59	10,11	10,39	5,77	12,10	7,38	7,16	9,86	9,63	10,64	8,29	10,63	8,08	5,07	5,68	7,36	8,10	7,97	7,50	-	-	-	-	9,21
2006/07	9,22	9,60	9,15	10,63	5,18	11,80	6,52	6,99	10,77	10,20	10,92	6,93	10,69	7,36	3,95	5,37	7,08	8,35	7,33	6,21	-	-	-	-	9,24
2007/08	10,00	8,60	9,70	11,80	6,30	12,60	5,60	9,00	10,80	10,10	9,90	8,70	10,30	6,90	-	7,40	8,40	6,60	7,10	-	2,10	4,10	-	-	9,90
2008/09	9,85	9,50	11,03	11,80	5,10	12,97	5,60	8,10	12,10	-	11,80	8,90	11,28	6,40	-	7,61	7,26	8,30	10,50	-	-	5,65	-	-	10,30
2009/10	11,60	8,70	11,70	11,70	5,90	13,30	4,40	8,20	13,70	-	12,60	10,10	13,30	9,20	-	7,50	8,60	8,90	10,20	-	-	7,30	-	-	11,36
2010/11	9,60	9,90	11,60	11,30	5,60	12,40	7,40	8,80	12,30	-	9,60	8,10	11,70	8,80	-	6,20	7,40	8,50	8,00	-	-	5,30	-	-	9,98
2011/12	10,70	11,70	13,00	11,80	8,50	13,19	6,60	11,10	13,60	-	13,30	10,50	13,60	9,10	-	7,70	9,70	10,40	9,90	-	-	7,80	-	-	11,73
2012/13	11,50	9,50	11,80	11,80	6,20	12,40	5,90	10,40	13,20	-	11,00	9,60	12,10	6,40	-	7,60	9,40	10,90	11,80	-	-	9,30	-	-	11,33
2013/14	11,10	10,20	12,20	12,80	6,10	11,50	6,90	7,00	12,90	-	11,60	10,70	12,70	7,40	-	8,60	9,60	8,30	8,60	-	-	5,80	6,80	-	11,10
2014/15	13,40	10,20	13,40	15,10	6,70	13,70	7,20	8,90	14,50	-	14,00	11,20	13,60	9,80	-	6,80	10,30	8,90	9,30	-	-	7,10	8,60	-	12,10
2015/16*	11,80	9,40	12,50	15,20	4,80	12,90	5,10	7,30	13,40	-	13,20	10,30	13,60	7,50	-	8,10	8,50	9,30	7,70	-	-	6,00	6,70	-	11,70
2016/17*	12,70	12,10	12,20	13,50	6,50	12,50	6,30	7,70	12,40	-	12,70	10,80	11,50	9,40	-	9,70	10,30	10,20	9,30	-	-	5,70	11,00	-	11,80
Moy. 07/08 à 11/12	10,35	9,68	11,41	11,68	6,28	12,89	5,92	9,04	12,50	-	11,44	9,26	12,04	8,08	-	7,28	8,27	8,54	9,14	-	-	6,03	-	-	10,65
Moy. 12/13 à 16/17	12,10	10,28	12,42	13,68	6,06	12,60	6,28	8,26	13,28	-	12,50	10,52	12,70	8,10	-	8,16	9,62	9,52	9,34	-	-	6,78	-	-	11,61

\* Données provisoires - hors travail à façon

Sources : CE, F.O. Licht et FranceAgriMer - Mars 2017



## Quotas sucre de 2007/08 à 2016/17

(en 1 000 tonnes, valeur blanc)

	ALL	AUT	DK	ESP	FIN	FRA	GRE	ITA	PB	POR	RU	SUE	UEBL	HON	LET	LIT	POL	R. TCH	SLQ	SLN	BG	RO	CRO	UE 27 /28	
(>2013/14)																									
<b>2007/08</b>																									
Quotas de base	3 655,5	405,8	420,7	903,8	146,1	4 120,7	317,5	778,7	876,6	44,5	1 221,5	325,7	862,1	406,7	66,5	103,0	1 771,4	469,3	210,2	53,0	4,8	109,2	-	17 273,0	
Quotas additionnels / transitoires	-	-	31,7	-	-	-	-	110,2	54,9	-	-	17,7	20,2	-	-	8,0	1,1	5,6	5,9	-	-	-	-	-	255,3
Abandons de quotas	-	-	-	16,7	56,1	-	158,8	24,9	-	19,5	-	-	-	108,1	66,5	-	-	102,5	70,1	53,0	-	-	-	-	676,1
<b>Total</b>	3 655,5	405,8	452,5	887,2	90,0	4 120,7	158,7	864,1	931,4	25,0	1 221,5	343,4	882,3	298,6	0,0	111,0	1 772,5	372,5	145,9	0,0	4,8	109,2	-	16 852,3	
Total 2007/08 / Total 2006/07	0%	0%	8%	-2%	-38%	0%	-50%	11%	6%	-44%	0%	5%	2%	-27%	-100%	8%	0%	-21%	-31%	-100%	-	-	-	-	-2%
<b>2008/09</b>																									
Quotas de base	3 655,5	405,8	452,5	887,2	90,0	4 120,7	158,7	753,8	931,4	25,0	1 221,5	343,4	882,3	298,6	-	111,0	1 772,5	372,5	145,9	0,0	4,8	109,2	-	16 742,1	
Abandons de quotas	757,2	54,8	80,1	256,6	9,0	683,7	-	245,5	126,5	15,0	165,0	50,2	206,1	193,2	-	20,8	366,9	-	33,6	-	4,8	4,5	-	-	3 273,2
<b>Total</b>	2 898,3	351,0	372,4	630,6	81,0	3 437,0	158,7	508,4	804,9	10,0	1 056,5	293,2	676,2	105,4	-	90,3	1 405,6	372,5	112,3	0,0	0,0	104,7	-	13 468,8	
Total 2008/09 / Total 2007/08	-21%	-14%	-18%	-29%	-10%	-17%	0%	-41%	-14%	-60%	-14%	-15%	-23%	-65%	-	-19%	-21%	0%	-23%	-	-100%	-4%	-	-	-20%
<b>2009/10</b>																									
Quotas de base	2 898,3	351,0	372,4	630,6	81,0	3 437,0	158,7	508,4	804,9	10,0	1 056,5	293,2	676,2	105,4	-	90,3	1 405,6	372,5	112,3	0,0	0,0	104,7	-	13 468,8	
Abandons de quotas	-	-	-	132,1	-	-	-	-	-	-	-	-	-	-	-	-	-	-	-	-	-	-	-	-	132,1
<b>Total</b>	2 898,3	351,0	372,4	498,5	81,0	3 437,0	158,7	508,4	804,9	10,0	1 056,5	293,2	676,2	105,4	-	90,3	1 405,6	372,5	112,3	0,0	0,0	104,7	-	13 336,7	
Total 2009/10 / Total 2008/09	0%	0%	0%	-21%	0%	0%	0%	0%	0%	0%	0%	0%	0%	0%	-	0%	0%	0%	0%	-	0%	0%	-	-	-1%
<b>de 2010/11 à 2016/17*</b>																									
Quotas de base	2 898,3	351,0	372,4	498,5	81,0	3 437,0	158,7	508,4	804,9	10,0	1 056,5	293,2	676,2	105,4	-	90,3	1 405,6	372,5	112,3	0,0	0,0	104,7	192,9	13 336,7	
																									13 529,6
																									(>2013/14)

\* Dont DOM (432 220 tonnes à partir de 2010/11, 480 244 tonnes avant 2010/11)

Source : CE et FranceAgriMer

**Production de sucre dans l'UE de 2014/15 à 2016/17**

(en 1 000 tonnes, valeur blanc)

	ALL	AUT	DK	ESP	FIN	FRA	GRE	ITA	PB	POR	RU	SUE	UEBL	HON	LET	LIT	POL	R. TCH	SLQ	SLN	BG	RO	CRO	UE 27/28
<b>2014/15</b>																								
1. Production "fraîche" (1 000 t de sucre blanc)																								
a) de betteraves	4 495	392	476	606	138	4 577	194	693	1 094	-	1 447	382	847	130	-	183	1 983	596	206	-	-	219	360	19 018
b) DOM (cannes)	-	-	-	-	-	495	-	-	-	0	-	-	-	-	-	-	-	-	-	-	-	-	-	495
c) de mélasses	-	-	-	-	-	-	-	-	-	-	-	-	-	-	-	-	-	-	-	-	-	-	-	-
TOTAL	4 495	392	476	606	138	5 072	194	693	1 094	0	1 447	382	847	130	-	183	1 983	596	206	-	-	219	360	19 514
(2014/15 / 2013/14)	31%	-19%	3%	35%	19%	11%	21%	36%	15%	-79%	17%	1%	8%	12%	-	6%	16%	11%	-6%	-	-	-16%	87%	17%
2. Reports de 2013/14	188	0	31	1	0	6	1	64	20	-	90	26	36	10	-	1	48	20	-	-	-	16	0	560
3. Production (1+ 2)	4 683	392	507	608	138	5 078	195	757	1 114	0	1 536	408	883	140	-	184	2 031	617	206	-	-	235	360	20 074
4. Répartition de la production (1 000 t)																								
a) Production sous Quota	2 898	351	372	498	81	3 437	159	508	805	0	1 056	293	676	105	-	90	1 406	372	112	0	0	105	193	13 520
b) Hors Quota	1 784	41	135	109	57	1 641	36	248	309	0	480	115	207	35	-	94	625	244	94	-	-	131	167	6 554
<b>2015/16</b>																								
1. Production "fraîche" (1 000 t de sucre blanc)																								
a) de betteraves	2 953	408	311	552	120	4 012	151	480	765	-	978	258	749	129	-	128	1 424	456	200	-	-	177	120	14 371
b) DOM (cannes)	-	-	-	-	-	555	-	-	-	10	-	-	-	-	-	-	-	-	-	-	-	-	-	565
c) de mélasses	-	-	-	-	-	-	-	-	-	-	-	-	-	-	-	-	-	-	-	-	-	-	-	-
TOTAL	2 953	408	311	552	120	4 566	151	480	765	10	978	258	749	129	-	128	1 424	456	200	-	-	177	120	14 935
(2015/16 / 2014/15)	-34%	4%	-35%	-9%	-13%	-10%	-22%	-31%	-30%	2557%	-32%	-33%	-11%	-1%	-	-30%	-28%	-24%	-3%	-	-	-19%	-67%	-23%
2. Reports de 2014/15	921	0	65	81	11	197	6	194	189	-	325	83	88	0	-	6	322	65	0	-	-	35	74	2 663
3. Production (1+ 2)	3 874	408	376	633	131	4 764	157	675	954	10	1 303	341	837	129	-	134	1 745	521	200	-	-	211	194	17 598
4. Répartition de la production (1 000 t)																								
a) Production sous Quota	2 898	351	372	498	81	3 437	157	508	805	10	1 056	293	676	105	-	90	1 406	372	112	-	-	105	190	13 525
b) Hors Quota	976	57	4	134	50	1 327	0	166	149	-	247	48	161	23	-	44	340	149	88	-	-	107	4	4 073
<b>2016/17</b>																								
1. Production "fraîche" (1 000 t de sucre blanc)																								
a) de betteraves	3 566	491	435	496	138	4 182	202	378	872	-	917	336	731	143	-	143	1 959	593	221	-	-	150	323	16 276
b) DOM (cannes)	-	-	-	-	-	555	-	-	-	10	-	-	-	-	-	-	-	-	-	-	-	-	-	565
c) de mélasses	-	-	-	-	-	-	-	-	-	-	-	-	-	-	-	-	-	-	-	-	-	-	-	-
TOTAL	3 566	491	435	496	138	4 737	202	378	872	10	917	336	731	143	-	143	1 959	593	221	-	-	150	323	16 841
(2016/17 / 2015/16)	21%	20%	40%	-10%	15%	4%	34%	-21%	14%	-1%	-6%	31%	-2%	11%	-	12%	38%	30%	10%	-	-	-15%	170%	13%
2. Reports de 2015/16	221	0	3	121	0	61	0	166	25	-	169	0	35	5	-	0	90	15	0	-	-	14	4	927
3. Production (1+ 2)	3 787	491	438	616	138	4 798	202	544	897	10	1 086	336	766	148	-	143	2 050	607	221	-	-	163	326	17 768
4. Répartition de la production (1 000 t)																								
a) Production sous Quota	2 898	351	372	498	81	3 437	159	508	805	10	1 056	293	676	105	-	90	1 406	372	112	-	-	105	193	13 529
b) Hors Quota	889	140	66	118	57	1 361	43	36	92	-	30	43	90	42	-	53	644	235	108	-	-	59	134	4 238

Source : UE et FranceAgriMer

## Prix moyens du sucre blanc communautaire Octobre 2006 - Avril 2017

Prix de vente moyen		
	Sucre du quota €/t	Sucre industriel €/t
oct-06	631	286
nov-06	631	294
déc-06	631	294
janv-07	628	284
févr-07	627	288
mars-07	626	283
avr-07	626	298
mai-07	624	293
juin-07	620	297
juil-07	619	301
août-07	618	319
sept-07	618	305
oct-07	617	287
nov-07	616	277
déc-07	618	278
janv-08	612	289
févr-08	596	271
mars-08	604	271
avr-08	603	261
mai-08	606	264
juin-08	607	263
juil-08	598	263
août-08	601	263
sept-08	595	267
oct-08	578	270
nov-08	574	276
déc-08	574	285
janv-09	564	292
févr-09	551	311
mars-09	567	294
avr-09	564	295
mai-09	566	306
juin-09	563	312
juil-09	562	305
août-09	561	300
sept-09	555	333
oct-09	499	283
nov-09	493	337
déc-09	495	315
janv-10	479	320
févr-10	474	349
mars-10	477	350
avr-10	477	338
mai-10	479	313
juin-10	476	338
juil-10	478	310
août-10	479	320
sept-10	485	319

Prix de vente moyen		
	Sucre du quota €/t	Sucre industriel €/t
oct-10	485	328
nov-10	486	326
déc-10	486	343
janv-11	498	324
févr-11	505	332
mars-11	517	339
avr-11	529	325
mai-11	536	342
juin-11	538	344
juil-11	548	364
août-11	564	352
sept-11	572	375
oct-11	634	473
nov-11	645	389
déc-11	654	389
janv-12	683	385
févr-12	699	391
mars-12	710	415
avr-12	715	425
mai-12	711	427
juin-12	706	428
juil-12	709	405
août-12	713	372
sept-12	708	400
oct-12	720	394
nov-12	728	394
déc-12	724	376
janv-13	738	375
févr-13	724	362
mars-13	726	359
avr-13	730	374
mai-13	725	364
juin-13	722	362
juil-13	713	364
août-13	709	370
sept-13	689	360
oct-13	657	364
nov-13	647	340
déc-13	624	348
janv-14	627	357
févr-14	603	337
mars-14	604	331
avr-14	573	343
mai-14	574	330
juin-14	562	319
juil-14	536	320
août-14	532	326
sept-14	509	310

Prix de vente moyen		
	Sucre du quota €/t	Sucre industriel €/t
oct-14	455	328
nov-14	449	323
déc-14	435	324
janv-15	422	314
févr-15	414	299
mars-15	419	316
avr-15	417	297
mai-15	419	287
juin-15	414	279
juil-15	415	297
août-15	419	308
sept-15	425	311
oct-15	417	293
nov-15	423	289
déc-15	427	326
janv-16	429	299
févr-16	427	292
mars-16	433	311
avr-16	428	284
mai-16	434	309
juin-16	437	320
juil-16	438	328
août-16	442	335
sept-16	450	371
oct-16	470	319
nov-16	480	348
déc-16	479	374
janv-17	496	352
févr-17	497	349
mars-17	495	371
avr-17	495	368
mai-17		
juin-17		
juil-17		
août-17		
sept-17		
oct-17		
nov-17		
déc-17		
janv-18		
févr-18		
mars-18		
avr-18		
mai-18		
juin-18		
juil-18		
août-18		
sept-18		

Source : Commission européenne

Prix de référence	
	Sucre du quota €/t
1er juillet 2006	631,9
1er octobre 2008	541,5
depuis le 1/10/2009	404,4

## Evolution des prix moyens de vente du sucre blanc communautaire d'octobre 2006 à avril 2017 (en €/t)

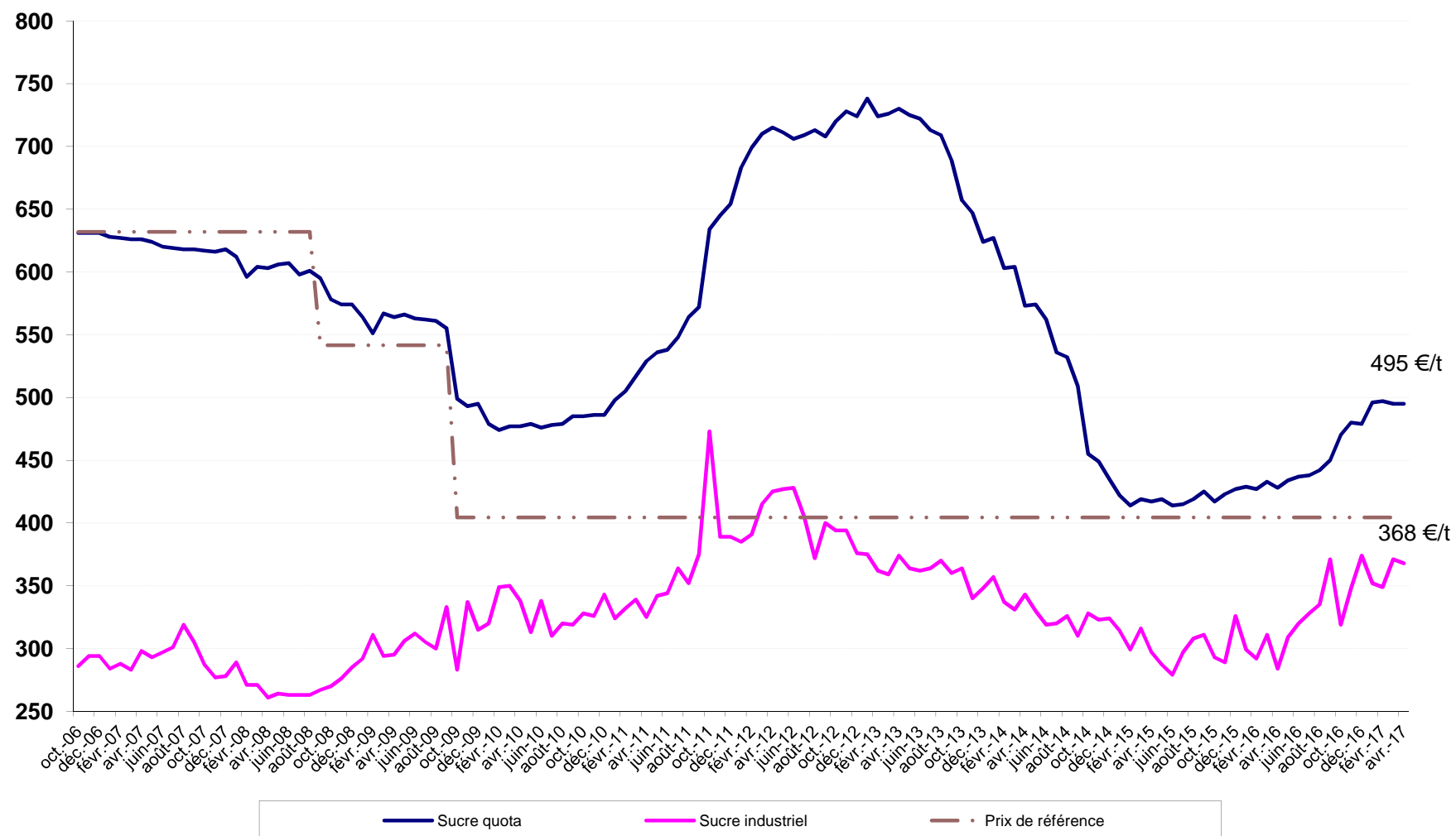

Source : CE

### III – La situation française

# Bilan français

## Note méthodologique

Le bilan français du sucre est, à l'instar du bilan communautaire, un **bilan d'approvisionnement ou bilan de consommation**, conformément à l'article 22 du règlement 952/06. Les remarques méthodologiques apportées en pages 20 et 21 de ce bulletin sont également vrais pour le bilan français. Il recense sur une période donnée (campagne de 12 mois), l'ensemble des emplois d'un produit donné (en l'occurrence le sucre) et les ressources mobilisées pour équilibrer ces emplois.

Il répartit le sucre par campagne de consommation ou d'utilisation et non par campagne de production (notamment du fait de la présence de sucre produit lors de la campagne précédente dans les stocks initiaux).

La plupart des postes du bilan français du sucre du quota comme du sucre hors-quota sont connus sur la base des déclarations des opérateurs (fabricants, utilisateurs de sucre, exportateurs et importateurs) et des services douaniers, à l'exception notable du poste 'Consommation intérieure' qui est estimé par différence avec les autres postes du bilan.

En toute rigueur ce que l'on appelle consommation de sucre lors d'une campagne ne correspond pas à l'utilisation finale de ce sucre pour au moins deux raisons :

les emplois de sucre décrivent les volumes de sucre **achetés** sur le marché intérieur par les industries utilisatrices ou bien exportés sur le reste de l'UE et les pays-tiers. Or il peut y avoir un décalage de plusieurs mois entre l'achat et/ou la livraison de sucre et son utilisation finale, par exemple pour le sucre industriel ; les quantités de sucre vendues et livrées ne correspondent donc pas obligatoirement aux quantités de sucre utilisées ou incorporées lors d'une campagne.

le sucre alimentaire livré sur le marché intérieur n'est pas totalement consommé, au sens alimentaire du terme. Comme tout produit alimentaire, une partie de ce sucre fait l'objet de pertes ou de non consommation.

### **I. Ressources**

L'ensemble des **ressources** regroupe les stocks initiaux en début de campagne, la production disponible de sucre de la campagne, les importations de sucre en l'état et dans les produits transformés :

**1. Stock initial** : par définition il est nul pour le sucre hors-quota ; pour le sucre du quota il s'agit du sucre de la campagne précédente non vendu au 30 septembre, propriété des fabricants, des raffineurs ou des sucres

détenus à l'intervention publique en France. Le stock initial en début de campagne est égal au stock à la fin de la campagne précédente.

**2. Report de sucre** : ressource du bilan du sucre du quota, il correspond au sucre hors quota de la campagne précédente non vendu et qui devient le premier sucre du quota de la campagne en cours. Ce poste peut inclure le cas échéant les quantités de sucre du quota ayant fait l'objet d'une décision de **retrait** lors de la campagne précédente.

**3. Production fraîche** : il s'agit de la production fraîche, qui diffère de la production réglementaire. Cette dernière s'obtient en ajoutant à la production fraîche le report de sucre hors quota de la campagne précédente et en déduisant la quantité de sucre hors quota qui sera reportée sur la campagne suivante. Elle comprend en outre les sirops de sucre destinés à la production d'éthanol (calculé en équivalent sucre). La production fraîche est répartie entre quota et hors quota. La production disponible sous quota correspond au total de la production fraîche sous quota (c'est-à-dire le quota quand celui-ci est intégralement produit moins le report). La production hors quota s'obtient ensuite par différence entre la production fraîche de la campagne et la production fraîche sous quota. La production fraîche de sucre fait l'objet d'estimations jusqu'en décembre à partir des surfaces betteravières et d'une estimation des rendements moyens. En mars de l'année suivante, une fois la campagne de production achevée, les estimations de production sont remplacées par le chiffre issu de la déclaration provisoire des fabricants. Enfin, en décembre, est disponible le chiffre définitif de production, toujours sur la base des déclarations obligatoires des fabricants.

**4. Importations de sucre en l'état** : estimées en cours de campagne à la fois sur la base des contingents préférentiels, des certificats demandés et sur la base des statistiques douanières mensuelles.

**5. Importations de sucre dans les produits transformés** : estimées en cours de campagne sur la base des quantités importées lors la campagne précédente. Elles regroupent en leur affectant un coefficient de teneur en sucre (fixé par la Commission) les importations de produits contenant du sucre. Elles sont ensuite définitivement fixées sur la base des données enregistrées par les services douaniers.

### **II. Emplois** :

Les ressources précédentes permettent d'équilibrer les emplois (consommation) suivants : les exportations vers pays tiers (sucre en l'état et dans les produits

transformés), les stocks de fin de campagne, le report de sucre hors quota, et les livraisons sur le marché intérieur

**1. Livraisons sur le marché intérieur** : elles comprennent le sucre destiné à la consommation humaine, le sucre hors quota destiné aux utilisations non alimentaires et à la production d'alcool

**Sucre alimentaire** : désigne le sucre du quota livré comme sucre alimentaire. En toute rigueur, il correspond aux ventes de sucre destiné à la consommation alimentaire et diffère de celle-ci par le fait qu'une partie du sucre alimentaire vendu n'est pas consommé (pertes). C'est le seul poste qui ne fait l'objet d'aucune déclaration. Estimé en cours de campagne, en général sur la base de la précédente campagne, il est ensuite obtenu par différence entre l'ensemble des ressources de sucre du quota et les utilisations connues de sucre du quota (les exportations et le stock final). Il prend en compte le sucre de bouche et le sucre incorporé dans les produits transformés, les ventes aux ménages et aux collectivités,

**1.1 Industries chimiques et pharmaceutiques** : volumes de sucre hors-quota livré comme sucre industriel aux industries chimiques, pharmaceutiques et de la levure. Il s'agit bien des quantités de sucre livrées et non des quantités de sucre utilisées par ces industries. Ce poste est estimé en cours de campagne sur la base des déclarations mensuelles de livraisons de sucre industriel par les fabricants. La période de référence est une campagne de 14 mois, du 1<sup>er</sup> Octobre de l'année n au 30 novembre de l'année n+1.

**1.2 Producteurs d'alcool** : volumes de sucre (sirops) livrés en distilleries pour la production d'alcool (dont alcool carburant)

**2. Exportations vers pays tiers et livraisons vers l'UE de sucre en l'état** : estimées en cours de campagne sur la base des certificats demandés (quota et hors quota), voire du niveau des exportations de la campagne précédente, elles sont ensuite estimées sur la base des données enregistrées par les services douaniers (données mises à jour et définitivement fixées au bout de 12 mois). S'agissant des RUP (régions ultra périphériques de l'Europe), les quantités livrées font l'objet d'une déclaration et portent sur une période de référence allant du 1<sup>er</sup> Octobre de l'année n au 31 décembre de l'année n+1.

**3. Exportations de sucre dans les produits transformés** : estimées en cours de campagne sur la base des quantités exportées lors la campagne précédente. Elles regroupent en leur affectant un coefficient de teneur en sucre les exportations de produits contenant du sucre. Elles sont ensuite estimées sur la base des données enregistrées par les services douaniers (données mises à jour et définitivement fixées au bout de 12 mois).

### **III . Stocks fin de campagne :**

. Stock de fin de campagne : défini pour le sucre du quota, il est estimé en cours de campagne, et définitivement fixé lors de la campagne suivante sur la base des déclarations des fabricants

. Report : estimé en cours de campagne, il fait l'objet d'une déclaration de la part des fabricants au plus tard le 15 avril de la campagne. Le report peut donc être connu dans les mois suivants.

Bilans français de sucre

(en 1 000 tonnes, valeur blanc)

	2014/15 (Octobre- Septembre) (1)			2015/16 (Octobre- Septembre) (1) Provisoire			2016/17 (Octobre- Septembre) (1) Prévisionnel		
	Quota	Hors quota	Total	Quota	Hors quota	Total	Quota	Hors quota	Total
<b>I - Ressources</b>									
<b>1 - Stocks au 1<sup>er</sup> octobre</b>	<b>401</b>	<b>0</b>	<b>401</b>	<b>169</b>	<b>0</b>	<b>169</b>	<b>207</b>	<b>0</b>	<b>207</b>
- libres	401	0	401	169	0	169	207	0	207
- intervention	0		0	0		0	0		0
<b>2 - Report</b>	<b>6</b>		<b>6</b>	<b>197</b>		<b>197</b>	<b>61</b>		<b>61</b>
<b>3- Production</b>	<b>3 431</b>	<b>1 641</b>	<b>5 072</b>	<b>3 240</b>	<b>1 327</b>	<b>4 566</b>	<b>3 376</b>	<b>1 361</b>	<b>4 737</b>
- Métropole (2)	2 999	1 578	4 577	2 808	1 204	4 012	2 944	1 238	4 182
- DOM	432	63	495	432	123	555	432	123	555
<b>4 - Importations de sucre en l'état</b>	<b>342</b>	<b>0</b>	<b>342</b>	<b>329</b>	<b>0</b>	<b>329</b>	<b>340</b>	<b>0</b>	<b>340</b>
3.1. Importations ACP et autres	105	0	105	75	0	75	80	0	80
3.2. Importations de l'UE	237		237	254		254	260		260
<b>5 - Importations de sucre sous forme de produits transformés</b>	<b>751</b>		<b>751</b>	<b>845</b>		<b>845</b>	<b>840</b>		<b>840</b>
<b>6 - Remise en vente de sucre hors quota</b>	<b>0</b>		<b>0</b>	<b>0</b>		<b>0</b>	<b>0</b>		<b>0</b>
<b>Total des ressources</b>	<b>4 931</b>	<b>1 641</b>	<b>6 571</b>	<b>4 780</b>	<b>1 327</b>	<b>6 107</b>	<b>4 824</b>	<b>1 361</b>	<b>6 185</b>
<b>II - Emplois</b>									
<b>1 - Livraisons sur le marché intérieur</b>	<b>2 080</b>	<b>1 088</b>	<b>3 168</b>	<b>1 852</b>	<b>870</b>	<b>2 722</b>	<b>1 900</b>	<b>790</b>	<b>2 690</b>
1.1. Sucre alimentaire	2 080		2 080	1 852		1 852	1 900		1 900
1.2. Sucre pour Alcool et Ethanol		798	798		550	550		460	460
1.3. Sucre pour Chimie et Pharmacie		290	290		320	320		330	330
<b>2 - Exportations de sucre en l'état</b>	<b>1 857</b>	<b>355</b>	<b>2 213</b>	<b>1 810</b>	<b>396</b>	<b>2 206</b>	<b>1 774</b>	<b>365</b>	<b>2 139</b>
2.1. Exportations vers l'UE (hors Belgique)	1 839	62	1 901	1 806	35	1 841	1 770	38	1 808
2.2. Exportations vers les pays tiers	18	280	298	3	349	353	4	315	319
- avec restitutions	0		0	0		0	0		0
- sans restitutions	18		18	3		3	4		4
- sucre hors quota		280	280		349	349		315	315
2.3. Livraisons RUP		13	13		12	12		12	12
<b>3 - Exportations de sucre sous forme de produits transformés</b>	<b>824</b>		<b>824</b>	<b>912</b>		<b>912</b>	<b>900</b>		<b>900</b>
<b>4 - Remise en vente de sucre hors quota</b>		<b>0</b>	<b>0</b>		<b>0</b>	<b>0</b>		<b>0</b>	<b>0</b>
<b>Total des utilisations</b>	<b>4 761</b>	<b>1 443</b>	<b>6 205</b>	<b>4 573</b>	<b>1 266</b>	<b>5 839</b>	<b>4 574</b>	<b>1 155</b>	<b>5 729</b>
<b>III - Stocks au 30 septembre</b>									
- libres	169	0	169	207	0	207	251	0	251
- intervention	0	0	0	0	0	0	0	0	0
- report / retrait	0	197	197	0	61	61	0	206	206
<b>Total des stocks au 30 septembre</b>	<b>169</b>	<b>197</b>	<b>367</b>	<b>207</b>	<b>61</b>	<b>268</b>	<b>251</b>	<b>206</b>	<b>456</b>

(1) - Les différences qui peuvent être constatées entre les différents totaux sont liés à des écarts d'arrondis.

(2) - Détail de la production réglementaire 2014/15 (hors report de 2013/14) : production physique sucre de betteraves - TAF pour les DOM - TAF pour l'UE + TAF de l'UE (5 115 - 239 - 299 + 0 = 4 577)

- Détail de la production réglementaire 2015/16 (hors report de 2014/15) : production physique sucre de betteraves - TAF pour les DOM - TAF pour l'UE + TAF de l'UE (4 515 - 313 - 190 + 0 = 4 012)

- Détail de la production réglementaire 2016/17 (hors report de 2015/16) : production physique sucre de betteraves - TAF pour les DOM - TAF pour l'UE + TAF de l'UE (4 687 - 323 - 182 + 0 = 4 182)

Sources : COMEXT, FranceAgriMer



**Diagramme de gestion  
de la campagne sucrière française 2016/17  
1<sup>er</sup> octobre 2016 - 30 septembre 2017**

(en t de sucre blanc)

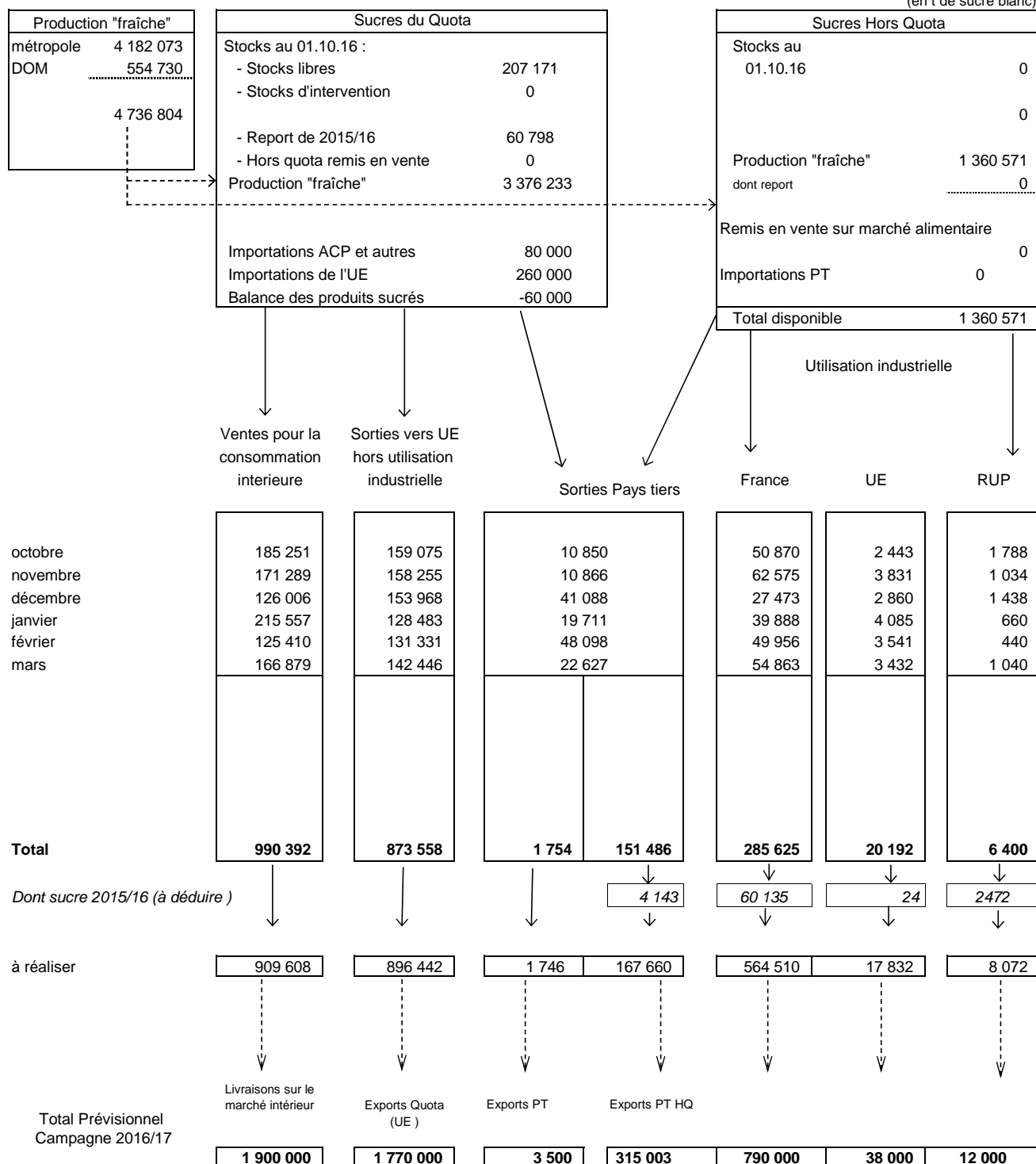

STOCKS DE FIN DE CAMPAGNE au 30 septembre 2015			
Stocks libres (Quota)	250 702	Hors Quota	205 568
		Report Retiré	205 568
			0

**Bilans français mensuels -  
estimation des ventes pour la consommation intérieure  
Campagne 2015/16**

(en t de sucre blanc)

	<b>TOTAL 01.10.15 30.09.16</b>	octobre 2016	novembre 2016	décembre 2016	janvier 2017	février 2017	mars 2017	<b>TOTAL 01.10.16 31.03.17</b>
<b>I - APPORTS SUR LE MARCHÉ</b>								
a) Mises sur le marché par les fabricants (y compris sucre industriel et intervention)	<b>3 900 875</b>	379 108	384 400	330 839	378 503	343 287	376 768	<b>2 192 905</b>
b) Importations de l'UE :								
- en l'état	<b>254 308</b>	26 046	24 087	22 572	33 044	18 459	19 163	<b>143 371</b>
- produits transformés	<b>709 547</b>	64 395	56 752	55 677	51 526	53 955	60 501	<b>342 806</b>
c) Importations des pays tiers :								
- en l'état	<b>74 963</b>	8 081	6 095	5 025	5 397	4 869	7 291	<b>36 758</b>
- produits transformés	<b>64 521</b>	5 064	4 626	5 288	5 708	4 584	5 256	<b>30 526</b>
<b>TOTAL</b>	<b>4 805 108</b>	482 694	475 960	419 401	474 178	425 154	468 979	<b>2 746 366</b>
<b>II - EXPORTATIONS</b>								
a) Sur l'UE :								
- en l'état	<b>1 856 058</b>	163 306	163 120	158 266	133 228	135 312	146 918	<b>900 150</b>
- dont sucre industriel	37 389	2 443	3 831	2 860	4 085	3 541	3 432	20 192
- dont RUP	12 470	1 788	1 034	1 438	660	440	1 040	6 400
- produits transformés	<b>637 681</b>	54 829	52 763	48 722	49 874	49 649	57 306	<b>313 143</b>
b) Sur pays tiers :								
- en l'état (y compris Hors quota)	<b>294 027</b>	10 850	10 866	41 088	19 711	48 098	22 627	<b>153 240</b>
- produits transformés	<b>199 279</b>	17 588	15 347	17 846	15 920	16 729	20 386	<b>103 816</b>
<b>TOTAL</b>	<b>2 987 045</b>	246 573	242 096	265 922	218 733	249 788	247 237	<b>1 470 349</b>
<b>III - LIVRAISONS MARCHÉ INTERIEUR (I - II)</b>	<b>2 755 641</b>	236 121	233 864	153 479	255 445	175 366	221 742	<b>1 276 017</b>
- Métropole (1)	1 824 292	180 192	163 850	123 280	213 582	123 952	165 807	970 663
- DOM	37 195	5 059	7 439	2 726	1 975	1 458	1 072	19 729
- Sucre industriel	894 154	50 870	62 575	27 473	39 888	49 956	54 863	285 625

(1) Les chiffres indiqués ne comprennent pas le sucre industriel

Sources : Douanes et FranceAgriMer

Évolution des ventes pour la consommation intérieure (1)  
jusqu'au mois de mars 2017

(en t de sucre blanc)

MOIS	CAMPAGNE 2007/08		CAMPAGNE 2008/09		CAMPAGNE 2009/10		CAMPAGNE 2010/11		CAMPAGNE 2011/12		CAMPAGNE 2012/13		CAMPAGNE 2013/14		CAMPAGNE 2014/15		CAMPAGNE 2015/16		CAMPAGNE 2016/17		
	Ventes du mois	Ventes cumulées	Ventes du mois	Ventes cumulées	Ventes du mois	Ventes cumulées	Ventes du mois	Ventes cumulées	Ventes du mois	Ventes cumulées	Ventes du mois	Ventes cumulées	Ventes du mois	Ventes cumulées	Ventes du mois	Ventes cumulées	Ventes du mois	Ventes cumulées	Ventes du mois	Ventes cumulées	
octobre	277 897	277 897	182 392	182 392	200 562	200 562	217 394	217 394	202 193	202 193	225 127	225 127	267 804	267 804	294 430	294 430	228 906	228 906	(2)	236 121	236 121
novembre	258 671	536 568	261 289	443 681	374 708	575 270	215 591	432 985	215 163	417 356	236 209	461 336	279 001	546 805	151 327	445 757	184 043	412 949	(2)	233 864	469 985
décembre	210 815	747 383	36 586	480 267	215 195	790 465	195 788	628 773	205 061	622 417	156 090	617 426	160 579	707 384	215 282	661 039	203 239	616 188	(2)	153 479	623 464
janvier	250 328	997 711	215 554	695 821	284 599	1 075 064	235 124	863 897	236 351	858 768	248 323	865 749	269 639	977 023	255 385	916 424	240 856	857 044	(2)	255 445	878 909
février	235 089	1 232 800	207 162	902 983	243 281	1 318 345	253 550	1 117 447	328 889	1 187 657	265 451	1 131 200	172 214	1 149 237	240 266	1 156 690	266 318	1 123 362	(2)	175 366	1 054 275
mars	276 233	1 509 033	218 917	1 121 900	507 821	1 826 166	252 591	1 370 038	279 698	1 467 355	300 215	1 431 415	314 390	1 463 627	244 502	1 401 192	266 957	1 390 319	(2)	221 742	1 276 017
avril	273 326	1 782 359	305 763	1 427 663	276 479	2 102 645	226 728	1 596 766	253 699	1 721 054	343 033	1 774 448	286 854	1 750 481	293 492	1 694 684	(2)	242 845	1 633 164		
mai	257 503	2 039 862	284 222	1 711 885	170 979	2 273 624	243 847	1 840 613	227 184	1 948 238	253 635	2 028 083	291 081	2 041 562	247 612	1 942 296	(2)	239 244	1 872 408		
juin	271 703	2 311 565	306 128	2 018 013	260 641	2 534 265	263 405	2 104 018	288 466	2 236 704	234 902	2 262 985	312 022	2 353 584	295 038	2 237 334	(2)	258 882	2 131 290		
juillet	231 072	2 542 637	-223 620	1 794 393	202 558	2 736 823	201 465	2 305 483	206 890	2 443 594	253 022	2 516 007	202 823	2 556 407	268 755	2 506 089	(2)	196 437	2 327 727		
août	250 973	2 793 610	254 351	2 048 744	416 823	3 153 646	187 641	2 493 124	215 841	2 659 435	220 465	2 736 472	278 549	2 834 956	302 233	2 808 322	(2)	229 516	2 557 243		
septembre	358 913	3 152 523	212 431	2 261 175	240 652	3 394 298	238 351	2 731 475	257 933	2 917 368	273 690	3 010 162	297 354	3 132 310	208 828	3 017 150	(2)	198 398	2 755 641		

(1) Les chiffres indiqués incluent le sucre industriel

(2) Chiffres encore provisoires.

Source : FranceAgriMer

**Évolution des ventes pour la consommation intérieure (1)  
en cumul mobile sur douze mois jusqu'au mois de mars 2017**

(en t de sucre blanc)

MOIS	Année 2008	Année 2009	Année 2010	Année 2011	Année 2012	Année 2013	Année 2014	Année 2015	Année 2016	Année 2017
janvier	2 841 564	2 850 633	2 640 418	3 183 131	2 726 346	2 924 349	3 121 436	3 071 711	2 957 770	(2) 2 777 506
février	2 849 955	2 822 706	2 676 537	3 193 400	2 801 685	2 860 911	3 028 199	3 139 763	2 983 822	(2) 2 686 554
mars	2 915 411	2 765 390	2 965 441	2 938 170	2 828 792	2 881 428	3 042 374	3 069 875	3 006 277	(2) 2 641 339
avril	2 957 574	2 797 827	2 936 157	2 888 419	2 855 763	2 970 762	2 986 195	3 076 513	(2) 2 955 630	
mai	2 969 114	2 824 546	2 822 914	2 961 287	2 839 100	2 997 213	3 023 641	3 033 044	(2) 2 947 262	
juin	2 954 637	2 858 971	2 777 427	2 964 051	2 864 161	2 943 649	3 100 761	3 016 060	(2) 2 911 106	
juillet	2 999 556	2 404 279	3 203 605	2 962 958	2 869 586	2 989 781	3 050 562	3 081 992	(2) 2 838 788	
août	3 031 610	2 407 657	3 366 077	2 733 776	2 897 786	2 994 405	3 108 646	3 105 676	(2) 2 766 071	
<b>septembre</b>	<b>3 152 523</b>	<b>2 261 175</b>	<b>3 394 298</b>	<b>2 731 475</b>	<b>2 917 368</b>	<b>3 010 162</b>	<b>3 132 310</b>	<b>3 017 150</b>	(2) <b>2 755 641</b>	
octobre	3 057 018	2 279 345	3 411 130	2 716 274	2 940 302	3 052 839	3 158 936	2 951 626	(2) 2 762 856	
novembre	3 059 636	2 392 764	3 252 013	2 715 846	2 961 348	3 095 631	3 031 262	2 984 342	(2) 2 812 677	
décembre	2 885 407	2 571 373	3 232 606	2 725 119	2 912 377	3 100 120	3 085 965	2 972 299	(2) 2 762 917	

(1) Les chiffres indiqués incluent les tonnages utilisés en tant que sucre industriel.

(2) Chiffres encore provisoires.

Source : FranceAgriMer

**État des stocks de sucre détenus en France par les fabricants  
au dernier jour de chaque mois - 2016/2017**

	septembre 2016	octobre 2016	novembre 2016	décembre 2016	janvier 2017	février 2017	mars 2017
<b>I - Sucres libres</b> (Quota et importés)							
- Métropole	420 958	1 520 991	2 500 337	2 359 718	2 094 829	1 861 448	1 684 576
- Réunion	84 581	100 134	117 963	103 555	87 190	64 799	61 000
- Antilles	15 775	31 957	13 472	11 935	9 975	12 624	27 061
<b>Total</b>	<b>521 314</b>	<b>1 653 082</b>	<b>2 631 772</b>	<b>2 475 208</b>	<b>2 191 994</b>	<b>1 938 871</b>	<b>1 772 637</b>
<b>Dont production de la campagne suivante</b>	<b>314 143</b>						
<b>II - Intervention</b>							
- Entrées							
- Sorties							
<b>Total</b>							
<b>III Autres sucres</b>							
-Sucres reportés	60 798	0	0	0	0	0	0
-Sucres hors quota	77 973	1 963	78 002	1 234 729	1 348 843	1 259 519	1 064 039
-Sucres retirés	0	0	0	0	0	0	0
-Sucres sous régime de perfectionnement actif	35 656	35 656	35 656	35 656	35 656	35 656	35 656
<b>III - Stock total</b>	<b>695 741</b>	<b>1 690 701</b>	<b>2 745 430</b>	<b>3 745 593</b>	<b>3 576 493</b>	<b>3 234 046</b>	<b>2 872 332</b>

Source : FranceAgriMer

## IV– La situation des DOM

Bilans DOM simplifiés (juillet - juin)

(en t de sucre blanc)

	2014/15 (Juillet - Juin)			2015/16 (Juillet - Juin) Provisoire			2016/17 (Juillet - Juin) Prévisionnel		
	Antilles	Réunion	Total	Antilles	Réunion	Total	Antilles	Réunion	Total
<b>I - Ressources</b>									
<b>1 - Stocks au 1er juillet</b>	40 600	4 023	44 623	54 789	8 174	62 963	66 139	25 466	91 606
<b>2 - Production</b>	159 299	336 097	495 396	178 828	375 889	554 717	215 162	339 568	554 730
<i>dont TAF métropole (à déduire)</i>	96 318	142 731	239 049	135 749	177 831	313 580	175 162	147 628	322 790
<b>3 - Importations de sucre en l'état</b>	11 308	407	11 715	11 222	456	11 678	11 796	381	12 177
3.1. Importations des pays tiers	87	1	88	26	3	29	43	11	54
3.2. Importations de l'UE	11 221	406	11 627	11 196	453	11 649	11 753	370	12 123
<b>Total des ressources (Hors TAF)</b>	<b>114 889</b>	<b>197 796</b>	<b>312 685</b>	<b>109 090</b>	<b>206 688</b>	<b>315 778</b>	<b>117 935</b>	<b>217 787</b>	<b>335 723</b>
<b>II - Utilisations</b>									
<b>1 - Consommation intérieure</b>	13 335	28 167	41 502	12 407	22 048	34 455	12 684	22 298	34 982
<b>2 - Exportations de sucre en l'état</b>	46 765	161 455	208 220	30 544	159 173	189 717	32 738	178 365	211 103
2.1. Exportations vers l'UE	46 764	161 455	208 219	30 544	159 173	189 717	32 738	178 365	211 103
2.2. Exportations vers les pays tiers	1	0	1	0	0	0	0	0	0
<b>Total des utilisations</b>	<b>60 100</b>	<b>189 622</b>	<b>249 722</b>	<b>42 951</b>	<b>181 221</b>	<b>224 172</b>	<b>45 422</b>	<b>200 663</b>	<b>246 085</b>
<b>III - Stocks au 30 juin</b>									
- libres	54 789	8 174	62 963	66 139	25 466	91 606	72 513	17 124	89 638
<b>Total des stocks au 30 juin</b>	<b>54 789</b>	<b>8 174</b>	<b>62 963</b>	<b>66 139</b>	<b>25 466</b>	<b>91 606</b>	<b>72 513</b>	<b>17 124</b>	<b>89 638</b>

Sources : FranceAgriMer

Méthodologie :

Il s'agit, ici, d'un bilan simplifié de sucre en l'état, en valeur blanc (nc 1701), hors TAF et hors produits transformés. Contrairement à un bilan d'approvisionnement traditionnel, la consommation est issue de la déclaration des fabricants de sucre des DOM et c'est le stock, en fin de campagne, qui devient le poste d'ajustement. En dehors de la production de sucre (déclarée), les autres postes d'approvisionnements et emplois sont issus du commerce extérieur français.

**Production des DOM - Mars 2017**

	2014/15			2015/16			2016/17		
	Reunion	Antilles	Total DOM	Reunion	Antilles	Total DOM	Reunion	Antilles	Total DOM
juillet	18 529		18 529	22 060		22 060	30 047		30 047
août	38 837		38 837	38 229		38 229	41 623		41 623
septembre	45 098		45 098	40 205		40 205	40 258		40 258
octobre	47 100		47 100	77 516	18 782	96 298	42 410	17 450	59 860
novembre	35 666		35 666	38 557	7 176	45 733	32 906	0	32 906
décembre	150 867		150 867	16 066	0	16 066	3 863	0	3 863
janvier		22 000	22 000		15 000	15 000	0	39 950	39 950
février		24	24		26 866	26 866	0	19 010	19 010
mars		10 484	10 484	143 229	11 815	155 044	147 628	16 629	164 257
avril		15 922	15 922		15 972	15 972			0
mai		14 385	14 385		55 273	55 273			0
juin		49 446	49 446		18 762	18 762			0
juillet		7 335	7 335		9 186	9 186			0
août		39 703	39 703						
septembre				28	-4				
<b>Total</b>	<b>336 097</b>	<b>159 299</b>	<b>495 396</b>	<b>375 890</b>	<b>178 828</b>	<b>554 694</b>	<b>338 735</b>	<b>93 039</b>	<b>431 774</b>
<i>Dont TAF betteraves</i>	<i>142 731</i>	<i>96 318</i>	<i>239 049</i>	<i>177 831</i>	<i>135 749</i>	<i>313 580</i>	<i>147 628</i>	<i>77 107</i>	<i>224 735</i>

Source : FranceAgriMer



Exportations de sucre des DOM par destination ... (1)

(en t de sucre blanc)

... depuis les Antilles

	ALL	BEL	BUL	CRO	ESP	GRE	IRL	ITA	PB	POL	POR	ROU	R. TCH	RU	METROP	DOM (2)	TOTAL UE	PT	TOTAL
<b>Campagne 2007/08</b> (Oct 07 à Sept 08)	-	851	-	-	-	-	-	1 463	-	11 080	7 889	-	-	-	34 369	-	55 948	-	55 948
<b>Campagne 2008/09</b> (Oct 08 à Sept 09)	-	257	-	-	-	-	-	1 394	-	-	-	-	-	24 790	21 666	-	48 462	-	48 462
<b>Campagne 2009/10</b> (Oct 09 à Sept 10)	-	39	-	-	199	-	-	1 646	-	-	19 207	-	-	235	29 504	-	51 174	6	51 180
<b>Campagne 2010/11</b> (Oct 10 à Sept 11)	1 073	840	20	-	425	-	-	1 869	-	-	-	-	-	1 501	38 830	-	44 558	15	44 573
<b>Campagne 2011/12</b> (Oct 11 à Sept 12)	585	550	291	-	94	-	-	2 877	2 227	-	-	-	237	670	39 347	-	46 878	16	46 894
<b>Campagne 2012/13</b> (Oct 12 à Sept 13)	197	715	279	-	80	-	-	2 426	-	-	-	-	78	293	31 401	-	35 469	13	35 482
<b>Campagne 2013/14</b> (Oct 13 à Sept 14)	-	2 055	325	-	-	-	-	842	-	-	-	-	-	616	40 586	-	44 424	3	44 427
<b>Campagne 2014/15</b> (Oct 14 à Sept 15)	-	1 960	240	-	180	160	-	33 311	-	-	6 503	-	100	156	3 501	-	46 111	-	46 111
<b>Campagne 2015/16</b> (Oct 15 à Sept 16)																			
- octobre 2015	-	120	-	-	40	-	-	-	-	-	-	-	-	-	484	-	644	-	644
- novembre	-	-	-	-	-	-	-	-	-	-	-	-	-	-	160	-	160	-	160
- décembre	-	220	-	-	-	40	-	-	-	-	-	-	-	-	480	-	740	-	740
- janvier 2016	-	40	43	-	-	-	-	-	-	-	-	-	-	136	954	-	1 173	-	1 173
- février	-	96	43	-	80	40	-	300	-	-	-	-	-	-	623	-	1 182	-	1 182
- mars	-	-	-	-	20	140	-	-	-	-	-	-	-	-	728	-	888	-	888
- avril	-	40	63	-	80	-	-	-	-	-	-	-	-	-	644	-	827	-	827
- mai	-	168	-	-	-	60	-	-	-	-	-	7 826	-	-	159	-	8 213	-	8 213
- juin	-	40	-	-	40	40	-	-	-	-	-	-	-	5 515	840	-	6 475	-	6 475
- juillet	-	80	-	-	40	40	-	11 756	-	-	-	-	264	-	40	-	12 220	-	12 220
- août	-	40	83	-	-	80	-	-	-	-	-	-	-	-	40	-	243	-	243
- septembre	-	-	-	-	-	20	-	-	-	-	-	-	-	-	293	-	313	-	313
<b>Total</b>	-	844	232	-	300	460	-	12 056	-	-	-	7 826	264	5 651	5 445	-	33 078	-	33 078
<b>Campagne 2016/17</b> (Oct 16 à Sept 17)																			
- octobre 2016	-	-	-	-	-	20	-	-	-	-	-	-	-	-	75	-	95	-	95
- novembre	-	-	20	-	20	-	-	59	-	-	-	-	-	-	281	-	380	-	380
- décembre	-	20	106	-	40	82	-	-	-	-	-	-	-	-	703	-	951	-	951
- janvier 2017	-	40	-	-	-	41	-	-	-	-	-	-	-	-	740	-	821	-	821
- février	-	40	63	-	-	60	-	-	-	-	-	-	-	-	569	-	732	-	732
- mars	-	60	183	-	-	-	-	100	-	-	-	-	60	-	1 065	-	1 468	-	1 468
<b>Total</b>	-	160	372	-	60	203	-	159	-	-	-	-	60	-	3 433	-	4 447	-	4 447

... depuis la Réunion

<b>Campagne 2007/08</b> (Oct 07 à Sept 08)	33 455	-	-	-	3 904	678	496	8 006	-	13 694	-	-	-	4 914	118 042	-	190 989	6	190 995
<b>Campagne 2008/09</b> (Oct 08 à Sept 09)	3 707	472	23	-	3 528	582	1 036	8 259	-	44	94	11 554	-	4 910	118 301	-	152 510	6	152 516
<b>Campagne 2009/10</b> (Oct 09 à Sept 10)	5 809	408	92	-	56 086	706	1 283	8 666	-	44	12 675	26 423	-	16 876	60 731	-	189 790	16	189 806
<b>Campagne 2010/11</b> (Oct 10 à Sept 11)	5 505	686	137	-	53 260	1 113	1 458	9 695	-	44	112	22 328	-	38 662	42 371	648	176 019	-	176 019
<b>Campagne 2011/12</b> (Oct 11 à Sept 12)	5 993	386	364	-	50 566	1 389	1 296	8 159	-	89	67	21 937	23	38 862	47 980	14	177 125	-	177 125
<b>Campagne 2012/13</b> (Oct 12 à Sept 13)	14 658	-	137	-	53 458	1 470	928	8 148	540	89	-	9 750	204	37 357	54 808	14	181 561	8	181 569
<b>Campagne 2013/14</b> (Oct 13 à Sept 14)	7 028	-	178	-	39 819	1 518	1 401	9 107	2 665	69	-	20 750	226	19 098	58 528	13	160 400	-	160 400
<b>Campagne 2014/15</b> (Oct 14 à Sept 15)	19 395	-	246	-	39 196	1 355	1 342	8 543	236	44	10 920	28 276	293	23 711	52 944	15	186 516	-	186 516
<b>Campagne 2015/16</b> (Oct 15 à Sept 16)																			
- octobre 2015	476	-	22	-	1 294	69	343	663	107	-	10 725	-	-	257	3 671	-	17 627	-	17 627
- novembre	406	-	22	-	453	68	-	826	-	-	-	-	-	9 520	2 111	2	13 408	-	13 408
- décembre	677	-	45	-	1 156	210	172	847	129	-	-	-	45	11 068	2 617	-	16 966	-	16 966
- janvier 2016	427	-	22	-	1 151	419	150	10 487	215	24	-	-	-	86	474	2	13 457	-	13 457
- février	725	-	-	-	15 289	452	150	783	215	10 725	-	-	67	193	2 955	2	31 556	-	31 556
- mars	525	-	67	24	702	350	107	1 188	429	-	-	14 625	-	386	1 792	-	20 195	-	20 195
- avril	119	-	23	-	10 286	249	-	1 208	220	-	-	-	-	-	2 033	-	14 138	-	14 138
- mai	427	-	22	24	965	225	-	12 071	-	-	-	-	67	107	3 417	3	17 328	-	17 328
- juin	142	-	23	25	984	199	110	857	-	25	-	44	-	132	1 529	-	4 070	-	4 070
- juillet	11 006	-	22	-	632	199	150	389	-	-	-	-	45	-	1 609	-	14 052	-	14 052
- août	169	-	-	-	772	208	154	624	220	-	-	-	-	-	1 098	-	3 245	-	3 245
- septembre	2 329	-	22	-	1 487	68	64	11 122	215	579	-	-	45	-	9 724	3	25 658	-	25 658
<b>Total</b>	17 428	-	290	73	35 171	2 716	1 400	41 065	1 750	11 353	10 725	14 669	269	21 749	33 030	12	191 700	-	191 700
<b>Campagne 2016/17</b> (Oct 16 à Sept 17)																			
- octobre 2016	1 736	-	45	49	911	137	107	13 184	-	536	-	-	45	-	8 481	-	25 231	-	25 231
- novembre	1 351	-	22	-	482	45	107	618	-	107	-	-	45	-	3 087	-	5 864	-	5 864
- décembre	644	-	-	49	10 887	69	215	1 165	215	-	-	-	-	-	2 141	2	15 387	-	15 387
- janvier 2017	159	-	45	-	707	69	-	1 004	215	579	-	11 700	-	-	1 782	2	16 307	-	16 307
- février	894	-	22	-	10 104	98	-	10 160	215	323	-	-	67	-	1 363	-	23 246	-	23 246
- mars	451	-	22	24	10 085	24	107	1 109	215	815	-	-	45	-	940	2	13 839	-	13 839
<b>Total</b>	5 235	-	156	122	33 176	442	536	27 240	860	2 360	-	11 700	247	-	17 794	6	99 874	-	99 874

(1) Seuls sont indiqués les Etats vers lesquels du sucre a été exporté depuis 2006/07.

(2) Y compris les échanges entre la Guadeloupe et la Martinique et vers la Guyane.

Sources : Douanes

Importations de sucre des DOM par origine...(1)

(en t de sucre blanc)

... aux Antilles		ALL	BEL	ESP	GRE	ITA	PB	RU	METROP	DOM (2)	Autres UE	TOTAL UE	PT	TOTAL
<b>Campagne 2007/08</b> (Oct 07 à Sept 08)		-	-	-	-	-	15	-	12 787	390	-	13 192	62	13 254
<b>Campagne 2008/09</b> (Oct 08 à Sept 09)		-	135	17	-	-	-	-	12 763	39	2	12 956	24	12 980
<b>Campagne 2009/10</b> (Oct 09 à Sept 10)		16	44	14	-	-	25	-	12 789	60	116	13 064	42	13 106
<b>Campagne 2010/11</b> (Oct 10 à Sept 11)		13	-	31	-	-	359	-	12 153	-	48	12 604	72	12 676
<b>Campagne 2011/12</b> (Oct 11 à Sept 12)		16	-	65	-	-	243	-	11 041	354	15	11 734	39	11 773
<b>Campagne 2012/13</b> (Oct 12 à Sept 13)		11	25	58	-	1	115	23	11 431	-	-	11 664	41	11 705
<b>Campagne 2013/14</b> (Oct 13 à Sept 14)		35	-	8	-	-	52	-	11 567	103	-	11 765	83	11 848
<b>Campagne 2014/15</b> (Oct 14 à Sept 15)		14	20	-	23	-	16	62	11 398	40	-	11 573	30	11 603
<b>Campagne 2015/16</b> (Oct 15 à Sept 16)														
- octobre	2015	-	-	-	-	-	1	-	1 109	-	-	1 110	1	1 111
- novembre	"	-	-	-	-	-	2	-	912	-	-	914	2	916
- décembre	"	2	-	-	-	-	1	-	844	-	-	847	2	849
- janvier	2016	4	-	-	-	-	2	-	895	-	-	901	3	904
- février	"	-	-	-	-	-	1	5	724	-	-	730	3	733
- mars	"	3	-	-	-	-	2	-	919	-	-	924	2	926
- avril	"	-	-	-	-	-	1	-	823	-	-	824	1	825
- mai	"	-	-	1	-	-	2	-	941	-	-	944	-	944
- juin	"	5	-	1	-	-	1	20	944	-	-	971	9	980
- juillet	"	-	-	-	-	-	1	-	1 186	-	-	1 187	-	1 187
- août	"	-	-	-	-	-	-	3	917	-	-	920	2	922
- septembre	"	-	-	-	-	-	-	1	921	-	-	922	1	923
<b>Total</b>		<b>14</b>	<b>-</b>	<b>2</b>	<b>-</b>	<b>-</b>	<b>15</b>	<b>28</b>	<b>11 135</b>	<b>-</b>	<b>-</b>	<b>11 194</b>	<b>26</b>	<b>11 220</b>
<b>Campagne 2016/17</b> (Oct 16 à Sept 17)														
- octobre	2016	-	-	-	-	-	2	-	962	-	-	964	2	966
- novembre	"	5	-	1	-	-	1	-	999	-	-	1 006	1	1 007
- décembre	"	-	-	-	-	-	1	-	1 036	-	-	1 037	26	1 063
- janvier	2017	-	-	1	-	-	1	-	906	-	-	908	-	908
- février	"	21	3	1	-	-	1	-	793	-	-	819	1	820
- mars	"	5	-	-	-	-	2	-	1 244	-	-	1 251	-	1 251
<b>Total</b>		<b>31</b>	<b>3</b>	<b>3</b>	<b>-</b>	<b>-</b>	<b>8</b>	<b>-</b>	<b>5 940</b>	<b>-</b>	<b>-</b>	<b>5 985</b>	<b>30</b>	<b>6 015</b>

... à la Réunion

... à la Réunion		ALL	BEL	ESP	GRE	ITA	PB	RU	METROP	DOM	Autres UE	TOTAL UE	PT	TOTAL
<b>Campagne 2007/08</b> (Oct 07 à Sept 08)		-	64	7	-	1	1	-	786	-	-	859	2	861
<b>Campagne 2008/09</b> (Oct 08 à Sept 09)		-	-	9	-	1	-	100	695	-	-	805	-	805
<b>Campagne 2009/10</b> (Oct 09 à Sept 10)		-	-	10	-	-	-	-	1 566	-	-	1 576	3	1 579
<b>Campagne 2010/11</b> (Oct 10 à Sept 11)		-	1	10	-	-	-	-	1 735	-	-	1 746	1	1 747
<b>Campagne 2011/12</b> (Oct 11 à Sept 12)		-	-	-	-	-	-	-	1 272	-	-	1 272	1	1 273
<b>Campagne 2012/13</b> (Oct 12 à Sept 13)		-	-	-	-	-	-	-	275	-	-	275	-	275
<b>Campagne 2013/14</b> (Oct 13 à Sept 14)		-	-	-	-	-	-	-	357	-	-	357	-	357
<b>Campagne 2014/15</b> (Oct 14 à Sept 15)		-	-	-	-	-	-	-	339	-	-	397	1	398
<b>Campagne 2015/16</b> (Oct 15 à Sept 16)														
- octobre	2015	-	-	-	-	-	-	-	37	-	-	37	-	37
- novembre	"	-	-	-	-	-	-	-	51	-	-	51	1	52
- décembre	"	-	-	-	-	-	-	-	42	-	-	42	-	42
- janvier	2016	-	-	-	-	-	-	-	50	-	-	50	-	50
- février	"	-	-	-	-	-	-	22	64	-	-	86	-	86
- mars	"	-	-	-	-	-	-	-	26	-	-	26	-	26
- avril	"	-	-	-	-	-	-	-	12	-	-	12	-	12
- mai	"	-	-	-	-	-	-	-	26	-	-	26	-	26
- juin	"	-	-	-	-	-	-	-	36	-	-	36	2	38
- juillet	"	-	-	-	-	-	-	-	30	-	-	30	3	33
- août	"	-	-	-	-	-	-	-	26	-	-	26	-	26
- septembre	"	-	-	-	-	-	-	-	70	-	-	70	-	70
<b>Total</b>		<b>-</b>	<b>-</b>	<b>-</b>	<b>-</b>	<b>-</b>	<b>-</b>	<b>22</b>	<b>470</b>	<b>-</b>	<b>-</b>	<b>492</b>	<b>6</b>	<b>498</b>
<b>Campagne 2016/17</b> (Oct 16 à Sept 17)														
- octobre	2016	-	-	-	-	-	-	-	36	-	-	36	-	36
- novembre	"	-	-	-	-	-	-	-	23	-	-	23	2	25
- décembre	"	-	-	-	-	-	-	-	71	-	-	71	-	71
- janvier	2017	-	-	-	-	-	-	-	6	-	-	6	-	6
- février	"	-	-	-	-	-	-	-	14	-	-	14	1	15
- mars	"	-	-	-	-	-	-	-	20	-	-	20	3	23
<b>Total</b>		<b>-</b>	<b>-</b>	<b>-</b>	<b>-</b>	<b>-</b>	<b>-</b>	<b>-</b>	<b>170</b>	<b>-</b>	<b>-</b>	<b>170</b>	<b>6</b>	<b>176</b>

(1) Seuls sont indiqués les Etats depuis lesquels du sucre a été importé depuis 2006/07.

(2) Y compris les échanges entre la Guadeloupe, la Martinique et la Guyane.

Sources : Douanes

Exportations mensuelles (métropole comprise) de sucre des DOM par nature

Campagnes	17011110		17011190		17011290		17019100		17019910		17019990		17011390		17011490		17011410		Total		
	Reunion	Antilles	Reunion	Antilles	Reunion	Antilles	Reunion	Antilles	Reunion	Antilles	Reunion	Antilles	Reunion	Antilles	Reunion	Antilles	Reunion	Antilles	Reunion	Antilles	
<b>2006/07</b>																					
Total	101 920	83 531	97 872	6 787	0	122	0	122	0	125	1	0							199 792	90 566	
<b>2007/08</b>																					
Total	80 956	43 198	114 929	13 511	0	0	0	286	2	383	0	0							195 887	57 379	
<b>2008/09</b>																					
Total	79 630	45 181	72 874	3 486	0	12	0	23	0	2	2	38							152 506	48 742	
<b>2009/10</b>																					
Total	115 007	42 523	74 686	8 665	0	0	0	10	110	5	2	0							189 806	51 203	
<b>2010/11</b>																					
Total	101 059	35 549	73 698	9 021	0	0	0	0	1 254	2	4	2							176 015	44 573	
<b>2011/12</b>																					
Total	21 743	39	30 635	1 925	0	760	0	0	1 012	2	0	1	0	0	45 663	14 185	77 220	29 437	176 272	46 350	
<b>2012/13</b>																					
Total					0	23	0	0	8	2 355	0	1 837	0	0	75 214	8 578	105 131	22 472	180 353	35 265	
<b>2013/14</b>																					
Total					0	0	0	0	0	2 981	0	1 334	0	1	79 675	2 212	79 668	37 169	159 343	43 697	
<b>2014/15</b>																					
Total					0	0	8	0	1	2 340	2	3 880	2	0	77 190	644	107 954	38 482	185 157	45 346	
<b>2015/16</b>																					
oct-15					0	0	0	0	0	20	0	624	0	0	6 903	0	10 725	0	17 628	644	
nov-15					0	0	0	0	0	20	0	140	0	0	4 143	1	9 263	0	13 406	161	
déc-15					0	0	0	0	0	40	0	700	0	0	6 241	0	10 725	0	16 966	740	
janv-16					0	0	0	0	0	302	0	859	0	0	3 705	12	9 750	0	13 455	1 173	
févr-16					0	0	2	0	0	222	0	959	0	0	6 204	3	25 350	0	31 556	1 184	
mars-16					0	0	0	0	0	328	0	560	0	0	5 570	0	14 625	0	20 195	888	
avr-16					0	0	0	0	0	0	0	827	0	0	4 034	0	9 750	0	13 784	827	
mai-16					0	0	3	0	0	40	0	308	0	0	5 870	39	11 456	7 826	17 329	8 213	
juin-16					0	0	0	0	0	40	0	880	0	0	3 968	39	0	5 377	3 968	6 336	
juil-16					0	0	0	0	0	120	0	344	0	0	3 328	0	10 725	11 756	14 053	12 220	
août-16					0	0	0	0	0	80	0	163	0	0	3 163	0	0	0	3 163	243	
sept-16					0	0	1	0	9	0	0	313	0	0	15 653	0	9 994	0	25 657	313	
Total					0	0	6	0	9	1 212	0	6 677	0	0	68 782	94	122 363	24 959	191 160	32 942	
<b>2016/17</b>																					
oct-16					0	0	0	0	0	40	0	40	0	3	13 433	12	11 798	0	25 231	95	
nov-16					0	0	0	0	0	0	0	40	0	0	5 865	339	0	0	5 865	379	
déc-16					0	0	0	0	0	81	0	826	0	1	5 635	43	9 750	0	15 385	951	
janv-17					0	0	0	0	0	364	0	457	0	0	4 605	0	11 700	0	16 305	821	
févr-17					0	0	0	0	0	272	0	123	0	1	3 745	337	19 500	0	23 245	733	
mars-17					0	0	0	0	0	664	0	755	0	1	4 088	48	9 750	0	13 838	1 468	
Total					0	0	0	0	0	1 421	0	2 241	0	6	37 371	779	62 498	0	99 869	4 447	

17011110 : Sucres de canne, bruts, sans addition d'aromatizants ou de colorants, destinés à être raffinés

17011190 : Sucres de canne, bruts, sans addition d'aromatizants ou de colorants (à l'excl. des sucres destinés à être raffinés)

17019100 : Sucres de canne ou de betterave, à l'état solide, additionnés d'aromatizants ou de colorants

17019910 : Sucres blancs, sans addition d'aromatizants ou de colorants, contenant, à l'état sec, en poids déterminé selon la méthode polarimétrique, 99.5% ou plus de saccharose

17019990 : Sucres de canne ou de betterave et saccharose chimiquement pur, à l'état solide (hors sucres bruts, sucres de canne ou de betterave additionnés d'aromatizants ou de colorants ainsi que des sucres blancs)

Les nouveaux codes 17011390 et 17011490 se substituent au 17011190 à partir du 1er janvier 2012. Cela reste du sucre de canne non destiné à être raffiné.

Les nouveaux codes 17011310 et 17011410 se substituent au 17011110 à partir du 1er janvier 2012. Cela reste du sucre de canne destiné à être raffiné.

Source : Douanes

Importations mensuelles de sucre (métropole comprise) des DOM par nature (NC)

Campagnes	17011110		17011190		17011290		17019100		17019910		17019990		17011390		17011410		17011490		Total		
	Reunion	Antilles Guyane	Reunion	Antilles Guyane	Reunion	Antilles Guyane	Reunion	Antilles Guyane	Reunion	Antilles Guyane	Reunion	Antilles Guyane	Reunion	Antilles Guyane	Reunion	Antilles Guyane	Reunion	Antilles Guyane	Reunion	Antilles Guyane	
<b>2006/07</b>																					
Total	0	0	36	1 873	21	120	22	4	393	12 726	193	1 402								663	16 125
<b>2007/08</b>																					
Total	0	0	27	522	0	26	32	0	567	11 336	234	284								860	12 168
<b>2008/09</b>																					
Total	0	410	55	489	12	77	47	1	577	10 705	113	238								803	11 920
<b>2009/10</b>																					
Total	0	0	32	350	3	114	39	11	1 268	9 951	201	673								1 579	12 002
<b>2010/11</b>																					
Total	0	0	18	536	21	123	37	34	733	10 323	916	303								1 747	12 675
<b>2011/12</b>																					
Total	0	0	13	451	1	271	29	43	1 075	10 381	121	198	3	364	0	0	28	63		1 270	11 771
<b>2012/13</b>																					
Total					4	205	19	39	106	10 365	139	211	0	705	0	0	4	177		271	11 703
<b>2013/14</b>																					
Total					3	1 258	32	29	125	9 851	190	268	4	428	0	0	3	11		356	11 845
<b>2014/15</b>																					
Total					11	149	20	53	190	9 794	178	1 227	0	127	0	0	1	251		400	11 601
<b>2015/16</b>																					
oct-15					0	1	2	1	23	995	11	92	0	0	0	0	0	22		36	1 111
nov-15					0	3	2	3	16	816	33	71	0	0	0	0	0	22		51	915
déc-15					22	4	1	3	2	773	16	60	0	0	0	0	1	10		42	850
janv-16					0	1	2	7	23	799	25	67	0	0	0	0	0	30		50	904
févr-16					0	1	3	3	53	688	30	40	0	0	0	0	0	1		86	733
mars-16					0	2	2	2	5	847	20	51	0	0	0	0	0	24		27	926
avr-16					0	0	5	3	1	755	6	21	0	0	0	0	0	45		12	824
mai-16					0	0	2	2	2	873	22	25	0	0	0	0	1	43		27	943
juin-16					0	5	3	2	14	868	21	46	0	0	0	0	0	59		38	980
juil-16					0	0	4	2	2	1 113	23	54	0	0	0	0	3	20		32	1 189
août-16					0	1	7	2	2	835	15	82	0	0	0	0	2	3		27	922
sept-16					1	0	2	2	31	820	36	25	0	0	0	0	1	76		70	923
Total					23	18	35	32	174	10 182	258	634	0	0	0	0	9	354		498	11 220
<b>2016/17</b>																					
oct-16					0	0	1	6	26	910	9	26	0	0	0	0	0	25		36	967
nov-16					0	0	8	3	3	877	14	106	0	0	0	0	0	22		25	1 008
déc-16					0	0	4	4	14	952	43	39	0	0	0	0	9	69		70	1 064
janv-17					0	0	1	2	1	793	4	112	0	0	0	0	0	2		6	909
févr-17					0	0	2	7	3	683	9	101	0	0	0	0	0	30		14	821
mars-17					3	0	3	31	2	1 132	14	41	0	0	0	0	0	46		22	1 250
Total					3	0	19	53	49	5 347	93	425	0	0	0	0	9	194		173	6 019

17011110 : Sucres de canne, bruts, sans addition d'aromatizants ou de colorants, destinés à être raffinés

17011190 : Sucres de canne, bruts, sans addition d'aromatizants ou de colorants (à l'excl. des sucres destinés à être raffinés)

17011290 : Sucres de betterave, bruts, sans addition d'aromatizants ou de colorants (à l'excl. des sucres destinés à être raffinés)

17019100 : Sucres de canne ou de betterave, à l'état solide, additionnés d'aromatizants ou de colorants

17019910 : Sucres blancs, sans addition d'aromatizants ou de colorants, contenant, à l'état sec, en poids déterminé selon la méthode polarimétrique, 99,5% ou plus de saccharose

17019990 : Sucres de canne ou de betterave et saccharose chimiquement pur, à l'état solide (hors sucres bruts, sucres de canne ou de betterave additionnés d'aromatizants ou de colorants ainsi que des sucres blancs)

Les nouveaux codes 17011390 et 17111490 se substituent au 17011190 à partir du 1er janvier 2012. Cela reste du sucre de canne destiné à être raffiné.

Les nouveaux codes 17011310 et 17111410 se substituent au 17011110 à partir du 1er janvier 2012. Cela reste du sucre de canne non destiné à être raffiné.

## **V– Les échanges de sucre en l'état**

**Importations françaises de sucre en provenance des pays de l'UE (1)**

(en t de sucre blanc)

	ALL	AUT	BUL	DK	ESP	EST	FIN	GRE	HON	HR (CRO)	IRL	ITA	LIT	PB	POL	POR	R. TCH	ROU	RU	SLQ	SUE	UEBL	TOTAL (2)
<b>Campagne 2007/08</b> (Octobre 07 à Sept 08)	60 179	941	-	56	68 392	-	-	24	158		103	8 560	6	21 811	264	10 046	2 899	-	60 949	100	170	32 805	267 463
<b>Campagne 2008/09</b> (Octobre 08 à Sept 09)	60 191	1	-	16	46 515	-	-	85	-		-	9 449	-	23 001	534	5 099	3 682	-	37 190	455	191	33 787	220 196
<b>Campagne 2009/10</b> (Octobre 09 à Sept 10)	70 559	-	-	23	78 000	-	-	-	5		-	10 736	-	22 385	266	4 867	3 681	-	18 465	915	186	33 996	244 084
<b>Campagne 2010/11</b> (Octobre 10 à Sept 11)	74 362	5	19	30	84 529	-	65	2	41		132	2 760	-	23 566	80	3 584	2 740	-	15 077	1 192	230	32 986	243 420
<b>Campagne 2011/12</b> (Octobre 11 à Sept 12)	92 746	-	-	11	69 581	-	-	1 873	-		-	3 264	-	21 467	630	384	2 544	-	16 179	1 913	212	26 730	237 534
<b>Campagne 2012/13</b> (Octobre 12 à Sept 13)	120 355	-	-	14	35 869	-	-	1	-		-	3 461	-	15 219	16 650	441	2 772	-	12 271	1 214	158	33 187	241 612
<b>Campagne 2013/14</b> (Octobre 13 à Sept 14)	75 407	-	-	53	51 944	-	24	49	-	24	859	5 737	-	14 430	1 110	2 036	2 460	-	29 239	2 020	150	44 422	229 964
<b>Campagne 2014/15</b> (Octobre 14 à Sept 15)	84 602	1	-	142	55 355	-	7	45	-	-	2	5 541	-	21 545	383	529	-	2 119	33 802	2	2	34 831	238 908
<b>Campagne 2015/16</b> (Octobre 15 à Sept 16)																							
- octobre 2015	7 593	1	-	-	5 224	-	-	-	-	-	-	514	-	1 093	-	9	-	1	1 931	-	-	2 350	18 716
- novembre "	7 227	-	-	23	4 016	-	-	-	-	-	-	467	-	1 192	-	142	-	254	1 699	-	-	2 987	18 007
- décembre "	7 413	-	-	1	4 287	-	-	-	-	-	-	484	-	1 350	9	73	-	327	1 524	-	-	3 222	18 690
- janvier 2016	7 154	-	-	23	3 262	-	-	1	-	-	-	489	-	1 058	9	152	-	130	1 730	-	-	2 330	16 338
- février "	12 066	-	-	23	4 472	-	-	-	-	-	-	491	-	1 459	3	152	-	270	1 788	-	-	2 989	23 713
- mars "	9 683	-	-	-	3 958	-	-	-	-	-	-	572	-	1 578	-	121	-	40	1 790	-	-	3 232	20 974
- avril "	8 314	-	-	23	4 104	-	-	-	-	-	3 457	509	-	1 456	-	127	-	15	1 734	-	-	2 062	21 801
- mai "	7 613	-	-	2	5 185	-	-	-	-	-	2	503	-	1 533	-	103	-	1	1 827	-	-	3 143	19 912
- juin "	10 545	-	-	23	7 656	-	-	-	-	-	-	468	-	1 483	-	220	-	1	2 231	-	-	3 016	25 643
- juillet "	10 431	-	-	23	4 689	-	-	-	-	-	-	367	-	1 203	-	97	-	215	1 633	-	-	2 788	21 446
- août "	12 402	26	-	25	4 085	-	-	-	-	-	-	423	-	1 291	1	78	-	94	1 604	-	-	3 000	23 029
- septembre "	9 328	-	-	-	8 048	-	-	-	-	-	-	521	-	1 718	244	122	-	35	2 223	-	-	3 800	26 039
Total	109 769	27	-	166	58 986	-	-	1	-	-	3 459	5 808	-	16 414	266	1 396	-	1 383	21 714	-	-	34 919	254 308
<b>Campagne 2016/17</b> (Octobre 16 à Sept 17)																							
- octobre 2016	11 520	-	-	-	6 753	-	-	-	-	-	-	518	-	1 262	264	80	-	171	1 746	2	-	3 730	26 046
- novembre "	12 442	-	-	23	4 414	-	-	-	-	-	1	666	-	1 493	4	82	-	413	1 655	1	-	2 893	24 087
- décembre "	10 789	-	-	161	4 377	-	-	-	-	-	-	675	-	1 592	60	180	-	171	1 340	-	-	3 227	22 572
- janvier 2017	23 494	1	-	1	3 194	-	-	-	-	-	-	373	-	1 505	1	64	30	151	1 425	2	-	2 803	33 044
- février "	9 059	-	-	27	3 398	-	-	-	-	-	-	371	-	1 319	30	81	-	54	1 099	6	-	3 015	18 459
- mars "	7 653	-	-	52	4 045	-	-	-	-	-	1	975	-	1 762	115	58	-	66	1 391	-	-	3 045	19 163
Total	74 957	1	-	264	26 181	-	-	-	-	-	2	3 578	-	8 933	474	545	30	1 026	8 656	11	-	18 713	143 371

(1) Seuls sont indiqués les Etats membres en provenance desquels du sucre a été importé depuis 2004/05.

(2) Total des pays adhérents à l'UE au cours de la période considérée.

Source : Douanes

Exportations françaises de sucre vers les pays de l'UE (1)

(en t de sucre blanc)

	ALL	AUT	BUL	CHY	DK	ESP	EST	FIN	GR	HON	HR (CRO)	IRL	ITA	LIT	MAL	PB	POL	POR	ROU	R. TCH	RU	SLQ	SLN	SUE	UEBL	TOTAL
<b>Campagne 2006/07</b> ( Juil 06 à Sept 07)	353 480	38 657		2 670	6 293	508 938	5	143	17 785	5 210		59 003	342 191	2	566	61 165	6 095	4 349		334	177 668	96	355	1 726	253 560	1 840 291
<i>dont DOM</i>	17 908					3 326			315			839	12 727				22				7 888				986	44 011
<b>Campagne 2007/08</b> ( Oct 07 à Sept 08)	287 171	61 516	-	2 261	10 610	434 528	3	7 846	28 800	226		50 639	353 695	1	69	61 036	33 563	14 033	41	223	165 574	-	222	748	225 499	1 738 304
<i>dont DOM</i>	33 453					3905		7800	676			496	9 466				24 752	7889			4 914				852	94 203
<b>Campagne 2008/09</b> ( Oct 08 à Sept 09)	259 489	4 461	37	3 009	3 503	412 831	1	24	47 986	6 448		32 809	416 395	3	20	41 394	28 040	7 318	11 838	233	178 275	-	190	887	177 383	1 632 574
<i>dont DOM</i>	3 702		23			3 526			580			1035	9 651				45	94	11 554		29 698				728	60 636
<b>Campagne 2009/10</b> ( Oct 09 à Sept 10)	314 145	2 087	202	1 640	9 938	417 368	23	29	25 337	130		31 217	388 896	2	143	39 850	9 919	32 626	29 460	357	283 241	47	193	1 647	285 997	1 874 494
<i>dont DOM</i>	5 808		90			56 284			703			1 281	10 313				536	90	26 423		17 110				447	119 085
<b>Campagne 2010/11</b> ( Oct 08 à Sept 11)	290 553	24 479	164	1 698	19 048	379 008	-	26	72 542	497		28 447	436 315	2	241	39 998	39 148	19 512	27 804	984	294 957	-	207	1 720	208 304	1 885 654
<i>dont DOM</i>	6 577	-	155	-	-	53 684	-	-	1 111	-		1 459	11 562	-	-	-	45	112	22 328	-	40 162	-	-	-	1 527	138 722
<b>Campagne 2011/12</b> ( Oct 11 à Sept 12)	303 618	28 943	790	2 565	18 826	282 725	1	30	88 266	3 064		30 410	410 597	576	260	48 901	10 423	2 085	27 412	4 946	273 111	-	2 132	1 905	319 472	1 861 059
<i>dont DOM</i>	6 546	-	651	-	-	50 099	-	-	1 382	-		1 287	10 969	-	-	2 207	90	67	21 937	257	39 492	-	-	-	933	135 917
<b>Campagne 2012/13</b> ( Oct 12 à Septembre 13)	273 097	6 580	1 433	1 358	7 685	248 256	-	38	71 448	638		26 621	368 457	1 625	183	30 109	10 367	3 974	9 858	1 545	251 340	1 224	1 189	1 140	183 856	1 502 021
<i>dont DOM</i>	14 821	-	414	-	-	52 971	-	-	1 459	-		922	10 522	-	-	536	90	-	9 750	280	37 319	-	-	-	715	129 799
<b>Campagne 2013/14</b> ( Oct 13 à Septembre 14)	204 576	927	750	1 246	15 079	287 575	-	37	85 154	1 867	345	24 099	403 693	658	-	28 385	17 569	2 423	25 273	1 712	212 386	71	656	3 733	147 961	1 466 155
<i>dont DOM</i>	14 821	-	414	-	-	52 971	-	-	1 459	-	0	922	10 522	-	-	536	90	-	9 750	280	37 319	-	-	-	715	129 799
<b>Campagne 2014/15</b> ( Oct 14 à Septembre 15)	250 863	549	580	1 077	23 250	456 336	-	599	66 899	759	71	39 662	426 926	24	-	33 298	16 052	18 579	38 800	1 630	304 314	93	209	3 490	234 180	1 918 241
<i>dont DOM</i>	18 995	-	487	-	-	38 787	-	-	1 502	-	-	1 330	41 207	-	-	236	44	17 261	28 275	392	23 845	-	-	-	1 960	174 321
<b>Campagne 2015/16</b> ( Oct 15 à Septembre 16)																										
- octobre 2015	15 754	39	23	80	1 039	43 318	-	52	13 435	-	-	6 105	36 684	-	1	2 182	131	10 732	648	30	20 177	-	25	435	22 090	172 980
- novembre "	14 747	97	23	-	867	64 098	-	59	13 658	99	-	3 426	43 940	-	-	2 271	26	11	1	145	34 279	23	2	446	25 870	204 088
- décembre "	11 746	31	45	40	321	37 636	-	57	6 377	55	-	1 962	34 927	-	-	1 480	66	23	37	68	31 152	-	27	343	23 071	149 464
- janvier 2016	13 217	33	67	1	723	28 561	-	5	2 828	61	-	3 700	39 306	-	-	2 086	68	6	30	21	20 811	-	1	258	15 584	127 367
- février "	14 864	74	44	20	186	42 564	-	5	2 965	117	-	3 008	32 203	-	-	2 187	11 033	7	5	204	24 204	23	3	258	18 937	152 911
- mars "	15 815	27	68	1	296	28 063	-	5	6 822	35	24	2 582	31 697	-	-	2 821	134	7	14 628	-	25 506	-	26	234	22 267	151 058
- avril "	19 332	66	92	1	317	36 201	-	1	5 087	189	-	2 242	31 294	-	-	3 343	222	25	50	66	23 700	23	24	120	23 236	145 631
- mai "	17 787	44	24	1	211	25 374	-	6	4 848	60	24	2 650	39 643	-	9	3 780	95	23	7 851	109	26 496	-	1	106	29 285	158 427
- juin "	19 143	77	24	161	426	28 325	-	6	12 966	72	24	2 374	26 373	-	20	2 702	100	9	114	158	27 304	-	149	115	25 802	146 444
- juillet "	26 915	57	24	160	54	27 929	-	-	5 334	94	-	1 922	43 385	-	-	2 345	168	16	32	328	21 603	7	246	24	24 790	155 433
- août "	18 447	6	107	100	297	24 675	-	5	3 898	135	-	2 841	27 810	35	-	3 257	279	28	43	226	25 113	23	293	96	25 270	132 984
- septembre "	15 583	57	26	-	1	22 588	1	10	1 483	125	15	3 502	37 509	-	-	2 540	641	222	10	654	22 222	-	100	1	51 981	159 271
Total	203 350	608	567	565	4 738	409 332	1	211	79 701	1 042	87	36 314	424 771	35	30	30 994	12 963	11 109	23 449	2 009	302 567	99	897	2 436	308 183	1 856 058
<i>dont DOM</i>	15 087		501			33 683			3 072			1 330	41 931			1 523	10 774	10 725	22 494	488	27 260				844	169 712
<b>Campagne 2016/17</b> ( Oct 16 à Septembre 17)																										
- octobre 2016	18 652	35	45	101	239	33 541	-	-	3 976	54	49	2 055	45 153	-	-	1 574	690	50	155	314	24 284	44	26	33	32 236	163 306
- novembre "	18 123	7	45	300	214	43 019	-	5	3 267	59	-	3 328	34 654	-	96	2 934	135	88	30	321	28 979	92	25	107	27 292	163 120
- décembre "	15 455	5	2 168	280	305	47 655	-	3	6 556	72	49	1 482	32 876	-	96	1 757	124	72	39	380	19 023	47	3	72	29 747	158 266
- janvier 2017	17 251	53	46	-	24	25 027	-	8	3 032	269	-	2 646	22 217	-	272	2 912	655	193	11 750	782	21 928	70	24	-	24 069	133 228
- février "	16 243	39	88	41	24	35 562	-	-	763	235	-	2 877	37 577	1	88	3 294	344	242	72	1 740	19 835	48	1	-	16 198	135 312
- mars "	17 316	52	2 005	-	-	37 996	-	1	1 995	385	24	3 183	32 732	-	196	3 029	888	295	73	1 179	28 260	48	25	5	17 231	146 918
Total	103 040	191	4 397	722	806	222 800	-	17	19 589	1 074	122	15 571	205 209	1	748	15 500	2 836	940	12 119	4 716	142 309	349	104	217	146 773	900 150
<i>dont DOM</i>	5 236		529			33 235			646			536	27 398			858	2 360		11 700	307					160	82 965

Importations françaises de sucre des pays tiers par pays d'origine en 2015/16 et 2016/17

(en t de sucre blanc)

	Total Du 1.10.2015 Au 30.09.2016	octobre 2016	novembre 2016	décembre 2016	janvier 2017	février 2017	mars 2017	Total Du 1.10.2016 31.03.2017
<b>En provenance des ACP et Inde</b>								
- Côte d'Ivoire	-	-	-	-	-	-	-	-
- Inde	1 542	142	26	70	70	-	-	308
- Madagascar	118	-	-	-	-	-	-	-
- Malawi	184	-	-	-	-	-	-	-
- Mozambique	-	-	-	-	-	-	-	-
- Ile Maurice	14 678	1 874	1 364	1 366	1 367	1 351	2 229	9 551
- Swaziland	3 075	280	-	516	-	-	-	796
- Zambie	-	-	-	-	-	-	-	-
- Zimbabwe	-	-	-	-	-	-	-	-
	19 597	2 296	1 390	1 952	1 437	1 351	2 229	10 655
<i>dont sucre blanc :</i>	14 887	2 216	1 123	1 462	1 058	1 027	1 953	8 839
<b>En provenance d'autres pays</b>								
- Afrique du Sud	2 319	168	48	170	345	50	127	908
- Algérie	11 975	1 565	638	704	1 782	1 986	2 844	9 519
- Argentine	1 435	58	34	96	63	136	-	387
- Brésil	13 877	2 718	2 758	1 270	1 472	565	925	9 708
- Burkina Faso	-	-	-	-	-	-	-	-
- Canada	-	-	-	-	-	-	-	-
- Chine	133	1	-	-	3	16	21	41
- Colombie	4 301	858	354	429	46	165	113	1 965
- Corée du Sud	7	-	-	-	-	-	-	-
- Costa Rica	724	19	19	58	38	5	89	228
- Cuba	55	2	38	-	-	25	-	65
- Egypte	3 024	-	-	-	-	-	-	-
- Emirats Arabes Unis	7 359	-	720	-	1	-	-	721
- Equateur	15	-	-	-	10	-	-	10
- Etats-Unis	78	4	3	9	20	1	12	49
- Guatemala	246	96	-	-	-	-	-	96
- Israel	5	-	-	-	-	-	6	6
- Japon	-	-	-	-	-	1	-	1
- Maroc	123	1	6	106	33	3	2	151
- Mauritanie	25	-	-	-	-	-	-	-
- Mexique	-	-	-	-	-	-	-	-
- Nouvelle Guinée Papouasie	63	-	-	-	21	-	-	21
- Pakistan	-	-	-	-	-	-	-	-
- Panama	-	-	-	-	-	-	-	-
- Paraguay	1 655	66	51	140	54	104	188	603
- Pérou	219	36	16	16	17	33	34	152
- Philippines	216	23	12	28	23	-	41	127
- République Dominicaine	-	1	-	-	-	-	-	1
- Sri Lanka	-	-	-	-	-	-	-	-
- Suisse	29	1	-	1	-	1	-	3
- Surinam	10	-	1	1	-	1	1	4
- Taiwan	-	-	-	-	-	-	-	-
- Thaïlande	7 470	166	7	34	32	404	654	1 297
- Togo	-	-	-	-	-	-	-	-
- Tunisie	-	-	-	-	-	22	-	22
- Turquie	3	-	-	-	-	-	-	-
- Vietnam	9	-	-	-	-	-	-	-
	55 375	5 783	4 705	3 062	3 960	3 518	5 057	26 085
<i>dont sucre blanc :</i>	47 877	4 930	4 016	2 405	3 063	3 264	4 403	22 081
- Origine non encore déterminée	12	2	-	11	0	0	5	18
Divers (1)	-27	-	-	-	-	-	-	-
<b>Total général</b>	<b>74 957</b>	<b>8 081</b>	<b>6 095</b>	<b>5 025</b>	<b>5 397</b>	<b>4 869</b>	<b>7 291</b>	<b>36 758</b>
<i>dont sucre blanc :</i>	<b>62 764</b>	<b>7 146</b>	<b>5 139</b>	<b>3 877</b>	<b>4 121</b>	<b>4 291</b>	<b>6 356</b>	<b>30 930</b>

(1) Les quantités négatives sur cette ligne proviennent d'un retranchement des quantités importées en perfectionnement actif.

Source : Douanes



## Importations françaises de sucre des pays tiers par pays d'origine de 2013/14 à 2015/16

(en t de sucre blanc)

	2013/14 de 10/2013 à 09/2014	2014/15 de 10/2014 à 09/2015	2015/16												2015/16 de 10/2015 à 09/2016
			octobre 2015	novembre 2015	décembre 2015	janvier 2016	février 2016	mars 2016	avril 2016	mai 2016	juin 2016	juillet 2016	août 2016	septembre 2016	
<b>EN PROVENANCE DES ACP ET INDE</b>															
- Côte d'Ivoire	2	2	-	-	-	-	-	-	-	-	-	-	-	-	-
- Guyana	-	-	-	-	-	-	-	-	-	-	-	-	-	-	-
- Inde	1 321	2 012	193	174	257	156	156	193	169	70	25	48	95	6	1 542
- Madagascar	8	15	-	7	-	4	-	-	-	2	105	-	-	-	118
- Malawi	42	61	-	-	-	-	-	-	61	-	-	-	-	123	184
- Mozambique	51 665	23 140	-	-	-	-	-	-	-	-	-	-	-	-	-
- Ile Maurice	2 824	4 775	134	1 023	1 590	749	1 350	1 516	632	870	786	1 996	1 999	2 033	14 678
- Swaziland	210	-	-	-	-	-	-	-	-	645	860	430	710	430	3 075
- Zambie	-	-	-	-	-	-	-	-	-	-	-	-	-	-	-
- Zimbabwe	25 523	45 576	-	-	-	-	-	-	-	-	-	-	-	-	-
<i>dont sucre blanc :</i>	81 595	75 581	327	1 204	1 847	909	1 506	1 709	862	1 587	1 776	2 474	2 804	2 592	19 597
	1 811	2 685	307	142	678	531	1 154	1 399	772	1 225	1 409	2 222	2 584	2 464	14 887
<b>EN PROVENANCE D'AUTRES PAYS</b>															
- Afrique du Sud	1 718	2 370	370	120	96	264	72	96	192	336	312	125	240	96	2 319
- Algérie	4 972	5 055	9	417	749	1 093	856	660	1 012	770	1 528	1 538	2 135	1 208	11 975
- Argentine	55	324	-	-	-	-	-	-	-	107	35	1 101	108	84	1 435
- Australie	-	-	-	-	-	-	-	-	-	-	-	-	-	-	-
- Barbades	-	-	-	-	-	-	-	-	-	-	-	-	-	-	-
- Bosnie Herzégovine	-	-	-	-	-	-	-	-	-	-	-	-	-	-	-
- Brésil	36 157	7 235	1 767	202	1 270	1 212	1 457	1 080	791	959	1 519	320	929	2 371	13 877
- Chine	94	126	2	15	18	-	1	12	-	3	7	19	22	34	133
- Colombie	4 146	3 466	303	515	1 084	153	266	179	292	255	251	605	62	336	4 301
- Corée du Sud	8	6	2	1	-	-	-	-	-	0	1	1	2	-	7
- Costa Rica	854	693	1	81	42	49	83	43	23	53	73	93	106	77	724
- Cuba	-	-	-	-	-	-	-	-	1	-	12	-	12	30	55
- Egypte	-	-	0	-	-	1 512	1 008	-	-	504	-	-	-	-	3 024
- Emirats Arabes Unis	2	22	0	-	96	-	914	745	1 464	490	650	816	1 032	1 152	7 359
- Equateur	6	6	7	-	-	1	-	-	-	-	-	-	-	7	15
- Etats-Unis	267	48	5	7	4	2	4	8	-	8	24	2	9	5	78
- Guatemala	41	-	-	-	-	-	-	-	6	-	-	-	-	240	246
- Israel	10	6	-	-	-	-	-	4	1	-	-	-	-	-	5
- Japon	-	1	-	-	-	-	-	-	-	-	-	-	-	-	-
- Malaisie	-	-	-	-	-	-	-	-	-	-	-	-	-	-	-
- Maroc	97	192	2	2	1	83	29	1	-	3	2	-	-	-	123
- Mauritanie	24	32	-	-	-	-	-	-	-	-	25	-	-	-	25
- Mexique	41	-	-	-	-	-	-	-	-	-	-	-	-	-	-
- Nouvelle Guinée Papouasie	21	21	-	-	-	-	21	-	-	-	21	21	-	-	63
- Pakistan	8	-	-	-	-	-	-	-	-	-	-	-	-	-	-
- Panama	506	-	-	-	-	-	-	-	-	-	-	-	-	-	-
- Paraguay	1 343	700	38	108	276	75	32	257	129	83	213	82	48	314	1 655
- Pérou	210	202	-	17	16	28	33	16	36	-	-	41	16	16	219
- Philippines	106	134	11	11	-	-	12	12	64	29	-	23	26	28	216
- République Dominicaine	10	-	-	-	-	-	-	-	-	-	-	-	-	-	-
- Sierra Leone	-	-	-	-	-	-	-	-	-	-	-	-	-	-	-
- Sri Lanka	4	1	-	-	-	-	-	-	-	-	-	-	-	-	-
- Suisse	658	4	-	-	2	1	-	-	-	1	-	-	25	-	29
- Surinam	15	11	-	1	1	2	1	1	1	-	1	-	1	1	10
- Taiwan	3	-	-	-	-	-	-	-	-	-	-	-	-	-	-
- Thaïlande	5 952	9 001	5	20	161	50	30	1 111	1 815	283	2 382	786	415	412	7 470
- Tunisie	21	21	-	0	0	0	0	0	0	0	-	0	0	0	-
- Turquie	-	-	2	1	-	-	-	-	-	-	-	-	-	-	3
- Vietnam	-	-	-	-	-	-	-	-	-	-	-	-	-	9	9
<i>dont sucre blanc :</i>	57 349	29 677	2 524	1 518	3 817	4 525	4 819	4 225	5 827	3 884	7 055	5 573	5 195	6 413	55 375
- Origine non encore déterminée	20 901	23 173	2 023	909	3 258	4 151	3 967	3 451	5 377	3 403	6 620	4 912	4 677	5 129	47 877
<b>Divers (1)</b>	-6 389	-334	-27	-	-	-	-	-	-	-	-	-	-	-	-27
<b>Total général</b>	<b>132 559</b>	<b>104 936</b>	<b>2 824</b>	<b>2 724</b>	<b>5 664</b>	<b>5 434</b>	<b>6 325</b>	<b>5 934</b>	<b>6 689</b>	<b>5 473</b>	<b>8 831</b>	<b>8 050</b>	<b>7 999</b>	<b>9 005</b>	<b>74 957</b>
<i>dont sucre blanc :</i>	<b>22 712</b>	<b>25 859</b>	<b>2 330</b>	<b>1 051</b>	<b>3 936</b>	<b>4 682</b>	<b>5 121</b>	<b>4 850</b>	<b>6 149</b>	<b>4 628</b>	<b>8 029</b>	<b>7 134</b>	<b>7 261</b>	<b>7 593</b>	<b>62 764</b>

(1) Les quantités négatives sur cette ligne proviennent d'un retranchement des quantités importées au titre du perfectionnement actif.

Source : Douanes

**Exportations françaises de sucre vers les pays tiers  
par pays de destination en 2015/16 et 2016/17 (1)**

(en t de sucre blanc)

	Total du 1.10.2015 30.09.2016	octobre 2016	novembre 2016	décembre 2016	janvier 2017	février 2016	mars 2016	Total du 1.10.2016 31.03.2017
<b>Afrique</b>								
Afrique du Nord :								
- Algérie	36 988	415	620	11 820	75	397	572	13 899
- Egypte	1 944	21	209	9 347	125	105	436	10 243
- Libye	30 838	-	3 013	-	-	-	-	3 013
- Maroc	148	-	2	-	21	54	8	85
- Tunisie	700	32	21	63	69	44	95	324
	70 618	468	3 865	21 230	290	600	1 111	27 564
<i>dont sucre brut :</i>	103	17	0	2	8	13	5	45
Afrique Occidentale :								
- Bénin	5 302	1	584	692	281	260	1 859	3 677
- Burkina Faso	4 968	-	-	-	2 075	2 514	828	5 417
- Côte-d'Ivoire	4	-	45	-	-	1	-	46
- Gambie	308	-	469	-	109	66	44	688
- Ghana	6 749	676	-	794	209	1 251	567	3 497
- Guinée	1 537	-	219	-	220	312	440	1 191
- Libéria	198	22	22	-	22	22	-	88
- Mali	335	1	-	-	-	-	2	3
- Mauritanie	45	-	-	-	-	1	44	45
- Niger	6 181	-	-	-	-	1 532	1 751	3 283
- Nigéria	-	-	-	-	-	-	-	-
- Sénégal	9 552	1	1 334	451	781	143	234	2 944
- Sierra Léone	215	7 043	130	43	-	8 043	4 086	19 345
- Soudan	-	-	-	-	-	19 724	276	20 000
- Tchad	17	3	-	5	-	1	1	10
- Togo	5 297	1	-	218	174	217	543	1 153
	40 708	7 748	2 803	2 203	3 871	34 087	10 675	61 387
<i>dont sucre brut :</i>	23	1	0	2	0	4	2	9

(1) Il s'agit des quantités de sucre dédouanées vers un pays tiers au départ de France, à l'exclusion des dédouanements effectués en Belgique.

**Exportations françaises de sucre vers les pays tiers  
par pays de destination en 2015/16 et 2016/17 (1)**

(en t de sucre blanc)

	Total du 1.10.2015 30.09.2016	octobre 2016	novembre 2016	décembre 2016	janvier 2017	février 2016	mars 2016	Total du 1.10.2016 31.03.2017
<b>Afrique Centrale Orientale et Australe :</b>								
- Afrique du Sud & Lesotho	10 003	3	132	-	-	-	-	135
- Angola	-	-	-	-	-	-	-	-
- Cameroun	14 030	6	2	2 900	2 461	2 070	4 462	11 901
- République Centrafricaine	3	2	-	-	-	-	-	2
- Comores	4	-	-	1	-	-	-	1
- Congo (Rep)	6	1	-	-	-	1	-	2
- Djibouti	40	23	-	18	-	-	2	43
- Erythrée/Ethiopie/Somalie	-	-	-	-	-	115	-	115
- Gabon	1 304	1	-	4	-	2	3	10
- Guinée équatoriale	1 131	152	240	601	87	378	-	1 458
- Kenya	-	-	-	-	-	115	-	115
- Madagascar	11	2	1	-	-	-	3	6
- Tanzanie	2 021	989	-	-	144	168	168	1 469
	28 553	1 179	375	3 524	2 692	2 849	4 638	15 257
<i>dont sucre brut :</i>	7	2	0	0	0	0	2	4
<b>Amériques</b>								
- Antilles néerlandaises	-	-	-	-	-	-	-	-
- Brésil	10	1	-	-	-	-	-	1
- Canada	306	-	16	14	17	16	41	104
- Chili	20	19	-	-	-	-	-	19
- Dominique	-	-	-	-	-	-	-	-
- Etats-Unis	224	23	30	11	24	11	5	104
- Mexique	3	-	-	-	-	1	-	1
- Surinam	-	-	-	-	-	-	-	-
	563	43	46	25	41	28	46	229
<i>dont sucre brut :</i>	189	19	13	3	14	5	14	68

**Exportations françaises de sucre vers les pays tiers  
par pays de destination en 2015/16 et 2016/17 (1)**

(en t de sucre blanc)

	total du 1.10.2015 30.09.2016	octobre 2016	novembre 2016	décembre 2016	janvier 2017	février 2016	mars 2016	total du 1.10.2016 31.03.2017
<b>Asie</b>								
Asie occidentale								
- Arabie Saoudite	3 639	1	667	313	528	284	-	1 793
- Bahreïn	16	-	-	-	-	-	7	7
- Cisjordanie	3 396	-	-	345	-	-	-	345
- Emirats Arabes Unis	6 650	-	19	3 395	1 407	3 821	29	8 671
- Irak	22	-	-	-	-	-	-	-
- Iran	-	-	-	-	-	-	-	-
- Israël	26 317	480	155	3 614	6 630	2 745	2 614	16 238
- Jordanie	1 472	142	23	183	100	42	42	532
- Koweït	2 359	-	4	230	-	230	236	700
- Liban	8 349	133	1 176	1 526	683	1 483	1 527	6 528
- Qatar	1	-	-	-	-	1	-	1
- Oman	-	-	-	-	-	-	-	-
- Syrie	6 348	-	-	-	-	-	-	-
- Yémen	-	-	-	-	-	-	-	-
	58 569	756	2 044	9 606	9 348	8 606	4 455	34 815
<i>dont sucre brut :</i>	36	2	1	1	2	1	3	9
Autres pays d'Asie :								
- Bangladesh	11	-	42	-	20	40	160	262
- Brunéi	-	-	-	-	-	-	-	-
- Chine	-	-	-	-	-	-	-	-
- Corée du sud	302	1	7	10	-	254	14	286
- Hong-Kong	30	6	7	-	8	-	-	21
- Inde	79	2	24	-	8	-	3	37
- Japon	454	7	25	39	35	45	42	193
- Kirgizstan	-	-	-	-	-	-	-	-
- Malaisie	9	7	16	-	-	-	-	23
- Maldives	7	-	2	-	2	-	-	4
- Pakistan	2	-	-	-	-	40	40	80
- Philippines	3	-	-	-	3	1	-	4
- Singapour	17	-	-	6	-	120	-	126
- Sri Lanka	10 919	-	-	2 760	1 840	-	-	4 600
- Taïwan	26	-	8	-	7	4	-	19
- Thaïlande	9	-	-	-	-	-	-	-
- Turkménistan, Viêt-Nam et cambodge	80	5	19	29	1	9	1	64
	11 948	28	150	2 844	1 924	513	260	5 719
<i>dont sucre brut :</i>	205	5	27	18	24	19	21	114
<b>Australie et Océanie</b>								
- Australie	35	-	-	-	-	17	-	17
- Fidji	-	-	-	-	-	-	-	-
- Nouvelle Calédonie	365	70	22	36	34	36	21	219
- Nouvelle Zélande	-	-	-	-	-	-	-	-
- Polynésie française / Wallis	87	1	-	19	19	2	-	41
	487	71	22	55	53	55	21	277
<i>dont sucre brut :</i>	57	12	2	12	12	5	4	47

**Exportations françaises de sucre vers les pays tiers  
par pays de destination en 2015/16 et 2016/17 (1)**

(en t de sucre blanc)

	Total du 1.10.2015 30.09.2016	octobre 2016	novembre 2016	décembre 2016	janvier 2017	février 2016	mars 2016	Total du 1.10.2016 31.03.2017
<b>Europe (hors UE)</b>								
- Andorre	1 216	22	105	83	128	115	81	534
- Azerbaïdjan	7	-	-	-	-	-	-	-
- Bosnie Herzégovine	153	22	-	-	22	22	-	66
- Géorgie	1 269	-	-	1	6	-	108	115
- Islande	-	-	-	-	-	-	-	-
- Kosovo	-	-	-	-	-	-	-	-
- Macédoine	-	-	-	-	-	-	-	-
- Monténégro	-	-	-	-	-	-	-	-
- Norvège	76	20	-	-	-	-	17	37
- Ouzbékistan	-	-	-	-	-	-	-	-
- Russie	174	3	4	2	29	3	3	44
- Serbie	-	-	-	-	-	-	-	-
- Suisse	52 341	446	877	1 393	1 257	1 208	1 160	6 341
- Turquie	27 385	5	563	122	32	2	31	755
- Ukraine	44	19	12	-	14	10	-	55
	82 665	537	1 561	1 601	1 488	1 360	1 400	7 947
<i>dont sucre brut :</i>	125	14	10	6	17	13	15	75
- Autres destinations non déterminées	7	20	0	-	4	-	21	45
Divers (1)	-91							
<b>Total général</b>	<b>294 027</b>	<b>10 850</b>	<b>10 866</b>	<b>41 088</b>	<b>19 711</b>	<b>48 098</b>	<b>22 627</b>	<b>153 240</b>
<i>dont sucre brut :</i>	<b>748</b>	<b>72</b>	<b>53</b>	<b>44</b>	<b>77</b>	<b>60</b>	<b>66</b>	<b>372</b>

Les quantités négatives sur cette ligne proviennent d'un retranchement des quantités exportées au titre du perfectionnement actif.

Exportations françaises de sucre vers les pays tiers  
par pays de destination de 2013/14 à 2015/16 (1)

(en t de sucre blanc)

	2013/14 de 10/2013 à 09/2014	2014/15 de 10/2014 à 09/2015	2015/16											2015/16 de 10/2015 à 09/2016	
			octobre 2015	novembre 2015	décembre 2015	janvier 2016	février 2016	mars 2016	avril 2016	mai 2016	juin 2016	juillet 2016	août 2016		septembre 2016
<b>Afrique</b>															
Afrique du Nord :															
- Algérie	104 015	91 830	1 538	15 613	5 737	-	4 601	3 217	600	2	5 635	20	25	-	36 988
- Egypte	14 402	93 560	-	61	41	45	126	1 416	63	-	63	42	21	66	1 944
- Libye	0	1 990	7 500	2 500	-	-	-	-	-	-	20 000	-	504	334	30 838
- Maroc	157	244	-	24	5	-	1	29	31	1	13	16	1	27	148
- Tunisie	724	8 955	13	58	102	52	14	48	117	78	55	72	7	84	700
	119 298	196 579	9 051	18 256	5 885	97	4 742	4 710	811	81	25 766	150	558	511	70 618
<i>dont sucre brut :</i>	63	90	2	15	12	4	2	12	14	5	12	7	2	16	103
Afrique Occidentale :															
- Bénin	7 696	10 923	-	197	843	173	541	86	1 018	433	411	692	670	238	5 302
- Burkina Faso	8 226	4 072	-	262	-	-	1 322	2 403	981	-	-	-	-	-	4 968
- Côte-d'Ivoire	4	4	-	-	-	-	-	-	-	-	1	1	-	2	4
- Gambie	307	352	-	-	-	44	44	44	66	66	-	-	-	44	308
- Ghana	2 393	3 701	9	130	240	-	172	730	1 187	260	692	1 254	544	1 531	6 749
- Guinée	1 470	700	-	219	-	220	-	219	-	-	221	328	-	330	1 537
- Libéria	176	154	22	-	-	-	66	-	44	-	44	-	22	-	198
- Mali	328	570	-	-	-	1	-	-	328	1	1	-	3	1	335
- Mauritanie	0	0	-	1	-	-	-	-	-	-	44	-	-	-	45
- Niger	3 634	4 995	-	-	-	-	1 204	4 268	709	-	-	-	-	-	6 181
- Nigéria	15 968	0	-	-	-	-	-	-	-	-	-	-	-	-	0
- Sénégal	7 122	9 440	140	1 261	965	452	840	512	893	1 001	1 431	338	1 111	608	9 552
- Sierra Léone	373	4 690	43	-	-	-	43	43	86	-	-	-	-	-	215
- Soudan	1	0	-	-	-	-	-	-	-	-	-	-	-	-	0
- Tchad	11	17	1	3	-	4	2	1	1	-	1	1	-	3	17
- Togo	1 995	9 162	5	607	1 038	792	-	505	-	-	435	261	895	759	5 297
	49 704	48 780	220	2 680	3 086	1 686	4 234	8 592	5 532	1 761	3 281	2 875	3 245	3 516	40 708
<i>dont sucre brut :</i>	5	22	1	7	0	4	2	1	1	1	3	2	1	0	23

(1) Il s'agit des quantités de sucre dédouanées vers un pays tiers au départ de France, à l'exclusion des dédouanements effectués en Belgique.

Source : Douanes

**Exportations françaises de sucre vers les pays tiers**
**par pays de destination de 2013/14 à 2015/16 (1)**

(en t de sucre blanc)

	2013/14 de 10/2013 à 09/2014	2014/15 de 10/2014 à 09/2015	2015/16											2015/16 de 10/2015 à 09/2016	
			octobre 2014	novembre 2014	décembre 2014	janvier 2015	février 2015	mars 2015	avril 2015	mai 2015	juin 2015	juillet 2015	août 2015		septembre 2015
Afrique Centrale															
Orientale et Australe :															
- Afrique du Sud	2	278	-	-	-	2	-	-	-	-	-	1	-	10 000	10 003
- Angola	0	0	-	-	-	-	-	-	-	-	-	-	-	-	0
- Cameroun	14 176	13 304	-	2	3	1 380	3 359	29	690	1 150	692	1 521	3	5 201	14 030
- Comores	1	0	-	-	-	-	2	-	-	-	2	-	-	-	4
- Congo (Rep)	2	116	-	-	3	-	-	-	-	-	-	-	-	-	6
- Djibouti	60	107	2	1	1	11	22	1	-	1	-	1	-	-	40
- Gabon	936	1 020	-	-	1	-	2	3	1	2	-	2	1 293	-	1 304
- Guinée équatoriale	1 370	1 069	88	87	108	87	87	-	87	152	-	65	65	305	1 131
- Kenya	0	759	-	-	-	-	-	-	-	-	-	-	-	-	0
- Madagascar	2	1	7	-	-	-	1	-	1	-	-	1	1	-	11
- Ile Maurice	0	0	-	-	-	-	-	-	-	-	-	-	-	-	0
	16 549	20 885	97	90	116	1 480	3 726	35	1 285	1 307	694	1 591	1 615	16 517	28 553
<i>dont sucre brut :</i>	0	1	2	-	0	2	-	1	-	2	-	-	-	-	7
<b>Amériques</b>															
- Antilles néerlandaises	0	0	-	-	-	-	-	-	-	-	-	-	-	-	0
- Brésil	1	2	9	-	-	-	-	-	-	-	1	-	-	-	10
- Canada	267	284	31	29	-	30	15	30	13	31	30	14	32	51	306
- Colombie	0	0	-	-	-	-	-	-	-	-	-	-	-	-	0
- Dominique	0	0	-	-	-	-	-	-	-	-	-	-	-	-	0
- Etats-Unis	211	222	6	33	10	22	18	19	35	-	27	15	28	11	224
- Mexique	1	0	-	2	1	-	-	-	-	-	-	-	-	-	3
- Surinam	0	783	-	-	-	-	-	-	-	-	-	-	-	-	0
	518	1 330	46	64	11	52	33	49	48	31	77	30	60	62	563
<i>dont sucre brut :</i>	187	207	16	17	0	15	4	19	4	25	31	6	16	36	189

**Exportations françaises de sucre vers les pays tiers**
**par pays de destination de 2013/14 à 2015/16 (1)**

(en t de sucre blanc)

	2013/14 de 10/2013 à 09/2014	2014/15 de 10/2014 à 09/2015	2015/16											2015/16 de 10/2015 à 09/2016	
			octobre 2014	novembre 2014	décembre 2014	janvier 2015	février 2015	mars 2015	avril 2015	mai 2015	juin 2015	juillet 2015	août 2015		septembre 2015
<b>Asie</b>															
- Arabie Saoudite	8 351	11 755	1	80	2	68	1	1	184	116	311	622	874	1 379	3 639
- Bahreïn	1 223	997	7	-	-	-	-	-	9	-	-	-	-	-	16
- Cisjordanie	1 061	0	-	-	-	-	-	-	-	1 320	660	220	1 196	-	3 396
- Emirats Arabes Unis	1 187	535	-	6	21	6	6	13	25	5	34	2	690	5 842	6 650
- Israël	14 918	41 993	738	1 200	1 620	2 986	5 160	2 809	2 913	1 973	1 316	1 608	1 914	2 080	26 317
- Jordanie	147	4 406	-	84	122	21	141	797	42	-	42	61	61	162	1 472
- Koweït	11 491	8 562	8	-	-	-	690	1 380	-	31	-	20	-	230	2 359
- Liban	8 218	13 592	22	412	-	637	559	544	518	1 419	913	1 115	-	2 210	8 349
- Qatar	186	1	-	-	-	-	-	-	1	-	-	-	-	-	1
- Oman	0	3 587	-	-	-	-	-	-	-	-	-	-	-	-	0
- Syrie	7 326	17 204	-	2 231	-	-	1 311	-	2 806	-	-	-	-	-	6 348
- Yémen	0	69	-	-	-	-	-	-	-	-	-	-	-	-	0
	116 532	102 723	776	4 035	1 765	3 718	7 868	5 544	6 498	4 864	3 234	3 629	4 735	11 903	58 569
<i>dont sucre brut :</i>	35	28	2	1	2	9	3	2	9	2	2	3	-	4	39
<b>Autres pays d'Asie :</b>															
- Afghanistan	0	0	-	-	-	-	-	-	-	-	-	-	-	-	0
- Bangladesh	0	11	-	-	-	-	-	-	0	11	-	-	-	-	11
- Chine	25	25	-	-	-	-	-	-	-	-	-	-	-	-	0
- Corée du sud	193	1 348	59	8	2	45	4	30	7	134	12	-	1	-	302
- Hong-Kong	33	43	6	-	7	-	-	7	-	4	-	-	6	-	30
- Inde	55	106	-	15	-	3	1	-	-	-	24	12	-	24	79
- Indonésie	0	0	-	-	-	-	-	-	-	-	-	-	-	-	0
- Japon	532	456	11	40	52	34	30	40	42	2	33	68	37	65	454
- Kirgizstan	0	0	-	-	-	-	0	-	0	0	0	0	0	0	0
- Malaisie	9	46	4	-	-	-	-	-	5	-	-	-	-	-	9
- Maldives	1	4	1	-	-	4	-	-	0	0	-	-	-	2	7
- Pakistan	0	0	-	-	-	2	-	-	-	-	-	-	-	-	2
- Philippines	0	9	-	-	-	1	-	-	1	-	-	1	-	-	3
- Singapour	13	7	4	-	2	-	-	7	2	2	-	-	-	-	17
- Sri Lanka	0	0	-	-	-	-	-	-	-	-	-	-	3 243	7 676	10 919
- Taïwan	20	22	6	-	-	7	-	-	-	-	4	-	9	-	26
- Thaïlande	3	10	-	5	1	-	-	-	-	-	-	-	-	3	9
- Viêt-Nam	412	80	5	17	9	1	-	18	-	-	12	9	-	9	80
	1 296	2 167	96	85	73	97	35	102	57	153	85	90	3 296	7 779	11 948
<i>dont sucre brut :</i>	219	199	7	11	19	22	20	22	19	4	23	18	19	21	205
<b>Australie et Océanie</b>															
- Australie	38	65	8	-	-	7	-	-	1	1	8	10	-	-	35
- Nouvelle Calédonie	316	399	47	43	29	40	34	21	19	24	23	22	39	24	365
- Nouvelle Zélande	0	2	-	-	-	-	-	-	-	-	-	-	-	-	0
- Polynésie française	159	133	1	-	34	1	2	-	12	18	-	-	-	19	87
	513	599	56	43	63	48	36	21	32	43	31	32	39	43	487
<i>dont sucre brut :</i>	54	68	2	9	5	3	7	2	6	6	0	3	8	6	57



**Exportations françaises de sucre vers les pays tiers  
par pays de destination de 2013/14 à 2015/16 (1)**

(en t de sucre blanc)

	2013/14 de 10/2013 à 09/2014	2014/15 de 10/2014 à 09/2015	2015/16											2015/16 de 10/2015 à 09/2016	
			octobre 2014	novembre 2014	décembre 2014	janvier 2015	février 2015	mars 2015	avril 2015	mai 2015	juin 2015	juillet 2015	août 2015		septembre 2015
<b>Europe (hors UE)</b>															
- Andorre	1 657	1 646	181	38	91	114	112	100	44	67	91	114	127	137	1 216
- Azerbaïdjan	2	19	-	6	-	-	-	-	1	-	-	-	-	-	7
- Bosnie Herzégovine	155	132	-	22	-	22	22	1	-	21	21	22	1	21	153
- Croatie															
- Géorgie	1 042	2 099	552	-	-	-	230	-	6	-	-	-	1	480	1 269
- Islande	0	0	-	-	-	-	-	-	-	-	-	-	-	-	0
- Kosovo	0	0	-	-	-	-	-	-	-	-	-	-	-	-	0
- Macédoine	0	0	-	-	-	-	-	-	-	-	-	-	-	-	0
- Monténégro	9	0	-	-	-	-	-	-	-	-	-	-	-	-	0
- Norvège	76	78	6	8	-	12	-	11	-	11	-	13	15	-	76
- Russie	329	1 890	28	22	2	3	-	11	24	22	27	28	4	3	174
- Serbie	0	0	-	-	-	-	-	-	-	-	-	-	-	-	0
- Suisse	63 371	36 664	2 426	3 643	4 774	3 941	4 661	3 090	4 045	4 941	3 880	3 957	7 222	5 761	52 341
- Turquie	2 663	3 794	92	20	10 020	40	73	45	81	65	14 647	51	1 595	656	27 385
- Ukraine	6	20	-	8	-	16	1	17	1	-	-	-	1	-	44
	69 310	46 342	3 285	3 767	14 887	4 148	5 099	3 275	4 202	5 127	18 666	4 185	8 966	7 058	82 665
<i>dont sucre brut :</i>	84	126	12	12	16	0	16	10	6	8	13	10	8	14	125
- Autres destinations non déterminées	4	5	1	0	-	-	-	3	-	-	-	3	-	-	7
<b>Divers (1)</b>	-22 314	-479	-42	-	-41	-7	-1	-	-	-	-	-	-	-	-91
<b>Total général</b>	<b>351 410</b>	<b>418 931</b>	<b>13 585</b>	<b>29 020</b>	<b>25 845</b>	<b>11 319</b>	<b>25 772</b>	<b>22 328</b>	<b>18 465</b>	<b>13 367</b>	<b>51 834</b>	<b>12 582</b>	<b>22 514</b>	<b>47 389</b>	<b>294 027</b>
<i>dont sucre brut :</i>	<b>647</b>	<b>742</b>	<b>44</b>	<b>72</b>	<b>54</b>	<b>59</b>	<b>54</b>	<b>69</b>	<b>59</b>	<b>53</b>	<b>84</b>	<b>49</b>	<b>54</b>	<b>97</b>	<b>748</b>

(1) Les quantités négatives sur cette ligne proviennent d'un retranchement des quantités exportées au titre du perfectionnement actif.

**Certificats délivrés en France pour  
l'exportation de sucre**

(en t de sucre valeur blanc)

	Sucres produits dans le quota			Sucres produits au-delà du quota (hors quota)
	Suite adjudication	Délivrance automatique	Certificats délivrés sans restitutions	
<b>Engagements de la campagne 2008/09</b>	-	-	3 171	400 997
<b>Engagements de la campagne 2009/10</b>	-	-	67 450	501 212
<b>Engagements de la campagne 2010/11</b>	-	-	9 538	507 228
<b>Engagements de la campagne 2011/12</b>	-	-	31 832	206 718
<b>Engagements de la campagne 2012/13</b>	-	-	3 503	122 757
<b>Engagements de la campagne 2013/14</b>	-	-	7 394	293 609
<b>Engagements de la campagne 2014/15</b>	-	-	19 786	265 986
<b>Engagements de la campagne 2015/16</b>				
octobre 2015	-	-	163	181 104
novembre "	-	-	471	-
décembre "	-	-	466	-
janvier 2016	-	-	143	-
février "	-	-	568	198 000
mars "	-	-	578	-
avril "	-	-	635	-
mai "	-	-	411	-
juin "	-	-	236	-
juillet "	-	-	360	-
août "	-	-	412	-
septembre "	-	-	219	-
	-	-	4 662	379 104
<b>Engagements de la campagne 2016/17</b>				
octobre 2016	-	-	467	132 986
novembre "	-	-	1 166	-
décembre "	-	-	1 139	-
janvier 2017	-	-	1 083	-
février "	-	-	180	167 017
mars "	-	-	254	-
avril "	-	-	392	-
mai "	-	-	373	-
	-	-	5 054	300 003

Source : FranceAgriMer

## VI – Les échanges français de produits sucrés

**Importations de produits transformés en provenance de l'UE et des pays tiers**

Produits	UE			PT			Total		
	Cumul Du 01.10.15 Au 31.03.16	<b>mars 2017</b>	Cumul Du 01.10.16 Au 31.03.17	Cumul Du 01.10.15 Au 31.03.16	<b>mars 2017</b>	Cumul Du 01.10.16 Au 31.03.17	Cumul Du 01.10.15 Au 31.03.16	<b>mars 2017</b>	Cumul Du 01.10.16 Au 31.03.17
Yoghourts, préparations à base de lait, glaces de consommation (t)	64 946	<b>14 514</b>	65 245	737	<b>114</b>	540	65 683	<b>14 628</b>	65 785
Confiserie sans cacao (t)	52 300	<b>10 572</b>	58 336	3 473	<b>507</b>	3 367	55 773	<b>11 079</b>	61 703
Produits cacaotés (t)	210 039	<b>32 617</b>	212 473	18 279	<b>3 203</b>	20 357	228 318	<b>35 820</b>	232 830
Préparations alimentaires diverses (t)	435 219	<b>85 307</b>	454 553	57 205	<b>9 382</b>	60 939	492 424	<b>94 689</b>	515 492
Biscuiterie (t)	212 111	<b>37 161</b>	217 620	5 973	<b>1 151</b>	6 223	218 084	<b>38 312</b>	223 843
Boissons non alcoolisées (hl)	2 900 421	<b>352 212</b>	1 861 197	421 778	<b>59 752</b>	282 209	3 322 199	<b>411 964</b>	2 143 406
Liqueurs (hl)	150 864	<b>44 151</b>	150 879	6 485	<b>842</b>	5 052	157 349	<b>44 993</b>	155 931
Fruits à l'état congelé (t)	8 499	<b>1 722</b>	8 188	1 583	<b>327</b>	1 878	10 082	<b>2 049</b>	10 066
Fruits confits (t)	1 876	<b>215</b>	1 937	613	<b>88</b>	581	2 489	<b>303</b>	2 518
Confitures (t)	44 326	<b>8 949</b>	46 725	763	<b>188</b>	776	45 089	<b>9 137</b>	47 501
Fruits en conserves avec ou sans alcool (t)	46 991	<b>8 104</b>	48 391	25 128	<b>4 996</b>	23 717	72 119	<b>13 100</b>	72 108
Jus de fruits (t)	321 418	<b>63 321</b>	340 911	94 383	<b>16 082</b>	95 049	415 801	<b>79 403</b>	435 960
Sirops, sucres caramélisés et autres sucres (t)	36 704	<b>7 080</b>	31 801	1 242	<b>220</b>	1 172	37 946	<b>7 300</b>	32 973
Laits et crèmes de lait sucrés (t)	24 151	<b>3 933</b>	19 958	11	<b>0</b>	10	24 162	<b>3 933</b>	19 968

Sources : Douanes et FranceAgriMer

**Exportations de produits transformés à destination de l'UE et des pays tiers**

Produits	UE			PT			Total		
	Cumul Du 01.10.15 Au 31.03.16	mars 2017	Cumul Du 01.10.16 Au 31.03.17	Cumul Du 01.10.15 Au 31.03.16	mars 2017	Cumul Du 01.10.16 Au 31.03.17	Cumul Du 01.10.15 Au 31.03.16	mars 2017	Cumul Du 01.10.16 Au 31.03.17
Yoghourts, préparations à base de lait, glaces de consommation (t)	211 201	<b>40 291</b>	205 640	24 742	<b>5 297</b>	24 602	235 943	<b>45 588</b>	230 242
Confiserie sans cacao (t)	17 873	<b>3 430</b>	18 589	4 644	<b>999</b>	5 489	22 517	<b>4 429</b>	24 078
Produits cacaotés (t)	147 913	<b>25 627</b>	147 642	20 475	<b>3 462</b>	20 896	168 388	<b>29 089</b>	168 538
Préparations alimentaires diverses (t)	485 427	<b>88 324</b>	491 025	199 506	<b>43 923</b>	216 035	684 933	<b>132 247</b>	707 060
Biscuiterie (t)	126 186	<b>23 279</b>	126 167	22 037	<b>5 074</b>	27 635	148 223	<b>28 353</b>	153 802
Boissons non alcoolisées (hl)	3 734 183	<b>681 532</b>	3 579 465	819 375	<b>158 369</b>	779 115	4 553 558	<b>839 901</b>	4 358 580
Liqueurs (hl)	105 143	<b>18 719</b>	109 323	118 272	<b>20 881</b>	116 621	223 415	<b>39 600</b>	225 944
Fruits à l'état congelé (t)	553	<b>103</b>	802	496	<b>79</b>	547	1 049	<b>182</b>	1 349
Fruits confits (t)	2 377	<b>365</b>	2 043	903	<b>154</b>	797	3 280	<b>519</b>	2 840
Confitures (t)	23 760	<b>4 585</b>	24 250	16 287	<b>3 634</b>	18 370	40 047	<b>8 219</b>	42 620
Fruits en conserves avec ou sans alcool (t)	8 988	<b>2 078</b>	10 036	2 368	<b>438</b>	3 438	11 356	<b>2 516</b>	13 474
Jus de fruits (t)	26 254	<b>3 901</b>	25 424	8 126	<b>1 631</b>	9 757	34 380	<b>5 532</b>	35 181
Sirops, sucres caramélisés et autres sucres (t)	74 278	<b>13 256</b>	72 734	17 322	<b>3 754</b>	18 336	91 600	<b>17 010</b>	91 070
Laits et crèmes de lait sucrés (t)	7 505	<b>1 155</b>	12 401	2 683	<b>423</b>	1 963	10 188	<b>1 578</b>	14 364

Sources : Douanes et FranceAgriMer

## Importations de sucre sous forme de produits transformés

Produits	UE			PT			Total		
	Cumul Du 1.10.15 Au 31.03.16	<b>mars 2017</b>	Cumul Du 1.10.16 Au 31.03.17	Cumul Du 1.10.15 Au 31.03.16	<b>mars 2017</b>	Cumul Du 1.10.16 Au 31.03.17	Cumul Du 1.10.15 Au 31.03.16	<b>mars 2017</b>	Cumul Du 1.10.16 Au 31.03.17
Yoghourts, préparations à base de lait, glaces de consommation (t)	13 415	<b>3 217</b>	14 409	106	<b>18</b>	75	13 521	<b>3 235</b>	14 484
Confiserie sans cacao (t)	30 444	<b>6 150</b>	33 805	2 090	<b>303</b>	2 030	32 534	<b>6 453</b>	35 835
Produits cacaotés (t)	72 727	<b>11 396</b>	73 841	6 143	<b>1 073</b>	6 845	78 870	<b>12 469</b>	80 686
Préparations alimentaires diverses (t)	60 974	<b>12 136</b>	64 090	7 069	<b>1 130</b>	7 307	68 043	<b>13 266</b>	71 397
Biscuiterie (t)	52 958	<b>9 249</b>	55 106	1 244	<b>255</b>	1 362	54 202	<b>9 504</b>	56 468
Boissons non alcoolisées (hl)	29 003	<b>3 522</b>	18 612	4 218	<b>598</b>	2 822	33 221	<b>4 120</b>	21 434
Liqueurs (hl)	1 274	<b>336</b>	1 383	71	<b>8</b>	50	1 345	<b>344</b>	1 433
<b>Total produits "Hors Annexe I"</b>	260 795	<b>46 006</b>	261 246	20 941	<b>3 385</b>	20 491	281 736	<b>49 391</b>	281 737
Fruits à l'état congelé (t)	1 610	<b>315</b>	1 544	268	<b>57</b>	334	1 878	<b>372</b>	1 878
Fruits confits (t)	580	<b>82</b>	643	298	<b>40</b>	270	878	<b>122</b>	913
Confitures (t)	16 392	<b>3 194</b>	16 860	252	<b>66</b>	242	16 644	<b>3 260</b>	17 102
Fruits en conserves avec ou sans alcool (t)	5 588	<b>955</b>	5 639	2 598	<b>511</b>	2 523	<b>8 186</b>	<b>1 466</b>	8 162
Jus de fruits (t)	28 746	<b>4 690</b>	29 731	5 828	<b>1 058</b>	5 957	34 574	<b>5 748</b>	35 688
<b>Total "Fruits et Légumes Transformés"</b>	52 916	<b>9 236</b>	54 417	9 244	<b>1 732</b>	9 326	62 160	<b>10 968</b>	63 743
<b>Sirops, sucres caramélisés et autres sucres (t)</b>	24 618	<b>3 797</b>	19 724	694	<b>139</b>	710	25 312	<b>3 936</b>	20 434
<b>Laits et crèmes de lait sucrés (t)</b>	8 660	<b>1 462</b>	7 495	4	<b>0</b>	4	8 664	<b>1 462</b>	7 499
<b>Total</b>	346 989	<b>60 501</b>	342 882	30 883	<b>5 256</b>	30 531	377 872	<b>65 757</b>	373 413

Sources : Douanes et FranceAgriMer

## Exportations de sucre sous forme de produits transformés

Produits	UE			PT			Total		
	Cumul Du 1.10.15 Au 31.03.16	mars 2017	Cumul Du 1.10.16 Au 31.03.17	Cumul Du 1.10.15 Au 31.03.16	mars 2017	Cumul Du 1.10.16 Au 31.03.17	Cumul Du 1.10.15 Au 31.03.16	mars 2017	Cumul Du 1.10.16 Au 31.03.17
Yoghourts, préparations à base de lait, glaces de consommation (t)	36 277	<b>6 983</b>	34 811	5 222	<b>1081</b>	4 961	41 499	<b>8 064</b>	39 772
Confiserie sans cacao (t)	10 491	<b>2 005</b>	10 910	2 723	<b>580</b>	3 190	13 214	<b>2 585</b>	14 100
Produits cacaotés (t)	50 926	<b>8 872</b>	50 979	6 967	<b>1176</b>	7 055	57 893	<b>10 048</b>	58 034
Préparations alimentaires diverses (t)	79 197	<b>15 185</b>	82 922	45 807	<b>10051</b>	50 231	125 004	<b>25 236</b>	133 153
Biscuiterie (t)	34 890	<b>6 482</b>	34 985	6 409	<b>1526</b>	8 430	41 299	<b>8 008</b>	43 415
Boissons non alcoolisées (hl)	37 341	<b>6 815</b>	35 795	8 193	<b>1584</b>	7 792	45 534	<b>8 399</b>	43 587
Liqueurs (hl)	1 612	<b>276</b>	1 685	2 316	<b>423</b>	2 334	3 928	<b>699</b>	4 019
<b>Total produits "Hors Annexe I"</b>	250 734	<b>46 618</b>	252 087	77 637	<b>16 421</b>	83 993	328 371	<b>63 039</b>	336 080
Fruits à l'état congelé (t)	104	<b>20</b>	157	94	<b>14</b>	106	198	<b>34</b>	263
Fruits confits (t)	1 242	<b>197</b>	1 076	427	<b>83</b>	382	1 669	<b>280</b>	1 458
Confitures (t)	10 914	<b>2 139</b>	11 080	7 462	<b>1624</b>	8 270	18 376	<b>3 763</b>	19 350
Fruits en conserves avec ou sans alcool (t)	967	<b>223</b>	1 081	253	<b>45</b>	349	1 220	<b>268</b>	1 430
Jus de fruits (t)	3 966	<b>585</b>	3 949	794	<b>129</b>	778	4 760	<b>714</b>	4 727
<b>Total "Fruits et Légumes Transformés"</b>	17 193	<b>3 164</b>	17 343	9 030	<b>1 895</b>	9 885	26 223	<b>5 059</b>	27 228
<b>Sirops, sucres caramélisés et autres sucres (t)</b>	39 943	<b>7 093</b>	38 944	8 545	<b>1910</b>	9 213	48 488	<b>9 003</b>	48 157
<b>Laits et crèmes de lait sucrés (t)</b>	2 663	<b>431</b>	4 784	933	<b>160</b>	729	3 596	<b>591</b>	5 513
<b>Total</b>	310 533	<b>57 306</b>	313 158	96 145	<b>20 386</b>	103 820	406 678	<b>77 692</b>	416 978

Sources : Douanes et FranceAgriMer

**Solde des échanges de sucre sous forme de produits transformés**  
(évaluation)

Produits	UE			PT			Total		
	Cumul Du 1.10.15 Au 31.03.16	mars 2017	Cumul Du 1.10.16 Au 31.03.17	Cumul Du 1.10.15 Au 31.03.16	mars 2017	Cumul Du 1.10.16 Au 31.03.17	Cumul Du 1.10.15 Au 31.03.16	mars 2017	Cumul Du 1.10.16 Au 31.03.17
Yoghourts, préparations à base de lait, glaces de consommation (t)	22 862	<b>3 766</b>	20 402	5 116	<b>1 063</b>	4 886	27 978	<b>4 829</b>	25 288
Confiserie sans cacao (t)	-19 953	<b>-4 145</b>	-22 895	633	<b>277</b>	1 160	-19 320	<b>-3 868</b>	-21 735
Produits cacaotés (t)	-21 801	<b>-2 524</b>	-22 862	824	<b>103</b>	210	-20 977	<b>-2 421</b>	-22 652
Préparations alimentaires diverses (t)	18 223	<b>3 049</b>	18 832	38 738	<b>8 921</b>	42 924	56 961	<b>11 970</b>	61 756
Biscuiterie (t)	-18 068	<b>-2 767</b>	-20 121	5 165	<b>1 271</b>	7 068	-12 903	<b>-1 496</b>	-13 053
Boissons non alcoolisées (hl)	8 338	<b>3 293</b>	17 183	3 975	<b>986</b>	4 970	12 313	<b>4 279</b>	22 153
Liqueurs (hl)	338	<b>-60</b>	302	2 245	<b>415</b>	2 284	2 583	<b>355</b>	2 586
<b>Total produits "Hors Annexe I"</b>	-10 061	<b>612</b>	-9 159	56 696	<b>13 036</b>	63 502	46 635	<b>13 648</b>	54 343
Fruits à l'état congelé (t)	-1 506	<b>-295</b>	-1 387	-174	<b>-43</b>	-228	-1 680	<b>-338</b>	-1 615
Fruits confits (t)	662	<b>115</b>	433	129	<b>43</b>	112	791	<b>158</b>	545
Confitures (t)	-5 478	<b>-1 055</b>	-5 780	7 210	<b>1 558</b>	8 028	1 732	<b>503</b>	2 248
Fruits en conserves avec ou sans alcool (t)	-4 621	<b>-732</b>	-4 558	-2 345	<b>-466</b>	-2 174	-6 966	<b>-1 198</b>	-6 732
Jus de fruits (t)	-24 780	<b>-4 105</b>	-25 782	-5 034	<b>-929</b>	-5 179	-29 814	<b>-5 034</b>	-30 961
<b>Total "Fruits et Légumes Transformés"</b>	-35 723	<b>-6 072</b>	-37 074	-214	<b>163</b>	559	-35 937	<b>-5 909</b>	-36 515
<b>Sirops, sucres caramélisés et autres sucres</b> (t)	15 325	<b>3 296</b>	19 220	7 851	<b>1 771</b>	8 503	23 176	<b>5 067</b>	27 723
<b>Laits et crèmes de lait sucrés</b> (t)	-5 997	<b>-1 031</b>	-2 711	929	<b>160</b>	725	-5 068	<b>-871</b>	-1 986
<b>Total</b>	-36 456	<b>-3 195</b>	-29 724	65 262	<b>15 130</b>	73 289	28 806	<b>11 935</b>	43 565

Sources : Douanes et FranceAgriMer



## **VII – Les échanges français de mélasses**

Bilan des échanges extérieurs français de mélasses

(en tonnes)

	IMPORTATIONS			EXPORTATIONS		
	UE	PAYS TIERS	TOTAL	UE	PAYS TIERS	TOTAL
<b>Campagne 2006/07</b> <i>Total du 1/07 au 30/09</i>	154 069	244 924	398 993	21 090	4 419	25 509
<b>Campagne 2007/08</b> <i>Total du 1/10 au 30/09</i>	123 454	350 261	473 715	23 230	25	23 255
<b>Campagne 2008/09</b> <i>Total du 1/10 au 30/09</i>	110 829	206 629	317 458	36 334	4	36 338
<b>Campagne 2009/10</b> <i>Total du 1/10 au 30/09</i>	125 888	160 137	286 025	25 284	4	25 288
<b>Campagne 2010/11</b> <i>Total du 1/10 au 30/09</i>	141 289	159 968	301 257	16 725	2 385	19 110
<b>Campagne 2011/12</b> <i>Total du 1/10 au 30/09</i>	152 601	171 207	323 808	3 743	18	3 761
<b>Campagne 2012/13</b> <i>Total du 1/10 au 30/09</i>	164 722	162 118	326 840	20 925	4	20 929
<b>Campagne 2013/14</b> <i>Total du 1/10 au 30/09</i>	135 682	149 159	284 841	21 624	0	21 624
<b>Campagne 2014/15</b> <i>Total du 1/10 au 30/09</i>	131 790	131 684	263 474	34 028	13 028	47 056
<b>Campagne 2015/16</b>						
- octobre 2015	13 387	9 038	22 425	5 050	0	5 050
- novembre "	16 868	8 054	24 922	6 130	0	6 130
- décembre "	26 840	1 758	28 598	5 100	1	5 101
- janvier 2016	5 842	27 240	33 082	2 014	0	2 014
- février "	6 153	2 148	8 301	1 945	2	1 947
- mars "	5 545	16 371	21 916	2 977	0	2 977
- avril "	10 601	16 800	27 401	5 067	0	5 067
- mai "	5 612	1 808	7 420	3 253	0	3 253
- juin "	4 931	12 915	17 846	5 710	1	5 711
- juillet "	7 202	16 796	23 998	3 432	26	3 458
- août "	3 742	1 986	5 728	3 907	25	3 932
- septembre "	9 656	1 651	11 307	11 512	5 500	17 012
<b>Total</b>	<b>116 379</b>	<b>116 565</b>	<b>232 944</b>	<b>56 097</b>	<b>5 555</b>	<b>61 652</b>
<b>Campagne 2016/17</b>						
- octobre 2016	11 658	10 625	22 283	1 956	0	1 956
- novembre "	10 843	21 871	32 714	1 883	25	1 908
- décembre "	17 051	14 315	31 366	2 038	122	2 160
- janvier 2017	14 226	13 037	27 263	148	333	481
- février "	11 334	9 453	20 787	134	181	315
- mars "	8 923	3 495	12 418	156	405	561
<b>Total</b>	<b>74 035</b>	<b>72 796</b>	<b>146 831</b>	<b>6 315</b>	<b>1 066</b>	<b>7 381</b>

**Importations françaises de mélasses en provenance des pays de l'UE (1)**

(en tonnes)

	ALL	AUT	DK	ESP	IRL	ITA	LIT	PB	POL	POR	ROU	RU	UEBL	TOTAL (2)
<b>Campagne 2008/09</b>														
Total du 01.10.08 au 30.09.09	89 864	-	-	732	15	105	-	2 606	-	5	16	226	26 425	119 994
<b>Campagne 2009/10</b>														
Total du 01.10.09 au 30.09.10	108 532	-	-	498	-	122	-	29 794	-	-	-	71	6 968	145 985
<b>Campagne 2010/11</b>														
Total du 01.10.10 au 30.09.11	84 085	-	11	368	-	240	-	32 796	3 300	-	-	9 740	10 749	141 289
<b>Campagne 2011/12</b>														
Total du 01.10.11 au 30.09.12	101 671	-	24	320	-	178	-	36 190	3 053	-	-	235	10 930	152 601
<b>Campagne 2012/13</b>														
Total du 01.10.12 au 30.09.13	84 419	-	-	626	-	218	-	61 261	-	-	-	159	18 039	164 722
<b>Campagne 2013/14</b>														
Total du 01.10.13 au 30.09.14	68 217	51	-	1 527	-	518	-	50 718	2	-	-	86	14 563	135 682
<b>Campagne 2014/15</b>														
Total du 01.10.14 au 30.09.15	65 688	-	2 466	4 791	-	229	2	43 571	26	51	-	468	14 498	131 790
<b>Campagne 2015/16</b>														
- octobre 2015	3 888	-	-	266	-	19	-	6 785	-	3	-	121	2 305	13 387
- novembre "	6 639	-	-	229	-	33	-	8 704	24	2	-	77	1 160	16 868
- décembre "	11 851	-	-	82	-	17	-	13 884	199	-	-	131	676	26 840
- janvier 2016	2 570	-	-	201	-	16	-	1 939	-	1	-	21	1 094	5 842
- février "	4 513	-	-	193	-	16	-	22	-	-	-	3	1 406	6 153
- mars "	3 458	-	-	355	-	17	-	748	-	-	-	3	964	5 545
- avril "	6 330	-	-	245	-	31	-	2 398	-	-	-	14	1 583	10 601
- mai "	4 378	-	-	192	-	16	-	9	296	-	-	-	721	5 612
- juin "	3 709	-	-	265	-	15	-	5	340	-	-	21	576	4 931
- juillet "	5 002	-	-	140	-	15	-	1 271	194	-	-	8	572	7 202
- août "	3 358	-	-	58	-	15	-	8	-	-	-	18	285	3 742
- septembre "	5 521	-	-	8	-	30	-	3 238	47	1	-	4	807	9 656
Total du 01.10.15 au 30.09.16	61 217	-	-	2 234	-	240	-	39 011	1 100	7	-	421	12 149	116 379
<b>Campagne 2016/17</b>														
- octobre 2016	8 335	-	-	27	-	15	-	1 811	144	-	-	1	1 325	11 658
- novembre "	7 967	-	-	12	-	15	-	1 277	1 319	2	-	-	251	10 843
- décembre "	8 681	-	-	33	-	15	-	1	5 066	-	-	1	3 254	17 051
- janvier 2017	1 850	-	-	39	-	20	-	10 117	1 531	-	-	200	469	14 226
- février "	4 878	-	-	186	-	152	-	1 867	699	-	-	84	3 468	11 334
- mars "	4 500	-	-	459	-	157	-	3	66	1	-	2	3 735	8 923
Total du 01.10.16 au 31.03.17	36 211	-	-	756	-	374	-	15 076	8 825	3	-	288	12 502	74 035

(1) Seuls sont indiqués les Etats membres en provenance desquels des mélasses ont été importées depuis 2003/04.

(2) Total des pays adhérents à l'UE au cours de la période considérée.

Source : Douanes

**Exportations françaises de mélasses à destination des pays de l'UE (1)**

(en tonnes)

	ALL	AUT	BUL	CHY	DK	ESP	FIN	GR	ITA	LIT	PB	POL	POR	ROU	RU	SLQ	UEBL	Total (2)
<b>Campagne 2008/09</b>																		
Total du 01.10.08 au 30.09.09	1	-	6	8	395	276	-	9	21	-	14	5 445	-	-	1	-	30 158	36 334
<b>Campagne 2009/10</b>																		
Total du 01.10.09 au 30.09.10	2	-	-	-	424	255	-	9	2	-	106	-	-	-	1	-	24 485	25 284
<b>Campagne 2010/11</b>																		
Total du 01.10.10 au 30.09.11	635	-	1	-	451	50	3	4	845	-	93	-	-	13	-	-	14 630	16 725
<b>Campagne 2011/12</b>																		
Total du 01.10.11 au 30.09.12	542	-	-	-	326	123	3	-	2	-	36	295	1	-	4	1	2 410	3 743
<b>Campagne 2012/13</b>																		
Total du 01.10.12 au 30.09.13	119	-	2	-	455	67	12	-	9	-	52	-	1	31	-	1	19 664	20 925
<b>Campagne 2013/14</b>																		
Total du 01.10.13 au 30.09.14	541	-	2	-	500	70	10	-	69	-	77	-	1	2	71	2	20 279	21 624
<b>Campagne 2014/15</b>																		
Total du 01.10.14 au 30.09.15	585	1	-	-	526	107	4	-	14	-	8 316	-	2	28	-	1	24 442	34 026
<b>Campagne 2015/16</b>																		
- octobre 2015	72	-	-	-	73	22	-	-	-	1	-	-	-	-	-	-	4 881	5 050
- novembre "	60	-	-	-	74	-	-	-	4	-	8	-	-	-	-	-	5 984	6 130
- décembre "	85	-	-	-	25	-	-	-	-	-	-	-	-	-	-	-	4 990	5 100
- janvier 2016	32	-	-	-	50	26	-	-	15	-	8	-	-	-	-	-	1 883	2 014
- février "	54	-	-	-	73	12	1	-	-	-	1	-	-	-	-	1	1 803	1 945
- mars "	81	-	-	-	25	-	3	-	4	-	-	-	-	-	-	-	2 861	2 977
- avril "	54	-	-	-	49	-	-	-	-	-	8	-	1	-	-	-	4 955	5 067
- mai "	60	-	-	-	24	25	2	-	-	-	-	-	-	-	-	-	3 142	3 253
- juin "	72	-	-	-	49	-	1	-	-	-	8	-	-	-	-	-	5 580	5 710
- juillet "	27	-	-	-	74	39	1	-	-	-	10	-	-	-	-	-	3 281	3 432
- août "	57	-	-	-	49	-	1	-	-	-	9	-	-	-	-	-	3 791	3 907
- septembre "	53	-	-	-	100	-	3	-	-	-	9 511	-	-	-	-	-	1 845	11 512
Total du 01.10.15 au 30.09.16	707	-	-	-	665	124	12	-	23	1	9 563	-	1	-	-	1	44 996	56 097
<b>Campagne 2016/17</b>																		
- octobre 2016	58	-	-	-	71	-	3	-	4	-	-	-	-	-	-	-	1 820	1 956
- novembre "	52	-	-	-	49	-	-	-	-	-	1	-	-	-	-	-	1 781	1 883
- décembre "	52	2	-	-	50	-	5	-	1	-	11	-	-	-	-	-	1 917	2 038
- janvier 2017	72	-	-	-	-	37	-	-	-	-	14	-	-	-	-	-	25	148
- février "	57	-	-	-	50	-	2	-	-	-	-	-	-	-	-	-	25	134
- mars "	52	1	-	-	50	13	-	-	-	-	14	-	-	-	-	-	26	156
Total du 01.10.16 au 31.03.17	343	3	-	-	270	50	10	-	5	-	40	-	-	-	-	-	5 594	6 315

(1) Seuls sont indiqués les Etats membres en provenance desquels des mélasses ont été importées depuis 2003/04.

(2) Total des pays adhérents à l'UE au cours de la période considérée.

Source : Douanes

## VIII – Alcool Éthylique

# Faits et chiffres

## Mai / juin 2017

### Union Européenne

#### Des importations toujours en baisse par rapport à l'année précédente

Après avoir atteint un peu moins de 40 mlns de litres en janvier, puis 30 mlns de litres en février, les importations diminuent de nouveau pour n'atteindre que 25 mlns de litres (contre 61,1 mlns en mars 2016).

Importations cumulées d'alcool éthylique dans l'UE

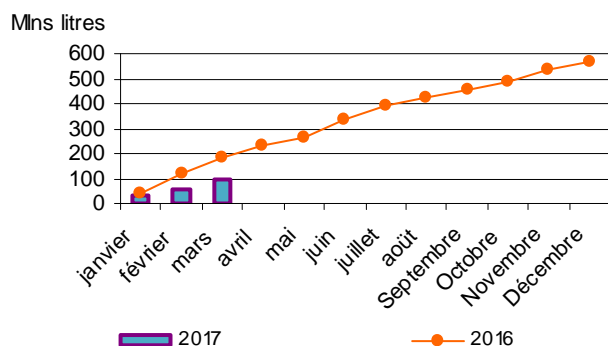

Le Pakistan et le Soudan sont les principaux partenaires de l'Union européenne avec respectivement 7,1 mlns et 6,3 mlns de litres. Ensuite, c'est la Bolivie avec 2,9 mlns de litres (rien le mois dernier) et la Moldavie avec 2,8 Mlns de litres (1,8 mlns en février).

On note une forte baisse des importations en provenance des pays 'divers' (4,1 mlns au lieu de 19 mlns le mois dernier) et de la Russie (1 mln contre 8,5 mlns en février).

Importations d'alcool éthylique non dénaturé dans l'UE par pays d'origine

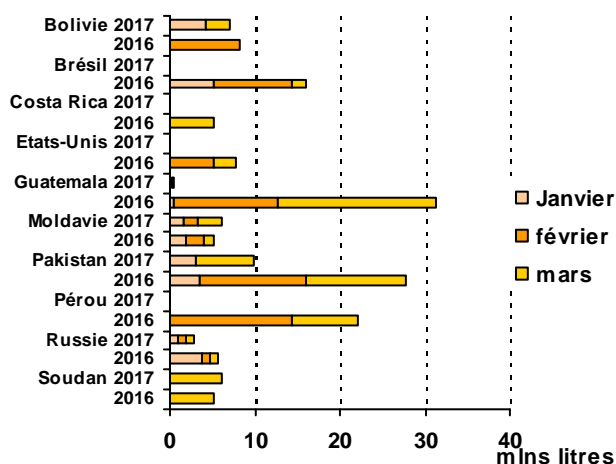

Les importations d'éthanol, depuis le début de l'année, s'élèvent à 95,0 mlns contre 180,8 mlns, soit près de 50 % de moins que l'année précédente pour la même période.

Le principal partenaire de l'Union Européenne, depuis le début de l'année, est la Russie avec 14,8 mlns de litres (5,7 mlns à la même date l'année dernière) devant le Pakistan avec 12,8 mlns (29,3 mlns l'année précédente) puis, la Bolivie avec 7,2 mlns (8,2 mlns), le Soudan avec 6,3 mlns (5,2 mlns lors du premier trimestre 2016) et la Moldavie avec 6,2 Mlns (5,1 mlns). Le cumul des importations des pays 'divers' est en hausse et s'élève à 46,8 Mhl (23,0 mlns).

#### Des exportations 2017 en hausse

Les exportations, pour le mois de mars 2017, sont supérieures à celles de février 2017. Elles s'élèvent à 19,6 mlns de litres contre 18,2 mlns le mois précédent.

Les principales destinations sont la Suisse avec 4,8 mlns de litres (6,3 mlns en février), la Turquie (2,5 mlns contre 3,6 mlns le mois dernier) puis, les USA (2,2 mlns (1,6 mlns en février) et la Norvège (2,1 mlns contre 1,4 le mois dernier). A noter également, une reprise des exportations vers les pays 'autres' (7,8 mlns contre 5,0 mlns en février.)

Les principaux partenaires pour 2017 sont, la Suisse (16,8 mlns de litres en 2017 contre 16,3 mlns en 2016), la Turquie (9,4 mlns contre 5,6), les USA (6,1 mlns contre 5,4) et la Norvège, avec 5 mlns de litres (4,4 mlns le mois dernier).

Les exportations vers les pays 'divers' sont à 18,0 mlns de litres contre 11,1 mlns pour le premier trimestre 2016.

Pour rappel, les exportations de l'année 2016 étaient inférieures à celles de 2015. Elles sont passées de 200,4 mlns de litres à 188,5 mlns de litres.

(FO LICHT – 17 mai 2017)

### France

#### Des ventes record pour l'E-85

Selon le SNPAA (Syndicat National des Producteurs d'Alcool Agricole), les ventes d'E-85, pour le mois de mars, ont atteint un niveau jamais vu en France avec une consommation d'environ 10,0 mlns de litres (soit une hausse de 23 % par rapport à l'année dernière).

Le premier trimestre a connu une augmentation de 17 % des ventes d'E-85 avec 25,3 mlns de litres.

Le nombre de stations services distribuant de l'E-85 est aussi en augmentation passant de 867 il y a trois mois à 905 aujourd'hui.

(FO LICHT – 17 mai 2017)

## Allemagne

**Production d'éthanol carburant :** Record pour le premier trimestre.

La production d'éthanol carburant du premier trimestre 2017 s'élève à 230,5 mlns de litres. Si le volume est inférieur aux 271,6 mlns de litres du dernier trimestre 2016, il reste néanmoins supérieur aux 218,1 mlns du premier trimestre 2017.

Pour ce premier trimestre, la part réservée à l'éthanol à base de grains atteint plus de 80 % (72 % l'année dernière à la même date).

Pour rappel, la production d'éthanol carburant en 2016 s'élevait à 930 mlns de litres contre 932 mlns milliards l'année précédente.

(FO LICHT – 17 mai 2017)

## Etats-Unis

**Les exportations continuent sur leur trajectoire**

Si, pour le mois de mars, les exportations ont baissé par rapport à février, elles restent supérieures (+34 %) à celles de mars 2016.

Après avoir atteint 466 mlns de litres en janvier et 525 mlns de litres en février, les exportations du mois de mars ont atteint 487,4 mlns de litres, soit un total de 1,5 milliards de litres alors que, le dernier record s'élevait à 951 mlns de litres.

Le principal destinataire est le Brésil avec 138,8 mlns de litres (en baisse par rapport aux 192,5 mlns de février) suivi par l'Inde avec 136,9 mlns de litres (91,9 mlns le mois précédent). Enfin, les exportations vers le Canada continuent de baisser, passant de 95 mlns à 87,5 mlns de litres. Le mois de mars a également connu une hausse des expéditions vers les Philippines (69,9 mlns contre 26,7 mlns en février).

Depuis le début de l'année, un peu plus du tiers des exportations sont à destination du Brésil (554,1 mlns de litres contre 189,0 mlns en janvier - mars 2016). Ensuite, le Canada avec 284,6 mlns (172,4 lors de la même période en 2016) et l'Inde avec 270,9 mlns de litres (en forte progression par rapport à 47,6 mlns). Enfin, les expéditions vers les Philippines ont triplé, avec 118,1 mlns de litres contre 31,7 mlns à la même période en 2016.

## Importations

De leur côté, les importations progressent avec 80,1 mlns de litres (69,1 mlns en février 2017). La principale source d'approvisionnement est le Brésil, avec 70,8 mlns de litres (60,2 mlns le mois précédent et 48,8 en mars 2016).

Depuis le début de l'année, 218,5 mlns de litres ont été importés (154,5 mlns en 2016). La majorité des importations restent celles du Brésil avec 194,4 mlns de litres (124,7 mlns pour janvier - mars 2016).

En 2016, les importations ont totalisé 841,7 mlns de litres quand les exportations ont atteint 4 milliards de litres.

(FO LICHT – 17 mai 2017)

## Brésil

**Une production en hausse**

Alors que la récolte de canne, pour la première quinzaine de mai, s'élevait à plus de 38 mlns de tonnes, la seconde quinzaine a été décevante avec 31,6 mlns de tonnes. La récolte de cannes à sucre pour le mois de mai s'établit donc à 70,0 Mt alors qu'elle avait atteint plus de 72 Mt en mai 2016.

Depuis le début de la campagne, les chiffres de la récolte 2017/18 ont toujours été en retrait par rapport à 2016/17. Un début de campagne retardée et les fortes pluies qui se sont abattues sur le pays sont à l'origine de cette baisse.

**Production bi-mensuelle d'éthanol**  
(en millions de litres)

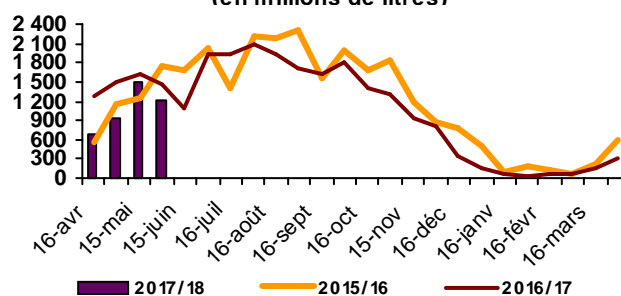

Si la production d'éthanol a augmenté lors du mois de mai, avec 2,7 milliards de litres contre 1,6 milliards en avril, elle reste basse par rapport à l'année dernière, passant de 5,9 milliards de litres en 2016/17 à 4,3 milliards de litres en 2017/18 (-26,5%).

Ce volume se compose de 2,6 milliards de litres d'alcool hydraté (-29%) et de 1,7 milliards de litres d'alcool déshydraté (-21%).

**Production cumulée au 01 mai 2017**

	2016/17	2017/18	Différence en %
Canne (Mt)	141,3	141,8	- 20,9 %
Alcool déshydraté (mlns litres)	2 154	1 692	- 21,5 %
Alcool hydraté (mlns litres)	3 700	2 612	- 29,4 %
Total alcool (mln litres)	5 854	4 304	- 26,5 %
% de cannes utilisées pour l'éthanol	57,5 %	54,9 %	- 2,6 %

Le taux de répartition des cannes pour la production d'éthanol a baissé pour se reporter sur le sucre, passant de plus de 57,5 % l'année dernière à 54,9 % cette année.

(FO LICHT et Unica - mai 2017)

### Les ventes d'éthanol continuent de baisser

La campagne 2016/17 s'est terminée de manière satisfaisante au mois de mars, avec 1,96 milliards de litres. Les ventes restent néanmoins inférieures à celles de mars 2016 où elles avaient atteint 2,125 milliards de litres (- 9%).

Le volume d'alcool hydraté baisse de 5 % à 1,061 milliard de litres, alors que le volume d'alcool déshydraté baisse lui de 10 % à 899 mlns de litres.

Le cumul des ventes pour la campagne 2016/17 est en baisse également de 10 %. Il passe de 27,4 milliards de litres en 2015/16 à 24,3 milliards de litres en 2016/17. Cette baisse est principalement due aux ventes d'alcool hydraté qui perdent 17 % sur un an alors que, les ventes d'alcool déshydraté augmentent de 3%.

Le début de campagne 2017/18 s'annonce en retrait. En effet, les volumes écoulés pour le mois d'avril sont à 1,62 milliard de litres, en baisse de 19 % par rapport à avril 2016 où il s'était écoulé 2,01 milliards de litres.

(FO LICHT du 17 mai 2017)

### Les stocks d'éthanol tombent à leur plus bas niveau depuis deux ans

Alors que la campagne a du mal à démarrer, le niveau des stocks du Centre/Sud s'élève, au premier mai, à 1,5 milliards de litres (contre 2,2 en 2016 et 1,8 en 2015). Les stocks sont composés de 0,6 mlns de litres d'alcool déshydraté et 0,9 mlns d'alcool hydraté.

Brazil – Centre/South Ethanol Stocks  
1,000 litres

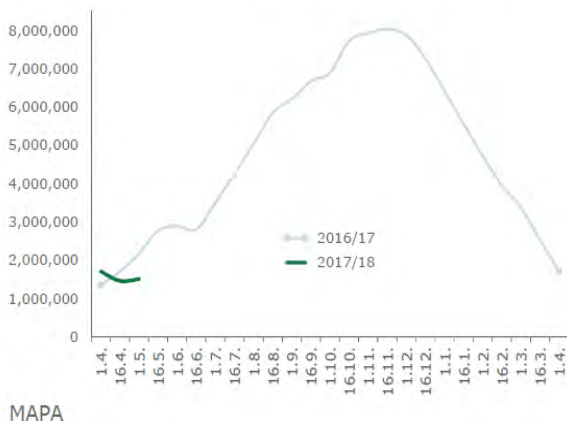

(FO LICHT du 17 mai 2017)

### Recul des importations d'éthanol

Après avoir atteint de très hauts niveaux lors des derniers mois, les importations d'éthanol ont fortement baissé pour ce début de campagne. Elles atteignent leur plus bas niveau depuis six mois.

Les importations, pour le mois d'avril, s'élèvent à 112 mlns de litres contre 291 mlns de litres pour le mois de mars et 82,6 mlns de litres pour avril 2016. Elles proviennent toutes des Etats-Unis.

### Import/export du Brésil

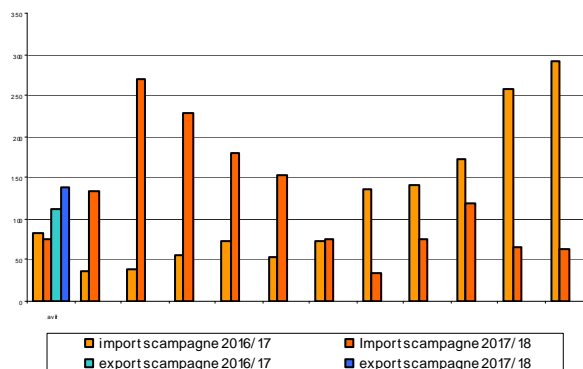

Le niveau élevé des importations en fin de campagne 2016/17 était dû à une spéculation concernant une possible réintroduction d'une taxe à l'importation sur l'éthanol, taxe que demandaient les producteurs brésiliens qui n'étaient plus compétitifs face aux Etats-Unis.

Pour rappel, le total des importations pour la campagne 2016/17 (avril - mars) s'élève à 1,41 milliards de litres contre 415 millions en 2015/16. Cependant, cela reste en dessous du record de 2011/12 où les importations avaient atteint 1,47 milliards de litres.

Le total des exportations pour la campagne 2016/17 était, quant à lui, en forte baisse avec 1,47 milliards de litres contre 2,25 milliards lors de la campagne 2015/16.

(FO LICHT du 21 juin 2017)

### CHINE

#### Les exportations restent importantes

La Chine a exporté, pour le mois d'avril 2017, environ 13,5 mlns de litres d'éthanol dont 9 mlns à destination de l'Arabie Saoudite, soit leur plus haut niveau depuis trois mois. C'est plus qu'en mars où les exportations s'étaient élevées à 11,5 mlns de litres et qu'en avril 2016 où elles avaient atteint 1,1 mlns de litres.

Depuis, le début de l'année les importations s'élèvent à 42,7 mlns de litres contre 10 millions lors de cette même période en 2016. La principale destination de cet éthanol était l'Arabie saoudite (27,4 mlns de litres alors que rien n'avait été exporté en 2016). Dans le même temps, les exportations vers la Corée du Nord sont passées de 2,7 mlns de litres en 2016 à 8,2 mlns de litres en 2017.

Les importations, quant à elles, restent marginales avec 2,5 mlns de litres pour les quatre premiers mois de 2017 alors qu'elles étaient de 244,5 mlns de litres pour la même période en 2016.

Pour rappel, les exportations chinoises pour l'année 2016 étaient de 33,7 mlns de litres tandis que les importations s'élevaient à 890,1 mlns de litres.

Ce changement de balance est due à une hausse des taxes à l'importation tandis que les exportations ont bénéficié d'une baisse des taxes et autres avantages.

(FO LICHT du 31 mai 2017)



EVOLUTION COMPAREE DES COURS DU SUCRE, DE L'ETHANOL (au Brésil) ET DU PETROLE DEPUIS 2000

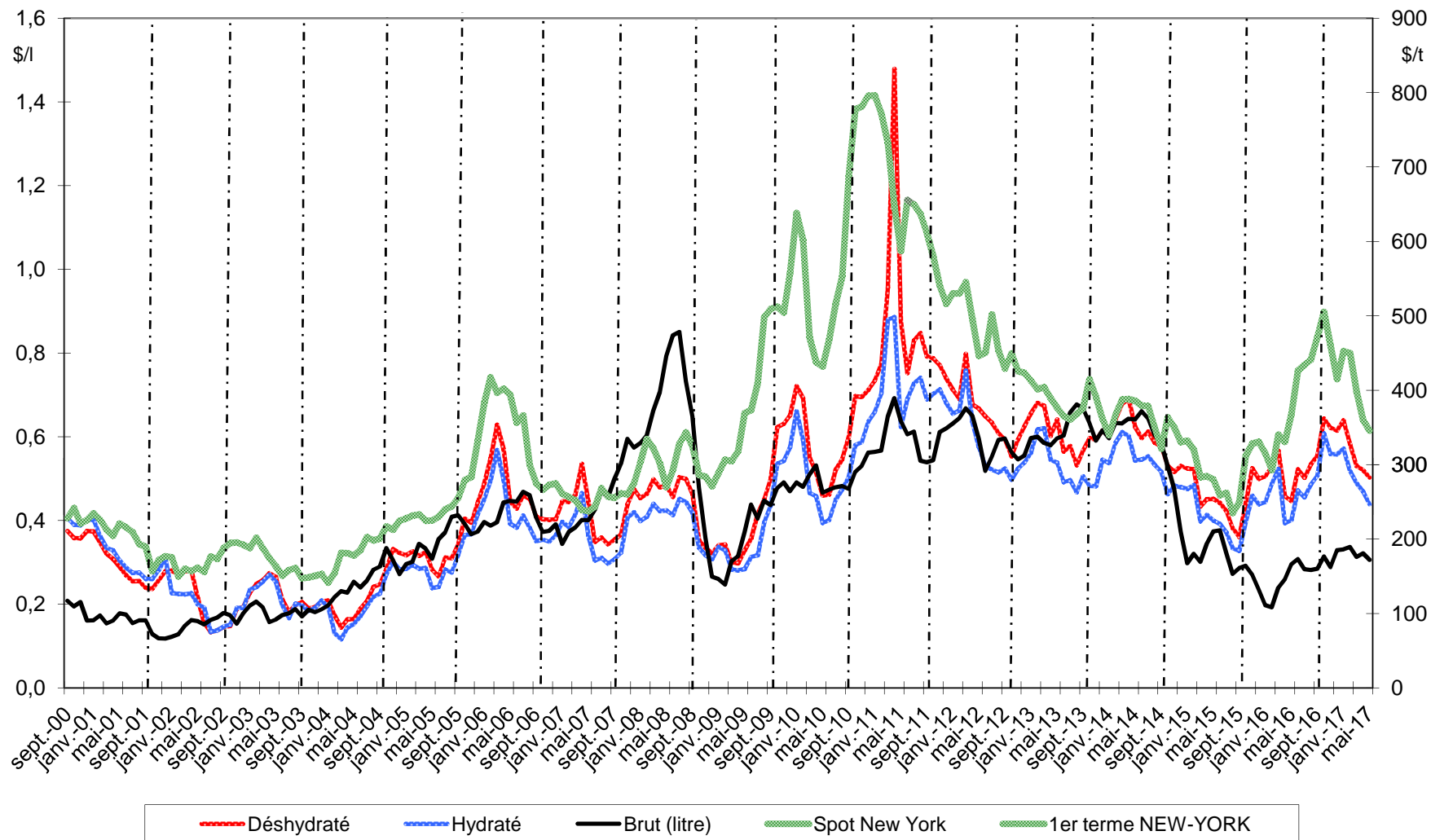

Sources : Ethanol CEPEA, Nymex Light Crude, FranceAgriMer

Bilans communautaires - Alcool éthylique

2012 / 2013 / 2014 / 2015 /2016

(en hectolitres d'alcool pur)

	2012- UE 27	2013- UE 27	2014- UE 28	2015- UE 28	2016- UE 28 (2)
	<i>Origine agricole</i>	<i>Origine agricole</i>	<i>Origine agricole</i>	<i>Origine agricole</i>	<i>Origine agricole</i>
<b>I - Ressources</b>					
1 - Stocks au 1 <sup>er</sup> janvier	12 877 024	14 035 597	16 415 600	16 926 851	18 450 267
2 - Production	59 836 531	60 073 779	69 106 578	64 201 116	61 453 374
3 - Importations (1)	5 363 316	7 348 868	4 919 325	4 721 410	4 403 567
- Droits nuls	2 736 652	4 381 681	4 044 646	2 448 098	3 931 279
- Droits pleins	2 626 664	2 967 187	874 679	2 273 312	472 289
<b>Total des ressources</b>	<b>78 076 871</b>	<b>81 458 244</b>	<b>90 441 503</b>	<b>85 849 377</b>	<b>84 307 208</b>
<b>II - Utilisations</b>					
1 - Livraisons sur le marché intérieur	63 362 444	64 367 834	71 433 079	65 772 749	64 781 024
- Alimentation	7 878 457	9 964 666	14 735 795	9 294 927	10 062 772
- Utilisation industrielle	7 861 975	5 850 135	8 169 771	8 158 146	8 251 420
- Carburant	45 076 265	45 455 169	47 050 088	45 216 528	43 411 979
- Autre	2 545 747	3 097 864	1 477 425	3 103 148	3 054 853
2 - Exportations	678 830	674 810	2 081 573	1 626 361	1 527 788
<b>Total des utilisations</b>	<b>64 041 274</b>	<b>65 042 644</b>	<b>73 514 652</b>	<b>67 399 110</b>	<b>66 308 812</b>
<b>Total stocks au 31/12</b>	<b>14 035 597</b>	<b>16 415 600</b>	<b>16 926 851</b>	<b>18 450 267</b>	<b>17 998 396</b>

(1) Ne sont pas comptabilisées les importations de produits relevant des Nomenclatures Combinées 3824 90 92/93/96 et 2909 19 10 utilisées pour la production de carburant :

- > 4 millions d'hap (NC 3824 90) et 1,4 millions d'hap ETBE (NC 2909 19 10) en 2012.
- > 4 millions d'hap (NC 3824 90) et 1,5 millions d'hap ETBE (NC 2909 19 10) en 2013.
- > 3,5 millions d'hap (NC 3824 90) et 0,8 millions d'hap ETBE (NC 2909 19 10) en 2014.
- > 3,5 millions d'hap (NC 3824 90) et 0,9 millions d'hap ETBE (NC 2909 19 10) en 2015.
- > 0,3 millions d'hap ETBE (NC 2909 19 10) en 2016.

Les utilisations s'en trouvent de ce fait sous-estimées.

(2) Prévisionnel - Compilation des communications des Etats Membres (Exp / Imp : uniquement nc 2207 10, 2207 20, 2208 90 91 et 2208 90 99

Sources : CE - juin 2017

**Production 2013 (provisoire) - Répartition par Etat membre et par matière première**

(tableau laissé à titre indicatif - la publication par état membre ne sera plus assurée à partir de 2014)

(en hectolitres d'alcool pur)

	Céréales	Betteraves	Vinique	Autres	Total *	Part total UE 27
France	8 500 120	9 278 021	380 306	30 465	<b>18 188 912</b>	31,99%
Allemagne	5 599 100	3 204 769		93 649	<b>8 897 518</b>	15,65%
Espagne	4 485 179	171 592	624 801	106814	<b>5 388 386</b>	9,48%
Belgique	4 209 219	221 538			<b>4 430 757</b>	7,79%
Royaume Uni	2 826 720	661 060			<b>3 487 780</b>	6,13%
Pologne	2 556 168	378 966		279 594	<b>3 214 728</b>	5,65%
Suede	2 324 225				<b>2 324 225</b>	4,09%
Autriche	2 171 011	2 057			<b>2 173 068</b>	3,82%
Rép. Tchègue	57 406	1 997 548	2 362	35 516	<b>2 092 832</b>	3,68%
Hongrie	1 741 433	318 658	9 578		<b>2 069 669</b>	3,64%
Slovaquie	1 514 294				<b>1 514 294</b>	2,66%
Italie	281 206	54 173	77 727	257 227	<b>670 333</b>	1,18%
Bulgarie	490 997	49 603	19 460	10 631	<b>570 691</b>	1,00%
Autres EM	1 481 657	89 325	5 523	263 919	<b>1 840 424</b>	3,24%
<b>Total</b>	<b>38 238 735</b>	<b>16 427 310</b>	<b>1 119 757</b>	<b>1 077 815</b>	<b>56 863 617</b>	100,00%
<b>Part total UE</b>	67,25%	28,89%	1,97%	1,90%	100,00%	

<i>Total 2012</i>	39 196 927	15 853 194	1 402 366	3 553 990	59 836 531	
<b>VS 2012</b>	<b>-2%</b>	<b>4%</b>	<b>-20%</b>	<b>-70%</b>	<b>-5%</b>	

\* La production 2013 devrait être augmentée à 60,074 Mhapp, conformément à la révision du bilan UE (27) du 12 septembre 2014 par la CE.

Source : Commission Européenne, FranceAgriMer

**Utilisations 2013 - Répartition par Etat membre et par type d'utilisation (1)**
*(tableau laissé à titre indicatif - la publication par état membre ne sera plus assurée à partir de 2014)*

(en hectolitres d'alcool pur)

	Alimentation et boisson	Industriel	Carburant	Autres	Total *	Part total UE 27
Allemagne	1 856 837	885 571	14 312 033	2 336 175	<b>19 390 616</b>	29,32%
Royaume Uni	4 600 648		8 190 000		<b>12 790 648</b>	19,34%
France	1 139 174	1 438 560	7 973 457	297 223	<b>10 848 414</b>	16,40%
Pologne	1 372 914	528 590	1 977 686	57 761	<b>3 936 951</b>	5,95%
Espagne	937 707	542 186	2 058 174	76 831	<b>3 614 898</b>	5,47%
Suède	583 826	26 851	2 408 087	181	<b>3 018 945</b>	4,57%
Danemark	2 066 830				<b>2 066 830</b>	3,13%
Rép.Tchèque	339 650	399 859	1 119 536	64 691	<b>1 923 736</b>	2,91%
Autriche	155 105	221 663	1 090 728	20 961	<b>1 488 457</b>	2,25%
Italie	618 516	534 231	14 115	16 347	<b>1 183 209</b>	1,79%
Belgique	60 000		946 130		<b>1 006 130</b>	1,52%
Slovaquie	154 646	42 425	671 228		<b>868 299</b>	1,31%
Hongrie	81 814	379 797	305 102	29 991	<b>796 704</b>	1,20%
Pays Bas	93 620	500 068	191 683		<b>785 371</b>	1,19%
Finland	208 223	56 736	158 695	131 654	<b>555 308</b>	0,84%
Irlande	454 865	66 978		497	<b>522 340</b>	0,79%
Bulgarie	329 773	144 979	6 257	12 800	<b>493 809</b>	0,75%
Lituanie	57 218	35 910	326 940	21 485	<b>441 553</b>	0,67%
Lettonie	140 485	1 037		3 138	<b>144 660</b>	0,22%
Slovenie	118 343	6 973		10 602	<b>135 918</b>	0,21%
Grèce	32 817	29 075		6 930	<b>68 822</b>	0,10%
Roumanie	26 596	7 888		10 563	<b>45 047</b>	0,07%
Chypre	3 700	211			<b>3 911</b>	0,01%
Estonie	121	547		34	<b>702</b>	0,00%
Luxembourg					<b>0</b>	0,00%
Malte					<b>0</b>	0,00%
Portugal					<b>0</b>	0,00%
<b>Total</b>	<b>15 433 428</b>	<b>5 850 135</b>	<b>41 749 851</b>	<b>3 097 864</b>	<b>66 131 278</b>	100,00%
<b>Part total UE</b>	23,34%	8,85%	63,13%	4,68%	100,00%	

(1) Ne sont pas comptabilisées les utilisations d'alcool sous forme de mélanges alcool-essences et ETBE (5,5 millions d'hap) - cf (1) page 72

\* Les utilisations 2013 devraient être ramenées à 64,368 Mhap, conformément à la révision du bilan UE (27) du 12 septembre 2014 par la CE.

Source : Commission Européenne, FranceAgriMer

**Importations d'alcool éthylique de l'UE 27  
par pays tiers d'origine**

(en hectolitres d'alcool pur)

	2007	2008	2009	2010	2011	2012	2013	Évolution 2013/2012
<b>Principales origines :</b>								
Guatemala	819 787	367 352	1 032 377	324 790	280 263	956 168	1 823 353	91%
Pérou	395 564	393 379	292 011	373 077	365 804	500 703	1 107 491	121%
Pakistan	684 398	1 027 494	712 791	40 537	275 391	299 454	920 651	207%
Russie	33 430	34 835	48 180	62 921	191 861	346 301	538 807	56%
Bolivie	49 370	485 269	490 611	420 985	112 499	300 550	447 143	49%
Egypte	392 950	470 333	456 557	495 144	514 492	388 913	377 054	-3%
Soudan	-	-	-	203 423	121 500	277 584	275 047	-1%
République d'Afrique du Sud	131 479	55 547	13 709	67 005	135 847	139 104	183 011	32%
USA	624 844	1 738	122 780	142 196	118 311	1 373 452	146 815	-89%
Brésil	6 676 219	9 828 778	5 197 514	1 227 281	784 628	55 362	146 056	164%
Norvège	148 439	133 205	159 529	113 186	107 113	104 540	103 208	-1%
Swaziland	250 130	193 166	143 768	28 016	18 450	73 968	99 928	35%
Turquie	180 155	50 555	51 153	155 532	147 812	267 198	56 706	-79%
Jamaïque	322 646	-	195 725	45 227	77 977	56 810	47 898	-16%
Nicaragua	180 976	-	607 562	9 542	-	-	38 533	-
Argentine	64 579	118 268	104 176	49 515	23 759	-	35 010	-
Costa Rica	335 654	333 220	470 689	40 359	102 089	66 926	-	-
Croatie	97 690	48 473	35 398	67 669	33 239	44 339	-	-
Barbades	-	-	7 715	4 851	27 261	29 439	-	-
Serbie	78 071	16 190	14 215	30 353	17 305	-	-	-
Zimbabwe	141 504	74 361	97 581	14 691	10 165	-	-	-
Ukraine	226 125	107 089	65 070	31 458	8 432	-	-	-
Kazakhstan	-	12 962	85 089	74 323	7 393	-	-	-
Ile Maurice	42 554	43 766	26 507	1 137	2 054	-	-	-
Chine	72 426	8 552	23	192	333	-	-	-
Cambodge	-	-	339 600	44 884	-	-	-	-
El Salvador	-	383 170	98 214	nc	nc	-	-	-
<b>Total principales origines :</b>	<b>11 948 989</b>	<b>14 187 703</b>	<b>10 868 545</b>	<b>4 068 295</b>	<b>3 483 978</b>	<b>5 280 811</b>	<b>6 346 711</b>	20%
<b>Autres origines ou non précisées</b>	<b>170 102</b>	<b>155 754</b>	<b>20 520</b>	<b>23 945</b>	<b>36 427</b>	<b>82 505</b>	<b>1 002 157</b>	1115%
<b>Total</b>	<b>12 119 091</b>	<b>14 343 457</b>	<b>10 889 065</b>	<b>4 092 240</b>	<b>3 520 405</b>	<b>5 363 316</b>	<b>7 348 868</b>	37%

Source : Commission Européenne, Eurostats Comext

**Production, utilisations et importations d'alcool éthylique de l'UE 27 (1)  
Évolutions depuis 2004**

en millions hl

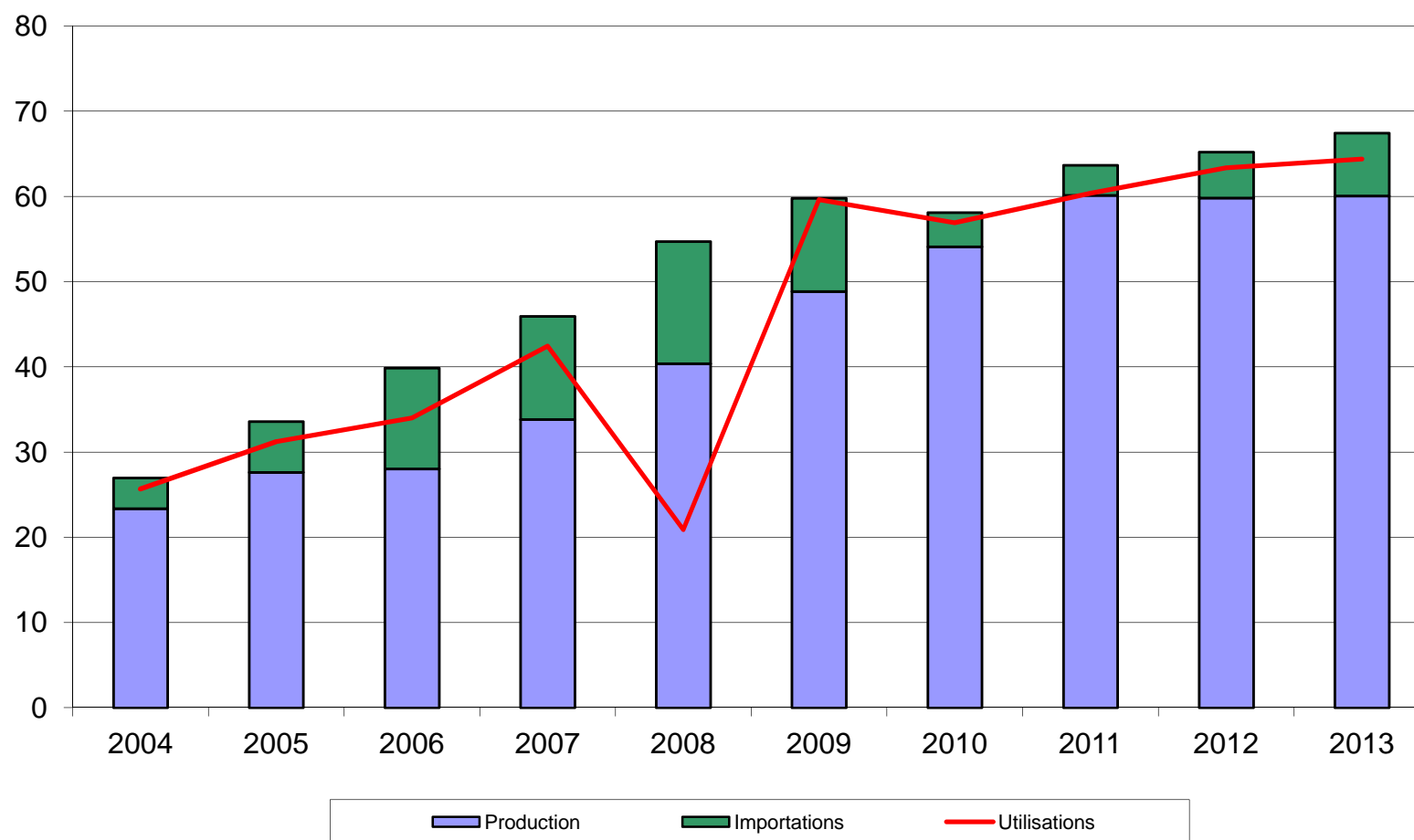

(1) ne sont pas comptabilisées les quantités d'alcool sous forme de mélanges alcool-essences et ETBE - cf (2) page 72

Source : Commission Européenne

# Bilan alcool éthylique français

## Note méthodologique

Le bilan d'alcool français se définit plutôt comme un **bilan de commercialisation**, à l'inverse du bilan de l'UE qui se rapproche d'avantage d'un bilan d'approvisionnement visant à suivre la consommation et le détail des échanges d'alcool sur le marché de l'UE.

Le bilan français de l'alcool éthylique retrace en effet la commercialisation des quantités d'alcool produites en France et/ou importées des pays-tiers. En conséquence, les données de commercialisation ne concernent donc pas les quantités d'alcool en provenance du reste de l'UE. Ce bilan s'appuie sur les obligations de déclarations figurant dans le règlement 2336/2003, auxquelles les fabricants d'alcool et négociants sont astreints.

L'unité de mesure utilisée dans le bilan français est l'hectolitre d'alcool pur (hap).

### I. Ressources

**Stock au 1<sup>er</sup> janvier** : égal au stock déclaré au 31 décembre de l'année précédente, le chiffre de stock est issu de la déclaration annuelle des fabricants d'éthanol, dans le cadre des obligations liées au règlement (CE) n° 2336/2003 (articles 3 et 4 paragraphe e). Ce chiffre ne tient pas compte des quantités d'alcool stockées par les autres acteurs du marché (commerçants).

**Production** : ce chiffre est issu de la déclaration trimestrielle des fabricants d'alcool agricole et non agricole, production ventilée par produit d'origine (céréales, betteraves etc..).

**Importations** : ce poste est calculé et correspond au solde comptable des autres postes déclarés dans le bilan ; c'est donc un poste d'ajustement. Il se rapproche du chiffre d'importations des pays tiers (mais on ne peut exclure que ce poste inclue également une petite partie des importations en provenance de l'UE).

### II. Utilisations

**Consommation intérieure** : ces chiffres sont obtenus à partir des déclarations trimestrielles d'écoulement sur le territoire national établies par les fabricants et les importateurs. Ces écoulements sont ventilés par produits de destination (alimentation et boissons, utilisations industrielles, carburation et autres)

**Exportations** : de la même manière que la consommation intérieure, les exportations sur l'UE et les pays tiers font l'objet d'une déclaration dans le cadre de l'enquête trimestrielle mise en place pour la collecte des statistiques à destination de la Commission Européenne. Les quantités déclarées par les fabricants ou revendeurs sont exprimées en hap, contrairement aux chiffres des douanes, exprimées en volume tel quel.

### III. Stock au 31/12 : il s'agit du stock déclaré.

**Bilans France - Alcool éthylique (1)**

2014, 2015 et 2016

(en hectolitres d'alcool pur)

	2014		2015		2016	
	Origine agricole	Total	Origine agricole	Total	Origine agricole	Total
<b>I - Ressources</b>						
1 - Stocks au 1 <sup>er</sup> janvier	1 265 615	<b>1 265 615</b>	967 228	<b>967 228</b>	1 001 369	<b>1 001 369</b>
2 - Production	18 601 698	<b>18 601 698</b>	18 996 669	<b>18 996 669</b>	16 912 049	<b>16 912 049</b>
- Céréales	8 783 199	8 783 199	8 523 929	8 523 929	8 176 978	8 176 978
- Betteraves - Mélasse	9 370 217	9 370 217	9 990 577	9 990 577	8 295 465	8 295 465
- Viti-vinicole	416 907	416 907	457 626	457 626	414 349	414 349
- Autre	31 375	31 375	24 537	24 537	25 257	25 257
3 - Importations (2)	714 876	<b>714 876</b>	866 069	<b>866 069</b>	854 989	<b>854 989</b>
<b>Total des ressources</b>	<b>20 582 189</b>	<b>20 582 189</b>	<b>20 829 966</b>	<b>20 829 966</b>	<b>18 768 407</b>	<b>18 768 407</b>
<b>II - Utilisations</b>						
1 - Consommation intérieure (1)	10 439 846	<b>10 439 846</b>	9 973 121	<b>9 973 121</b>	10 030 150	<b>10 030 150</b>
- Alimentation et boissons	1 173 383	1 173 383	1 245 187	1 245 187	1 208 250	1 208 250
- Utilisation industrielle	1 231 223	1 231 223	1 379 824	1 379 824	1 476 209	1 476 209
- Carburant	7 753 451	7 753 451	7 056 113	7 056 113	7 085 487	7 085 487
- Autre	281 789	281 789	291 997	291 997	260 204	260 204
2 - Exportations (UE+PT)	9 175 115	<b>9 175 115</b>	9 855 476	<b>9 855 476</b>	7 668 608	<b>7 668 608</b>
- dont éthanol carburant	4 816 976	<b>4 816 976</b>	5 255 167	<b>5 255 167</b>	3 628 508	<b>3 628 508</b>
<b>Total des utilisations</b>	<b>19 614 961</b>	<b>19 614 961</b>	<b>19 828 597</b>	<b>19 828 597</b>	<b>17 698 758</b>	<b>17 698 758</b>
<b>Total stocks au 31/12</b>	<b>967 228</b>	<b>967 228</b>	<b>1 001 369</b>	<b>1 001 369</b>	<b>1 069 649</b>	<b>1 069 649</b>

(1) Ces bilans, livrés à titre indicatif, sont obtenus à partir des déclarations d'écoulements par les fabricants, y compris pour les exportations. Ils ne tiennent pas compte des quantités stockées, voire exportées, par d'autres acteurs du marché. L'écart avec les quantités déclarées aux douanes s'explique également par d'autres facteurs : les quantités portées ici sont en hl d'alcool pur et les quantités déclarées exportées peuvent être enregistrées par les douanes avec un décalage dans le temps.

(2) Le poste des importations est celui qui permet l'ajustement du bilan afin de tenir compte des stocks déclarés détenus par les fabricants. L'écart avec les données des douanes s'explique également par le fait qu'il s'agit dans ce bilan de quantités d'alcool pur. Les quantités importées contenant au total très certainement moins de 50 % d'alcool. Par ailleurs ces bilans ne tiennent pas compte de certaines quantités d'éthanol produites en France et livrées vers l'UE- Belgique notamment - pour être ensuite réexpédiées en France sous forme d'ETBE.

Source : FranceAgriMer



## Production d'alcool éthylique - 2017

(hectolitres d'alcool pur)

<p><b>1er trimestre 2017</b></p> <p><b>Production :</b></p> <p>dont</p> <ul style="list-style-type: none"> <li>- Céréales</li> <li>- Mélasse / betteraves</li> <li>- Vitivinicole</li> <li>- Autres</li> </ul>	<p><b>3 574 265</b></p>	<p>1 772 351</p> <p>1 701 926</p> <p>94 791</p> <p>5 197</p>
<p><b>Total 2017</b></p> <p>(de janvier à mars 2017)</p> <p><b>Production :</b></p> <p>dont</p> <ul style="list-style-type: none"> <li>- Céréales</li> <li>- Mélasse betteraves</li> <li>- Vitivinicole</li> <li>- Autres</li> </ul>	<p><b>3 574 265</b></p>	<p>1 772 351</p> <p>1 701 926</p> <p>94 791</p> <p>5 197</p>

Source : FranceAgriMer

**Ecoulement d'alcool éthylique - 2017**

France

(hectolitres d'alcool pur)

<b>1er trimestre 2017</b> <b>Écoulements (*) :</b>	<b>2 286 016</b>	
dont		
- <i>aliments</i>		60 661
- <i>boissons alcoolisées</i>		173 834
- <i>utilisations industrielles</i>		395 174
- <i>carburation</i>		1 589 275
- <i>autres</i>		67 072
<b>Total 2017</b> <i>(de janvier à mars 2017)</i> <b>Écoulements (*) :</b>	<b>2 286 016</b>	
dont		
- <i>aliments</i>		60 661
- <i>boissons alcoolisées</i>		173 834
- <i>utilisations industrielles</i>		395 174
- <i>carburation</i>		1 589 275
- <i>autres</i>		67 072

\* Ce total ne comprend pas les livraisons vers l'UE, notamment les quantités destinées à être transformées en ETBE et réexpédiées en France.

Source : FranceAgriMer

**Importations et exportations d'alcool éthylique**

(en hectolitres, tel quel \*)

	Exportations			Importations			Solde		
	UE	PT	Total	UE	PT	Total	UE	PT	Total
<b>2009</b>									
<b>Total</b>	<b>9 819 099</b>	<b>226 968</b>	<b>10 046 067</b>	<b>1 150 863</b>	<b>1 018 805</b>	<b>2 169 668</b>	<b>8 668 236</b>	<b>-791 837</b>	<b>7 876 399</b>
<b>2010</b>									
<b>Total</b>	<b>9 751 915</b>	<b>338 588</b>	<b>10 090 503</b>	<b>1 460 805</b>	<b>607 237</b>	<b>2 068 042</b>	<b>8 291 110</b>	<b>-268 649</b>	<b>8 022 461</b>
<b>2011</b>									
<b>Total</b>	<b>8 847 576</b>	<b>355 072</b>	<b>9 202 648</b>	<b>1 216 112</b>	<b>966 392</b>	<b>2 182 504</b>	<b>7 631 464</b>	<b>-611 319</b>	<b>7 020 145</b>
<b>2012</b>									
<b>Total</b>	<b>8 681 718</b>	<b>350 593</b>	<b>9 032 311</b>	<b>893 595</b>	<b>647 735</b>	<b>1 541 330</b>	<b>7 788 123</b>	<b>-297 142</b>	<b>7 490 981</b>
<b>2013</b>									
<b>Total</b>	<b>7 703 442</b>	<b>409 994</b>	<b>8 113 436</b>	<b>835 323</b>	<b>1 113 077</b>	<b>1 948 400</b>	<b>6 868 119</b>	<b>-703 082</b>	<b>6 165 036</b>
<b>2014</b>									
<b>Total</b>	<b>9 422 910</b>	<b>519 543</b>	<b>9 942 454</b>	<b>849 275</b>	<b>959 017</b>	<b>1 808 292</b>	<b>8 573 635</b>	<b>-439 474</b>	<b>8 134 162</b>
<b>2015</b>									
<b>Total</b>	<b>9 792 647</b>	<b>507 292</b>	<b>10 299 939</b>	<b>1 059 790</b>	<b>896 909</b>	<b>1 956 699</b>	<b>8 732 857</b>	<b>-389 617</b>	<b>8 343 240</b>
<b>2016</b>									
Janvier	728 937	50 846	<b>779 783</b>	42 065	55 679	<b>97 744</b>	686 871	-4 833	<b>682 038</b>
Février	871 489	49 591	<b>921 080</b>	30 919	266 421	<b>297 340</b>	840 570	-216 830	<b>623 740</b>
Mars	719 579	35 427	<b>755 006</b>	53 976	56 911	<b>110 886</b>	665 603	-21 483	<b>644 120</b>
Avril	515 100	45 000	<b>560 100</b>	74 146	206 755	<b>280 901</b>	440 953	-161 755	<b>279 199</b>
Mai	593 865	25 031	<b>618 896</b>	46 027	58 460	<b>104 487</b>	547 838	-33 429	<b>514 409</b>
Juin	768 830	24 849	<b>793 679</b>	107 027	50 462	<b>157 489</b>	661 803	-25 612	<b>636 191</b>
Juillet	569 766	32 292	<b>602 058</b>	38 701	62 627	<b>101 328</b>	531 065	-30 335	<b>500 730</b>
Août	597 631	35 205	<b>632 836</b>	125 626	19 611	<b>145 238</b>	472 005	15 594	<b>487 599</b>
Septembre	551 905	33 237	<b>585 142</b>	102 000	42 250	<b>144 250</b>	449 905	-9 013	<b>440 892</b>
Octobre	622 309	33 218	<b>655 527</b>	37 360	25 331	<b>62 691</b>	584 949	7 887	<b>592 836</b>
Novembre	693 359	38 633	<b>731 992</b>	45 750	86 030	<b>131 781</b>	647 608	-47 397	<b>600 211</b>
Decembre	563 760	36 540	<b>600 300</b>	40 604	5 478	<b>46 082</b>	523 156	31 062	<b>554 218</b>
<b>Total</b>	<b>7 796 529</b>	<b>439 869</b>	<b>8 236 398</b>	<b>744 203</b>	<b>936 013</b>	<b>1 680 216</b>	<b>7 052 326</b>	<b>-496 144</b>	<b>6 556 182</b>
<b>2017</b>									
Janvier	576 412	42 465	<b>618 878</b>	95 369	45 135	<b>140 504</b>	481 044	-2 670	<b>478 374</b>
Février	559 989	36 162	<b>596 151</b>	87 179	1 490	<b>88 669</b>	472 810	34 672	<b>507 481</b>
Mars	628 505	57 057	<b>685 562</b>	149 372	32 445	<b>181 817</b>	479 133	24 612	<b>503 745</b>
<b>Total</b>	<b>1 764 906</b>	<b>135 684</b>	<b>1 900 590</b>	<b>331 920</b>	<b>79 070</b>	<b>410 990</b>	<b>1 432 986</b>	<b>56 614</b>	<b>1 489 600</b>

\* Les quantités sont en hectolitres, tel quel, c'est-à-dire qu'elles ne représentent pas des quantités d'alcool pur mais qu'elles contiennent suivant les produits de moins de 80 % à 99 % d'alcool.

Sources : Douanes et FranceAgriMer

Directrice de la Publication Christine AVELIN  
Atelier Commun d'impression – FranceAgriMer  
Commission Paritaire des publications  
Agence de Presse : n° 1364 AD du 19.02.79

