

# Conjoncture

> L'analyse économique de FranceAgriMer

> janvier 2017 - n°548/549



## Marché du sucre

Statistiques du mois de septembre /  
octobre 2016



FranceAgriMer

ÉTABLISSEMENT NATIONAL  
DES PRODUITS DE L'AGRICULTURE ET DE LA MER

Bulletin N° 548-549

Janvier 2017

## Bulletin n° 548-549

Janvier 2017

### Statistiques de septembre / octobre 2016



---

## SOMMAIRE

---

### I – La situation mondiale

Faits et chiffres – décembre 2016 / janvier 2017.....	6
Spot et terme proche à Londres et à New York en moyenne mensuelle (10/2006 à 10/2016)..	10
Evolution des cours et prime de blanc depuis décembre 2015.....	11
Cours mondiaux sur les marchés de Londres et New York :	
.Termes : Moyennes mensuelles et évolution quotidienne - novembre / décembre 2016.....	13
Marché à terme de New York :	
. Evolution du nombre de lots échangés et part des opérateurs non commerciaux.....	14
Evolution de la production et de la consommation mondiale de sucre.....	15

### II- La situation communautaire

Actualité communautaire – novembre / décembre 2016 .....	17
Règlements votés en comités de gestion – novembre / décembre 2016 .....	18
Bilans communautaires sucre 2013/14 à 2016/17 .....	21
Surfaces betteravières et rendements de l'UE de 1996/97 à 2016/17 .....	22
Quotas 2007/08 à 2016/17 .....	23
Production de sucre dans l'UE de 2014/15 à 2016/17 .....	24
Prix moyens du sucre blanc communautaire jusqu'à octobre 2016.....	25

### III – La situation française

Bilans français, 2014/15, 2015/16 (provisoire) et 2016/17 (prévisionnel).....	30
Diagramme prévisionnel de gestion de la campagne 2016/17.....	31
Bilans mensuels, estimation des ventes pour la consommation intérieure - Campagne 2016/17 - situation au 31 octobre 2016. ....	32
Consommation intérieure : Evolution des ventes jusqu'en octobre 2016.....	33
Consommation intérieure : Ventes, en cumul mobile, jusqu'en octobre 2016 .....	34
Etat des stocks de sucre détenus en France par les fabricants – Campagne 2015/16 et 2016/17	35

### IV – La situation des DOM

Bilans 2014/15, 2015/16 (provisoire) et 2016/17 (prévisionnel) .....	37
Production 2014/15, 2015/16 et 2016/17.....	38
Exportations de sucre des DOM (Antilles et Réunion) par destination .....	39
Importations de sucre des DOM (Antilles et Réunion) par origine .....	40
Exportations mensuelles de sucre par nature (NC) .....	41
Importations mensuelles de sucre par nature (NC) .....	42

## V – Les échanges de sucre en l'état

Echanges intra-communautaires de la France :

. Importations en provenance des pays de l'UE jusqu'en octobre 2016.....	44
. Exportations vers les pays de l'UE jusqu'en octobre 2016 .....	45

Echanges de la France avec les pays tiers

. Importations par pays d'origine jusqu'en octobre 2016 (campagne 2016/17) .....	46
. Importations par pays d'origine de 2012/13 à 2014/15 .....	47
. Exportations par pays de destination jusqu'en octobre 2016 (campagne 2016/17).....	48
. Exportations par pays de destination de 2012/13 à 2014/15 .....	52

Certificats délivrés en France pour l'exportation de sucre.....	56
---	----

## VI – Les échanges français de produits sucrés

- Produits sucrés :

. Importations en provenance de l'UE et des pays tiers – septembre 2016 .....	58-1
. Importations en provenance de l'UE et des pays tiers – octobre 2016.....	58-2
. Exportations vers l'UE et les pays tiers – septembre 2016.....	59-1
. Exportations vers l'UE et les pays tiers – octobre 2016.....	59-2

- Sucre incorporé (évaluation) :

. Importations en provenance de l'UE et des pays tiers – septembre 2016 .....	60-1
. Importations en provenance de l'UE et des pays tiers – octobre 2016.....	60-2
. Exportations vers l'UE et les pays tiers – septembre 2016.....	61-1
. Exportations vers l'UE et les pays tiers – octobre 2016.....	61-2
. Solde des échanges – septembre 2016 .....	62-1
. Solde des échanges – octobre 2016 .....	62-2

## VII – Les échanges français de mélasses

- Bilan des échanges avec l'UE et les pays tiers jusqu'en octobre 2016 .....	64
- Importations en provenance des pays de l'UE jusqu'en octobre 2016 .....	65
- Exportations vers les pays de l'UE jusqu'en octobre 2016 .....	66

## VIII – Production et écoulement d'alcool éthylique

- Faits et Chiffres – novembre / décembre 2016.....	68
- Evolution comparée des cours du sucre, de l'éthanol (Brésil) et du pétrole (mondial) .....	71
- Bilans alcool éthylique UE – 2012, 2013, 2014 et 2015.....	72
- Production 2013 : Répartition par Etat membre et par matière première (provisoire) .....	73
- Utilisation 2013 : Répartition par Etat membre et par utilisation .....	74
- Importations de l'UE par pays d'origine de 2007 à 2013.....	75
- Production, utilisations et importations de l'UE - Evolution depuis 2004 .....	76
- Bilans d'alcool éthylique France – 2013, 2014 et 2015.....	78
- Production d'alcool éthylique en France – 2016 (janvier - septembre).....	79
- Ecoulement d'alcool éthylique en France – 2016 (janvier - septembre) .....	80
- Importations et exportations d'alcool éthylique en France - janvier 2008 à septembre 2016.	81

## I – La situation mondiale

# Faits et chiffres <sup>1</sup>

## Décembre 2016 / Janvier 2017

### Marché mondial

#### Brésil

Selon l'Unica, la production cumulée de sucre du Centre-Sud atteint 35,20 Mt au 1er janvier 2017, contre 30,43 Mt un an plus tôt (+16 %). Durant la deuxième quinzaine de décembre, les sucreries ont traité 3,07 Mt de canne, en baisse par rapport aux 7,15 Mt durant la quinzaine précédente, et les 10,56 Mt pour la même période l'an dernier.

La production de sucre durant la deuxième quinzaine de décembre a atteint 127 360 tonnes (- 67 %), tel quel, contre 388 000 tonnes, tel quel, un an plus tôt.

Les sucreries du Centre-Sud du Brésil ont écrasé seulement 3,07 Mt de canne durant la seconde moitié du mois de décembre, contre 7,15 Mt de la quinzaine précédente et 10,56 Mt au cours de la même période l'an dernier.

La quantité totale de canne mise en œuvre s'élève à 592 Mt, en hausse de 1 % par rapport à la même date l'an dernier (589Mt).

Le rendement moyen des cannes, en décembre, n'était que de 68,66 t/ha, en baisse par rapport à 85,24 t/ha en décembre 2015, selon une enquête de la CCT auprès de 36 entreprises.

La plupart des sucreries de la région avaient terminé leur campagne avec seulement 15 sucreries encore opérationnelles début janvier, dont neuf à São Paulo, quatre au Mato Grosso do Sul et une au Paraná et Minas Gerais. On s'attend à ce que les usines reprennent leur activité à partir de mars. La production jusqu'à fin mars 2017 étant comptabilisée dans la production 2016/17. (F.O.Licht du 16 janvier 2017)

Brésil : Rapport de campagne 2016/17 au 1er janvier 2017 (Source : Unica)			
	2016/17	2015/16	Evolution en %
Canne (1000 tonnes)	591 995	588 560	+ 0,58%
Sucre (1000 tonnes)	35 204	30 434	+ 15,67%
Ethanol (millions de litres)	24 909	26 944	- 7,55%
Kg de sucre par tonne de canne (kg) - ATR/TC	133,83	132,07	+1,33%
Part de la canne pour produire du sucre (%)	46,63	41,09	
Part de canne pour produire de l'éthanol (%)	53,37	58,91	

#### Exportations 2016/17

Selon les données du Ministère du Développement de l'Industrie et du Commerce extérieur (SECEX), le Brésil a exporté 2,64 Mt de sucre, tel quel, en décembre 2016, pour un total cumulé d'avril à fin décembre 2016 de 23,01 Mt, (18,74 Mt sur la même période en 2015). Les exportations de sucre représentent le deuxième niveau le plus élevé de sucre exporté durant cette période, juste en dessous des 23,99 Mt exportées durant la période correspondante de 2010/11. La campagne dernière, les exportations totales de sucre avaient atteint 25,12 Mt, valeur brut, en hausse par rapport aux 24,67 Mt exportées en 2014/15, mais en baisse par rapport aux 27,05 Mt exportées en 2013/14 (F.O.Licht du 3 janvier 2017).

#### Chine

Selon les données de l'Association Chinoise du sucre, la production chinoise de sucre pour la campagne 2016/17 s'élève pour le mois de décembre à 1,65 Mt de sucre, valeur blanc, en hausse de 20 % par rapport à la précédente campagne (1,37 Mt). La production de sucre de canne atteint à 1,52 Mt, contre 1,16 Mt l'année dernière. La production de sucre de betterave reste proche des 214 600 tonnes de l'an dernier, à 215 700 tonnes. La production cumulée sur les 3 premiers mois de la campagne 2016/17, atteint 2,30 Mt, (1,92 Mt). La production de sucre de canne s'élève à 1,65 Mt (contre 1,20 Mt un an plus tôt) et celle de sucre de betterave augmente à 774 600 tonnes (contre 714 300 tonnes). Les producteurs de sucre du Guangxi ont produit 1,35 Mt de sucre d'octobre à décembre 2016, contre 1,08 Mt à la même date l'an dernier. 88 sucreries (sur un total de 94) restaient opérationnelles au 31 décembre 2016, contre 76 un an plus tôt.

La province du Yunnan a produit seulement 56 200 tonnes à ce jour, contre 47 700 tonnes à la même date l'an dernier. Fin décembre, 19 sucreries étaient encore en activité, contre 13 à cette époque de l'an dernier.

La province du Xinjiang a produit 388 300 tonnes de sucre de betterave à la fin du mois de décembre, contre 10 300 tonnes l'an dernier.

Les livraisons de sucre s'élèvent à 1,167 Mt d'octobre à décembre 2016, (943 700 Mt un an plus tôt (FO Licht du 6 janvier 2017).

#### Importations 2016/17

La Chine a importé 216 512 tonnes de sucre, tel quel, en décembre 2016, 56,7 % de moins qu'en

décembre 2015, ce qui porte les importations pour les trois premiers mois de la campagne à 456 650 tonnes, contre 1,27 Mt l'an dernier à la même date. Les importations cumulées ont chuté à 3,06 Mt en 2016, en baisse de 36,8 % par rapport à l'année précédente (F.O.Licht du 23 janvier 2017).

## Inde

### Production 2016/17

Au 15 janvier, les sucreries ont produit 10,48 Mt de sucre, valeur blanc, 592 000 tonnes de moins que les 11,72 Mt produites à la même date l'an dernier. 399 sucreries étaient encore opérationnelles, contre 492 sucreries en activités à la même date l'an dernier. Les 149 sucreries (contre 172 sucreries l'an dernier) du premier état producteur, le Maharashtra, ont produit 3,14 Mt de sucre, contre 4,38 Mt l'an dernier à la même date. D'ores et déjà, les faibles volumes de canne à sucre ont obligé certaines raffineries du Maharashtra, à interrompre leur activité. La campagne devrait se terminer vers la fin du mois de mars. Pour cette campagne, les 116 sucreries opérationnelles de l'Uttar Pradesh ont produit 3,55 Mt de sucre à la mi-janvier (2,71 Mt l'an dernier). Le Karnataka a produit 1,85 Mt de sucre à ce jour. 61 sucreries sont toujours en activité, contre 2,12 Mt à la même date l'an dernier et 64 sucreries (F.O Licht du 18 janvier 2017).

Le ministre indien de l'Alimentation a démenti les rumeurs sur d'éventuelles baisses des droits d'importation. Les prix du sucre sur le marché intérieur ont augmenté de plus de 10 % au cours du dernier mois, en raison des incertitudes qui planent sur la production de sucre en Inde. Selon les dernières estimations de l'Association Indienne des Fabricants de sucre, (ISMA), la production indienne de sucre pour la campagne 2016/17 a été révisée à la baisse de 4,3 % par rapport à l'estimation précédente de 22 Mt, en raison de la fermeture de certaines raffineries pour manque de cannes.

L'analyste privé Tropical Research Services (TRS) a réduit ses perspectives de production de sucre de 3,3 %, à 20,6 Mt, pour tenir compte de la production de cannes en baisse dans le Maharashtra et le Karnataka, la sécheresse ayant gravement impacté la récolte. Le gouvernement estime la production de sucre à 22,5 Mt.

## Indonésie

Selon des données du ministère de l'Agriculture, les plantations de canne à sucre ont souffert des mauvaises conditions climatiques en 2016, en raison d'une saison des pluies prolongée. La production de sucre a reculé de 10,84 % à 2,22 Mt, contre 2,49 Mt. Selon le ministre du commerce, le gouvernement indonésien prévoit d'autoriser l'importation de 400 000 tonnes de sucre brut supplémentaires, destinées à la consommation des ménages. Début janvier, le ministère du Commerce avait autorisé l'importation de 1,5 Mt de sucre

brut, destinées à l'industrie alimentaire, notamment des boissons pour le premier semestre de 2017. Les ménages indonésiens consomment entre 3,2 Mt et 3,5 Mt de sucre par an, alors que la production nationale de sucre blanc n'aurait atteint que 2,1 Mt pour 2016. Les licences d'importations seront accordées à 11 sociétés de raffinage. En Indonésie, le sucre brut importé est réservé uniquement à la fabrication du sucre raffiné destiné à l'industrie alimentaire et des boissons et à un petit nombre de petites et moyennes entreprises (PME). Le marché des consommateurs est censé n'utiliser que le sucre blanc produit par les sucreries transformant la canne à sucre locale. En 2016, la quantité totale de sucre brut importé pour être raffiné sur place a atteint 3,2 Mt. Cette quantité est évalué à 3,4 Mt pour 2017 (F.O.Licht des 5 et 16 janvier 2017).

## Mexique

### Production 2016/17

La production mexicaine de sucre au titre de la campagne 2016/17 atteint au 14 janvier 247 582 tonnes (+11,10 %), tel quel, contre 222 846 tonnes à la même date l'an dernier. La quantité de canne mise en œuvre s'élevait à 2,25Mt (+8,9 %), contre 2,08 Mt un an plus tôt, pour des rendements moyens en canne de 76,5 t/ha, contre 75,86 t/ha l'année dernière. D'autre part, le taux de sucre est en hausse à 10,99 % contre 10,69 % l'an dernier (F.O.Licht du 19 janvier 2017).

<b>Mexique : Rapport de campagne 2016/17 au 14 janvier 2017 (Source : Sagarpa)</b>			
	<b>2016/17</b>	<b>2015/16</b>	<b>Evolution en %</b>
Superficie récoltée (ha)	29 452	27 476	7,19%
Canne (tonnes)	2 253,172	2 084,456	8,90%
Sucre (tonnes)	247 582	222 846	11,10%
Mélasses (tonnes)	-	71,333	-
Mélasses rendement (%)	-	3,42	
sucre rendement %	10,99	10,69	2,80%
Canne rendement (t/ha)	76,5	75,86	0,84%

## Pakistan

### Des prix du sucre à la hausse après la décision d'exportation

Selon un document officiel du ministère de l'Industrie et de la Production, la production de sucre en 2015/16 a atteint 5,11 Mt et les stocks des sucreries au 15 décembre 2016 étaient estimés à 1,23 Mt, suffisants pour assurer les approvisionnements jusqu'au début du mois de février.

Selon ce document, la production de canne à sucre



## Brésil - graphiques

Centre sud - Production de sucre bimensuelle  
(Campagnes octobre - septembre) (Mt)

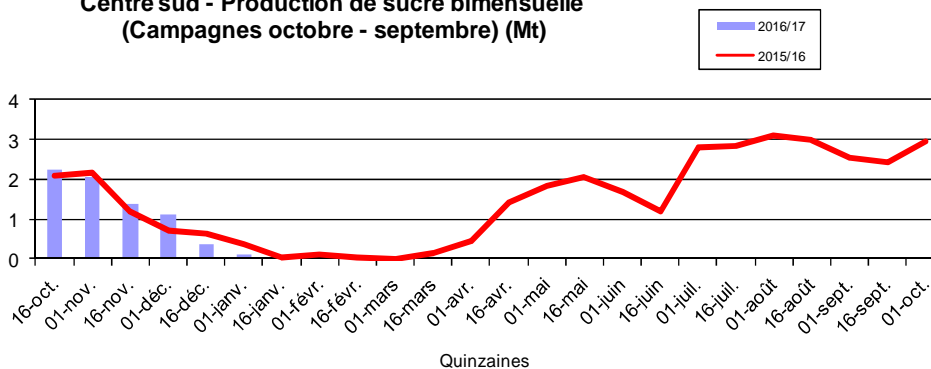

Centre sud - Production de sucre cumulée - 01/01/2017(Mt)  
(Campagnes octobre - septembre)

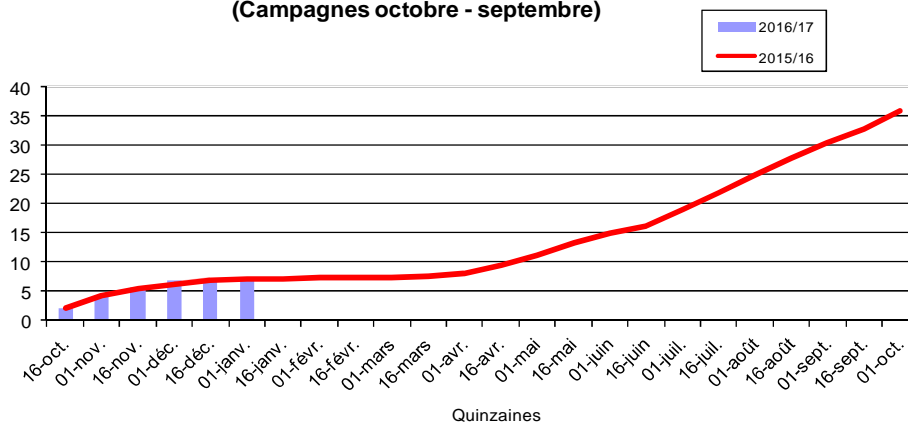

Les exportations brésiliennes de sucre de 2003/04 à 2016/17 décembre 2016)  
(1 000 t)  
(Campagne avril-mars)

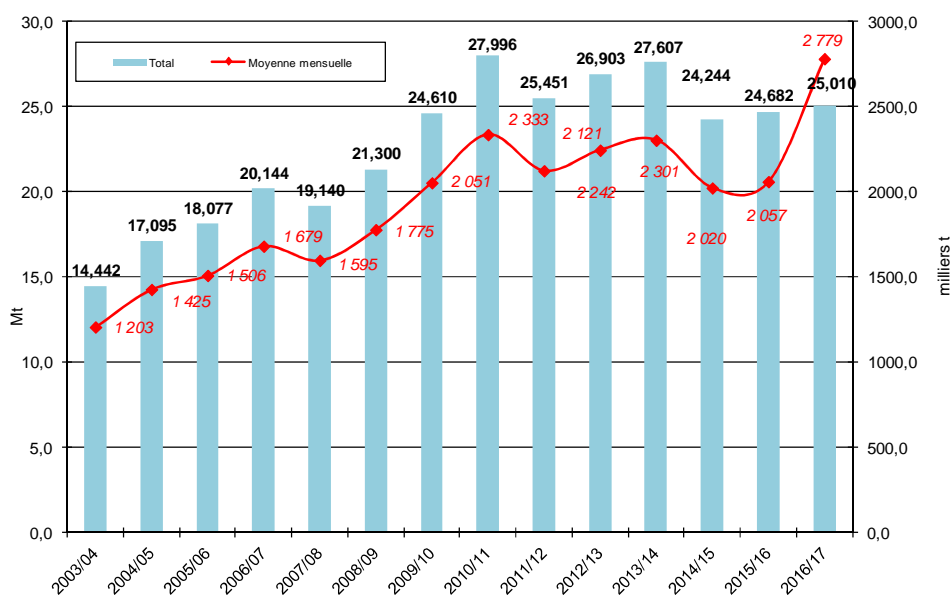

pour 2016/17 est estimée à 71,74 Mt, dont 47,96 Mt par le Punjab, 18,16 Mt par le Sindh et 5,59 Mt par Khyber Pakhtukhwa. Les 84 sucreries du pays ont une capacité de production annuelle de 6,8 Mt de sucre.

Des sources locales ont indiqué qu'une autre raison de l'augmentation des prix du sucre est l'achat des cannes à des prix très élevés dans le Sindh (*F.O.Licht du 06/01/2017*).

### Russie

Selon l'Association russe des producteurs de sucre, au 9 janvier 2017, la Russie a produit 5,78 Mt de sucre de betterave, soit un volume en hausse de 13,3 % par rapport à la même date l'an dernier. À cette date, 32 sucreries étaient opérationnelles (sur un total de 75 pour la campagne 2016/17). Les sucreries ont reçu 44,02 Mt de betteraves, (+ 30,3 % par rapport à l'an dernier), pour un taux d'extraction de sucre en baisse de 15,13 % l'an dernier, à 13,14 % (*F.O.LICHT du 16 janvier 2017*).

### Thaïlande

Thaïlande : Rapport de campagne 2015/16 au 15 janvier 2017			
	2016/17	2015/16	Evolution en %
Canne (tonnes)	24 264 099	33 715 416	-28,03%
Sucre (tonnes)	2 240 784	3 067 002	-26,94%
Mélasse (tonnes)	854 893	1 408 884	-39,32%
Rendement en sucre (%)	9,23	9,1	
Source : OSCB			

L'an dernier, la Thaïlande avait annoncé avoir pour objectif de limiter la production de riz à 27 Mt, mais n'a pas réussi à faire en sorte que les agriculteurs se tournent vers d'autres cultures comme la canne à sucre. La Thaïlande a annoncé avoir un objectif similaire à l'an dernier.

La stratégie concernant la canne à sucre du pays au cours de la prochaine décennie vise à accroître la zone sous la canne à 16 mln rai (2,56 mln ha) en 2026, contre 10 mln (1,6 mln ha) actuellement. Cet accroissement de la superficie de canne proviendra de la conversion des superficies ensemencées en riz vers des cultures plus lucratives et à plus grande valeur ajoutée comme la canne à sucre (*F.O.licht du 12 janvier 2017*).

Selon l'Association Thaïlandaise des sucreries (*Thai Sugar Millers Corporation-TSMC*) qui représente 54 sucreries à l'échelle nationale, les cannes broyées ont généré un rendement en sucre plus élevé que l'an dernier à 86,8 kg/t, contre 81,5 kg/t. La production thaïlan-

daise de sucre cette année pourrait dépasser les prévisions de la Thai Sugar Millers Corporation qui s'élèvent de 9,1 Mt à 9,2 Mt (prévisions de décembre 2016). Les prévisions de l'Association Thaïlandaise des sucreries sont identiques à celles du Bureau de la canne et du sucre (*Office of the Cane and Sugar-OCSB*).

### Exportations 2016

Les exportations de sucre en 2016 ont chuté au niveau le plus bas depuis trois ans, conséquence de la baisse de la production. Le volume total n'a atteint que 6,8 Mt, valeur brut, en baisse par rapport au summum de 8,3 Mt en 2015. En 2016, les exportations se composaient de 3,4 Mt de sucre brut (3,8 Mt en 2015), 2,6 Mt de sucre raffiné (3,5 Mt) et 0,5 Mt de blancs (0,7 Mt).

Pour le sucre raffiné, le Cambodge a constitué la principale destination des exportations en 2016 avec 544 000 tonnes, l'Indonésie était la destination principale du sucre brut avec 2,3 Mt, le Cambodge pour le sucre blanc avec 178 000 tonnes. La Thai Trading Corporation a exporté un total de 2,7 Mt, tel quel, (3,3 Mt l'an dernier), suivie par la Société sucrière du Pacifique avec 1,2 Mt (1 Mt) et la Siam sucre Export Co. avec 1 Mt (1,3 Mt) (*F.O.Licht du 20 janvier 2017*).

### Ukraine

Selon l'Association nationale des producteurs de sucre (*Ukrtsukor*), la production ukrainienne de sucre au titre de la campagne 2016/17, s'accroît de 40,5 % par rapport à la campagne dernière à 2,01 Mt, pour une récolte de betterave à 13,66 Mt, avec un taux d'extraction de 14,70 %. Le taux de sucre atteint 17,65 %, contre 14,68 % l'an dernier. 42 sucreries étaient opérationnelles durant la campagne qui a commencé le 20 août 2016. En raison des conditions de prix favorables sur le marché mondial, Ukrtsukor s'attend à une hausse de la superficie de betterave pour la campagne 2017/18 (*FO Licht du 12 janvier 2017*).

Spot et terme à Londres et à New York  
 octobre 2006 à décembre 2016 (en \$/t)

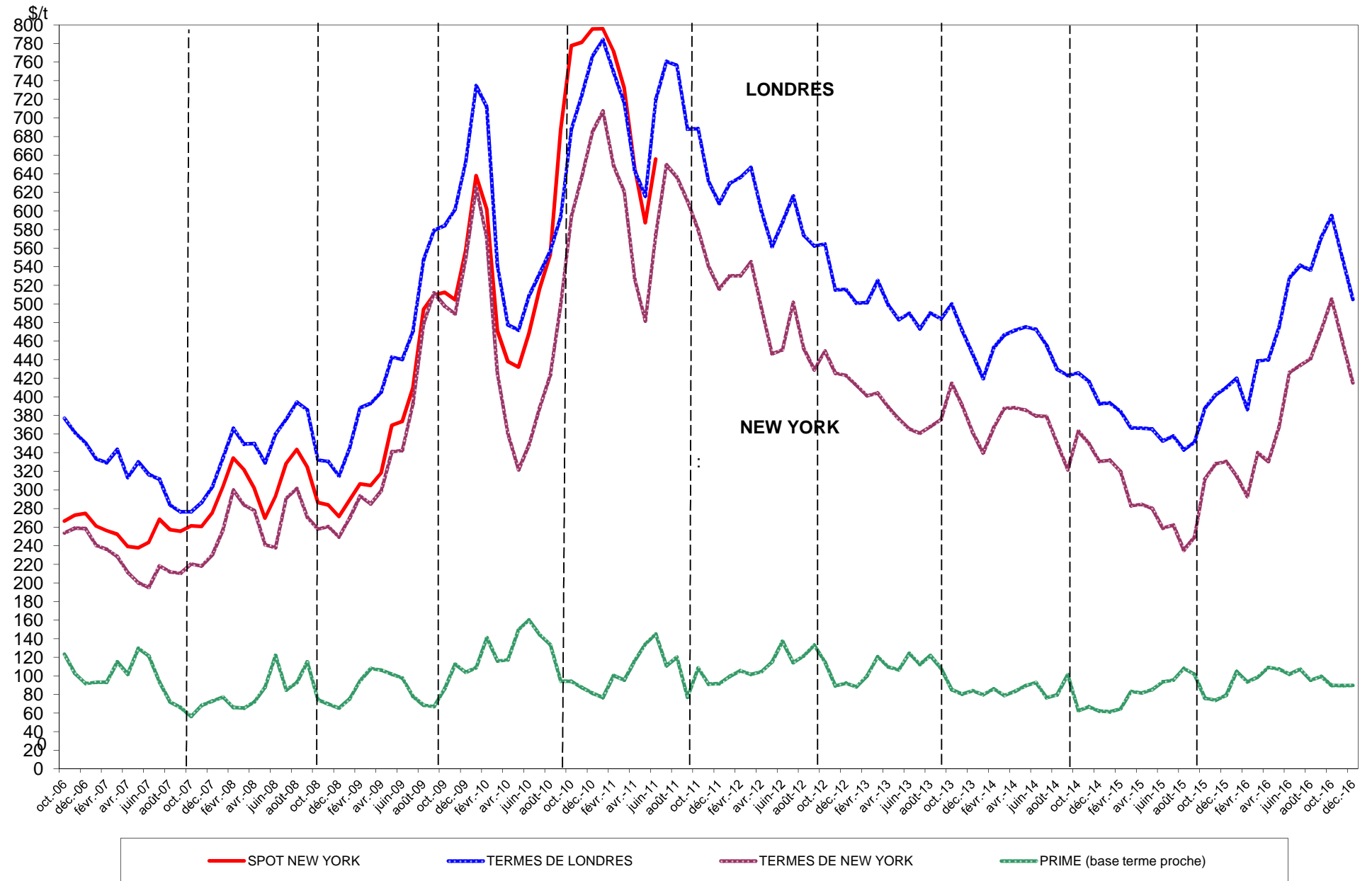

**Sucre Brut : New - York n° 11, en \$/tonne depuis le 01/12/2015**



**Sucre blanc : FOB N° 5 Londres en \$/tonne depuis le 01/12/2015**



**Prime du blanc en \$/tonne depuis le 01/12/2015**

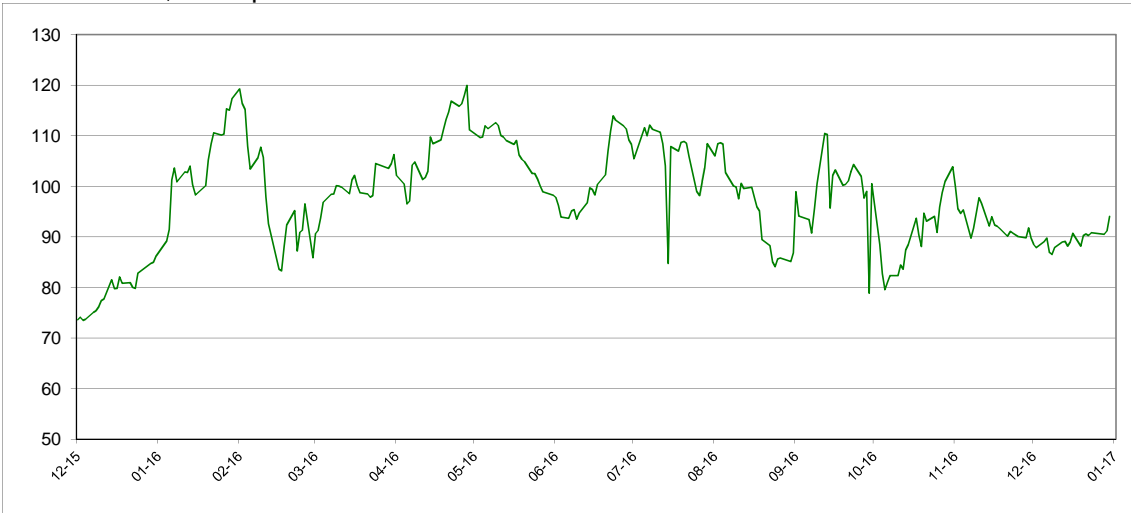

**Évolution des termes  
Moyennes mensuelles de Londres et New York**

		New York		Londres		1 € = .....\$
		en cts/lb	en €/t	en \$/t	en €/t	
Janvier	2014	15,42	249,78	419,78	308,43	1,3610
Février	"	16,66	268,83	453,26	331,85	1,3659
Mars	"	17,58	280,46	466,73	337,66	1,3823
Avril	"	17,58	280,96	470,36	340,93	1,3796
Mai	"	17,50	280,92	475,41	346,07	1,3738
Juin	"	17,22	279,30	472,63	347,72	1,3592
Juillet	"	17,18	279,81	455,39	336,35	1,3539
Août	"	15,89	263,02	429,92	322,86	1,3316
Septembre	"	14,60	249,68	423,32	328,12	1,2901
Octobre	"	16,48	286,63	425,87	336,08	1,2672
Novembre	"	15,88	280,69	416,89	334,26	1,2472
Décembre	"	14,99	268,14	392,84	318,59	1,2331
Janvier	2015	15,06	285,74	393,60	338,69	1,1621
Février	"	14,51	281,89	384,49	338,76	1,1350
Mars	"	12,84	261,21	366,60	338,26	1,0838
Avril	"	12,91	264,06	366,34	339,86	1,0779
Mai	"	12,70	251,11	365,48	327,71	1,1153
Juin	"	11,75	230,93	352,75	314,59	1,1213
Juillet	"	11,90	238,53	357,84	325,43	1,0996
Août	"	10,67	211,27	343,38	308,26	1,1139
Septembre	"	11,32	222,36	351,25	313,02	1,1221
Octobre	"	14,14	277,46	387,89	345,25	1,1235
Novembre	"	14,89	305,72	402,26	374,69	1,0736
Décembre	"	15,00	304,10	410,01	377,15	1,0877
Janvier	2016	14,29	290,18	420,01	386,77	1,0860
Février	"	13,29	264,31	386,72	348,72	1,1093
Mars	"	15,43	306,32	438,88	395,30	1,1100
Avril	"	15,00	291,60	439,95	388,01	1,1339
Mai	"	16,68	325,07	475,04	420,08	1,1311
Juin	"	19,34	379,71	528,27	470,55	1,1229
Juillet	"	19,69	392,25	541,42	489,14	1,1068
Août	"	20,01	393,55	536,53	478,54	1,1212
Septembre	"	21,40	420,69	571,34	509,58	1,1212
Octobre	"	22,92	458,20	594,99	539,67	1,1026
Novembre	"	20,87	426,39	549,58	509,41	1,0799
Décembre	"	18,83	393,75	504,88	478,88	1,0543

Évolution des cours mondiaux du sucre (1ers termes)  
et de l'euro

Novembre 2016

Décembre 2016

	NEW YORK Terme de mars		LONDRES Terme de mars		1 € = .....\$		NEW YORK Terme de mars		LONDRES Terme de mars		1 € = .....\$
	en cts/lb	en €/t	en \$/t	en €/t			en cts/lb	en €/t	en \$/t	en €/t	
1 nov.-16	21,19	423,72	560,70	508,57	1,1025	1 déc.-16	19,36	401,63	515,30	484,90	1,0627
2 nov.-16	21,70	431,18	569,90	513,65	1,1095	2 déc.-16	19,12	396,09	509,40	478,67	1,0642
3 nov.-16	21,48	428,01	564,10	509,85	1,1064	3 déc.-16					
4 nov.-16	21,73	431,86	569,90	513,75	1,1093	4 déc.-16					
						5 déc.-16	18,94	390,16	506,60	473,37	1,0702
7 nov.-16	22,27	443,83	579,40	523,78	1,1062	6 déc.-16	19,51	400,70	519,90	484,35	1,0734
8 nov.-16	21,97	438,80	574,00	520,02	1,1038	7 déc.-16	19,63	403,32	519,70	484,34	1,0730
9 nov.-16	22,11	442,24	577,70	524,13	1,1022	8 déc.-16	19,45	398,43	515,30	478,81	1,0762
10 nov.-16	21,65	438,09	568,90	522,17	1,0895	9 déc.-16	19,24	401,71	512,00	484,89	1,0559
11 nov.-16	21,70	438,73	570,50	523,20	1,0904	10 déc.-16					
						11 déc.-16					
14 nov.-16	21,63	442,47	567,30	526,40	1,0777	12 déc.-16	19,25	400,51	513,40	484,52	1,0596
15 nov.-16	21,15	433,14	554,70	515,28	1,0765	13 déc.-16	18,60	386,48	499,20	470,50	1,0610
16 nov.-16	20,36	419,41	541,20	505,70	1,0702	14 déc.-16	18,03	373,44	485,70	456,31	1,0644
17 nov.-16	20,22	415,94	537,90	501,91	1,0717	15 déc.-16	18,56	392,72	498,20	478,16	1,0419
18 nov.-16	20,15	417,94	535,90	504,19	1,0629	16 déc.-16	18,22	384,78	492,40	471,69	1,0439
						17 déc.-16					
21 nov.-16	20,35	422,01	538,80	506,82	1,0631	18 déc.-16					
22 nov.-16	19,75	410,10	526,50	495,90	1,0617	19 déc.-16	18,23	385,62	490,10	470,26	1,0422
23 nov.-16	19,58	407,15	522,40	492,74	1,0602	20 déc.-16	18,25	388,21	492,60	475,30	1,0364
24 nov.-16			522,40		1,0548	21 déc.-16	18,20	385,03	491,80	471,93	1,0421
25 nov.-16	19,84	412,94	527,50	498,02	1,0592	22 déc.-16	18,16	383,33	490,60	469,74	1,0444
						23 déc.-16	18,15	383,05	491,00	470,04	1,0446
28 nov.-16	19,94	415,18	529,40	500,00	1,0588	24 déc.-16					
29 nov.-16	19,66	409,82	525,20	496,60	1,0576	25 déc.-16					
30 nov.-16	19,81	410,65	526,40	494,97	1,0635	26 déc.-16					
						27 déc.-16	18,54	391,32			1,0445
<b>Moyenne</b>	<b>20,87</b>	<b>425,39</b>	<b>549,58</b>	<b>509,41</b>	<b>1,0799</b>	28 déc.-16	18,99	402,51	509,20	489,57	1,0401
Maximum	22,27	443,83	579,40	526,40	1,1095	29 déc.-16	19,49	411,05	520,90	498,33	1,0453
Minimum	19,58	407,15	522,40	492,74	1,0548	30 déc.-16	19,51	408,04	524,20	497,30	1,0541
						<b>Moyenne</b>	<b>18,83</b>	<b>393,75</b>	<b>504,88</b>	<b>478,88</b>	<b>1,0543</b>
						Maximum	19,63	411,05	524,20	498,33	1,0762
						Minimum	18,03	373,44	485,70	456,31	1,0364

**Marché à terme de New - York (sucre brut) :  
Nombres de lots (positions ouvertes) de janvier 2009 à janvier 2017**

Milliers de lots

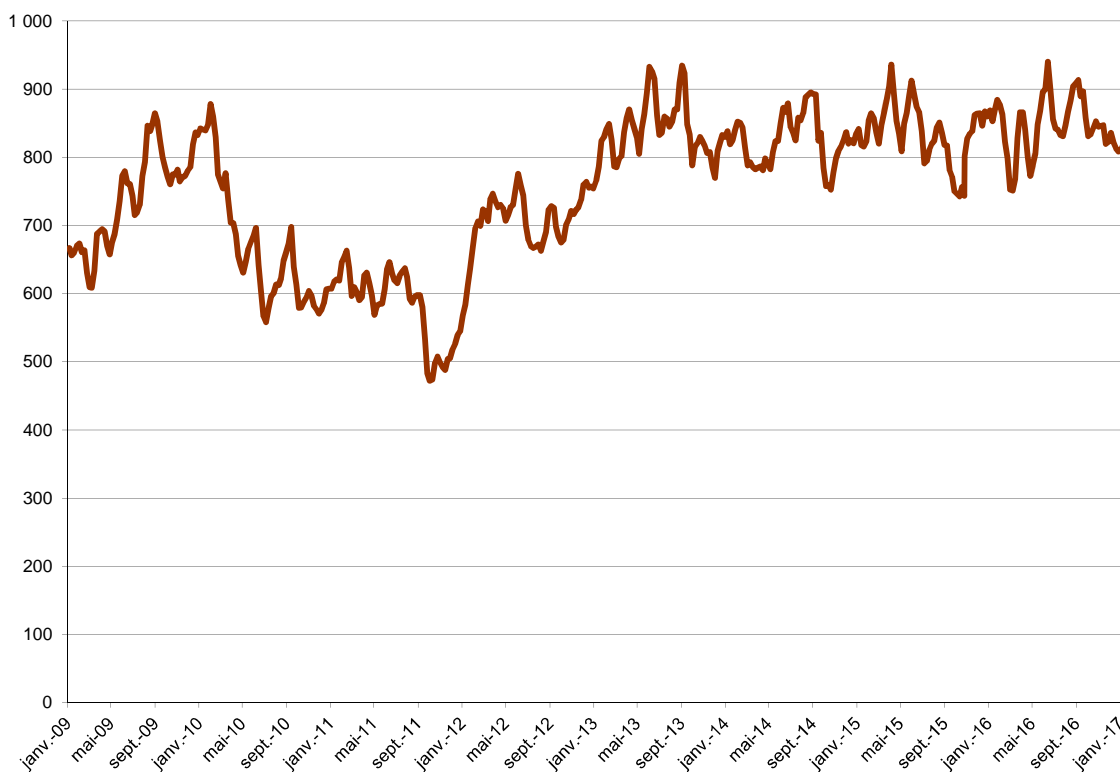

**Marché à terme de New - York (sucre brut) :  
Parts des opérateurs non commerciaux (positions nettes)**

Milliers de lots



Source : CFTC.org

### Évolution de l'excédent / déficit mondial (FO Licht) Estimation oct/sept 2016/17

en Mt, valeur brut

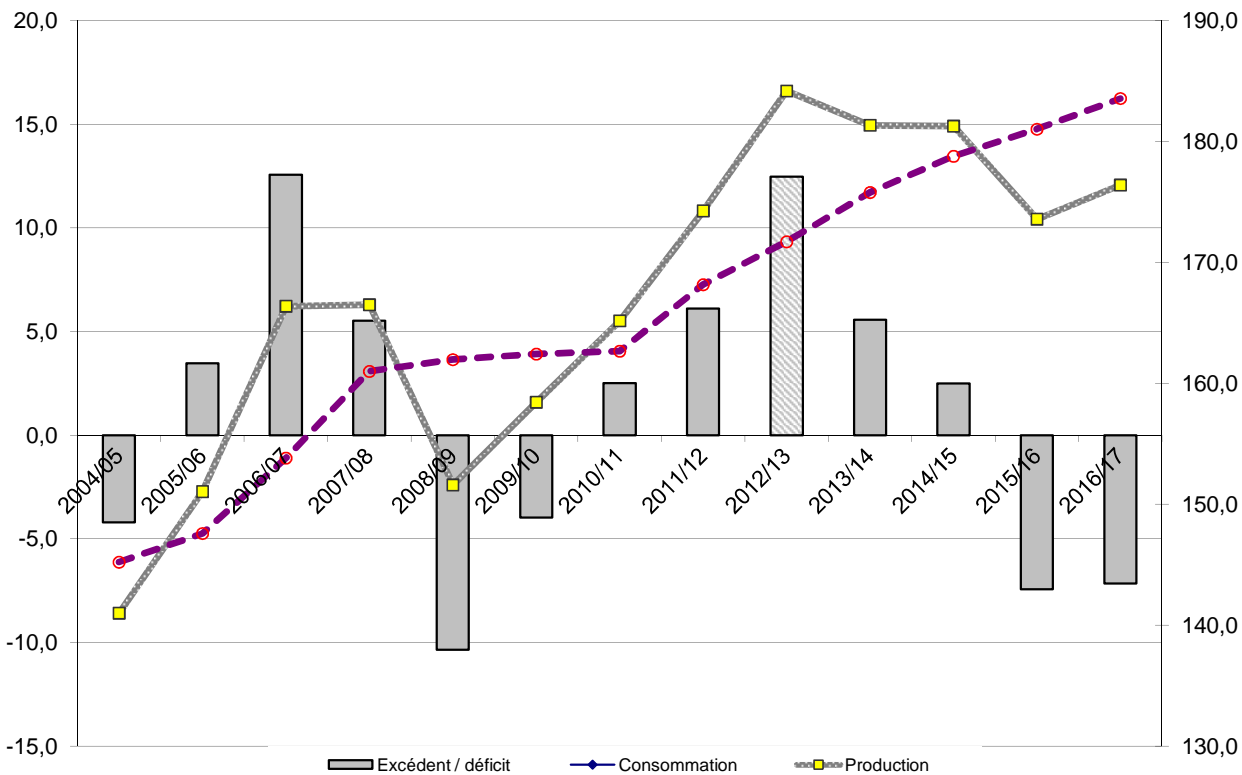

### Évolution de l'excédent / déficit mondial (ISO) Estimation oct/sept 2016/17

en Mt, valeur brut

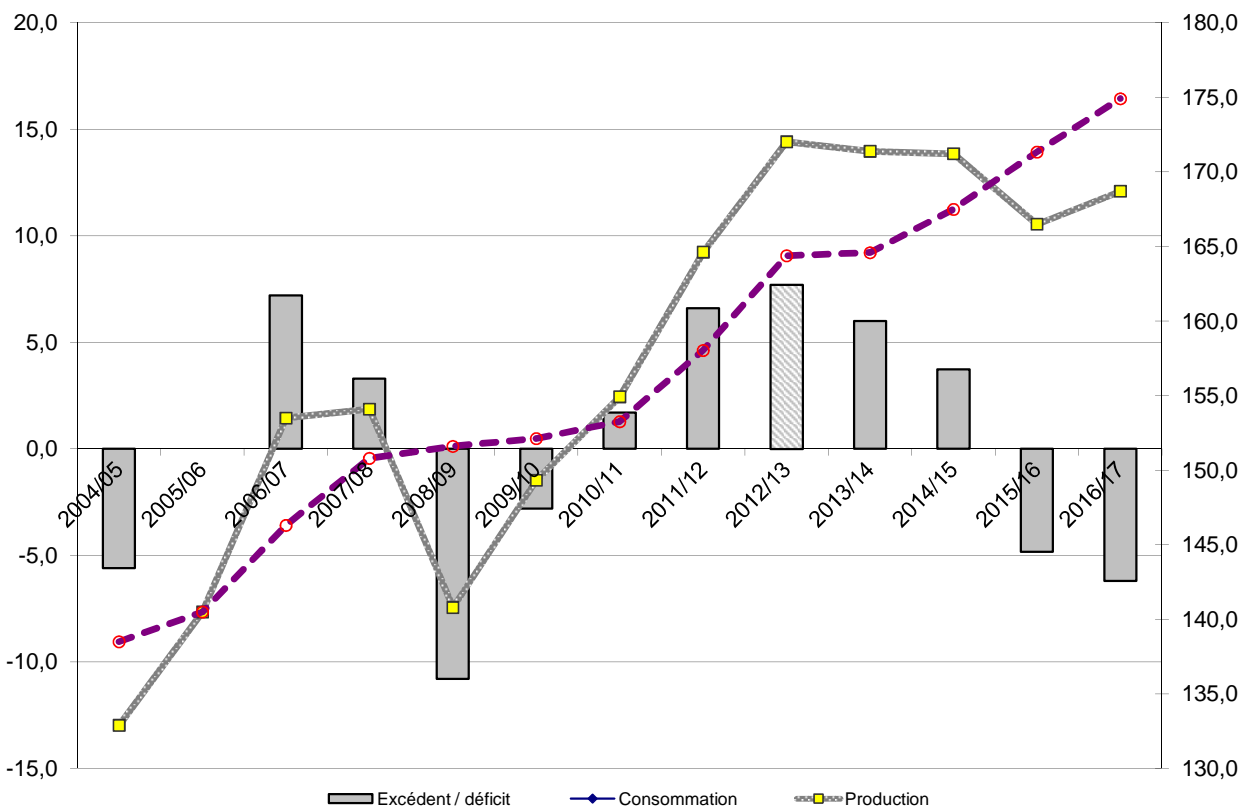

NB : L'ISO prend en compte, dans son estimation de la consommation, la différence entre les exportations et les importations mondiales. Cette estimation n'est donc pas tout à fait comparable avec celle de FO Licht. Ceci expliquant l'écart important entre les estimations de ces deux organismes.



## II – La situation communautaire

# Faits et chiffres

## Novembre / Décembre 2016

### Stocks de la campagne 2015/16 (publication CE)

Le 22 décembre 2016 la Commission Européenne a publié les stocks de sucre au 1er octobre 2016 (fin de campagne 2015/16):

- Le stock de sucre du quota est à **1,0 Mt**, en retrait de 30 % par rapport au stock du 1er octobre 2015 (1,4 Mt).
- Le report sur 2016/17 est à 0,93 Mt.

### Bilans UE-28 campagnes 2015/16 et 2016/17

Lors de ce comité de gestion, la Commission a également publié une nouvelle situation des productions et des bilans de l'Union Européenne (de 2013/14 à 2016/17). Ces nouveaux bilans tiennent compte des dernières communications des Etats Membres concernant la production, les stocks et le report, ainsi qu'une situation du commerce extérieur à fin septembre 2016.

Suivant ces derniers éléments, les bilans ont été modifiés de la façon suivante:

#### Bilan 2015/16

##### Ressources

- Globalement, après quelques ajustements, la production reste à **10,73 Mt** pour le sucre du quota et à **4,2 Mt** pour le hors quota (respectivement 10,72 et 4,17 Mt précédemment).
- Les importations de sucre en l'état sont à **2,9 Mt** et les importations de produits sucrés sont maintenant à **0,55 Mt**.

##### Emplois

- Le poste des utilisations de sucre alimentaire sur le marché intérieur est nouvellement calculé à **15,8 Mt** contre 16 Mt dans la version précédente du bilan.
- Les livraisons de sucre industriel pour l'éthanol restent à **1 Mt**.
- Les exportations de sucre du quota en l'état sur les pays tiers ont été modifiées à **0,08 Mt** contre 0,05 Mt dans la dernière version. Les exportations de sucre hors quota sur pays tiers restent au maximum de l'autorisation de l'OMC (1,350

Mt) et les exportations de produits transformés sont ajustées à **1,42 Mt** contre 1,4 Mt précédemment.

##### Stocks

- Le stock de sucre sous quota est nouvellement présenté à **1 Mt** contre 0,8 Mt. Le report sur 2016/17 reste à **0,93 Mt**.

#### Bilan 2016/17

##### Ressources

- Le stock et le report au 1er octobre 2016, issus de la campagne précédente, sont actualisés respectivement à 1 Mt et 0,93 Mt. La production est maintenant estimée à **12,3 Mt** pour le Quota et **4,3 Mt** pour le Hors Quota, pour une production fraîche totale de **16,63 Mt** de sucre contre 16,44 Mt dans le bulletin précédent.

##### Emplois

- Les exportations de sucre sous forme de produits transformés ont été réévaluées à **1,42 Mt** contre 1,4 Mt auparavant.

##### Stocks

- Le stock du quota prévisionnel au 1er octobre 2017 est à présent à **0,54 Mt** contre 0,34 Mt dans la version précédente et le report sur 2017/18 est estimé à **1,43 Mt** contre 1,2 précédemment (le report ne tient pas encore compte de la deuxième tranche, non encore ouverte par la CE, des exportations hors quota vers les pays tiers de 0,7 Mt).

#### Prix moyens du sucre blanc communautaire

La CE a communiqué les prix moyens de vente du sucre du mois d'octobre 2016:

- **470 €/t** pour le sucre du quota, prix en hausse de 20 euros par rapport à celui du mois précédent (450 €/t).
- **319 €/t** pour le sucre hors quota, en retrait de 52 €/t par rapport à septembre (371 €/t).

Stocks de sucre du quota (hors Intervention) en Mt

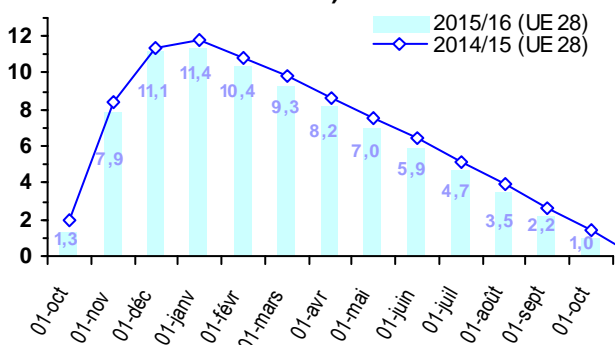

Stocks de sucre hors-quota en Mt

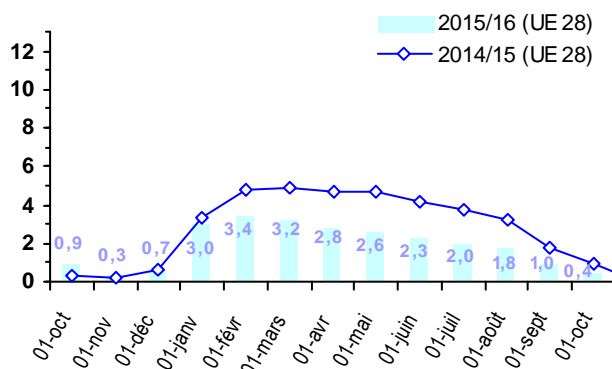

## Importations préférentielles de sucre 2016/17

<i>Tonnes de sucre blanc</i>	<b>Certificats délivrés au 13/01/2017</b>	<i>Certificats délivrés au 15/01/2016</i>
<b>PMA non ACP</b>	<b>284,0</b>	<b>30 020,0</b>
<b>PMA – ACP</b>	<b>74 292,0</b>	<b>123 234,0</b>
<b>ACP – non PMA</b>	<b>380 676,0</b>	<b>445 398,0</b>
<i>Afrique centrale</i>	-	-
<i>Afrique Occidentale</i>	-	-
<i>SADC</i>	138 105,0	36 395,0
<i>EAC</i>	-	-
<i>ESA</i>	107 129,0	143 546,0
<i>Pacifique</i>	64 500,0	126 000,0
<i>Cariforum</i>	70 942,0	139 457,0
<b>Total ACP</b>	<b>454 968,0</b>	<b>568 632,0</b>
<b>Total ACP+ PMA non ACP</b>	<b>455 252,0</b>	<b>598 652,0</b>

Les certificats d'importations délivrés pour les contingents ACP ou PMA sont à **0,46 Mt** le 13 janvier 2017, en retrait de 23 % par rapport à la campagne précédente (0,60 Mt).

S'agissant des certificats délivrés pour les contingents CXL, ils sont à **324 622 tonnes** à la fin du mois de décembre. Ce volume reste inchangé au regard du mois précédent et il correspond aux contingents de Cuba, Erga Omnes et Inde qui ont été soldés dès le début de la campagne 2016/17.

Quant aux certificats des Balkans, ils sont à **99 118 tonnes** attribuées à la fin décembre 2016. Ces certificats sont répartis entre la Bosnie Herzégovine (3024 t) et la Serbie ou le Kosovo (96 094 t). Le sucre industriel reste au même niveau que le mois précédent (4 768 tonnes attribuées), sur le contingent de 400 000 t.

<b>(2017)</b>	<b>Contingents annuels</b>	<b>Certificats délivrés au 19/01/2017</b>
<b>UKRAINE</b> (sucre + isoglucose)	<b>20 070,0</b>	<b>13 346,75</b>
<b>TOTAL</b>		<b>2 839,08</b>
<i>PANAMA</i>	13 440,0	0,00
<i>PEROU</i>	24 640,0	157,00
<i>COLOMBIE</i>	69 440,0	2 628,20
<i>AMERIQUE</i>	168 000,0	53,83

## Actualité réglementaire

### Novembre / Décembre 2016

#### Comité de gestion du 24 novembre

- Aucun règlement voté

#### Comité de gestion du 22 décembre

- Aucun règlement voté

# Bilan communautaire de sucre dans l'UE

## Note méthodologique

Le bilan communautaire du sucre est un **bilan d'approvisionnement ou bilan de consommation**, conformément à l'article 22 du règlement 952/06. Cela signifie plus précisément qu'il recense sur une période donnée (campagne de 12 mois), l'ensemble des emplois d'un produit donné (en l'occurrence le sucre) et les ressources mobilisées pour équilibrer ces emplois.

Il répartit le sucre par campagne de consommation ou d'utilisation et non par campagne de production (notamment du fait de la présence de sucre produit lors de la campagne précédente dans les stocks initiaux).

La plupart des postes du bilan communautaire du sucre du quota comme du sucre hors-quota sont connus sur la base des déclarations des opérateurs (fabricants, utilisateurs de sucre, exportateurs et importateurs), à l'exception notable du poste 'Consommation intérieure' qui est estimé par différence avec les autres postes du bilan. Les données individuelles des opérateurs sont agrégées et communiquées par la Commission ou disponibles via la base communautaire du commerce extérieur (COMEXT).

En toute rigueur ce que l'on appelle consommation de sucre lors d'une campagne ne correspond pas à l'utilisation finale de ce sucre pour au moins deux raisons :

les emplois de sucre décrivent les volumes de sucre **achetés** sur le marché intérieur par les industries utilisatrices ou bien exportés sur le reste de l'UE et les pays-tiers. Or il peut y avoir un décalage de plusieurs mois entre l'achat et/ou la livraison de sucre et son utilisation finale, par exemple pour le sucre industriel ; les quantités de sucre vendues et livrées ne correspondent donc pas obligatoirement aux quantités de sucre utilisées ou incorporées lors d'une campagne.

le sucre alimentaire livré sur le marché intérieur n'est pas totalement consommé, au sens alimentaire du terme. Comme tout produit alimentaire, une partie de ce sucre fait l'objet de pertes ou de non consommation.

### I. Ressources

L'ensemble des **ressources** regroupe les stocks initiaux en début de campagne, la production fraîche de sucre de la campagne, les importations de sucre en l'état et dans les produits transformés :

**1. Stock initial** : par définition il est nul pour le sucre hors-quota ; pour le sucre du quota il s'agit du

sucre de la campagne précédente non vendu au 30 septembre, propriété des fabricants, des raffineurs ou de la communauté (intervention publique). Le stock initial en début de campagne est égal au stock à la fin de la campagne précédente.

**2. Report de sucre** : ressource du bilan du sucre du quota, il correspond au sucre hors quota de la campagne précédente non vendu et qui devient le premier sucre du quota de la campagne en cours. Ce poste peut inclure le cas échéant les quantités de sucre du quota ayant fait l'objet d'une décision de **retrait** lors de la campagne précédente.

**3.1 Production fraîche** : il s'agit de la production fraîche, qui diffère de la production réglementaire. Cette dernière s'obtient en ajoutant à la production fraîche le report de sucre hors quota de la campagne précédente et en déduisant la quantité de sucre hors quota qui sera reportée sur la campagne suivante. Elle comprend en outre les sirops de sucre destinés à la production d'éthanol (calculé en équivalent sucre). La production fraîche est répartie entre quota et hors quota. La production disponible sous quota correspond au total de la production fraîche sous quota (c'est-à-dire le quota quand celui-ci est intégralement produit moins le report). La production hors quota s'obtient ensuite par différence entre la production fraîche de la campagne et la production fraîche sous quota. La production fraîche de sucre fait l'objet d'estimations jusqu'en décembre à partir des surfaces betteravières et d'une estimation des rendements moyens. En mars de l'année suivante, une fois la campagne de production achevée, les estimations de production sont remplacées par le chiffre issu de la déclaration provisoire des fabricants. Enfin en décembre est disponible le chiffre définitif de production, toujours sur la base des déclarations obligatoires des fabricants.

**3.2 Travail à façon** : quantité de sucre produite par des transformateurs (fabricants de sucre), dans le cadre de contrats de travail à façon, pour le compte d'un commettant (un autre fabricant de sucre) pouvant se situer dans les DOM ou un autre Etat Membre. Généralement, le commettant contracte des betteraves hors quota pour réaliser son quota de sucre.

**4. Importations de sucre en l'état** : estimées en cours de campagne à la fois sur la base des contingents préférentiels, des certificats demandés et sur la base des statistiques douanières mensuelles.

**5. Importations de sucre dans les produits transformés** : estimées en cours de campagne sur la base des quantités importées lors la campagne précédente. Elles regroupent en leur affectant un coefficient de teneur en sucre (fixé par la Commission) les importations de produits contenant du sucre. Elles sont ensuite définitivement fixées sur la base des données enregistrées par les services douaniers des différent Etats membres.

## **II. Emplois :**

Les ressources précédentes permettent d'équilibrer les emplois (consommation) suivants : les exportations vers les pays tiers (sucre en l'état et dans les produits transformés), les stocks de fin de campagne, le report de sucre hors quota, et les livraisons sur le marché intérieur

**1. Livraisons sur le marché intérieur :** elles comprennent le sucre destiné à la consommation humaine, le sucre hors quota destiné aux utilisations non alimentaires et à la production d'alcool

**1.1 Sucre alimentaire :** désigne le sucre du quota livré comme sucre alimentaire. En toute rigueur, il correspond aux ventes de sucre destiné à la consommation alimentaire et diffère de celle-ci par le fait qu'une partie du sucre alimentaire vendu n'est pas consommé (pertes). C'est le seul poste qui ne fait l'objet d'aucune déclaration. Estimé en cours de campagne, en général sur la base de la précédente campagne, il est ensuite obtenu par différence entre l'ensemble des ressources de sucre du quota et les utilisations connues de sucre du quota (les exportations et le stock final). Il prend en compte le sucre de bouche et le sucre incorporé dans les produits transformés, les ventes aux ménages et aux collectivités.

**1.2 Industries chimiques et pharmaceutiques :** volumes de sucre hors-quota livré comme sucre industriel aux industries chimiques, pharmaceutiques et de la levure. Il s'agit bien des quantités de sucre livrées et non des quantités de sucre utilisées par ces industries. Ce poste est estimé en cours de campagne sur la base de la campagne précédente, et ajusté ensuite sur les bilans provisoires puis définitifs fournis par la Commission. La période de référence est une campagne de 14 mois, du 1<sup>er</sup> Octobre de l'année n au 30 novembre de l'année n+1.

**1.3 Producteurs d'alcool :** volumes de sucre (sirops) livrés en distilleries pour la production d'alcool (dont alcool carburant).

**2. Exportations de sucre en l'état :** estimées en cours de campagne sur la base des certificats demandés (quota et hors quota), voire du niveau des exportations de la campagne précédente, elles sont ensuite définitivement fixées sur la base des données enregistrées par les services douaniers des différents Etats membres.

**3. Exportations de sucre dans les produits transformés :** estimées en cours de campagne sur la base des quantités exportées lors la campagne précédente. Elles regroupent en leur affectant un coefficient de teneur en sucre les exportations de produits contenant du sucre. Elles sont ensuite définitivement fixées sur la base des données enregistrées par les services douaniers des différents Etats membres.

## **III. Stocks fin de campagne :**

. Stock de fin de campagne : défini pour le sucre du quota, il est estimé en cours de campagne, et définitivement fixé lors de la campagne suivante sur la base des déclarations des fabricants

. Report : estimé en cours de campagne, il fait l'objet d'une déclaration de la part des fabricants au plus tard le 15 avril de la campagne. Le report communautaire peut donc être connu dans les mois suivants.

**Bilans communautaires de sucre UE-28 de 2013/14 à 2016/17**  
**(Commission Européenne / FranceAgriMer)**

(en 1 000 tonnes, valeur blanc)

	2013/14 (1)		2014/15 (provisoire)		2015/16 (prévisionnel)		2016/17 (prévisionnel)	
	Quota	Hors Quota	Quota	Hors Quota	Quota	Hors Quota	Quota	Hors Quota
<b>I - Ressources</b>								
1 - Stocks au 1er octobre	2 557	0	2 013	0	1 331	0	1 000	0
- libres	2 557	0	2 013	0	1 331	0	1 000	0
- intervention	0	0	0	0	0	0	0	0
2 - Report / Retrait	674		560		2 662		927	
3.1 - Production "fraîche"	12 367	4 360	12 673	6 840	10 733	4 203	12 303	4 324
3.2 - Travail à façon	458	-458	287	-287	130	-130	300	-300
4 - Importations des pays tiers de sucre en l'état	3 170	4	2 841	4	2 899	34	2 940	5
5 - Importations des pays tiers de sucre sous forme de produits transformés	580		551		552		552	
6 - Revente de sucre hors quota								
<b>Total des ressources</b>	<b>19 806</b>	<b>3 906</b>	<b>18 925</b>	<b>6 557</b>	<b>18 307</b>	<b>4 107</b>	<b>18 022</b>	<b>4 029</b>
<b>II - Emplois</b>								
1 - Livraisons marché intérieur	16 453	1 996	16 064	2 545	15 802	1 830	15 980	1 950
1.1 Sucre alimentaire	16 453		16 064		15 802		15 980	
1.2 Sucre pour industrie chimique		774		800		800		800
1.3 Sucre pour éthanol		1 222		1 745		1 030		1 150
2 - Exportations sur pays tiers de sucre en l'état	75	1 350	129	1 350	80	1 350	75	650
3 - Exportations de sucre sous forme de produits transformés	1 265		1 401		1 424		1 424	
4 - Revente de sucre hors quota								
<b>Total des emplois</b>	<b>17 793</b>	<b>3 346</b>	<b>17 594</b>	<b>3 895</b>	<b>17 306</b>	<b>3 180</b>	<b>17 479</b>	<b>2 600</b>
<b>III - Stocks au 30 septembre</b>								
- libres	2 013		1 331		1 000		543	
- intervention	0		0		0		0	
- retrait								
- report	0	560	0	2 662	0	927	0	1 429
<b>Total stocks au 30 septembre</b>	<b>2 013</b>	<b>560</b>	<b>1 331</b>	<b>2 662</b>	<b>1 000</b>	<b>927</b>	<b>543</b>	<b>1 429</b>

Sources : Commission Européenne - FranceAgriMer

(1) - les stocks au 1er octobre 2013 intègrent une estimation pour la Croatie

**Évolution des surfaces betteravières dans l'UE de 1996/97 à 2016/17 (2)**

(1 000 ha)

	ALL	AUT	DK	ESP (1)	FIN	FRA	GR	ITA	PB	POR	RU	SUE	UEBL	HON	LET	LIT	POL	R. TCH	SLQ	SLN	BG	RO	CRO	TOTAL
1996/97	514	52	68	159	34	422	40	234	116	1	173	59	103	-	-	-	-	-	-	-	-	-	-	2 009
1997/98	504	51	67	155	34	421	53	284	114	3	170	59	102	-	-	-	-	-	-	-	-	-	-	2 050
1998/99	501	49	66	153	34	412	39	275	112	3	164	59	98	-	-	-	-	-	-	-	-	-	-	1 998
1999/00	489	47	64	135	34	393	40	274	120	8	160	59	104	-	-	-	-	-	-	-	-	-	-	1 960
2000/01	451	43	59	130	32	361	50	249	112	8	146	55	95	-	-	-	-	-	-	-	-	-	-	1 823
2001/02	448	45	56	114	31	386	43	222	109	5	151	54	96	-	-	-	-	-	-	-	-	-	-	1 791
2002/03	459	44	55	114	32	409	42	246	109	9	148	54	98	-	-	-	-	-	-	-	-	-	-	1 850
2003/04	445	43	50	100	29	361	41	215	106	7	136	50	92	48	14	26	286	76	32	5	-	-	-	2 193
2004/05	441	45	48	107	30	348	33	186	99	8	133	47	90	67	14	25	298	70	35	6	-	-	-	2 161
2005/06	428	44	47	104	31	343	42	249	99	8	126	49	87	61	14	22	278	69	33	8	-	-	-	2 173
2006/07	353	40	41	101	25	366	26	94	84	4	106	45	80	48	11	18	241	56	28	7	-	-	-	1 774
2007/08	391	42	39	60	16	353	14	86	82	1	106	41	85	38	-	17	228	54	19	-	2	23	-	1 698
2008/09	390	43	36	51	14	316	14	61	71	-	101	37	64	17	-	9	177	50	11	-	-	20	-	1 482
2009/10	364	44	38	47	15	336	23	62	72	-	103	40	63	14	-	15	192	54	16	-	-	20	-	1 518
2010/11	362	45	39	47	15	342	14	63	71	-	104	39	59	14	-	15	197	54	18	-	-	23	-	1 521
2011/12	398	47	40	45	14	362	6	46	73	-	99	40	64	13	-	18	197	59	18	-	-	19	-	1 558
2012/13	350	49	41	36	12	341	9	53	73	-	104	38	63	18	-	19	192	52	19	-	-	28	-	1 532
2013/14	335	51	38	35	12	361	6	41	73	-	106	35	62	16	-	18	185	65	20	-	-	29	26	1 512
2014/15	348	51	36	39	14	371	8	52	76	-	103	34	60	11	-	16	198	66	22	-	-	29	27	1 559
2015/16*	295	46	24	38	12	351	5	38	61	-	74	19	54	15	-	15	172	58	21	-	-	24	17	1 339
2016/17*	299	44	33	37	11	367	5	33	70	-	71	30	56	14	-	15	203	61	22	-	-	24	19	1 413
2016-17 / 2015-16	+ 1,5 %	- 5,2 %	+ 36,3 %	- 2,9 %	- 8,3 %	+ 4,4 %	+ 2,0 %	- 12,9 %	+ 14,9 %	-	- 4,3 %	+ 55,4 %	+ 4,8 %	- 8,7 %	-	- 2,0 %	+ 18,3 %	+ 4,8 %	+ 3,3 %	-	-	+ 0,4 %	+ 11,9 %	+ 5,5 %

(1) Y compris les surfaces de betteraves destinées au Portugal (7 000 ha en 1997/98 ; 5 000 ha en 1998/99 ; 2 000 ha en 1999/00)

(2) Hors betteraves jus vert.

**Évolution des rendements en sucre de betteraves dans l'UE de 1996/97 à 2016/17**

(en t/ha)

	ALL	AUT	DK	ESP	FIN	FRA	GR	ITA	PB	POR	RU	SUE	UEBL	HON	LET	LIT	POL	R. TCH	SLQ	SLN	BG	RO	CRO	TOTAL	
1996/97	8,14	9,04	7,41	7,52	3,85	9,90	6,63	6,14	8,92	-	8,50	6,75	9,25	-	-	-	-	-	-	-	-	-	-	-	8,19
1997/98	7,98	9,02	8,03	7,32	5,24	11,22	6,87	6,12	8,95	6,33	9,34	6,71	9,98	-	-	-	-	-	-	-	-	-	-	-	8,52
1998/99	8,02	9,51	8,05	7,51	3,53	10,35	5,40	5,80	7,37	8,67	8,79	6,76	8,10	-	-	-	-	-	-	-	-	-	-	-	8,06
1999/00	8,96	10,15	8,64	8,13	4,88	11,51	5,80	6,22	9,31	7,50	9,66	7,29	10,49	-	-	-	-	-	-	-	-	-	-	-	8,98
2000/01	9,67	9,00	9,03	8,45	4,81	11,73	7,36	6,23	9,49	7,13	9,08	7,49	9,92	-	-	-	-	-	-	-	-	-	-	-	9,16
2001/02	8,31	8,87	8,55	8,25	4,71	9,43	7,30	5,78	8,74	6,40	8,10	7,44	8,75	-	-	-	-	-	-	-	-	-	-	-	8,15
2002/03	8,77	9,84	9,38	10,51	5,09	11,48	7,05	5,73	9,39	8,67	9,62	8,00	10,40	-	-	-	-	-	-	-	-	-	-	-	9,14
2003/04	8,49	9,98	9,84	9,14	4,69	10,89	5,00	4,19	10,15	8,57	10,06	8,32	11,18	10,40	4,79	5,12	7,00	7,36	7,28	7,60	-	-	-	-	6,79
2004/05	9,83	10,18	9,83	9,87	4,97	11,91	7,88	6,23	10,47	9,30	10,45	7,91	11,01	7,45	4,79	5,32	6,71	7,99	6,66	6,33	-	-	-	-	9,26
2005/06	9,43	10,59	10,11	10,39	5,77	12,10	7,38	7,16	9,86	9,63	10,64	8,29	10,63	8,08	5,07	5,68	7,36	8,10	7,97	7,50	-	-	-	-	9,21
2006/07	9,22	9,60	9,15	10,63	5,18	11,80	6,52	6,99	10,77	10,20	10,92	6,93	10,69	7,36	3,95	5,37	7,08	8,35	7,33	6,21	-	-	-	-	9,24
2007/08	10,00	8,60	9,70	11,80	6,30	12,60	5,60	9,00	10,80	10,10	9,90	8,70	10,30	6,90	-	7,40	8,40	6,60	7,10	-	2,10	4,10	-	-	9,90
2008/09	9,85	9,50	11,03	11,80	5,10	12,97	5,60	8,10	12,10	-	11,80	8,90	11,28	6,40	-	7,61	7,26	8,30	10,50	-	-	5,65	-	-	10,30
2009/10	11,60	8,70	11,70	11,70	5,90	13,30	4,40	8,20	13,70	-	12,60	10,10	13,30	9,20	-	7,50	8,60	8,90	10,20	-	-	7,30	-	-	11,36
2010/11	9,60	9,90	11,60	11,30	5,60	12,40	7,40	8,80	12,30	-	9,60	8,10	11,70	8,80	-	6,20	7,40	8,50	8,00	-	-	5,30	-	-	9,98
2011/12	10,70	11,70	13,00	11,80	8,50	13,19	6,60	11,10	13,60	-	13,30	10,50	13,60	9,10	-	7,70	9,70	10,40	9,90	-	-	7,80	-	-	11,73
2012/13	11,50	9,50	11,80	11,80	6,20	12,40	5,90	10,40	13,20	-	11,00	9,60	12,10	6,40	-	7,60	9,40	10,90	11,80	-	-	9,30	-	-	11,33
2013/14	11,10	10,20	12,20	12,80	6,10	11,50	6,90	7,00	12,90	-	11,60	10,70	12,70	7,40	-	8,60	9,60	8,30	8,60	-	-	5,80	6,80	-	11,10
2014/15	13,40	10,20	13,40	15,10	6,70	13,70	7,20	8,90	14,50	-	14,00	11,20	13,60	9,80	-	6,80	10,30	8,90	9,30	-	-	7,10	8,60	-	12,10
2015/16*	11,30	9,40	12,90	14,90	5,00	12,90	5,20	12,70	12,70	-	12,40	10,20	13,60	7,60	-	6,70	8,50	8,60	9,30	-	-	5,30	6,50	-	11,70
2016/17*	12,60	9,40	12,70	14,70	6,00	12,50	7,30	9,20	13,20	-	13,20	10,80	12,10	8,90	-	8,90	10,30	8,90	9,10	-	-	4,90	7,80	-	11,80
Moy. 07/08 à 11/12	10,35	9,68	11,41	11,68	6,28	12,89	5,92	9,04	12,50	-	11,44	9,26	12,04	8,08	-	7,28	8,27	8,54	9,14	-	-	6,03	-	-	10,65
Moy. 12/13 à 16/17	11,98	9,74	12,60	13,86	6,00	12,60	6,50	8,54	13,30	-	12,44	10,50	12,82	8,02	-	7,72	9,62	9,12	9,62	-	-	6,48	-	-	11,61

\* Données provisoires - hors travail à façon

Sources : CE, F.O. Licht et FranceAgriMer - Avril 2016

## Quotas sucre de 2007/08 à 2016/17

(en 1 000 tonnes, valeur blanc)

	ALL	AUT	DK	ESP	FIN	FRA	GRE	ITA	PB	POR	RU	SUE	UEBL	HON	LET	LIT	POL	R. TCH	SLQ	SLN	BG	RO	CRO	UE 27 /28	
(>2013/14)																									
<b>2007/08</b>																									
Quotas de base	3 655,5	405,8	420,7	903,8	146,1	4 120,7	317,5	778,7	876,6	44,5	1 221,5	325,7	862,1	406,7	66,5	103,0	1 771,4	469,3	210,2	53,0	4,8	109,2	-	17 273,0	
Quotas additionnels / transitoires	-	-	31,7	-	-	-	-	110,2	54,9	-	-	17,7	20,2	-	-	8,0	1,1	5,6	5,9	-	-	-	-	-	255,3
Abandons de quotas	-	-	-	16,7	56,1	-	158,8	24,9	-	19,5	-	-	-	108,1	66,5	-	-	102,5	70,1	53,0	-	-	-	-	676,1
<b>Total</b>	3 655,5	405,8	452,5	887,2	90,0	4 120,7	158,7	864,1	931,4	25,0	1 221,5	343,4	882,3	298,6	0,0	111,0	1 772,5	372,5	145,9	0,0	4,8	109,2	-	16 852,3	
Total 2007/08 / Total 2006/07	0%	0%	8%	-2%	-38%	0%	-50%	11%	6%	-44%	0%	5%	2%	-27%	-100%	8%	0%	-21%	-31%	-100%	-	-	-	-	-2%
<b>2008/09</b>																									
Quotas de base	3 655,5	405,8	452,5	887,2	90,0	4 120,7	158,7	753,8	931,4	25,0	1 221,5	343,4	882,3	298,6	-	111,0	1 772,5	372,5	145,9	0,0	4,8	109,2	-	16 742,1	
Abandons de quotas	757,2	54,8	80,1	256,6	9,0	683,7	-	245,5	126,5	15,0	165,0	50,2	206,1	193,2	-	20,8	366,9	-	33,6	-	4,8	4,5	-	-	3 273,2
<b>Total</b>	2 898,3	351,0	372,4	630,6	81,0	3 437,0	158,7	508,4	804,9	10,0	1 056,5	293,2	676,2	105,4	-	90,3	1 405,6	372,5	112,3	0,0	0,0	104,7	-	13 468,8	
Total 2008/09 / Total 2007/08	-21%	-14%	-18%	-29%	-10%	-17%	0%	-41%	-14%	-60%	-14%	-15%	-23%	-65%	-	-19%	-21%	0%	-23%	-	-100%	-4%	-	-	-20%
<b>2009/10</b>																									
Quotas de base	2 898,3	351,0	372,4	630,6	81,0	3 437,0	158,7	508,4	804,9	10,0	1 056,5	293,2	676,2	105,4	-	90,3	1 405,6	372,5	112,3	0,0	0,0	104,7	-	13 468,8	
Abandons de quotas	-	-	-	132,1	-	-	-	-	-	-	-	-	-	-	-	-	-	-	-	-	-	-	-	-	132,1
<b>Total</b>	2 898,3	351,0	372,4	498,5	81,0	3 437,0	158,7	508,4	804,9	10,0	1 056,5	293,2	676,2	105,4	-	90,3	1 405,6	372,5	112,3	0,0	0,0	104,7	-	13 336,7	
Total 2009/10 / Total 2008/09	0%	0%	0%	-21%	0%	0%	0%	0%	0%	0%	0%	0%	0%	0%	-	0%	0%	0%	0%	-	0%	0%	-	-	-1%
<b>de 2010/11 à 2016/17*</b>																									
Quotas de base	2 898,3	351,0	372,4	498,5	81,0	3 437,0	158,7	508,4	804,9	10,0	1 056,5	293,2	676,2	105,4	-	90,3	1 405,6	372,5	112,3	0,0	0,0	104,7	192,9	13 336,7	
																									13 529,6
																									(>2013/14)

\* Dont DOM (432 220 tonnes à partir de 2010/11, 480 244 tonnes avant 2010/11)

Source : CE et FranceAgriMer



**Production de sucre dans l'UE de 2014/15 à 2016/17**

(en 1 000 tonnes, valeur blanc)

	ALL	AUT	DK	ESP	FIN	FRA	GRE	ITA	PB	POR	RU	SUE	UEBL	HON	LET	LIT	POL	R. TCH	SLQ	SLN	BG	RO	CRO	UE 27/28
<b>2014/15</b>																								
1. Production "fraîche" (1 000 t de sucre blanc)																								
a) de betteraves	4 495	392	476	606	138	4 577	194	693	1 094	-	1 447	382	847	130	-	183	1 983	596	206	-	-	219	360	19 018
b) DOM (cannes)	-	-	-	-	-	495	-	-	-	0	-	-	-	-	-	-	-	-	-	-	-	-	-	495
c) de mélasses	-	-	-	-	-	-	-	-	-	-	-	-	-	-	-	-	-	-	-	-	-	-	-	-
TOTAL	4 495	392	476	606	138	5 072	194	693	1 094	0	1 447	382	847	130	-	183	1 983	596	206	-	-	219	360	19 514
(2014/15 / 2013/14)	31%	-19%	3%	35%	19%	11%	21%	36%	15%	-79%	17%	1%	8%	12%	-	6%	16%	11%	-6%	-	-	-16%	87%	17%
2. Reports de 2013/14	188	0	31	1	0	6	1	64	20	-	90	26	36	10	-	1	48	20	-	-	-	16	0	560
3. Production (1+ 2)	4 683	392	507	608	138	5 078	195	757	1 114	0	1 536	408	883	140	-	184	2 031	617	206	-	-	235	360	20 074
4. Répartition de la production (1 000 t)																								
a) Production sous Quota	2 898	351	372	498	81	3 437	159	508	805	0	1 056	293	676	105	-	90	1 406	372	112	0	0	105	193	13 520
b) Hors Quota	1 784	41	135	109	57	1 641	36	248	309	0	480	115	207	35	-	94	625	244	94	-	-	131	167	6 554
<b>2015/16</b>																								
1. Production "fraîche" (1 000 t de sucre blanc)																								
a) de betteraves	2 953	408	311	552	120	4 012	151	480	765	-	978	258	749	129	-	128	1 424	456	200	-	-	177	120	14 371
b) DOM (cannes)	-	-	-	-	-	555	-	-	-	10	-	-	-	-	-	-	-	-	-	-	-	-	-	565
c) de mélasses	-	-	-	-	-	-	-	-	-	-	-	-	-	-	-	-	-	-	-	-	-	-	-	-
TOTAL	2 953	408	311	552	120	4 566	151	480	765	10	978	258	749	129	-	128	1 424	456	200	-	-	177	120	14 935
(2015/16 / 2014/15)	-34%	4%	-35%	-9%	-13%	-10%	-22%	-31%	-30%	2557%	-32%	-33%	-11%	-1%	-	-30%	-28%	-24%	-3%	-	-	-19%	-67%	-23%
2. Reports de 2014/15	921	0	65	81	11	197	6	194	189	-	325	83	88	0	-	6	322	65	0	-	-	35	74	2 663
3. Production (1+ 2)	3 874	408	376	633	131	4 764	157	675	954	10	1 303	341	837	129	-	134	1 745	521	200	-	-	211	194	17 598
4. Répartition de la production (1 000 t)																								
a) Production sous Quota	2 898	351	372	498	81	3 437	157	508	805	-	1 056	293	676	105	-	90	1 406	372	112	-	-	105	190	13 515
b) Hors Quota	976	57	4	134	50	1 327	0	166	149	-	247	48	161	23	-	44	340	149	88	-	-	107	4	4 073
<b>2016/17</b>																								
1. Production "fraîche" (1 000 t de sucre blanc)																								
a) de betteraves	3 758	409	415	538	66	4 323	37	303	925	-	937	323	683	122	-	131	2 101	541	201	-	-	118	193	16 125
b) DOM (cannes)	-	-	-	-	-	500	-	-	-	2	-	-	-	-	-	-	-	-	-	-	-	-	-	502
c) de mélasses	-	-	-	-	-	-	-	-	-	-	-	-	-	-	-	-	-	-	-	-	-	-	-	-
TOTAL	3 758	409	415	538	66	4 823	37	303	925	2	937	323	683	122	-	131	2 101	541	201	-	-	118	193	16 627
(2016/17 / 2015/16)	27%	0%	33%	-3%	-45%	6%	-75%	-37%	21%	-82%	-4%	25%	-9%	-5%	-	3%	48%	19%	0%	-	-	-33%	61%	11%
2. Reports de 2014/15	221	0	3	121	0	61	0	166	25	-	169	0	35	5	-	0	90	15	0	-	-	14	4	927
3. Production (1+ 2)	3 979	409	418	659	66	4 883	37	470	950	2	1 106	323	717	127	-	131	2 191	556	201	-	-	132	196	17 554
4. Répartition de la production (1 000 t)																								
a) Production sous Quota	2 898	351	372	498	66	3 437	37	470	805	-	1 056	293	676	105	-	90	1 406	372	112	-	-	105	193	13 344
b) Hors Quota	1 081	58	46	160	0	1 446	0	0	145	-	50	30	41	21	-	41	785	184	88	-	-	27	4	4 208

Source : UE et FranceAgriMer

## Prix moyens du sucre blanc communautaire Octobre 2006 - Octobre 2016

Prix de vente moyen		
	Sucre du quota €/t	Sucre industriel €/t
oct-06	631	286
nov-06	631	294
déc-06	631	294
janv-07	628	284
févr-07	627	288
mars-07	626	283
avr-07	626	298
mai-07	624	293
juin-07	620	297
juil-07	619	301
août-07	618	319
sept-07	618	305
oct-07	617	287
nov-07	616	277
déc-07	618	278
janv-08	612	289
févr-08	596	271
mars-08	604	271
avr-08	603	261
mai-08	606	264
juin-08	607	263
juil-08	598	263
août-08	601	263
sept-08	595	267
oct-08	578	270
nov-08	574	276
déc-08	574	285
janv-09	564	292
févr-09	551	311
mars-09	567	294
avr-09	564	295
mai-09	566	306
juin-09	563	312
juil-09	562	305
août-09	561	300
sept-09	555	333
oct-09	499	283
nov-09	493	337
déc-09	495	315
janv-10	479	320
févr-10	474	349
mars-10	477	350
avr-10	477	338
mai-10	479	313
juin-10	476	338
juil-10	478	310
août-10	479	320
sept-10	485	319

Prix de vente moyen		
	Sucre du quota €/t	Sucre industriel €/t
oct-10	485	328
nov-10	486	326
déc-10	486	343
janv-11	498	324
févr-11	505	332
mars-11	517	339
avr-11	529	325
mai-11	536	342
juin-11	538	344
juil-11	548	364
août-11	564	352
sept-11	572	375
oct-11	634	473
nov-11	645	389
déc-11	654	389
janv-12	683	385
févr-12	699	391
mars-12	710	415
avr-12	715	425
mai-12	711	427
juin-12	706	428
juil-12	709	405
août-12	713	372
sept-12	708	400
oct-12	720	394
nov-12	728	394
déc-12	724	376
janv-13	738	375
févr-13	724	362
mars-13	726	359
avr-13	730	374
mai-13	725	364
juin-13	722	362
juil-13	713	364
août-13	709	370
sept-13	689	360
oct-13	657	364
nov-13	647	340
déc-13	624	348
janv-14	627	357
févr-14	603	337
mars-14	604	331
avr-14	573	343
mai-14	574	330
juin-14	562	319
juil-14	536	320
août-14	532	326
sept-14	509	310

Prix de vente moyen		
	Sucre du quota €/t	Sucre industriel €/t
oct-14	455	328
nov-14	449	323
déc-14	435	324
janv-15	422	314
févr-15	414	299
mars-15	419	316
avr-15	417	297
mai-15	419	287
juin-15	414	279
juil-15	415	297
août-15	419	308
sept-15	425	311
oct-15	417	293
nov-15	423	289
déc-15	427	326
janv-16	429	299
févr-16	427	292
mars-16	433	311
avr-16	428	284
mai-16	434	309
juin-16	437	320
juil-16	438	324
août-16	442	335
sept-16	450	371
oct-16	470	319
nov-16		
déc-16		
janv-17		
févr-17		
mars-17		
avr-17		
mai-17		
juin-17		
juil-17		
août-17		
sept-17		
oct-17		
nov-17		
déc-17		
janv-18		
févr-18		
mars-18		
avr-18		
mai-18		
juin-18		
juil-18		
août-18		
sept-18		

Source : Commission européenne

Prix de référence	
	Sucre du quota €/t
1er juillet 2006	631,9
1er octobre 2008	541,5
depuis le 1/10/2009	404,4

## Evolution des prix moyens de vente du sucre blanc communautaire d'octobre 2006 à octobre 2016 (en €/t)

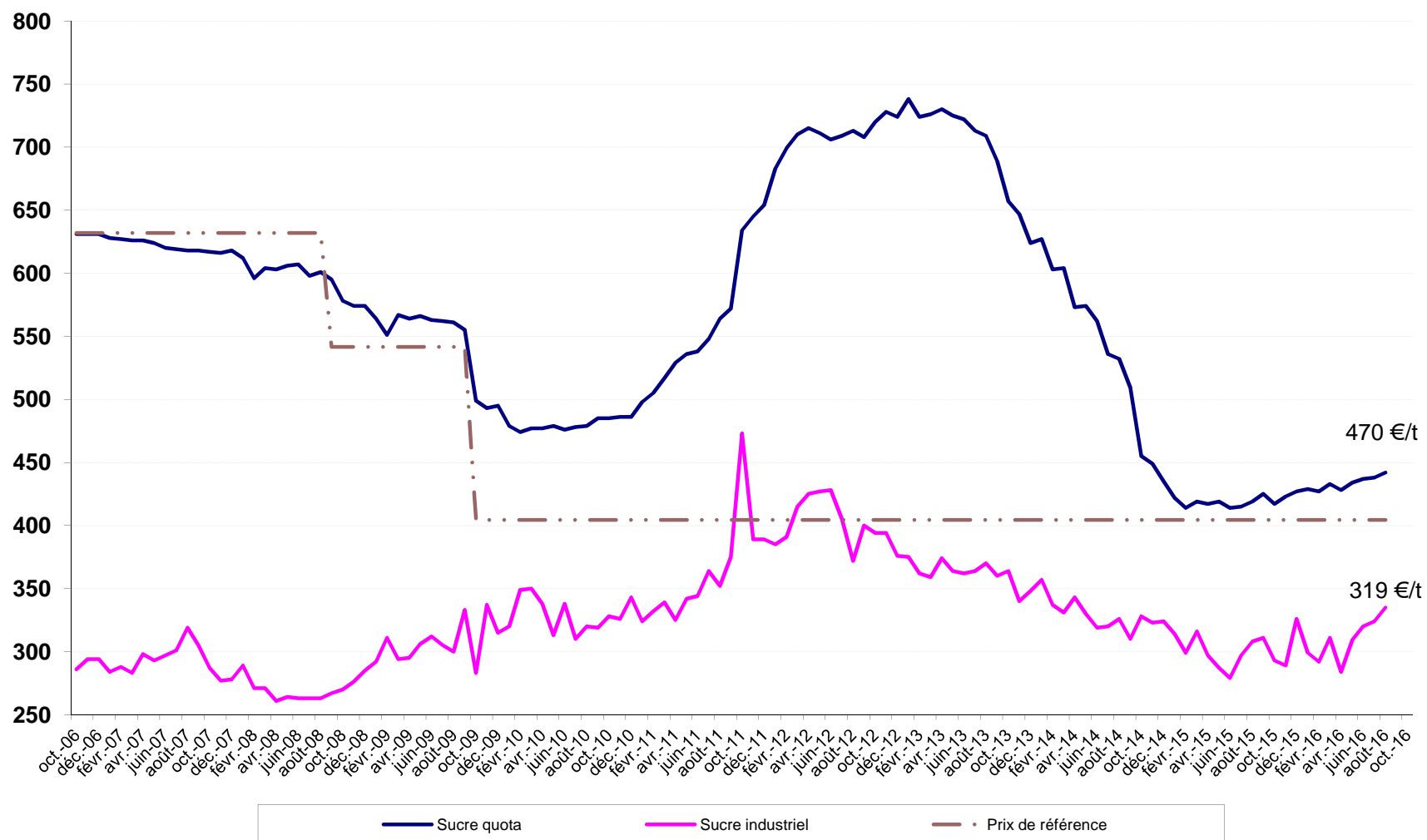

Source : CE

### III – La situation française

# Bilan français

## Note méthodologique

Le bilan français du sucre est, à l'instar du bilan communautaire, un **bilan d'approvisionnement ou bilan de consommation**, conformément à l'article 22 du règlement 952/06. Les remarques méthodologiques apportées en pages 20 et 21 de ce bulletin sont également vrais pour le bilan français. Il recense sur une période donnée (campagne de 12 mois), l'ensemble des emplois d'un produit donné (en l'occurrence le sucre) et les ressources mobilisées pour équilibrer ces emplois.

Il répartit le sucre par campagne de consommation ou d'utilisation et non par campagne de production (notamment du fait de la présence de sucre produit lors de la campagne précédente dans les stocks initiaux).

La plupart des postes du bilan français du sucre du quota comme du sucre hors-quota sont connus sur la base des déclarations des opérateurs (fabricants, utilisateurs de sucre, exportateurs et importateurs) et des services douaniers, à l'exception notable du poste 'Consommation intérieure' qui est estimé par différence avec les autres postes du bilan.

En toute rigueur ce que l'on appelle consommation de sucre lors d'une campagne ne correspond pas à l'utilisation finale de ce sucre pour au moins deux raisons :

les emplois de sucre décrivent les volumes de sucre **achetés** sur le marché intérieur par les industries utilisatrices ou bien exportés sur le reste de l'UE et les pays-tiers. Or il peut y avoir un décalage de plusieurs mois entre l'achat et/ou la livraison de sucre et son utilisation finale, par exemple pour le sucre industriel ; les quantités de sucre vendues et livrées ne correspondent donc pas obligatoirement aux quantités de sucre utilisées ou incorporées lors d'une campagne.

le sucre alimentaire livré sur le marché intérieur n'est pas totalement consommé, au sens alimentaire du terme. Comme tout produit alimentaire, une partie de ce sucre fait l'objet de pertes ou de non consommation.

### **I. Ressources**

L'ensemble des **ressources** regroupe les stocks initiaux en début de campagne, la production disponible de sucre de la campagne, les importations de sucre en l'état et dans les produits transformés :

**1. Stock initial** : par définition il est nul pour le sucre hors-quota ; pour le sucre du quota il s'agit du sucre de la campagne précédente non vendu au 30 septembre, propriété des fabricants, des raffineurs ou des sucres

détenus à l'intervention publique en France. Le stock initial en début de campagne est égal au stock à la fin de la campagne précédente.

**2. Report de sucre** : ressource du bilan du sucre du quota, il correspond au sucre hors quota de la campagne précédente non vendu et qui devient le premier sucre du quota de la campagne en cours. Ce poste peut inclure le cas échéant les quantités de sucre du quota ayant fait l'objet d'une décision de **retrait** lors de la campagne précédente.

**3. Production fraîche** : il s'agit de la production fraîche, qui diffère de la production réglementaire. Cette dernière s'obtient en ajoutant à la production fraîche le report de sucre hors quota de la campagne précédente et en déduisant la quantité de sucre hors quota qui sera reportée sur la campagne suivante. Elle comprend en outre les sirops de sucre destinés à la production d'éthanol (calculé en équivalent sucre). La production fraîche est répartie entre quota et hors quota. La production disponible sous quota correspond au total de la production fraîche sous quota (c'est-à-dire le quota quand celui-ci est intégralement produit moins le report). La production hors quota s'obtient ensuite par différence entre la production fraîche de la campagne et la production fraîche sous quota. La production fraîche de sucre fait l'objet d'estimations jusqu'en décembre à partir des surfaces betteravières et d'une estimation des rendements moyens. En mars de l'année suivante, une fois la campagne de production achevée, les estimations de production sont remplacées par le chiffre issu de la déclaration provisoire des fabricants. Enfin, en décembre, est disponible le chiffre définitif de production, toujours sur la base des déclarations obligatoires des fabricants.

**4. Importations de sucre en l'état** : estimées en cours de campagne à la fois sur la base des contingents préférentiels, des certificats demandés et sur la base des statistiques douanières mensuelles.

**5. Importations de sucre dans les produits transformés** : estimées en cours de campagne sur la base des quantités importées lors la campagne précédente. Elles regroupent en leur affectant un coefficient de teneur en sucre (fixé par la Commission) les importations de produits contenant du sucre. Elles sont ensuite définitivement fixées sur la base des données enregistrées par les services douaniers.

### **II. Emplois** :

Les ressources précédentes permettent d'équilibrer les emplois (consommation) suivants : les exportations vers pays tiers (sucre en l'état et dans les produits

transformés), les stocks de fin de campagne, le report de sucre hors quota, et les livraisons sur le marché intérieur

**1. Livraisons sur le marché intérieur** : elles comprennent le sucre destiné à la consommation humaine, le sucre hors quota destiné aux utilisations non alimentaires et à la production d'alcool

**Sucre alimentaire** : désigne le sucre du quota livré comme sucre alimentaire. En toute rigueur, il correspond aux ventes de sucre destiné à la consommation alimentaire et diffère de celle-ci par le fait qu'une partie du sucre alimentaire vendu n'est pas consommé (pertes). C'est le seul poste qui ne fait l'objet d'aucune déclaration. Estimé en cours de campagne, en général sur la base de la précédente campagne, il est ensuite obtenu par différence entre l'ensemble des ressources de sucre du quota et les utilisations connues de sucre du quota (les exportations et le stock final). Il prend en compte le sucre de bouche et le sucre incorporé dans les produits transformés, les ventes aux ménages et aux collectivités,

**1.1 Industries chimiques et pharmaceutiques** : volumes de sucre hors-quota livré comme sucre industriel aux industries chimiques, pharmaceutiques et de la levure. Il s'agit bien des quantités de sucre livrées et non des quantités de sucre utilisées par ces industries. Ce poste est estimé en cours de campagne sur la base des déclarations mensuelles de livraisons de sucre industriel par les fabricants. La période de référence est une campagne de 14 mois, du 1<sup>er</sup> Octobre de l'année n au 30 novembre de l'année n+1.

**1.2 Producteurs d'alcool** : volumes de sucre (sirops) livrés en distilleries pour la production d'alcool (dont alcool carburant)

**2. Exportations vers pays tiers et livraisons vers l'UE de sucre en l'état** : estimées en cours de campagne sur la base des certificats demandés (quota et hors quota), voire du niveau des exportations de la campagne précédente, elles sont ensuite estimées sur la base des données enregistrées par les services douaniers (données mises à jour et définitivement fixées au bout de 12 mois). S'agissant des RUP (régions ultra périphériques de l'Europe), les quantités livrées font l'objet d'une déclaration et portent sur une période de référence allant du 1<sup>er</sup> Octobre de l'année n au 31 décembre de l'année n+1.

**3. Exportations de sucre dans les produits transformés** : estimées en cours de campagne sur la base des quantités exportées lors la campagne précédente. Elles regroupent en leur affectant un coefficient de teneur en sucre les exportations de produits contenant du sucre. Elles sont ensuite estimées sur la base des données enregistrées par les services douaniers (données mises à jour et définitivement fixées au bout de 12 mois).

### **III . Stocks fin de campagne :**

. Stock de fin de campagne : défini pour le sucre du quota, il est estimé en cours de campagne, et définitivement fixé lors de la campagne suivante sur la base des déclarations des fabricants

. Report : estimé en cours de campagne, il fait l'objet d'une déclaration de la part des fabricants au plus tard le 15 avril de la campagne. Le report peut donc être connu dans les mois suivants.

Bilans français de sucre

(en 1 000 tonnes, valeur blanc)

	2014/15 (Octobre- Septembre) (1)			2015/16 (Octobre- Septembre) (1) Provisoire			2016/17 (Octobre- Septembre) (1) Prévisionnel		
	Quota	Hors quota	Total	Quota	Hors quota	Total	Quota	Hors quota	Total
<b>I - Ressources</b>									
<b>1 - Stocks au 1<sup>er</sup> octobre</b>	<b>401</b>	<b>0</b>	<b>401</b>	<b>169</b>	<b>0</b>	<b>169</b>	<b>207</b>	<b>0</b>	<b>207</b>
- libres	401	0	401	169	0	169	207	0	207
- intervention	0		0	0		0	0		0
<b>2 - Report</b>	<b>6</b>		<b>6</b>	<b>197</b>		<b>197</b>	<b>61</b>		<b>61</b>
<b>3- Production</b>	<b>3 431</b>	<b>1 641</b>	<b>5 072</b>	<b>3 240</b>	<b>1 327</b>	<b>4 566</b>	<b>3 376</b>	<b>1 246</b>	<b>4 623</b>
- Métropole (2)	2 999	1 578	4 577	2 808	1 204	4 012	2 944	1 178	4 123
- DOM	432	63	495	432	122	555	432	68	500
<b>4 - Importations de sucre en l'état</b>	<b>342</b>	<b>0</b>	<b>342</b>	<b>329</b>	<b>0</b>	<b>329</b>	<b>330</b>	<b>0</b>	<b>330</b>
3.1. Importations ACP et autres	105	0	105	75	0	75	80	0	80
3.2. Importations de l'UE	237		237	254		254	250		250
<b>5 - Importations de sucre sous forme de produits transformés</b>	<b>751</b>		<b>751</b>	<b>845</b>		<b>845</b>	<b>840</b>		<b>840</b>
<b>6 - Remise en vente de sucre hors quota</b>	<b>0</b>		<b>0</b>	<b>0</b>		<b>0</b>	<b>0</b>		<b>0</b>
<b>Total des ressources</b>	<b>4 931</b>	<b>1 641</b>	<b>6 571</b>	<b>4 780</b>	<b>1 327</b>	<b>6 107</b>	<b>4 814</b>	<b>1 246</b>	<b>6 060</b>
<b>II - Emplois</b>									
<b>1 - Livraisons sur le marché intérieur</b>	<b>2 080</b>	<b>1 088</b>	<b>3 168</b>	<b>1 852</b>	<b>856</b>	<b>2 709</b>	<b>1 900</b>	<b>830</b>	<b>2 730</b>
1.1. Sucre alimentaire	2 080		2 080	1 852		1 852	1 900		1 900
1.2. Sucre pour Alcool et Ethanol		798	798		526	526		500	500
1.3. Sucre pour Chimie et Pharmacie		290	290		330	330		330	330
<b>2 - Exportations de sucre en l'état</b>	<b>1 857</b>	<b>355</b>	<b>2 213</b>	<b>1 810</b>	<b>410</b>	<b>2 219</b>	<b>1 804</b>	<b>190</b>	<b>1 993</b>
2.1. Exportations vers l'UE (hors Belgique)	1 839	62	1 901	1 806	35	1 841	1 800	40	1 840
2.2. Exportations vers les pays tiers	18	280	298	3	365	368	4	140	143
- avec restitutions	0		0	0		0	0		0
- sans restitutions	18		18	3		3	4		4
- sucre hors quota		280	280		365	365		140	140
2.3. Livraisons RUP		13	13		10	10		10	10
<b>3 - Exportations de sucre sous forme de produits transformés</b>	<b>824</b>		<b>824</b>	<b>912</b>		<b>912</b>	<b>900</b>		<b>900</b>
<b>4 - Remise en vente de sucre hors quota</b>		<b>0</b>	<b>0</b>		<b>0</b>	<b>0</b>		<b>0</b>	<b>0</b>
<b>Total des utilisations</b>	<b>4 761</b>	<b>1 443</b>	<b>6 205</b>	<b>4 573</b>	<b>1 266</b>	<b>5 839</b>	<b>4 604</b>	<b>1 020</b>	<b>5 623</b>
<b>III - Stocks au 30 septembre</b>									
- libres	169	0	169	207	0	207	211	0	211
- intervention	0	0	0	0	0	0	0	0	0
- report / retrait	0	197	197	0	61	61	0	227	227
<b>Total des stocks au 30 septembre</b>	<b>169</b>	<b>197</b>	<b>367</b>	<b>207</b>	<b>61</b>	<b>268</b>	<b>211</b>	<b>227</b>	<b>437</b>

(1) - Les différences qui peuvent être constatées entre les différents totaux sont liés à des écarts d'arrondis.

(2) - Détail de la production réglementaire 2014/15 (hors report de 2013/14) : production physique sucre de betteraves - TAF pour les DOM - TAF pour l'UE + TAF de l'UE (5 115 - 239 - 299 + 0 = 4 577)

- Détail de la production réglementaire 2015/16 (hors report de 2014/15) : production physique sucre de betteraves - TAF pour les DOM - TAF pour l'UE + TAF de l'UE (4 515 - 313 - 190 + 0 = 4 012)

- Détail de la production réglementaire 2016/17 (hors report de 2015/16) : production physique sucre de betteraves - TAF pour les DOM - TAF pour l'UE + TAF de l'UE (4 583 - 260 - 200 + 0 = 4 123)

Sources : COMEXT, FranceAgriMer

**Diagramme de gestion  
de la campagne sucrière française 2016/17  
1<sup>er</sup> octobre 2016 - 30 septembre 2017**

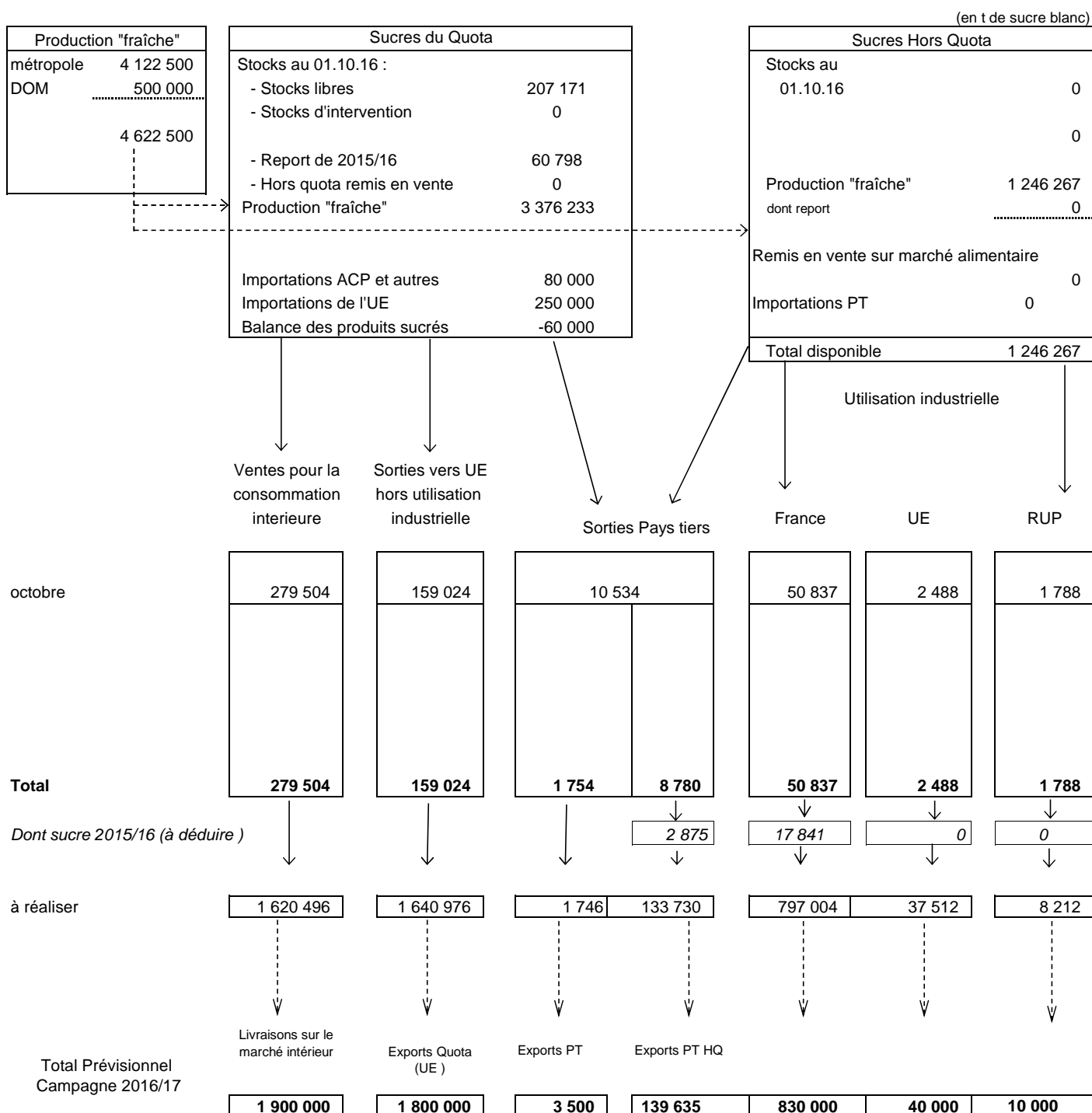

STOCKS DE FIN DE CAMPAGNE au 30 septembre 2015			
Stocks libres (Quota)	210 702	Hors Quota	226 632
		Report	226 632
		Retiré	0



**Bilans français mensuels -  
estimation des ventes pour la consommation intérieure  
Campagne 2015/16**

(en t de sucre blanc)

	<b>TOTAL 01.10.15 30.09.16</b>	octobre 2016	<b>TOTAL 01.10.16 31.10.16</b>
<b>I - APPORTS SUR LE MARCHÉ</b>			
a) Mises sur le marché par les fabricants (y compris sucre industriel et intervention)	<b>3 900 875</b>	473 053	<b>473 053</b>
b) Importations de l'UE :			
- en l'état	<b>254 292</b>	25 999	<b>25 999</b>
- produits transformés	<b>709 267</b>	64 395	<b>64 395</b>
c) Importations des pays tiers :			
- en l'état	<b>74 963</b>	8 081	<b>8 081</b>
- produits transformés	<b>64 479</b>	5 064	<b>5 064</b>
<b>TOTAL</b>	<b>4 804 968</b>	576 592	<b>576 592</b>
<b>II - EXPORTATIONS</b>			
a) Sur l'UE :			
- en l'état	<b>1 856 053</b>	163 300	<b>163 300</b>
- dont sucre industriel	37 389	2 488	2 488
- dont RUP	12 470	1 788	1 788
- produits transformés	<b>637 437</b>	54 829	<b>54 829</b>
b) Sur pays tiers :			
- en l'état (y compris Hors quota)	<b>294 027</b>	10 534	<b>10 534</b>
- produits transformés	<b>199 273</b>	17 588	<b>17 588</b>
<b>TOTAL</b>	<b>2 986 790</b>	246 251	<b>246 251</b>
<b>III - LIVRAISONS MARCHÉ INTERIEUR (I - II)</b>	<b>2 816 356</b>	330 341	<b>330 341</b>
- Métropole (1)	1 885 007	274 445	274 445
- DOM	37 195	5 059	5 059
- Sucre industriel	894 154	50 837	50 837

(1) Les chiffres indiqués ne comprennent pas le sucre industriel

Sources : Douanes et FranceAgriMer

**Évolution des ventes pour la consommation intérieure (1)  
jusqu'au mois d'octobre 2016**

(en t de sucre blanc)

MOIS	CAMPAGNE 2007/08		CAMPAGNE 2008/09		CAMPAGNE 2009/10		CAMPAGNE 2010/11		CAMPAGNE 2011/12		CAMPAGNE 2012/13		CAMPAGNE 2013/14		CAMPAGNE 2014/15		CAMPAGNE 2015/16		CAMPAGNE 2016/17			
	Ventes du mois	Ventes cumulées	Ventes du mois	Ventes cumulées	Ventes du mois	Ventes cumulées	Ventes du mois	Ventes cumulées	Ventes du mois	Ventes cumulées	Ventes du mois	Ventes cumulées	Ventes du mois	Ventes cumulées	Ventes du mois	Ventes cumulées	Ventes du mois	Ventes cumulées	Ventes du mois	Ventes cumulées		
octobre	277 897	277 897	182 392	182 392	200 562	200 562	217 394	217 394	202 193	202 193	225 127	225 127	267 804	267 804	294 430	294 430	228 906	228 906	(2)	330 341	330 341	
novembre	258 671	536 568	261 289	443 681	374 708	575 270	215 591	432 985	215 163	417 356	236 209	461 336	279 001	546 805	151 327	445 757	(2)	184 043	412 949			
décembre	210 815	747 383	36 586	480 267	215 195	790 465	195 788	628 773	205 061	622 417	156 090	617 426	160 579	707 384	215 282	661 039	(2)	203 233	616 182			
janvier	250 328	997 711	215 554	695 821	284 599	1 075 064	235 124	863 897	236 351	858 768	248 323	865 749	269 639	977 023	255 385	916 424	(2)	240 857	857 039			
février	235 089	1 232 800	207 162	902 983	243 281	1 318 345	253 550	1 117 447	328 889	1 187 657	265 451	1 131 200	172 214	1 149 237	240 266	1 156 690	(2)	266 317	1 123 356			
mars	276 233	1 509 033	218 917	1 121 900	507 821	1 826 166	252 591	1 370 038	279 698	1 467 355	300 215	1 431 415	314 390	1 463 627	244 502	1 401 192	(2)	266 956	1 390 312			
avril	273 326	1 782 359	305 763	1 427 663	276 479	2 102 645	226 728	1 596 766	253 699	1 721 054	343 033	1 774 448	286 854	1 750 481	293 492	1 694 684	(2)	242 842	1 633 154			
mai	257 503	2 039 862	284 222	1 711 885	170 979	2 273 624	243 847	1 840 613	227 184	1 948 238	253 635	2 028 083	291 081	2 041 562	247 612	1 942 296	(2)	239 242	1 872 396			
juin	271 703	2 311 565	306 128	2 018 013	260 641	2 534 265	263 405	2 104 018	288 466	2 236 704	234 902	2 262 985	312 022	2 353 584	295 038	2 237 334	(2)	258 881	2 131 277			
juillet	231 072	2 542 637	-223 620	1 794 393	202 558	2 736 823	201 465	2 305 483	206 890	2 443 594	253 022	2 516 007	202 823	2 556 407	268 755	2 506 089	(2)	196 355	2 327 632			
août	250 973	2 793 610	254 351	2 048 744	416 823	3 153 646	187 641	2 493 124	215 841	2 659 435	220 465	2 736 472	278 549	2 834 956	302 238	2 808 327	(2)	229 526	2 557 158			
septembre	358 913	3 152 523	212 431	2 261 175	240 652	3 394 298	238 351	2 731 475	257 933	2 917 368	273 690	3 010 162	297 354	3 132 310	(2)	208 828	3 017 155	(2)	259 198	2 816 356		

(1) Les chiffres indiqués incluent le sucre industriel

(2) Chiffres encore provisoires.

Source : FranceAgriMer

**Évolution des ventes pour la consommation intérieure (1)  
en cumul mobile sur douze mois jusqu'au mois d'octobre 2016**

(en t de sucre blanc)

MOIS	Année 2007	Année 2008	Année 2009	Année 2010	Année 2011	Année 2012	Année 2013	Année 2014	Année 2015	Année 2016
janvier	2 357 610	2 841 564	2 850 633	2 640 418	3 183 131	2 726 346	2 924 349	3 121 436	3 071 711	(2) 2 957 770
février	2 500 304	2 849 955	2 822 706	2 676 537	3 193 400	2 801 685	2 860 911	3 028 199	3 139 763	(2) 2 983 821
mars	2 458 627	2 915 411	2 765 390	2 965 441	2 938 170	2 828 792	2 881 428	3 042 374	3 069 875	(2) 3 006 275
avril	2 547 171	2 957 574	2 797 827	2 936 157	2 888 419	2 855 763	2 970 762	2 986 195	3 076 513	(2) 2 955 625
mai	2 769 155	2 969 114	2 824 546	2 822 914	2 961 287	2 839 100	2 997 213	3 023 641	3 033 044	(2) 2 947 255
juin	2 686 115	2 954 637	2 858 971	2 777 427	2 964 051	2 864 161	2 943 649	3 100 761	3 016 060	(2) 2 911 098
juillet	2 683 874	2 999 556	2 404 279	3 203 605	2 962 958	2 869 586	2 989 781	3 050 562	3 081 992	(2) 2 838 698
août	2 738 627	3 031 610	2 407 657	3 366 077	2 733 776	2 897 786	2 994 405	3 108 646	3 105 681	(2) 2 765 986
<b>septembre</b>	<b>2 762 365</b>	<b>3 152 523</b>	<b>2 261 175</b>	<b>3 394 298</b>	<b>2 731 475</b>	<b>2 917 368</b>	<b>3 010 162</b>	<b>3 132 310</b>	<b>3 017 155</b>	(2) <b>2 816 356</b>
octobre	2 797 676	3 057 018	2 279 345	3 411 130	2 716 274	2 940 302	3 052 839	3 158 936	2 951 631	(2) 2 917 791
novembre	2 840 716	3 059 636	2 392 764	3 252 013	2 715 846	2 961 348	3 095 631	3 031 262	(2) 2 984 347	
décembre	2 838 878	2 885 407	2 571 373	3 232 606	2 725 119	2 912 377	3 100 120	3 085 965	(2) 2 972 298	

(1) Les chiffres indiqués incluent les tonnages utilisés en tant que sucre industriel.

(2) Chiffres encore provisoires.

Source : FranceAgriMer

**État des stocks de sucre détenus en France par les fabricants  
au dernier jour de chaque mois - 2016/2017**

	septembre 2016	octobre 2016
<b>I - Sucres libres</b> (Quota et importés)		
- Métropole	420 958	1 520 867
- Réunion	84 581	100 134
- Antilles	15 775	31 957
<b>Total</b>	<b>521 314</b>	<b>1 652 958</b>
<b>Dont production de la campagne suivante</b>	<b>314 143</b>	
<b>II - Intervention</b>		
- Entrées		
- Sorties		
<b>Total</b>		
<b>III Autres sucres</b>		
-Sucres reportés	0	0
-Sucres hors quota	77 973	1 963
-Sucres retirés	0	0
-Sucres sous régime de perfectionnement actif	35 656	35 656
<b>III - Stock total</b>	<b>634 943</b>	<b>1 690 577</b>

Source : FranceAgriMer

## IV– La situation des DOM

Bilans DOM simplifiés (juillet - juin)

(en t de sucre blanc)

	2014/15 (Juillet - Juin)			2015/16 (Juillet - Juin) Provisoire			2016/17 (Juillet - Juin) Prévisionnel		
	Antilles	Réunion	Total	Antilles	Réunion	Total	Antilles	Réunion	Total
<b>I - Ressources</b>									
1 - Stocks au 1er juillet	40 600	4 023	44 623	54 789	8 174	62 963	66 139	25 466	91 606
2 - Production	159 299	336 097	495 396	178 828	375 889	554 717	150 000	350 000	500 000
<i>dont TAF métropole (à déduire)</i>	96 318	142 731	239 049	135 749	177 831	313 580	110 000	150 000	260 000
3 - Importations de sucre en l'état	11 308	407	11 715	11 222	456	11 678	11 075	497	11 572
3.1. Importations des pays tiers	87	1	88	26	3	29	27	6	33
3.2. Importations de l'UE	11 221	406	11 627	11 196	453	11 649	11 048	491	11 539
<b>Total des ressources (Hors TAF)</b>	<b>114 889</b>	<b>197 796</b>	<b>312 685</b>	<b>109 090</b>	<b>206 688</b>	<b>315 778</b>	<b>117 214</b>	<b>225 963</b>	<b>343 178</b>
<b>II - Utilisations</b>									
1 - Consommation intérieure	13 335	28 167	41 502	12 407	22 048	34 455	12 545	23 759	36 304
2 - Exportations de sucre en l'état	46 765	161 455	208 220	30 544	159 173	189 717	32 529	199 304	231 833
2.1. Exportations vers l'UE	46 764	161 455	208 219	30 544	159 173	189 717	32 529	199 304	231 833
2.2. Exportations vers les pays tiers	1	0	1	0	0	0	0	0	0
<b>Total des utilisations</b>	<b>60 100</b>	<b>189 622</b>	<b>249 722</b>	<b>42 951</b>	<b>181 221</b>	<b>224 172</b>	<b>45 074</b>	<b>223 063</b>	<b>268 137</b>
<b>III - Stocks au 30 juin</b>									
- libres	54 789	8 174	62 963	66 139	25 466	91 606	72 141	2 900	75 041
<b>Total des stocks au 30 juin</b>	<b>54 789</b>	<b>8 174</b>	<b>62 963</b>	<b>66 139</b>	<b>25 466</b>	<b>91 606</b>	<b>72 141</b>	<b>2 900</b>	<b>75 041</b>

Sources : FranceAgriMer

Méthodologie :

Il s'agit, ici, d'un bilan simplifié de sucre en l'état, en valeur blanc (nc 1701), hors TAF et hors produits transformés. Contrairement à un bilan d'approvisionnement traditionnel, la consommation est issue de la déclaration des fabricants de sucre des DOM et c'est le stock, en fin de campagne, qui devient le poste d'ajustement. En dehors de la production de sucre (déclarée), les autres postes d'approvisionnements et emplois sont issus du commerce extérieur français.

**Production des DOM - octobre 2016**

	2014/15			2015/16			2016/17		
	Reunion	Antilles	Total DOM	Reunion	Antilles	Total DOM	Reunion	Antilles	Total DOM
juillet	18 529		18 529	22 060		22 060	30 047		30 047
août	38 837		38 837	38 229		38 229	41 623		41 623
septembre	45 098		45 098	40 205		40 205	40 258		40 258
octobre	47 100		47 100	77 516	18 782	96 298		17 450	17 450
novembre	35 666		35 666	38 557	7 176	45 733			0
décembre	150 867		150 867	16 066	0	16 066			0
janvier		22 000	22 000		15 000	15 000			0
février		24	24		26 866	26 866			0
mars		10 484	10 484	143 229	11 815	155 044			0
avril		15 922	15 922		15 972	15 972			0
mai		14 385	14 385		55 273	55 273			0
juin		49 446	49 446		18 762	18 762			0
juillet		7 335	7 335		9 186	9 186			0
août		39 703	39 703						
septembre				28	-4				
<b>Total</b>	<b>336 097</b>	<b>159 299</b>	<b>495 396</b>	<b>375 890</b>	<b>178 828</b>	<b>554 694</b>	<b>111 928</b>	<b>17 450</b>	<b>129 378</b>
<i>Dont TAF betteraves</i>	<i>142 731</i>	<i>96 318</i>	<i>239 049</i>	<i>177 831</i>	<i>135 749</i>	<i>313 580</i>	<i>0</i>	<i>17 450</i>	<i>17 450</i>

Source : FranceAgriMer

## Exportations de sucre des DOM par destination ... (1)

(en t de sucre blanc)

## ... depuis les Antilles

	ALL	BEL	BUL	CRO	ESP	GRE	IRL	ITA	PB	POL	POR	ROU	R. TCH	RU	METROP	DOM (2)	TOTAL UE	PT	TOTAL
<b>Campagne 2007/08</b> (Oct 07 à Sept 08)	-	851	-	-	-	-	-	1 463	-	11 080	7 889	-	-	-	34 369	-	55 948	-	55 948
<b>Campagne 2008/09</b> (Oct 08 à Sept 09)	-	257	-	-	-	-	-	1 394	-	-	-	-	-	24 790	21 666	-	48 462	-	48 462
<b>Campagne 2009/10</b> (Oct 09 à Sept 10)	-	39	-	-	199	-	-	1 646	-	-	19 207	-	-	235	29 504	-	51 174	6	51 180
<b>Campagne 2010/11</b> (Oct 10 à Sept 11)	1 073	840	20	-	425	-	-	1 869	-	-	-	-	-	1 501	38 830	-	44 558	15	44 573
<b>Campagne 2011/12</b> (Oct 11 à Sept 12)	585	550	291	-	94	-	-	2 877	2 227	-	-	-	237	670	39 347	-	46 878	16	46 894
<b>Campagne 2012/13</b> (Oct 12 à Sept 13)	197	715	279	-	80	-	-	2 426	-	-	-	-	78	293	31 401	-	35 469	13	35 482
<b>Campagne 2013/14</b> (Oct 13 à Sept 14)	-	2 055	325	-	-	-	-	842	-	-	-	-	-	616	40 586	-	44 424	3	44 427
<b>Campagne 2014/15</b> (Oct 14 à Sept 15)	-	1 960	240	-	180	160	-	33 311	-	-	6 503	-	100	156	3 501	-	46 111	-	46 111
<b>Campagne 2015/16</b> (Oct 15 à Sept 16)																			
- octobre 2015	-	120	-	-	40	-	-	-	-	-	-	-	-	-	484	-	644	-	644
- novembre "	-	-	-	-	-	-	-	-	-	-	-	-	-	-	160	-	160	-	160
- décembre "	-	220	-	-	-	40	-	-	-	-	-	-	-	-	480	-	740	-	740
- janvier 2016	-	40	43	-	-	-	-	-	-	-	-	-	-	136	954	-	1 173	-	1 173
- février "	-	96	43	-	80	40	-	300	-	-	-	-	-	-	623	-	1 182	-	1 182
- mars "	-	-	-	-	20	140	-	-	-	-	-	-	-	-	728	-	888	-	888
- avril "	-	40	63	-	80	-	-	-	-	-	-	-	-	-	644	-	827	-	827
- mai "	-	168	-	-	-	60	-	-	-	-	-	7 826	-	-	159	-	8 213	-	8 213
- juin "	-	40	-	-	40	40	-	-	-	-	-	-	-	5 515	840	-	6 475	-	6 475
- juillet "	-	80	-	-	40	40	-	11 756	-	-	-	-	264	-	40	-	12 220	-	12 220
- août "	-	40	83	-	-	80	-	-	-	-	-	-	-	-	40	-	243	-	243
- septembre "	-	-	-	-	-	20	-	-	-	-	-	-	-	-	293	-	313	-	313
<b>Total</b>	-	844	232	-	300	460	-	12 056	-	-	-	7 826	264	5 651	5 445	-	33 078	-	33 078
<b>Campagne 2016/17</b> (Oct 16 à Sept 17)																			
- octobre 2016	-	-	-	-	-	20	-	-	-	-	-	-	-	-	75	-	95	-	95
<b>Total</b>	-	-	-	-	-	20	-	-	-	-	-	-	-	-	75	-	95	-	95

## ... depuis la Réunion

<b>Campagne 2007/08</b> (Oct 07 à Sept 08)	33 455	-	-	-	3 904	678	496	8 006	-	13 694	-	-	-	4 914	118 042	-	190 989	6	190 995
<b>Campagne 2008/09</b> (Oct 08 à Sept 09)	3 707	472	23	-	3 528	582	1 036	8 259	-	44	94	11 554	-	4 910	118 301	-	152 510	6	152 516
<b>Campagne 2009/10</b> (Oct 09 à Sept 10)	5 809	408	92	-	56 086	706	1 283	8 666	-	44	12 675	26 423	-	16 876	60 731	-	189 790	16	189 806
<b>Campagne 2010/11</b> (Oct 10 à Sept 11)	5 505	686	137	-	53 260	1 113	1 458	9 695	-	44	112	22 328	-	38 662	42 371	648	176 019	-	176 019
<b>Campagne 2011/12</b> (Oct 11 à Sept 12)	5 993	386	364	-	50 566	1 389	1 296	8 159	-	89	67	21 937	23	38 862	47 980	14	177 125	-	177 125
<b>Campagne 2012/13</b> (Oct 12 à Sept 13)	14 658	-	137	-	53 458	1 470	928	8 148	540	89	-	9 750	204	37 357	54 808	14	181 561	8	181 569
<b>Campagne 2013/14</b> (Oct 13 à Sept 14)	7 028	-	178	-	39 819	1 518	1 401	9 107	2 665	69	-	20 750	226	19 098	58 528	13	160 400	-	160 400
<b>Campagne 2014/15</b> (Oct 14 à Sept 15)	19 395	-	246	-	39 196	1 355	1 342	8 543	236	44	10 920	28 276	293	23 711	52 944	15	186 516	-	186 516
<b>Campagne 2015/16</b> (Oct 15 à Sept 16)																			
- octobre 2015	476	-	22	-	1 294	69	343	663	107	-	10 725	-	-	257	3 671	-	17 627	-	17 627
- novembre "	406	-	22	-	453	68	-	826	-	-	-	-	-	9 520	2 111	2	13 408	-	13 408
- décembre "	677	-	45	-	1 156	210	172	847	129	-	-	-	45	11 068	2 617	-	16 966	-	16 966
- janvier 2016	427	-	22	-	1 151	419	150	10 487	215	24	-	-	-	86	474	2	13 457	-	13 457
- février "	725	-	-	-	15 289	452	150	783	215	10 725	-	-	67	193	2 955	2	31 556	-	31 556
- mars "	525	-	67	24	702	350	107	1 188	429	-	-	14 625	-	386	1 792	-	20 195	-	20 195
- avril "	119	-	23	-	10 286	249	-	1 208	220	-	-	-	-	-	2 033	-	14 138	-	14 138
- mai "	427	-	22	24	965	225	-	12 071	-	-	-	-	67	107	3 417	3	17 328	-	17 328
- juin "	142	-	23	25	984	199	110	857	-	25	-	44	-	132	1 529	-	4 070	-	4 070
- juillet "	11 006	-	22	-	632	199	150	389	-	-	-	-	45	-	1 609	-	14 052	-	14 052
- août "	169	-	-	-	772	208	154	624	220	-	-	-	-	-	1 098	-	3 245	-	3 245
- septembre "	2 329	-	22	-	1 487	68	64	11 122	215	579	-	-	45	-	9 724	3	25 658	-	25 658
<b>Total</b>	17 428	-	290	73	35 171	2 716	1 400	41 065	1 750	11 353	10 725	14 669	269	21 749	33 030	12	191 700	-	191 700
<b>Campagne 2016/17</b> (Oct 16 à Sept 17)																			
- octobre 2016	1 736	-	45	49	911	137	107	13 184	-	536	-	-	45	-	8 481	-	25 231	-	25 231
<b>Total</b>	1 736	-	45	49	911	137	107	13 184	-	536	-	-	45	-	8 481	-	25 231	-	25 231

(1) Seuls sont indiqués les Etats vers lesquels du sucre a été exporté depuis 2006/07.

(2) Y compris les échanges entre la Guadeloupe et la Martinique et vers la Guyane.

Sources : Douanes



Importations de sucre des DOM par origine ... (1)

(en t de sucre blanc)

... aux Antilles

	ALL	BEL	ESP	GRE	ITA	PB	RU	METROP	DOM (2)	Autres UE	TOTAL UE	PT	TOTAL
<b>Campagne 2007/08</b> (Oct 07 à Sept 08)	-	-	-	-	-	15	-	12 787	390	-	13 192	62	13 254
<b>Campagne 2008/09</b> (Oct 08 à Sept 09)	-	135	17	-	-	-	-	12 763	39	2	12 956	24	12 980
<b>Campagne 2009/10</b> (Oct 09 à Sept 10)	16	44	14	-	-	25	-	12 789	60	116	13 064	42	13 106
<b>Campagne 2010/11</b> (Oct 10 à Sept 11)	13	-	31	-	-	359	-	12 153	-	48	12 604	72	12 676
<b>Campagne 2011/12</b> (Oct 11 à Sept 12)	16	-	65	-	-	243	-	11 041	354	15	11 734	39	11 773
<b>Campagne 2012/13</b> (Oct 12 à Sept 13)	11	25	58	-	1	115	23	11 431	-	-	11 664	41	11 705
<b>Campagne 2013/14</b> (Oct 13 à Sept 14)	35	-	8	-	-	52	-	11 567	103	-	11 765	83	11 848
<b>Campagne 2014/15</b> (Oct 14 à Sept 15)	14	20	-	23	-	16	62	11 398	40	-	11 573	30	11 603
<b>Campagne 2015/16</b> (Oct 15 à Sept 16)													
- octobre 2015	-	-	-	-	-	1	-	1 109	-	-	1 110	1	1 111
- novembre "	-	-	-	-	-	2	-	912	-	-	914	2	916
- décembre "	2	-	-	-	-	1	-	844	-	-	847	2	849
- janvier 2016	4	-	-	-	-	2	-	895	-	-	901	3	904
- février "	-	-	-	-	-	1	5	724	-	-	730	3	733
- mars "	3	-	-	-	-	2	-	919	-	-	924	2	926
- avril "	-	-	-	-	-	1	-	823	-	-	824	1	825
- mai "	-	-	1	-	-	2	-	941	-	-	944	-	944
- juin "	5	-	1	-	-	1	20	944	-	-	971	9	980
- juillet "	-	-	-	-	-	1	-	1 186	-	-	1 187	-	1 187
- août "	-	-	-	-	-	-	3	917	-	-	920	2	922
- septembre "	-	-	-	-	-	1	-	921	-	-	922	1	923
<b>Total</b>	<b>14</b>	<b>-</b>	<b>2</b>	<b>-</b>	<b>-</b>	<b>15</b>	<b>28</b>	<b>11 135</b>	<b>-</b>	<b>-</b>	<b>11 194</b>	<b>26</b>	<b>11 220</b>
<b>Campagne 2016/17</b> (Oct 16 à Sept 17)													
- octobre 2016	-	-	-	-	-	2	-	962	-	-	964	2	966
<b>Total</b>	<b>-</b>	<b>-</b>	<b>-</b>	<b>-</b>	<b>-</b>	<b>2</b>	<b>-</b>	<b>962</b>	<b>-</b>	<b>-</b>	<b>964</b>	<b>2</b>	<b>966</b>

... à la Réunion

	ALL	BEL	ESP	GRE	ITA	PB	RU	METROP	DOM	Autres UE	TOTAL UE	PT	TOTAL
<b>Campagne 2007/08</b> (Oct 07 à Sept 08)	-	64	7	-	1	1	-	786	-	-	859	2	861
<b>Campagne 2008/09</b> (Oct 08 à Sept 09)	-	-	9	-	1	-	100	695	-	-	805	-	805
<b>Campagne 2009/10</b> (Oct 09 à Sept 10)	-	-	10	-	-	-	-	1 566	-	-	1 576	3	1 579
<b>Campagne 2010/11</b> (Oct 10 à Sept 11)	-	1	10	-	-	-	-	1 735	-	-	1 746	1	1 747
<b>Campagne 2011/12</b> (Oct 11 à Sept 12)	-	-	-	-	-	-	-	1 272	-	-	1 272	1	1 273
<b>Campagne 2012/13</b> (Oct 12 à Sept 13)	-	-	-	-	-	-	-	275	-	-	275	-	275
<b>Campagne 2013/14</b> (Oct 13 à Sept 14)	-	-	-	-	-	-	-	357	-	-	357	-	357
<b>Campagne 2014/15</b> (Oct 14 à Sept 15)	-	-	-	-	-	-	-	339	-	-	397	1	398
<b>Campagne 2015/16</b> (Oct 15 à Sept 16)													
- octobre 2015	-	-	-	-	-	-	-	37	-	-	37	-	37
- novembre "	-	-	-	-	-	-	-	51	-	-	51	1	52
- décembre "	-	-	-	-	-	-	-	42	-	-	42	-	42
- janvier 2016	-	-	-	-	-	-	-	50	-	-	50	-	50
- février "	-	-	-	-	-	-	22	64	-	-	86	-	86
- mars "	-	-	-	-	-	-	-	26	-	-	26	-	26
- avril "	-	-	-	-	-	-	-	12	-	-	12	-	12
- mai "	-	-	-	-	-	-	-	26	-	-	26	-	26
- juin "	-	-	-	-	-	-	-	36	-	-	36	2	38
- juillet "	-	-	-	-	-	-	-	30	-	-	30	3	33
- août "	-	-	-	-	-	-	-	26	-	-	26	-	26
- septembre "	-	-	-	-	-	-	-	70	-	-	70	-	70
<b>Total</b>	<b>-</b>	<b>-</b>	<b>-</b>	<b>-</b>	<b>-</b>	<b>-</b>	<b>22</b>	<b>470</b>	<b>-</b>	<b>-</b>	<b>492</b>	<b>6</b>	<b>498</b>
<b>Campagne 2016/17</b> (Oct 16 à Sept 17)													
- octobre 2016	-	-	-	-	-	-	-	36	-	-	36	-	36
<b>Total</b>	<b>-</b>	<b>-</b>	<b>-</b>	<b>-</b>	<b>-</b>	<b>-</b>	<b>-</b>	<b>36</b>	<b>-</b>	<b>-</b>	<b>36</b>	<b>-</b>	<b>36</b>

(1) Seuls sont indiqués les Etats depuis lesquels du sucre a été importé depuis 2006/07.

(2) Y compris les échanges entre la Guadeloupe, la Martinique et la Guyane.

Sources : Douanes

Exportations mensuelles (métropole comprise) de sucre des DOM par nature

Campagnes	17011110		17011190		17011290		17019100		17019910		17019990		17011390		17011490		17011410		Total				
	Reunion	Antilles	Reunion	Antilles	Reunion	Antilles	Reunion	Antilles	Reunion	Antilles	Reunion	Antilles	Reunion	Antilles	Reunion	Antilles	Reunion	Antilles	Reunion	Antilles			
<b>2006/07</b>																							
Total	101 920	83 531	97 872	6 787	0	122	0	122	0	125	1	0								199 792	90 566		
<b>2007/08</b>																							
Total	80 956	43 198	114 929	13 511	0	0	0	286	2	383	0	0									195 887	57 379	
<b>2008/09</b>																							
Total	79 630	45 181	72 874	3 486	0	12	0	23	0	2	2	38									152 506	48 742	
<b>2009/10</b>																							
Total	115 007	42 523	74 686	8 665	0	0	0	10	110	5	2	0									189 806	51 203	
<b>2010/11</b>																							
Total	101 059	35 549	73 698	9 021	0	0	0	0	1 254	2	4	2									176 015	44 573	
<b>2011/12</b>																							
Total	21 743	39	30 635	1 925	0	760	0	0	1 012	2	0	1	0	0	45 663	14 185	77 220	29 437				176 272	46 350
<b>2012/13</b>																							
Total					0	23	0	0	8	2 355	0	1 837	0	0	75 214	8 578	105 131	22 472				180 353	35 265
<b>2013/14</b>																							
Total					0	0	0	0	0	2 981	0	1 334	0	1	79 675	2 212	79 668	37 169				159 343	43 697
<b>2014/15</b>																							
Total					0	0	8	0	1	2 340	2	3 880	2	0	77 190	644	107 954	38 482				185 157	45 346
<b>2015/16</b>																							
oct-15					0	0	0	0	0	20	0	624	0	0	6 903	0	10 725	0				17 628	644
nov-15					0	0	0	0	0	20	0	140	0	0	4 143	1	9 263	0				13 406	161
déc-15					0	0	0	0	0	40	0	700	0	0	6 241	0	10 725	0				16 966	740
janv-16					0	0	0	0	0	302	0	859	0	0	3 705	12	9 750	0				13 455	1 173
févr-16					0	0	2	0	0	222	0	959	0	0	6 204	3	25 350	0				31 556	1 184
mars-16					0	0	0	0	0	328	0	560	0	0	5 570	0	14 625	0				20 195	888
avr-16					0	0	0	0	0	0	0	827	0	0	4 034	0	9 750	0				13 784	827
mai-16					0	0	3	0	0	40	0	308	0	0	5 870	39	11 456	7 826				17 329	8 213
juin-16					0	0	0	0	0	40	0	880	0	0	3 968	39	0	5 377				3 968	6 336
juil-16					0	0	0	0	0	120	0	344	0	0	3 328	0	10 725	11 756				14 053	12 220
août-16					0	0	0	0	0	80	0	163	0	0	3 163	0	0	0				3 163	243
sept-16					0	0	1	0	9	0	0	313	0	0	15 653	0	9 994	0				25 657	313
Total					0	0	6	0	9	1 212	0	6 677	0	0	68 782	94	122 363	24 959				191 160	32 942
<b>2016/17</b>																							
oct-16					0	0	0	0	0	40	0	40	0	3	13 433	12	11 798	0				25 231	95
Total					0	0	0	0	0	40	0	40	0	3	13 433	12	11 798	0				25 231	95

17011110 : Sucres de canne, bruts, sans addition d'aromatisants ou de colorants, destinés à être raffinés

17011190 : Sucres de canne, bruts, sans addition d'aromatisants ou de colorants (à l'excl. des sucres destinés à être raffinés)

17019100 : Sucres de canne ou de betterave, à l'état solide, additionnés d'aromatisants ou de colorants

17019910 : Sucres blancs, sans addition d'aromatisants ou de colorants, contenant, à l'état sec, en poids déterminé selon la méthode polarimétrique, 99,5% ou plus de saccharose

17019990 : Sucres de canne ou de betterave et saccharose chimiquement pur, à l'état solide (hors sucres bruts, sucres de canne ou de betterave additionnés d'aromatisants ou de colorants ainsi que des sucres blancs)

Les nouveaux codes 17011390 et 17011490 se substituent au 17011190 à partir du 1er janvier 2012. Cela reste du sucre de canne non destiné à être raffiné.

Les nouveaux codes 17011310 et 17011410 se substituent au 17011110 à partir du 1er janvier 2012. Cela reste du sucre de canne destiné à être raffiné.

Source : Douanes

Importations mensuelles de sucre (métropole comprise) des DOM par nature (NC)

Campagnes	17011110		17011190		17011290		17019100		17019910		17019990		17011390		17011410		17011490		Total		
	Reunion	Antilles Guyane	Reunion	Antilles Guyane	Reunion	Antilles Guyane	Reunion	Antilles Guyane	Reunion	Antilles Guyane	Reunion	Antilles Guyane	Reunion	Antilles Guyane	Reunion	Antilles Guyane	Reunion	Antilles Guyane	Reunion	Antilles Guyane	
<b>2006/07</b>																					
Total	0	0	36	1 873	21	120	22	4	393	12 726	193	1 402								663	16 125
<b>2007/08</b>																					
Total	0	0	27	522	0	26	32	0	567	11 336	234	284								860	12 168
<b>2008/09</b>																					
Total	0	410	55	489	12	77	47	1	577	10 705	113	238								803	11 920
<b>2009/10</b>																					
Total	0	0	32	350	3	114	39	11	1 268	9 951	201	673								1 579	12 002
<b>2010/11</b>																					
Total	0	0	18	536	21	123	37	34	733	10 323	916	303								1 747	12 675
<b>2011/12</b>																					
Total	0	0	13	451	1	271	29	43	1 075	10 381	121	198	3	364	0	0	28	63		1 270	11 771
<b>2012/13</b>																					
Total					4	205	19	39	106	10 365	139	211	0	705	0	0	4	177		271	11 703
<b>2013/14</b>																					
Total					3	1 258	32	29	125	9 851	190	268	4	428	0	0	3	11		356	11 845
<b>2014/15</b>																					
Total					11	149	20	53	190	9 794	178	1 227	0	127	0	0	1	251		400	11 601
<b>2015/16</b>																					
oct-15					0	1	2	1	23	995	11	92	0	0	0	0	0	22		36	1 111
nov-15					0	3	2	3	16	816	33	71	0	0	0	0	0	22		51	915
déc-15					22	4	1	3	2	773	16	60	0	0	0	0	1	10		42	850
janv-16					0	1	2	7	23	799	25	67	0	0	0	0	0	30		50	904
févr-16					0	1	3	3	53	688	30	40	0	0	0	0	0	1		86	733
mars-16					0	2	2	2	5	847	20	51	0	0	0	0	0	24		27	926
avr-16					0	0	5	3	1	755	6	21	0	0	0	0	0	45		12	824
mai-16					0	0	2	2	2	873	22	25	0	0	0	0	1	43		27	943
juin-16					0	5	3	2	14	868	21	46	0	0	0	0	0	59		38	980
juil-16					0	0	4	2	2	1 113	23	54	0	0	0	0	3	20		32	1 189
août-16					0	1	7	2	2	835	15	82	0	0	0	0	3	2		27	922
sept-16					1	0	2	2	31	820	36	25	0	0	0	0	1	76		70	923
Total					23	18	35	32	174	10 182	258	634	0	0	0	0	9	354		498	11 220
<b>2016/17</b>																					
oct-16					0	0	1	6	26	910	9	26	0	0	0	0	0	25		36	967
Total					0	0	1	6	26	910	9	26	0	0	0	0	0	25		36	967

17011110 : Sucres de canne, bruts, sans addition d'aromatizants ou de colorants, destinés à être raffinés

17011190 : Sucres de canne, bruts, sans addition d'aromatizants ou de colorants (à l'excl. des sucres destinés à être raffinés)

17011290 : Sucres de betterave, bruts, sans addition d'aromatizants ou de colorants (à l'excl. des sucres destinés à être raffinés)

17019100 : Sucres de canne ou de betterave, à l'état solide, additionnés d'aromatizants ou de colorants

17019910 : Sucres blancs, sans addition d'aromatizants ou de colorants, contenant, à l'état sec, en poids déterminé selon la méthode polarimétrique, 99,5% ou plus de saccharose

17019990 : Sucres de canne ou de betterave et saccharose chimiquement pur, à l'état solide (hors sucres bruts, sucres de canne ou de betterave additionnés d'aromatizants ou de colorants ainsi que des sucres blancs)

Les nouveaux codes 17011390 et 17111490 se substituent au 17011190 à partir du 1er janvier 2012. Cela reste du sucre de canne destiné à être raffiné.

Les nouveaux codes 17011310 et 17111410 se substituent au 17011110 à partir du 1er janvier 2012. Cela reste du sucre de canne non destiné à être raffiné.

Source : Douanes

## **V– Les échanges de sucre en l'état**

**Importations françaises de sucre en provenance des pays de l'UE (1)**

(en t de sucre blanc)

	ALL	AUT	BUL	DK	ESP	EST	FIN	GRE	HON	HR (CRO)	IRL	ITA	LIT	PB	POL	POR	R. TCH	ROU	RU	SLQ	SUE	UEBL	TOTAL (2)
<b>Campagne 2007/08</b> (Octobre 07 à Sept 08)	60 179	941	-	56	68 392	-	-	24	158		103	8 560	6	21 811	264	10 046	2 899	-	60 949	100	170	32 805	267 463
<b>Campagne 2008/09</b> (Octobre 08 à Sept 09)	60 191	1	-	16	46 515	-	-	85	-		-	9 449	-	23 001	534	5 099	3 682	-	37 190	455	191	33 787	220 196
<b>Campagne 2009/10</b> (Octobre 09 à Sept 10)	70 559	-	-	23	78 000	-	-	-	5		-	10 736	-	22 385	266	4 867	3 681	-	18 465	915	186	33 996	244 084
<b>Campagne 2010/11</b> (Octobre 10 à Sept 11)	74 362	5	19	30	84 529	-	65	2	41		132	2 760	-	23 566	80	3 584	2 740	-	15 077	1 192	230	32 986	243 420
<b>Campagne 2011/12</b> (Octobre 11 à Sept 12)	92 746	-	-	11	69 581	-	-	1 873	-		-	3 264	-	21 467	630	384	2 544	-	16 179	1 913	212	26 730	237 534
<b>Campagne 2012/13</b> (Octobre 12 à Sept 13)	120 355	-	-	14	35 869	-	-	1	-		-	3 461	-	15 219	16 650	441	2 772	-	12 271	1 214	158	33 187	241 612
<b>Campagne 2013/14</b> (Octobre 13 à Sept 14)	75 407	-	-	53	51 944	-	24	49	-	24	859	5 737	-	14 430	1 110	2 036	2 460	-	29 239	2 020	150	44 422	229 964
<b>Campagne 2014/15</b> (Octobre 14 à Sept 15)	84 602	1	-	142	55 355	-	7	45	-	-	2	5 541	-	21 545	383	529	-	2 119	33 802	2	2	34 831	238 908
<b>Campagne 2015/16</b> (Octobre 15 à Sept 16)																							
- octobre 2015	7 593	1	-	-	5 224	-	-	-	-	-	-	514	-	1 093	-	9	-	1	1 931	-	-	2 350	18 716
- novembre "	7 227	-	-	23	4 016	-	-	-	-	-	-	467	-	1 192	-	142	-	254	1 699	-	-	2 987	18 007
- décembre "	7 412	-	-	1	4 287	-	-	-	-	-	-	483	-	1 350	9	73	-	327	1 524	-	-	3 218	18 684
- janvier 2016	7 154	-	-	23	3 262	-	-	1	-	-	-	489	-	1 058	9	152	-	130	1 730	-	-	2 330	16 338
- février "	12 065	-	-	23	4 472	-	-	-	-	-	-	491	-	1 459	3	152	-	270	1 788	-	-	2 989	23 712
- mars "	9 682	-	-	-	3 958	-	-	-	-	-	-	572	-	1 578	-	121	-	40	1 790	-	-	3 232	20 973
- avril "	8 312	-	-	23	4 103	-	-	-	-	-	3 457	509	-	1 456	-	127	-	15	1 734	-	-	2 062	21 798
- mai "	7 611	-	-	2	5 185	-	-	-	-	-	2	503	-	1 533	-	103	-	1	1 827	-	-	3 143	19 910
- juin "	10 545	-	-	23	7 656	-	-	-	-	-	-	468	-	1 483	-	220	-	1	2 231	-	-	3 015	25 642
- juillet "	10 431	-	-	23	4 689	-	-	-	-	-	-	367	-	1 203	-	97	-	215	1 633	-	-	2 788	21 446
- août "	12 402	26	-	25	4 084	-	-	-	-	-	-	423	-	1 291	1	78	-	94	1 604	-	-	3 000	23 028
- septembre "	9 328	-	-	-	8 048	-	-	-	-	-	-	520	-	1 718	244	122	-	35	2 223	-	-	3 800	26 038
<b>Total</b>	<b>109 762</b>	<b>27</b>	<b>-</b>	<b>166</b>	<b>58 984</b>	<b>-</b>	<b>-</b>	<b>1</b>	<b>-</b>	<b>-</b>	<b>3 459</b>	<b>5 806</b>	<b>-</b>	<b>16 414</b>	<b>266</b>	<b>1 396</b>	<b>-</b>	<b>1 383</b>	<b>21 714</b>	<b>-</b>	<b>-</b>	<b>34 914</b>	<b>254 292</b>
<b>Campagne 2016/17</b> (Octobre 16 à Sept 17)																							
- octobre 2016	11 475	-	-	-	6 753	-	-	-	-	-	-	518	-	1 262	264	79	-	171	1 746	2	-	3 729	25 999
<b>Total</b>	<b>11 475</b>	<b>-</b>	<b>-</b>	<b>-</b>	<b>6 753</b>	<b>-</b>	<b>-</b>	<b>-</b>	<b>-</b>	<b>-</b>	<b>-</b>	<b>518</b>	<b>-</b>	<b>1 262</b>	<b>264</b>	<b>79</b>	<b>-</b>	<b>171</b>	<b>1 746</b>	<b>2</b>	<b>-</b>	<b>3 729</b>	<b>25 999</b>

(1) Seuls sont indiqués les Etats membres en provenance desquels du sucre a été importé depuis 2004/05.

(2) Total des pays adhérents à l'UE au cours de la période considérée.

Source : Douanes

## Exportations françaises de sucre vers les pays de l'UE (1)

(en t de sucre blanc)

	ALL	AUT	BUL	CHY	DK	ESP	EST	FIN	GR	HON	HR (CRO)	IRL	ITA	LIT	MAL	PB	POL	POR	ROU	R. TCH	RU	SLQ	SLN	SUE	UEBL	TOTAL	
<b>Campagne 2006/07</b> ( Juil 06 à Sept 07) <i>dont DOM</i>	353 480 17 908	38 657		2 670	6 293	508 938 3 326	5	143	17 785 315	5 210		59 003 839	342 191 12 727	2	566	61 165	6 095 22	4 349		334	177 668 7 888	96	355	1 726	253 560 986	1 840 291 44 011	
<b>Campagne 2007/08</b> ( Oct 07 à Sept 08) <i>dont DOM</i>	287 171 33 453	61 516	-	2 261	10 610	434 528 3905	3	7 846 7800	28 800 676	226		50 639 496	353 695 9 466	1	69	61 036	33 563 24 752	14 033 7889	41	223	165 574 4 914	-	222	748	225 499 852	1 738 304 94 203	
<b>Campagne 2008/09</b> ( Oct 08 à Sept 09) <i>dont DOM</i>	259 489 3 702	4 461	37	3 009	3 503	412 831 3 526	1	24	47 986 580	6 448		32 809 1035	416 395 9 651	3	20	41 394	28 040 45	7 318 94	11 838 11 554	233	178 275 29 698	-	190	887	177 383 728	1 632 574 60 636	
<b>Campagne 2009/10</b> ( Oct 09 à Sept 10) <i>dont DOM</i>	314 145 5 808	2 087	202	1 640	9 938	417 368 56 284	23	29	25 337 703	130		31 217 1 281	388 896 10 313	2	143	39 850	9 919 536	32 626 90	29 460 26 423	357	283 241 17 110	47	193	1 647	285 997 447	1 874 494 119 085	
<b>Campagne 2010/11</b> ( Oct 10 à Sept 11) <i>dont DOM</i>	290 553 6 577	24 479 -	164 155	1 698 -	19 048 -	379 008 53 684	-	26	72 542 1 111	497		28 447 1 459	436 315 11 562	2	241	39 998 -	39 148 45	19 512 112	27 804 22 328	984	294 957 40 162	-	207	1 720	208 304 1 527	1 885 654 138 722	
<b>Campagne 2011/12</b> ( Oct 11 à Sept 12) <i>dont DOM</i>	303 618 6 546	28 943 -	790 651	2 565 -	18 826 -	282 725 50 099	1	30	88 266 1 382	3 064		30 410 1 287	410 597 10 969	576	260	48 901 2 207	10 423 90	2 085 67	27 412 21 937	4 946 257	273 111 39 492	-	2 132	1 905	319 472 933	1 861 059 135 917	
<b>Campagne 2012/13</b> ( Oct 12 à Septembre 13) <i>dont DOM</i>	273 097 14 821	6 580 -	1 433 414	1 358 -	7 685 -	248 256 52 971	-	38	71 448 1 459	638	-	26 621 922	368 457 10 522	1 625	183	30 109 536	10 367 90	3 974 -	9 858 9 750	1 545 280	251 340 37 319	1 224	1 189	1 140	183 856 715	1 502 021 129 799	
<b>Campagne 2013/14</b> ( Oct 13 à Septembre 14) <i>dont DOM</i>	204 576 14 821	927 -	750 414	1 246 -	15 079 -	287 575 52 971	-	37	85 154 1 459	1 867	345 0	24 099 922	403 693 10 522	658	-	28 365 536	17 569 90	2 423 -	25 273 9 750	1 712 280	212 386 37 319	71	656	3 733	147 961 715	1 466 155 129 799	
<b>Campagne 2014/15</b> ( Oct 14 à Septembre 15) <i>dont DOM</i>	250 863 18 995	549 -	580 487	1 077 -	23 250 -	456 336 38 787	-	599	66 899 1 502	759	71	39 662 1 330	426 926 41 207	24	-	33 298 236	16 052 44	18 579 17 261	38 800 28 275	1 630 392	304 314 23 845	93	209	3 490	234 180 1 960	1 918 241 174 321	
<b>Campagne 2015/16</b> ( Oct 15 à Septembre 16)																											
- octobre 2015	15 754	39	23	80	1 039	43 318	-	52	13 435	-	-	6 105	36 684	-	1	2 182	131	10 732	648	30	20 177	-	25	435	22 090	172 980	
- novembre "	14 747	97	23	-	867	64 098	-	59	13 658	99	-	3 426	43 940	-	-	2 271	26	11	1	145	34 279	23	2	446	25 870	204 088	
- décembre "	11 746	31	45	40	321	37 636	-	57	6 377	55	-	1 962	34 927	-	-	1 480	66	23	37	68	31 152	-	27	343	23 071	149 464	
- janvier 2016	13 217	33	67	1	723	28 561	-	5	2 828	61	-	3 700	39 306	-	-	2 085	68	6	30	21	20 811	-	1	258	15 584	127 366	
- février "	14 864	74	44	20	186	42 564	-	5	2 965	117	-	3 008	32 203	-	-	2 187	11 033	7	5	204	24 204	23	3	258	18 937	152 911	
- mars "	15 815	27	68	1	296	28 063	-	5	6 822	35	24	2 582	31 697	-	-	2 821	134	7	14 628	-	25 506	-	26	234	22 267	151 058	
- avril "	19 332	66	92	1	317	36 201	-	1	5 087	189	-	2 242	31 294	-	-	3 343	222	25	50	66	23 700	23	24	120	23 236	145 631	
- mai "	17 787	44	24	1	211	25 374	-	6	4 848	60	24	2 650	39 643	-	9	3 780	95	23	7 851	109	26 496	-	1	106	29 285	158 427	
- juin "	19 143	77	24	161	426	28 325	-	6	12 966	72	24	2 374	26 373	-	20	2 702	100	9	114	158	27 304	-	149	115	25 802	146 444	
- juillet "	26 915	57	24	160	54	27 929	-	-	5 334	94	-	1 922	43 385	-	-	2 345	168	16	32	328	21 603	7	246	24	24 790	155 433	
- août "	18 447	6	107	100	297	24 675	-	5	3 898	135	-	2 841	27 810	-	35	3 257	279	28	43	226	25 112	23	293	96	25 270	132 983	
- septembre "	15 582	57	26	-	1	22 588	1	10	1 483	125	15	3 502	37 508	-	-	2 540	641	222	10	654	22 222	-	100	1	51 980	159 268	
Total	203 349 15 087	608	567 501	565	4 738	409 332 33 683	1	211	79 701 3 072	1 042	87	36 314 1 330	424 770 41 931	35	30	30 993 1 523	12 963 10 774	11 109 10 725	23 449 22 494	2 009 488	302 566 27 260	99	897	2 436	308 182 844	1 856 053 169 712	
<b>Campagne 2016/17</b> ( Oct 16 à Septembre 17)																											
- octobre 2016	18 651	35	45	101	239	33 541	-	-	3 976	54	49	2 055	45 153	-	-	1 574	689	50	155	314	24 281	44	26	33	32 235	163 300	
Total	18 651	35	45	101	239	33 541	-	-	3 976	54	49	2 055	45 153	-	-	1 574	689	50	155	314	24 281	44	26	33	32 235	163 300	
<i>dont DOM</i>	1 736		45			911			157			107	13 184			536			45							16 721	

Importations françaises de sucre des pays tiers par pays d'origine en 2015/16 et 2016/17

(en t de sucre blanc)

	Total Du 1.10.2014 Au 30.09.2015	juin 2016	juillet 2016	août 2016	septembre 2016	Total Du 1.10.2015 Au 30.09.2016	octobre 2016	Total Du 1.10.2016 Au 31.10.2016
<b>En provenance des ACP et Inde</b>								
- Côte d'Ivoire	2	-	-	-	-	-	-	-
- Inde	2 012	25	48	95	6	1 542	142	142
- Madagascar	15	105	-	-	-	118	-	-
- Malawi	61	-	-	-	123	184	-	-
- Mozambique	23 140	-	-	-	-	-	-	-
- Ile Maurice	4 775	786	1 996	1 999	2 033	14 678	1 874	1 874
- Swaziland	-	860	430	710	430	3 075	280	280
- Zambie	-	-	-	-	-	-	-	-
- Zimbabwé	45 576	-	-	-	-	-	-	-
	75 581	1 776	2 474	2 804	2 592	19 597	2 296	2 296
<i>dont sucre blanc :</i>	2 685	1 409	2 222	2 584	2 464	14 887	2 216	2 216
<b>En provenance d'autres pays</b>								
- Afrique du Sud	2 370	312	125	240	96	2 319	168	168
- Algérie	5 055	1 528	1 538	2 135	1 208	11 975	1 565	1 565
- Argentine	324	35	1 101	108	84	1 435	58	58
- Brésil	7 235	1 519	320	929	2 371	13 877	2 718	2 718
- Burkina Faso	-	-	-	-	-	-	-	-
- Canada	-	-	-	-	-	-	-	-
- Chine	126	7	19	22	34	133	1	1
- Colombie	3 466	251	605	62	336	4 301	858	858
- Corée du Sud	6	-	1	2	-	7	-	-
- Costa Rica	693	73	93	106	77	724	19	19
- Cuba	-	12	-	12	30	55	2	2
- Egypte	-	-	-	-	-	3 024	-	-
- Emirats Arabes Unis	22	650	816	1 032	1 152	7 359	-	-
- Equateur	6	-	-	7	-	15	-	-
- Etats-Unis	48	24	2	9	5	78	4	4
- Guatemala	-	-	-	-	240	246	96	96
- Israel	6	-	-	-	-	5	-	-
- Japon	1	-	-	-	-	-	-	-
- Maroc	192	2	-	-	-	123	1	1
- Mauritanie	32	25	-	-	-	25	-	-
- Mexique	-	-	-	-	-	-	-	-
- Nouvelle Guinée Papouasie	21	21	21	-	-	63	-	-
- Pakistan	-	-	-	-	-	-	-	-
- Panama	-	-	-	-	-	-	-	-
- Paraguay	700	213	82	48	314	1 655	66	66
- Pérou	202	-	41	16	16	219	36	36
- Philippines	134	-	23	26	28	216	23	23
- République Dominicaine	-	-	-	-	-	-	1	1
- Sri Lanka	1	-	-	-	-	-	-	-
- Suisse	4	-	-	25	-	29	1	1
- Surinam	11	1	-	1	1	10	-	-
- Taiwan	-	-	-	-	-	-	-	-
- Thaïlande	9 001	2 382	786	415	412	7 470	166	166
- Togo	-	-	-	-	-	-	-	-
- Tunisie	21	-	-	-	-	-	-	-
- Turquie	-	-	-	-	-	3	-	-
- Vietnam	-	-	-	-	9	9	-	-
	29 677	7 055	5 573	5 195	6 413	55 375	5 783	5 783
<i>dont sucre blanc :</i>	23 173	6 620	4 912	4 677	5 129	47 877	4 930	4 930
- Origine non encore déterminée	12	0	3	-	6	12	2	2
Divers (1)	-334	-	-	-	-	-27	-	-
<b>Total général</b>	<b>104 936</b>	<b>8 831</b>	<b>8 050</b>	<b>7 999</b>	<b>9 011</b>	<b>74 957</b>	<b>8 081</b>	<b>8 081</b>
<i>dont sucre blanc :</i>	<b>25 859</b>	<b>8 029</b>	<b>7 134</b>	<b>7 261</b>	<b>7 599</b>	<b>62 764</b>	<b>7 146</b>	<b>7 146</b>

(1) Les quantités négatives sur cette ligne proviennent d'un retranchement des quantités importées en perfectionnement actif.

Source : Douanes

## Importations françaises de sucre des pays tiers par pays d'origine de 2013/14 à 2015/16

(en t de sucre blanc)

	2013/14 de 10/2013 à 09/2014	2014/15 de 10/2014 à 09/2015	2015/16												2015/16 de 10/2015 à 09/2016
			octobre 2015	novembre 2015	décembre 2015	janvier 2016	février 2016	mars 2016	avril 2016	mai 2016	juin 2016	juillet 2016	août 2016	septembre 2016	
<b>EN PROVENANCE DES ACP ET INDE</b>															
- Côte d'Ivoire	2	2	-	-	-	-	-	-	-	-	-	-	-	-	-
- Guyana	-	-	-	-	-	-	-	-	-	-	-	-	-	-	-
- Inde	1 321	2 012	193	174	257	156	156	193	169	70	25	48	95	6	1 542
- Madagascar	8	15	-	7	-	4	-	-	-	2	105	-	-	-	118
- Malawi	42	61	-	-	-	-	-	-	61	-	-	-	-	123	184
- Mozambique	51 665	23 140	-	-	-	-	-	-	-	-	-	-	-	-	-
- Ile Maurice	2 824	4 775	134	1 023	1 590	749	1 350	1 516	632	870	786	1 996	1 999	2 033	14 678
- Swaziland	210	-	-	-	-	-	-	-	-	645	860	430	710	430	3 075
- Zambie	-	-	-	-	-	-	-	-	-	-	-	-	-	-	-
- Zimbabwe	25 523	45 576	-	-	-	-	-	-	-	-	-	-	-	-	-
<i>dont sucre blanc :</i>	81 595	75 581	327	1 204	1 847	909	1 506	1 709	862	1 587	1 776	2 474	2 804	2 592	19 597
	1 811	2 685	307	142	678	531	1 154	1 399	772	1 225	1 409	2 222	2 584	2 464	14 887
<b>EN PROVENANCE D'AUTRES PAYS</b>															
- Afrique du Sud	1 718	2 370	370	120	96	264	72	96	192	336	312	125	240	96	2 319
- Algérie	4 972	5 055	9	417	749	1 093	856	660	1 012	770	1 528	1 538	2 135	1 208	11 975
- Argentine	55	324	-	-	-	-	-	-	-	107	35	1 101	108	84	1 435
- Australie	-	-	-	-	-	-	-	-	-	-	-	-	-	-	-
- Barbades	-	-	-	-	-	-	-	-	-	-	-	-	-	-	-
- Bosnie Herzégovine	-	-	-	-	-	-	-	-	-	-	-	-	-	-	-
- Brésil	36 157	7 235	1 767	202	1 270	1 212	1 457	1 080	791	959	1 519	320	929	2 371	13 877
- Chine	94	126	2	15	18	-	1	12	-	3	7	19	22	34	133
- Colombie	4 146	3 466	303	515	1 084	153	266	179	292	255	251	605	62	336	4 301
- Corée du Sud	8	6	2	1	-	-	-	-	-	0	1	2	-	7	7
- Costa Rica	854	693	1	81	42	49	83	43	23	53	73	93	106	77	724
- Cuba	-	-	-	-	-	-	-	-	1	-	12	-	12	30	55
- Egypte	-	-	0	-	-	1 512	1 008	-	-	504	-	-	-	-	3 024
- Emirats Arabes Unis	2	22	0	-	96	-	914	745	1 464	490	650	816	1 032	1 152	7 359
- Equateur	6	6	7	-	-	1	-	-	-	-	-	-	-	7	15
- Etats-Unis	267	48	5	7	4	2	4	8	-	8	24	2	9	5	78
- Guatemala	41	-	-	-	-	-	-	-	6	-	-	-	-	240	246
- Israel	10	6	-	-	-	-	-	4	1	-	-	-	-	-	5
- Japon	-	1	-	-	-	-	-	-	-	-	-	-	-	-	-
- Malaisie	-	-	-	-	-	-	-	-	-	-	-	-	-	-	-
- Maroc	97	192	2	2	1	83	29	1	-	3	2	-	-	-	123
- Mauritanie	24	32	-	-	-	-	-	-	-	-	25	-	-	-	25
- Mexique	41	-	-	-	-	-	-	-	-	-	-	-	-	-	-
- Nouvelle Guinée Papouasie	21	21	-	-	-	-	21	-	-	-	21	21	-	-	63
- Pakistan	8	-	-	-	-	-	-	-	-	-	-	-	-	-	-
- Panama	506	-	-	-	-	-	-	-	-	-	-	-	-	-	-
- Paraguay	1 343	700	38	108	276	75	32	257	129	83	213	82	48	314	1 655
- Pérou	210	202	-	17	16	28	33	16	36	-	-	41	16	16	219
- Philippines	106	134	11	11	-	-	12	12	64	29	-	23	26	28	216
- République Dominicaine	10	-	-	-	-	-	-	-	-	-	-	-	-	-	-
- Sierra Leone	-	-	-	-	-	-	-	-	-	-	-	-	-	-	-
- Sri Lanka	4	1	-	-	-	-	-	-	-	-	-	-	-	-	-
- Suisse	658	4	-	-	2	1	-	-	-	1	-	-	25	-	29
- Surinam	15	11	-	1	1	2	1	1	1	-	1	-	1	1	10
- Taiwan	3	-	-	-	-	-	-	-	-	-	-	-	-	-	-
- Thaïlande	5 952	9 001	5	20	161	50	30	1 111	1 815	283	2 382	786	415	412	7 470
- Tunisie	21	21	-	0	0	0	0	0	0	0	-	0	0	0	-
- Turquie	-	-	2	1	-	-	-	-	-	-	-	-	-	-	3
- Vietnam	-	-	-	-	-	-	-	-	-	-	-	-	-	9	9
<i>dont sucre blanc :</i>	57 349	29 677	2 524	1 518	3 817	4 525	4 819	4 225	5 827	3 884	7 055	5 573	5 195	6 413	55 375
- Origine non encore déterminée	20 901	23 173	2 023	909	3 258	4 151	3 967	3 451	5 377	3 403	6 620	4 912	4 677	5 129	47 877
	4	12	-	2	-	0	3	2	0	2	3	0	0	0	12
<b>Divers (1)</b>	-6 389	-334	-27	-	-	-	-	-	-	-	-	-	-	-	-27
<b>Total général</b>	<b>132 559</b>	<b>104 936</b>	<b>2 824</b>	<b>2 724</b>	<b>5 664</b>	<b>5 434</b>	<b>6 325</b>	<b>5 934</b>	<b>6 689</b>	<b>5 473</b>	<b>8 831</b>	<b>8 050</b>	<b>7 999</b>	<b>9 005</b>	<b>74 957</b>
<i>dont sucre blanc :</i>	<b>22 712</b>	<b>25 859</b>	<b>2 330</b>	<b>1 051</b>	<b>3 936</b>	<b>4 682</b>	<b>5 121</b>	<b>4 850</b>	<b>6 149</b>	<b>4 628</b>	<b>8 029</b>	<b>7 134</b>	<b>7 261</b>	<b>7 593</b>	<b>62 764</b>

(1) Les quantités négatives sur cette ligne proviennent d'un retranchement des quantités importées au titre du perfectionnement actif.

Source : Douanes



par pays de destination en 2015/16 et 2016/17 (1)

(en t de sucre blanc)

	Total du 1.10.2014 Au 30.09.2015	juin 2016	juillet 2016	août 2016	septembre 2016	Total du 1.10.2015 30.09.2016	octobre 2016	Total du 1.10.2016 31.10.2016
<b>Afrique</b>								
Afrique du Nord :								
- Algérie	91 830	5 635	20	25	-	36 988	199	199
- Egypte	93 560	63	42	21	66	1 944	21	21
- Libye	1 990	20 000	-	504	334	30 838	-	-
- Maroc	244	13	16	1	27	148	-	-
- Tunisie	8 955	55	72	7	84	700	32	32
	196 579	25 766	150	558	511	70 618	252	252
<i>dont sucre brut :</i>	90	12	7	2	16	103	17	17
Afrique Occidentale :								
- Bénin	10 923	411	692	670	238	5 302	1	1
- Burkina Faso	4 072	-	-	-	-	4 968	-	-
- Côte-d'Ivoire	4	1	1	-	2	4	-	-
- Gambie	352	-	-	-	44	308	-	-
- Ghana	3 701	692	1 254	544	1 531	6 749	676	676
- Guinée	700	221	328	-	330	1 537	-	-
- Libéria	154	44	-	22	-	198	22	22
- Mali	570	1	-	3	1	335	1	1
- Mauritanie	-	44	-	-	-	45	-	-
- Niger	4 995	-	-	-	-	6 181	-	-
- Nigéria	-	-	-	-	-	-	-	-
- Sénégal	9 440	1 431	338	1 111	608	9 552	1	1
- Sierra Léone	4 690	-	-	-	-	215	7 043	7 043
- Soudan	-	-	-	-	-	-	-	-
- Tchad	17	1	1	-	3	17	3	3
- Togo	9 162	435	261	895	759	5 297	1	1
	48 780	3 281	2 875	3 245	3 516	40 708	7 748	7 748
<i>dont sucre brut :</i>	22	3	2	1	0	23	1	1

(1) Il s'agit des quantités de sucre dédouanées vers un pays tiers au départ de France, à l'exclusion des dédouanements effectués en Belgique.

par pays de destination en 2015/16 (1)

(en t de sucre blanc)

	Total du 1.10.2014 Au 30.09.2015	juin 2016	juillet 2016	août 2016	septembre 2016	Total du 1.10.2015 30.09.2016	octobre 2016	Total du 1.10.2016 31.10.2016
<b>Afrique Centrale Orientale et Australe :</b>								
- Afrique du Sud & Lesotho	278	-	1	-	10 000	10 003	3	3
- Angola	-	-	-	-	-	-	-	-
- Cameroun	13 304	692	1 521	3	5 201	14 030	6	6
- République Centrafricaine	-	-	-	-	-	3	2	2
- Comores	-	2	-	-	-	4	-	-
- Congo (Rep)	116	-	-	-	3	6	1	1
- Djibouti	107	-	1	-	-	40	23	23
- Gabon	1 020	-	2	1 293	-	1 304	1	1
- Guinée équatoriale	1 069	-	65	65	305	1 131	152	152
- Kenya	759	-	-	-	-	-	-	-
- Madagascar	1	-	1	1	-	11	2	2
- Tanzanie	4 231	-	-	253	1 008	2 021	989	989
	20 885	694	1 591	1 615	16 517	28 553	1 179	1 179
<i>dont sucre brut :</i>	2	0	0	0	0	7	2	2
<b>Amériques</b>								
- Antilles néerlandaises	-	-	-	-	-	-	-	-
- Bresil	2	1	-	-	-	10	1	1
- Canada	284	30	14	32	51	306	-	-
- Chili	39	19	1	-	-	20	19	19
- Dominique	-	-	-	-	-	-	-	-
- Etats-Unis	222	27	15	28	11	224	23	23
- Mexique	-	-	-	-	-	3	-	-
- Surinam	783	-	-	-	-	-	-	-
	1 330	77	30	60	62	563	43	43
<i>dont sucre brut :</i>	207	31	6	16	36	189	19	19

par pays de destination en 2015/16 (1)

(en t de sucre blanc)

	total du 1.10.2014 Au 30.09.2015	juin 2016	juillet 2016	août 2016	septembre 2016	total du 1.10.2015 30.09.2016	octobre 2016	total du 1.10.2016 31.10.2016
<b>Asie</b>								
Asie occidentale								
- Arabie Saoudite	11 755	311	622	874	1 379	3 639	1	1
- Bahreïn	997	-	-	-	-	16	-	-
- Cisjordanie	-	660	220	1 196	-	3 396	-	-
- Emirats Arabes Unis	535	34	2	690	5 842	6 650	-	-
- Irak	22	-	-	-	-	22	-	-
- Iran	-	-	-	-	-	-	-	-
- Israël	41 993	1 316	1 608	1 914	2 080	26 317	480	480
- Jordanie	4 406	-	42	61	162	1 472	142	142
- Koweït	8 562	-	20	-	230	2 359	-	-
- Liban	13 592	913	1 115	-	2 210	8 349	33	33
- Qatar	1	-	-	-	-	1	-	-
- Oman	3 587	-	-	-	-	-	-	-
- Syrie	17 204	-	-	-	-	6 348	-	-
- Yémen	69	-	-	-	-	-	-	-
	102 723	3 234	3 629	4 735	11 903	58 569	656	656
<i>dont sucre brut :</i>	28	2	3	0	4	36	2	2
Autres pays d'Asie :								
- Bangladesh	11	-	-	-	-	11	-	-
- Brunéi	-	-	-	-	-	-	-	-
- Chine	25	-	-	-	-	-	-	-
- Corée du sud	1 348	12	-	1	-	302	1	1
- Hong-Kong	43	-	-	6	-	30	6	6
- Inde	106	24	12	-	24	79	2	2
- Japon	456	33	68	37	65	454	7	7
- Kirgizstan	-	-	-	-	-	-	-	-
- Malaisie	46	-	-	-	-	9	7	7
- Maldives	4	-	-	-	2	7	-	-
- Pakistan	-	-	-	-	-	2	-	-
- Philippines	9	-	1	-	-	3	-	-
- Singapour	7	-	-	-	-	17	-	-
- Sri Lanka	-	-	-	3 243	7 676	10 919	-	-
- Taïwan	22	4	-	9	-	26	-	-
- Thaïlande	10	-	-	-	3	9	-	-
- Turkménistan, Viêt-Nam et cambodge	80	12	9	-	9	80	5	5
	2 167	85	90	3 296	7 779	11 948	28	28
<i>dont sucre brut :</i>	199	23	18	19	21	205	5	5
<b>Australie et Océanie</b>								
- Australie	65	8	10	-	-	35	-	-
- Fidji	-	-	-	-	-	-	-	-
- Nouvelle Calédonie	399	23	22	39	24	365	70	70
- Nouvelle Zélande	2	-	-	-	-	-	-	-
- Polynésie française / Wallis	133	-	-	-	19	87	1	1
	599	31	32	39	43	487	71	71
<i>dont sucre brut :</i>	68	0	3	8	6	57	12	12

par pays de destination en 2015/16 (1)

(en t de sucre blanc)

	Total du 1.10.2014 Au 30.09.2015	juin 2016	juillet 2016	août 2016	septembre 2016	Total du 1.10.2015 30.09.2016	octobre 2016	Total du 1.10.2016 31.10.2016
<b>Europe (hors UE)</b>								
- Andorre	1 646	91	114	127	137	1 216	22	22
- Azerbaïdjan	19	-	-	-	-	7	-	-
- Bosnie Herzegovine	132	21	22	1	21	153	22	22
- Géorgie	2 099	-	-	1	480	1 269	-	-
- Islande	-	-	-	-	-	-	-	-
- Kosovo	-	-	-	-	-	-	-	-
- Macédoine	-	-	-	-	-	-	-	-
- Monténégro	-	-	-	-	-	-	-	-
- Norvège	78	-	13	15	-	76	20	20
- Ouzbékistan	-	-	-	-	-	-	-	-
- Russie	1 890	27	28	4	3	174	3	3
- Serbie	-	-	-	-	-	-	-	-
- Suisse	36 664	3 880	3 957	7 222	5 761	52 341	446	446
- Turquie	3 794	14 647	51	1 595	656	27 385	5	5
- Ukraine	20	-	-	1	-	44	19	19
	46 342	18 666	4 185	8 966	7 058	82 665	537	537
<i>dont sucre brut :</i>	126	13	10	8	14	125	14	14
- Autres destinations non déterminées	5	-	3	0		7	20	20
Divers (1)	-479	0	0			-91		-
<b>Total général</b>	<b>418 931</b>	<b>51 834</b>	<b>12 585</b>	<b>22 514</b>	<b>47 389</b>	<b>294 027</b>	<b>10 534</b>	<b>10 534</b>
<i>dont sucre brut :</i>	<b>742</b>	<b>84</b>	<b>49</b>	<b>54</b>	<b>97</b>	<b>748</b>	<b>72</b>	<b>72</b>

Les quantités négatives sur cette ligne proviennent d'un retranchement des quantités exportées au titre du perfectionnement actif.

Exportations françaises de sucre vers les pays tiers  
par pays de destination de 2013/14 à 2015/16 (1)

(en t de sucre blanc)

	2013/14 de 10/2013 à 09/2014	2014/15 de 10/2014 à 09/2015	2015/16											2015/16 de 10/2015 à 09/2016	
			octobre 2015	novembre 2015	décembre 2015	janvier 2016	février 2016	mars 2016	avril 2016	mai 2016	juin 2016	juillet 2016	août 2016		septembre 2016
<b>Afrique</b>															
Afrique du Nord :															
- Algérie	104 015	91 830	1 538	15 613	5 737	-	4 601	3 217	600	2	5 635	20	25	-	36 988
- Egypte	14 402	93 560	-	61	41	45	126	1 416	63	-	63	42	21	66	1 944
- Libye	0	1 990	7 500	2 500	-	-	-	-	-	-	20 000	-	504	334	30 838
- Maroc	157	244	-	24	5	-	1	29	31	1	13	16	1	27	148
- Tunisie	724	8 955	13	58	102	52	14	48	117	78	55	72	7	84	700
	119 298	196 579	9 051	18 256	5 885	97	4 742	4 710	811	81	25 766	150	558	511	70 618
<i>dont sucre brut :</i>	63	90	2	15	12	4	2	12	14	5	12	7	2	16	103
Afrique Occidentale :															
- Bénin	7 696	10 923	-	197	843	173	541	86	1 018	433	411	692	670	238	5 302
- Burkina Faso	8 226	4 072	-	262	-	-	1 322	2 403	981	-	-	-	-	-	4 968
- Côte-d'Ivoire	4	4	-	-	-	-	-	-	-	-	1	1	-	2	4
- Gambie	307	352	-	-	-	44	44	44	66	66	-	-	-	44	308
- Ghana	2 393	3 701	9	130	240	-	172	730	1 187	260	692	1 254	544	1 531	6 749
- Guinée	1 470	700	-	219	-	220	-	219	-	-	221	328	-	330	1 537
- Libéria	176	154	22	-	-	-	66	-	44	-	44	-	22	-	198
- Mali	328	570	-	-	-	1	-	-	328	1	1	-	3	1	335
- Mauritanie	0	0	-	1	-	-	-	-	-	-	44	-	-	-	45
- Niger	3 634	4 995	-	-	-	-	1 204	4 268	709	-	-	-	-	-	6 181
- Nigéria	15 968	0	-	-	-	-	-	-	-	-	-	-	-	-	0
- Sénégal	7 122	9 440	140	1 261	965	452	840	512	893	1 001	1 431	338	1 111	608	9 552
- Sierra Léone	373	4 690	43	-	-	-	43	43	86	-	-	-	-	-	215
- Soudan	1	0	-	-	-	-	-	-	-	-	-	-	-	-	0
- Tchad	11	17	1	3	-	4	2	1	1	-	1	1	-	3	17
- Togo	1 995	9 162	5	607	1 038	792	-	505	-	-	435	261	895	759	5 297
	49 704	48 780	220	2 680	3 086	1 686	4 234	8 592	5 532	1 761	3 281	2 875	3 245	3 516	40 708
<i>dont sucre brut :</i>	5	22	1	7	0	4	2	1	1	1	3	2	1	0	23

(1) Il s'agit des quantités de sucre dédouanées vers un pays tiers au départ de France, à l'exclusion des dédouanements effectués en Belgique.

Source : Douanes

**Exportations françaises de sucre vers les pays tiers**

par pays de destination de 2013/14 à 2015/16 (1)

(en t de sucre blanc)

	2013/14 de 10/2013 à 09/2014	2014/15 de 10/2014 à 09/2015	2015/16											2015/16 de 10/2015 à 09/2016	
			octobre 2014	novembre 2014	décembre 2014	janvier 2015	février 2015	mars 2015	avril 2015	mai 2015	juin 2015	juillet 2015	août 2015		septembre 2015
Afrique Centrale															
Orientale et Australe :															
- Afrique du Sud	2	278	-	-	-	2	-	-	-	-	-	1	-	10 000	10 003
- Angola	0	0	-	-	-	-	-	-	-	-	-	-	-	-	0
- Cameroun	14 176	13 304	-	2	3	1 380	3 359	29	690	1 150	692	1 521	3	5 201	14 030
- Comores	1	0	-	-	-	-	2	-	-	-	2	-	-	-	4
- Congo (Rep)	2	116	-	-	3	-	-	-	-	-	-	-	-	-	6
- Djibouti	60	107	2	1	1	11	22	1	-	1	-	1	-	-	40
- Gabon	936	1 020	-	-	1	-	2	3	1	2	-	2	1 293	-	1 304
- Guinée équatoriale	1 370	1 069	88	87	108	87	87	-	87	152	-	65	65	305	1 131
- Kenya	0	759	-	-	-	-	-	-	-	-	-	-	-	-	0
- Madagascar	2	1	7	-	-	-	1	-	1	-	-	1	1	-	11
- Ile Maurice	0	0	-	-	-	-	-	-	-	-	-	-	-	-	0
	16 549	20 885	97	90	116	1 480	3 726	35	1 285	1 307	694	1 591	1 615	16 517	28 553
<i>dont sucre brut :</i>	0	1	2	-	0	2	-	1	-	2	-	-	-	-	7
<b>Amériques</b>															
- Antilles néerlandaises	0	0	-	-	-	-	-	-	-	-	-	-	-	-	0
- Brésil	1	2	9	-	-	-	-	-	-	-	1	-	-	-	10
- Canada	267	284	31	29	-	30	15	30	13	31	30	14	32	51	306
- Colombie	0	0	-	-	-	-	-	-	-	-	-	-	-	-	0
- Dominique	0	0	-	-	-	-	-	-	-	-	-	-	-	-	0
- Etats-Unis	211	222	6	33	10	22	18	19	35	-	27	15	28	11	224
- Mexique	1	0	-	2	1	-	-	-	-	-	-	-	-	-	3
- Surinam	0	783	-	-	-	-	-	-	-	-	-	-	-	-	0
	518	1 330	46	64	11	52	33	49	48	31	77	30	60	62	563
<i>dont sucre brut :</i>	187	207	16	17	0	15	4	19	4	25	31	6	16	36	189

**Exportations françaises de sucre vers les pays tiers**
**par pays de destination de 2013/14 à 2015/16 (1)**

(en t de sucre blanc)

	2013/14 de 10/2013 à 09/2014	2014/15 de 10/2014 à 09/2015	2015/16											2015/16 de 10/2015 à 09/2016	
			octobre 2014	novembre 2014	décembre 2014	janvier 2015	février 2015	mars 2015	avril 2015	mai 2015	juin 2015	juillet 2015	août 2015		septembre 2015
<b>Asie</b>															
- Arabie Saoudite	8 351	11 755	1	80	2	68	1	1	184	116	311	622	874	1 379	3 639
- Bahreïn	1 223	997	7	-	-	-	-	-	9	-	-	-	-	-	16
- Cisjordanie	1 061	0	-	-	-	-	-	-	-	1 320	660	220	1 196	-	3 396
- Emirats Arabes Unis	1 187	535	-	6	21	6	6	13	25	5	34	2	690	5 842	6 650
- Israël	14 918	41 993	738	1 200	1 620	2 986	5 160	2 809	2 913	1 973	1 316	1 608	1 914	2 080	26 317
- Jordanie	147	4 406	-	84	122	21	141	797	42	-	42	61	61	162	1 472
- Koweït	11 491	8 562	8	-	-	-	690	1 380	-	31	-	20	-	230	2 359
- Liban	8 218	13 592	22	412	-	637	559	544	518	1 419	913	1 115	-	2 210	8 349
- Qatar	186	1	-	-	-	-	-	-	1	-	-	-	-	-	1
- Oman	0	3 587	-	-	-	-	-	-	-	-	-	-	-	-	0
- Syrie	7 326	17 204	-	2 231	-	-	1 311	-	2 806	-	-	-	-	-	6 348
- Yémen	0	69	-	-	-	-	-	-	-	-	-	-	-	-	0
	116 532	102 723	776	4 035	1 765	3 718	7 868	5 544	6 498	4 864	3 234	3 629	4 735	11 903	58 569
<i>dont sucre brut :</i>	35	28	2	1	2	9	3	2	9	2	2	3	-	4	39
<b>Autres pays d'Asie :</b>															
- Afghanistan	0	0	-	-	-	-	-	-	-	-	-	-	-	-	0
- Bangladesh	0	11	-	-	-	-	-	-	0	11	-	-	-	-	11
- Chine	25	25	-	-	-	-	-	-	-	-	-	-	-	-	0
- Corée du sud	193	1 348	59	8	2	45	4	30	7	134	12	-	1	-	302
- Hong-Kong	33	43	6	-	7	-	-	7	-	4	-	-	6	-	30
- Inde	55	106	-	15	-	3	1	-	-	-	24	12	-	24	79
- Indonésie	0	0	-	-	-	-	-	-	-	-	-	-	-	-	0
- Japon	532	456	11	40	52	34	30	40	42	2	33	68	37	65	454
- Kirgizstan	0	0	-	-	-	-	0	-	0	0	0	0	0	0	0
- Malaisie	9	46	4	-	-	-	-	-	5	-	-	-	-	-	9
- Maldives	1	4	1	-	-	4	-	-	0	0	-	-	-	2	7
- Pakistan	0	0	-	-	-	2	-	-	-	-	-	-	-	-	2
- Philippines	0	9	-	-	-	1	-	-	1	-	-	1	-	-	3
- Singapour	13	7	4	-	2	-	-	7	2	2	-	-	-	-	17
- Sri Lanka	0	0	-	-	-	-	-	-	-	-	-	-	3 243	7 676	10 919
- Taïwan	20	22	6	-	-	7	-	-	-	-	4	-	9	-	26
- Thaïlande	3	10	-	5	1	-	-	-	-	-	-	-	-	3	9
- Viêt-Nam	412	80	5	17	9	1	-	18	-	-	12	9	-	9	80
	1 296	2 167	96	85	73	97	35	102	57	153	85	90	3 296	7 779	11 948
<i>dont sucre brut :</i>	219	199	7	11	19	22	20	22	19	4	23	18	19	21	205
<b>Australie et Océanie</b>															
- Australie	38	65	8	-	-	7	-	-	1	1	8	10	-	-	35
- Nouvelle Calédonie	316	399	47	43	29	40	34	21	19	24	23	22	39	24	365
- Nouvelle Zélande	0	2	-	-	-	-	-	-	-	-	-	-	-	-	0
- Polynésie française	159	133	1	-	34	1	2	-	12	18	-	-	-	19	87
	513	599	56	43	63	48	36	21	32	43	31	32	39	43	487
<i>dont sucre brut :</i>	54	68	2	9	5	3	7	2	6	6	0	3	8	6	57

**Exportations françaises de sucre vers les pays tiers  
par pays de destination de 2013/14 à 2015/16 (1)**

(en t de sucre blanc)

	2013/14 de 10/2013 à 09/2014	2014/15 de 10/2014 à 09/2015	2015/16											2015/16 de 10/2015 à 09/2016	
			octobre 2014	novembre 2014	décembre 2014	janvier 2015	février 2015	mars 2015	avril 2015	mai 2015	juin 2015	juillet 2015	août 2015		septembre 2015
<b>Europe (hors UE)</b>															
- Andorre	1 657	1 646	181	38	91	114	112	100	44	67	91	114	127	137	1 216
- Azerbaïdjan	2	19	-	6	-	-	-	-	1	-	-	-	-	-	7
- Bosnie Herzégovine	155	132	-	22	-	22	22	1	-	21	21	22	1	21	153
- Croatie															
- Géorgie	1 042	2 099	552	-	-	-	230	-	6	-	-	-	1	480	1 269
- Islande	0	0	-	-	-	-	-	-	-	-	-	-	-	-	0
- Kosovo	0	0	-	-	-	-	-	-	-	-	-	-	-	-	0
- Macédoine	0	0	-	-	-	-	-	-	-	-	-	-	-	-	0
- Monténégro	9	0	-	-	-	-	-	-	-	-	-	-	-	-	0
- Norvège	76	78	6	8	-	12	-	11	-	11	-	13	15	-	76
- Russie	329	1 890	28	22	2	3	-	11	24	22	27	28	4	3	174
- Serbie	0	0	-	-	-	-	-	-	-	-	-	-	-	-	0
- Suisse	63 371	36 664	2 426	3 643	4 774	3 941	4 661	3 090	4 045	4 941	3 880	3 957	7 222	5 761	52 341
- Turquie	2 663	3 794	92	20	10 020	40	73	45	81	65	14 647	51	1 595	656	27 385
- Ukraine	6	20	-	8	-	16	1	17	1	-	-	-	1	-	44
	69 310	46 342	3 285	3 767	14 887	4 148	5 099	3 275	4 202	5 127	18 666	4 185	8 966	7 058	82 665
<i>dont sucre brut :</i>	84	126	12	12	16	0	16	10	6	8	13	10	8	14	125
- Autres destinations non déterminées	4	5	1	0	-	-	-	3	-	-	-	3	-	-	7
<b>Divers (1)</b>	-22 314	-479	-42	-	-41	-7	-1	-	-	-	-	-	-	-	-91
<b>Total général</b>	<b>351 410</b>	<b>418 931</b>	<b>13 585</b>	<b>29 020</b>	<b>25 845</b>	<b>11 319</b>	<b>25 772</b>	<b>22 328</b>	<b>18 465</b>	<b>13 367</b>	<b>51 834</b>	<b>12 582</b>	<b>22 514</b>	<b>47 389</b>	<b>294 027</b>
<i>dont sucre brut :</i>	<b>647</b>	<b>742</b>	<b>44</b>	<b>72</b>	<b>54</b>	<b>59</b>	<b>54</b>	<b>69</b>	<b>59</b>	<b>53</b>	<b>84</b>	<b>49</b>	<b>54</b>	<b>97</b>	<b>748</b>

(1) Les quantités négatives sur cette ligne proviennent d'un retranchement des quantités exportées au titre du perfectionnement actif.



**Certificats délivrés en France pour  
l'exportation de sucre**

(en t de sucre valeur blanc)

	Sucres produits dans le quota			Sucres produits au-delà du quota (hors quota)
	Suite adjudication	Délivrance automatique	Certificats délivrés sans restitutions	
<b>Engagements de la campagne 2008/09</b>	-	-	3 171	400 997
<b>Engagements de la campagne 2009/10</b>	-	-	67 450	501 212
<b>Engagements de la campagne 2010/11</b>	-	-	9 538	507 228
<b>Engagements de la campagne 2011/12</b>	-	-	31 832	206 718
<b>Engagements de la campagne 2012/13</b>	-	-	3 503	122 757
<b>Engagements de la campagne 2013/14</b>	-	-	7 394	293 609
<b>Engagements de la campagne 2014/15</b>	-	-	19 786	265 986
<b>Engagements de la campagne 2015/16</b>				
octobre 2015	-	-	163	181 104
novembre "	-	-	471	-
décembre "	-	-	466	-
janvier 2016	-	-	143	-
février "	-	-	568	198 000
mars "	-	-	578	-
avril "	-	-	635	-
mai "	-	-	411	-
juin "	-	-	236	-
juillet "	-	-	360	-
août "	-	-	412	-
septembre "	-	-	219	-
	-	-	4 662	379 104
<b>Engagements de la campagne 2016/17</b>				
octobre 2016	-	-	467	132 986
novembre "	-	-	1 166	-
décembre "	-	-	-	-
janvier 2017	-	-	-	-
février "	-	-	-	-
mars "	-	-	-	-
avril "	-	-	-	-
mai "	-	-	-	-
juin "	-	-	-	-
juillet "	-	-	-	-
août "	-	-	-	-
septembre "	-	-	-	-
	-	-	1 633	132 986

Source : FranceAgriMer

## VI – Les échanges français de produits sucrés

**Importations de produits transformés en provenance de l'UE et des pays tiers**

Produits	UE			PT			Total		
	Cumul Du 01.10.14 Au 30.09.15	<b>septembre 2016</b>	Cumul Du 01.10.15 Au 30.09.16	Cumul Du 01.10.14 Au 30.09.15	<b>septembre 2016</b>	Cumul Du 01.10.15 Au 30.09.16	Cumul Du 01.10.14 Au 30.09.15	<b>septembre 2016</b>	Cumul Du 01.10.15 Au 30.09.16
Yoghourts, préparations à base de lait, glaces de consommation (t)	149 901	<b>12 386</b>	156 774	2 149	<b>80</b>	1 459	152 050	<b>12 466</b>	158 233
Confiserie sans cacao (t)	101 009	<b>9 163</b>	104 500	6 680	<b>572</b>	6 897	107 689	<b>9 735</b>	111 397
Produits cacaoés (t)	394 778	<b>39 143</b>	398 158	31 852	<b>4 050</b>	40 050	426 630	<b>43 193</b>	438 208
Préparations alimentaires diverses (t)	885 098	<b>82 544</b>	900 303	119 627	<b>9 911</b>	114 991	1 004 725	<b>92 455</b>	1 015 294
Biscuiterie (t)	418 621	<b>36 461</b>	420 973	12 326	<b>974</b>	11 905	430 947	<b>37 435</b>	432 878
Boissons non alcoolisées (hl)	7 731 405	<b>434 205</b>	6 120 660	1 012 931	<b>46 014</b>	886 462	8 744 336	<b>480 219</b>	7 007 122
Liqueurs (hl)	331 620	<b>22 001</b>	354 318	10 975	<b>391</b>	9 342	342 595	<b>22 392</b>	363 660
Fruits à l'état congelé (t)	11 746	<b>1 313</b>	17 897	1 892	<b>156</b>	2 649	13 638	<b>1 469</b>	20 546
Fruits confits (t)	3 970	<b>295</b>	3 621	1 204	<b>142</b>	1 151	5 174	<b>437</b>	4 772
Confitures (t)	95 182	<b>7 693</b>	89 533	1 875	<b>117</b>	1 392	97 057	<b>7 810</b>	90 925
Fruits en conserves avec ou sans alcool (t)	92 956	<b>9 270</b>	96 473	51 241	<b>5 187</b>	49 241	144 197	<b>14 457</b>	145 714
Jus de fruits (t)	642 900	<b>67 494</b>	669 762	207 744	<b>21 745</b>	213 040	850 644	<b>89 239</b>	882 802
Sirops, sucres caramélisés et autres sucres (t)	48 776	<b>7 397</b>	86 093	2 804	<b>289</b>	2 629	51 580	<b>7 686</b>	88 722
Laits et crèmes de lait sucrés (t)	43 463	<b>5 658</b>	48 328	10	<b>0</b>	12	43 473	<b>5 658</b>	48 340

Sources : Douanes et FranceAgriMer

### Importations de produits transformés en provenance de l'UE et des pays tiers

Produits	UE			PT			Total		
	Cumul Du 01.10.15 Au 31.10.15	<b>octobre 2016</b>	Cumul Du 01.10.16 Au 31.10.16	Cumul Du 01.10.15 Au 31.10.15	<b>octobre 2016</b>	Cumul Du 01.10.16 Au 31.10.16	Cumul Du 01.10.15 Au 31.10.15	<b>octobre 2016</b>	Cumul Du 01.10.16 Au 31.10.16
Yoghourts, préparations à base de lait, glaces de consommation (t)	10 003	<b>8 712</b>	8 712	132	<b>75</b>	75	10 135	<b>8 787</b>	8 787
Confiserie sans cacao (t)	10 160	<b>12 823</b>	12 823	565	<b>616</b>	616	10 725	<b>13 439</b>	13 439
Produits cacaoés (t)	41 675	<b>41 834</b>	41 834	2 993	<b>3 702</b>	3 702	44 668	<b>45 536</b>	45 536
Préparations alimentaires diverses (t)	74 430	<b>74 708</b>	74 708	9 220	<b>9 208</b>	9 208	83 650	<b>83 916</b>	83 916
Biscuiterie (t)	41 215	<b>45 900</b>	45 900	1 165	<b>993</b>	993	42 380	<b>46 893</b>	46 893
Boissons non alcoolisées (hl)	535 942	<b>292 406</b>	292 406	79 891	<b>46 701</b>	46 701	615 833	<b>339 107</b>	339 107
Liqueurs (hl)	25 795	<b>24 375</b>	24 375	1 217	<b>1 054</b>	1 054	27 012	<b>25 429</b>	25 429
Fruits à l'état congelé (t)	1 076	<b>1 086</b>	1 086	248	<b>164</b>	164	1 324	<b>1 250</b>	1 250
Fruits confits (t)	466	<b>466</b>	466	122	<b>42</b>	42	588	<b>508</b>	508
Confitures (t)	7 251	<b>7 520</b>	7 520	98	<b>93</b>	93	7 349	<b>7 613</b>	7 613
Fruits en conserves avec ou sans alcool (t)	7 554	<b>8 035</b>	8 035	4 391	<b>3 765</b>	3 765	11 945	<b>11 800</b>	11 800
Jus de fruits (t)	55 719	<b>58 868</b>	58 868	14 812	<b>17 298</b>	17 298	70 531	<b>76 166</b>	76 166
Sirops, sucres caramélisés et autres sucres (t)	3 979	<b>4 176</b>	4 176	317	<b>118</b>	118	4 296	<b>4 294</b>	4 294
Laits et crèmes de lait sucrés (t)	3 349	<b>3 070</b>	3 070	0	<b>0</b>	0	3 349	<b>3 070</b>	3 070

Sources : Douanes et FranceAgriMer

**Exportations de produits transformés à destination de l'UE et des pays tiers**

Produits	UE			PT			Total		
	Cumul Du 01.10.14 Au 30.09.15	<b>septembre 2016</b>	Cumul Du 01.10.15 Au 30.09.16	Cumul Du 01.10.14 Au 30.09.15	<b>septembre 2016</b>	Cumul Du 01.10.15 Au 30.09.16	Cumul Du 01.10.14 Au 30.09.15	<b>septembre 2016</b>	Cumul Du 01.10.15 Au 30.09.16
Yoghourts, préparations à base de lait, glaces de consommation (t)	455 122	<b>38 732</b>	461 947	49 097	<b>4 311</b>	52 923	504 219	<b>43 043</b>	514 870
Confiserie sans cacao (t)	37 659	<b>3 223</b>	35 329	9 730	<b>912</b>	9 642	47 389	<b>4 135</b>	44 971
Produits cacaoés (t)	279 212	<b>28 497</b>	291 536	40 696	<b>4 581</b>	38 678	319 908	<b>33 078</b>	330 214
Préparations alimentaires diverses (t)	938 715	<b>80 718</b>	965 728	397 535	<b>38 656</b>	406 421	1 336 250	<b>119 374</b>	1 372 149
Biscuiterie (t)	248 033	<b>23 946</b>	257 407	34 203	<b>5 053</b>	46 583	282 236	<b>28 999</b>	303 990
Boissons non alcoolisées (hl)	9 607 761	<b>702 031</b>	8 066 884	1 892 902	<b>142 569</b>	1 671 387	11 500 663	<b>844 600</b>	9 738 271
Liqueurs (hl)	238 973	<b>21 098</b>	241 290	243 139	<b>22 839</b>	243 770	482 112	<b>43 937</b>	485 060
Fruits à l'état congelé (t)	3 978	<b>131</b>	1 568	1 064	<b>65</b>	1 054	5 042	<b>196</b>	2 622
Fruits confits (t)	5 804	<b>522</b>	5 330	2 002	<b>250</b>	1 662	7 806	<b>772</b>	6 992
Confitures (t)	47 421	<b>4 254</b>	48 576	31 743	<b>2 891</b>	34 214	79 164	<b>7 145</b>	82 790
Fruits en conserves avec ou sans alcool (t)	18 742	<b>2 076</b>	20 236	5 095	<b>520</b>	5 316	23 837	<b>2 596</b>	25 552
Jus de fruits (t)	63 831	<b>4 850</b>	54 849	14 613	<b>2 974</b>	17 583	78 444	<b>7 824</b>	72 432
Sirops, sucres caramélisés et autres sucres (t)	143 607	<b>12 275</b>	153 097	34 322	<b>3 282</b>	37 311	177 929	<b>15 557</b>	190 408
Laits et crèmes de lait sucrés (t)	14 125	<b>1 359</b>	14 641	4 279	<b>291</b>	4 268	18 404	<b>1 650</b>	18 909

Sources : Douanes et FranceAgriMer

**Exportations de produits transformés à destination de l'UE et des pays tiers**

Produits	UE			PT			Total		
	Cumul Du 01.10.15 Au 31.10.15	<b>octobre 2016</b>	Cumul Du 01.10.16 Au 31.10.16	Cumul Du 01.10.15 Au 31.10.15	<b>octobre 2016</b>	Cumul Du 01.10.16 Au 31.10.16	Cumul Du 01.10.15 Au 31.10.15	<b>octobre 2016</b>	Cumul Du 01.10.16 Au 31.10.16
Yoghourts, préparations à base de lait, glaces de consommation (t)	36 887	<b>36 668</b>	36 668	4 107	<b>3 835</b>	3 835	40 994	<b>40 503</b>	40 503
Confiserie sans cacao (t)	3 490	<b>3 211</b>	3 211	838	<b>928</b>	928	4 328	<b>4 139</b>	4 139
Produits cacaoés (t)	27 586	<b>27 362</b>	27 362	4 435	<b>4 008</b>	4 008	32 021	<b>31 370</b>	31 370
Préparations alimentaires diverses (t)	85 737	<b>85 136</b>	85 136	33 986	<b>35 342</b>	35 342	119 723	<b>120 478</b>	120 478
Biscuiterie (t)	22 847	<b>22 485</b>	22 485	4 290	<b>5 318</b>	5 318	27 137	<b>27 803</b>	27 803
Boissons non alcoolisées (hl)	621 715	<b>634 859</b>	634 859	182 494	<b>120 222</b>	120 222	804 209	<b>755 081</b>	755 081
Liqueurs (hl)	21 076	<b>21 565</b>	21 565	23 815	<b>21 413</b>	21 413	44 891	<b>42 978</b>	42 978
Fruits à l'état congelé (t)	77	<b>121</b>	121	53	<b>71</b>	71	130	<b>192</b>	192
Fruits confits (t)	620	<b>374</b>	374	179	<b>128</b>	128	799	<b>502</b>	502
Confitures (t)	4 116	<b>3 929</b>	3 929	2 825	<b>2 924</b>	2 924	6 941	<b>6 853</b>	6 853
Fruits en conserves avec ou sans alcool (t)	1 388	<b>1 713</b>	1 713	349	<b>315</b>	315	1 737	<b>2 028</b>	2 028
Jus de fruits (t)	3 897	<b>4 839</b>	4 839	1 388	<b>3 218</b>	3 218	5 285	<b>8 057</b>	8 057
Sirops, sucres caramélisés et autres sucres (t)	12 750	<b>12 278</b>	12 278	3 664	<b>3 129</b>	3 129	16 414	<b>15 407</b>	15 407
Laits et crèmes de lait sucrés (t)	1 276	<b>1 487</b>	1 487	313	<b>371</b>	371	1 589	<b>1 858</b>	1 858

Sources : Douanes et FranceAgriMer

## Importations de sucre sous forme de produits transformés

Produits	UE			PT			Total		
	Cumul Du 1.10.14 Au 30.09.15	septembre 2016	Cumul Du 1.10.15 Au 30.09.16	Cumul Du 1.10.14 Au 30.09.15	septembre 2016	Cumul Du 1.10.15 Au 30.09.16	Cumul Du 1.10.14 Au 30.09.15	septembre 2016	Cumul Du 1.10.15 Au 30.09.16
Yoghourts, préparations à base de lait, glaces de consommation (t)	30 829	<b>2 639</b>	32 795	324	<b>10</b>	205	31 153	<b>2 649</b>	33 000
Confiserie sans cacao (t)	59 090	<b>5 305</b>	60 896	3 962	<b>342</b>	4 129	63 052	<b>5 647</b>	65 025
Produits cacaotés (t)	137 791	<b>13 390</b>	137 888	10 670	<b>1 367</b>	13 505	148 461	<b>14 757</b>	151 393
Préparations alimentaires diverses (t)	121 562	<b>11 572</b>	126 638	14 521	<b>1 160</b>	13 707	136 083	<b>12 732</b>	140 345
Biscuiterie (t)	103 404	<b>8 985</b>	103 472	2 537	<b>210</b>	2 479	105 941	<b>9 195</b>	105 951
Boissons non alcoolisées (hl)	77 313	<b>4 342</b>	61 207	10 130	<b>460</b>	8 865	87 443	<b>4 802</b>	70 072
Liqueurs (hl)	2 681	<b>224</b>	2 956	126	<b>5</b>	109	2 807	<b>229</b>	3 065
<b>Total produits "Hors Annexe I"</b>	532 670	<b>46 457</b>	525 852	42 270	<b>3 554</b>	42 999	574 940	<b>50 011</b>	568 851
Fruits à l'état congelé (t)	2 135	<b>245</b>	3 297	303	<b>24</b>	448	2 438	<b>269</b>	3 745
Fruits confits (t)	1 284	<b>86</b>	1 157	580	<b>65</b>	534	1 864	<b>151</b>	1 691
Confitures (t)	34 980	<b>2 819</b>	33 047	537	<b>49</b>	503	35 517	<b>2 868</b>	33 550
Fruits en conserves avec ou sans alcool (t)	11 055	<b>1 104</b>	11 363	5 459	<b>514</b>	5 085	<b>16 514</b>	<b>1 618</b>	16 448
Jus de fruits (t)	58 892	<b>7 666</b>	59 239	12 816	<b>1 301</b>	13 549	71 708	<b>8 967</b>	72 788
<b>Total "Fruits et Légumes Transformés"</b>	108 346	<b>11 920</b>	108 103	19 695	<b>1 953</b>	20 119	128 041	<b>13 873</b>	128 222
<b>Sirops, sucres caramélisés et autres sucres (t)</b>	32 107	<b>4 848</b>	57 079	1 636	<b>169</b>	1 470	33 743	<b>5 017</b>	58 549
<b>Laits et crèmes de lait sucrés (t)</b>	15 982	<b>2 148</b>	17 993	3	<b>0</b>	4	15 985	<b>2 148</b>	17 997
<b>Total</b>	689 105	<b>65 373</b>	709 027	63 604	<b>5 676</b>	64 592	752 709	<b>71 049</b>	773 619

Sources : Douanes et FranceAgriMer

## Importations de sucre sous forme de produits transformés

Produits	UE			PT			Total		
	Cumul Du 1.10.15 Au 31.10.16	octobre 2016	Cumul Du 1.10.16 Au 31.10.17	Cumul Du 1.10.15 Au 31.10.16	octobre 2016	Cumul Du 1.10.16 Au 31.10.17	Cumul Du 1.10.15 Au 31.10.16	octobre 2016	Cumul Du 1.10.16 Au 31.10.17
Yoghourts, préparations à base de lait, glaces de consommation (t)	2 040	<b>1 717</b>	1 717	18	<b>0</b>	0	2 058	<b>1 717</b>	1 717
Confiserie sans cacao (t)	5 943	<b>7 419</b>	7 419	340	<b>371</b>	371	6 283	<b>7 790</b>	7 790
Produits cacaotés (t)	14 199	<b>14 624</b>	14 624	1 008	<b>1 244</b>	1 244	15 207	<b>15 868</b>	15 868
Préparations alimentaires diverses (t)	10 523	<b>10 755</b>	10 755	1 143	<b>1 113</b>	1 113	11 666	<b>11 868</b>	11 868
Biscuiterie (t)	10 395	<b>12 436</b>	12 436	229	<b>213</b>	213	10 624	<b>12 649</b>	12 649
Boissons non alcoolisées (hl)	5 359	<b>2 924</b>	2 924	799	<b>467</b>	467	6 158	<b>3 391</b>	3 391
Liqueurs (hl)	232	<b>224</b>	224	18	<b>68</b>	68	250	<b>292</b>	292
<b>Total produits "Hors Annexe I"</b>	<b>48 691</b>	<b>50 099</b>	50 099	<b>3 555</b>	<b>3 476</b>	3 476	<b>52 246</b>	<b>53 575</b>	53 575
Fruits à l'état congelé (t)	205	<b>204</b>	204	39	<b>28</b>	28	244	<b>232</b>	232
Fruits confits (t)	119	<b>139</b>	139	59	<b>15</b>	15	178	<b>154</b>	154
Confitures (t)	2 657	<b>2 695</b>	2 695	27	<b>22</b>	22	2 684	<b>2 717</b>	2 717
Fruits en conserves avec ou sans alcool (t)	912	<b>934</b>	934	449	<b>412</b>	412	<b>1 361</b>	<b>1 346</b>	1 346
Jus de fruits (t)	5 802	<b>6 471</b>	6 471	919	<b>1 093</b>	1 093	6 721	<b>7 564</b>	7 564
<b>Total "Fruits et Légumes Transformés"</b>	<b>9 695</b>	<b>10 443</b>	10 443	<b>1 493</b>	<b>1 570</b>	1 570	<b>11 188</b>	<b>12 013</b>	12 013
<b>Sirops, sucres caramélisés et autres sucres (t)</b>	<b>2 580</b>	<b>2 729</b>	2 729	185	<b>9</b>	9	2 765	<b>2 738</b>	2 738
<b>Laits et crèmes de lait sucrés (t)</b>	<b>1 222</b>	<b>1 124</b>	1 124	0	<b>9</b>	9	1 222	<b>1 133</b>	1 133
<b>Total</b>	<b>62 188</b>	<b>64 395</b>	64 395	<b>5 233</b>	<b>5 064</b>	5 064	<b>67 421</b>	<b>69 459</b>	69 459

Sources : Douanes et FranceAgriMer



## Exportations de sucre sous forme de produits transformés

Produits	UE			PT			Total		
	Cumul Du 1.10.14 Au 30.09.15	septembre 2016	Cumul Du 1.10.15 Au 30.09.16	Cumul Du 1.10.14 Au 30.09.15	septembre 2016	Cumul Du 1.10.15 Au 30.09.16	Cumul Du 1.10.14 Au 30.09.15	septembre 2016	Cumul Du 1.10.15 Au 30.09.16
Yoghourts, préparations à base de lait, glaces de consommation (t)	78 232	<b>6 533</b>	79 516	10 535	<b>897</b>	11 132	88 767	<b>7 430</b>	90 648
Confiserie sans cacao (t)	21 990	<b>1 864</b>	20 741	5 643	<b>533</b>	5 658	27 633	<b>2 397</b>	26 399
Produits cacaotés (t)	96 120	<b>9 730</b>	100 361	13 894	<b>1530</b>	13 159	110 014	<b>11 260</b>	113 520
Préparations alimentaires diverses (t)	153 680	<b>13 723</b>	158 595	90 847	<b>9168</b>	93 533	244 527	<b>22 891</b>	252 128
Biscuiterie (t)	66 610	<b>6 568</b>	70 793	9 495	<b>1481</b>	13 633	76 105	<b>8 049</b>	84 426
Boissons non alcoolisées (hl)	96 078	<b>7 020</b>	80 668	18 930	<b>1426</b>	16 714	115 008	<b>8 446</b>	97 382
Liqueurs (hl)	3 726	<b>315</b>	3 655	4 882	<b>456</b>	4 747	8 608	<b>771</b>	8 402
<b>Total produits "Hors Annexe I"</b>	516 436	<b>45 753</b>	514 329	154 226	<b>15 491</b>	158 576	670 662	<b>61 244</b>	672 905
Fruits à l'état congelé (t)	528	<b>26</b>	302	209	<b>13</b>	201	737	<b>39</b>	503
Fruits confits (t)	3 090	<b>272</b>	2 825	836	<b>121</b>	779	3 926	<b>393</b>	3 604
Confitures (t)	21 213	<b>1 930</b>	22 125	14 458	<b>1300</b>	15 718	35 671	<b>3 230</b>	37 843
Fruits en conserves avec ou sans alcool (t)	2 086	<b>225</b>	2 171	542	<b>53</b>	561	2 628	<b>278</b>	2 732
Jus de fruits (t)	10 384	<b>716</b>	8 437	1 438	<b>213</b>	1 624	11 822	<b>929</b>	10 061
<b>Total "Fruits et Légumes Transformés"</b>	37 301	<b>3 169</b>	35 860	17 483	<b>1 700</b>	18 883	54 784	<b>4 869</b>	54 743
<b>Sirops, sucres caramélisés et autres sucres (t)</b>	76 796	<b>6 596</b>	81 976	17 098	<b>1659</b>	18 610	93 894	<b>8 255</b>	100 586
<b>Laits et crèmes de lait sucrés (t)</b>	4 939	<b>490</b>	5 250	1 466	<b>100</b>	1 495	6 405	<b>590</b>	6 745
<b>Total</b>	635 472	<b>56 008</b>	637 415	190 273	<b>18 950</b>	197 564	825 745	<b>74 958</b>	834 979

Sources : Douanes et FranceAgriMer

## Exportations de sucre sous forme de produits transformés

Produits	UE			PT			Total		
	Cumul Du 1.10.15 Au 31.10.16	octobre 2015	Cumul Du 1.10.16 Au 31.10.17	Cumul Du 1.10.15 Au 31.10.16	octobre 2015	Cumul Du 1.10.16 Au 31.10.17	Cumul Du 1.10.15 Au 31.10.16	octobre 2016	Cumul Du 1.10.16 Au 31.10.17
Yoghourts, préparations à base de lait, glaces de consommation (t)	6 288	<b>6 194</b>	6 194	812	<b>756</b>	756	7 100	<b>6 950</b>	6 950
Confiserie sans cacao (t)	2 063	<b>1 899</b>	1 899	482	<b>529</b>	529	2 545	<b>2 428</b>	2 428
Produits cacaotés (t)	9 477	<b>9 431</b>	9 431	1 494	<b>1324</b>	1 324	10 971	<b>10 755</b>	10 755
Préparations alimentaires diverses (t)	14 124	<b>14 276</b>	14 276	7 770	<b>8318</b>	8 318	21 894	<b>22 594</b>	22 594
Biscuiterie (t)	6 323	<b>6 173</b>	6 173	1 247	<b>1629</b>	1 629	7 570	<b>7 802</b>	7 802
Boissons non alcoolisées (hl)	6 217	<b>6 349</b>	6 349	1 825	<b>1202</b>	1 202	8 042	<b>7 551</b>	7 551
Liqueurs (hl)	368	<b>337</b>	337	460	<b>429</b>	429	828	<b>766</b>	766
<b>Total produits "Hors Annexe I"</b>	44 860	<b>44 659</b>	44 659	14 090	<b>14 187</b>	14 187	58 950	<b>58 846</b>	58 846
Fruits à l'état congelé (t)	15	<b>24</b>	24	10	<b>14</b>	14	25	<b>38</b>	38
Fruits confits (t)	313	<b>196</b>	196	78	<b>58</b>	58	391	<b>254</b>	254
Confitures (t)	1 936	<b>1 838</b>	1 838	1 268	<b>1338</b>	1 338	3 204	<b>3 176</b>	3 176
Fruits en conserves avec ou sans alcool (t)	152	<b>186</b>	186	36	<b>32</b>	32	188	<b>218</b>	218
Jus de fruits (t)	532	<b>818</b>	818	147	<b>238</b>	238	679	<b>1 056</b>	1 056
<b>Total "Fruits et Légumes Transformés"</b>	2 948	<b>3 062</b>	3 062	1 539	<b>1 680</b>	1 680	4 487	<b>4 742</b>	4 742
<b>Sirops, sucres caramélisés et autres sucres (t)</b>	6 847	<b>6 573</b>	6 573	1 774	<b>1585</b>	1 585	8 621	<b>8 158</b>	8 158
<b>Laits et crèmes de lait sucrés (t)</b>	450	<b>535</b>	535	110	<b>136</b>	136	560	<b>671</b>	671
<b>Total</b>	55 105	<b>54 829</b>	54 829	17 513	<b>17 588</b>	17 588	72 618	<b>72 417</b>	72 417

Sources : Douanes et FranceAgriMer

**Solde des échanges de sucre sous forme de produits transformés**  
(évaluation)

Produits	UE			PT			Total		
	Cumul Du 1.10.14 Au 30.09.15	<b>Septembre 2015</b>	Cumul Du 1.10.15 Au 30.09.16	Cumul Du 1.10.14 Au 30.09.15	<b>Septembre 2015</b>	Cumul Du 1.10.15 Au 30.09.16	Cumul Du 1.10.14 Au 30.09.15	<b>Septembre 2015</b>	Cumul Du 1.10.15 Au 30.09.16
Yoghourts, préparations à base de lait, glaces de consommation (t)	47 403	<b>3 894</b>	46 721	10 211	<b>887</b>	10 927	57 614	<b>4 781</b>	57 648
Confiserie sans cacao (t)	-37 100	<b>-3 441</b>	-40 155	1 681	<b>191</b>	1 529	-35 419	<b>-3 250</b>	-38 626
Produits cacaotés (t)	-41 671	<b>-3 660</b>	-37 527	3 224	<b>163</b>	-346	-38 447	<b>-3 497</b>	-37 873
Préparations alimentaires diverses (t)	32 118	<b>2 151</b>	31 957	76 326	<b>8 008</b>	79 826	108 444	<b>10 159</b>	111 783
Biscuiterie (t)	-36 794	<b>-2 417</b>	-32 679	6 958	<b>1 271</b>	11 154	-29 836	<b>-1 146</b>	-21 525
Boissons non alcoolisées (hl)	18 765	<b>2 678</b>	19 461	8 800	<b>966</b>	7 849	27 565	<b>3 644</b>	27 310
Liqueurs (hl)	1 045	<b>91</b>	699	4 756	<b>451</b>	4 638	5 801	<b>542</b>	5 337
<b>Total produits "Hors Annexe I"</b>	-16 234	<b>-704</b>	-11 523	111 956	<b>11 937</b>	115 577	95 722	<b>11 233</b>	104 054
Fruits à l'état congelé (t)	-1 607	<b>-219</b>	-2 995	-94	<b>-11</b>	-247	-1 701	<b>-230</b>	-3 242
Fruits confits (t)	1 806	<b>186</b>	1 668	256	<b>56</b>	245	2 062	<b>242</b>	1 913
Confitures (t)	-13 767	<b>-889</b>	-10 922	13 921	<b>1 251</b>	15 215	154	<b>362</b>	4 293
Fruits en conserves avec ou sans alcool (t)	-8 969	<b>-879</b>	-9 192	-4 917	<b>-461</b>	-4 524	-13 886	<b>-1 340</b>	-13 716
Jus de fruits (t)	-48 508	<b>-6 950</b>	-50 802	-11 378	<b>-1 088</b>	-11 925	-59 886	<b>-8 038</b>	-62 727
<b>Total "Fruits et Légumes Transformés"</b>	-71 045	<b>-8 751</b>	-72 243	-2 212	<b>-253</b>	-1 236	-73 257	<b>-9 004</b>	-73 479
<b>Sirops, sucres caramélisés et autres sucres</b> (t)	44 689	<b>1 748</b>	24 897	15 462	<b>1 490</b>	17 140	60 151	<b>3 238</b>	42 037
<b>Laits et crèmes de lait sucrés</b> (t)	-11 043	<b>-1 658</b>	-12 743	1 463	<b>100</b>	1 491	-9 580	<b>-1 558</b>	-11 252
<b>Total</b>	-53 633	<b>-9 365</b>	-71 612	126 669	<b>13 274</b>	132 972	73 036	<b>3 909</b>	61 360

Sources : Douanes et FranceAgriMer

**Solde des échanges de sucre sous forme de produits transformés**  
(évaluation)

Produits	UE			PT			Total		
	Cumul Du 1.10.15 Au 31.10.15	<b>octobre 2016</b>	Cumul Du 1.10.16 Au 31.10.16	Cumul Du 1.10.15 Au 31.10.15	<b>octobre 2016</b>	Cumul Du 1.10.16 Au 31.10.16	Cumul Du 1.10.15 Au 31.10.15	<b>octobre 2016</b>	Cumul Du 1.10.16 Au 31.10.16
Yoghourts, préparations à base de lait, glaces de consommation (t)	4 248	<b>4 477</b>	4 477	794	<b>756</b>	756	5 042	<b>5 233</b>	5 233
Confiserie sans cacao (t)	-3 880	<b>-5 520</b>	-5 520	142	<b>158</b>	158	-3 738	<b>-5 362</b>	-5 362
Produits cacaotés (t)	-4 722	<b>-5 193</b>	-5 193	486	<b>80</b>	80	-4 236	<b>-5 113</b>	-5 113
Préparations alimentaires diverses (t)	3 601	<b>3 521</b>	3 521	6 627	<b>7 205</b>	7 205	10 228	<b>10 726</b>	10 726
Biscuiterie (t)	-4 072	<b>-6 263</b>	-6 263	1 018	<b>1 416</b>	1 416	-3 054	<b>-4 847</b>	-4 847
Boissons non alcoolisées (hl)	858	<b>3 425</b>	3 425	1 026	<b>735</b>	735	1 884	<b>4 160</b>	4 160
Liqueurs (hl)	136	<b>113</b>	113	442	<b>361</b>	361	578	<b>474</b>	474
<b>Total produits "Hors Annexe I"</b>	-3 831	<b>-5 440</b>	-5 440	10 535	<b>10 711</b>	10 711	6 704	<b>5 271</b>	5 271
Fruits à l'état congelé (t)	-190	<b>-180</b>	-180	-29	<b>-14</b>	-14	-219	<b>-194</b>	-194
Fruits confits (t)	194	<b>57</b>	57	19	<b>43</b>	43	213	<b>100</b>	100
Confitures (t)	-721	<b>-857</b>	-857	1 241	<b>1 316</b>	1 316	520	<b>459</b>	459
Fruits en conserves avec ou sans alcool (t)	-760	<b>-748</b>	-748	-413	<b>-380</b>	-380	-1 173	<b>-1 128</b>	-1 128
Jus de fruits (t)	-5 270	<b>-5 653</b>	-5 653	-772	<b>-855</b>	-855	-6 042	<b>-6 508</b>	-6 508
<b>Total "Fruits et Légumes Transformés"</b>	-6 747	<b>-7 381</b>	-7 381	46	<b>110</b>	110	-6 701	<b>-7 271</b>	-7 271
<b>Sirops, sucres caramélisés et autres sucres</b> (t)	4 267	<b>3 844</b>	3 844	1 589	<b>1 576</b>	1 576	5 856	<b>5 420</b>	5 420
<b>Laits et crèmes de lait sucrés</b> (t)	-772	<b>-589</b>	-589	110	<b>127</b>	127	-662	<b>-462</b>	-462
<b>Total</b>	-7 083	<b>-9 566</b>	-9 566	12 280	<b>12 524</b>	12 524	5 197	<b>2 958</b>	2 958

Sources : Douanes et FranceAgriMer

## **VII – Les échanges français de mélasses**

Bilan des échanges extérieurs français de mélasses

(en tonnes)

	IMPORTATIONS			EXPORTATIONS		
	UE	PAYS TIERS	TOTAL	UE	PAYS TIERS	TOTAL
<b>Campagne 2006/07</b> <i>Total du 1/07 au 30/09</i>	154 069	244 924	398 993	21 090	4 419	25 509
<b>Campagne 2007/08</b> <i>Total du 1/10 au 30/09</i>	123 454	350 261	473 715	23 230	25	23 255
<b>Campagne 2008/09</b> <i>Total du 1/10 au 30/09</i>	110 829	206 629	317 458	36 334	4	36 338
<b>Campagne 2009/10</b> <i>Total du 1/10 au 30/09</i>	125 888	160 137	286 025	25 284	4	25 288
<b>Campagne 2010/11</b> <i>Total du 1/10 au 30/09</i>	141 289	159 968	301 257	16 725	2 385	19 110
<b>Campagne 2011/12</b> <i>Total du 1/10 au 30/09</i>	152 601	171 207	323 808	3 743	18	3 761
<b>Campagne 2012/13</b> <i>Total du 1/10 au 30/09</i>	164 722	162 118	326 840	20 925	4	20 929
<b>Campagne 2013/14</b> <i>Total du 1/10 au 30/09</i>	135 682	149 159	284 841	21 624	0	21 624
<b>Campagne 2014/15</b> <i>Total du 1/10 au 30/09</i>	131 790	131 684	263 474	34 028	13 028	47 056
<b>Campagne 2015/16</b>						
- octobre 2015	13 387	9 038	22 425	5 050	0	5 050
- novembre "	16 868	8 054	24 922	6 130	0	6 130
- décembre "	26 840	1 758	28 598	5 100	1	5 101
- janvier 2016	5 842	27 240	33 082	2 014	0	2 014
- février "	6 153	2 148	8 301	1 945	2	1 947
- mars "	5 545	16 371	21 916	2 977	0	2 977
- avril "	10 601	16 800	27 401	5 067	0	5 067
- mai "	5 612	1 808	7 420	3 253	0	3 253
- juin "	4 931	12 915	17 846	5 710	1	5 711
- juillet "	6 781	16 796	23 577	3 432	26	3 458
- août "	3 661	1 986	5 647	3 907	25	3 932
- septembre "	9 209	1 651	10 860	11 512	5 500	17 012
<b>Total</b>	<b>115 430</b>	<b>116 565</b>	<b>231 995</b>	<b>56 097</b>	<b>5 555</b>	<b>61 652</b>
<b>Campagne 2016/17</b>						
- octobre 2016	10 761	10 625	21 386	1 956	0	1 956
<b>Total</b>	<b>10 761</b>	<b>10 625</b>	<b>21 386</b>	<b>1 956</b>	<b>0</b>	<b>1 956</b>

**Importations françaises de mélasses en provenance des pays de l'UE (1)**

(en tonnes)

	ALL	AUT	DK	ESP	IRL	ITA	LIT	PB	POL	POR	ROU	RU	UEBL	TOTAL (2)
<b>Campagne 2008/09</b>														
Total du 01.10.08 au 30.09.09	89 864	-	-	732	15	105	-	2 606	-	5	16	226	26 425	119 994
<b>Campagne 2009/10</b>														
Total du 01.10.09 au 30.09.10	108 532	-	-	498	-	122	-	29 794	-	-	-	71	6 968	145 985
<b>Campagne 2010/11</b>														
Total du 01.10.10 au 30.09.11	84 085	-	11	368	-	240	-	32 796	3 300	-	-	9 740	10 749	141 289
<b>Campagne 2011/12</b>														
Total du 01.10.11 au 30.09.12	101 671	-	24	320	-	178	-	36 190	3 053	-	-	235	10 930	152 601
<b>Campagne 2012/13</b>														
Total du 01.10.12 au 30.09.13	84 419	-	-	626	-	218	-	61 261	-	-	-	159	18 039	164 722
<b>Campagne 2013/14</b>														
Total du 01.10.13 au 30.09.14	68 217	51	-	1 527	-	518	-	50 718	2	-	-	86	14 563	135 682
<b>Campagne 2014/15</b>														
Total du 01.10.14 au 30.09.15	65 688	-	2 466	4 791	-	229	2	43 571	26	51	-	468	14 498	131 790
<b>Campagne 2015/16</b>														
- octobre 2015	3 888	-	-	266	-	19	-	6 785	-	3	-	121	2 305	13 387
- novembre "	6 639	-	-	229	-	33	-	8 704	24	2	-	77	1 160	16 868
- décembre "	11 851	-	-	82	-	17	-	13 884	199	-	-	131	676	26 840
- janvier 2016	2 570	-	-	201	-	16	-	1 939	-	1	-	21	1 094	5 842
- février "	4 513	-	-	193	-	16	-	22	-	-	-	3	1 406	6 153
- mars "	3 458	-	-	355	-	17	-	748	-	-	-	3	964	5 545
- avril "	6 330	-	-	245	-	31	-	2 398	-	-	-	14	1 583	10 601
- mai "	4 378	-	-	192	-	16	-	9	296	-	-	-	721	5 612
- juin "	3 709	-	-	265	-	15	-	5	340	-	-	21	576	4 931
- juillet "	5 002	-	-	140	-	15	-	1 271	194	-	-	8	151	6 781
- août "	3 358	-	-	58	-	15	-	8	-	-	-	18	204	3 661
- septembre "	5 521	-	-	8	-	30	-	3 238	47	1	-	4	360	9 209
Total du 01.10.15 au 30.09.16	61 217	-	-	2 234	-	240	-	39 011	1 100	7	-	421	11 200	115 430
<b>Campagne 2016/17</b>														
- octobre 2016	8 335	-	-	27	-	15	-	1 811	144	-	-	1	428	10 761
Total du 01.10.16 au 31.10.16	8 335	-	-	27	-	15	-	1 811	144	-	-	1	428	10 761

(1) Seuls sont indiqués les Etats membres en provenance desquels des mélasses ont été importées depuis 2003/04.

(2) Total des pays adhérents à l'UE au cours de la période considérée.

Source : Douanes

**Exportations françaises de mélasses à destination des pays de l'UE (1)**

(en tonnes)

	ALL	AUT	BUL	CHY	DK	ESP	FIN	GR	ITA	LIT	PB	POL	POR	ROU	RU	SLQ	UEBL	Total (2)
<b>Campagne 2008/09</b>																		
Total du 01.10.08 au 30.09.09	1	-	6	8	395	276	-	9	21	-	14	5 445	-	-	1	-	30 158	36 334
<b>Campagne 2009/10</b>																		
Total du 01.10.09 au 30.09.10	2	-	-	-	424	255	-	9	2	-	106	-	-	-	1	-	24 485	25 284
<b>Campagne 2010/11</b>																		
Total du 01.10.10 au 30.09.11	635	-	1	-	451	50	3	4	845	-	93	-	-	13	-	-	14 630	16 725
<b>Campagne 2011/12</b>																		
Total du 01.10.11 au 30.09.12	542	-	-	-	326	123	3	-	2	-	36	295	1	-	4	1	2 410	3 743
<b>Campagne 2012/13</b>																		
Total du 01.10.12 au 30.09.13	119	-	2	-	455	67	12	-	9	-	52	-	1	31	-	1	19 664	20 925
<b>Campagne 2013/14</b>																		
Total du 01.10.13 au 30.09.14	541	-	2	-	500	70	10	-	69	-	77	-	1	2	71	2	20 279	21 624
<b>Campagne 2014/15</b>																		
Total du 01.10.14 au 30.09.15	585	1	-	-	526	107	4	-	14	-	8 316	-	2	28	-	1	24 442	34 026
<b>Campagne 2015/16</b>																		
- octobre 2015	72	-	-	-	73	22	-	-	-	1	-	-	-	-	-	-	4 881	5 050
- novembre "	60	-	-	-	74	-	-	-	4	-	8	-	-	-	-	-	5 984	6 130
- décembre "	85	-	-	-	25	-	-	-	-	-	-	-	-	-	-	-	4 990	5 100
- janvier 2016	32	-	-	-	50	26	-	-	15	-	8	-	-	-	-	-	1 883	2 014
- février "	54	-	-	-	73	12	1	-	-	-	1	-	-	-	-	1	1 803	1 945
- mars "	81	-	-	-	25	-	3	-	4	-	-	-	-	-	-	-	2 861	2 977
- avril "	54	-	-	-	49	-	-	-	-	-	8	-	1	-	-	-	4 955	5 067
- mai "	60	-	-	-	24	25	2	-	-	-	-	-	-	-	-	-	3 142	3 253
- juin "	72	-	-	-	49	-	1	-	-	-	8	-	-	-	-	-	5 580	5 710
- juillet "	27	-	-	-	74	39	1	-	-	-	10	-	-	-	-	-	3 281	3 432
- août "	57	-	-	-	49	-	1	-	-	-	9	-	-	-	-	-	3 791	3 907
- septembre "	53	-	-	-	100	-	3	-	-	-	9 511	-	-	-	-	-	1 845	11 512
Total du 01.10.15 au 30.09.16	707	-	-	-	665	124	12	-	23	1	9 563	-	1	-	-	1	44 996	56 097
<b>Campagne 2016/17</b>																		
- octobre 2016	58	-	-	-	71	-	3	-	4	-	-	-	-	-	-	-	1 820	1 956
Total du 01.10.16 au 31.10.16	58	-	-	-	71	-	3	-	4	-	-	-	-	-	-	-	1 820	1 956

(1) Seuls sont indiqués les Etats membres en provenance desquels des mélasses ont été importées depuis 2003/04.

(2) Total des pays adhérents à l'UE au cours de la période considérée.

Source : Douanes



## VIII – Alcool Éthylique

# Faits et chiffres

## Novembre / décembre 2016

### Union européenne

#### Une baisse de 50 % des importations

Après la forte baisse des importations en juillet (53,1 mlns de litres contre 75 mlns en juin), les importations du mois d'août ont diminué de plus de la moitié, n'atteignant même pas 24 mlns de litres (23,6 mlns contre 45,4 mlns en août 2015).

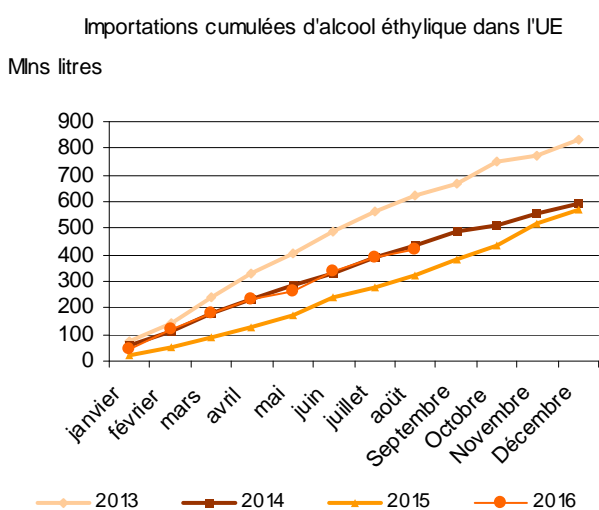

Si les importations d'éthanol non hydraté ont doublé, passant de 0,8 millions à 1,6 millions de litres en août (en provenance des pays « divers » et du Pakistan), ce sont les importations d'éthanol hydraté qui ont reculé passant de 52,2 à 22 mlns de litres.

Pour le mois d'août, le Guatemala a été le principal partenaire de l'Union européenne avec 8,6 mlns de litres (1,7 mlns en juillet), devant le Pérou avec 5,2 mlns de litres (17,8 mlns en juillet), le Pakistan (1,6 mlns contre 1,9 mlns le mois précédent) et la Moldavie (1,2 mlns contre 1,5 mlns en juillet).

Les importations en provenance des pays « divers » n'atteignent que 4,1 mlns de litres contre 6,3 mlns le mois précédent.

On note également aucune importation en provenance du Costa-Rica (9 mlns en juillet), la Bolivie (5,9 mlns) et l'Egypte (3,4 mlns).

Depuis le début de l'année, les principaux partenaires européens sont le Guatemala, avec 84,6 mlns de litres (7,5 mlns de litres de janvier à août 2015), le Pérou (57,6 mlns de litres contre 20,7 en 2015), le Pakistan 51,2 (12,1 mlns entre janvier et août 2015), le Costa Rica avec 28,4 mlns de litres (26,4 mlns jusqu'en août 2015), le Brésil (23,7 mlns de litres), la Russie (20,4 mlns). Viennent ensuite les USA, la Bolivie et le Soudan (18,6 mlns, 17,8 et 17,7 mlns de litres respectivement).

Enfin, la Moldavie avec 11,8 mlns de litres.

Les importations en provenance des pays « divers » sont en baisse de plus de 50 % par rapport à l'année précédente, 48,6 millions de litres contre 117,5 lors de la même période en 2015.

Importations d'alcool éthylique non dénaturé dans l'UE par pays d'origine

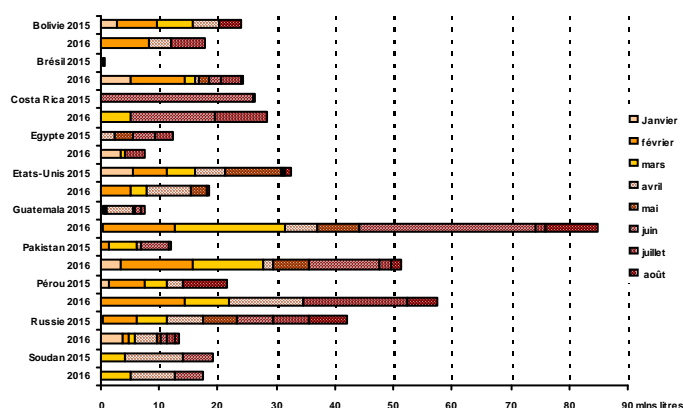

Quant aux exportations, elles se redressent d'un mois sur l'autre avec 14,8 mlns de litres (9,1 en juillet).

Les exportations, depuis le début de l'année, s'élèvent à 120,0 mlns de litres contre 145,9 mlns à la même période l'année dernière. (FO LICHT – 7 décembre 2016)

### France

La production d'éthanol du troisième trimestre n'atteint que 363,5 millions de litres, soit une baisse de 15 % par rapport à la même période de l'année dernière où elle avait atteint 430 mlns de litres. Cette diminution est principalement due à un recul important de la production d'éthanol à partir de betteraves (156,7 mlns de litres contre 198,1 mlns de litres lors du troisième trimestre 2015) mais aussi de l'éthanol à base de céréales qui a baissé par rapport à l'année dernière avec 201,9 mlns contre 221,7 mlns de litres.

La production totale avant le dernier trimestre 2016 est inférieure à l'année précédente, soit 1,18 milliards de litres contre 1,33 milliards en 2015.

La consommation pour le troisième trimestre, avec 255 mlns de litres, a peu bougé d'une année sur l'autre. Sur les neuf premiers mois de l'année, celle-ci s'élève à 756 mlns de litres contre 732 mlns pour 2015.

(FO LICHT – 14 décembre 2016)

## Allemagne

### Une très bonne production en août

Une forte production d'alcool à base de betterave et de mélasse a permis à l'éthanol d'atteindre son meilleur niveau de production que l'on ait vu pour un mois d'août. 109,2 mlns de litres ont été produits (en hausse par rapport aux 92,2 mlns de juillet mais également aux 74 mlns de litres produits douze mois plus tôt).

Cela porte la production cumulée sur les huit premiers mois de l'année à 762,2 mlns de litres contre 741,6 mlns à la même période l'année dernière. Rappelons que la production globale pour l'année 2015 s'était élevée à 1,1 milliards de litres.

Malgré cette hausse de production venant de l'alcool de betteraves/mélasse, l'alcool de céréales reste toujours majoritaire dans la fabrication de l'éthanol avec 67 % (contre 59% l'année dernière à la même date) alors que l'éthanol de betteraves/mélasses est passé de 29 à 22 %. Pour sa part, l'éthanol de synthèse stagne à 11 %.

(FO LICHT – 15 novembre 2016)

## Etats-Unis

### Les exportations ne cessent de progresser...

Les exportations américaines d'éthanol volent de record en record.

Après les très bons résultats pour les mois de juillet et août, c'est au tour de septembre et d'octobre de voir les ventes s'envoler. Cette hausse est principalement due à un raffermissement du réal face au dollar.

Les exportations de septembre se sont élevées à 380,6 mlns de litres (une hausse de 64 % par rapport à septembre 2015) tandis que celles d'octobre se montent à 502,7 mlns de litres (une hausse de 84 % par rapport au même mois l'année précédente).

Le principal destinataire lors de ces deux derniers mois est le Canada avec 241,5 mlns de litres, devant le Brésil et ses 230 millions de litres importés. Enfin, la Chine avec 107,4 mlns de litres.

Les exportations cumulées, depuis le début d'année, atteignent 3,16 milliards de litres, soit leur plus haut niveau depuis cinq ans.

La principale destination reste le Canada avec 799,4 mlns de litres, puis le Brésil avec 657,3 mlns de litres. Il prend la seconde place au dépens de la Chine qui a réceptionné 603,2 mlns de litres.

Quant aux importations, elle continuent de chuter (84,7 mlns de litres en septembre) atteignant même leur plus bas niveau depuis deux ans lors du mois d'octobre avec 40,6 Mlns de litres.

Le cumul des importations depuis le début de l'année s'élève à 747,5 mlns de litres, soit leur plus bas niveau depuis 6 ans. Elles proviennent principalement du Brésil (645 mlns de litres).

Pour rappel, lors de l'année 2015, les exportations avaient totalisé 3,2 milliards de litres contre 1,1 milliards pour les importations.

(FO LICHT – 15 novembre et 14 décembre 2016)

## Brésil

### Récolte: une fin d'année en chute libre

Après avoir récolté 63,8 Mt de cannes lors du mois d'octobre, la récolte a fortement chuté en novembre avec un peu plus de 40 Mt et carrément dégingolée en décembre avec seulement un peu plus de 10 Mt de cannes.

La production d'éthanol s'en est ressentie. Elle était estimée pour le mois d'octobre à environ 2,7 milliards de litres, 1,7 milliard pour le mois de novembre et à peine 500 mlns de litre pour le mois de décembre.

Depuis le début de la campagne, la production d'éthanol est bien inférieure à celle de l'année dernière, 24,9 milliards de litres contre 26,9 milliards l'année précédente.

Ce volume se compose de 14,4 milliards de litres d'alcool hydraté et de 10,5 milliards de litres d'alcool anhydre.

Production cumulée au 31 décembre 2016			
	2015/16	2016/17	Différence en %
Canne (Mt)	588,6	592,0	+ 0,5 %
Alcool déshydraté (mlns litres)	10,467	10 538	+ 0,7 %
Alcool hydraté (mlns litres)	16 477	14 370	- 12,8 %
Total alcool (mln litres)	26 944	24 909	- 7,6 %
% de cannes utilisé pour l'éthanol	58,95 %	53,37 %	- 4,6 %

Production bi-mensuelle d'éthanol (en millions de litres)

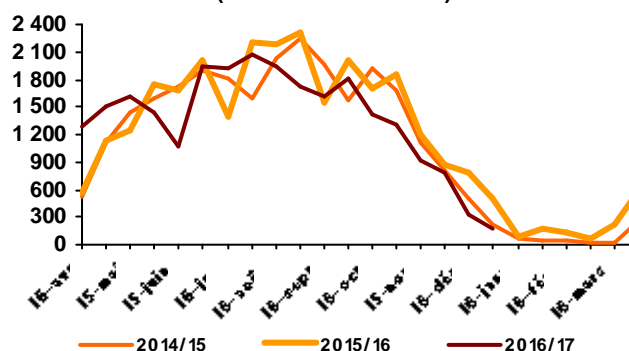

Le taux de répartition des cannes pour la production d'éthanol a baissé en faveur du sucre, passant de près de 59 % l'année dernière à un peu plus de 53 % cette année.

(FO LICHT et Unica - décembre 2016)

## Les ventes d'alcool hydraté continuent de chuter sur le marché intérieur

La forte chute des mois précédents se confirme.

Après une nouvelle baisse des ventes d'éthanol en octobre, dans le Centre Sud, les ventes du mois de novembre ont de nouveau diminué. Elles s'élèvent à 914 mlns de litres (contre 983 mlns en octobre et 1,38 milliards en septembre). Cela représente une baisse de 7 % après celle de 17 % du mois précédent et de 13 % pour le mois de septembre.

Sur ce volume, on note une baisse de 30 % des ventes d'alcool hydraté par rapport à novembre 2015 (503 mlns contre 717 mlns de litres) confirmant la baisse d'octobre de 29 % (592 mlns contre 839 mlns de litres) alors que les ventes d'alcool non hydraté augmente de 6 % passant de 386 à 411 mlns. Cette hausse est moins importante que celle d'octobre qui s'élevait à 14 % passant de 344 mlns à 392 mlns de litres d'une année sur l'autre.

Le cumul des ventes est en baisse de 9 % d'une année sur l'autre avec 16,1 milliards en 2016/17 contre 17,7 milliards de litres lors de la campagne précédente.

(FO LICHT du 7 décembre 2016)

## Poursuite de la baisse des exportations d'éthanol...

Pour le sixième mois consécutif, les exportations d'éthanol sont en baisse. Pour le mois de novembre, elles atteignent 40,4 mlns de litres contre 66,3 mlns en octobre et 145,8 mlns en septembre. Elles sont bien loin des 219,7 mlns exportées en juillet et des 258,2 mlns expédiées en juin. Elles sont également en forte baisse par rapport à celles de novembre 2015 qui étaient de 194,3 mlns de litres.

Exportations brésiliennes d'éthanol

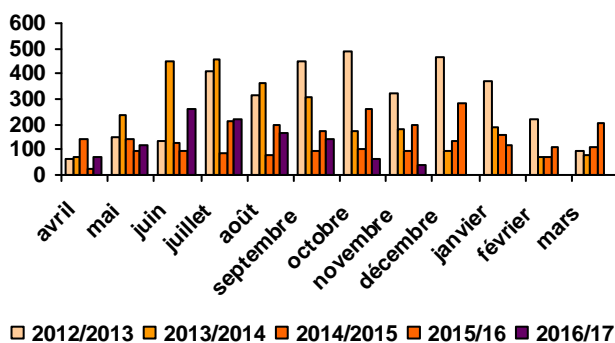

Depuis le début de la campagne (avril/mars) un peu plus de 1,1 milliards de litres ont été exportés soit une baisse d'environ 12 % par rapport à l'année dernière.

La principale destination reste les Etats-Unis avec près de la moitié des expéditions devant la Corée du Sud.

La totalité des exportations pour la campagne 2015/16 affichait un volume de 2,16 milliards de litres.

## Les importations augmentent

Les importations d'éthanol pour le mois de novembre ont atteint leur plus haut niveau depuis janvier 2012.

Elles s'élèvent à 139,6 mlns de litres contre 72 mlns en octobre et 10 mlns en novembre 2015. Elles atteignent leur plus haut niveau depuis quatre ans pour un mois de novembre. Il s'agit du second mois consécutif où le Brésil se retrouve importateur net.

Les importations du mois de novembre viennent principalement des Etats-Unis (137,1 mlns de litres) et de la Pologne (avec 2,5 mlns de litres.)

Depuis le début de la campagne les quantités importées ont doublé passant de 259,1 mlns à 550,9 mlns de litres. Le cumul des importations pour la campagne précédente s'élevait à 415,3 mlns de litres.

(FO LICHT 14 décembre 2016)

## Les stocks d'éthanol progressent modérément

Au 15 novembre, les stocks s'élevaient à 8,0 milliards de litres contre 7,9 milliards au début du mois et en légère baisse par rapport aux 8,2 milliards la même quinzaine, il y a un an.

L'année 2016 totalise 4,2 milliards de litres d'éthanol anhydre (4,0 milliards) et 3,9 milliards de matières hydratées (4,2 milliards), selon les données du MAPA.

Ces stocks sont considérés comme étant suffisants pour l'instant, malgré la perspective d'une inter-campagne qui pourrait s'avérer longue. Les stocks bénéficient d'une baisse de la demande d'éthanol hydraté en raison de son prix élevé à la pompe.

Les stocks d'éthanol dans le Nord / Nord-est ont continué à croître dernièrement. Les stocks ont atteint 331 millions de litres à la mi-novembre, en hausse de près de 60 millions par rapport à la mi-octobre et également au-dessus des 287 millions enregistrés un an plus tôt.

(F.O. Licht du 14 décembre 2016)

## Chine

### La baisse des importations continue

Après que les importations de septembre aient atteint leur plus bas niveau depuis avril 2015, avec 10,1 mlns de litres, les importations d'éthanol, pour le mois d'octobre, ont de nouveau baissé de manière drastique (1,2 mlns contre 69 mlns de litres en octobre 2015). Le seul fournisseur de la Chine ce mois-ci est l'Afrique du Sud. Le total des importations atteint 694,0 mlns de litres de janvier à octobre 2016, contre 370,1 pour la même période l'année précédente. Pour rappel, les importations totales de l'année 2015 s'élevaient à 686,9 mlns de litres.

Pour ces 694, mlns de litres, les Etats-Unis restent la principale origine avec 667,2 mlns (64,2 mlns l'année dernière). Suivent le Pakistan (14,5 mlns de litres contre 147,2 mlns l'année dernière), le Brésil (4,9 mlns de litres contre 63,3 mlns l'année dernière) et le Viêt-Nam (3,7 mlns contre 17,4 mlns l'année dernière).

Au mois d'octobre, La Chine est devenue exportateur net pour la première fois depuis janvier 2015 avec 3,1 mlns de litres à destination des deux Corées.

(FO LICHT du 01 décembre 2016)

Évolution comparée des cours du sucre , de l'éthanol (au Brésil) et du pétrole depuis 2000

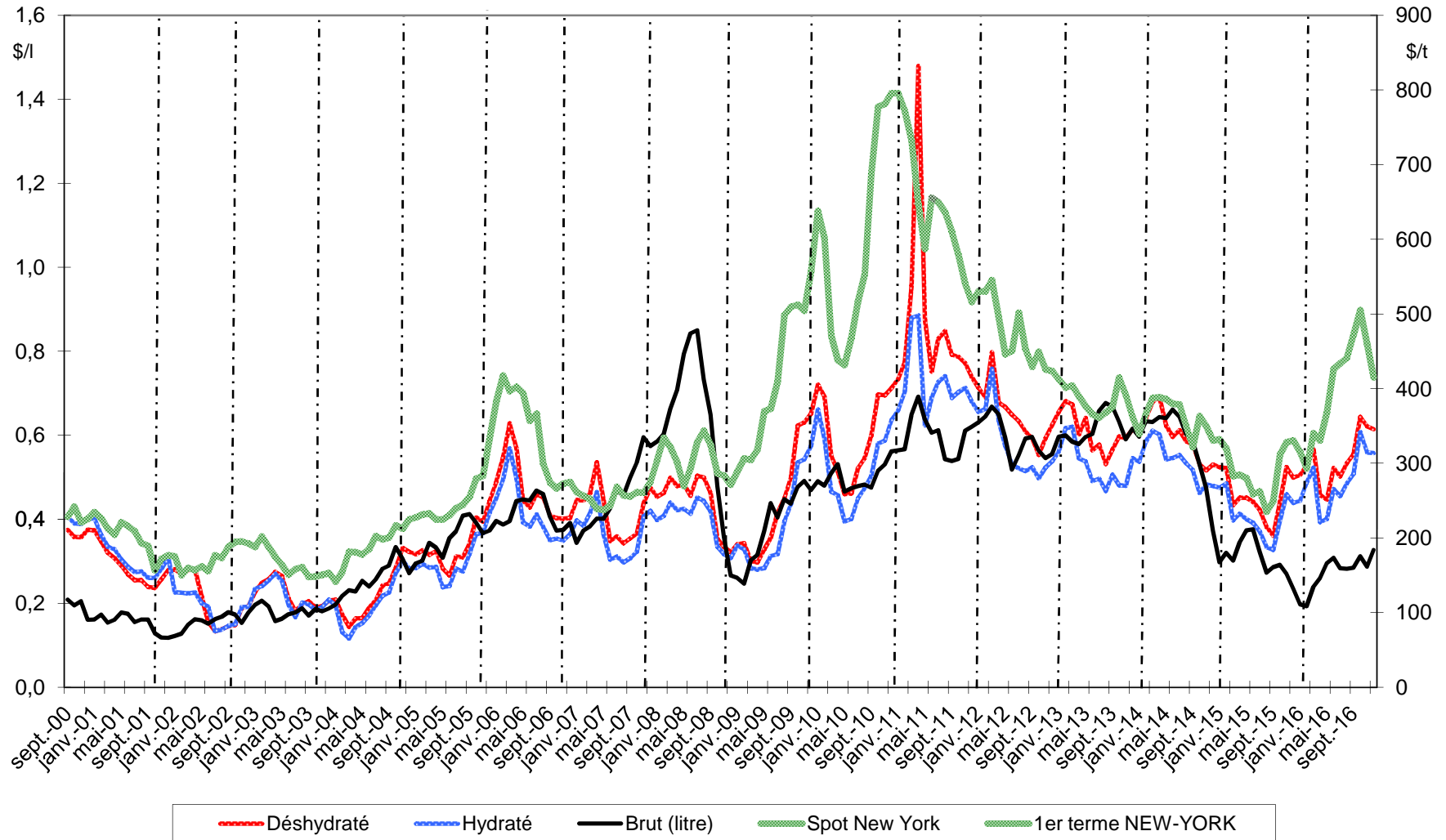

Sources : Ethanol CEPEA, Nymex Light Crude, FranceAgriMer

**Bilans communautaires - Alcool éthylique**

2012 / 2013 / 2014 / 2015

(en hectolitres d'alcool pur)

	2012- UE 27	2013- UE 27	2014- UE 28	2015- UE 28
	<i>Origine agricole</i>	<i>Origine agricole</i>	<i>Origine agricole</i>	<i>Origine agricole</i>
<b>I - Ressources</b>				
1 - Stocks au 1 <sup>er</sup> janvier	<b>12 877 024</b>	<b>14 035 597</b>	<b>16 415 600</b>	<b>16 926 851</b>
2 - Production	<b>59 836 531</b>	<b>60 073 779</b>	<b>69 106 578</b>	<b>64 201 116</b>
3 - Importations (1)	<b>5 363 316</b>	<b>7 348 868</b>	<b>4 919 325</b>	<b>4 721 410</b>
- Droits nuls	2 736 652	4 381 681	4 044 646	2 448 098
- Droits pleins	2 626 664	2 967 187	874 679	2 273 312
<b>Total des ressources</b>	<b>78 076 871</b>	<b>81 458 244</b>	<b>90 441 503</b>	<b>85 849 377</b>
<b>II - Utilisations</b>				
1 - Livraisons sur le marché intérieur	<b>63 362 444</b>	<b>64 367 834</b>	<b>71 433 079</b>	<b>65 772 749</b>
- Alimentation	7 878 457	9 964 666	14 735 795	9 294 927
- Utilisation industrielle	7 861 975	5 850 135	8 169 771	8 158 146
- Carburant	45 076 265	45 455 169	47 050 088	45 216 528
- Autre	2 545 747	3 097 864	1 477 425	3 103 148
2 - Exportations	<b>678 830</b>	<b>674 810</b>	<b>2 081 573</b>	<b>1 626 361</b>
<b>Total des utilisations</b>	<b>64 041 274</b>	<b>65 042 644</b>	<b>73 514 652</b>	<b>67 399 110</b>
<b>Total stocks au 31/12</b>	<b>14 035 597</b>	<b>16 415 600</b>	<b>16 926 851</b>	<b>18 450 267</b>

(1) Ne sont pas comptabilisées les importations de produits relevant des Nomenclatures Combinées 3824 90 92/93/96

et 2909 19 10 utilisées pour la production de carburant :

- > 4 millions d'hap (NC 3824 90) et 1,4 millions d'hap ETBE (NC 2909 19 10) en 2012.
- > 4 millions d'hap (NC 3824 90) et 1,5 millions d'hap ETBE (NC 2909 19 10) en 2013.
- > 3,5 millions d'hap (NC 3824 90) et 0,8 millions d'hap ETBE (NC 2909 19 10) en 2014.
- > 3,5 millions d'hap (NC 3824 90) et 0,9 millions d'hap ETBE (NC 2909 19 10) en 2015.

Les utilisations s'en trouvent de ce fait sous-estimées.

Sources : CE - juillet 2016

**Production 2013 (provisoire) - Répartition par Etat membre et par matière première**

(tableau laissé à titre indicatif - la publication par état membre ne sera plus assurée à partir de 2014)

(en hectolitres d'alcool pur)

	Céréales	Betteraves	Vinique	Autres	Total *	Part total UE 27
France	8 500 120	9 278 021	380 306	30 465	<b>18 188 912</b>	31,99%
Allemagne	5 599 100	3 204 769		93 649	<b>8 897 518</b>	15,65%
Espagne	4 485 179	171 592	624 801	106814	<b>5 388 386</b>	9,48%
Belgique	4 209 219	221 538			<b>4 430 757</b>	7,79%
Royaume Uni	2 826 720	661 060			<b>3 487 780</b>	6,13%
Pologne	2 556 168	378 966		279 594	<b>3 214 728</b>	5,65%
Suede	2 324 225				<b>2 324 225</b>	4,09%
Autriche	2 171 011	2 057			<b>2 173 068</b>	3,82%
Rép. Tchèque	57 406	1 997 548	2 362	35 516	<b>2 092 832</b>	3,68%
Hongrie	1 741 433	318 658	9 578		<b>2 069 669</b>	3,64%
Slovaquie	1 514 294				<b>1 514 294</b>	2,66%
Italie	281 206	54 173	77 727	257 227	<b>670 333</b>	1,18%
Bulgarie	490 997	49 603	19 460	10 631	<b>570 691</b>	1,00%
Autres EM	1 481 657	89 325	5 523	263 919	<b>1 840 424</b>	3,24%
<b>Total</b>	<b>38 238 735</b>	<b>16 427 310</b>	<b>1 119 757</b>	<b>1 077 815</b>	<b>56 863 617</b>	100,00%
<b>Part total UE</b>	67,25%	28,89%	1,97%	1,90%	100,00%	

<i>Total 2012</i>	39 196 927	15 853 194	1 402 366	3 553 990	59 836 531	
<b>VS 2012</b>	<b>-2%</b>	<b>4%</b>	<b>-20%</b>	<b>-70%</b>	<b>-5%</b>	

\* La production 2013 devrait être augmentée à 60,074 Mhap, conformément à la révision du bilan UE (27) du 12 septembre 2014 par la CE.

Source : Commission Européenne, FranceAgriMer

**Utilisations 2013 - Répartition par Etat membre et par type d'utilisation (1)**
*(tableau laissé à titre indicatif - la publication par état membre ne sera plus assurée à partir de 2014)*

(en hectolitres d'alcool pur)

	Alimentation et boisson	Industriel	Carburant	Autres	Total *	Part total UE 27
Allemagne	1 856 837	885 571	14 312 033	2 336 175	<b>19 390 616</b>	29,32%
Royaume Uni	4 600 648		8 190 000		<b>12 790 648</b>	19,34%
France	1 139 174	1 438 560	7 973 457	297 223	<b>10 848 414</b>	16,40%
Pologne	1 372 914	528 590	1 977 686	57 761	<b>3 936 951</b>	5,95%
Espagne	937 707	542 186	2 058 174	76 831	<b>3 614 898</b>	5,47%
Suède	583 826	26 851	2 408 087	181	<b>3 018 945</b>	4,57%
Danemark	2 066 830				<b>2 066 830</b>	3,13%
Rép.Tchèque	339 650	399 859	1 119 536	64 691	<b>1 923 736</b>	2,91%
Autriche	155 105	221 663	1 090 728	20 961	<b>1 488 457</b>	2,25%
Italie	618 516	534 231	14 115	16 347	<b>1 183 209</b>	1,79%
Belgique	60 000		946 130		<b>1 006 130</b>	1,52%
Slovaquie	154 646	42 425	671 228		<b>868 299</b>	1,31%
Hongrie	81 814	379 797	305 102	29 991	<b>796 704</b>	1,20%
Pays Bas	93 620	500 068	191 683		<b>785 371</b>	1,19%
Finland	208 223	56 736	158 695	131 654	<b>555 308</b>	0,84%
Irlande	454 865	66 978		497	<b>522 340</b>	0,79%
Bulgarie	329 773	144 979	6 257	12 800	<b>493 809</b>	0,75%
Lituanie	57 218	35 910	326 940	21 485	<b>441 553</b>	0,67%
Lettonie	140 485	1 037		3 138	<b>144 660</b>	0,22%
Slovenie	118 343	6 973		10 602	<b>135 918</b>	0,21%
Grèce	32 817	29 075		6 930	<b>68 822</b>	0,10%
Roumanie	26 596	7 888		10 563	<b>45 047</b>	0,07%
Chypre	3 700	211			<b>3 911</b>	0,01%
Estonie	121	547		34	<b>702</b>	0,00%
Luxembourg					<b>0</b>	0,00%
Malte					<b>0</b>	0,00%
Portugal					<b>0</b>	0,00%
<b>Total</b>	<b>15 433 428</b>	<b>5 850 135</b>	<b>41 749 851</b>	<b>3 097 864</b>	<b>66 131 278</b>	100,00%
<b>Part total UE</b>	23,34%	8,85%	63,13%	4,68%	100,00%	

(1) Ne sont pas comptabilisées les utilisations d'alcool sous forme de mélanges alcool-essences et ETBE (5,5 millions d'hap) - cf (1) page 72

\* Les utilisations 2013 devraient être ramenées à 64,368 Mhap, conformément à la révision du bilan UE (27) du 12 septembre 2014 par la CE.

Source : Commission Européenne, FranceAgriMer



**Importations d'alcool éthylique de l'UE 27  
par pays tiers d'origine**

(en hectolitres d'alcool pur)

	2007	2008	2009	2010	2011	2012	2013	Évolution 2013/2012
<b>Principales origines :</b>								
Guatemala	819 787	367 352	1 032 377	324 790	280 263	956 168	1 823 353	91%
Pérou	395 564	393 379	292 011	373 077	365 804	500 703	1 107 491	121%
Pakistan	684 398	1 027 494	712 791	40 537	275 391	299 454	920 651	207%
Russie	33 430	34 835	48 180	62 921	191 861	346 301	538 807	56%
Bolivie	49 370	485 269	490 611	420 985	112 499	300 550	447 143	49%
Egypte	392 950	470 333	456 557	495 144	514 492	388 913	377 054	-3%
Soudan	-	-	-	203 423	121 500	277 584	275 047	-1%
République d'Afrique du Sud	131 479	55 547	13 709	67 005	135 847	139 104	183 011	32%
USA	624 844	1 738	122 780	142 196	118 311	1 373 452	146 815	-89%
Brésil	6 676 219	9 828 778	5 197 514	1 227 281	784 628	55 362	146 056	164%
Norvège	148 439	133 205	159 529	113 186	107 113	104 540	103 208	-1%
Swaziland	250 130	193 166	143 768	28 016	18 450	73 968	99 928	35%
Turquie	180 155	50 555	51 153	155 532	147 812	267 198	56 706	-79%
Jamaïque	322 646	-	195 725	45 227	77 977	56 810	47 898	-16%
Nicaragua	180 976	-	607 562	9 542	-	-	38 533	-
Argentine	64 579	118 268	104 176	49 515	23 759	-	35 010	-
Costa Rica	335 654	333 220	470 689	40 359	102 089	66 926	-	-
Croatie	97 690	48 473	35 398	67 669	33 239	44 339	-	-
Barbades	-	-	7 715	4 851	27 261	29 439	-	-
Serbie	78 071	16 190	14 215	30 353	17 305	-	-	-
Zimbabwe	141 504	74 361	97 581	14 691	10 165	-	-	-
Ukraine	226 125	107 089	65 070	31 458	8 432	-	-	-
Kazakhstan	-	12 962	85 089	74 323	7 393	-	-	-
Ile Maurice	42 554	43 766	26 507	1 137	2 054	-	-	-
Chine	72 426	8 552	23	192	333	-	-	-
Cambodge	-	-	339 600	44 884	-	-	-	-
El Salvador	-	383 170	98 214	nc	nc	-	-	-
<b>Total principales origines :</b>	<b>11 948 989</b>	<b>14 187 703</b>	<b>10 868 545</b>	<b>4 068 295</b>	<b>3 483 978</b>	<b>5 280 811</b>	<b>6 346 711</b>	20%
<b>Autres origines ou non précisées</b>	<b>170 102</b>	<b>155 754</b>	<b>20 520</b>	<b>23 945</b>	<b>36 427</b>	<b>82 505</b>	<b>1 002 157</b>	1115%
<b>Total</b>	<b>12 119 091</b>	<b>14 343 457</b>	<b>10 889 065</b>	<b>4 092 240</b>	<b>3 520 405</b>	<b>5 363 316</b>	<b>7 348 868</b>	37%

Source : Commission Européenne, Eurostats Comext

**Production, utilisations et importations d'alcool éthylique de l'UE 27 (1)  
Évolutions depuis 2004**

en millions hl

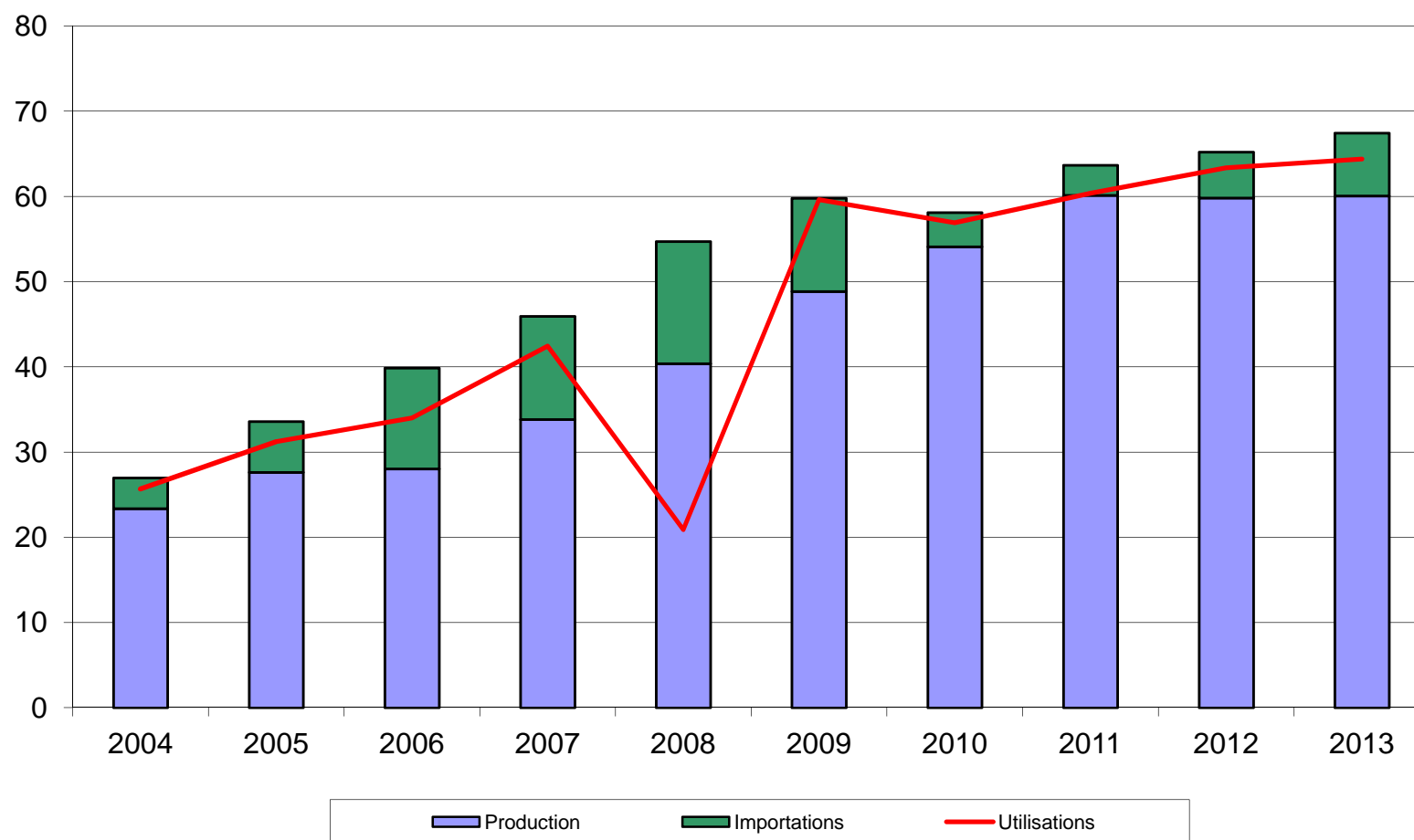

(1) ne sont pas comptabilisées les quantités d'alcool sous forme de mélanges alcool-essences et ETBE - cf (2) page 72

Source : Commission Européenne

# Bilan alcool éthylique français

## Note méthodologique

Le bilan d'alcool français se définit plutôt comme un **bilan de commercialisation**, à l'inverse du bilan de l'UE qui se rapproche d'avantage d'un bilan d'approvisionnement visant à suivre la consommation et le détail des échanges d'alcool sur le marché de l'UE.

Le bilan français de l'alcool éthylique retrace en effet la commercialisation des quantités d'alcool produites en France et/ou importées des pays-tiers. En conséquence, les données de commercialisation ne concernent donc pas les quantités d'alcool en provenance du reste de l'UE. Ce bilan s'appuie sur les obligations de déclarations figurant dans le règlement 2336/2003, auxquelles les fabricants d'alcool et négociants sont astreints.

L'unité de mesure utilisée dans le bilan français est l'hectolitre d'alcool pur (hap).

### I. Ressources

**Stock au 1<sup>er</sup> janvier** : égal au stock déclaré au 31 décembre de l'année précédente, le chiffre de stock est issu de la déclaration annuelle des fabricants d'éthanol, dans le cadre des obligations liées au règlement (CE) n° 2336/2003 (articles 3 et 4 paragraphe e). Ce chiffre ne tient pas compte des quantités d'alcool stockées par les autres acteurs du marché (commerçants).

**Production** : ce chiffre est issu de la déclaration trimestrielle des fabricants d'alcool agricole et non agricole, production ventilée par produit d'origine (céréales, betteraves etc..).

**Importations** : ce poste est calculé et correspond au solde comptable des autres postes déclarés dans le bilan ; c'est donc un poste d'ajustement. Il se rapproche du chiffre d'importations des pays tiers (mais on ne peut exclure que ce poste inclue également une petite partie des importations en provenance de l'UE).

### II. Utilisations

**Consommation intérieure** : ces chiffres sont obtenus à partir des déclarations trimestrielles d'écoulement sur le territoire national établies par les fabricants et les importateurs. Ces écoulements sont ventilés par produits de destination (alimentation et boissons, utilisations industrielles, carburation et autres)

**Exportations** : de la même manière que la consommation intérieure, les exportations sur l'UE et les pays tiers font l'objet d'une déclaration dans le cadre de l'enquête trimestrielle mise en place pour la collecte des statistiques à destination de la Commission Européenne. Les quantités déclarées par les fabricants ou revendeurs sont exprimées en hap, contrairement aux chiffres des douanes, exprimées en volume tel quel.

### III. Stock au 31/12 : il s'agit du stock déclaré.

## Bilans France - Alcool éthylique (1)

2013, 2014 et 2015

(en hectolitres d'alcool pur)

	2013		2014		2015	
	Origine agricole	Total	Origine agricole	Total	Origine agricole	Total
<b>I - Ressources</b>						
1 - Stocks au 1 <sup>er</sup> janvier	1 326 471	<b>1 326 471</b>	1 265 615	<b>1 265 615</b>	967 228	<b>967 228</b>
2 - Production	18 188 912	<b>18 188 912</b>	18 601 698	<b>18 601 698</b>	18 996 669	<b>18 996 669</b>
- Céréales	8 500 120	8 500 120	8 783 199	8 783 199	8 523 929	8 523 929
- Betteraves - Mélasse	9 278 021	9 278 021	9 370 217	9 370 217	9 990 577	9 990 577
- Viti-vinicole	380 306	380 306	416 907	416 907	457 626	457 626
- Autre	30 465	30 465	31 375	31 375	24 537	24 537
3 - Importations (2)	809 268	<b>809 268</b>	714 876	<b>714 876</b>	866 069	<b>866 069</b>
<b>Total des ressources</b>	<b>20 324 651</b>	<b>20 324 651</b>	<b>20 582 189</b>	<b>20 582 189</b>	<b>20 829 966</b>	<b>20 829 966</b>
<b>II - Utilisations</b>						
1 - Consommation intérieure (1)	10 848 414	<b>10 848 414</b>	10 439 846	<b>10 439 846</b>	9 973 121	<b>9 973 121</b>
- Alimentation et boissons	1 139 174	1 139 174	1 173 383	1 173 383	1 245 187	1 245 187
- Utilisation industrielle	1 438 560	1 438 560	1 231 223	1 231 223	1 379 824	1 379 824
- Carburant	7 973 457	7 973 457	7 753 451	7 753 451	7 056 113	7 056 113
- Autre	297 223	297 223	281 789	281 789	291 997	291 997
2 - Exportations	8 210 622	<b>8 210 622</b>	9 175 115	<b>9 175 115</b>	9 855 476	<b>9 855 476</b>
- dont éthanol carburant	4 163 964	<b>4 163 964</b>	4 816 976	<b>4 816 976</b>	5 255 167	<b>5 255 167</b>
<b>Total des utilisations</b>	<b>19 059 036</b>	<b>19 059 036</b>	<b>19 614 961</b>	<b>19 614 961</b>	<b>19 828 597</b>	<b>19 828 597</b>
<b>Total stocks au 31/12</b>	<b>1 265 615</b>	<b>1 265 615</b>	<b>967 228</b>	<b>967 228</b>	<b>1 001 369</b>	<b>1 001 369</b>

(1) Ces bilans, livrés à titre indicatif, sont obtenus à partir des déclarations d'écoulements par les fabricants, y compris pour les exportations. Ils ne tiennent pas compte des quantités stockées, voire exportées, par d'autres acteurs du marché. L'écart avec les quantités déclarées aux douanes s'explique également par d'autres facteurs : les quantités portées ici sont en hl d'alcool pur et les quantités déclarées exportées peuvent être enregistrées par les douanes avec un décalage dans le temps.

(2) Le poste des importations est celui qui permet l'ajustement du bilan afin de tenir compte des stocks déclarés détenus par les fabricants. L'écart avec les données des douanes s'explique également par le fait qu'il s'agit dans ce bilan de quantités d'alcool pur. Les quantités importées contenant au total très certainement moins de 50 % d'alcool. Par ailleurs ces bilans ne tiennent pas compte de certaines quantités d'éthanol produites en France et livrées vers l'UE- Belgique notamment - pour être ensuite réexpédiées en France sous forme d'ETBE.

Source : FranceAgriMer

## Production d'alcool éthylique - 2016

(hectolitres d'alcool pur)

<p><b>1er trimestre 2016</b></p> <p><b>Production :</b></p> <p>dont</p> <ul style="list-style-type: none"> <li>- Céréales</li> <li>- Mélasse / betteraves</li> <li>- Vitivinicole</li> <li>- Autres</li> </ul>	<p><b>4 493 803</b></p>	<p>2 220 889</p> <p>2 137 262</p> <p>129 424</p> <p>6 228</p>
<p><b>2ème trimestre 2015</b></p> <p><b>Production :</b></p> <p>dont</p> <ul style="list-style-type: none"> <li>- Céréales</li> <li>- Mélasse / betteraves</li> <li>- Vitivinicole</li> <li>- Autres</li> </ul>	<p><b>3 684 114</b></p>	<p>1 965 813</p> <p>1 636 634</p> <p>74 270</p> <p>7 397</p>
<p><b>3ème trimestre 2015</b></p> <p><b>Production :</b></p> <p>dont</p> <ul style="list-style-type: none"> <li>- Céréales</li> <li>- Mélasse / betteraves</li> <li>- Vitivinicole</li> <li>- Autres</li> </ul>	<p><b>3 635 439</b></p>	<p>2 018 816</p> <p>1 567 475</p> <p>42 723</p> <p>6 425</p>
<p><b>Total 2016</b></p> <p><i>(de janvier à septembre 2016)</i></p> <p><b>Production :</b></p> <p>dont</p> <ul style="list-style-type: none"> <li>- Céréales</li> <li>- Mélasse betteraves</li> <li>- Vitivinicole</li> <li>- Autres</li> </ul>	<p><b>11 813 356</b></p>	<p>6 205 518</p> <p>5 341 371</p> <p>246 417</p> <p>20 050</p>

Source : FranceAgriMer

## Écoulement d'alcool éthylique - 2016

France

(hectolitres d'alcool pur)

<p><b>1er trimestre 2016</b></p> <p><b>Écoulements (*) :</b></p> <p>dont</p> <ul style="list-style-type: none"> <li>- <i>aliments</i></li> <li>- <i>boissons alcoolisées</i></li> <li>- <i>utilisations industrielles</i></li> <li>- <i>carburation</i></li> <li>- <i>autres</i></li> </ul>	<p><b>2 454 110</b></p>	<p>61 134</p> <p>248 095</p> <p>407 592</p> <p>1 663 821</p> <p>73 468</p>
<p><b>2ème trimestre 2016</b></p> <p><b>Écoulements (*) :</b></p> <p>dont</p> <ul style="list-style-type: none"> <li>- <i>aliments</i></li> <li>- <i>boissons alcoolisées</i></li> <li>- <i>utilisations industrielles</i></li> <li>- <i>carburation</i></li> <li>- <i>autres</i></li> </ul>	<p><b>2 559 615</b></p>	<p>56 704</p> <p>259 214</p> <p>369 582</p> <p>1 803 625</p> <p>70 490</p>
<p><b>3ème trimestre 2016</b></p> <p><b>Écoulements (*) :</b></p> <p>dont</p> <ul style="list-style-type: none"> <li>- <i>aliments</i></li> <li>- <i>boissons alcoolisées</i></li> <li>- <i>utilisations industrielles</i></li> <li>- <i>carburation</i></li> <li>- <i>autres</i></li> </ul>	<p><b>2 547 714</b></p>	<p>64 092</p> <p>245 688</p> <p>348 741</p> <p>1 828 600</p> <p>60 593</p>
<p><b>Total 2016</b></p> <p><i>(de janvier à septembre 2016)</i></p> <p><b>Écoulements (*) :</b></p> <p>dont</p> <ul style="list-style-type: none"> <li>- <i>aliments</i></li> <li>- <i>boissons alcoolisées</i></li> <li>- <i>utilisations industrielles</i></li> <li>- <i>carburation</i></li> <li>- <i>autres</i></li> </ul>	<p><b>7 561 439</b></p>	<p>181 930</p> <p>752 997</p> <p>1 125 915</p> <p>5 296 046</p> <p>204 551</p>

\* Ce total ne comprend pas les livraisons vers l'UE, notamment les quantités destinées à être transformées en ETBE et réexpédiées en France.

Source : FranceAgriMer

**Importations et exportations d'alcool éthylique**

(en hectolitres, tel quel \*)

	Exportations			Importations			Solde		
	UE	PT	Total	UE	PT	Total	UE	PT	Total
<b>2008</b>									
<b>Total</b>	<b>6 691 226</b>	<b>266 734</b>	<b>6 957 960</b>	<b>961 551</b>	<b>981 942</b>	<b>1 943 493</b>	<b>5 729 675</b>	<b>-715 208</b>	<b>5 014 467</b>
<b>2009</b>									
<b>Total</b>	<b>9 819 099</b>	<b>226 968</b>	<b>10 046 067</b>	<b>1 150 863</b>	<b>1 018 805</b>	<b>2 169 668</b>	<b>8 668 236</b>	<b>-791 837</b>	<b>7 876 399</b>
<b>2010</b>									
<b>Total</b>	<b>9 751 915</b>	<b>338 588</b>	<b>10 090 503</b>	<b>1 460 805</b>	<b>607 237</b>	<b>2 068 042</b>	<b>8 291 110</b>	<b>-268 649</b>	<b>8 022 461</b>
<b>2011</b>									
<b>Total</b>	<b>8 847 576</b>	<b>355 072</b>	<b>9 202 648</b>	<b>1 216 112</b>	<b>966 392</b>	<b>2 182 504</b>	<b>7 631 464</b>	<b>-611 319</b>	<b>7 020 145</b>
<b>2012</b>									
<b>Total</b>	<b>8 681 718</b>	<b>350 593</b>	<b>9 032 311</b>	<b>893 595</b>	<b>647 735</b>	<b>1 541 330</b>	<b>7 788 123</b>	<b>-297 142</b>	<b>7 490 981</b>
<b>2013</b>									
<b>Total</b>	<b>7 703 442</b>	<b>409 994</b>	<b>8 113 436</b>	<b>835 323</b>	<b>1 113 077</b>	<b>1 948 400</b>	<b>6 868 119</b>	<b>-703 082</b>	<b>6 165 036</b>
<b>2014</b>									
<b>Total</b>	<b>9 422 910</b>	<b>519 543</b>	<b>9 942 454</b>	<b>849 275</b>	<b>959 017</b>	<b>1 808 292</b>	<b>8 573 635</b>	<b>-439 474</b>	<b>8 134 162</b>
<b>2015</b>									
Janvier	918 517	49 874	<b>968 391</b>	38 474	37 407	<b>75 881</b>	880 043	12 467	<b>892 510</b>
Février	693 572	36 144	<b>729 716</b>	52 594	55 537	<b>108 131</b>	640 978	-19 394	<b>621 584</b>
Mars	760 145	47 037	<b>807 183</b>	77 948	108 035	<b>185 984</b>	682 197	-60 998	<b>621 199</b>
Avril	885 837	58 986	<b>944 823</b>	178 416	126 581	<b>304 997</b>	707 420	-67 594	<b>639 826</b>
Mai	653 174	36 241	<b>689 415</b>	63 519	94 965	<b>158 484</b>	589 655	-58 724	<b>530 931</b>
Juin	702 524	30 790	<b>733 314</b>	274 189	7 335	<b>281 523</b>	428 335	23 456	<b>451 791</b>
Juillet	794 224	50 024	<b>844 248</b>	112 275	46 051	<b>158 327</b>	681 949	3 972	<b>685 921</b>
Août	595 988	32 375	<b>628 364</b>	39 749	91 972	<b>131 721</b>	556 239	-59 597	<b>496 643</b>
Septembre	859 018	43 575	<b>902 593</b>	52 928	1 869	<b>54 796</b>	806 090	41 706	<b>847 796</b>
Octobre	951 100	41 550	<b>992 649</b>	39 744	78 569	<b>118 312</b>	911 356	-37 019	<b>874 337</b>
Novembre	1 085 300	25 742	<b>1 111 042</b>	47 187	203 089	<b>250 277</b>	1 038 113	-177 348	<b>860 765</b>
Decembre	893 248	54 954	<b>948 202</b>	82 767	45 498	<b>128 266</b>	810 481	9 456	<b>819 936</b>
<b>Total</b>	<b>9 792 647</b>	<b>507 292</b>	<b>10 299 939</b>	<b>1 059 790</b>	<b>896 909</b>	<b>1 956 699</b>	<b>8 732 858</b>	<b>-389 617</b>	<b>8 343 241</b>
<b>2016</b>									
Janvier	728 937	50 846	<b>779 783</b>	42 065	55 675	<b>97 740</b>	686 871	-4 829	<b>682 043</b>
Février	870 906	49 591	<b>920 497</b>	30 919	266 421	<b>297 340</b>	839 987	-216 830	<b>623 157</b>
Mars	719 578	35 427	<b>755 006</b>	53 976	56 911	<b>110 886</b>	665 603	-21 483	<b>644 119</b>
Avril	515 100	45 000	<b>560 100</b>	74 146	206 755	<b>280 901</b>	440 954	-161 755	<b>279 199</b>
Mai	593 865	25 031	<b>618 896</b>	46 025	58 460	<b>104 485</b>	547 840	-33 429	<b>514 411</b>
Juin	768 830	24 849	<b>793 679</b>	107 016	50 462	<b>157 478</b>	661 814	-25 612	<b>636 201</b>
Juillet	569 766	32 292	<b>602 058</b>	38 701	62 627	<b>101 328</b>	531 065	-30 335	<b>500 730</b>
Août	597 631	35 205	<b>632 836</b>	125 625	19 611	<b>145 237</b>	472 006	15 594	<b>487 600</b>
Septembre	551 905	33 237	<b>585 142</b>	101 996	42 250	<b>144 246</b>	449 909	-9 013	<b>440 895</b>
Octobre	691 963	33 218	<b>725 180</b>	37 360	25 331	<b>62 691</b>	654 602	7 887	<b>662 489</b>
<b>Total</b>	<b>6 608 481</b>	<b>364 696</b>	<b>6 973 177</b>	<b>657 831</b>	<b>844 501</b>	<b>1 502 331</b>	<b>5 950 650</b>	<b>-479 805</b>	<b>5 470 846</b>

\* Les quantités sont en hectolitres, tel quel, c'est-à-dire qu'elles ne représentent pas des quantités d'alcool pur mais qu'elles contiennent suivant les produits de moins de 80 % à 99 % d'alcool.

Sources : Douanes et FranceAgriMer

Directeur de la Publication Éric ALLAIN  
Atelier Commun d'impression – FranceAgriMer  
Commission Paritaire des publications  
Agence de Presse : n° 1364 AD du 19.02.79



