

Conjoncture

> campagne 2015/16

> Juin 2016 - n°542



FranceAgriMer

Marché du sucre

Statistiques du mois de mars 2016



FranceAgriMer

ÉTABLISSEMENT NATIONAL
DES PRODUITS DE L'AGRICULTURE ET DE LA MER

Bulletin N° 542

Juin 2016

Bulletin n° 542

Juin 2016

Statistiques de mars 2016

SOMMAIRE

I – La situation mondiale

Faits et chiffres – mai / juin 2016.....	4
Spot et terme proche à Londres et à New York en moyenne mensuelle (09/2006 à 05/2016)..	10
Evolution des cours et prime de blanc depuis juin 2015	11
Cours mondiaux sur les marchés de Londres et New York :	
.Termes : Moyennes mensuelles et évolution quotidienne – mai 2016.....	12
Marché à terme de New York :	
. Evolution du nombre de lots échangés et part des opérateurs non commerciaux	14
Evolution de la production et de la consommation mondiale de sucre.....	15

II- La situation communautaire

Actualité communautaire – mai 2016	17
Règlements votés en comités de gestion – mai 2016	18
Bilans communautaires sucre 2013/14 à 2016/17	21
Surfaces betteravières et rendements de l'UE de 1996/97 à 2016/17	22
Quotas 2007/08 à 2016/17	23
Production de sucre dans l'UE de 2014/15 à 2016/17	24
Prix moyens du sucre blanc communautaire jusqu'à mars 2016	25

III – La situation française

Bilans français, 2014/15, 2015/16 et 2016/17 prévisionnel	30
Diagramme prévisionnel de gestion de la campagne 2015/16.....	31
Bilans mensuels, estimation des ventes pour la consommation intérieure - Campagne 2015/16 - situation au 31 mars 2016.	32
Consommation intérieure : Evolution des ventes jusqu'en mars 2016.....	33
Consommation intérieure : Ventes, en cumul mobile, jusqu'en mars 2016	34
Etat des stocks de sucre détenus en France par les fabricants – Campagne 2014/15 et 2015/16	35

IV – La situation des DOM

Bilans 2013/14, 2014/15 (provisoire) et 2015/16 (prévisionnel)	37
Production 2013/14, 2014/15 et 2015/16.....	38
Exportations de sucre des DOM (Antilles et Réunion) par destination	39
Importations de sucre des DOM (Antilles et Réunion) par origine	40
Exportations mensuelles de sucre par nature (NC)	41
Importations mensuelles de sucre par nature (NC)	42

V – Les échanges de sucre en l'état

Echanges intra-communautaires de la France :

. Importations en provenance des pays de l'UE jusqu'en mars 2016.....	44
. Exportations vers les pays de l'UE jusqu'en mars 2016.....	45

Echanges de la France avec les pays tiers

. Importations par pays d'origine jusqu'en mars 2016 (campagne 2015/16).....	46
. Importations par pays d'origine de 2012/13 à 2014/15	47
. Exportations par pays de destination jusqu'en mars 2016 (campagne 2015/16).....	48
. Exportations par pays de destination de 2012/13 à 2014/15	52

Certificats délivrés en France pour l'exportation de sucre.....	56
---	----

VI – Les échanges français de produits sucrés

- Produits sucrés :

. Importations en provenance de l'UE et des pays tiers – mars 2016	58
. Exportations vers l'UE et les pays tiers – mars 2016.....	59

- Sucre incorporé (évaluation) :

. Importations en provenance de l'UE et des pays tiers – mars 2016	60
. Exportations vers l'UE et les pays tiers – mars 2016.....	61
. Solde des échanges – mars 2016	62

VII – Les échanges français de mélasses

- Bilan des échanges avec l'UE et les pays tiers jusqu'en mars 2016	64
- Importations en provenance des pays de l'UE jusqu'en mars 2016	65
- Exportations vers les pays de l'UE jusqu'en mars 2016	66

VIII – Production et écoulement d'alcool éthylique

- Faits et Chiffres – mai 2016	68
- Evolution comparée des cours du sucre, de l'éthanol (Brésil) et du pétrole (mondial)	71
- Bilans alcool éthylique UE – 2011, 2012, 2013 et 2014.....	72
- Production 2013 : Répartition par Etat membre et par matière première.....	73
- Utilisation 2013 : Répartition par Etat membre et par utilisation	74
- Importations de l'UE par pays d'origine de 2007 à 2013.....	75
- Production, utilisations et importations de l'UE - Evolution depuis 2004	76
- Bilans d'alcool éthylique France – 2013, 2014 et 2015.....	78
- Production d'alcool éthylique en France – 2016 (janvier - mars)	79
- Ecoulement d'alcool éthylique en France – 2016 (janvier - mars)	80
- Importations et exportations d'alcool éthylique en France - janvier 2008 à mars 2016.....	81

I – La situation mondiale

Faits et chiffres ¹

Mai / Juin 2016

Monde

Le prix du sucre repart à la hausse. Ce mouvement intervient sur fond de déficit qui se profile pour la production mondiale.

Au cours du mois de juin, la plupart des analystes ont révisé à la hausse leurs prévisions de déficit. Le marché international a également été très attentif à l'évolution de la situation en Inde compte tenu de la sécheresse qui sévit chez le deuxième producteur mondial, ce qui a induit une hausse du prix du sucre sur le marché domestique.

Le gouvernement indien a décidé d'introduire une taxe à l'exportation du sucre de 20% pour assurer l'approvisionnement intérieur et ainsi empêcher la poursuite de la croissance des prix. Cette décision succède un an après à la décision obligeant les sucreries à exporter afin d'augmenter les prix locaux. Par conséquent, l'Inde a du mal à faire face à la hausse des prix locaux et au problème du déficit.

Les organisations internationales ont réagi à la hausse des prix du sucre. La FAO a augmenté l'indice global des prix alimentaires (*Food and Agriculture Organization*). Cet indice pour les prix du sucre a augmenté de 11,7 % en juin par rapport au mois précédent du fait de la détérioration des perspectives de production en Inde et de l'atténuation des perspectives d'une récolte exceptionnelle au Brésil et de d'une offre abondante de ses exportations.

La volatilité importante des prix qu'on observait au cours des derniers mois peut être attribuée en partie à l'activité de fonds spéculatifs. Compte tenu des prévisions de déficit pour les campagnes à venir, au 17 mai, les fonds ont augmenté leur position longue à 215 594 lots. Ainsi, la position longue avait atteint un record enregistré précédemment en 2013/14. Par contre, la remontée de la position continue d'être alimentée par les prévisions baissières en Inde. Au 7 juin, la position longue a atteint 237 123 lots et plus de 262 000 lots au 14 juin. Selon les analystes, c'est un niveau critique et la tendance pourrait bientôt être renversée provoquant ainsi une baisse des prix.

Prix

Les prix à terme augmentent malgré les annonces de la production de sucre très importante dans le Centre / Sud du Brésil. Cette évolution du marché avait déjà été anticipée depuis quelques semaines.

Les contrats à terme du sucre brut à New York ont subi une forte augmentation en raison du retard de mise à jour de la récolte par l'Unica fin de mai. Les publications des chiffres ont été conformes aux attentes, entraînant une baisse des prix. Les précipitations ont ralenti la pro-

duction de sucre dans le Centre - Sud dans la seconde moitié de mai et en juin, remettant en question la capacité des sucreries d'atteindre la mise en œuvre record de canne prévu. Fondamentalement, le marché évolue toujours dans un contexte déficitaire. En juin, F.O. Licht a actualisé ses prévisions mondiales d'offre et de demande de sucre. Le déficit 2015/16 pourrait atteindre 9,51 Mt en valeur brut et le déficit 2016/17 est estimé à 6,75 Mt en hausse par rapport aux précédentes prévisions. Si ces prévisions se confirmaient, cela signifierait que le marché mondial du sucre resterait déficitaire durant deux campagnes consécutives.

La prime de sucre blanc a diminué à 100 \$ la tonne au cours des dernières semaines. On constate une réduction de l'écart entre le brut et le blanc, ce qui nivèle la concurrence entre les deux sucres.

Bilan mondial 2016/17 de F.O. Licht (estimations de juin)

En juin, la production 2015/16 est révisée à 174,3 Mt et la production 2016/17 à 176,3 Mt

La plupart des modifications apportées aux nouvelles estimations de production de F.O. Licht sont liées aux pays d'Asie et d'Amérique centrale.

La production brésilienne a été réduite très légèrement à 35,2 Mt en valeur brute contre 35,5 Mt prévues.

En ce qui concerne la récolte 2016/17, pour le moment, une hausse importante de la production de sucre est prévue et la production est estimée à 39 Mt, en raison de la production plus élevée à la fois dans le Centre-Sud, ainsi que dans la région Nord - Nord-est. Les trois plus grands producteurs de l'Asie : l'Inde, la Thaïlande et la Chine -, ont réduit leur récolte affectée par El Niño. La production indienne atteindra seulement 27,2 Mt. La production 2016/17 est estimée à environ 25,5 Mt. Cette réduction est liée à un manque d'eau disponible pour l'irrigation.

Une sécheresse en Thaïlande a rétréci le rendement de la canne à sucre de cette année et a réduit la récolte de canne à 94,0 Mt soit 11,2 % de moins qu'en 2014/15.

La Chine a produit 8,5 millions de tonnes de sucre de canne à la fin du mois de mai - soit 2,1 millions de moins que l'année précédente.

La production mexicaine est estimée à 6,4 Mt de sucre cette saison, soit une augmentation de 200 000 t par rapport à 2014/15.

Par conséquent, le ratio stocks-utilisations est estimé à 38,9 % pour la campagne 2015/16. Selon F.O. Licht, ce ratio est supérieur au niveau critique d'environ 35 % qui a été atteint en 2009/10 et en 2010/11.

Par contre, un nouveau déficit prévu pour 2016/17 pourrait amener le ratio stocks-utilisations à ce niveau. Ceci est actuellement masqué grâce à une forte reprise

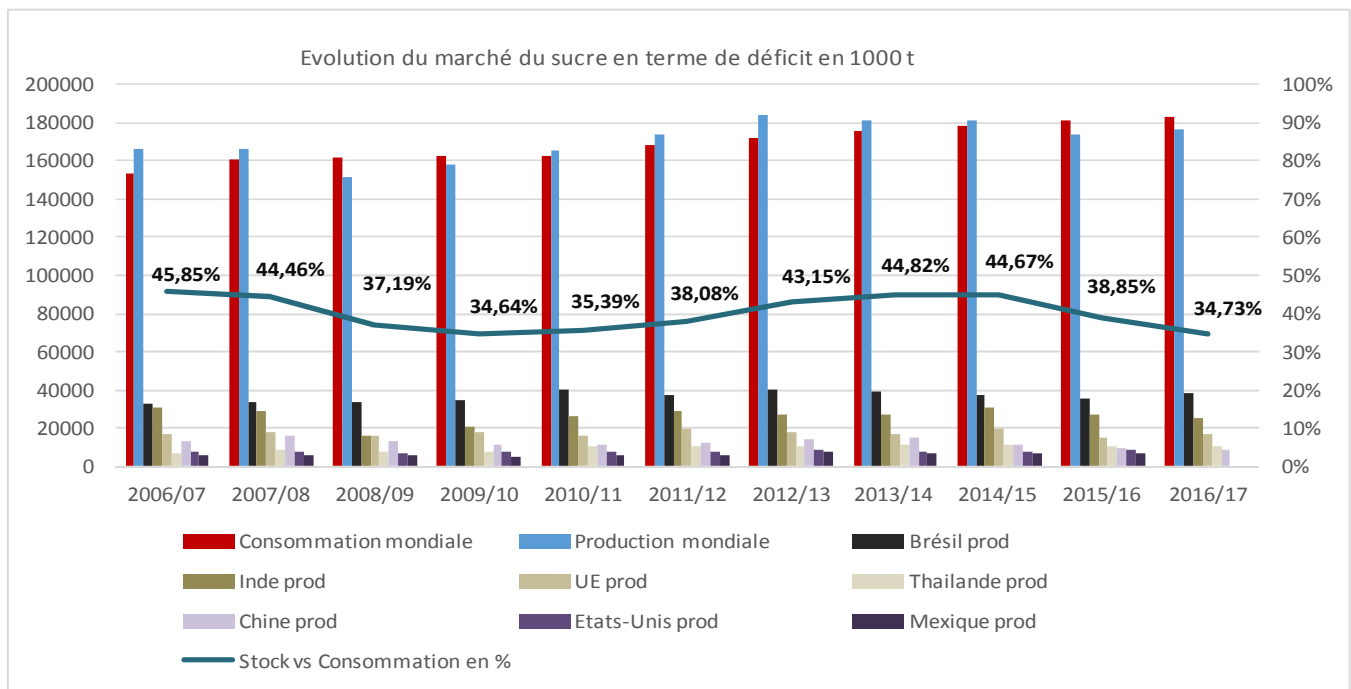

de la production brésilienne.

Cependant, la probabilité de resserrement des approvisionnements ne devrait pas être exclue pour la campagne à venir.

La pluie et le gel ont affecté la production en cours au Brésil. Les analystes de l'Unica estiment que cela pourrait réduire les résultats d'un début de campagne exceptionnel. Les ventes d'éthanol hydraté ont repris en mai pour atteindre 1,34 milliards de litres, soit une hausse de près de 13% sur le mois). Les ventes d'éthanol anhydre sont en hausse également. En ce qui concerne les exportations de sucre brut au Brésil, elles sont en hausse de 16 % en juin. Selon le ministère du Commerce, le Brésil a exporté 662 480 tonnes de sucre brut en juin.

On constate une réduction de la production chez les producteurs clés en 2015/16 et en 2016/17, cette réduction serait moins prononcée ce qui signifie que la production totale pourrait être plus élevée qu'en 2015/16.

Pour conclure, les prix mondiaux du sucre ont augmenté de manière importante au cours des dernières semaines dans un contexte déficitaire.

Selon F.O. Licht, Ce déficit a été déclenché par une réduction de 14,7 Mt de la production mondiale de sucre en 2015/16.

En ce qui concerne la nouvelle campagne 2016/17, la production pourrait augmenter légèrement, mais cette augmentation éventuelle ne sera nullement suffisante pour éviter un deuxième déficit consécutif en 2016/17.

Les perspectives pour le marché restent haussières malgré le potentiel accru des exportations dans les pays comme le Brésil et le Mexique. Les exportations indiennes sont vues en baisse. Le changement majeur dans les nouvelles prévisions pour 2016/17 est la baisse de la production en Thaïlande qui est estimée maintenant à 10 Mt valeur brut ainsi qu'une production

moins importante que ce qui était prévu au Brésil et qui est estimée actuellement à 38,1 Mt.

Australie

Dans son rapport trimestriel de juin, l'agence gouvernementale Abares a maintenue sa prévision de la production australienne de sucre pour la campagne 2016/17 (juillet/juin) à 5,08 Mt, valeur brut, en hausse de 6 % par rapport aux 4,8 Mt de 2015/16. Les exportations de sucre, pourraient atteindre 4 Mt, contre 3,8 Mt en 2015/16. Néanmoins, en valeur elles devraient augmenter de plus de 14 % (F.O.Licht du 22 juin 2016).

Brésil

Brésil : Rapport de campagne 2015/16 au 1er juin 2016 (Source : Unica)			
	2016/17	2015/16	Evolution en %
Canne (1000 tonnes)	140 966	109 361	+28,90%
Sucre (1000 tonnes)	6 986	4 648	+ 50,30%
Ethanol (millions de litres)	5 838	4 701	+ 24,19%
Kg de sucre par tonne de canne (kg) - ATR/TC	122,26	117,23	+ 4,29%
Part de la canne pour produire du sucre (%)	42,54	38,05	
Part de canne pour produire de l'éthanol (%)	57,46	61,95	

Les pluies et le gel, durant la seconde moitié du mois de mai ont affectés la récolte brésilienne qui avait démarré sous de bons auspices. Néanmoins, 141 Mt de cannes à sucre ont été broyées depuis le début de la campagne jusqu'au 1^{er} mai 2016, en hausse de 29 %

Brésil - graphiques

Centre sud - Production de sucre bimensuelle
(Campagnes octobre - septembre) (Mt)

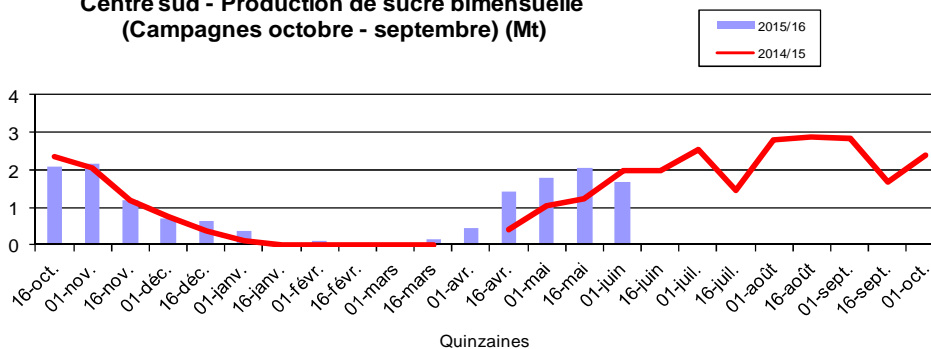

Centre sud - Production de sucre cumulée - 01/06/2016 (Mt)
(Campagnes octobre - septembre)

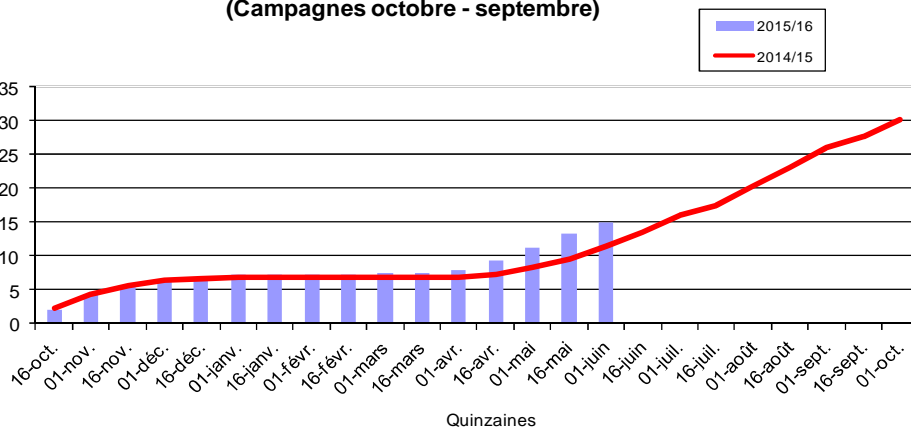

Les exportations brésiliennes de sucre de 2003/04 à 2016/17 (mai 2016)
(1 000 t)
(Campagne avril-mars)

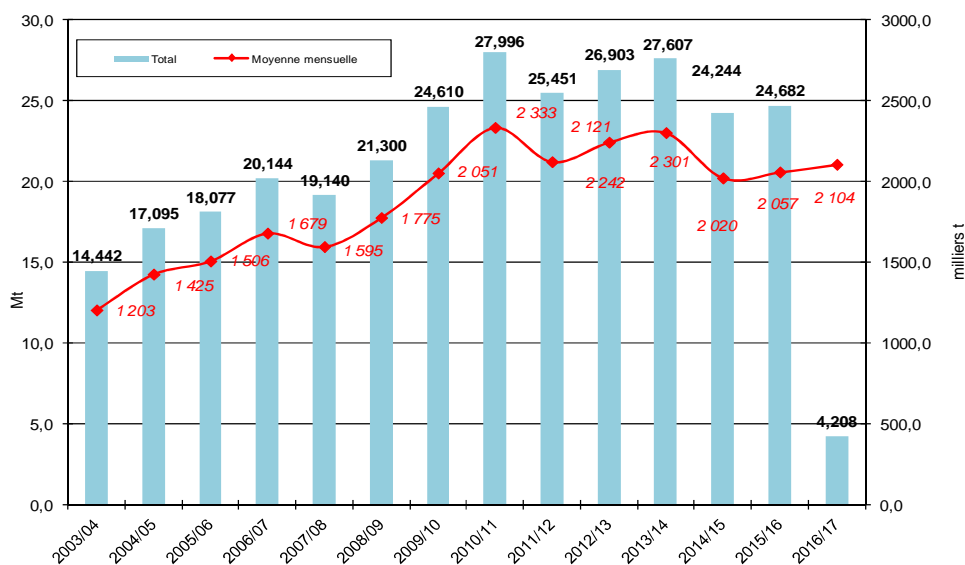

par rapport à la même période en 2015 (109,4 Mt). Sur les 262 sucreries qui fonctionnaient au 1^{er} juin, 5 d'entre elles ont démarré la campagne au cours de la deuxième quinzaine du mois de mai. Selon l'Unica, la production totale de sucre s'établit en hausse de 50 %, à 6,99 Mt de sucre, contre 4,65 Mt un an plus tôt. Depuis le début de la campagne, la production d'éthanol totalise, quand à elle, 5,84 milliards de litres, volume supérieur aux 4,70 milliards de litres de la campagne précédente. La part de canne utilisée pour produire du sucre atteint 42,54 %, contre 38,05 % l'année dernière, alors que la richesse en sucre s'établit durant cette campagne à 122,26 kg/t de canne contre 117,23 kg/t en 2015/16 (F.O.Licht du 17 juin 2016).

Dans sa première estimation pour le 2016/17, l'agence Conab estime la récolte de canne pour la région Centre-Sud à 637,67 Mt, à partir d'une superficie totale de 8,09 Mha et d'un rendement moyen de canne de 78,82 t/ha.

Les quantités de canne broyées dans la région du NNE pourrait atteindre 53,31 Mt, pour une production de sucre de 3,19 Mt.

Exportations 2016/17

Les exportations de sucre du Brésil ont augmenté en mai. Le Brésil a exporté 2,01 Mt de sucre, tel quel, en mai 2016, en forte hausse par rapport aux 1,83 Mt de sucre exportées en mai 2015 et 1,53 Mt en avril 2016. Ces exportations résultent du rythme record de la récolte 2016/17 dans le Centre-Sud. Le total cumulé, depuis janvier 2016, atteint 9,82 Mt, en hausse par rapport aux 8,33 Mt exportées l'année dernière à la même date. (F.O.Licht du 2 juin 2016).

Chine

oct à mai 2016 (1,000 tonnes, valeur blanc) source : CSA				
	Production		Volumes commercialisés	
	2015/16	2014/15	2015/16	2014/15
Total	8 699,5	10 521,9	4,655	6 174,9
Sucre de canne	7 849,7	9 784,1	4 079,3	5 756,4
Sucre de betteraves	849,8	737,8	575,9	418,5

Production 2015/16

Selon les données de l'Association Chinoise du sucre, la production cumulée, canne et betterave, de la campagne 2015/16, atteint **8,70 Mt**, (10,52 Mt l'an dernier). La production de sucre de canne s'élève à 7,85 Mt (contre 9,78 Mt un an plus tôt) et celle de sucre de betterave augmente à 849 800 tonnes, contre 737 800 tonnes l'an dernier. Les producteurs de sucre du Guangxi ont produit 5,110 Mt de sucre durant la campagne 2015/16, contre 6,340 Mt l'an dernier. La province du Yunnan a produit seulement 1,91 Mt à ce jour, contre 2,29 Mt à la même date l'an dernier. Fin mai, 3 sucre-

ries restaient encore en activité dans la province. Les livraisons de sucre sur le marché intérieur, en Chine, d'octobre à mai sont en net recul à 4,65 Mt, contre 6,17 Mt en 2014/15 (FO Licht du 8 juin 2015).

Importations 2015/16

Forte réduction des importations de sucre en mai

La Chine a importé 140 000 tonnes de sucre en mai 2016, soit une baisse de 74 % par rapport à mai 2015. Le total des importations, durant les cinq premiers mois de 2016, chute de 53 % par rapport à la même période l'an dernier, à 970 000 tonnes valeur brut. La Chine a importé un total de 5,8 Mt, valeur brut, en 2015, contre 3,6 Mt en 2014 (FO Licht du 21 juin 2016).

Cuba

Production 2015/16

Alors que la dernière sucrerie a clôturé la campagne 2015/16, la production de sucre de Cuba s'établit à 1,6 Mt, valeur brut, 300 000 tonnes de moins qu'en 2014/15.

Selon AZCUBA, le secteur du sucre n'a pas réussi à atteindre son objectif de production, principalement en raison du rendement des cannes exceptionnellement bas. Les rendements en sucre, par hectare, ont été inférieurs à 4 t/ha. Seulement deux des 13 provinces productrices de sucre ont déclaré avoir atteint leurs objectifs. AZCUBA avait abandonné ses objectifs de croissance de la production lorsque la récolte a commencé en novembre, en raison de l'impact de la grave sécheresse de l'an dernier provoquée par le phénomène El Niño, qui a réduit la disponibilité en canne de 10 % par rapport à la récolte précédente, voire même de 25 % dans certaines zones situées à l'est de Cuba. Mais AZCUBA avait espéré égaler les 1,9 Mt de sucre produites au cours de la campagne 2014/15. Les météorologues avaient prévu qu'El Niño se traduirait par des précipitations exceptionnellement fortes de décembre à mars, pronostic qui s'est vérifié (F.O.Licht du 10 juin 2016).

États-Unis

Campagne 2015/16

L'USDA, dans son rapport mensuel de juin, a fait un certain nombre d'ajustements conduisant à une augmentation du ratio stocks sur consommation pour 2015/16 qui est porté à 15,85 % en juin, contre 14,25 % en mai. L'USDA a maintenu son estimation de production de sucre pour 2015/16 à 7,85 Mt, valeur brut. La production de sucre de betterave pour 2015/16 (août - juillet) reste inchangée à 4,44 Mt. la production totale de sucre de canne a été augmentée de 7 000 tonnes, pour un volume total de 3,52 Mt. Par ailleurs, l'USDA a augmenté les importations de sucre pour 2015/16 de 165 000 tonnes, valeur brut, à 3,10 Mt. Suite à l'approbation de 55 000 tonnes de sucre brut supplémentaires importées du Mexique, les importations de sucre en prove-

nance du Mexique sont augmentées d'autant à 1,23 Mt (1,18 Mt en mai).

Campagne 2016/17

La production de sucre des États-Unis en 2016/17 devrait totaliser 7,90 Mt, prévision inchangée par rapport à la projection de mai. Les importations sont réduites de 3 000 tonnes, à 3,15 Mt. Les exportations baissent de 22 000 tonnes à 23 000 tonnes par rapport à l'estimation du mois de mai. Les stocks de clôture pour 2016/17 sont augmentés de 188 000 tonnes à 1,69 Mt, principalement en raison de l'augmentation des stocks d'ouvertures, ce qui implique une augmentation du ratio stocks sur consommation pour 2016/17 à 15,21 % en juin, contre 13,50 % en mai.

Inde

Exportations 2016/17

L'Inde instaure une taxe de 20 % sur les exportations de sucre

Dans le but de maintenir les prix intérieurs du sucre sous contrôle, l'Inde a instauré une taxe de 20 % sur les exportations de sucre brut, blanc et raffiné, avec pour effet immédiat.

Le Ministre de l'alimentation, Ram Vilas Paswan, avait indiqué que le gouvernement prévoyait d'introduire une taxe de 25 %, dans le but de freiner les exportations et contribuer à contrôler les prix intérieurs. Le gouvernement indien a décidé de révoquer un décret exigeant que les sucreries exportent leur production excédentaire, anticipant un resserrement de l'offre sur le marché intérieur lié à deux campagnes consécutives marquées par la sécheresse. En septembre, le gouvernement central avait fixé un tonnage d'exportation obligatoire pour les sucreries de 4 Mt pour 2015/16. L'Inde a exporté 1,7 Mt de sucre depuis le mois d'octobre 2015, (début de la campagne 2015/16).

La production de sucre pour 2015/16 devrait atteindre 25,2 Mt, valeur blanc, contre 28,3 Mt en 2014/15.

Bien que la production de sucre devrait diminuer pour la deuxième année consécutive, autour de 23-24 Mt en 2016/17, le gouvernement a affirmé qu'aucune pénurie n'était à craindre, dans la mesure où les stocks de sucre de 7 Mt seront suffisants. Il a indiqué qu'aucune importation ne sera nécessaire (*F.O.Licht du 17 juin 2016*).

Indonésie

Le ministère de l'Agriculture indonésien a réduit ses estimations de production de sucre de 2,5 Mt en avril, à 2,3-2,4 Mt, en raison de l'impact négatif du phénomène El Niño. La production totale de sucre de 2015 s'élevait à 2,48 Mt. Pour l'année prochaine, le gouvernement prévoit une hausse de la production à 2,95 Mt. Toutefois, cette estimation doit être traitée avec

prudence, car les prévisions initiales pour l'année en cours avaient été de 2,9 Mt.

Dans le but de stabiliser les prix du sucre sur le marché intérieur, le gouvernement a confirmé sa décision d'augmenter les importations de sucre brut, de 381 000 tonnes, qui viendront s'ajouter à son précédent contingent d'importation de 192 000 tonnes. L'Indonésie va importer du sucre brut supplémentaire pour l'utilisation des ménages afin de répondre à la demande et stabiliser les prix, en vue des célébrations de la fin du Ramadan en juillet.

Le ministre du Commerce, Thomas Lembong, a indiqué que le gouvernement avait nommé deux entreprises publiques, PTPN et RNI, pour importer et traiter les 381.000 tonnes de sucre brut (*F.O.Licht du 14 juin 2016*)

Maurice

Production 2016/17

Selon la chambre d'Agriculture, la production de sucre de Maurice devrait atteindre 400 000 tonnes en 2016/17, en hausse de 9 % par rapport aux 366 070 tonnes de la campagne dernière. La hausse attendue serait consécutive à de meilleures conditions météorologiques qui pourraient conduire à une amélioration de la teneur en sucre des cannes. En 2015, le taux d'extraction du sucre était seulement de 9,14 %, soit le niveau le plus bas atteint depuis 1947. Maurice a généralement un taux d'extraction du sucre égal ou supérieur à 10 %. La campagne 2016 débutera le 23 mai pour se terminer à la fin de Décembre (*F.O.Licht du 19 mai 2016*).

Mexique

La campagne 2015/16 se termine

La production mexicaine de sucre au titre de la campagne 2015/16 (nov/oct) atteint, au 11 juin, 6,06 Mt, tel quel, contre 5,91 Mt à la même date l'an dernier. La quantité de canne récoltée atteint 53,7 Mt, contre 52,9 Mt l'an dernier. Les rendements en canne sont en hausse à 69,94 t/ha, contre 68,54 l'an dernier. Le rendement de sucre par ha est de 7,89 tonnes, contre 7,66 tonnes il y a un an. La campagne devrait se terminer d'ici fin juin et CONADESUCA a récemment relevé ses prévisions de production de sucre pour 2015/16 à 6,18 Mt, contre 5,99 Mt en 2014/15. (*Fo Licht du 15 juin 2016*).

Vente aux enchères des deux dernières sucreries publiques

Le gouvernement mexicain envisage de lancer le 26 août un appel d'offres international pour la vente aux enchères des deux dernières sucreries publiques restantes, pour un montant total minimum estimé à 73,8 millions de \$.

Le gouvernement mexicain a pour but de vendre ces

deux dernières usines restant sous contrôle de l'Etat. L'usine El Potrero, qui a la capacité de traiter 12 000 tonnes de canne par jour, a broyé un total de 1,580 Mt de cannes en 2014/15, (9 ème plus grande capacité du pays). La sucrerie de San Miguelito a traité un peu plus de 500 000 tonnes de cannes en 2014/15 (*FO Licht du 14 juin 2016*).

Mexique : Rapport de campagne 2015/16 au 11 juin 2016 (Source : Sagarpa)			
	2015/16	2014/15	Evolution en %
Superficie récoltée (ha)	767 270	771 659	-0,57%
Canne (tonnes)	53 662 965	52 887 437	1,47%
Sucre (tonnes)	6 056 674	5 908 077	2,52%
Mélasses (tonnes)	1 919 978	1 731 757	10,87%
Mélasses rendement (%)	3,58	3,27	
sucre rendement %	7,89	7,66	
Canne rendement (t/ha)	69,94	68,54	

Philippines

Selon les données de l'Office de réglementation du sucre (SRA), les importations dans le cadre du programme de remplacement du sucre exporté vers les Etats-Unis ont été augmentées de 100 000 tonnes supplémentaires pour la campagne 2015/16, afin de répondre à la demande des industries utilisatrices et pour faire face à la hausse du prix du sucre. Le sucre devra arriver aux Philippines avant le 31 août 2016. Le volume des importations dans le cadre du programme de remplacement du sucre exporté vers les Etats-Unis est porté à 1 988 tonnes, contre 1 250 tonnes en décembre 2015 (*F.O.Licht du 3 juin 2016*).

Thaïlande

Production 2015/16

Selon le Bureau de la Canne et du Sucre (*Office of the Cane and Sugar – OSCB*), la sécheresse devrait réduire la production de sucre 2016/17 de la Thaïlande à son niveau le plus bas depuis 7 ans. La production de sucre pourrait diminuer pour la deuxième année consécutive à 9,4 Mt, tel quel, soit le plus bas niveau atteint depuis la campagne 2009/10, en raison de la sécheresse provoquée par le phénomène El Niño et du fait que certains agriculteurs pourraient passer à d'autres cultures. La quantité de cannes broyées passe de 94 Mt à 90 Mt. La production de la campagne 2015/16 qui s'est terminée en avril a déjà chuté de 14 % à 9,78 Mt par rapport à 2014/15. Par ailleurs, le Comité du sucre a indiqué qu'il envisageait de réserver 2,6 Mt de sucre blanc pour la consommation intérieure (+ 4 %), pour faire face à une hausse de la demande intérieure. Sa mise en œuvre est en attente d'approbation finale par Bureau de la Canne et du Sucre (*F.O.Licht du 3 juin 2016*).

Exportations 2016:

En 2016, les exportations cumulées de sucre thaïlandais ont augmenté de plus de 23 % par rapport 2015, principalement soutenues par les ventes de sucre brut. Les exportations cumulées s'élèvent à 2,7 Mt, tel quel, contre 2,2 Mt un an plus tôt. La part du sucre brut a augmentée de 45 % à 1,6 Mt (1,1 Mt), celle du sucre raffiné reste identique à 900 000 tonnes tout comme celle du sucre blanc à 200 000 tonnes). Le Myanmar constitue la destination principale du sucre raffiné (188 000 tonnes), dont une partie à pour destination finale le marché chinois. L'Indonésie avec 1,2 Mt a été la destination la plus importante pour le sucre brut. Le sucre blanc a eu pour destination principale le Cambodge (81 000 tonnes). La Thai Trading Corporation a exporté un total de 1 Mt, suivie par la Société sucrière du Pacifique avec 500 000 tonnes et la Siam sucre Export Co avec 400 000 tonnes (*FO Licht du 20 juin 2016*).

Vietnam

Le gouvernement vietnamien projette d'importer 200 000 tonnes de sucre supplémentaires

Selon une proposition du Ministère de l'industrie et du commerce, le Vietnam pourrait importer jusqu'à 335 000 tonnes de sucre, dont 85 000 tonnes dans le cadre de ses engagements à l'OMC, 50 00 tonnes en provenance du Laos, auxquels s'ajouteraient 200 000 tonnes d'achats suggérés par l'État et les centaines de tonnes qui entrent en fraude chaque année. La production nationale est estimée à 1,2 Mt, valeur blanc), en baisse de 200 000 tonnes par rapport à 2014/15, en raison de la sécheresse, pour une consommation intérieure estimée à 1,6 Mt, d'où un déficit de 400 000 tonnes. Néanmoins les stocks étaient estimés à plus de 300 000 tonnes (*F.O.Licht des 23 mai et 06 juin 2016*).

Spot et terme à Londres et à New York
septembre 2006 à mai 2016 (en \$/t)

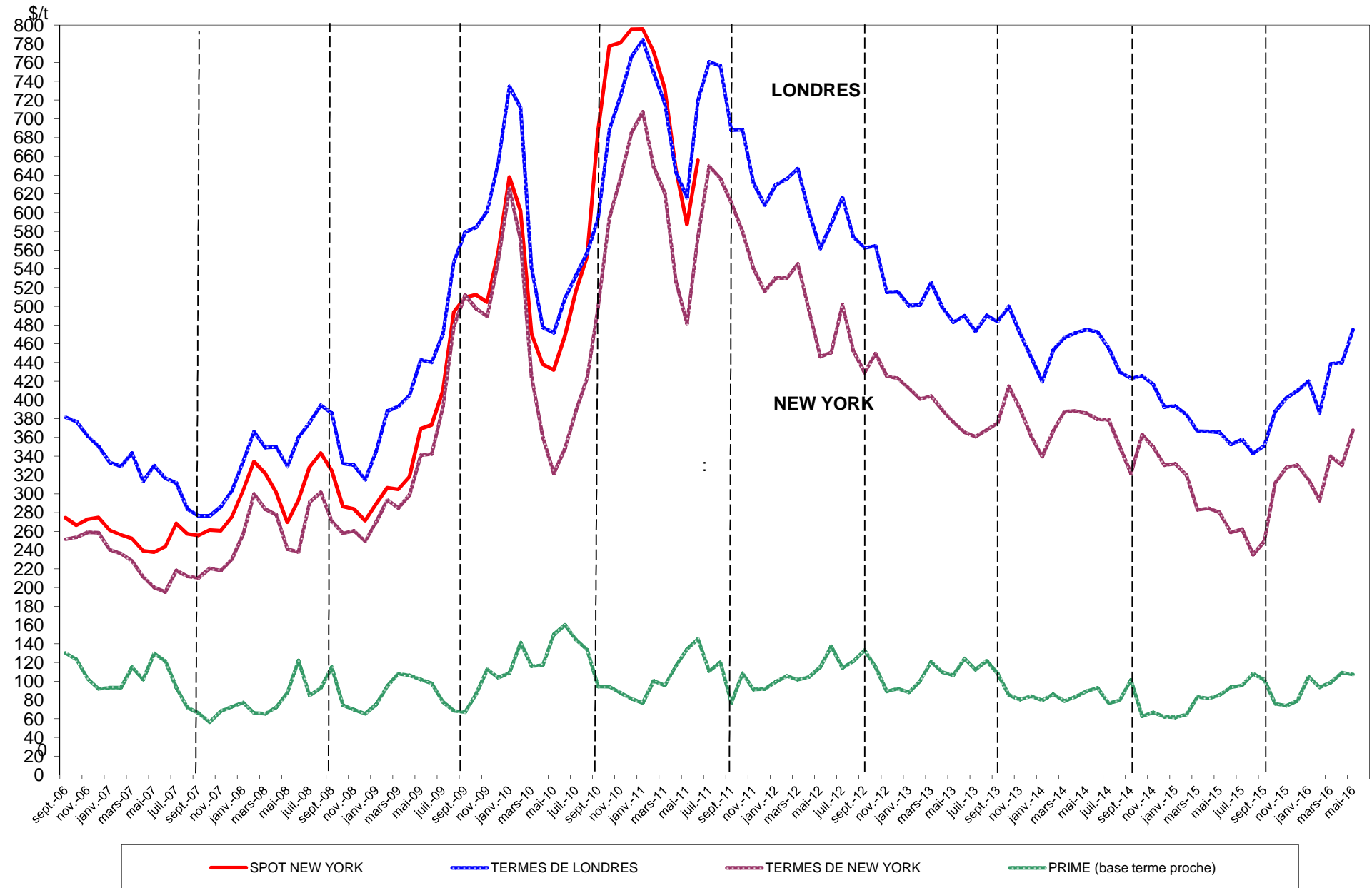

Sucre Brut : New - York n° 11, en \$/tonne depuis le 01/06/2015



Sucre blanc : FOB N° 5 Londres en \$/tonne depuis le 01/06/2015

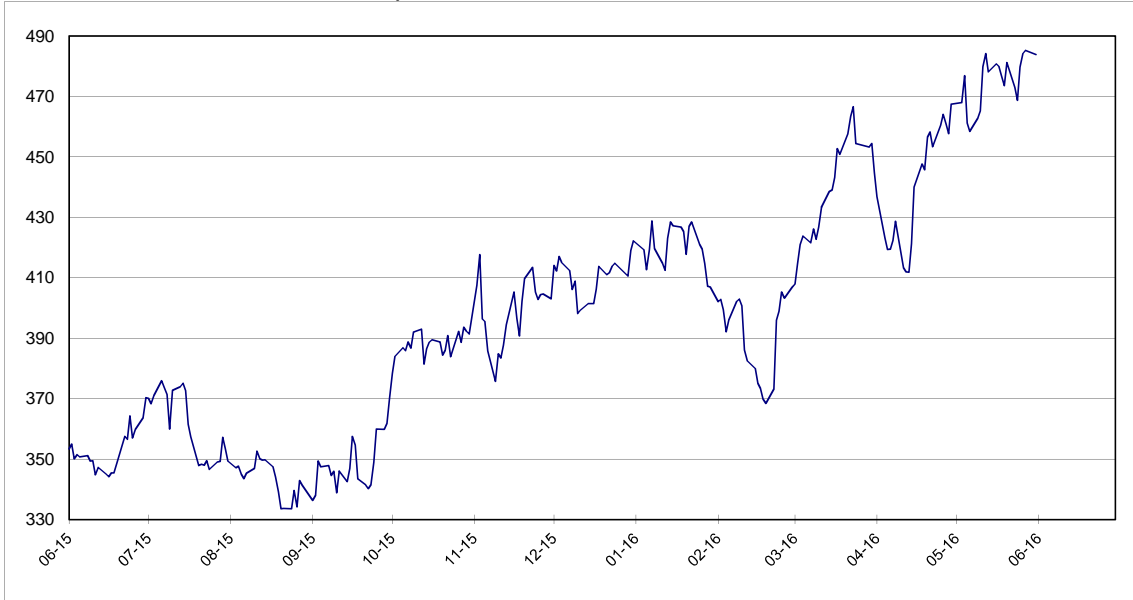

Prime du blanc en \$/tonne depuis le 01/06/2015

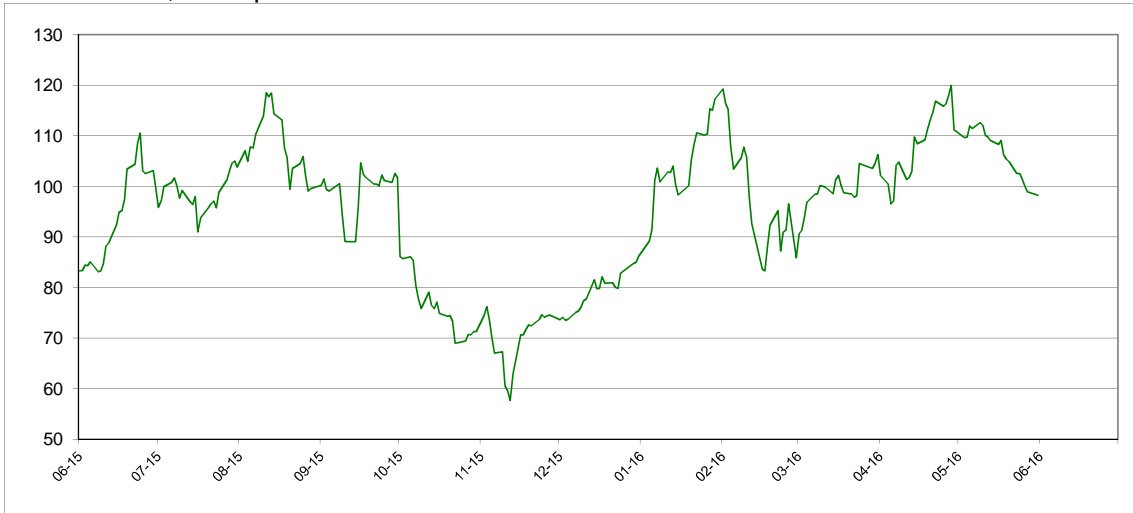

Évolution des termes
Moyennes mensuelles de Londres et New York

		New York		Londres		1 € =\$
		en cts/lb	en €/t	en \$/t	en €/t	
Janvier	2013	18,71	310,38	500,82	376,90	1,3288
Février	"	18,21	300,48	501,50	375,40	1,3359
Mars	"	18,33	311,80	525,06	405,02	1,2964
Avril	"	17,66	298,85	499,05	383,02	1,3029
Mai	"	17,08	289,94	483,98	372,70	1,2986
Juin	"	16,59	277,25	490,06	371,57	1,3189
Juillet	"	16,38	275,99	473,45	361,96	1,3080
Août	"	16,70	276,61	490,16	368,28	1,3310
Septembre	"	17,05	281,52	484,03	362,63	1,3348
Octobre	"	18,81	304,17	500,04	366,73	1,3635
Novembre	"	17,74	289,79	471,70	349,53	1,3495
Décembre	"	16,41	264,04	445,92	325,40	1,3704
Janvier	2014	15,42	249,78	419,78	308,43	1,3610
Février	"	16,66	268,83	453,26	331,85	1,3659
Mars	"	17,58	280,46	466,73	337,66	1,3823
Avril	"	17,58	280,96	470,36	340,93	1,3796
Mai	"	17,50	280,92	475,41	346,07	1,3738
Juin	"	17,22	279,30	472,63	347,72	1,3592
Juillet	"	17,18	279,81	455,39	336,35	1,3539
Août	"	15,89	263,02	429,92	322,86	1,3316
Septembre	"	14,60	249,68	423,32	328,12	1,2901
Octobre	"	16,48	286,63	425,87	336,08	1,2672
Novembre	"	15,88	280,69	416,89	334,26	1,2472
Décembre	"	14,99	268,14	392,84	318,59	1,2331
Janvier	2015	15,06	285,74	393,60	338,69	1,1621
Février	"	14,51	281,89	384,49	338,76	1,1350
Mars	"	12,84	261,21	366,60	338,26	1,0838
Avril	"	12,91	264,06	366,34	339,86	1,0779
Mai	"	12,70	251,11	365,48	327,71	1,1153
Juin	"	11,75	230,93	352,75	314,59	1,1213
Juillet	"	11,90	238,53	357,84	325,43	1,0996
Août	"	10,67	211,27	343,38	308,26	1,1139
Septembre	"	11,32	222,36	351,25	313,02	1,1221
Octobre	"	14,14	277,46	387,89	345,25	1,1235
Novembre	"	14,89	305,72	402,26	374,69	1,0736
Décembre	"	15,00	304,10	410,01	377,15	1,0877
Janvier	2016	14,29	290,18	420,01	386,77	1,0860
Février	"	13,29	264,31	386,72	348,72	1,1093
Mars	"	15,43	306,32	438,88	395,30	1,1100
Avril	"	15,00	291,60	439,95	388,01	1,1339
Mai	"	16,68	325,07	475,04	420,08	1,1311

Évolution des cours mondiaux du sucre (1^{ers} termes) et de l'euro
en mai 2016

	New York Terme de juillet		Londres Terme d'août		1 € =\$
	en cts/lb	en €/t	en \$/t	en €/t	
2 mai-16	16,21	310,94			1,1493
3 mai-16	16,25	309,66	467,90	404,44	1,1569
4 mai-16	16,65	319,05	476,80	414,43	1,1505
5 mai-16	15,84	305,28	461,20	403,18	1,1439
6 mai-16	15,74	303,67	458,40	401,16	1,1427
9 mai-16	15,88	307,23	462,70	406,06	1,1395
10 mai-16	16,02	310,48	465,20	408,97	1,1375
11 mai-16	16,77	324,05	479,80	420,55	1,1409
12 mai-16	16,98	328,69	484,10	425,06	1,1389
13 mai-16	16,74	325,21	478,10	421,31	1,1348
16 mai-16	16,89	328,82	480,70	424,50	1,1324
17 mai-16	16,82	327,63	479,90	424,01	1,1318
18 mai-16	16,81	328,57	476,80	422,73	1,1279
19 mai-16	16,70	328,81	473,50	422,88	1,1197
20 mai-16	17,07	335,43	481,20	428,92	1,1219
23 mai-16	16,80	330,25	472,90	421,67	1,1215
24 mai-16	16,61	327,89	468,70	419,68	1,1168
25 mai-16	17,16	339,41	479,70	430,38	1,1146
26 mai-16	17,42	343,87	484,10	433,47	1,1168
27 mai-16	17,52	345,85	485,20	434,46	1,1168
30 mai-16					1,1139
31 mai-16	17,49	345,69	483,80	433,75	1,1154
Moyenne	16,68	325,07	475,04	420,08	1,1311
Maximum	17,52	345,85	485,20	434,46	1,1569
Minimum	15,74	303,67	458,40	401,16	1,1139

Marché à terme de New - York (sucre brut) :
Nombres de lots (positions ouvertes) de janvier 2009 à mai 2016

Milliers de lots

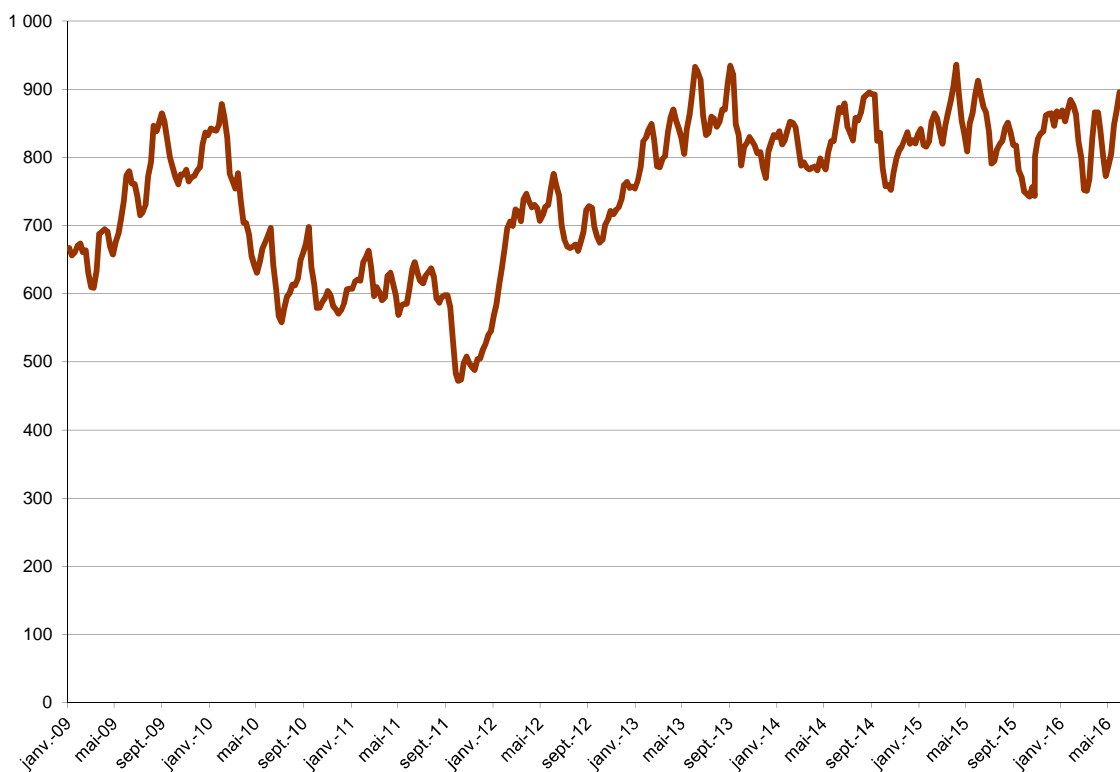

Marché à terme de New - York (sucre brut) :
Parts des opérateurs non commerciaux (positions nettes)

Milliers de lots

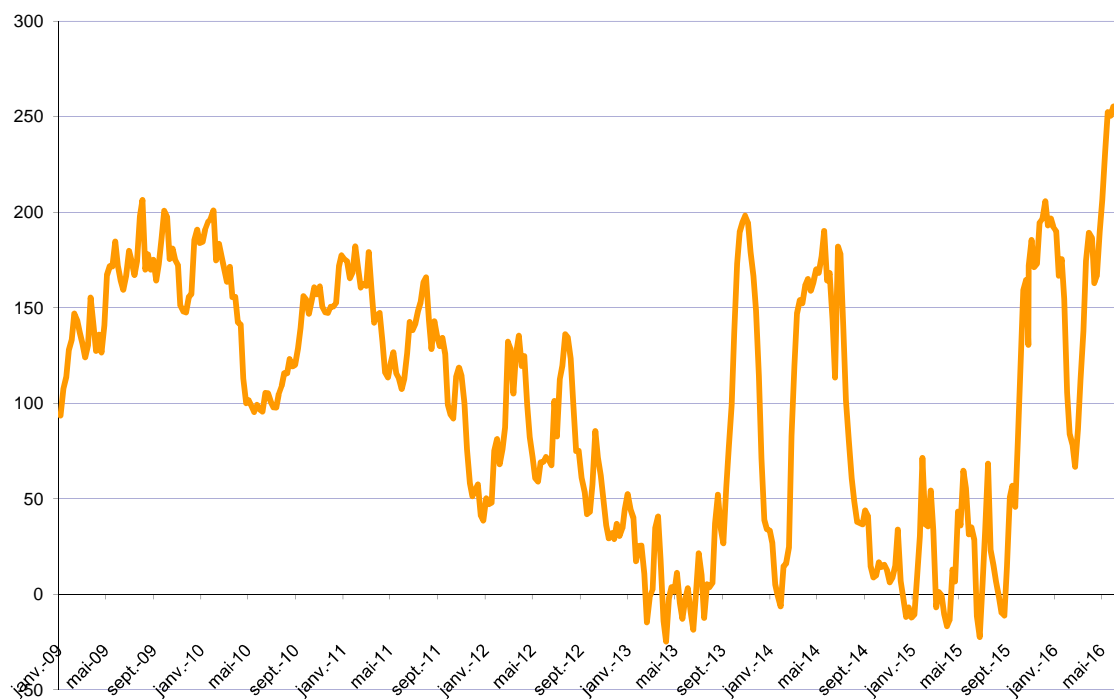

Source : CFTC.org

Évolution de l'excédent / déficit mondial (FO Licht) Estimation oct/sept 2015/16

en Mt, valeur brut

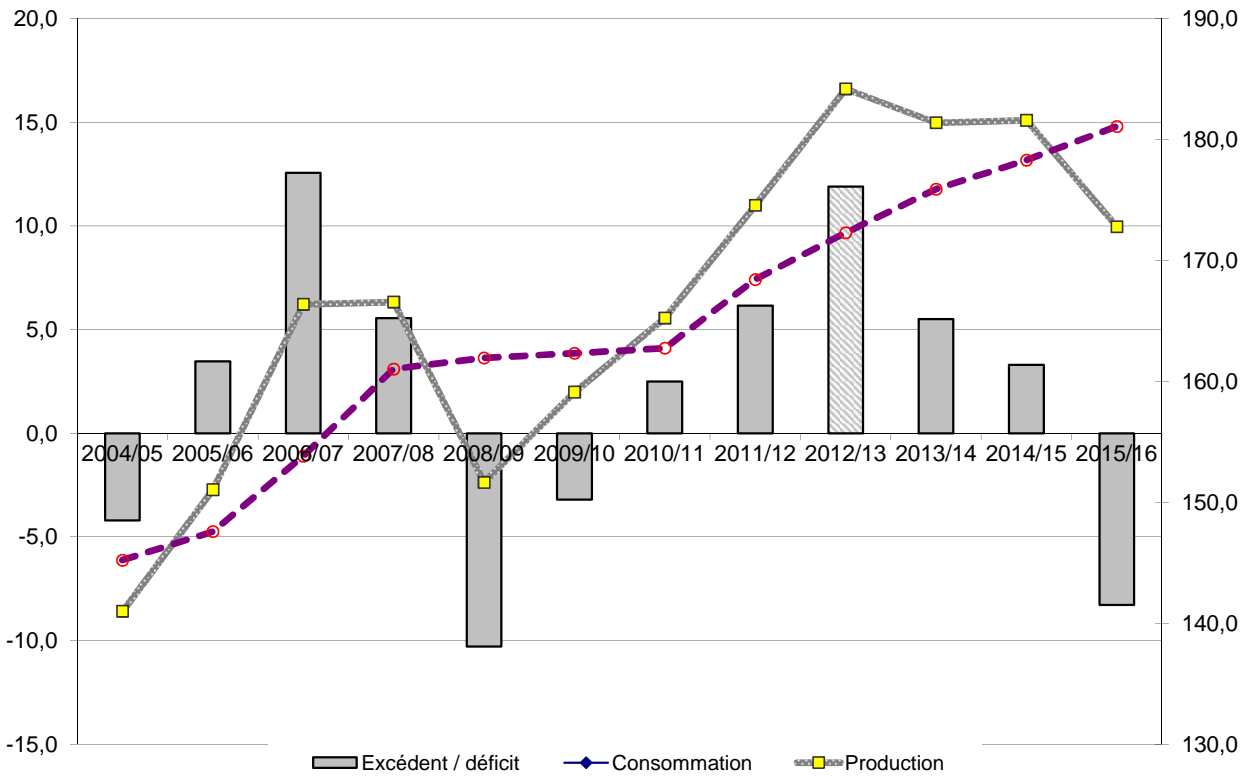

Évolution de l'excédent / déficit mondial (ISO) Estimation oct/sept 2015/16

en Mt, valeur brut

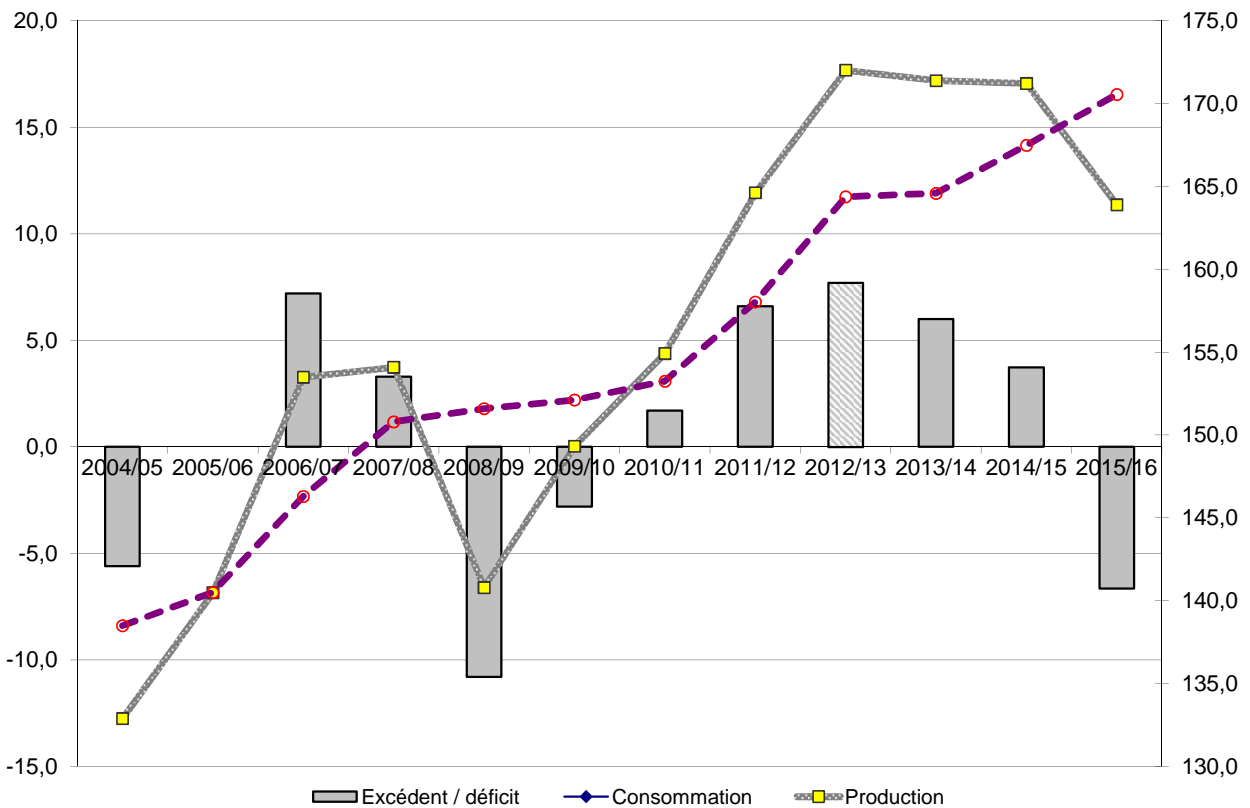

NB : L'ISO prend en compte, dans son estimation de la consommation, la différence entre les exportations et les importations mondiales. Cette estimation n'est donc pas tout à fait comparable avec celle de FO Licht. Ceci expliquant l'écart important entre les estimations de ces deux organismes.

II – La situation communautaire

Faits et chiffres

Mai 2016

Stocks de campagne 2015/16 (publication CE)

Lors du comité de gestion du 26 mai 2016, la Commission Européenne a publié les stocks de sucre au 1er mars 2016.

Le stock de sucre du quota représente un volume de **9,3 Mt**, en retrait de 5 % par rapport à mars 2015 (9,8 Mt). Le stock de sucre hors quota est donné à **3,2 Mt** contre 4,9 Mt pour la campagne précédente.

Bilans UE-28 campagnes 2015/16 et 2016/17

Bien qu'on relève un écart avec les importations en provenance des pays ACP-PMA, à ce stade de la campagne 2015/16 par rapport à la campagne précédente, nous avons maintenu le niveau de ces importations pour le **bilan de sucre 2015/16** qui reste inchangé par rapport à notre dernière publication. En effet, le niveau des certificats demandés pour ces contingents, en mai 2016, montre que cet écart s'est réduit de moitié par rapport au mois d'avril.

Nous présentons ici une première version du **bilan sucre UE-28 pour la campagne 2016/17**. Ce bilan s'appuie sur l'estimation des surfaces et les rendements sucre publiés par F.O Licht au mois de mars 2016, à l'exclusion des surfaces de la France qui ont fait l'objet d'une déclaration, par les fabricants de sucre français, auprès de FranceAgriMer.

Suivant ces éléments, la production fraîche atteindrait **17,4 Mt** de sucre et serait en progression de 2,5 Mt par rapport à 2015/16 (14,9 Mt).

Dans notre hypothèse, le travail à façon nécessaire à la saturation du quota de l'UE devrait atteindre **0,3 Mt** et la répartition de la production de sucre 2016/17 serait de **13,5 Mt** pour le sucre du quota et de **4,4 Mt** pour le sucre hors quota (report de 2015/16 de **0,5 Mt** inclus).

S'agissant des ressources disponibles, le niveau des

importations pour 2016/17 a également été relevé à **3,2 Mt** avec le maintien d'un niveau d'importations du contingent ACP-PMA autour de 2 Mt, en faisant l'hypothèse d'avoir des conditions climatiques plus favorables qu'en 2015/16 en Afrique australe.

Le total des ressources est par conséquent de **18,2 Mt** pour le sucre du quota et de **4,4 Mt** pour le sucre hors quota.

Pour ce qui est des emplois, nous avons maintenu le niveau de consommation de la campagne précédente pour le sucre du quota (**16,1 Mt**) et ajusté les utilisations de sucre industriel au niveau du sucre disponible pour cette nouvelle campagne, notamment les livraisons de sucre pour l'éthanol qui sont augmentées à **1,75 Mt** contre 1,35 Mt en 2015/16. Quant aux exportations de sucre hors quota, elles ont également été maintenues au niveau autorisé par l'OMC de **1,35 Mt**.

Suivant ces prévisions, le stock du quota en fin de campagne (septembre 2017) est estimé à **0,75 Mt** et le report sur la campagne suivante (post quotas) à **0,5 Mt**.

Prix moyens du sucre blanc communautaire

Le prix moyen de vente du sucre du quota a également été publié lors de ce comité de gestion, il s'établit à **433 €/t** en mars 2016, en hausse de 6 €/t par rapport à février (427 €/t). Le prix de vente du sucre hors quota est à **311 €/t**, en progression de 19 €/t par rapport au mois précédent.

Stocks de sucre du quota (hors Intervention) en Mt

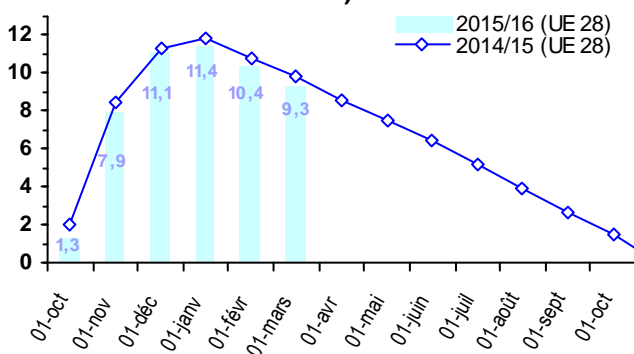

Stocks de sucre hors-quota en Mt

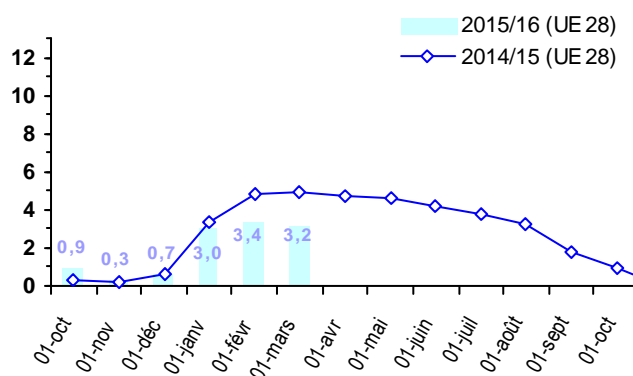

Importations préférentielles de sucre 2015/16

<i>Tonnes de sucre blanc</i>	Certificats délivrés au 10/06/2016	<i>Certificats délivrés au 12/06/2015</i>
PMA non ACP	33 102,0	52 688,5
PMA – ACP	294 267,0	418 798,8
ACP – non PMA	825 422,0	981 447,8
<i>Afrique centrale</i>	-	-
<i>Afrique Occidentale</i>	-	-
<i>SADC</i>	98 895,0	188 277,6
<i>EAC</i>	-	-
<i>ESA</i>	360 988,0	461 823,6
<i>Pacifique</i>	126 000,0	126 800,0
<i>Cariforum</i>	239 539,0	204 546,6
Total ACP	1 119 689,0	1 400 246,6
Total ACP+ PMA non ACP	1 152 791,0	1 452 935,1

Les certificats d'importations délivrés pour les contingents ACP ou PMA sont à **1,2 Mt** le 10 juin 2016, en retrait de 20 % par rapport à la même période en 2015 (1,5 Mt). L'écart entre ces deux périodes s'est néanmoins réduit de moitié entre avril et mai. En Mai 2016, les certificats délivrés pour ces contingents représentent un volume de **136 852 tonnes**, contre 62 056 tonnes en mai 2015.

S'agissant des certificats délivrés pour les contingents CXL, ils sont à **520 461 tonnes** à la fin du mois de mai 2016. Le contingent du Brésil est à présent utilisé à 56 % avec **186 162 tonnes** sur 334 054 tonnes disponibles. Quant aux autres contingents CXL (Australie, Cuba, Inde et Erga Omnes), ils ont été soldés dès le début de la campagne 2015/16. On note par ailleurs, que la progression des contingents CXL en mai 2016 (+ 500 000 t par rapport à mai 2015), fait plus que compenser la diminution des importations d'origine ACP-PMA.

Les certificats délivrés pour les Balkans sont à **151 317**

(2016)	Contingents annuels	Certificats délivrés au 14/06/2016
UKRAINE (sucre + isoglucose)	20 070,0	20 070,0
TOTAL		57 485,8
<i>PANAMA</i>	13 080,0	0,0
<i>PEROU</i>	23 980,0	567,0
<i>COLOMBIE</i>	67 580,0	17 198,4
<i>AMERIQUE CENTRALE</i>	163 500,0	39 720,4

tonnes en mai 2016, contre 139 305 tonnes le mois précédent. Les attributions du sucre industriel restent inchangées à **27 234 t** sur le contingent de 400 000 t.

Actualité réglementaire

Mai 2016

Comité de gestion du 26 mai

- Aucun règlement voté

Bilan communautaire de sucre dans l'UE

Note méthodologique

Le bilan communautaire du sucre est un **bilan d'approvisionnement ou bilan de consommation**, conformément à l'article 22 du règlement 952/06. Cela signifie plus précisément qu'il recense sur une période donnée (campagne de 12 mois), l'ensemble des emplois d'un produit donné (en l'occurrence le sucre) et les ressources mobilisées pour équilibrer ces emplois.

Il répartit le sucre par campagne de consommation ou d'utilisation et non par campagne de production (notamment du fait de la présence de sucre produit lors de la campagne précédente dans les stocks initiaux).

La plupart des postes du bilan communautaire du sucre du quota comme du sucre hors-quota sont connus sur la base des déclarations des opérateurs (fabricants, utilisateurs de sucre, exportateurs et importateurs), à l'exception notable du poste 'Consommation intérieure' qui est estimé par différence avec les autres postes du bilan. Les données individuelles des opérateurs sont agrégées et communiquées par la Commission ou disponibles via la base communautaire du commerce extérieur (COMEXT).

En toute rigueur ce que l'on appelle consommation de sucre lors d'une campagne ne correspond pas à l'utilisation finale de ce sucre pour au moins deux raisons :

les emplois de sucre décrivent les volumes de sucre **achetés** sur le marché intérieur par les industries utilisatrices ou bien exportés sur le reste de l'UE et les pays-tiers. Or il peut y avoir un décalage de plusieurs mois entre l'achat et/ou la livraison de sucre et son utilisation finale, par exemple pour le sucre industriel ; les quantités de sucre vendues et livrées ne correspondent donc pas obligatoirement aux quantités de sucre utilisées ou incorporées lors d'une campagne.

le sucre alimentaire livré sur le marché intérieur n'est pas totalement consommé, au sens alimentaire du terme. Comme tout produit alimentaire, une partie de ce sucre fait l'objet de pertes ou de non consommation.

I. Ressources

L'ensemble des **ressources** regroupe les stocks initiaux en début de campagne, la production fraîche de sucre de la campagne, les importations de sucre en l'état et dans les produits transformés :

1. Stock initial : par définition il est nul pour le sucre hors-quota ; pour le sucre du quota il s'agit du

sucre de la campagne précédente non vendu au 30 septembre, propriété des fabricants, des raffineurs ou de la communauté (intervention publique). Le stock initial en début de campagne est égal au stock à la fin de la campagne précédente.

2. Report de sucre : ressource du bilan du sucre du quota, il correspond au sucre hors quota de la campagne précédente non vendu et qui devient le premier sucre du quota de la campagne en cours. Ce poste peut inclure le cas échéant les quantités de sucre du quota ayant fait l'objet d'une décision de **retrait** lors de la campagne précédente.

3.1 Production fraîche : il s'agit de la production fraîche, qui diffère de la production réglementaire. Cette dernière s'obtient en ajoutant à la production fraîche le report de sucre hors quota de la campagne précédente et en déduisant la quantité de sucre hors quota qui sera reportée sur la campagne suivante. Elle comprend en outre les sirops de sucre destinés à la production d'éthanol (calculé en équivalent sucre). La production fraîche est répartie entre quota et hors quota. La production disponible sous quota correspond au total de la production fraîche sous quota (c'est-à-dire le quota quand celui-ci est intégralement produit moins le report). La production hors quota s'obtient ensuite par différence entre la production fraîche de la campagne et la production fraîche sous quota. La production fraîche de sucre fait l'objet d'estimations jusqu'en décembre à partir des surfaces betteravières et d'une estimation des rendements moyens. En mars de l'année suivante, une fois la campagne de production achevée, les estimations de production sont remplacées par le chiffre issu de la déclaration provisoire des fabricants. Enfin en décembre est disponible le chiffre définitif de production, toujours sur la base des déclarations obligatoires des fabricants.

3.2 Travail à façon : quantité de sucre produite par des transformateurs (fabricants de sucre), dans le cadre de contrats de travail à façon, pour le compte d'un commettant (un autre fabricant de sucre) pouvant se situer dans les DOM ou un autre Etat Membre. Généralement, le commettant contracte des betteraves hors quota pour réaliser son quota de sucre.

4. Importations de sucre en l'état : estimées en cours de campagne à la fois sur la base des contingents préférentiels, des certificats demandés et sur la base des statistiques douanières mensuelles.

5. Importations de sucre dans les produits transformés : estimées en cours de campagne sur la base des quantités importées lors la campagne précédente. Elles regroupent en leur affectant un coefficient de teneur en sucre (fixé par la Commission) les importations de produits contenant du sucre. Elles sont ensuite définitivement fixées sur la base des données enregistrées par les services douaniers des différent Etats membres.

II. Emplois :

Les ressources précédentes permettent d'équilibrer les emplois (consommation) suivants : les exportations vers les pays tiers (sucre en l'état et dans les produits transformés), les stocks de fin de campagne, le report de sucre hors quota, et les livraisons sur le marché intérieur

1. Livraisons sur le marché intérieur : elles comprennent le sucre destiné à la consommation humaine, le sucre hors quota destiné aux utilisations non alimentaires et à la production d'alcool

1.1 Sucre alimentaire : désigne le sucre du quota livré comme sucre alimentaire. En toute rigueur, il correspond aux ventes de sucre destiné à la consommation alimentaire et diffère de celle-ci par le fait qu'une partie du sucre alimentaire vendu n'est pas consommé (pertes). C'est le seul poste qui ne fait l'objet d'aucune déclaration. Estimé en cours de campagne, en général sur la base de la précédente campagne, il est ensuite obtenu par différence entre l'ensemble des ressources de sucre du quota et les utilisations connues de sucre du quota (les exportations et le stock final). Il prend en compte le sucre de bouche et le sucre incorporé dans les produits transformés, les ventes aux ménages et aux collectivités.

1.2 Industries chimiques et pharmaceutiques : volumes de sucre hors-quota livré comme sucre industriel aux industries chimiques, pharmaceutiques et de la levure. Il s'agit bien des quantités de sucre livrées et non des quantités de sucre utilisées par ces industries. Ce poste est estimé en cours de campagne sur la base de la campagne précédente, et ajusté ensuite sur les bilans provisoires puis définitifs fournis par la Commission. La période de référence est une campagne de 14 mois, du 1^{er} Octobre de l'année n au 30 novembre de l'année n+1.

1.3 Producteurs d'alcool : volumes de sucre (sirops) livrés en distilleries pour la production d'alcool (dont alcool carburant).

2. Exportations de sucre en l'état : estimées en cours de campagne sur la base des certificats demandés (quota et hors quota), voire du niveau des exportations de la campagne précédente, elles sont ensuite définitivement fixées sur la base des données enregistrées par les services douaniers des différents Etats membres.

3. Exportations de sucre dans les produits transformés : estimées en cours de campagne sur la base des quantités exportées lors la campagne précédente. Elles regroupent en leur affectant un coefficient de teneur en sucre les exportations de produits contenant du sucre. Elles sont ensuite définitivement fixées sur la base des données enregistrées par les services douaniers des différents Etats membres.

III. Stocks fin de campagne :

. Stock de fin de campagne : défini pour le sucre du quota, il est estimé en cours de campagne, et définitivement fixé lors de la campagne suivante sur la base des déclarations des fabricants

. Report : estimé en cours de campagne, il fait l'objet d'une déclaration de la part des fabricants au plus tard le 15 avril de la campagne. Le report communautaire peut donc être connu dans les mois suivants.

Bilans communautaires de sucre UE-28 de 2013/14 à 2016/17
(Commission Européenne / FranceAgriMer)

(en 1 000 tonnes, valeur blanc)

	2013/14 (1)		2014/15 (provisoire)		2015/16 (prévisionnel)		2016/17 (prévisionnel)	
	Quota	Hors Quota	Quota	Hors Quota	Quota	Hors Quota	Quota	Hors Quota
I - Ressources								
1 - Stocks au 1er octobre	2 557	0	2 013	0	1 331	0	946	0
- libres	2 557	0	2 013	0	1 331	0	946	0
- intervention	0	0	0	0	0	0	0	0
2 - Report / Retrait	674		560		2 662		533	
3.1 - Production "fraîche"	12 367	4 360	12 673	6 840	10 726	4 148	12 681	4 683
3.2 - Travail à façon	458	-458	287	-287	130	-130	300	-300
4 - Importations des pays tiers de sucre en l'état	3 170	4	2 841	4	3 080	15	3 200	15
5 - Importations des pays tiers de sucre sous forme de produits transformés	580		551		551		551	
6 - Revente de sucre hors quota								
Total des ressources	19 806	3 906	18 925	6 557	18 480	4 033	18 210	4 398
II - Emplois								
1 - Livraisons marché intérieur	16 453	1 996	16 064	2 545	16 058	2 150	16 058	2 550
1.1 Sucre alimentaire	16 453		16 064		16 058		16 058	
1.2 Sucre pour industrie chimique		774		800		800		800
1.3 Sucre pour éthanol		1 222		1 745		1 350		1 750
2 - Exportations sur pays tiers de sucre en l'état	75	1 350	129	1 350	75	1 350	100	1 350
3 - Exportations de sucre sous forme de produits transformés	1 265		1 401		1 401		1 300	
4 - Revente de sucre hors quota								
Total des emplois	17 793	3 346	17 594	3 895	17 534	3 500	17 458	3 900
III - Stocks au 30 septembre								
- libres	2 013		1 331		946		753	
- intervention	0		0		0		0	
- retrait								
- report	0	560	0	2 662	0	533	0	498
Total stocks au 30 septembre	2 013	560	1 331	2 662	946	533	753	498

Sources : Commission Européenne - FranceAgriMer

(1) - les stocks au 1er octobre 2013 intègrent une estimation pour la Croatie

Évolution des surfaces betteravières dans l'UE de 1996/97 à 2016/17 (2)

(1 000 ha)

	ALL	AUT	DK	ESP (1)	FIN	FRA	GR	ITA	PB	POR	RU	SUE	UEBL	HON	LET	LIT	POL	R. TCH	SLQ	SLN	BG	RO	CRO	TOTAL
1996/97	514	52	68	159	34	422	40	234	116	1	173	59	103	-	-	-	-	-	-	-	-	-	-	2 009
1997/98	504	51	67	155	34	421	53	284	114	3	170	59	102	-	-	-	-	-	-	-	-	-	-	2 050
1998/99	501	49	66	153	34	412	39	275	112	3	164	59	98	-	-	-	-	-	-	-	-	-	-	1 998
1999/00	489	47	64	135	34	393	40	274	120	8	160	59	104	-	-	-	-	-	-	-	-	-	-	1 960
2000/01	451	43	59	130	32	361	50	249	112	8	146	55	95	-	-	-	-	-	-	-	-	-	-	1 823
2001/02	448	45	56	114	31	386	43	222	109	5	151	54	96	-	-	-	-	-	-	-	-	-	-	1 791
2002/03	459	44	55	114	32	409	42	246	109	9	148	54	98	-	-	-	-	-	-	-	-	-	-	1 850
2003/04	445	43	50	100	29	361	41	215	106	7	136	50	92	48	14	26	286	76	32	5	-	-	-	2 193
2004/05	441	45	48	107	30	348	33	186	99	8	133	47	90	67	14	25	298	70	35	6	-	-	-	2 161
2005/06	428	44	47	104	31	343	42	249	99	8	126	49	87	61	14	22	278	69	33	8	-	-	-	2 173
2006/07	353	40	41	101	25	366	26	94	84	4	106	45	80	48	11	18	241	56	28	7	-	-	-	1 774
2007/08	391	42	39	60	16	353	14	86	82	1	106	41	85	38	-	17	228	54	19	-	2	23	-	1 698
2008/09	390	43	36	51	14	316	14	61	71	-	101	37	64	17	-	9	177	50	11	-	-	20	-	1 482
2009/10	364	44	38	47	15	336	23	62	72	-	103	40	63	14	-	15	192	54	16	-	-	20	-	1 518
2010/11	362	45	39	47	15	342	14	63	71	-	104	39	59	14	-	15	197	54	18	-	-	23	-	1 521
2011/12	398	47	40	45	14	362	6	46	73	-	99	40	64	13	-	18	197	59	18	-	-	19	-	1 558
2012/13	350	49	41	36	12	341	9	53	73	-	104	38	63	18	-	19	192	52	19	-	-	28	-	1 532
2013/14	335	51	38	35	12	361	6	41	73	-	106	35	62	16	-	18	185	65	20	-	-	29	26	1 512
2014/15	348	51	36	39	14	371	8	52	76	-	103	34	60	11	-	16	198	66	22	-	-	29	27	1 559
2015/16*	295	46	24	38	12	351	5	38	61	-	74	19	54	15	-	15	172	58	21	-	-	24	17	1 339
2016/17*	285	43	32	37	13	367	6	34	70	-	85	33	59	15	-	13	210	47	21	-	-	27	20	1 417
2016-17 / 2015-16	-3,4 %	-6,5 %	+33,3 %	-1,9 %	+8,3 %	+4,4 %	+20,0 %	-10,5 %	+14,8 %	-	+14,9 %	+71,0 %	+9,9 %	+0,0 %	-	-13,3 %	+22,4 %	-19,2 %	+0,0 %	-	-	+13,0 %	+19,0 %	+5,9 %

(1) Y compris les surfaces de betteraves destinées au Portugal (7 000 ha en 1997/98 ; 5 000 ha en 1998/99 ; 2 000 ha en 1999/00)

(2) Hors betteraves jus vert.

Évolution des rendements en sucre de betteraves dans l'UE de 1996/97 à 2016/17

(en t/ha)

	ALL	AUT	DK	ESP	FIN	FRA	GR	ITA	PB	POR	RU	SUE	UEBL	HON	LET	LIT	POL	R. TCH	SLQ	SLN	BG	RO	CRO	TOTAL	
1996/97	8,14	9,04	7,41	7,52	3,85	9,90	6,63	6,14	8,92	-	8,50	6,75	9,25	-	-	-	-	-	-	-	-	-	-	-	8,19
1997/98	7,98	9,02	8,03	7,32	5,24	11,22	6,87	6,12	8,95	6,33	9,34	6,71	9,98	-	-	-	-	-	-	-	-	-	-	-	8,52
1998/99	8,02	9,51	8,05	7,51	3,53	10,35	5,40	5,80	7,37	8,67	8,79	6,76	8,10	-	-	-	-	-	-	-	-	-	-	-	8,06
1999/00	8,96	10,15	8,64	8,13	4,88	11,51	5,80	6,22	9,31	7,50	9,66	7,29	10,49	-	-	-	-	-	-	-	-	-	-	-	8,98
2000/01	9,67	9,00	9,03	8,45	4,81	11,73	7,36	6,23	9,49	7,13	9,08	7,49	9,92	-	-	-	-	-	-	-	-	-	-	-	9,16
2001/02	8,31	8,87	8,55	8,25	4,71	9,43	7,30	5,78	8,74	6,40	8,10	7,44	8,75	-	-	-	-	-	-	-	-	-	-	-	8,15
2002/03	8,77	9,84	9,38	10,51	5,09	11,48	7,05	5,73	9,39	8,67	9,62	8,00	10,40	-	-	-	-	-	-	-	-	-	-	-	9,14
2003/04	8,49	9,98	9,84	9,14	4,69	10,89	5,00	4,19	10,15	8,57	10,06	8,32	11,18	10,40	4,79	5,12	7,00	7,36	7,28	7,60	-	-	-	-	6,79
2004/05	9,83	10,18	9,83	9,87	4,97	11,91	7,88	6,23	10,47	9,30	10,45	7,91	11,01	7,45	4,79	5,32	6,71	7,99	6,66	6,33	-	-	-	-	9,26
2005/06	9,43	10,59	10,11	10,39	5,77	12,10	7,38	7,16	9,86	9,63	10,64	8,29	10,63	8,08	5,07	5,68	7,36	8,10	7,97	7,50	-	-	-	-	9,21
2006/07	9,22	9,60	9,15	10,63	5,18	11,80	6,52	6,99	10,77	10,20	10,92	6,93	10,69	7,36	3,95	5,37	7,08	8,35	7,33	6,21	-	-	-	-	9,24
2007/08	10,00	8,60	9,70	11,80	6,30	12,60	5,60	9,00	10,80	10,10	9,90	8,70	10,30	6,90	-	7,40	8,40	6,60	7,10	-	2,10	4,10	-	-	9,90
2008/09	9,85	9,50	11,03	11,80	5,10	12,97	5,60	8,10	12,10	-	11,80	8,90	11,28	6,40	-	7,61	7,26	8,30	10,50	-	-	5,65	-	-	10,30
2009/10	11,60	8,70	11,70	11,70	5,90	13,30	4,40	8,20	13,70	-	12,60	10,10	13,30	9,20	-	7,50	8,60	8,90	10,20	-	-	7,30	-	-	11,36
2010/11	9,60	9,90	11,60	11,30	5,60	12,40	7,40	8,80	12,30	-	9,60	8,10	11,70	8,80	-	6,20	7,40	8,50	8,00	-	-	5,30	-	-	9,98
2011/12	10,70	11,70	13,00	11,80	8,50	13,19	6,60	11,10	13,60	-	13,30	10,50	13,60	9,10	-	7,70	9,70	10,40	9,90	-	-	7,80	-	-	11,73
2012/13	11,50	9,50	11,80	11,80	6,20	12,40	5,90	10,40	13,20	-	11,00	9,60	12,10	6,40	-	7,60	9,40	10,90	11,80	-	-	9,30	-	-	11,33
2013/14	11,10	10,20	12,20	12,80	6,10	11,50	6,90	7,00	12,90	-	11,60	10,70	12,70	7,40	-	8,60	9,60	8,30	8,60	-	-	5,80	6,80	-	11,10
2014/15	13,40	10,20	13,40	15,10	6,70	13,70	7,20	8,90	14,50	-	14,00	11,20	13,60	9,80	-	6,80	10,30	8,90	9,30	-	-	7,10	8,60	-	12,10
2015/16*	11,30	9,40	12,90	14,90	5,00	12,90	5,20	12,70	12,70	-	12,40	10,20	13,60	7,60	-	6,70	8,50	8,60	9,30	-	-	5,30	6,50	-	11,70
2016/17*	11,93	11,63	13,59	16,22	6,54	13,10	5,45	9,85	15,00	-	12,35	11,52	14,15	8,67	-	10,00	10,36	12,34	10,00	-	-	7,41	10,00	-	11,70
Moy. 07/08 à 11/12	10,35	9,68	11,41	11,68	6,28	12,89	5,92	9,04	12,50	-	11,44	9,26	12,04	8,08	-	7,28	8,27	8,54	9,14	-	-	6,03	-	-	10,65
Moy. 12/13 à 16/16	11,85	10,19	12,78	14,16	6,11	12,72	6,13	8,67	13,66	-	12,27	10,64	13,23	7,97	-	7,94	9,63	9,81	9,80	-	-	6,98	-	-	11,59

* Données provisoires - hors travail à façon

Sources : CE, F.O. Licht et FranceAgrMer - Avril 2016

Quotas sucre de 2007/08 à 2016/17

(en 1 000 tonnes, valeur blanc)

	ALL	AUT	DK	ESP	FIN	FRA	GRE	ITA	PB	POR	RU	SUE	UEBL	HON	LET	LIT	POL	R. TCH	SLQ	SLN	BG	RO	(>2013/14) CRO	UE 27 /28
2007/08																								
Quotas de base	3 655,5	405,8	420,7	903,8	146,1	4 120,7	317,5	778,7	876,6	44,5	1 221,5	325,7	862,1	406,7	66,5	103,0	1 771,4	469,3	210,2	53,0	4,8	109,2	-	17 273,0
Quotas additionnels / transitoires	-	-	31,7	-	-	-	-	110,2	54,9	-	-	17,7	20,2	-	-	8,0	1,1	5,6	5,9	-	-	-	-	255,3
Abandons de quotas	-	-	-	16,7	56,1	-	158,8	24,9	-	19,5	-	-	-	108,1	66,5	-	-	102,5	70,1	53,0	-	-	-	676,1
Total	3 655,5	405,8	452,5	887,2	90,0	4 120,7	158,7	864,1	931,4	25,0	1 221,5	343,4	882,3	298,6	0,0	111,0	1 772,5	372,5	145,9	0,0	4,8	109,2	-	16 852,3
Total 2007/08 / Total 2006/07	0%	0%	8%	-2%	-38%	0%	-50%	11%	6%	-44%	0%	5%	2%	-27%	-100%	8%	0%	-21%	-31%	-100%	-	-	-	-2%
2008/09																								
Quotas de base	3 655,5	405,8	452,5	887,2	90,0	4 120,7	158,7	753,8	931,4	25,0	1 221,5	343,4	882,3	298,6	-	111,0	1 772,5	372,5	145,9	0,0	4,8	109,2	-	16 742,1
Abandons de quotas	757,2	54,8	80,1	256,6	9,0	683,7	-	245,5	126,5	15,0	165,0	50,2	206,1	193,2	-	20,8	366,9	-	33,6	-	4,8	4,5	-	3 273,2
Total	2 898,3	351,0	372,4	630,6	81,0	3 437,0	158,7	508,4	804,9	10,0	1 056,5	293,2	676,2	105,4	-	90,3	1 405,6	372,5	112,3	0,0	0,0	104,7	-	13 468,8
Total 2008/09 / Total 2007/08	-21%	-14%	-18%	-29%	-10%	-17%	0%	-41%	-14%	-60%	-14%	-15%	-23%	-65%	-	-19%	-21%	0%	-23%	-	-100%	-4%	-	-20%
2009/10																								
Quotas de base	2 898,3	351,0	372,4	630,6	81,0	3 437,0	158,7	508,4	804,9	10,0	1 056,5	293,2	676,2	105,4	-	90,3	1 405,6	372,5	112,3	0,0	0,0	104,7	-	13 468,8
Abandons de quotas	-	-	-	132,1	-	-	-	-	-	-	-	-	-	-	-	-	-	-	-	-	-	-	-	132,1
Total	2 898,3	351,0	372,4	498,5	81,0	3 437,0	158,7	508,4	804,9	10,0	1 056,5	293,2	676,2	105,4	-	90,3	1 405,6	372,5	112,3	0,0	0,0	104,7	-	13 336,7
Total 2009/10 / Total 2008/09	0%	0%	0%	-21%	0%	0%	0%	0%	0%	0%	0%	0%	0%	0%	-	0%	0%	0%	0%	-	0%	0%	-	-1%
de 2010/11 à 2016/17*																								
Quotas de base	2 898,3	351,0	372,4	498,5	81,0	3 437,0	158,7	508,4	804,9	10,0	1 056,5	293,2	676,2	105,4	-	90,3	1 405,6	372,5	112,3	0,0	0,0	104,7	192,9	13 336,7 13 529,6 (>2013/14)

* Dont DOM (432 220 tonnes à partir de 2010/11, 480 244 tonnes avant 2010/11)

Source : CE et FranceAgriMer

Production de sucre dans l'UE de 2014/15 à 2016/17

(en 1 000 tonnes, valeur blanc)

	ALL	AUT	DK	ESP	FIN	FRA	GRE	ITA	PB	POR	RU	SUE	UEBL	HON	LET	LIT	POL	R. TCH	SLQ	SLN	BG	RO	CRO	UE 27/28
2014/15																								
1. Production "fraîche" (1 000 t de sucre blanc)																								
a) de betteraves	4 495	392	476	606	138	4 577	194	693	1 094	-	1 447	382	847	130	-	183	1 983	596	206	-	-	219	360	19 018
b) DOM (cannes)	-	-	-	-	-	495	-	-	-	0	-	-	-	-	-	-	-	-	-	-	-	-	-	495
c) de mélasses	-	-	-	-	-	-	-	-	-	-	-	-	-	-	-	-	-	-	-	-	-	-	-	-
TOTAL (2014/15 / 2013/14)	4 495 24%	392 -24%	476 3%	606 26%	138 16%	5 072 10%	194 17%	693 27%	1 094 13%	0 -385%	1 447 15%	382 1%	847 8%	130 11%	-	183 6%	1 983 14%	596 10%	206 -6%	-	-	219 -19%	360 46%	19 514 11%
2. Reports de 2013/14	188	0	31	1	0	6	1	64	20	-	90	26	36	10	-	1	48	20	-	-	-	16	0	560
3. Production (1+ 2)	4 683	392	507	608	138	5 078	195	757	1 114	0	1 536	408	883	140	-	184	2 031	617	206	-	-	235	360	20 074
4. Répartition de la production (1 000 t)																								
a) Production sous Quota	2 898	351	372	498	81	3 437	159	508	805	0	1 056	293	676	105	-	90	1 406	372	112	0	0	105	193	13 520
b) Hors Quota	1 784	41	135	109	57	1 641	36	248	309	0	480	115	207	35	-	94	625	244	94	-	-	131	167	6 554
2015/16																								
1. Production "fraîche" (1 000 t de sucre blanc)																								
a) de betteraves	2 942	411	310	563	120	4 080	151	480	765	-	918	258	750	129	-	128	1 423	456	232	-	-	119	120	14 355
b) DOM (cannes)	-	-	-	-	-	518	-	-	-	0	-	-	-	-	-	-	-	-	-	-	-	-	-	519
c) de mélasses	-	-	-	-	-	-	-	-	-	-	-	-	-	-	-	-	-	-	-	-	-	-	-	-
TOTAL (2015/16 / 2014/15)	2 942 -53%	411 5%	310 -53%	563 -8%	120 -15%	4 598 -10%	151 -28%	480 -44%	765 -43%	0 0%	918 -58%	258 -48%	750 -13%	129 -1%	-	128 -43%	1 423 -39%	456 -31%	232 11%	-	-	119 -84%	120 -201%	14 873 -12%
2. Reports de 2014/15	921	0	65	81	11	197	6	194	189	-	325	83	88	0	-	6	322	65	0	-	-	35	74	2 663
3. Production (1+ 2)	3 863	411	375	643	131	4 795	157	675	954	0	1 244	341	837	129	-	134	1 745	521	232	-	-	154	194	17 536
4. Répartition de la production (1 000 t)																								
a) Production sous Quota	2 898	351	372	498	81	3 437	157	508	805	-	1 056	293	676	105	-	90	1 406	372	112	-	-	105	193	13 518
b) Hors Quota	965	60	3	145	50	1 358	0	166	149	-	187	47	161	23	-	44	339	149	120	-	-	49	1	4 018
2016/17																								
1. Production "fraîche" (1 000 t de sucre blanc)																								
a) de betteraves	3 400	500	435	600	85	4 536	33	335	1 050	-	1 050	380	835	130	-	130	2 176	580	210	-	-	200	200	16 864
b) DOM (cannes)	-	-	-	-	-	500	-	-	-	0	-	-	-	-	-	-	-	-	-	-	-	-	-	500
c) de mélasses	-	-	-	-	-	-	-	-	-	-	-	-	-	-	-	-	-	-	-	-	-	-	-	-
TOTAL (2015/16 / 2014/15)	3 400 100%	500 100%	435 100%	600 100%	85 100%	5 036 100%	33 100%	335 100%	1 050 100%	0 -	1 050 100%	380 100%	835 100%	130 100%	-	130 100%	2 176 100%	580 100%	210 100%	-	-	200 100%	200 100%	17 364 100%
2. Reports de 2014/15	0	0	0	0	0	0	0	0	0	-	0	0	0	0	-	0	0	0	0	-	-	0	0	0
3. Production (1+ 2)	3 400	500	435	600	85	5 036	33	335	1 050	0	1 050	380	835	130	-	130	2 176	580	210	-	-	200	200	17 364
4. Répartition de la production (1 000 t)																								
a) Production sous Quota	2 898	351	372	498	81	3 437	33	335	805	-	1 050	293	676	105	-	90	1 406	372	112	-	-	105	193	13 213
b) Hors Quota	502	149	62	102	4	1 599	0	0	245	-	0	87	159	25	-	40	770	208	98	-	-	95	7	4 151

Source : UE et FranceAgriMer

Prix moyens du sucre blanc communautaire Octobre 2006 - Mars 2016

Prix de vente moyen		
	Sucre du quota €/t	Sucre industriel €/t
oct-06	631	286
nov-06	631	294
déc-06	631	294
janv-07	628	284
févr-07	627	288
mars-07	626	283
avr-07	626	298
mai-07	624	293
juin-07	620	297
juil-07	619	301
août-07	618	319
sept-07	618	305
oct-07	617	287
nov-07	616	277
déc-07	618	278
janv-08	612	289
févr-08	596	271
mars-08	604	271
avr-08	603	261
mai-08	606	264
juin-08	607	263
juil-08	598	263
août-08	601	263
sept-08	595	267
oct-08	578	270
nov-08	574	276
déc-08	574	285
janv-09	564	292
févr-09	551	311
mars-09	567	294
avr-09	564	295
mai-09	566	306
juin-09	563	312
juil-09	562	305
août-09	561	300
sept-09	555	333
oct-09	499	283
nov-09	493	337
déc-09	495	315
janv-10	479	320
févr-10	474	349
mars-10	477	350
avr-10	477	338
mai-10	479	313
juin-10	476	338
juil-10	478	310
août-10	479	320
sept-10	485	319

Prix de vente moyen		
	Sucre du quota €/t	Sucre industriel €/t
oct-10	485	328
nov-10	486	326
déc-10	486	343
janv-11	498	324
févr-11	505	332
mars-11	517	339
avr-11	529	325
mai-11	536	342
juin-11	538	344
juil-11	548	364
août-11	564	352
sept-11	572	375
oct-11	634	473
nov-11	645	389
déc-11	654	389
janv-12	683	385
févr-12	699	391
mars-12	710	415
avr-12	715	425
mai-12	711	427
juin-12	706	428
juil-12	709	405
août-12	713	372
sept-12	708	400
oct-12	720	394
nov-12	728	394
déc-12	724	376
janv-13	738	375
févr-13	724	362
mars-13	726	359
avr-13	730	374
mai-13	725	364
juin-13	722	362
juil-13	713	364
août-13	709	370
sept-13	689	360
oct-13	657	364
nov-13	647	340
déc-13	624	348
janv-14	627	357
févr-14	603	337
mars-14	604	331
avr-14	573	343
mai-14	574	330
juin-14	562	319
juil-14	536	320
août-14	532	326
sept-14	509	310

Prix de vente moyen		
	Sucre du quota €/t	Sucre industriel €/t
oct-14	455	328
nov-14	449	323
déc-14	435	324
janv-15	422	314
févr-15	414	299
mars-15	419	316
avr-15	417	297
mai-15	419	287
juin-15	414	279
juil-15	415	297
août-15	419	308
sept-15	425	311
oct-15	417	293
nov-15	423	289
déc-15	427	326
janv-16	429	299
févr-16	427	292
mars-16	433	311
avr-16		
mai-16		
juin-16		
juil-16		
août-16		
sept-16		
oct-16		
nov-16		
déc-16		
janv-17		
févr-17		
mars-17		
avr-17		
mai-17		
juin-17		
juil-17		
août-17		
sept-17		
oct-17		
nov-17		
déc-17		
janv-18		
févr-18		
mars-18		
avr-18		
mai-18		
juin-18		
juil-18		
août-18		
sept-18		

Source : Commission européenne

Prix de référence	
	Sucre du quota €/t
1er juillet 2006	631,9
1er octobre 2008	541,5
depuis le 1/10/2009	404,4

Evolution des prix moyens de vente du sucre blanc communautaire d'octobre 2006 à mars 2016 (en €/t)

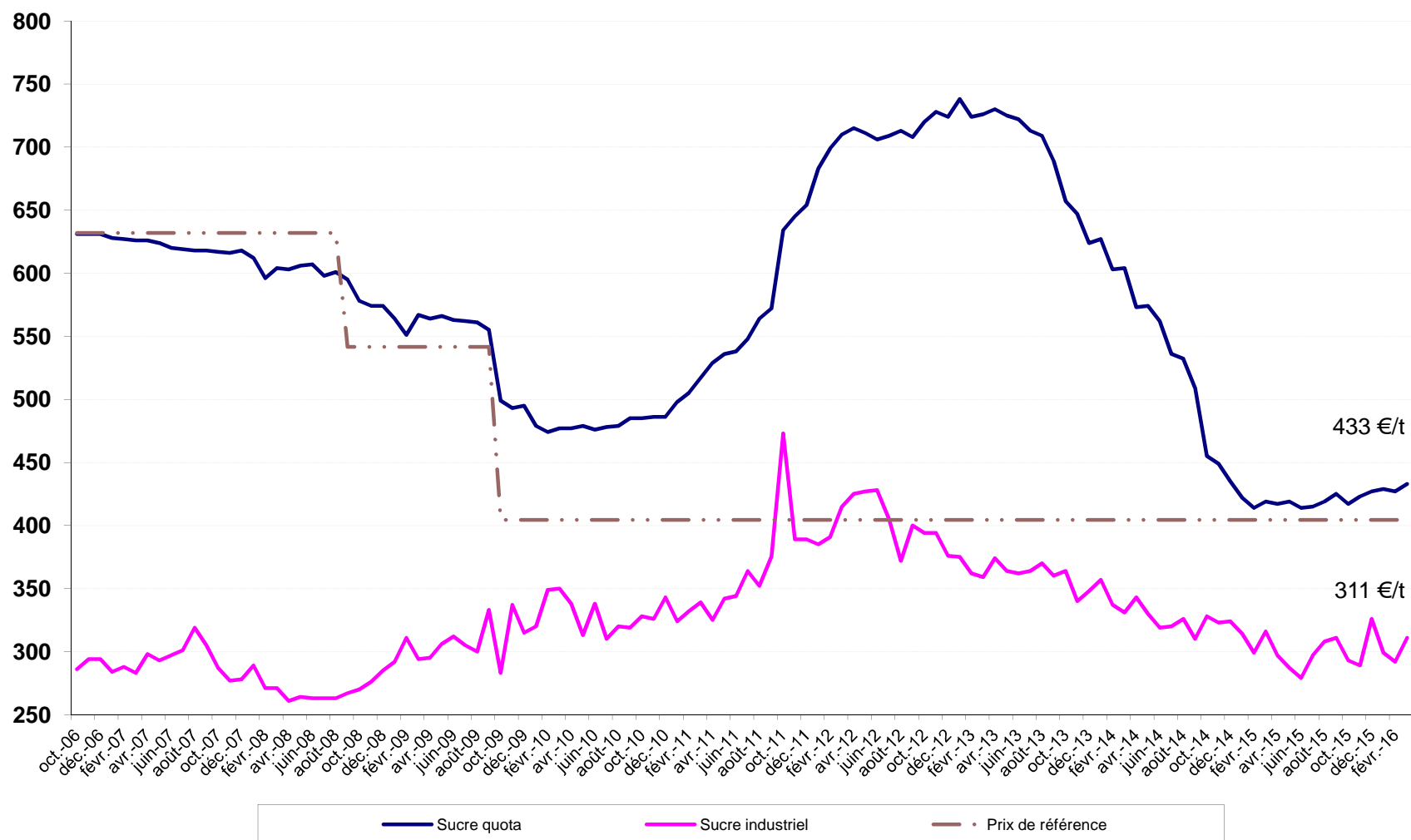

Source : CE

III – La situation française

Bilan français

Note méthodologique

Le bilan français du sucre est, à l'instar du bilan communautaire, un **bilan d'approvisionnement ou bilan de consommation**, conformément à l'article 22 du règlement 952/06. Les remarques méthodologiques apportées en pages 20 et 21 de ce bulletin sont également vrais pour le bilan français. Il recense sur une période donnée (campagne de 12 mois), l'ensemble des emplois d'un produit donné (en l'occurrence le sucre) et les ressources mobilisées pour équilibrer ces emplois.

Il répartit le sucre par campagne de consommation ou d'utilisation et non par campagne de production (notamment du fait de la présence de sucre produit lors de la campagne précédente dans les stocks initiaux).

La plupart des postes du bilan français du sucre du quota comme du sucre hors-quota sont connus sur la base des déclarations des opérateurs (fabricants, utilisateurs de sucre, exportateurs et importateurs) et des services douaniers, à l'exception notable du poste 'Consommation intérieure' qui est estimé par différence avec les autres postes du bilan.

En toute rigueur ce que l'on appelle consommation de sucre lors d'une campagne ne correspond pas à l'utilisation finale de ce sucre pour au moins deux raisons :

les emplois de sucre décrivent les volumes de sucre **achetés** sur le marché intérieur par les industries utilisatrices ou bien exportés sur le reste de l'UE et les pays-tiers. Or il peut y avoir un décalage de plusieurs mois entre l'achat et/ou la livraison de sucre et son utilisation finale, par exemple pour le sucre industriel ; les quantités de sucre vendues et livrées ne correspondent donc pas obligatoirement aux quantités de sucre utilisées ou incorporées lors d'une campagne.

le sucre alimentaire livré sur le marché intérieur n'est pas totalement consommé, au sens alimentaire du terme. Comme tout produit alimentaire, une partie de ce sucre fait l'objet de pertes ou de non consommation.

I. Ressources

L'ensemble des **ressources** regroupe les stocks initiaux en début de campagne, la production disponible de sucre de la campagne, les importations de sucre en l'état et dans les produits transformés :

1. Stock initial : par définition il est nul pour le sucre hors-quota ; pour le sucre du quota il s'agit du sucre de la campagne précédente non vendu au 30 septembre, propriété des fabricants, des raffineurs ou des sucres

détenus à l'intervention publique en France. Le stock initial en début de campagne est égal au stock à la fin de la campagne précédente.

2. Report de sucre : ressource du bilan du sucre du quota, il correspond au sucre hors quota de la campagne précédente non vendu et qui devient le premier sucre du quota de la campagne en cours. Ce poste peut inclure le cas échéant les quantités de sucre du quota ayant fait l'objet d'une décision de **retrait** lors de la campagne précédente.

3. Production fraîche : il s'agit de la production fraîche, qui diffère de la production réglementaire. Cette dernière s'obtient en ajoutant à la production fraîche le report de sucre hors quota de la campagne précédente et en déduisant la quantité de sucre hors quota qui sera reportée sur la campagne suivante. Elle comprend en outre les sirops de sucre destinés à la production d'éthanol (calculé en équivalent sucre). La production fraîche est répartie entre quota et hors quota. La production disponible sous quota correspond au total de la production fraîche sous quota (c'est-à-dire le quota quand celui-ci est intégralement produit moins le report). La production hors quota s'obtient ensuite par différence entre la production fraîche de la campagne et la production fraîche sous quota. La production fraîche de sucre fait l'objet d'estimations jusqu'en décembre à partir des surfaces betteravières et d'une estimation des rendements moyens. En mars de l'année suivante, une fois la campagne de production achevée, les estimations de production sont remplacées par le chiffre issu de la déclaration provisoire des fabricants. Enfin, en décembre, est disponible le chiffre définitif de production, toujours sur la base des déclarations obligatoires des fabricants.

4. Importations de sucre en l'état : estimées en cours de campagne à la fois sur la base des contingents préférentiels, des certificats demandés et sur la base des statistiques douanières mensuelles.

5. Importations de sucre dans les produits transformés : estimées en cours de campagne sur la base des quantités importées lors la campagne précédente. Elles regroupent en leur affectant un coefficient de teneur en sucre (fixé par la Commission) les importations de produits contenant du sucre. Elles sont ensuite définitivement fixées sur la base des données enregistrées par les services douaniers.

II. Emplois :

Les ressources précédentes permettent d'équilibrer les emplois (consommation) suivants : les exportations vers pays tiers (sucre en l'état et dans les produits

transformés), les stocks de fin de campagne, le report de sucre hors quota, et les livraisons sur le marché intérieur

1. Livraisons sur le marché intérieur : elles comprennent le sucre destiné à la consommation humaine, le sucre hors quota destiné aux utilisations non alimentaires et à la production d'alcool

Sucre alimentaire : désigne le sucre du quota livré comme sucre alimentaire. En toute rigueur, il correspond aux ventes de sucre destiné à la consommation alimentaire et diffère de celle-ci par le fait qu'une partie du sucre alimentaire vendu n'est pas consommé (pertes). C'est le seul poste qui ne fait l'objet d'aucune déclaration. Estimé en cours de campagne, en général sur la base de la précédente campagne, il est ensuite obtenu par différence entre l'ensemble des ressources de sucre du quota et les utilisations connues de sucre du quota (les exportations et le stock final). Il prend en compte le sucre de bouche et le sucre incorporé dans les produits transformés, les ventes aux ménages et aux collectivités,

1.1 Industries chimiques et pharmaceutiques : volumes de sucre hors-quota livré comme sucre industriel aux industries chimiques, pharmaceutiques et de la levure. Il s'agit bien des quantités de sucre livrées et non des quantités de sucre utilisées par ces industries. Ce poste est estimé en cours de campagne sur la base des déclarations mensuelles de livraisons de sucre industriel par les fabricants. La période de référence est une campagne de 14 mois, du 1^{er} Octobre de l'année n au 30 novembre de l'année n+1.

1.2 Producteurs d'alcool : volumes de sucre (sirops) livrés en distilleries pour la production d'alcool (dont alcool carburant)

2. Exportations vers pays tiers et livraisons vers l'UE de sucre en l'état : estimées en cours de campagne sur la base des certificats demandés (quota et hors quota), voire du niveau des exportations de la campagne précédente, elles sont ensuite estimées sur la base des données enregistrées par les services douaniers (données mises à jour et définitivement fixées au bout de 12 mois). S'agissant des RUP (régions ultra périphériques de l'Europe), les quantités livrées font l'objet d'une déclaration et portent sur une période de référence allant du 1^{er} Octobre de l'année n au 31 décembre de l'année n+1.

3. Exportations de sucre dans les produits transformés : estimées en cours de campagne sur la base des quantités exportées lors la campagne précédente. Elles regroupent en leur affectant un coefficient de teneur en sucre les exportations de produits contenant du sucre. Elles sont ensuite estimées sur la base des données enregistrées par les services douaniers (données mises à jour et définitivement fixées au bout de 12 mois).

III . Stocks fin de campagne :

. Stock de fin de campagne : défini pour le sucre du quota, il est estimé en cours de campagne, et définitivement fixé lors de la campagne suivante sur la base des déclarations des fabricants

. Report : estimé en cours de campagne, il fait l'objet d'une déclaration de la part des fabricants au plus tard le 15 avril de la campagne. Le report peut donc être connu dans les mois suivants.

Bilans français de sucre

(en 1 000 tonnes, valeur blanc)

	2014/15 (Octobre- Septembre) (1)			2015/16 (Octobre- Septembre) (1) Provisoire			2016/17 (Octobre- Septembre) (1) Prévisionnel		
	Quota	Hors quota	Total	Quota	Hors quota	Total	Quota	Hors quota	Total
I - Ressources									
1 - Stocks au 1^{er} octobre	401	0	401	169	0	169	123	0	123
- libres	401	0	401	169	0	169	123	0	123
- intervention	0	0	0	0	0	0	0	0	0
2 - Report	6		6	197		197	12		12
3- Production	3 431	1 641	5 072	3 240	1 357	4 597	3 425	1 491	4 916
- Métropole (2)	2 999	1 578	4 577	2 808	1 226	4 034	2 993	1 423	4 416
- DOM	432	63	495	432	131	563	432	68	500
4 - Importations de sucre en l'état	342	0	342	370	0	370	370	0	370
3.1. Importations ACP et autres	105	0	105	130	0	130	130	0	130
3.2. Importations de l'UE	237		237	240		240	240		240
5 - Importations de sucre sous forme de produits transformés	751		751	750		750	750		750
6 - Remise en vente de sucre hors quota	0		0	0		0	0		0
Total des ressources	4 931	1 641	6 571	4 726	1 357	6 083	4 680	1 491	6 171
II - Emplois									
1 - Livraisons sur le marché intérieur	2 080	1 088	3 168	2 080	930	3 010	2 080	1 050	3 130
1.1. Sucre alimentaire	2 080		2 080	2 080		2 080	2 080		2 080
1.2. Sucre pour Alcool et Ethanol		798	798		630	630		750	750
1.3. Sucre pour Chimie et Pharmacie		290	290		300	300		300	300
2 - Exportations de sucre en l'état	1 857	355	2 213	1 704	415	2 119	1 654	415	2 069
2.1. Exportations vers l'UE (hors Belgique)	1 839	62	1 901	1 700	40	1 740	1 650	40	1 690
2.2. Exportations vers les pays tiers	18	280	298	4	365	369	4	365	369
- avec restitutions	0		0	0		0	0		0
- sans restitutions	18		18	4		4	4		4
- sucre hors quota		280	280		365	365		365	365
2.3. Livraisons RUP		13	13		10	10		10	10
3 - Exportations de sucre sous forme de produits transformés	824		824	820		820	820		820
4 - Remise en vente de sucre hors quota		0	0		0	0		0	0
Total des utilisations	4 761	1 443	6 205	4 604	1 345	5 949	4 554	1 465	6 019
III - Stocks au 30 septembre									
- libres	169	0	169	123	0	123	126	0	126
- intervention	0	0	0	0	0	0	0	0	0
- report / retrait	0	197	197	0	12	12	0	26	26
Total des stocks au 30 septembre	169	197	367	123	12	135	126	26	152

(1) - Les différences qui peuvent être constatées entre les différents totaux sont liés à des écarts d'arrondis.

(2) - Détail de la production réglementaire 2014/15 (hors report de 2013/14) : production physique sucre de betteraves - TAF pour les DOM - TAF pour l'UE + TAF de l'UE (5 115 - 239 - 299 + 0 = 4 577)

- Détail de la production réglementaire 2015/16 (hors report de 2014/15) : production physique sucre de betteraves - TAF pour les DOM - TAF pour l'UE + TAF de l'UE (4 517 - 313 - 170 + 0 = 4 034)

- Détail de la production réglementaire 2016/17 (hors report de 2015/16) : production physique sucre de betteraves - TAF pour les DOM - TAF pour l'UE + TAF de l'UE (4 766 - 250 - 100 + 0 = 4 416)

Sources : COMEXT, FranceAgriMer

**Diagramme de gestion
de la campagne sucrière française 2015/16
1^{er} octobre 2015 - 30 septembre 2016**

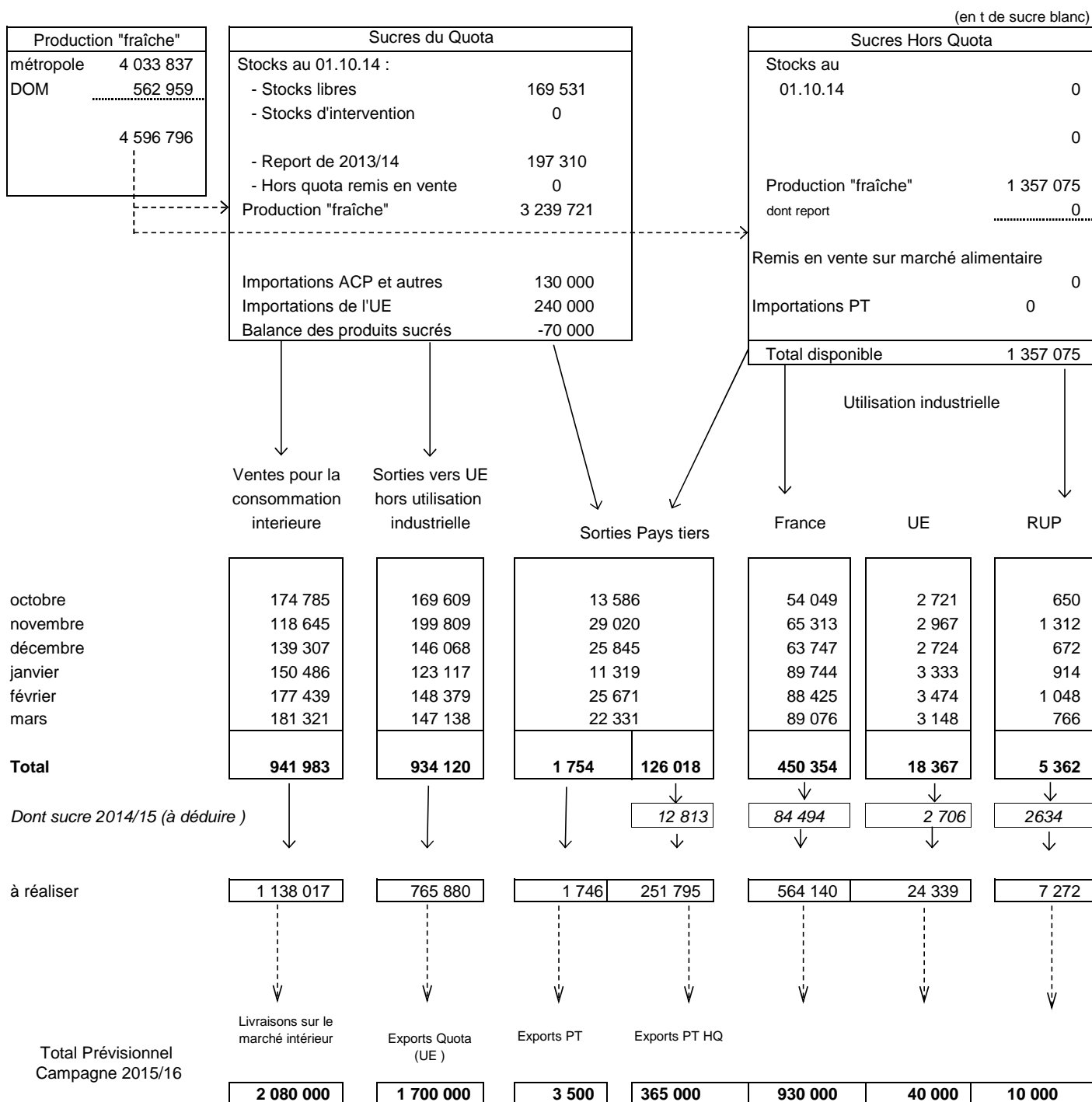

STOCKS DE FIN DE CAMPAGNE au 30 septembre 2015			
Stocks libres (Quota)	123 062	Hors Quota	12 075
		Report Retiré	12 075
			0

**Bilans français mensuels -
estimation des ventes pour la consommation intérieure
Campagne 2015/16**

(en t de sucre blanc)

	TOTAL 01.10.14 30.09.15	octobre 2015	novembre 2015	décembre 2015	janvier 2016	février 2016	mars 2016	TOTAL 01.10.15 31.03.16
I - APPORTS SUR LE MARCHÉ								
a) Mises sur le marché par les fabricants (y compris sucre industriel et intervention)	4 235 921	399 143	406 788	356 202	361 943	418 599	423 151	2 365 826
b) Importations de l'UE :								
- en l'état	238 903	18 714	18 005	18 682	16 337	23 709	20 970	116 417
- produits transformés	687 639	62 106	52 943	60 017	51 634	57 928	61 467	346 095
c) Importations des pays tiers :								
- en l'état	104 985	2 824	2 724	5 664	5 434	6 328	5 936	28 910
- produits transformés	63 632	5 223	5 135	5 134	5 069	4 893	5 070	30 524
TOTAL	5 160 635	488 010	485 595	445 699	440 417	511 457	516 594	2 887 772
II - EXPORTATIONS								
a) Sur l'UE :								
- en l'état	1 918 241	172 980	204 088	149 464	127 364	152 901	151 052	957 849
- dont sucre industriel	62 889	2 721	2 967	2 724	3 333	3 474	3 148	18 367
- dont RUP	16 224	650	1 312	672	914	1 048	766	5 362
- produits transformés	633 969	55 097	51 571	50 217	48 782	50 870	55 431	311 968
b) Sur pays tiers :								
- en l'état (y compris Hors quota)	418 931	13 586	29 020	25 845	11 319	25 671	22 331	127 772
- produits transformés	191 890	17 513	16 958	17 119	12 722	16 151	17 383	97 846
TOTAL	3 163 031	259 176	301 637	242 645	200 187	245 593	246 197	1 495 435
III - LIVRAISONS MARCHÉ INTERIEUR (I - II)	3 017 636	228 834	183 958	203 054	240 230	265 864	270 397	1 392 337
- Métropole (1)	1 871 340	168 967	110 378	135 925	148 935	175 781	180 017	920 003
- DOM	36 113	5 818	8 267	3 382	1 551	1 658	1 304	21 980
- Sucre industriel	1 110 183	54 049	65 313	63 747	89 744	88 425	89 076	450 354

(1) Les chiffres indiqués ne comprennent pas le sucre industriel

Sources : Douanes et FranceAgriMer

Évolution des ventes pour la consommation intérieure (1)
jusqu'au mois de mars 2016

(en t de sucre blanc)

MOIS	CAMPAGNE 2007/08		CAMPAGNE 2008/09		CAMPAGNE 2009/10		CAMPAGNE 2010/11		CAMPAGNE 2011/12		CAMPAGNE 2012/13		CAMPAGNE 2013/14		CAMPAGNE 2014/15		CAMPAGNE 2015/16		
	Ventes du mois	Ventes cumulées	Ventes du mois	Ventes cumulées	Ventes du mois	Ventes cumulées	Ventes du mois	Ventes cumulées	Ventes du mois	Ventes cumulées	Ventes du mois	Ventes cumulées	Ventes du mois	Ventes cumulées	Ventes du mois	Ventes cumulées	Ventes du mois	Ventes cumulées	
octobre	277 897	277 897	160 952	160 952	200 562	200 562	217 394	217 394	202 193	202 193	225 127	225 127	256 845	256 845	294 430	294 430	(2)	228 834	228 834
novembre	258 671	536 568	449 008	609 960	374 708	575 270	215 591	432 985	215 163	417 356	236 209	461 336	235 611	492 456	151 327	445 757	(2)	183 958	412 792
décembre	210 815	747 383	18 225	628 185	215 195	790 465	195 788	628 773	205 061	622 417	156 090	617 426	213 730	706 186	215 282	661 039	(2)	203 054	615 846
janvier	250 328	997 711	200 125	828 310	284 599	1 075 064	235 124	863 897	236 351	858 768	248 323	865 749	237 163	943 349	255 385	916 424	(2)	240 230	856 076
février	235 089	1 232 800	191 327	1 019 637	243 281	1 318 345	253 550	1 117 447	328 889	1 187 657	265 451	1 131 200	169 251	1 112 600	240 266	1 156 690	(2)	265 864	1 121 940
mars	276 233	1 509 033	495 547	1 515 184	507 821	1 826 166	252 591	1 370 038	279 698	1 467 355	300 215	1 431 415	266 149	1 378 749	244 502	1 401 192	(2)	270 397	1 392 337
avril	273 326	1 782 359	289 906	1 805 090	276 479	2 102 645	226 728	1 596 766	253 699	1 721 054	343 033	1 774 448	312 846	1 691 595	(2)	293 463	1 694 655		
mai	257 503	2 039 862	268 238	2 073 328	170 979	2 273 624	243 847	1 840 613	227 184	1 948 238	253 635	2 028 083	293 942	1 985 537	(2)	247 612	1 942 267		
juin	271 703	2 311 565	285 978	2 359 306	260 641	2 534 265	263 405	2 104 018	288 466	2 236 704	234 902	2 262 985	290 631	2 276 168	(2)	295 003	2 237 270		
juillet	231 072	2 542 637	-246 899	2 112 407	202 558	2 736 823	201 465	2 305 483	206 890	2 443 594	253 022	2 516 007	246 729	2 522 897	(2)	268 743	2 506 013		
août	250 973	2 793 610	444 364	2 556 771	416 823	3 153 646	187 641	2 493 124	215 841	2 659 435	220 465	2 736 472	241 135	2 764 032	(2)	302 826	2 808 839		
septembre	358 913	3 152 523	190 875	2 747 646	240 652	3 394 298	238 351	2 731 475	257 933	2 917 368	273 690	3 010 162	273 183	3 037 215	(2)	208 797	3 017 636		

(1) Les chiffres indiqués incluent le sucre industriel

(2) Chiffres encore provisoires.

Source : FranceAgriMer

**Évolution des ventes pour la consommation intérieure (1)
en cumul mobile sur douze mois jusqu'au mois de mars 2016**

(en t de sucre blanc)

MOIS	Année 2007	Année 2008	Année 2009	Année 2010	Année 2011	Année 2012	Année 2013	Année 2014	Année 2015	Année 2015
janvier	2 357 610	2 841 564	2 983 122	2 994 400	3 183 131	2 726 346	2 924 349	3 087 762	3 010 290	(2) 2 957 288
février	2 500 304	2 849 955	2 939 360	3 046 354	3 193 400	2 801 685	2 860 911	2 991 562	3 081 305	(2) 2 982 886
mars	2 458 627	2 915 411	3 158 674	3 058 628	2 938 170	2 828 792	2 881 428	2 957 496	3 059 658	(2) 3 008 781
avril	2 547 171	2 957 574	3 175 254	3 045 201	2 888 419	2 855 763	2 970 762	2 927 309	(2) 3 040 275	
mai	2 769 155	2 969 114	3 185 989	2 947 942	2 961 287	2 839 100	2 997 213	2 967 616	(2) 2 993 945	
juin	2 686 115	2 954 637	3 200 264	2 922 605	2 964 051	2 864 161	2 943 649	3 023 345	(2) 2 998 317	
juillet	2 683 874	2 999 556	2 722 293	3 372 062	2 962 958	2 869 586	2 989 781	3 017 052	(2) 3 020 331	
août	2 738 627	3 031 610	2 915 684	3 344 521	2 733 776	2 897 786	2 994 405	3 037 722	(2) 3 082 022	
septembre	2 762 365	3 152 523	2 747 646	3 394 298	2 731 475	2 917 368	3 010 162	3 037 215	(2) 3 017 636	
octobre	2 797 676	3 035 578	2 787 256	3 411 130	2 716 274	2 940 302	3 041 880	3 074 800	(2) 2 952 040	
novembre	2 840 716	3 225 915	2 712 956	3 252 013	2 715 846	2 961 348	3 041 282	2 990 516	(2) 2 984 671	
décembre	2 838 878	3 033 325	2 909 926	3 232 606	2 725 119	2 912 377	3 098 922	2 992 068	(2) 2 972 443	

(1) Les chiffres indiqués incluent les tonnages utilisés en tant que sucre industriel.

(2) Chiffres encore provisoires.

Source : FranceAgriMer

**État des stocks de sucre détenus en France par les fabricants
au dernier jour de chaque mois - 2015/2016**

	septembre 2015	octobre 2015	novembre 2015	décembre 2015	janvier 2016	février 2016	mars 2016
I - Sucres libres (Quota et importés)							
- Métropole	347 403	1 503 461	2 582 003	2 332 153	2 097 522	1 843 939	1 655 847
- Réunion	88 146	142 502	159 103	157 502	143 179	110 953	57 325
- Antilles	17 368	34 665	40 620	38 726	37 109	36 956	46 738
Total	452 917	1 680 628	2 781 726	2 528 381	2 277 810	1 991 848	1 759 910
Dont production de la campagne suivante	283 760						
II - Intervention							
- Entrées							
- Sorties							
Total							
III Autres sucres							
-Sucres reportés	197 311	0	0	0	0	0	0
-Sucres hors quota	103 743	15 954	22 797	1 138 494	1 222 630	1 084 835	865 285
-Sucres retirés	0	0	0	0	0	0	0
-Sucres sous régime de perfectionnement actif	35 720	35 705	35 705	35 664	35 657	35 656	35 656
III - Stock total	789 691	1 732 287	2 840 228	3 702 539	3 536 097	3 112 339	2 660 851

Source : FranceAgriMer

IV– La situation des DOM

Bilans DOM simplifiés (juillet - juin)

(en t de sucre blanc)

	2013/14 (Juillet - Juin)			2014/15 (Juillet - Juin) Provisoire			2015/16 (Juillet - Juin) Prévisionnel		
	Antilles	Réunion	Total	Antilles	Réunion	Total	Antilles	Réunion	Total
I - Ressources									
1 - Stocks au 1er juillet	17 742	9 601	27 343	40 600	4 023	44 623	54 789	8 174	62 963
2 - Production	128 336	304 496	432 832	159 299	336 097	495 396	179 587	383 372	562 959
<i>dont TAF métropole (à déduire)</i>	68 000	108 915	176 915	96 318	142 731	239 049	116 587	196 372	312 959
3 - Importations de sucre en l'état	11 812	331	12 143	11 308	407	11 715	11 368	494	11 862
3.1. Importations des pays tiers	35	0	35	87	1	88	22	1	23
3.2. Importations de l'UE	11 777	331	12 108	11 221	406	11 627	11 346	493	11 839
Total des ressources (Hors TAF)	89 890	205 513	295 403	114 889	197 796	312 685	129 157	195 668	324 825
II - Utilisations									
1 - Consommation intérieure	13 238	28 167	41 405	13 335	28 167	41 502	12 545	23 900	36 445
2 - Exportations de sucre en l'état	36 052	173 323	209 375	46 765	161 455	208 220	47 684	161 455	209 139
2.1. Exportations vers l'UE	36 048	173 323	209 371	46 764	161 455	208 219	47 684	161 455	209 139
2.2. Exportations vers les pays tiers	4	0	4	1	0	1	0	0	0
Total des utilisations	49 290	201 490	250 780	60 100	189 622	249 722	60 229	185 355	245 584
III - Stocks au 30 juin									
- libres	40 600	4 023	44 623	54 789	8 174	62 963	68 928	10 313	79 241
Total des stocks au 30 juin	40 600	4 023	44 623	54 789	8 174	62 963	68 928	10 313	79 241

Sources : FranceAgriMer

Méthodologie :

Il s'agit, ici, d'un bilan simplifié de sucre en l'état, en valeur blanc (nc 1701), hors TAF et hors produits transformés. Contrairement à un bilan d'approvisionnement traditionnel, la consommation est issue de la déclaration des fabricants de sucre des DOM et c'est le stock, en fin de campagne, qui devient le poste d'ajustement. En dehors de la production de sucre (déclarée), les autres postes d'approvisionnements et emplois sont issus du commerce extérieur français.

Production des DOM - Mars 2016

	2013/14			2014/15			2015/16		
	Reunion	Antilles	Total DOM	Reunion	Antilles	Total DOM	Reunion	Antilles	Total DOM
juillet	17 934		17 934	18 529		18 529	22 006		22 006
août	43 009		43 009	38 837		38 837	38 188		38 188
septembre	45 073		45 073	45 098		45 098	42 030		42 030
octobre	49 567		49 567	47 100		47 100	77 379	18 782	96 161
novembre	33 899		33 899	35 666		35 666	38 419	7 176	45 595
décembre	6 099		6 099	150 867		150 867	15 958	0	15 958
janvier					22 000	22 000		15 000	15 000
février		710	710		24	24		26 866	26 866
mars	108 915	52 105	161 020		10 484	10 484	143 229	11 746	154 975
avril		50 027	50 027		15 922	15 922			0
mai		12 668	12 668		14 385	14 385			0
juin		11 746	11 746		49 446	49 446			0
juillet		1 079	1 079		7 335	7 335			0
août					39 703	39 703			0
Total	304 496	128 335	432 831	336 097	159 299	495 396	377 209	79 570	456 779
<i>Dont TAF betteraves</i>	<i>108 915</i>	<i>68 000</i>	<i>176 915</i>	<i>142 731</i>	<i>96 318</i>	<i>239 049</i>	<i>177 803</i>	<i>73 405</i>	<i>251 208</i>

Source : FranceAgriMer

Exportations de sucre des DOM par destination ... (1)

(en t de sucre blanc)

... depuis les Antilles

	ALL	BEL	BUL	CRO	ESP	GRE	IRL	ITA	PB	POL	POR	ROU	R. TCH	RU	METROP	DOM (2)	TOTAL UE	PT	TOTAL
Campagne 2007/08 (Oct 07 à Sept 08)	-	851	-	-	-	-	-	1 463	-	11 080	7 889	-	-	-	34 369	-	55 948	-	55 948
Campagne 2008/09 (Oct 08 à Sept 09)	-	257	-	-	-	-	-	1 394	-	-	-	-	-	24 790	21 666	-	48 462	-	48 462
Campagne 2009/10 (Oct 09 à Sept 10)	-	39	-	-	199	-	-	1 646	-	-	19 207	-	-	235	29 504	-	51 174	6	51 180
Campagne 2010/11 (Oct 10 à Sept 11)	1 073	840	20	-	425	-	-	1 869	-	-	-	-	-	1 501	38 830	-	44 558	15	44 573
Campagne 2011/12 (Oct 11 à Sept 12)	585	550	291	-	94	-	-	2 877	2 227	-	-	-	237	670	39 347	-	46 878	16	46 894
Campagne 2012/13 (Oct 12 à Sept 13)	197	715	279	-	80	-	-	2 426	-	-	-	-	78	293	31 401	-	35 469	13	35 482
Campagne 2013/14 (Oct 13 à Sept 14)	-	2 055	325	-	-	-	-	842	-	-	-	-	-	616	40 586	-	44 424	3	44 427
Campagne 2014/15 (Oct 14 à Sept 15)																			
- octobre 2014	-	-	40	-	-	-	-	-	-	-	-	-	-	-	247	-	287	-	287
- novembre "	-	176	-	-	-	-	-	120	-	-	-	-	-	-	39	-	335	-	335
- décembre "	-	-	40	-	20	-	-	280	-	-	-	-	-	-	234	-	574	-	574
- janvier 2015	-	168	-	-	-	-	-	-	-	-	-	-	-	156	259	-	583	-	583
- février "	-	216	-	-	60	40	-	-	-	-	-	-	-	-	60	-	376	-	376
- mars "	-	520	-	-	-	40	-	60	-	-	-	-	-	-	439	-	1 059	-	1 059
- avril "	-	40	40	-	40	80	-	11 000	-	-	-	-	-	-	273	-	11 473	-	11 473
- mai "	-	200	0	-	-	-	-	-	-	-	-	-	100	-	-	-	300	-	300
- juin "	-	140	40	-	-	-	-	13 392	-	-	6 503	-	-	-	807	-	20 882	-	20 882
- juillet "	-	380	-	-	40	-	-	8 459	-	-	-	-	-	-	467	-	9 346	-	9 346
- août "	-	40	40	-	20	-	-	-	-	-	-	-	-	-	240	-	340	-	340
- septembre "	-	80	40	-	-	-	-	-	-	-	-	-	-	-	436	-	556	-	556
Total	-	1 960	240	-	180	160	-	33 311	-	-	6 503	-	100	156	3 501	-	46 111	-	46 111
Campagne 2015/16 (Oct 15 à Sept 16)																			
- octobre 2015	-	120	-	-	40	-	-	-	-	-	-	-	-	-	484	-	644	-	644
- novembre "	-	-	-	-	-	-	-	-	-	-	-	-	-	-	160	-	160	-	160
- décembre "	-	220	-	-	-	40	-	-	-	-	-	-	-	-	480	-	740	-	740
- janvier 2016	-	40	43	-	-	-	-	-	-	-	-	-	-	136	954	-	1 173	-	1 173
- février "	-	96	43	-	80	40	-	300	-	-	-	-	-	-	623	-	1 182	-	1 182
- mars "	-	-	-	-	20	140	-	-	-	-	-	-	-	-	728	-	888	-	888
Total	-	476	86	-	140	220	-	300	-	-	-	-	-	136	3 429	-	4 787	-	4 787

... depuis la Réunion

Campagne 2007/08 (Oct 07 à Sept 08)	33 455	-	-	-	3 904	678	496	8 006	-	13 694	-	-	-	4 914	118 042	-	190 989	6	190 995
Campagne 2008/09 (Oct 08 à Sept 09)	3 707	472	23	-	3 528	582	1 036	8 259	-	44	94	11 554	-	4 910	118 301	-	152 510	6	152 516
Campagne 2009/10 (Oct 09 à Sept 10)	5 809	408	92	-	56 086	706	1 283	8 666	-	44	12 675	26 423	-	16 876	60 731	-	189 790	16	189 806
Campagne 2010/11 (Oct 10 à Sept 11)	5 505	686	137	-	53 260	1 113	1 458	9 695	-	44	112	22 328	-	38 662	42 371	648	176 019	-	176 019
Campagne 2011/12 (Oct 11 à Sept 12)	5 993	386	364	-	50 566	1 389	1 296	8 159	-	89	67	21 937	23	38 862	47 980	14	177 125	-	177 125
Campagne 2012/13 (Oct 12 à Sept 13)	14 658	-	137	-	53 458	1 470	928	8 148	540	89	-	9 750	204	37 357	54 808	14	181 561	8	181 569
Campagne 2013/14 (Oct 13 à Sept 14)	7 028	-	178	-	39 819	1 518	1 401	9 107	2 665	69	-	20 750	226	19 098	58 528	13	160 400	-	160 400
Campagne 2014/15 (Oct 14 à Sept 15)																			
- octobre 2014	787	-	22	-	11 949	45	86	972	-	-	-	-	-	-	12 376	2	26 239	-	26 239
- novembre "	355	-	-	-	-	68	150	824	-	-	-	-	22	-	4 334	2	5 755	-	5 755
- décembre "	543	-	-	-	1 310	160	107	1 306	-	-	10 920	17 063	-	193	4 062	-	35 664	-	35 664
- janvier 2015	384	-	22	-	244	-	107	575	-	-	-	-	67	-	1 913	-	3 312	-	3 312
- février "	352	-	22	-	1 002	94	-	376	-	22	-	-	45	107	1 162	3	3 185	-	3 185
- mars "	357	-	-	-	169	114	150	425	-	-	-	11 213	-	10 774	2 276	-	25 478	-	25 478
- avril "	341	-	23	-	22 330	302	242	897	-	-	-	-	-	-	3 402	2	27 539	-	27 539
- mai "	140	-	45	-	409	161	-	719	-	-	-	-	-	11 456	948	-	13 878	-	13 878
- juin "	94	-	-	-	-	23	110	201	-	-	-	-	46	-	258	2	734	-	734
- juillet "	-	-	22	-	596	45	86	594	-	22	-	-	-	-	2 270	2	3 637	-	3 637
- août "	15 554	-	23	-	1 187	208	154	354	-	-	-	-	46	902	7 719	2	26 149	-	26 149
- septembre "	488	-	67	-	-	135	150	1 300	236	-	-	-	67	279	12 224	-	14 946	-	14 946
Total	19 395	-	246	-	39 196	1 355	1 342	8 543	236	44	10 920	28 276	293	23 711	52 944	15	186 516	-	186 516
Campagne 2015/16 (Oct 15 à Sept 16)																			
- octobre 2015	476	-	22	-	1 294	69	343	663	107	-	10 725	-	-	257	14 171	-	28 127	-	28 127
- novembre "	406	-	22	-	453	68	-	826	-	-	-	-	-	9 520	2 111	2	13 408	-	13 408
- décembre "	677	-	45	-	1 156	210	172	847	129	-	-	-	45	11 068	2 617	-	16 966	-	16 966
- janvier 2016	427	-	22	-	1 151	419	150	10 487	215	24	-	-	-	86	474	2	13 457	-	13 457
- février "	725	-	-	-	15 289	452	150	793	215	10 725	-	-	67	193	2 955	2	31 556	-	31 556
- mars "	525	-	67	24	702	350	107	1 188	429	-	-	14 625	-	386	1 792	-	20 195	-	20 195
Total	3 236	-	178	24	20 045	1 568	922	14 794	1 095	10 749	10 725	14 625	112	21 510	24 120	6	123 709	-	123 709

(1) Seuls sont indiqués les Etats vers lesquels du sucre a été exporté depuis 2006/07.

(2) Y compris les échanges entre la Guadeloupe et la Martinique et vers la Guyane.

Sources : Douanes

Importations de sucre des DOM par origine ... (1)

(en t de sucre blanc)

... aux Antilles

	ALL	BEL	ESP	GRE	ITA	PB	RU	METROP	DOM (2)	Autres UE	TOTAL UE	PT	TOTAL
Campagne 2007/08 (Oct 07 à Sept 08)	-	-	-	-	-	15	-	12 787	390	-	13 192	62	13 254
Campagne 2008/09 (Oct 08 à Sept 09)	-	135	17	-	-	-	-	12 763	39	2	12 956	24	12 980
Campagne 2009/10 (Oct 09 à Sept 10)	16	44	14	-	-	25	-	12 789	60	116	13 064	42	13 106
Campagne 2010/11 (Oct 10 à Sept 11)	13	-	31	-	-	359	-	12 153	-	48	12 604	72	12 676
Campagne 2011/12 (Oct 11 à Sept 12)	16	-	65	-	-	243	-	11 041	354	15	11 734	39	11 773
Campagne 2012/13 (Oct 12 à Sept 13)	11	25	58	-	1	115	23	11 431	-	-	11 664	41	11 705
Campagne 2013/14 (Oct 13 à Sept 14)	35	-	8	-	-	52	-	11 567	103	-	11 765	83	11 848
Campagne 2014/15 (Oct 14 à Sept 15)													
- octobre 2014	-	-	-	-	-	2	22	967	-	-	991	2	993
- novembre "	3	-	-	-	-	1	-	686	8	-	698	2	700
- décembre "	4	-	-	-	-	1	-	878	-	-	883	1	884
- janvier 2015	-	20	-	-	-	1	-	1 118	17	-	1 156	6	1 162
- février "	-	-	-	-	-	1	-	1 066	-	-	1 067	8	1 075
- mars "	-	-	-	-	-	2	20	836	-	-	858	2	860
- avril "	4	-	-	-	-	1	-	1 261	-	-	1 266	2	1 268
- mai "	-	-	-	-	-	2	-	761	-	-	763	3	766
- juin "	3	-	-	-	-	-	20	822	15	-	860	1	861
- juillet "	-	-	-	-	-	2	-	1 183	-	-	1 185	2	1 187
- août "	-	-	-	-	-	1	-	858	-	-	859	-	859
- septembre "	-	-	-	23	-	2	-	962	-	-	987	1	988
Total	14	20	-	23	-	16	62	11 398	40	-	11 573	30	11 603
Campagne 2015/16 (Oct 15 à Sept 16)													
- octobre 2015	-	-	-	-	-	1	-	1 109	-	-	1 110	1	1 111
- novembre "	-	-	-	-	-	2	-	912	-	-	914	2	916
- décembre "	2	-	-	-	-	1	-	844	-	-	847	2	849
- janvier 2016	4	-	-	-	-	2	-	895	-	-	901	3	904
- février "	-	-	-	-	-	1	5	724	-	-	730	3	733
- mars "	3	-	-	-	-	2	-	919	-	-	924	2	926
Total	9	-	-	-	-	9	5	5 403	-	-	5 426	13	5 439

... à la Réunion

	ALL	BEL	ESP	GRE	ITA	PB	RU	METROP	DOM	Autres UE	TOTAL UE	PT	TOTAL
Campagne 2007/08 (Oct 07 à Sept 08)	-	64	7	-	1	1	-	786	-	-	859	2	861
Campagne 2008/09 (Oct 08 à Sept 09)	-	-	9	-	1	-	100	695	-	-	805	-	805
Campagne 2009/10 (Oct 09 à Sept 10)	-	-	10	-	-	-	-	1 566	-	-	1 576	3	1 579
Campagne 2010/11 (Oct 10 à Sept 11)	-	1	10	-	-	-	-	1 735	-	-	1 746	1	1 747
Campagne 2011/12 (Oct 11 à Sept 12)	-	-	-	-	-	-	-	1 272	-	-	1 272	1	1 273
Campagne 2012/13 (Oct 12 à Sept 13)	-	-	-	-	-	-	-	275	-	-	275	-	275
Campagne 2013/14 (Oct 13 à Sept 14)	-	-	-	-	-	-	-	357	-	-	357	-	357
Campagne 2014/15 (Oct 14 à Sept 15)													
- octobre 2014	-	-	-	-	-	-	-	39	-	-	39	-	39
- novembre "	-	-	-	-	-	-	-	34	-	-	34	-	34
- décembre "	-	-	-	-	-	-	-	23	-	-	23	-	23
- janvier 2015	-	-	-	-	-	-	-	28	-	-	28	1	29
- février "	-	-	-	-	-	-	-	49	-	-	49	-	49
- mars "	-	-	-	-	-	-	-	23	-	-	23	-	23
- avril "	-	-	-	-	-	-	-	52	-	-	52	-	52
- mai "	-	-	-	-	-	-	-	27	-	-	27	-	27
- juin "	-	-	-	-	-	-	-	35	-	-	35	-	35
- juillet "	-	-	-	-	-	-	-	29	-	-	29	-	29
- août "	-	-	-	-	-	-	-	23	-	-	23	-	23
- septembre "	-	-	-	-	-	-	-	35	-	-	35	-	35
Total	-	-	-	-	-	-	-	339	-	-	397	1	398
Campagne 2015/16 (Oct 15 à Sept 16)													
- octobre 2015	-	-	-	-	-	-	-	37	-	-	37	-	37
- novembre "	-	-	-	-	-	-	-	51	-	-	51	1	52
- décembre "	-	-	-	-	-	-	-	42	-	-	42	-	42
- janvier 2016	-	-	-	-	-	-	-	50	-	-	50	-	50
- février "	-	-	-	-	-	-	22	64	-	-	86	-	86
- mars "	-	-	-	-	-	-	-	26	-	-	26	-	26
Total	-	-	-	-	-	-	22	270	-	-	292	1	293

(1) Seuls sont indiqués les Etats depuis lesquels du sucre a été importé depuis 2006/07.
(2) Y compris les échanges entre la Guadeloupe, la Martinique et la Guyane.

Sources : Douanes

Exportations mensuelles (métropole comprise) de sucre des DOM par nature

Campagnes	17011110		17011190		17011290		17019100		17019910		17019990		17011390		17011490		17011410		Total		
	Reunion	Antilles	Reunion	Antilles	Reunion	Antilles	Reunion	Antilles	Reunion	Antilles	Reunion	Antilles	Reunion	Antilles	Reunion	Antilles	Reunion	Antilles	Reunion	Antilles	
2006/07																					
Total	101 920	83 531	97 872	6 787	0	122	0	122	0	125	1	0							199 792	90 566	
2007/08																					
Total	80 956	43 198	114 929	13 511	0	0	0	286	2	383	0	0							195 887	57 379	
2008/09																					
Total	79 630	45 181	72 874	3 486	0	12	0	23	0	2	2	38							152 506	48 742	
2009/10																					
Total	115 007	42 523	74 686	8 665	0	0	0	10	110	5	2	0							189 806	51 203	
2010/11																					
Total	101 059	35 549	73 698	9 021	0	0	0	0	1 254	2	4	2							176 015	44 573	
2011/12																					
Total	21 743	39	30 635	1 925	0	760	0	0	1 012	2	0	1	0	0	45 663	14 185	77 220	29 437	176 272	46 350	
2012/13																					
Total					0	23	0	0	8	2 355	0	1 837	0	0	75 214	8 578	105 131	22 472	180 353	35 265	
2013/14																					
Total					0	0	0	0	0	2 981	0	1 334	0	1	79 675	2 212	79 668	37 169	159 343	43 697	
2014/15																					
oct-14					0	0	2	0	0	0	0	60	0	0	15 296	228	10 941	0	26 239	288	
nov-14					0	0	2	0	0	96	0	200	0	0	5 753	39	0	0	5 755	335	
déc-14					0	0	0	0	0	0	0	340	0	0	7 682	234	27 983	0	35 665	574	
janv-15					0	0	0	0	0	0	0	524	0	0	3 313	60	0	0	3 313	584	
févr-15					0	0	2	0	1	48	0	308	0	0	3 183	20	0	0	3 186	376	
mars-15					0	0	0	0	0	440	0	580	0	0	3 491	39	21 986	0	25 477	1 059	
avr-15					0	0	2	0	0	245	0	228	0	0	5 886	2	20 963	10 725	26 851	11 200	
mai-15					0	0	0	0	0	0	0	300	0	0	2 422	0	11 456	0	13 878	300	
juin-15					0	0	0	0	0	755	2	220	0	0	713	12	0	19 398	715	20 385	
juil-15					0	0	0	0	0	200	0	780	2	0	3 636	7	0	8 359	3 638	9 346	
août-15					0	0	0	0	0	240	0	100	0	0	10 869	3	14 625	0	25 494	343	
sept-15					0	0	0	0	0	316	0	240	0	0	14 946	0	0	0	14 946	556	
Total					0	0	8	0	1	2 340	2	3 880	2	0	77 190	644	107 954	38 482	185 157	45 346	
2015/16																					
oct-15					0	0	0	0	0	20	0	624	0	0	6 903	0	10 725	0	17 628	644	
nov-15					0	0	0	0	0	20	0	140	0	0	4 143	1	9 263	0	13 406	161	
déc-15					0	0	0	0	0	40	0	700	0	0	6 241	0	10 725	0	16 966	740	
janv-16					0	0	0	0	0	302	0	859	0	0	3 705	12	9 750	0	13 455	1 173	
févr-16					0	0	0	0	0	222	0	959	0	0	6 204	3	25 350	0	31 554	1 184	
mars-16					0	0	0	0	0	328	0	560	0	0	5 570	0	14 625	0	20 195	888	
Total					0	0	0	0	0	932	0	3 842	0	0	32 766	16	80 438	0	113 204	4 790	

17011110 : Sucres de canne, bruts, sans addition d'aromatants ou de colorants, destinés à être raffinés

17011190 : Sucres de canne, bruts, sans addition d'aromatants ou de colorants (à l'excl. des sucres destinés à être raffinés)

17019100 : Sucres de canne ou de betterave, à l'état solide, additionnés d'aromatants ou de colorants

17019910 : Sucres blancs, sans addition d'aromatants ou de colorants, contenant, à l'état sec, en poids déterminé selon la méthode polarimétrique, 99,5% ou plus de saccharose

17019990 : Sucres de canne ou de betterave et saccharose chimiquement pur, à l'état solide (hors sucres bruts, sucres de canne ou de betterave additionnés d'aromatants ou de colorants ainsi que des sucres blancs)

Les nouveaux codes 17011390 et 17111490 se substituent au 17011190 à partir du 1er janvier 2012. Cela reste du sucre de canne non destiné à être raffiné.

Les nouveaux codes 17011310 et 17111410 se substituent au 17011110 à partir du 1er janvier 2012. Cela reste du sucre de canne destiné à être raffiné.

Source : Douanes

Importations mensuelles de sucre (métropole comprise) des DOM par nature (NC)

Campagnes	17011110		17011190		17011290		17019100		17019910		17019990		17011390		17011410		17011490		Total		
	Reunion	Antilles Guyane	Reunion	Antilles Guyane	Reunion	Antilles Guyane	Reunion	Antilles Guyane	Reunion	Antilles Guyane	Reunion	Antilles Guyane	Reunion	Antilles Guyane	Reunion	Antilles Guyane	Reunion	Antilles Guyane	Reunion	Antilles Guyane	
2006/07																					
Total	0	0	36	1 873	21	120	22	4	393	12 726	193	1 402							663	16 125	
2007/08																					
Total	0	0	27	522	0	26	32	0	567	11 336	234	284							860	12 168	
2008/09																					
Total	0	410	55	489	12	77	47	1	577	10 705	113	238							803	11 920	
2009/10																					
Total	0	0	32	350	3	114	39	11	1 268	9 951	201	673							1 579	12 002	
2010/11																					
Total	0	0	18	536	21	123	37	34	733	10 323	916	303							1 747	12 675	
2011/12																					
Total	0	0	13	451	1	271	29	43	1 075	10 381	121	198	3	364	0	0	28	63	1 270	11 771	
2012/13																					
Total					4	205	19	39	106	10 365	139	211	0	705	0	0	4	177	271	11 703	
2013/14																					
Total					3	1 258	32	29	125	9 851	190	268	4	428	0	0	3	11	356	11 845	
2014/15																					
oct-14					0	0	1	2	23	920	15	28	0	21	0	0	0	22	39	993	
nov-14					1	0	1	1	12	611	19	79	0	0	0	0	1	8	34	699	
déc-14					1	0	7	3	5	863	11	16	0	0	0	0	0	1	24	883	
janv-15					1	108	1	3	23	773	4	133	0	22	0	0	0	124	29	1 163	
févr-15					3	27	3	2	30	894	14	130	0	21	0	0	0	1	50	1 075	
mars-15					1	2	0	2	11	789	11	44	0	21	0	0	0	1	23	859	
avr-15					2	3	1	24	40	1 094	10	125	0	21	0	0	0	0	53	1 267	
mai-15					0	0	1	5	5	657	20	101	0	0	0	0	0	3	26	766	
juin-15					0	4	2	3	18	642	15	177	0	21	0	0	0	16	35	863	
juil-15					1	5	1	2	7	1 006	20	152	0	0	0	0	0	22	29	1 187	
août-15					1	0	1	3	1	722	21	90	0	0	0	0	0	43	24	858	
sept-15					0	0	1	3	15	823	18	152	0	0	0	0	0	10	34	988	
Total					11	149	20	53	190	9 794	178	1 227	0	127	0	0	1	251	400	11 601	
2015/16																					
oct-15					0	1	2	1	23	995	11	92	0	0	0	0	0	22	36	1 111	
nov-15					0	3	2	3	16	816	33	71	0	0	0	0	0	22	51	915	
déc-15					22	4	1	3	2	773	16	60	0	0	0	0	1	10	42	850	
janv-16					0	1	2	7	23	799	25	67	0	0	0	0	0	30	50	904	
févr-16					0	1	3	3	53	688	30	40	0	0	0	0	0	1	86	733	
mars-16					0	2	2	2	5	847	20	51	0	0	0	0	0	24	27	926	
Total					22	12	12	19	122	4 918	135	381	0	0	0	0	1	109	292	5 439	

17011110 : Sucres de canne, bruts, sans addition d'aromatants ou de colorants, destinés à être raffinés

17011190 : Sucres de canne, bruts, sans addition d'aromatants ou de colorants (à l'excl. des sucres destinés à être raffinés)

17011290 : Sucres de betterave, bruts, sans addition d'aromatants ou de colorants (à l'excl. des sucres destinés à être raffinés)

17019100 : Sucres de canne ou de betterave, à l'état solide, additionnés d'aromatants ou de colorants

17019910 : Sucres blancs, sans addition d'aromatants ou de colorants, contenant, à l'état sec, en poids déterminé selon la méthode polarimétrique, 99,5% ou plus de saccharose

17019990 : Sucres de canne ou de betterave et saccharose chimiquement pur, à l'état solide (hors sucres bruts, sucres de canne ou de betterave additionnés d'aromatants ou de colorants ainsi que des sucres blancs)

Les nouveaux codes 17011390 et 17111490 se substituent au 17011190 à partir du 1er janvier 2012. Cela reste du sucre de canne destiné à être raffiné.

Les nouveaux codes 17011310 et 17111410 se substituent au 17011110 à partir du 1er janvier 2012. Cela reste du sucre de canne non destiné à être raffiné.

Source : Douanes

V– Les échanges de sucre en l'état

Importations françaises de sucre en provenance des pays de l'UE (1)

(en t de sucre blanc)

	ALL	AUT	BUL	DK	ESP	EST	FIN	GRE	HON	HR (CRO)	IRL	ITA	LIT	PB	POL	POR	R. TCH	ROU	RU	SLQ	SUE	UEBL	TOTAL (2)
Campagne 2006/07 (Juillet 06 à Sept 07)	81 624	1 646	-	1 220	109 412	-	10	61	1 008		163	10 073	-	33 212	23	3 898	7 511	-	37 881	373	112	46 355	334 582
Campagne 2007/08 (Octobre 07 à Sept 08)	60 179	941	-	56	68 392	-	-	24	158		103	8 560	6	21 811	264	10 046	2 899	-	60 949	100	170	32 805	267 463
Campagne 2008/09 (Octobre 08 à Sept 09)	314 288	5	-	135	202 871	52	113	101	41		-	1 846	-	-	62 519	18 269	-	-	9 590	74 697	-	662	706 667
Campagne 2009/10 (Octobre 09 à Sept 10)	70 559	-	-	23	78 000	-	-	-	5		-	10 736	-	22 385	266	4 867	3 681	-	18 465	915	186	33 996	244 084
Campagne 2010/11 (Octobre 10 à Sept 11)	74 362	5	19	30	84 529	-	65	2	41		132	2 760	-	23 566	80	3 584	2 740	-	15 077	1 192	230	32 986	243 420
Campagne 2011/12 (Octobre 11 à Sept 12)	92 746	-	-	11	69 581	-	-	1 873	-		-	3 264	-	21 467	630	384	2 544	-	16 179	1 913	212	26 730	237 534
Campagne 2012/13 (Octobre 12 à Sept 13)	120 355	-	-	14	35 869	-	-	1	-		-	3 461	-	15 219	16 650	441	2 772	-	12 271	1 214	158	33 187	241 612
Campagne 2013/14 (Octobre 13 à Sept 14)	75 407	-	-	53	51 944	-	24	49	-	24	859	5 737	-	14 430	1 110	2 036	2 460	-	29 239	2 020	150	44 422	229 964
Campagne 2014/15 (Octobre 14 à Sept 15)																							
- octobre 2014	6 858	-	-	-	4 360	-	-	-	-	-	-	580	-	1 805	112	39	151	-	1 481	-	-	3 567	18 953
- novembre "	6 528	-	-	2	3 986	-	-	-	-	-	-	326	-	1 991	54	69	1 219	-	8 821	-	2	2 933	25 931
- décembre "	6 846	-	-	23	3 461	-	-	-	-	-	-	547	-	1 673	32	7	113	-	1 350	2	-	2 984	17 038
- janvier 2015	5 985	-	-	-	3 583	-	-	-	-	-	-	391	-	2 680	38	50	47	-	1 031	-	-	3 031	16 836
- février "	6 900	1	-	-	3 298	-	-	-	-	-	2	352	-	1 792	9	11	73	-	1 243	-	-	2 956	16 637
- mars "	7 184	-	-	23	4 054	-	-	-	-	-	-	326	-	2 188	17	59	158	-	5 796	-	-	3 143	22 948
- avril "	7 622	-	-	23	3 791	-	-	-	-	-	-	753	-	2 088	44	57	23	-	2 206	-	-	2 393	19 000
- mai "	6 104	-	-	2	3 707	-	-	-	-	-	-	513	-	1 371	6	32	91	-	1 289	-	-	2 662	15 777
- juin "	9 529	-	-	23	4 407	-	-	1	-	-	-	427	-	1 921	29	100	15	-	2 958	-	-	2 604	22 014
- juillet "	8 438	-	-	23	9 542	-	-	-	-	-	-	490	-	1 465	23	77	72	-	2 810	-	-	2 271	25 211
- août "	5 035	-	-	-	5 191	-	7	-	-	-	-	496	-	1 267	7	23	95	-	1 974	-	-	2 895	16 990
- septembre "	7 573	-	-	23	5 975	-	-	44	-	-	-	335	-	1 304	12	5	62	-	2 843	-	-	3 392	21 568
Total	84 602	1	-	142	55 355	-	7	45	-	-	2	5 536	-	21 545	383	529	2 119	-	33 802	2	2	34 831	238 903
Campagne 2015/16 (Octobre 15 à Sept 16)																							
- octobre 2015	7 593	1	-	-	5 224	-	-	-	-	-	-	513	-	1 092	-	9	1	-	1 931	-	-	2 350	18 714
- novembre "	7 227	-	-	23	4 016	-	-	-	-	-	-	465	-	1 192	-	142	254	-	1 699	-	-	2 987	18 005
- décembre "	7 412	-	-	1	4 287	-	-	-	-	-	-	481	-	1 350	9	73	327	-	1 524	-	-	3 218	18 682
- janvier 2016	7 154	-	-	23	3 262	-	-	1	-	-	-	488	-	1 058	9	152	130	-	1 730	-	-	2 330	16 337
- février "	12 065	-	-	23	4 472	-	-	-	-	-	-	488	-	1 459	3	152	270	-	1 788	-	-	2 989	23 709
- mars "	9 682	-	-	-	3 958	-	-	-	-	-	-	571	-	1 578	-	121	40	-	1 790	-	-	3 230	20 970
Total	51 133	1	-	70	25 219	-	-	1	-	-	-	3 006	-	7 729	21	649	1 022	-	10 462	-	-	17 104	116 417

(1) Seuls sont indiqués les Etats membres en provenance desquels du sucre a été importé depuis 2004/05.

(2) Total des pays adhérents à l'UE au cours de la période considérée.

Source : Douanes

Exportations françaises de sucre vers les pays de l'UE (1)

(en T de sucre blanc)

	ALL	AUT	BUL	CHY	DK	ESP	EST	FIN	GR	HON	HR (CRO)	IRL	ITA	LIT	MAL	PB	POL	POR	ROU	R. TCH	RU	SLQ	SLN	SUE	UEBL	TOTAL	
Campagne 2006/07 (Juil 06 à Sept 07) <i>dont DOM</i>	353 480 17 908	38 657		2 670	6 293	508 938 3 326	5	143	17 785 315	5 210		59 003 839	342 191 12 727	2	566	61 165	6 095 22	4 349		334	177 668 7 888	96	355	1 726	253 560 986	1 840 291 44 011	
Campagne 2007/08 (Oct 07 à Sept 08) <i>dont DOM</i>	287 171 33 453	61 516	0	2 261	10 610	434 528 3905	3	7 846 7800	28 800 676	226		50 639 496	353 695 9 466	1	69	61 036	33 563 24 752	14 033 7889	41	223	165 574 4 914	0	222	748	225 499 852	1 738 304 94 203	
Campagne 2008/09 (Oct 08 à Sept 09) <i>dont DOM</i>	259 489 3 702	4 461	37	3 009	3 503	412 831 3 526	1	24	47 986 580	6 448		32 809 1035	416 395 9 651	3	20	41 394	28 040 45	7 318 94	11 838 11 554	233	178 275 29 698	0	190	887	177 383 728	1 632 574 60 636	
Campagne 2009/10 (Oct 09 à Sept 10) <i>dont DOM</i>	314 145 5 808	2 087	202	1 640	9 938	417 368 56 284	23	29	25 337 703	130		31 217 1 281	388 896 10 313	2	143	39 850	9 919 536	32 626 90	29 460 26 423	357	283 241 17 110	47	193	1 647	285 997 447	1 874 494 119 085	
Campagne 2010/11 (Oct 10 à Sept 11) <i>dont DOM</i>	290 553 6 577	24 479 0	164 155	1 698	19 048 0	379 008 53 684	0	26 0	72 542 1 111	497 0		28 447 1 459	436 315 11 562	2	241 0	39 998 0	39 148 45	19 512 112	27 804 22 328	984 0	294 957 40 162	0	207 0	1 720 0	208 304 1 527	1 885 654 138 722	
Campagne 2011/12 (Oct 11 à Sept 12) <i>dont DOM</i>	303 618 6 546	28 943 0	790 651	2 565 0	18 826 0	282 725 50 099	1	30 0	88 266 1 382	3 064 0		30 410 1 287	410 597 10 969	576 0	260 0	48 901 2 207	10 423 90	2 085 67	27 412 21 937	4 946 257	273 111 39 492	0	2 132 0	1 905 0	319 472 933	1 861 059 135 917	
Campagne 2012/13 (Oct 12 à Septembre 13) <i>dont DOM</i>	273 097 14 821	6 580 0	1 433 414	1 358 0	7 685 0	248 256 52 971	0	38 0	71 448 1 459	638 0		26 621 922	368 457 10 522	1 625 0	183 0	30 109 536	10 367 90	3 974 0	9 858 9 750	1 545 280	251 340 37 319	1 224 0	1 189 0	1 140 0	183 856 715	1 502 021 129 799	
Campagne 2013/14 (Oct 13 à Septembre 14) <i>dont DOM</i>	204 576 14 821	927 0	750 414	1 246 0	15 079 0	287 575 52 971	0	37 0	85 154 1 459	1 867 0	345 0	24 099 922	403 693 10 522	658 0	0	28 365 536	17 569 90	2 423 0	25 273 9 750	1 712 280	212 386 37 319	71 0	656 0	3 733 0	147 961 715	1 466 155 129 799	
Campagne 2014/15 (Oct 14 à Septembre 15)																											
- octobre 2014	14 309	49	64	99	2 118	50 877	-	7	7 589	30	44	4 362	37 005	24	-	4 540	2 766	67	1 113	170	11 960	23	26	520	23 485	161 247	
- novembre "	19 200	53	22	100	2 082	47 514	-	6	9 924	137	-	2 719	38 421	-	-	2 198	4 132	98	2 832	218	22 206	-	2	369	23 659	175 893	
- décembre "	17 463	24	40	180	1 054	46 141	-	6	9 213	53	-	1 442	33 120	-	-	2 151	3 763	10 996	18 378	43	21 554	23	25	133	27 782	193 584	
- janvier 2015	19 172	35	23	219	2 084	30 757	-	50	3 133	130	-	3 547	30 968	-	-	2 582	2 499	123	1 050	234	25 648	-	25	343	18 280	140 902	
- février "	18 937	28	44	120	2 070	28 792	-	51	3 266	43	12	3 337	32 730	-	-	2 859	571	76	269	88	29 021	-	-	289	15 493	138 096	
- mars "	22 646	135	-	60	2 125	30 058	-	55	2 883	53	-	3 970	34 602	-	-	2 682	695	90	11 324	35	39 893	-	24	329	16 491	168 150	
- avril "	21 733	27	62	79	2 197	53 500	-	59	3 323	88	-	4 234	46 353	-	-	2 548	271	97	155	222	17 934	23	1	305	16 327	169 538	
- mai "	18 386	50	45	60	2 078	31 000	-	83	3 687	24	-	2 952	33 498	-	-	2 793	372	141	1 279	120	37 546	1	26	225	12 751	147 117	
- juin "	21 274	89	41	40	2 665	34 790	-	82	7 609	72	-	4 563	46 331	-	-	3 712	422	6 463	505	68	26 465	-	26	291	20 635	176 143	
- juillet "	21 908	55	45	-	2 641	40 830	-	85	2 162	77	-	2 883	47 679	-	-	3 631	171	124	1 014	59	25 060	23	26	153	19 119	167 745	
- août "	33 992	-	86	100	922	34 375	-	53	5 223	19	-	3 194	23 019	-	-	1 667	187	115	269	252	24 809	-	1	199	20 540	149 022	
- septembre "	21 843	4	108	20	1 214	27 702	-	62	8 887	33	15	2 459	23 200	-	-	1 935	203	189	612	121	22 218	-	27	334	19 618	130 804	
Total	250 863 18 995	549 0	580 487	1 077 0	23 250 0	456 336 38 787	0	599 0	66 899 1 502	759 0	71 0	39 662 1 330	426 926 41 207	24 0	0	33 298 236	16 052 44	18 579 17 261	38 800 28 275	1 630 392	304 314 23 845	93 0	209 0	3 490 0	234 180 1 960	1 918 241 174 321	
Campagne 2015/16 (Oct 15 à Septembre 16)																											
- octobre 2015	15 754	39	23	80	1 039	43 318	-	52	13 435	-	-	6 105	36 684	-	1	2 182	131	10 732	648	30	20 177	-	25	435	22 090	172 980	
- novembre "	14 747	97	23	-	867	64 098	-	59	13 658	99	-	3 426	43 940	-	-	2 271	26	11	1	145	34 279	23	2	446	25 870	204 088	
- décembre "	11 746	31	45	40	321	37 636	-	57	6 377	55	-	1 962	34 927	-	-	1 480	66	23	37	68	31 152	-	27	343	23 071	149 464	
- janvier 2016	13 215	33	67	1	723	28 561	-	5	2 828	61	-	3 700	39 306	-	-	2 085	68	6	30	21	20 811	-	1	258	15 584	127 364	
- février "	14 859	73	44	20	186	42 563	-	5	2 965	117	-	3 008	32 203	-	-	2 186	11 032	7	5	204	24 204	23	3	258	18 936	152 901	
- mars "	15 811	27	68	1	296	28 063	-	5	6 822	35	24	2 582	31 697	-	-	2 821	134	7	14 628	-	25 504	-	26	234	22 267	151 052	
Total	86 132 3 235	300	270 265	142	3 432	244 239 20 186	0	183	46 085 1 788	367	24	20 783 922	218 757 15 094	0	1	13 025 1 094	11 457 10 749	10 786 10 725	15 349 14 625	468 112	156 127 21 647	46	84	1 974	127 818 476	957 849 100 918	

Importations françaises de sucre des pays tiers par pays d'origine en 2015/16

(en t de sucre blanc)

	Total Du 1.10.2014 Au 30.09.2015	octobre 2015	novembre 2015	décembre 2015	janvier 2016	février 2016	mars 2016	Total Du 1.10.2015 Au 31.03.2016
En provenance des ACP et Inde								
- Côte d'Ivoire	2	-	-	-	-	-	-	-
- Inde	2 012	193	174	257	156	156	193	1 129
- Madagascar	15	-	7	-	4	-	-	11
- Malawi	61	-	-	-	-	-	-	-
- Mozambique	23 140	-	-	-	-	-	-	-
- Ile Maurice	4 775	134	1 023	1 590	749	1 350	1 516	6 362
- Swaziland	-	-	-	-	-	-	-	-
- Zambie	-	-	-	-	-	-	-	-
- Zimbabwe	45 576	-	-	-	-	-	-	-
	75 581	327	1 204	1 847	909	1 506	1 709	7 502
<i>dont sucre blanc :</i>	2 685	307	142	678	531	1 154	1 399	4 211
En provenance d'autres pays								
- Afrique du Sud	2 370	370	120	96	264	72	96	1 018
- Algérie	5 055	9	417	749	1 093	856	660	3 784
- Argentine	324	-	-	-	-	-	-	-
- Brésil	7 235	1 767	202	1 270	1 212	1 457	1 080	6 988
- Burkina Faso	-	-	-	-	-	-	-	-
- Canada	-	-	-	-	-	-	-	-
- Chine	126	2	15	18	-	1	12	48
- Colombie	3 466	303	515	1 084	153	266	179	2 500
- Corée du Sud	6	2	1	1	-	-	-	4
- Costa Rica	693	1	81	42	49	83	43	299
- Cuba	-	-	-	-	-	-	-	-
- Egypte	-	-	-	-	1 512	1 008	-	2 520
- Emirats Arabes Unis	22	-	-	96	-	914	745	1 755
- Equateur	6	7	-	-	1	-	-	8
- Etats-Unis	48	5	7	4	2	4	8	30
- Guatemala	-	-	-	-	-	-	-	-
- Israel	6	-	-	-	-	-	4	4
- Japon	1	-	-	-	-	-	-	-
- Maroc	192	2	2	1	83	29	1	118
- Mauritanie	32	-	-	-	-	-	-	-
- Mexique	-	-	-	-	-	-	-	-
- Nouvelle Guinée Papouasie	21	-	-	-	-	21	-	21
- Pakistan	-	-	-	-	-	-	-	-
- Panama	-	-	-	-	-	-	-	-
- Paraguay	700	38	108	276	75	32	257	786
- Pérou	202	-	17	16	28	33	16	110
- Philippines	134	11	11	-	-	12	12	46
- République Dominicaine	-	-	-	-	-	-	-	-
- Sri Lanka	1	-	-	-	-	-	-	-
- Suisse	4	-	-	2	1	-	-	3
- Surinam	11	-	1	1	2	1	1	6
- Taiwan	-	-	-	-	-	-	-	-
- Thaïlande	9 001	5	20	161	50	30	1 111	1 377
- Togo	-	-	-	-	-	-	-	-
- Tunisie	21	-	-	-	-	-	-	-
- Turquie	-	2	1	-	-	-	-	3
	29 677	2 524	1 518	3 817	4 525	4 819	4 225	21 428
<i>dont sucre blanc :</i>	23 173	2 023	909	3 258	4 151	3 967	3 451	17 759
- Origine non encore déterminée	12	-	2	-	0	3	2	7
Divers (1)	-334	-27	-	-	-	-	-	-27
Total général	104 936	2 824	2 724	5 664	5 434	6 328	5 936	28 910
<i>dont sucre blanc :</i>	25 859	2 330	1 053	3 936	4 682	5 124	4 850	21 975

(1) Les quantités négatives sur cette ligne proviennent d'un retranchement des quantités importées en perfectionnement actif.

Source : Douanes

Importations françaises de sucre des pays tiers par pays d'origine de 2012/13 à 2014/15

(en t de sucre blanc)

	2012/13 de 10/2012 à 09/2013	2013/14 de 10/2013 à 09/2014	2014/15											2014/15 de 10/2014 à 09/2015	
			octobre 2014	novembre 2014	décembre 2014	janvier 2015	février 2015	mars 2015	avril 2015	mai 2015	juin 2015	juillet 2015	août 2015		septembre 2015
EN PROVENANCE DES ACP ET INDE															
- Côte d'Ivoire	113	2	1	-	-	-	-	-	-	-	-	1	-	-	2
- Guyana	-	-	-	-	-	-	-	-	-	-	-	-	-	-	-
- Inde	977	1 321	144	120	97	248	165	312	191	125	319	98	109	84	2 012
- Madagascar	7	8	-	7	-	-	-	-	-	-	-	-	7	1	15
- Malawi	87	42	-	-	-	-	61	-	-	-	-	-	-	-	61
- Mozambique	-	51 665	-	-	23 140	-	-	-	-	-	-	-	-	-	23 140
- Ile Maurice	4 575	2 824	103	14	1 194	11	662	-	492	22	451	569	1 097	160	4 775
- Swaziland	775	210	-	-	-	-	-	-	-	-	-	-	-	-	-
- Zambie	-	-	-	-	-	-	-	-	-	-	-	-	-	-	-
- Zimbabwe	-	25 523	-	-	-	-	-	-	23 144	-	-	22 432	-	-	45 576
	6 534	81 595	248	141	24 431	259	888	312	23 827	147	770	23 100	1 213	245	75 581
dont sucre blanc :	3 509	1 811	96	96	349	204	358	241	165	125	284	86	566	115	2 685
EN PROVENANCE D'AUTRES PAYS															
- Afrique du Sud	-	1 718	145	270	72	267	147	288	292	72	169	312	144	192	2 370
- Algérie	600	4 972	748	506	-	484	616	176	814	374	-	990	330	17	5 055
- Argentine	1 467	55	43	4	23	27	19	8	26	23	3	148	-	-	324
- Australie	-	-	-	-	-	-	-	-	-	-	-	-	-	-	-
- Barbades	-	-	-	-	-	-	-	-	-	-	-	-	-	-	-
- Bosnie Herzegovine	-	-	-	-	-	-	-	-	-	-	-	-	-	-	-
- Brésil	118 523	36 157	818	290	257	504	902	491	353	622	325	1 206	711	756	7 235
- Chine	143	94	18	-	17	-	-	19	16	1	16	-	4	35	126
- Colombie	760	4 146	1 995	253	161	117	70	117	94	144	94	25	390	6	3 466
- Corée du Sud	3	8	0	-	1	-	1	-	2	0	0	-	1	1	6
- Costa Rica	12 307	854	58	111	23	20	19	103	64	59	60	33	78	65	693
- Cuba	352	-	-	-	-	-	-	-	-	-	-	-	-	-	-
- Egypte	-	-	0	-	-	-	0	-	-	-	-	-	-	-	-
- Emirats Arabes Unis	-	2	0	-	19	-	0	-	-	-	-	-	3	-	22
- Equateur	25	6	-	-	1	-	-	-	-	-	-	-	-	5	6
- Etats-Unis	544	267	3	2	7	3	1	6	5	3	3	6	4	5	48
- Guatemala	-	41	-	-	-	-	-	-	-	-	-	-	-	-	-
- Israel	3	10	-	-	-	-	-	6	-	-	-	-	-	-	6
- Japon	23	-	-	-	-	-	-	1	-	-	-	-	-	-	1
- Malaisie	-	-	-	-	-	-	-	-	-	-	-	-	-	-	-
- Maroc	3	97	55	-	-	29	1	2	49	2	1	52	1	-	192
- Mauritanie	18	24	4	3	3	3	5	3	3	4	-	4	-	-	32
- Mexique	-	41	-	-	-	-	-	-	-	-	-	-	-	-	-
- Nouvelle Guinée Papouasie	21	21	-	-	-	-	-	-	-	-	-	-	21	-	21
- Pakistan	-	8	-	-	-	-	-	-	-	-	-	-	-	-	-
- Panama	24	506	-	-	-	-	-	-	-	-	-	-	-	-	-
- Paraguay	2 217	1 343	34	47	49	67	22	33	171	87	66	53	24	47	700
- Pérou	223	210	16	37	-	16	-	16	33	49	-	35	-	-	202
- Philippines	137	106	-	23	-	10	23	12	23	12	10	11	10	-	134
- République Dominicaine	-	10	-	-	-	-	-	-	-	-	-	-	-	-	-
- Sierra Leone	-	-	-	-	-	-	-	-	-	-	-	-	-	-	-
- Sri Lanka	3	4	-	-	-	-	-	-	-	-	-	1	-	-	1
- Suisse	3 976	658	-	-	-	-	-	1	1	-	-	1	-	1	4
- Surinam	13	15	1	1	-	2	-	1	1	2	1	1	-	1	11
- Taiwan	-	3	-	-	-	-	-	-	-	-	-	-	-	-	-
- Thaïlande	14 513	5 952	666	233	8	410	1 541	542	2 234	523	2 099	733	6	6	9 001
- Tunisie	21	21	-	0	0	0	0	0	0	0	21	0	0	0	21
- Turquie	1	-	-	-	-	-	-	-	-	-	-	-	-	-	-
	155 920	57 349	4 604	1 780	641	1 959	3 367	1 825	4 181	1 977	2 868	3 614	1 724	1 137	29 677
dont sucre blanc :	30 300	20 901	3 677	1 491	411	1 641	3 081	1 206	2 948	1 168	2 376	3 102	1 185	887	23 173
- Origine non encore déterminée	-	4	-	1	-	3	-	-	3	1	-	2	1	-	12
Divers (1)	-65 041	-6 389	-133	-	-	-	-	-	-	-	-79	-73	-	-49	-334
Total général	97 413	132 559	4 719	1 922	25 072	2 221	4 255	2 137	28 011	2 125	3 560	26 643	2 938	1 333	104 936
dont sucre blanc :	33 809	22 712	3 773	1 587	760	1 845	3 439	1 447	3 113	1 293	2 660	3 188	1 752	1 002	25 859

(1) Les quantités négatives sur cette ligne proviennent d'un retranchement des quantités importées au titre du perfectionnement actif.

Source : Douanes

**Exportations françaises de sucre vers les pays tiers
par pays de destination en 2015/16 (1)**

(en t de sucre blanc)

	Total du 1.10.2014 Au 30.09.2015	octobre 2015	novembre 2015	décembre 2015	janvier 2016	février 2016	mars 2016	Total du 1.10.2015 31.03.2016
Afrique								
Afrique du Nord :								
- Algérie	91 830	1 538	15 613	5 737	-	4 601	3 217	30 706
- Egypte	93 560	-	61	41	45	126	1 416	1 689
- Libye	1 990	7 500	2 500	-	-	-	-	10 000
- Maroc	244	-	24	5	-	1	29	59
- Tunisie	8 955	13	58	102	52	14	48	287
	196 579	9 051	18 256	5 885	97	4 742	4 710	42 741
<i>dont sucre brut :</i>	90	2	15	12	4	2	12	47
Afrique Occidentale :								
- Bénin	10 923	-	197	843	173	541	86	1 840
- Burkina Faso	4 072	-	262	-	-	1 322	2 403	3 987
- Côte-d'Ivoire	4	-	-	-	-	-	-	-
- Gambie	352	-	-	-	44	44	44	132
- Ghana	3 701	9	130	240	-	172	730	1 281
- Guinée	700	-	219	-	220	-	-	439
- Libéria	154	22	-	-	-	66	-	88
- Mali	570	-	-	-	1	-	-	1
- Mauritanie	-	-	1	-	-	-	-	1
- Niger	4 995	-	-	-	-	1 204	4 268	5 472
- Nigéria	-	-	-	-	-	-	-	-
- Sénégal	9 440	140	1 261	965	452	840	512	4 170
- Sierra Léone	4 690	43	-	-	-	43	43	129
- Soudan	-	-	-	-	-	-	-	-
- Tchad	17	1	3	-	4	1	1	10
- Togo	9 162	5	607	1 038	792	-	505	2 947
	48 780	220	2 680	3 086	1 686	4 233	8 592	20 497
<i>dont sucre brut :</i>	22	1	7	0	4	1	1	14

(1) Il s'agit des quantités de sucre dédouanées vers un pays tiers au départ de France, à l'exclusion des dédouanements effectués en Belgique.

Source : Douanes

**Exportations françaises de sucre vers les pays tiers
par pays de destination en 2015/16 (1)**

(en t de sucre blanc)

(en t de sucre blanc)

	Total du 1.10.2014 Au 30.09.2015	octobre 2015	novembre 2015	décembre 2015	janvier 2016	février 2016	mars 2016	Total du 1.10.2015 31.03.2016
Afrique Centrale Orientale et Australe :								
- Afrique du Sud & Lesotho	278	-	-	-	2	-	-	2
- Angola	-	-	-	-	-	-	-	-
- Cameroun	13 304	-	2	3	1 380	3 359	29	4 773
- République Centrafricaine	-	-	-	-	-	-	1	1
- Comores	-	-	-	-	-	2	-	2
- Congo (Rep)	116	-	-	3	-	-	-	3
- Djibouti	107	2	1	1	11	22	1	38
- Gabon	1 020	-	-	1	-	2	3	6
- Guinée équatoriale	1 069	88	87	108	87	87	-	457
- Kenya	759	-	-	-	-	-	-	-
- Madagascar	1	7	-	-	-	1	-	8
- Tanzanie	4 231	-	-	-	-	253	1	254
	20 885	97	90	116	1 480	3 726	35	5 544
<i>dont sucre brut :</i>	2	2	0	0	2	0	1	5
Amériques								
- Antilles néerlandaises	-	-	-	-	-	-	-	-
- Bresil	2	9	-	-	-	-	-	9
- Canada	284	31	29	-	30	15	30	135
- Chili	39	-	-	-	-	-	-	-
- Dominique	-	-	-	-	-	-	-	-
- Etats-Unis	222	6	33	10	22	18	19	108
- Mexique	-	-	2	1	-	-	-	3
- Surinam	783	-	-	-	-	-	-	-
	1 330	46	64	11	52	33	49	255
<i>dont sucre brut :</i>	207	16	17	0	15	4	19	71

**Exportations françaises de sucre vers les pays tiers
par pays de destination en 2015/16 (1)**

(en t de sucre blanc)

(en t de sucre blanc)

	total du 1.10.2014 Au 30.09.2015	octobre 2015	novembre 2015	décembre 2015	janvier 2016	février 2016	mars 2016	total du 1.10.2015 31.03.2016
Asie								
Asie occidentale								
- Arabie Saoudite	11 755	1	80	2	68	1	1	153
- Bahreïn	997	7	-	-	-	-	-	7
- Cisjordanie	-	-	-	-	-	-	-	-
- Emirats Arabes Unis	535	-	6	21	6	6	13	52
- Irak	22	-	22	-	-	-	-	22
- Iran	-	-	-	-	-	-	-	-
- Israël	41 993	738	1 200	1 620	2 986	5 160	2 809	14 513
- Jordanie	4 406	-	84	122	21	41	797	1 065
- Koweït	8 562	8	-	-	-	690	1 380	2 078
- Liban	13 592	22	412	-	637	559	544	2 174
- Qatar	1	-	-	-	-	-	-	-
- Oman	3 587	-	-	-	-	-	-	-
- Syrie	17 204	-	2 231	-	-	1 311	-	3 542
- Yémen	69	-	-	-	-	-	-	-
	102 723	776	4 035	1 765	3 718	7 768	5 544	23 606
<i>dont sucre brut :</i>	28	2	1	2	9	3	2	16
Autres pays d'Asie :								
- Bangladesh	11	-	-	-	-	-	-	-
- Brunéi	-	-	-	-	-	-	-	-
- Chine	25	-	-	-	-	-	-	-
- Corée du sud	1 348	59	8	2	45	4	30	148
- Hong-Kong	43	6	-	7	-	-	7	20
- Inde	106	-	15	-	3	1	-	19
- Japon	456	11	40	52	34	30	40	207
- Kirgizhan	-	-	-	-	-	-	-	-
- Malaisie	46	4	-	-	-	-	-	4
- Maldives	4	1	-	-	4	-	-	5
- Pakistan	-	-	-	-	2	-	-	2
- Philippines	9	-	-	-	1	-	-	1
- Singapour	7	4	-	2	-	-	7	13
- Sri Lanka	-	-	-	-	-	-	-	-
- Taïwan	22	6	-	-	7	-	-	13
- Thaïlande	10	-	5	1	-	-	-	6
- Turkménistan, Viêt-Nam et cambodge	80	5	17	9	1	-	18	50
	2 167	96	85	73	97	35	102	488
<i>dont sucre brut :</i>	199	7	11	19	22	20	22	101
Australie et Océanie								
- Australie	65	8	-	-	7	-	-	15
- Fidji	-	-	-	-	-	-	-	-
- Nouvelle Calédonie	399	47	43	29	40	34	21	214
- Nouvelle Zélande	2	-	-	-	-	-	-	-
- Polynésie française / Wallis	133	1	-	34	1	2	-	38
	599	56	43	63	48	36	21	267
<i>dont sucre brut :</i>	68	2	9	5	3	7	2	28

**Exportations françaises de sucre vers les pays tiers
par pays de destination en 2015/16 (1)**

	(en t de sucre blanc)							(en t de sucre blanc)
	Total du 1.10.2014 Au 30.09.2015	octobre 2015	novembre 2015	décembre 2015	janvier 2016	février 2016	mars 2016	Total du 1.10.2015 31.03.2016
Europe (hors UE)								
- Andorre	1 646	181	38	91	114	112	100	636
- Azerbaïdjan	19	-	6	-	-	-	-	6
- Bosnie Herzégovine	132	-	22	-	22	22	1	67
- Géorgie	2 099	552	-	-	-	230	-	782
- Islande	-	-	-	-	-	-	-	-
- Kosovo	-	-	-	-	-	-	-	-
- Macédoine	-	-	-	-	-	-	-	-
- Monténégro	-	-	-	-	-	-	-	-
- Norvège	78	6	8	-	12	-	11	37
- Ouzbékistan	-	-	-	-	-	-	-	-
- Russie	1 890	28	22	2	3	-	11	66
- Serbie	-	-	-	-	-	-	-	-
- Suisse	36 664	2 426	3 643	4 774	3 941	4 661	3 090	22 535
- Turquie	3 794	92	20	10 020	40	73	45	10 290
- Ukraine	20	-	8	-	16	1	17	42
	46 342	3 285	3 767	14 887	4 148	5 099	3 275	34 461
<i>dont sucre brut :</i>	126	12	12	16	0	16	10	66
- Autres destinations non déterminées	5	1	0	-	-	-	3	4
Divers (1)	-479	-42	-	-41	-7	-1	-	-91
Total général	418 931	13 586	29 020	25 845	11 319	25 671	22 331	127 772
<i>dont sucre brut :</i>	742	44	72	54	59	53	69	351

(1) Les quantités négatives sur cette ligne proviennent d'un retranchement des quantités exportées au titre du perfectionnement actif.

Exportations françaises de sucre vers les pays tiers
par pays de destination de 2012/13 à 2014/15 (1)

(en t de sucre blanc)

	2012/13 de 10/2012 à 09/2013	2013/14 de 10/2013 à 09/2014	2014/15											2014/15 de 10/2014 à 09/2015	
			octobre 2013	novembre 2013	décembre 2013	janvier 2014	février 2014	mars 2014	avril 2014	mai 2014	juin 2014	juillet 2014	août 2014		septembre 2014
Afrique															
Afrique du Nord :															
- Algérie	72 304	104 015	13 777	48 952	18 850	2	2 248	1 255	565	356	19	-	1 340	4 466	91 830
- Egypte	1 384	14 402	8 045	48	6 173	8 982	6 132	14 811	7 576	2 043	22 646	3 417	5 443	8 244	93 560
- Libye	5 014	0	-	-	-	506	35	-	-	-	230	230	-	989	1 990
- Maroc	161	157	10	20	-	10	-	22	26	25	26	-	-	105	244
- Tunisie	880	724	27	137	26	113	48	40	54	67	54	218	8 100	71	8 955
	79 743	119 298	21 859	49 157	25 049	9 613	8 463	16 128	8 221	2 491	22 975	3 865	14 883	13 875	196 579
<i>dont sucre brut :</i>	45	63	4	2	4	4	12	8	14	9	20	4	5	4	90
Afrique Occidentale :															
- Bénin	6 350	7 696	132	543	629	238	866	1 125	1 439	1 774	887	846	1 082	1 362	10 923
- Burkina Faso	2 655	8 226	-	3	-	-	3 392	545	1	-	-	131	-	-	4 072
- Côte-d'Ivoire	5	4	1	-	-	-	1	-	-	-	-	1	1	-	4
- Gambie	396	307	-	-	44	-	87	45	88	-	-	22	22	44	352
- Ghana	1 324	2 393	-	-	345	-	174	743	489	86	594	447	656	167	3 701
- Guinée	1 028	1 470	-	-	44	328	-	131	109	88	-	-	-	-	700
- Libéria	154	176	-	22	22	-	-	-	44	-	-	22	22	22	154
- Mali	328	328	-	-	-	-	-	329	219	-	22	-	-	-	570
- Mauritanie	61	0	-	-	-	-	-	-	-	-	-	-	-	-	0
- Niger	4 750	3 634	-	-	-	-	-	3 724	1 204	-	1	-	66	-	4 995
- Nigéria	18 479	15 968	-	-	-	-	-	-	-	-	-	-	-	-	0
- Sénégal	8 387	7 122	28	802	447	2	717	955	786	1 060	1 609	893	791	1 350	9 440
- Sierra Léone	258	373	-	43	2 200	158	1 538	43	115	92	414	-	-	87	4 690
- Soudan	0	1	-	-	-	-	-	-	-	-	-	-	-	-	0
- Tchad	12	11	6	-	-	1	1	-	-	2	4	-	2	1	17
- Togo	2 949	1 995	-	66	282	-	131	1 152	2 327	1 606	628	1 820	218	932	9 162
	47 136	49 704	167	1 479	4 013	727	6 907	8 792	6 821	4 708	4 159	4 182	2 860	3 965	48 780
<i>dont sucre brut :</i>	26	5	2	2	1	2	3	0	3	4	0	1	2	2	22

(1) Il s'agit des quantités de sucre dédouanées vers un pays tiers au départ de France, à l'exclusion des dédouanements effectués en Belgique.

Source : Douanes

Exportations françaises de sucre vers les pays tiers
par pays de destination de 2012/13 à 2014/15 (1)

(en t de sucre blanc)

	2012/13 de 10/2012 à 09/2013	2013/14 de 10/2013 à 09/2014	2014/15											2014/15 de 10/2014 à 09/2015	
			octobre 2012	novembre 2012	décembre 2012	janvier 2013	février 2013	mars 2013	avril 2013	mai 2013	juin 2013	juillet 2013	août 2013		septembre 2013
Afrique Centrale															
Orientale et Australe :															
- Afrique du Sud	1	2	1	-	-	-	-	-	-	-	-	1	-	276	278
- Angola	0	0	-	-	-	-	-	-	-	-	-	-	-	-	0
- Cameroun	8 078	14 176	1	1	-	2 139	462	230	1 588	3 680	1 450	2	691	3 060	13 304
- Comores	4	1	-	-	-	-	-	-	-	-	-	-	-	-	0
- Congo (Rep)	8	2	-	-	-	-	-	-	115	-	-	-	1	-	116
- Djibouti	58	60	11	22	1	-	-	22	2	-	24	24	1	-	107
- Gabon	10	936	-	2	-	2	-	-	1 012	-	2	2	-	-	1 020
- Guinée équatoriale	1 359	1 370	66	239	109	22	22	44	87	66	22	65	196	131	1 069
- Kenya	0	0	-	-	-	-	-	-	299	368	-	-	92	-	759
- Madagascar	4	2	-	-	-	-	-	1	-	-	-	-	-	-	1
- Ile Maurice	8	0	-	-	-	-	-	-	-	-	-	-	-	-	0
	9 530	16 549	79	264	110	2 163	485	296	3 815	4 804	2 027	1 382	1 993	3 467	20 885
<i>dont sucre brut :</i>	3	0	1	-	0	-	-	-	-	-	-	-	-	-	1
Amériques															
- Antilles néerlandaises	4	0	-	-	-	-	-	-	-	-	-	-	-	-	0
- Brésil	0	1	-	-	-	-	-	1	-	1	-	-	-	-	2
- Canada	249	267	30	2	30	17	16	48	32	14	30	16	32	17	284
- Colombie	0	0	-	-	-	-	-	-	-	-	-	-	-	-	0
- Dominique	28	0	-	-	-	-	-	-	-	-	-	-	-	-	0
- Etats-Unis	162	211	23	2	31	6	28	2	30	1	37	29	1	32	222
- Mexique	0	1	-	-	-	-	-	-	-	-	-	-	-	-	0
- Surinam	44	0	-	-	-	-	-	1	115	-	115	-	322	230	783
	487	518	53	4	61	23	44	72	177	16	182	45	355	298	1 330
<i>dont sucre brut :</i>	141	187	17	0	18	4	12	52	19	10	18	4	19	34	207

Exportations françaises de sucre vers les pays tiers
par pays de destination de 2012/13 à 2014/15 (1)

(en t de sucre blanc)

	2012/13 de 10/2012 à 09/2013	2013/14 de 10/2013 à 09/2014	2014/15											2014/15 de 10/2014 à 09/2015	
			octobre 2012	novembre 2012	décembre 2012	janvier 2013	février 2013	mars 2013	avril 2013	mai 2013	juin 2013	juillet 2013	août 2013		septembre 2013
Asie															
- Arabie Saoudite	12 051	8 351	-	184	967	1 013	1 137	416	3 209	1 825	716	1 276	414	598	11 755
- Bahreïn	1 426	1 223	-	-	115	-	-	161	345	115	-	115	115	31	997
- Cisjordanie	805	1 061	-	-	-	-	-	-	-	-	-	-	-	-	0
- Emirats Arabes Unis	10 867	1 187	-	6	-	22	8	138	6	-	230	4	121	-	535
- Israël	14 903	14 918	649	1 061	3 448	3 605	3 643	3 168	2 676	1 530	5 251	6 931	4 451	5 580	41 993
- Jordanie	65	147	-	82	311	21	2 000	1 011	-	82	83	194	40	582	4 406
- Koweït	6 652	11 491	-	-	-	-	6	414	1 518	3 036	-	414	2 990	184	8 562
- Liban	6 329	8 218	22	345	397	292	250	2 579	1 283	1 387	613	1 561	810	4 053	13 592
- Qatar	5	186	-	-	-	-	1	-	-	-	-	-	-	-	1
- Oman	0	0	-	-	-	-	138	138	-	2 000	276	529	138	368	3 587
- Syrie	2 990	7 326	-	-	-	-	-	1 403	-	1 035	1 495	3 381	-	9 890	17 204
- Yémen	0	0	-	-	-	-	-	-	-	69	-	-	-	-	69
	98 093	116 532	671	1 678	5 238	4 953	7 183	9 428	9 037	11 101	8 664	14 405	9 079	21 286	102 723
<i>dont sucre brut :</i>	24	35	0	0	1	2	-	2	4	2	8	5	-	4	28
Autres pays d'Asie :															
- Afghanistan	0	0	-	-	-	-	-	-	-	-	-	-	-	-	0
- Bangladesh	0	0	11	-	-	-	-	-	0	-	-	-	-	-	11
- Chine	18	25	4	3	3	-	7	8	-	-	-	-	-	-	25
- Corée du sud	43	193	33	20	29	31	6	-	-	17	30	-	637	545	1 348
- Hong-Kong	29	33	5	4	2	3	3	4	5	3	7	-	7	-	43
- Inde	82	55	3	12	1	15	12	21	2	-	14	2	12	12	106
- Indonésie	0	0	-	-	-	-	-	-	-	-	-	-	-	-	0
- Japon	445	532	27	40	53	41	24	18	30	23	43	39	52	66	456
- Kirgizstan	0	0	-	-	-	-	0	-	0	0	0	0	0	0	0
- Malaisie	6	9	3	-	-	-	24	-	-	-	-	-	19	-	46
- Maldives	5	1	-	2	-	-	2	-	0	0	-	-	-	-	4
- Pakistan	0	0	-	-	-	-	-	-	-	-	-	-	-	-	0
- Philippines	0	0	-	-	-	-	-	-	-	1	-	-	8	-	9
- Singapour	12	13	2	-	1	-	-	-	-	2	-	-	-	2	7
- Sri Lanka	0	0	-	-	-	-	-	-	-	-	-	-	-	-	0
- Taïwan	27	20	8	1	-	6	-	4	-	3	-	-	-	-	22
- Thaïlande	0	3	-	-	-	1	-	1	5	-	-	-	3	-	10
- Viêt-Nam	2	412	2	30	2	-	3	-	9	8	8	9	9	-	80
	669	1 296	98	112	91	97	81	56	51	57	102	50	747	625	2 167
<i>dont sucre brut :</i>	225	219	19	14	17	9	15	9	16	10	22	16	19	33	199
Australie et Océanie															
- Australie	54	38	6	-	-	8	1	20	-	10	-	-	1	19	65
- Nouvelle Calédonie	400	316	39	39	23	51	36	25	33	56	19	2	60	16	399
- Nouvelle Zélande	3	0	-	-	-	-	-	-	1	-	1	-	-	-	2
- Polynésie française	293	159	-	19	17	21	-	-	32	21	-	-	23	-	133
	750	513	45	58	40	80	37	45	66	87	20	2	84	35	599
<i>dont sucre brut :</i>	64	54	4	10	5	6	8	2	10	6	2	0	12	3	68

**Exportations françaises de sucre vers les pays tiers
par pays de destination de 2012/13 à 2014/15 (1)**

(en t de sucre blanc)

	2012/13 de 10/2012 à 09/2013	2013/14 de 10/2013 à 09/2014	2014/15											2014/15 de 10/2014 à 09/2015	
			octobre 2012	novembre 2012	décembre 2011	janvier 2013	février 2013	mars 2013	avril 2013	mai 2013	juin 2013	juillet 2013	août 2013		septembre 2013
Europe (hors UE)															
- Andorre	2 162	1 657	430	248	111	35	66	64	22	57	205	159	69	180	1 646
- Azerbaïdjan	0	2	-	-	2	-	-	-	-	-	5	12	-	-	19
- Bosnie Herzégovine	186	155	22	22	-	22	-	23	11	-	-	10	-	22	132
- Croatie	0														
- Géorgie	7	1 042	-	-	-	-	-	6	-	115	-	-	1 380	598	2 099
- Islande	0	0	-	-	-	-	-	-	-	-	-	-	-	-	0
- Kosovo	1	0	-	-	-	-	-	-	-	-	-	-	-	-	0
- Macédoine	0	0	-	-	-	-	-	-	-	-	-	-	-	-	0
- Monténégro	40	9	-	-	-	-	-	-	-	-	-	-	-	-	0
- Norvège	110	76	27	-	-	-	-	8	-	11	10	9	-	13	78
- Russie	7	329	29	35	1	-	2	345	119	137	5	255	941	21	1 890
- Serbie	6 777	0	-	-	-	-	-	-	-	-	-	-	-	-	0
- Suisse	66 251	63 371	1 972	1 766	2 755	1 872	2 119	3 334	3 297	3 209	3 514	2 699	4 061	6 066	36 664
- Turquie	3 456	2 663	609	929	763	20	190	62	9	20	-	45	1 107	40	3 794
- Ukraine	5	6	1	-	1	8	-	9	-	-	-	-	-	1	20
	79 002	69 310	3 090	3 000	3 633	1 957	2 377	3 851	3 458	3 549	3 739	3 189	7 558	6 941	46 342
<i>dont sucre brut :</i>	88	84	19	7	10	18	4	19	4	5	16	4	5	15	126
- Autres destinations non déterminées	8	4	3	0	0	0	0	-	0	-	0	0	1	1	5
Divers (1)	-24 207	-22 314	-115	-47	-21	-24	-44	-27	-3	0	-68	-53	-23	-54	-479
Total général	291 211	351 410	25 947	55 705	38 214	19 589	25 533	38 641	31 643	26 813	41 800	27 067	37 536	50 438	418 931
<i>dont sucre brut :</i>	616	647	66	35	56	45	54	92	70	46	86	34	62	95	741

(1) Les quantités négatives sur cette ligne proviennent d'un retranchement des quantités exportées au titre du perfectionnement actif.

Certificats délivrés en France pour l'exportation de sucre

(en t de sucre valeur blanc)

	Sucres produits dans le quota			Sucres produits au-delà du quota (hors quota)
	Suite adjudication	Délivrance automatique	Certificats délivrés sans restitutions	
Engagements de la campagne 2008/09	-	-	3 171	400 997
Engagements de la campagne 2009/10	-	-	67 450	501 212
Engagements de la campagne 2010/11	-	-	9 538	507 228
Engagements de la campagne 2011/12	-	-	31 832	206 718
Engagements de la campagne 2012/13	-	-	3 503	122 757
Engagements de la campagne 2013/14	-	-	7 394	293 609
Engagements de la campagne 2014/15				
octobre 2014	-	-	632	100 448
novembre "	-	-	12 510	-
décembre "	-	-	2 629	165 538
janvier 2015	-	-	455	-
février "	-	-	400	-
mars "	-	-	462	-
avril "	-	-	465	-
mai "	-	-	784	-
juin "	-	-	273	-
juillet "	-	-	320	-
août "	-	-	400	-
septembre "	-	-	456	-
	-	-	19 786	265 986
Engagements de la campagne 2015/16				
octobre 2015	-	-	163	181 104
novembre "	-	-	471	-
décembre "	-	-	466	-
janvier 2016	-	-	143	-
février "	-	-	568	198 000
mars "	-	-	578	-
avril "	-	-	635	-
mai "	-	-	411	-
	-	-	3 435	379 104

Source : FranceAgriMer

VI – Les échanges français de produits sucrés

Importations de produits transformés en provenance de l'UE et des pays tiers

Produits	UE			PT			Total		
	Cumul Du 01.10.14 Au 31.03.15	Mars 2016	Cumul Du 01.10.15 Au 31.03.16	Cumul Du 01.10.14 Au 31.03.15	Mars 2016	Cumul Du 01.10.15 Au 31.03.16	Cumul Du 01.10.14 Au 31.03.15	Mars 2016	Cumul Du 01.10.15 Au 31.03.16
Yoghourts, préparations à base de lait, glaces de consommation (t)	58 989	13 885	64 585	1 087	170	736	60 076	14 055	65 321
Confiserie sans cacao (t)	50 704	9 467	52 205	3 576	504	3 472	54 280	9 971	55 677
Produits cacaoés (t)	209 923	30 224	209 677	18 671	3 006	18 268	228 594	33 230	227 945
Préparations alimentaires diverses (t)	450 544	76 495	434 474	62 955	8 880	57 073	513 499	85 375	491 547
Biscuiterie (t)	211 071	35 932	211 170	6 316	836	5 942	217 387	36 768	217 112
Boissons non alcoolisées (hl)	3 337 466	527 167	2 896 135	463 646	67 034	421 395	3 801 112	594 201	3 317 530
Liqueurs (hl)	146 263	35 398	150 753	6 106	1 758	6 481	152 369	37 156	157 234
Fruits à l'état congelé (t)	4 630	1 684	8 471	929	281	1 583	5 559	1 965	10 054
Fruits confits (t)	1 984	207	1 876	613	64	613	2 597	271	2 489
Confitures (t)	47 904	8 240	44 220	881	114	762	48 785	8 354	44 982
Fruits en conserves avec ou sans alcool (t)	47 915	8 600	46 381	27 545	4 698	24 565	75 460	13 298	70 946
Jus de fruits (t)	300 011	57 587	320 406	102 098	16 507	93 904	402 109	74 094	414 310
Sirops, sucres caramélisés et autres sucres (t)	19 907	9 057	36 632	1 284	147	1 242	21 191	9 204	37 874
Laits et crèmes de lait sucrés (t)	20 472	4 357	24 151	4	0	11	20 476	4 357	24 162

Sources : Douanes et FranceAgriMer

Exportations de produits transformés à destination de l'UE et des pays tiers

Produits	UE			PT			Total		
	Cumul Du 01.10.14 Au 31.03.15	Mars 2016	Cumul Du 01.10.15 Au 31.03.16	Cumul Du 01.10.14 Au 31.03.15	Mars 2016	Cumul Du 01.10.15 Au 31.03.16	Cumul Du 01.10.14 Au 31.03.15	Mars 2016	Cumul Du 01.10.15 Au 31.03.16
Yoghourts, préparations à base de lait, glaces de consommation (t)	206 085	42 485	210 019	23 311	6 012	24 743	229 396	48 497	234 762
Confiserie sans cacao (t)	19 917	2 885	17 826	5 034	730	4 643	24 951	3 615	22 469
Produits cacaoés (t)	143 581	23 809	147 818	20 966	3 209	20 471	164 547	27 018	168 289
Préparations alimentaires diverses (t)	467 254	86 321	491 895	196 356	35 956	199 475	663 610	122 277	691 370
Biscuiterie (t)	122 305	22 478	126 189	16 167	4 019	22 035	138 472	26 497	148 224
Boissons non alcoolisées (hl)	4 288 649	710 659	3 733 461	841 662	144 687	819 743	5 130 311	855 346	4 553 204
Liqueurs (hl)	97 108	19 005	105 101	123 944	23 054	118 247	221 052	42 059	223 348
Fruits à l'état congelé (t)	2 965	114	553	463	116	496	3 428	230	1 049
Fruits confits (t)	2 976	444	2 363	1 041	174	903	4 017	618	3 266
Confitures (t)	22 458	4 485	23 746	15 354	2 850	16 271	37 812	7 335	40 017
Fruits en conserves avec ou sans alcool (t)	8 365	1 537	8 957	2 182	492	2 393	10 547	2 029	11 350
Jus de fruits (t)	32 004	4 640	26 249	6 132	1 503	8 126	38 136	6 143	34 375
Sirops, sucres caramélisés et autres sucres (t)	65 271	12 689	74 124	16 713	2 749	17 325	81 984	15 438	91 449
Laits et crèmes de lait sucrés (t)	7 135	1 140	7 506	1 853	673	2 683	8 988	1 813	10 189

Sources : Douanes et FranceAgriMer

Importations de sucre sous forme de produits transformés

Produits	UE			PT			Total		
	Cumul Du 1.10.14 Au 31.03.15	mars 2016	Cumul Du 1.10.15 Au 31.03.16	Cumul Du 1.10.14 Au 31.03.15	mars 2016	Cumul Du 1.10.15 Au 31.03.16	Cumul Du 1.10.14 Au 31.03.15	mars 2016	Cumul Du 1.10.15 Au 31.03.16
Yoghourts, préparations à base de lait, glaces de consommation (t)	12 357	2 771	13 337	164	28	106	12 521	2 799	13 443
Confiserie sans cacao (t)	29 619	5 531	30 387	2 126	304	2 090	31 745	5 835	32 477
Produits cacaotés (t)	73 017	10 566	72 602	6 260	1 015	6 142	79 277	11 581	78 744
Préparations alimentaires diverses (t)	61 571	10 839	60 842	7 619	1 075	7 056	69 190	11 914	67 898
Biscuiterie (t)	52 932	8 655	52 764	1 286	171	1 235	54 218	8 826	53 999
Boissons non alcoolisées (hl)	33 373	5 272	28 960	4 637	670	4 214	38 010	5 942	33 174
Liqueurs (hl)	1 187	269	1 273	72	21	71	1 259	290	1 344
Total produits "Hors Annexe I"	264 056	43 903	260 165	22 164	3 284	20 914	286 220	47 187	281 079
Fruits à l'état congelé (t)	850	308	1 606	148	49	268	998	357	1 874
Fruits confits (t)	638	73	580	299	30	298	937	103	878
Confitures (t)	17 718	3 107	16 361	280	45	252	17 998	3 152	16 613
Fruits en conserves avec ou sans alcool (t)	5 693	997	5 488	2 952	486	2 539	8 645	1 483	8 027
Jus de fruits (t)	27 910	5 312	28 651	6 227	1 096	5 758	34 137	6 408	34 409
Total "Fruits et Légumes Transformés"	52 809	9 797	52 686	9 906	1 706	9 115	62 715	11 503	61 801
Sirops, sucres caramélisés et autres sucres (t)	13 186	6 135	24 582	763	80	694	13 949	6 215	25 276
Laits et crèmes de lait sucrés (t)	7 385	1 632	8 662	1	0	4	7 386	1 632	8 666
Total	337 436	61 467	346 095	32 834	5 070	30 727	370 270	66 537	376 822

Sources : Douanes et FranceAgriMer

Exportations de sucre sous forme de produits transformés

Produits	UE			PT			Total		
	Cumul Du 1.10.14 Au 31.03.15	mars 2016	Cumul Du 1.10.15 Au 31.03.16	Cumul Du 1.10.14 Au 31.03.15	mars 2016	Cumul Du 1.10.15 Au 31.03.16	Cumul Du 1.10.14 Au 31.03.15	mars 2016	Cumul Du 1.10.15 Au 31.03.16
Yoghourts, préparations à base de lait, glaces de consommation (t)	34 828	7 328	36 160	5 014	1278	5 222	39 842	8 606	41 382
Confiserie sans cacao (t)	11 573	1 712	10 468	2 906	426	2 722	14 479	2 138	13 190
Produits cacaotés (t)	49 497	8 180	50 889	7 169	1102	6 966	56 666	9 282	57 855
Préparations alimentaires diverses (t)	77 123	14 130	80 936	44 869	8287	45 799	121 992	22 417	126 735
Biscuiterie (t)	32 180	6 271	34 894	4 413	1197	6 408	36 593	7 468	41 302
Boissons non alcoolisées (hl)	42 887	7 107	37 335	8 417	1447	8 197	51 304	8 554	45 532
Liqueurs (hl)	1 540	275	1 610	2 567	451	2 316	4 107	726	3 926
Total produits "Hors Annexe I"	249 628	45 003	252 292	75 355	14 188	77 630	324 983	59 191	329 922
Fruits à l'état congelé (t)	334	21	104	88	23	94	422	44	198
Fruits confits (t)	1 592	237	1 240	387	79	427	1 979	316	1 667
Confitures (t)	10 008	2 052	10 907	6 962	1276	7 453	16 970	3 328	18 360
Fruits en conserves avec ou sans alcool (t)	943	166	962	229	53	256	1 172	219	1 218
Jus de fruits (t)	5 201	684	3 965	499	120	794	5 700	804	4 759
Total "Fruits et Légumes Transformés"	18 078	3 160	17 178	8 165	1 551	9 024	26 243	4 711	26 202
Sirops, sucres caramélisés et autres sucres (t)	34 765	6 855	39 835	8 289	1404	8 547	43 054	8 259	48 382
Laits et crèmes de lait sucrés (t)	2 517	413	2 663	634	240	933	3 151	653	3 596
Total	304 988	55 431	311 968	92 443	17 383	96 134	397 431	72 814	408 102

Sources : Douanes et FranceAgriMer

Solde des échanges de sucre sous forme de produits transformés
(évaluation)

Produits	UE			PT			Total		
	Cumul Du 1.10.14 Au 31.03.15	mars 2016	Cumul Du 1.10.15 Au 31.03.16	Cumul Du 1.10.14 Au 31.03.15	mars 2016	Cumul Du 1.10.15 Au 31.03.16	Cumul Du 1.10.14 Au 31.03.15	mars 2016	Cumul Du 1.10.15 Au 31.03.16
Yoghourts, préparations à base de lait, glaces de consommation (t)	22 471	4 557	22 823	4 850	1 250	5 116	27 321	5 807	27 939
Confiserie sans cacao (t)	-18 046	-3 819	-19 919	780	122	632	-17 266	-3 697	-19 287
Produits cacaotés (t)	-23 520	-2 386	-21 713	909	87	824	-22 611	-2 299	-20 889
Préparations alimentaires diverses (t)	15 552	3 291	20 094	37 250	7 212	38 743	52 802	10 503	58 837
Biscuiterie (t)	-20 752	-2 384	-17 870	3 127	1 026	5 173	-17 625	-1 358	-12 697
Boissons non alcoolisées (hl)	9 514	1 835	8 375	3 780	777	3 983	13 294	2 612	12 358
Liqueurs (hl)	353	6	337	2 495	430	2 245	2 848	436	2 582
Total produits "Hors Annexe I"	-14 428	1 100	-7 873	53 191	10 904	56 716	38 763	12 004	48 843
Fruits à l'état congelé (t)	-516	-287	-1 502	-60	-26	-174	-576	-313	-1 676
Fruits confits (t)	954	164	660	88	49	129	1 042	213	789
Confitures (t)	-7 710	-1 055	-5 454	6 682	1 231	7 201	-1 028	176	1 747
Fruits en conserves avec ou sans alcool (t)	-4 750	-831	-4 526	-2 723	-433	-2 283	-7 473	-1 264	-6 809
Jus de fruits (t)	-22 709	-4 628	-24 686	-5 728	-976	-4 964	-28 437	-5 604	-29 650
Total "Fruits et Légumes Transformés"	-34 731	-6 637	-35 508	-1 741	-155	-91	-36 472	-6 792	-35 599
Sirops, sucres caramélisés et autres sucres (t)	21 579	720	15 253	7 526	1 324	7 853	29 105	2 044	23 106
Laits et crèmes de lait sucrés (t)	-4 868	-1 219	-5 999	633	240	929	-4 235	-979	-5 070
Total	-32 448	-6 036	-34 127	59 609	12 313	65 407	27 161	6 277	31 280

Sources : Douanes et FranceAgriMer

VII – Les échanges français de mélasses

Bilan des échanges extérieurs français de mélasses

(en tonnes)

	IMPORTATIONS			EXPORTATIONS		
	UE	PAYS TIERS	TOTAL	UE	PAYS TIERS	TOTAL
Campagne 2006/07 <i>Total du 1/07 au 30/09</i>	154 069	244 924	398 993	21 090	4 419	25 509
Campagne 2007/08 <i>Total du 1/10 au 30/09</i>	123 454	350 261	473 715	23 230	25	23 255
Campagne 2008/09 <i>Total du 1/10 au 30/09</i>	110 829	206 629	317 458	36 334	4	36 338
Campagne 2009/10 <i>Total du 1/10 au 30/09</i>	125 888	160 137	286 025	25 284	4	25 288
Campagne 2010/11 <i>Total du 1/10 au 30/09</i>	141 289	159 968	301 257	16 725	2 385	19 110
Campagne 2011/12 <i>Total du 1/10 au 30/09</i>	152 601	171 207	323 808	3 743	18	3 761
Campagne 2012/13 <i>Total du 1/10 au 30/09</i>	164 722	162 118	326 840	20 925	4	20 929
Campagne 2013/14 <i>Total du 1/10 au 30/09</i>	135 682	149 159	284 841	21 624	0	21 624
Campagne 2014/15						
- octobre 2014	23 239	2 605	25 844	2 089	2	2 091
- novembre "	21 311	18 630	39 941	1 627	0	1 627
- décembre "	11 803	11 674	23 477	1 152	0	1 152
- janvier 2015	15 493	2 637	18 130	484	0	484
- février "	7 752	951	8 703	160	7 522	7 682
- mars "	7 510	23 462	30 972	136	1	137
- avril "	9 044	29 815	38 859	5 105	5 500	10 605
- mai "	7 692	8 421	16 113	3 453	0	3 453
- juin "	9 319	2 123	11 442	4 247	1	4 248
- juillet "	6 022	12 486	18 508	3 239	0	3 239
- août "	7 144	1 923	9 067	12 171	1	12 172
- septembre "	5 461	16 957	22 418	163	1	164
Total	131 790	131 684	263 474	34 026	13 028	47 054
Campagne 2015/16						
- octobre 2015	13 387	9 038	22 425	3 017	0	3 017
- novembre "	16 868	8 054	24 922	4 097	0	4 097
- décembre "	26 814	1 758	28 572	3 409	1	3 410
- janvier 2016	5 180	27 240	32 420	143	0	143
- février "	5 217	2 148	7 365	172	2	174
- mars "	5 465	16 371	21 836	145	0	145
Total	72 931	64 609	137 540	10 983	3	10 986

Importations françaises de mélasses en provenance des pays de l'UE (1)

(en tonnes)

	ALL	AUT	DK	ESP	IRL	ITA	LIT	PB	POL	POR	ROU	RU	UEBL	TOTAL (2)
Campagne 2008/09														
Total du 01.10.08 au 30.09.09	89 864	-	-	732	15	105	-	2 606	-	5	16	226	26 425	119 994
Campagne 2009/10														
Total du 01.10.09 au 30.09.10	108 532	-	-	498	-	122	-	29 794	-	-	-	71	6 968	145 985
Campagne 2010/11														
Total du 01.10.10 au 30.09.11	84 085	-	11	368	-	240	-	32 796	3 300	-	-	9 740	10 749	141 289
Campagne 2011/12														
Total du 01.10.11 au 30.09.12	101 671	-	24	320	-	178	-	36 190	3 053	-	-	235	10 930	152 601
Campagne 2012/13														
Total du 01.10.12 au 30.09.13	84 419	-	-	626	-	218	-	61 261	-	-	-	159	18 039	164 722
Campagne 2013/14														
Total du 01.10.13 au 30.09.14	68 217	51	-	1 527	-	518	-	50 718	2	-	-	86	14 563	135 682
Campagne 2014/15														
- octobre 2014	8 485	-	-	360	-	16	-	13 089	-	-	-	1	1 288	23 239
- novembre "	8 977	-	2 466	350	-	16	-	8 062	-	-	-	10	1 430	21 311
- décembre "	6 121	-	-	232	-	16	-	4 690	-	-	-	6	738	11 803
- janvier 2015	2 194	-	-	392	-	20	-	11 358	-	-	-	12	1 517	15 493
- février "	5 061	-	-	371	-	32	-	28	-	50	-	18	2 192	7 752
- mars "	4 579	-	-	442	-	16	2	1 272	-	-	-	7	1 192	7 510
- avril "	6 877	-	-	574	-	32	-	23	-	-	-	7	1 531	9 044
- mai "	4 963	-	-	645	-	15	-	1 229	24	-	-	65	751	7 692
- juin "	6 935	-	-	616	-	16	-	524	2	-	-	103	1 123	9 319
- juillet "	3 309	-	-	413	-	16	-	1 277	-	1	-	26	980	6 022
- août "	4 861	-	-	225	-	18	-	1 281	-	-	-	84	675	7 144
- septembre "	3 326	-	-	171	-	16	-	738	-	-	-	129	1 081	5 461
Total du 01.10.14 au 30.09.15	65 688	-	2 466	4 791	-	229	2	43 571	26	51	-	468	14 498	131 790
Campagne 2015/16														
- octobre 2015	3 888	-	-	266	-	19	-	6 785	-	3	-	121	2 305	13 387
- novembre "	6 639	-	-	229	-	33	-	8 704	24	2	-	77	1 160	16 868
- décembre "	11 851	-	-	82	-	17	-	13 884	199	-	-	131	650	26 814
- janvier 2016	2 570	-	-	201	-	16	-	1 939	-	1	-	21	432	5 180
- février "	4 513	-	-	193	-	16	-	22	-	-	-	3	470	5 217
- mars "	3 458	-	-	355	-	17	-	748	-	-	-	3	884	5 465
Total du 01.10.15 au 31.03.16	32 919	-	-	1 326	-	118	-	32 082	223	6	-	356	5 901	72 931

(1) Seuls sont indiqués les Etats membres en provenance desquels des mélasses ont été importées depuis 2003/04.

(2) Total des pays adhérents à l'UE au cours de la période considérée.

Source : Douanes

Exportations françaises de mélasses à destination des pays de l'UE (1)

(en tonnes)

	ALL	AUT	BUL	CHY	DK	ESP	FIN	GR	ITA	LIT	PB	POL	ROU	POR	RU	SLQ	UEBL	Total (2)
Campagne 2008/09																		
Total du 01.10.08 au 30.09.09	1	-	6	8	395	276	-	9	21	-	14	5 445	-	-	1	-	30 158	36 334
Campagne 2009/10																		
Total du 01.10.09 au 30.09.10	2	-	-	-	424	255	-	9	2	-	106	-	-	-	1	-	24 485	25 284
Campagne 2010/11																		
Total du 01.10.10 au 30.09.11	635	-	1	-	451	50	3	4	845	-	93	-	13	-	-	-	14 630	16 725
Campagne 2011/12																		
Total du 01.10.11 au 30.09.12	542	-	-	-	326	123	3	-	2	-	36	295	-	1	4	1	2 410	3 743
Campagne 2012/13																		
Total du 01.10.12 au 30.09.13	119	-	2	-	455	67	12	-	9	-	52	-	31	1	-	1	19 664	20 925
Campagne 2013/14																		
Total du 01.10.13 au 30.09.14	541	-	2	-	500	70	10	-	69	-	77	-	2	1	71	2	20 279	21 624
Campagne 2014/15																		
- octobre 2014	53	-	-	-	76	-	1	-	3	-	7	-	-	-	-	-	1 949	2 089
- novembre "	27	-	-	-	50	-	-	-	-	-	367	-	-	-	-	-	1 183	1 627
- décembre "	51	-	-	-	50	-	-	-	-	-	-	-	9	-	-	-	1 042	1 152
- janvier 2015	53	1	-	-	-	61	-	-	-	-	7	-	11	-	-	-	351	484
- février "	78	-	-	-	26	9	-	-	-	-	15	-	7	-	-	-	25	160
- mars "	48	-	-	-	50	-	3	-	5	-	-	-	1	-	-	-	29	136
- avril "	56	-	-	-	25	25	-	-	-	-	7	-	-	2	-	1	4 989	5 105
- mai "	53	-	-	-	-	-	-	-	-	-	7	-	-	-	-	-	3 393	3 453
- juin "	54	-	-	-	75	12	-	-	5	-	9	-	-	-	-	-	4 092	4 247
- juillet "	32	-	-	-	50	-	-	-	-	-	10	-	-	-	-	-	3 147	3 239
- août "	53	-	-	-	25	-	-	-	-	-	7 878	-	-	-	-	-	4 215	12 171
- septembre "	27	-	-	-	99	-	-	-	1	-	9	-	-	-	-	-	27	163
Total du 01.10.14 au 30.09.15	585	1	-	-	526	107	4	-	14	-	8 316	-	28	2	-	1	24 442	34 026
Campagne 2015/16																		
- octobre 2015	72	-	-	-	73	22	-	-	-	1	-	-	-	1	-	-	2 848	3 017
- novembre "	60	-	-	-	74	-	-	-	4	-	8	-	-	-	-	-	3 951	4 097
- décembre "	85	-	-	-	25	-	-	-	-	-	-	-	-	-	-	-	3 299	3 409
- janvier 2016	32	-	-	-	50	26	-	-	-	-	8	-	-	-	-	-	27	143
- février "	54	-	-	-	73	12	1	-	-	-	1	-	-	-	-	1	30	172
- mars "	81	-	-	-	25	-	3	-	4	-	-	-	-	3	-	-	29	145
Total du 01.10.15 au 31.03.16	384	-	-	-	320	60	4	-	8	1	17	-	-	4	-	1	10 184	10 983

(1) Seuls sont indiqués les Etats membres en provenance desquels des mélasses ont été importées depuis 2003/04.

(2) Total des pays adhérents à l'UE au cours de la période considérée.

Source : Douanes

VIII – Alcool Éthylique

Faits et chiffres

Mai 2016

La production d'éthanol carburant en 2016

Malgré une mauvaise conjoncture, la production d'éthanol carburant a progressé en 2015 et devrait légèrement augmenter en 2016 pour passer à un record de 99,7 milliards de litres.

La production devrait stagner chez les principaux leaders, mais c'est des pays plus modestes comme l'Argentine et les pays asiatiques que viendrait cette progression. La Chine et l'Inde devraient être les principaux moteurs de la demande.

La consommation mondiale d'éthanol devrait augmenter, avec 98 milliards de litres. Elle se renforcera principalement dans les pays asiatiques et sud américains.

Quant au commerce mondial, celui-ci devrait se contracter et sera encore dominé par les Etats-Unis.

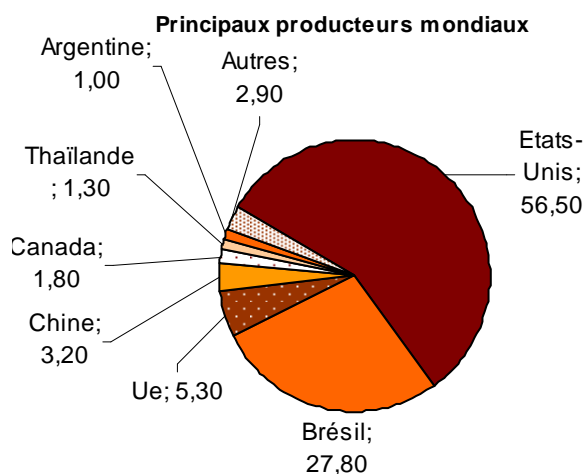

Le point par pays

Aux Etats-Unis, la production devrait passer de 56,0 à 56,5 milliards de litres, alors que la consommation devrait se consolider autour de 53 milliards de litres. L'Agence d'Information sur l'Energie (EIA) a revu à la hausse ses projections concernant la demande d'éthanol, prévoyant une hausse de 1,4 % contre 1 % pour les années précédentes.

Au Brésil, les usines vont probablement se tourner vers la production de sucre, plus rémunératrice que l'éthanol actuellement. La production d'éthanol devrait s'élever à 30 milliards de litres, pour un peu moins de 28 milliards de litres d'éthanol carburant. Chiffre qui est en retrait par rapport à 2015, comme la consommation qui devrait passer de 28,8 milliards de litres à 27,6 milliards en 2016.

Dans l'Union Européenne, la production devrait repartir à la hausse après s'être fortement contractée en 2015. La production est estimée à 5,25 milliards de litres et la

consommation devrait légèrement augmenter à 5,2 milliards de litres. En France, la production d'éthanol a atteint un niveau historique, avec près de 2 milliards de litres, tandis qu'en Allemagne la production a augmenté de 2% avec près d'un milliard de litres.

En Chine, la production devrait passer de 2,85 milliards de litres à 3,2 milliards, alors que la consommation devrait être légèrement supérieure à la production avec 3,3 milliards de litres. On peut donc s'attendre à des importations de la part de ce pays.

L'Inde continue d'augmenter sa production, passant de 369 millions de litres en 2014 à 650 millions en 2015, pour arriver à 850 millions pour l'année 2016 et une consommation de même niveau.

En Thaïlande, la production d'éthanol carburant devrait progresser de 1,2 à 1,3 milliards de litres, de même que la consommation devrait augmenter également.

La production et la consommation argentine devrait progresser de près de 25 % passant de 800 millions de litres à environ 1 milliard de litres.

Evolution de la production et de la consommation mondiale depuis 2010 (en mlns de litres)

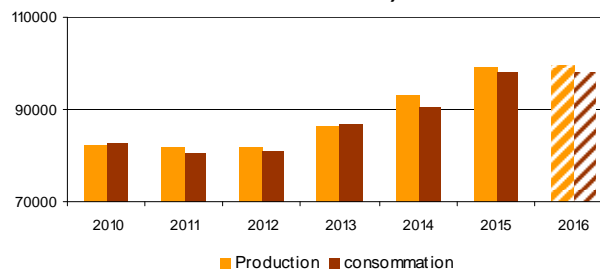

Le commerce mondial de l'éthanol devrait continuer de se rétracter, avec un peu plus de 4 milliards de litres à l'exportation.

Il sera dominé, une nouvelle fois, par les américains qui restent les plus compétitifs. Toutefois les perspectives restent mitigées et les Etats-Unis pourraient exporter moins que l'année dernière, avec une baisse prévue des exportations qui passeraient de 3,2 milliards de litres à 3 milliards. C'est vers l'Asie que se tourneront les exportations américaines, en particulier vers l'Inde et la Chine.

Le Brésil et l'Union européenne devraient, eux aussi, voir leurs exportations à la baisse.

En ce qui concerne les importations, elles devraient également baisser, passant de 4,8 milliards en 2015 à 4,2 milliards en 2016. Seules, les importations du Canada (1,4 milliard de litres) et de l'Union européenne, (50 millions de litres) devraient stagner.

(Rapport ISO sur les perspectives du marché du mois de mai 2016)

Europe

Union européenne

Des importations relativement faibles

Alors que les importations pour le mois de février 2016, ont atteint 77,8 mlns de litres, celles du mois de mars accusent une nouvelle baisse avec un peu plus de 61,1 millions de litres. Elles sont toutefois deux plus importantes que celles de mars 2015 (32,2 mlns de litres).

Les importations d'éthanol non hydraté ont fortement chuté, passant de 19,2 mlns de litres en janvier à 2,6 mlns en février et 1,2 mlns en mars. Si les importations de janvier provenaient principalement des Etats-Unis (18 mlns de litres), ce sont maintenant les importations de pays 'divers' qui deviennent les plus importantes...

Les importations d'éthanol hydraté ont diminué de 20 %, par rapport au mois précédent avec 59,9 mlns de

Importations cumulées d'alcool éthylique dans l'UE

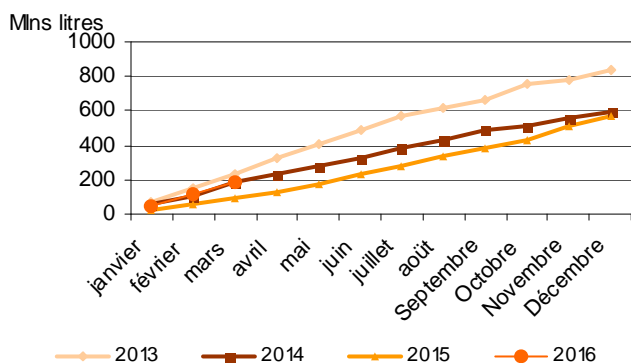

litres. Le Guatemala a été le principal partenaire de l'Union européenne avec 18,8 mlns de litres (12,1 mlns en février), suivent le Pakistan (11,8 mlns pour 12,4 mlns en février), le Pérou (7,6 mlns, en baisse de près de 50 % par rapport au mois précédent), le Costa-Rica (qui réalise ses premières expéditions de l'année vers l'Union européenne) et le Soudan (rien en février) avec un peu plus de 5,2 mlns de litres chacun.

On note également une forte baisse des importations en provenance des pays 'divers' (5,3 mlns de litres comparés aux 12,5 mlns de litres du mois précédent).

Les importations russes ont également fortement diminué ces deux derniers mois, avec un peu moins de 1 mln de litres par mois, contre près de 4 mlns de litres en janvier.

Depuis le début de l'année, les principaux partenaires européens sont le Guatemala, avec 31,4 mlns de litres (1 mln de litres de janvier à mars 2015), le Pakistan avec 27,7 mlns de litres (6,2 entre janvier et mars 2015), Le Pérou avec 22,0 mlns de litres (soit plus du double par rapport à l'année dernière à la même période).

Depuis janvier 2016, les Etats-Unis ont exporté vers l'UE 27,5 mlns de litres d'éthanol, dont plus des deux tiers d'éthanol non hydraté.

Les importations en provenance des pays 'divers' ont peu progressé d'une année sur l'autre (24,1 mlns en 2016 contre 23,0 mlns en 2015)

Importations d'alcool éthylique non dénaturé dans l'UE par pays d'origine

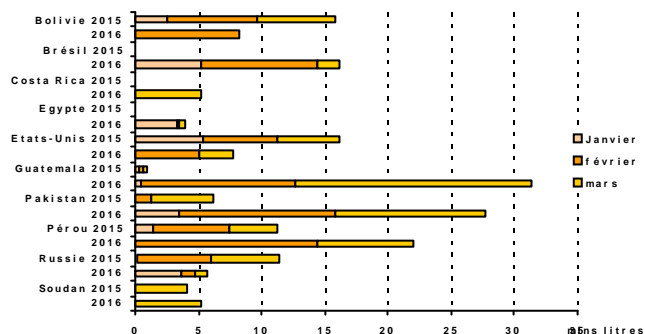

(FO LICHT – 16 juin 2016)

Etats-Unis

Des exportations toujours en hausse en avril...

Les exportations, pour le mois d'avril, ont atteint leur plus haut niveau depuis décembre 2011.

Elles ont atteint 365,3 millions de litres, en légère hausse par rapport à mars (363,4 mlns) et à plus de 28 % par rapport à avril 2015 (285 mlns de litres).

Le principal destinataire est la Chine avec 130,8 mlns de litres, suivie du Canada et de l'Inde avec un peu plus de 55 mlns de litres chacun.

Le total des exportations depuis le début d'année s'élève à 1,32 milliards de litres, contre 1,20 milliards de litres à la même période l'année dernière. La principale destination de l'éthanol américain reste la Chine avec 415 mlns de litres, puis le Canada avec 228,7 mlns et la Brésil avec 213,7 mlns de litres.

... Des importations stables.

Les importations pour le mois d'avril sont restées relativement stables avec 58,5 mlns de litres, contre 57,8 mlns en mars. Elles sont bien inférieures aux 70,6 mlns de litres d'avril 2015.

Depuis le début de l'année, les importations ont régressé, passant de 241,7 à 213,2 mlns de litres.

(FO LICHT du 6 juin 2016)

Brésil

Les pluies ralentissent la campagne

La production pour le mois de mai 2016 s'élève à 3 milliards de litres, soit une hausse d'environ 2,4% par rapport à la même période l'année précédente.

Après une première quinzaine de bonne augure, avec 1,6 milliards de litres produits, soit une hausse de près de 30 % par rapport à la même quinzaine l'année dernière, la pluie a fait son apparition et a ralenti la récolte de cannes.

⁶⁹ Au 31 mai, la production cumulée s'élève à 5,8 milliards

de litres, soit une hausse de plus de 24 % par rapport à l'année précédente à la même période. Ce volume se compose de 2,1 milliards de litres d'éthanol déshydraté et de 3,7 milliards d'éthanol hydraté. En ce début de campagne, la production d'alcool déshydraté est en hausse de plus de 50 % tandis que celle d'alcool hydraté n'est que d'un peu moins de 12 %

La part de la canne affectée à l'éthanol est en léger retrait, de près de 5% par rapport à l'année dernière.

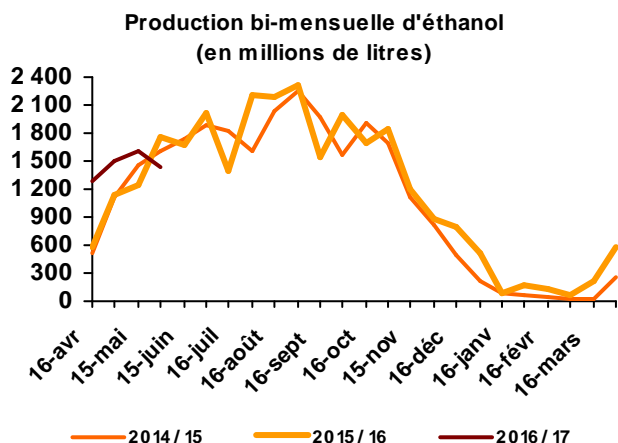

Les Etats-Unis sont les principaux partenaires du Brésil avec 107,3 mlns de litres exportés, devant la Corée du Sud (57,4 mlns) et la Turquie (6,4 mlns).

Exportations brésiliennes d'éthanol

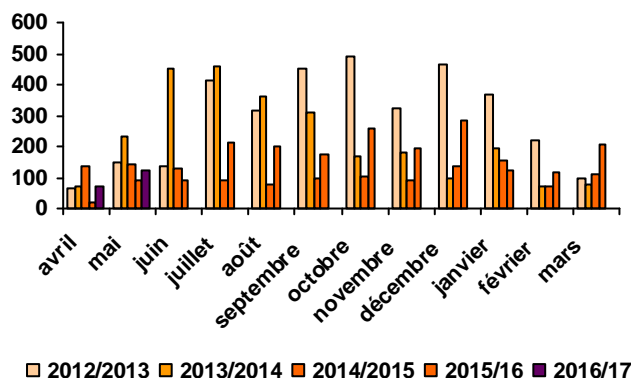

...et des importations en baisse

Le Brésil a importé 37,3 mlns de litres d'éthanol en mai 2016, contre 82,8 mlns en avril et en retrait par rapport aux 50,3 mlns de litres importés en mai 2015.

Pour la campagne avril 2016 / Mars 2017, le total des importations s'élèvent à 120,1 mlns de litres, contre 155,9 mlns à la même époque lors de la campagne 2015/16

La totalité de ces importations proviennent des USA.

(FO LICHT 9 juin 2016)

Production cumulée au 31 mai 2016			
	2015/16	2016/17	Différence en %
Canne (Mt)	109,4	141,0	+ 28,9 %
Alcool déshydraté (mlns litres)	1 407	2 154	+ 53,1 %
Alcool hydraté (mlns litres)	3 295	3 684	+ 11,8 %
Total alcool (mln litres)	4 701	5 838	+ 24,2 %

(Unica de juin 2016)

Un bon début de campagne à l'export...

Les exportations pour le mois de mai s'élèvent à 119,4 mlns de litres, alors qu'elles étaient de 72,3 mlns de litres en avril et de 91,9 mlns en mai 2015.

Les principaux destinataires sont les Etats-Unis, avec 57,6 mlns de litres contre 49,7 mlns en avril et la Corée du Sud, avec 47,6 mlns de litres (9,8 mlns en avril).

Le cumul des exportations atteint 191,7 mlns de litres, contre 113,0 mlns par rapport à l'année dernière à la même période, mais cela reste bien inférieur aux 279,1 mlns de litres de la campagne 2014/15.

Des stocks bien reconstitués

Suite à une très bon début de campagne, les stocks se sont rapidement reconstitués et s'élèvent à plus de 2,2 milliards de litres, contre 1,8 milliards l'année précédente à la même période. Il s'agit là du plus haut niveau de stocks jamais enregistrés un premier mai.

Les stocks se composent de 1,3 milliard de litres d'alcool hydraté (1,0 milliards l'année dernière) et de 900 millions de litres d'alcool déshydraté (0,8 milliards au 1^{er} mai 2015)

Brazil - Centre/South Ethanol Stocks
1,000 litres

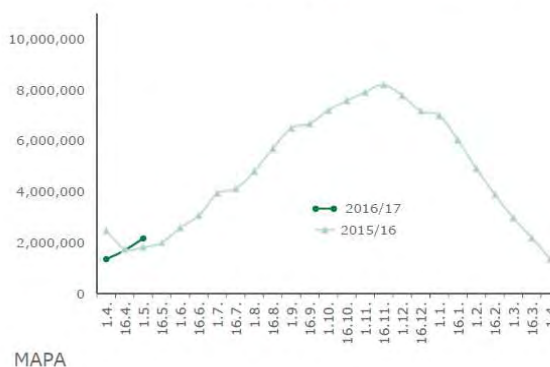

MAPA

(F.O. Licht du 26 mai 2016)

Évolution comparée des cours du sucre , de l'éthanol (au Brésil) et du pétrole depuis 2000

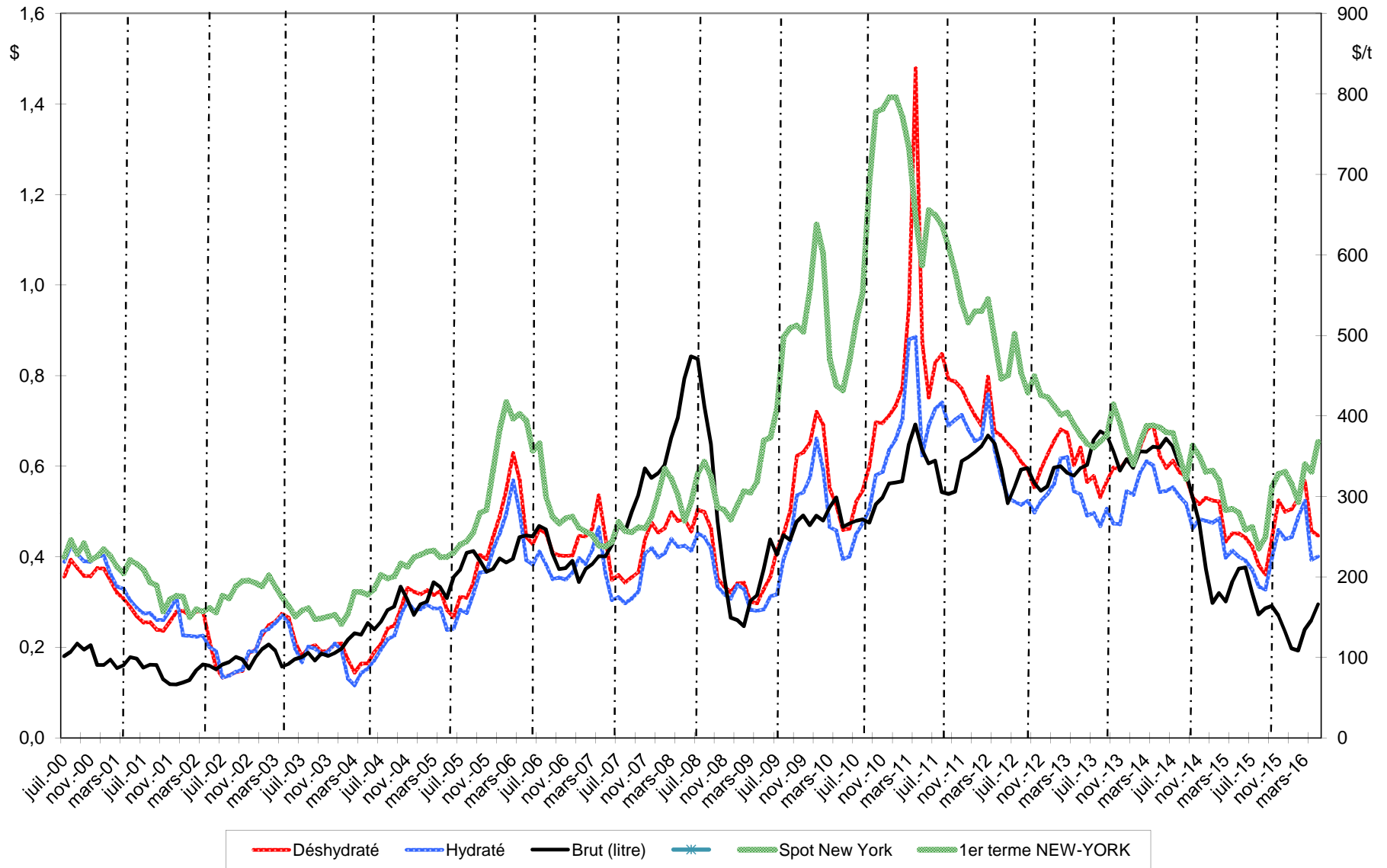

Sources : Ethanol CEPEA, Nymex Light Crude, FranceAgriMer

Bilans communautaires - Alcool éthylique

2011 / 2012 / 2013 / 2014

(en hectolitres d'alcool pur)

	2011- UE 27	2012- UE 27	2013- UE 27	2014- UE 28
	<i>Origine agricole</i>	<i>Origine agricole</i>	<i>Origine agricole</i>	<i>Origine agricole</i>
I - Ressources				
1 - Stocks au 1 ^{er} janvier	10 546 083	12 877 024	14 035 597	16 415 600
2 - Production	60 128 422	59 836 531	60 073 779	69 106 578
3 - Importations (1)	3 520 406	5 363 316	7 348 868	4 919 325
- Droits nuls	1 683 207	2 736 652	4 381 681	4 044 646
- Droits pleins	1 837 198	2 626 664	2 967 187	874 679
Total des ressources	74 194 911	78 076 871	81 458 244	90 441 503
II - Utilisations				
1 - Livraisons sur le marché intérieur	60 362 130	63 362 444	64 367 834	71 433 079
- Alimentation	8 236 213	7 878 457	9 964 666	14 735 795
- Utilisation industrielle	7 513 188	7 861 975	5 850 135	8 169 771
- Carburant	42 418 436	45 076 265	45 455 169	47 050 088
- Autre	2 194 293	2 545 747	3 097 864	1 477 425
2 - Exportations	955 757	678 830	674 810	2 081 573
Total des utilisations	61 317 887	64 041 274	65 042 644	73 514 652
Total stocks au 31/12	12 877 024	14 035 597	16 415 600	16 926 851

(1) Ne sont pas comptabilisées les importations de produits relevant des Nomenclatures Combinées 3824 90 97/90 99 et 2909 19 10 utilisées pour la production de carburant :

- > 10 millions d'hap (NC 3824 90 97) et 2,2 millions d'hap ETBE (NC 2909 19 10) en 2011.
- > 4 millions d'hap (NC 3824 90 97) et 1,4 millions d'hap ETBE (NC 2909 19 10) en 2012.
- > 4 millions d'hap (NC 3824 90 97) et 1,5 millions d'hap ETBE (NC 2909 19 10) en 2013.
- >3,5 millions d'hap (NC 3824 90 97) et 0,8 millions d'hap ETBE (NC 2909 19 10) en 2014.

Les utilisations s'en trouvent de ce fait sous-estimées.

Sources : CE - octobre 2015

Production 2013 (provisoire) - Répartition par Etat membre et par matière première

(tableau laissé à titre indicatif - la publication par état membre ne sera plus assurée à partir de 2014)

(en hectolitres d'alcool pur)

	Céréales	Betteraves	Vinique	Autres	Total *	Part total UE 27
France	8 500 120	9 278 021	380 306	30 465	18 188 912	31,99%
Allemagne	5 599 100	3 204 769		93 649	8 897 518	15,65%
Espagne	4 485 179	171 592	624 801	106814	5 388 386	9,48%
Belgique	4 209 219	221 538			4 430 757	7,79%
Royaume Uni	2 826 720	661 060			3 487 780	6,13%
Pologne	2 556 168	378 966		279 594	3 214 728	5,65%
Suede	2 324 225				2 324 225	4,09%
Autriche	2 171 011	2 057			2 173 068	3,82%
Rép. Tchèque	57 406	1 997 548	2 362	35 516	2 092 832	3,68%
Hongrie	1 741 433	318 658	9 578		2 069 669	3,64%
Slovaquie	1 514 294				1 514 294	2,66%
Italie	281 206	54 173	77 727	257 227	670 333	1,18%
Bulgarie	490 997	49 603	19 460	10 631	570 691	1,00%
Autres EM	1 481 657	89 325	5 523	263 919	1 840 424	3,24%
Total	38 238 735	16 427 310	1 119 757	1 077 815	56 863 617	100,00%
Part total UE	67,25%	28,89%	1,97%	1,90%	100,00%	

<i>Total 2012</i>	39 196 927	15 853 194	1 402 366	3 553 990	59 836 531
VS 2012	-2%	4%	-20%	-70%	-5%

* La production 2013 devrait être augmentée à 60,074 Mhapp, conformément à la révision du bilan UE (27) du 12 septembre 2014 par la CE.

Source : Commission Européenne, FranceAgriMer

Utilisations 2013 - Répartition par Etat membre et par type d'utilisation (1)
(tableau laissé à titre indicatif - la publication par état membre ne sera plus assurée à partir de 2014)

(en hectolitres d'alcool pur)

	Alimentation et boisson	Industriel	Carburant	Autres	Total *	Part total UE 27
Allemagne	1 856 837	885 571	14 312 033	2 336 175	19 390 616	29,32%
Royaume Uni	4 600 648		8 190 000		12 790 648	19,34%
France	1 139 174	1 438 560	7 973 457	297 223	10 848 414	16,40%
Pologne	1 372 914	528 590	1 977 686	57 761	3 936 951	5,95%
Espagne	937 707	542 186	2 058 174	76 831	3 614 898	5,47%
Suède	583 826	26 851	2 408 087	181	3 018 945	4,57%
Danemark	2 066 830				2 066 830	3,13%
Rép.Tchèque	339 650	399 859	1 119 536	64 691	1 923 736	2,91%
Autriche	155 105	221 663	1 090 728	20 961	1 488 457	2,25%
Italie	618 516	534 231	14 115	16 347	1 183 209	1,79%
Belgique	60 000		946 130		1 006 130	1,52%
Slovaquie	154 646	42 425	671 228		868 299	1,31%
Hongrie	81 814	379 797	305 102	29 991	796 704	1,20%
Pays Bas	93 620	500 068	191 683		785 371	1,19%
Finland	208 223	56 736	158 695	131 654	555 308	0,84%
Irlande	454 865	66 978		497	522 340	0,79%
Bulgarie	329 773	144 979	6 257	12 800	493 809	0,75%
Lituanie	57 218	35 910	326 940	21 485	441 553	0,67%
Lettonie	140 485	1 037		3 138	144 660	0,22%
Slovenie	118 343	6 973		10 602	135 918	0,21%
Grèce	32 817	29 075		6 930	68 822	0,10%
Roumanie	26 596	7 888		10 563	45 047	0,07%
Chypre	3 700	211			3 911	0,01%
Estonie	121	547		34	702	0,00%
Luxembourg					0	0,00%
Malte					0	0,00%
Portugal					0	0,00%
Total	15 433 428	5 850 135	41 749 851	3 097 864	66 131 278	100,00%
Part total UE	23,34%	8,85%	63,13%	4,68%	100,00%	

(1) Ne sont pas comptabilisées les utilisations d'alcool sous forme de mélanges alcool-essences et ETBE (5,5 millions d'hap) - cf (1) page 72

* Les utilisations 2013 devraient être ramenées à 64,368 Mhap, conformément à la révision du bilan UE (27) du 12 septembre 2014 par la CE.

Source : Commission Européenne, FranceAgriMer

**Importations d'alcool éthylique de l'UE 27
par pays tiers d'origine**

(en hectolitres d'alcool pur)

	2007	2008	2009	2010	2011	2012	2013	Évolution 2013/2012
Principales origines :								
Guatemala	819 787	367 352	1 032 377	324 790	280 263	956 168	1 823 353	91%
Pérou	395 564	393 379	292 011	373 077	365 804	500 703	1 107 491	121%
Pakistan	684 398	1 027 494	712 791	40 537	275 391	299 454	920 651	207%
Russie	33 430	34 835	48 180	62 921	191 861	346 301	538 807	56%
Bolivie	49 370	485 269	490 611	420 985	112 499	300 550	447 143	49%
Egypte	392 950	470 333	456 557	495 144	514 492	388 913	377 054	-3%
Soudan	-	-	-	203 423	121 500	277 584	275 047	-1%
République d'Afrique du Sud	131 479	55 547	13 709	67 005	135 847	139 104	183 011	32%
USA	624 844	1 738	122 780	142 196	118 311	1 373 452	146 815	-89%
Brésil	6 676 219	9 828 778	5 197 514	1 227 281	784 628	55 362	146 056	164%
Norvège	148 439	133 205	159 529	113 186	107 113	104 540	103 208	-1%
Swaziland	250 130	193 166	143 768	28 016	18 450	73 968	99 928	35%
Turquie	180 155	50 555	51 153	155 532	147 812	267 198	56 706	-79%
Jamaïque	322 646	-	195 725	45 227	77 977	56 810	47 898	-16%
Nicaragua	180 976	-	607 562	9 542	-	-	38 533	-
Argentine	64 579	118 268	104 176	49 515	23 759	-	35 010	-
Costa Rica	335 654	333 220	470 689	40 359	102 089	66 926	-	-
Croatie	97 690	48 473	35 398	67 669	33 239	44 339	-	-
Barbades	-	-	7 715	4 851	27 261	29 439	-	-
Serbie	78 071	16 190	14 215	30 353	17 305	-	-	-
Zimbabwe	141 504	74 361	97 581	14 691	10 165	-	-	-
Ukraine	226 125	107 089	65 070	31 458	8 432	-	-	-
Kazakhstan	-	12 962	85 089	74 323	7 393	-	-	-
Ile Maurice	42 554	43 766	26 507	1 137	2 054	-	-	-
Chine	72 426	8 552	23	192	333	-	-	-
Cambodge	-	-	339 600	44 884	-	-	-	-
El Salvador	-	383 170	98 214	nc	nc	-	-	-
Total principales origines :	11 948 989	14 187 703	10 868 545	4 068 295	3 483 978	5 280 811	6 346 711	20%
Autres origines ou non précisées	170 102	155 754	20 520	23 945	36 427	82 505	1 002 157	1115%
Total	12 119 091	14 343 457	10 889 065	4 092 240	3 520 405	5 363 316	7 348 868	37%

Source : Commission Européenne, Eurostats Comext

**Production, utilisations et importations d'alcool éthylique de l'UE 27 (1)
Évolutions depuis 2004**

en millions hl

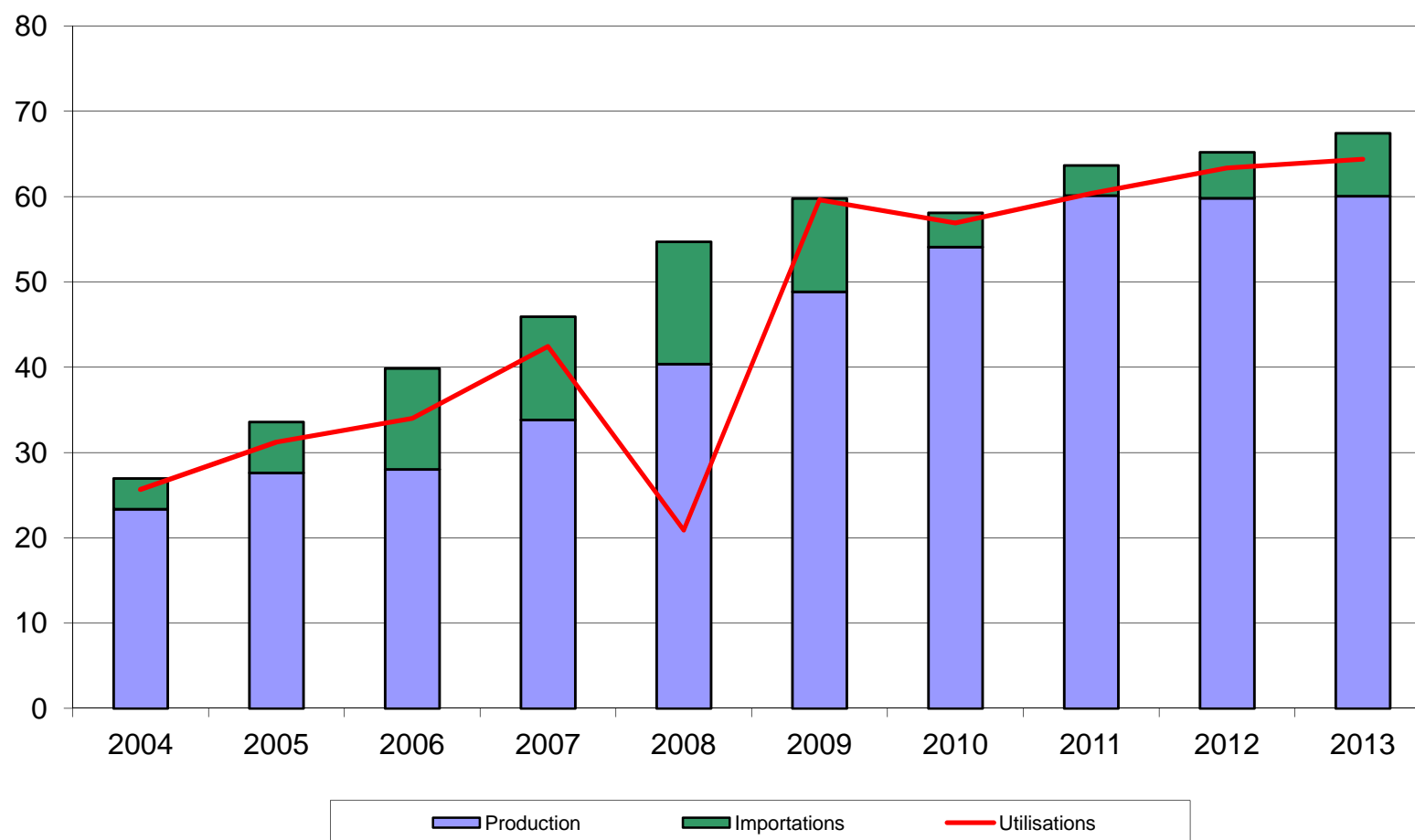

(1) ne sont pas comptabilisées les quantités d'alcool sous forme de mélanges alcool-essences et ETBE - cf (2) page 72

Source : Commission Européenne

Bilan alcool éthylique français

Note méthodologique

Le bilan d'alcool français se définit plutôt comme un **bilan de commercialisation**, à l'inverse du bilan de l'UE qui se rapproche d'avantage d'un bilan d'approvisionnement visant à suivre la consommation et le détail des échanges d'alcool sur le marché de l'UE.

Le bilan français de l'alcool éthylique retrace en effet la commercialisation des quantités d'alcool produites en France et/ou importées des pays-tiers. En conséquence, les données de commercialisation ne concernent donc pas les quantités d'alcool en provenance du reste de l'UE. Ce bilan s'appuie sur les obligations de déclarations figurant dans le règlement 2336/2003, auxquelles les fabricants d'alcool et négociants sont astreints.

L'unité de mesure utilisée dans le bilan français est l'hectolitre d'alcool pur (hap).

I. Ressources

Stock au 1^{er} janvier : égal au stock déclaré au 31 décembre de l'année précédente, le chiffre de stock est issu de la déclaration annuelle des fabricants d'éthanol, dans le cadre des obligations liées au règlement (CE) n° 2336/2003 (articles 3 et 4 paragraphe e). Ce chiffre ne tient pas compte des quantités d'alcool stockées par les autres acteurs du marché (commerçants).

Production : ce chiffre est issu de la déclaration trimestrielle des fabricants d'alcool agricole et non agricole, production ventilée par produit d'origine (céréales, betteraves etc..).

Importations : ce poste est calculé et correspond au solde comptable des autres postes déclarés dans le bilan ; c'est donc un poste d'ajustement. Il se rapproche du chiffre d'importations des pays tiers (mais on ne peut exclure que ce poste inclue également une petite partie des importations en provenance de l'UE).

II. Utilisations

Consommation intérieure : ces chiffres sont obtenus à partir des déclarations trimestrielles d'écoulement sur le territoire national établies par les fabricants et les importateurs. Ces écoulements sont ventilés par produits de destination (alimentation et boissons, utilisations industrielles, carburation et autres)

Exportations : de la même manière que la consommation intérieure, les exportations sur l'UE et les pays tiers font l'objet d'une déclaration dans le cadre de l'enquête trimestrielle mise en place pour la collecte des statistiques à destination de la Commission Européenne. Les quantités déclarées par les fabricants ou revendeurs sont exprimées en hap, contrairement aux chiffres des douanes, exprimées en volume tel quel.

III. Stock au 31/12 : il s'agit du stock déclaré.

Bilans France - Alcool éthylique (1)

2013, 2014 et 2015

(en hectolitres d'alcool pur)

	2013		2014		2015	
	Origine agricole	Total	Origine agricole	Total	Origine agricole	Total
I - Ressources						
1 - Stocks au 1 ^{er} janvier	1 326 471	1 326 471	1 265 615	1 265 615	967 228	967 228
2 - Production	18 188 912	18 188 912	18 601 698	18 601 698	18 996 669	18 996 669
- Céréales	8 500 120	8 500 120	8 783 199	8 783 199	8 523 929	8 523 929
- Betteraves - Mélasse	9 278 021	9 278 021	9 370 217	9 370 217	9 990 577	9 990 577
- Viti-vinicole	380 306	380 306	416 907	416 907	457 626	457 626
- Autre	30 465	30 465	31 375	31 375	24 537	24 537
3 - Importations (2)	809 268	809 268	714 876	714 876	866 069	866 069
Total des ressources	20 324 651	20 324 651	20 582 189	20 582 189	20 829 966	20 829 966
II - Utilisations						
1 - Consommation intérieure (1)	10 848 414	10 848 414	10 439 846	10 439 846	9 973 121	9 973 121
- Alimentation et boissons	1 139 174	1 139 174	1 173 383	1 173 383	1 245 187	1 245 187
- Utilisation industrielle	1 438 560	1 438 560	1 231 223	1 231 223	1 379 824	1 379 824
- Carburant	7 973 457	7 973 457	7 753 451	7 753 451	7 056 113	7 056 113
- Autre	297 223	297 223	281 789	281 789	291 997	291 997
2 - Exportations	8 210 622	8 210 622	9 175 115	9 175 115	9 855 476	9 855 476
- dont éthanol carburant	4 163 964	4 163 964	4 816 976	4 816 976	5 255 167	5 255 167
Total des utilisations	19 059 036	19 059 036	19 614 961	19 614 961	19 828 597	19 828 597
Total stocks au 31/12	1 265 615	1 265 615	967 228	967 228	1 001 369	1 001 369

(1) Ces bilans, livrés à titre indicatif, sont obtenus à partir des déclarations d'écoulements par les fabricants, y compris pour les exportations. Ils ne tiennent pas compte des quantités stockées, voire exportées, par d'autres acteurs du marché. L'écart avec les quantités déclarées aux douanes s'explique également par d'autres facteurs : les quantités portées ici sont en hl d'alcool pur et les quantités déclarées exportées peuvent être enregistrées par les douanes avec un décalage dans le temps.

(2) Le poste des importations est celui qui permet l'ajustement du bilan afin de tenir compte des stocks déclarés détenus par les fabricants. L'écart avec les données des douanes s'explique également par le fait qu'il s'agit dans ce bilan de quantités d'alcool pur. Les quantités importées contenant au total très certainement moins de 50 % d'alcool. Par ailleurs ces bilans ne tiennent pas compte de certaines quantités d'éthanol produites en France et livrées vers l'UE- Belgique notamment - pour être ensuite réexpédiées en France sous forme d'ETBE.

Source : FranceAgriMer

Production d'alcool éthylique - 2016

(hectolitres d'alcool pur)

1er trimestre 2016		
Production :	4 493 803	
dont		
- Céréales		2 220 889
- Mélasse / betteraves		2 137 262
- Vitivinicole		129 424
- Autres		6 228

Total 2016		
<i>(de janvier à mars 2016)</i>		
Production :	4 493 803	
dont		
- Céréales		2 220 889
- Mélasse betteraves		2 137 262
- Vitivinicole		129 424
- Autres		6 228

Source : FranceAgriMer

Écoulement d'alcool éthylique - 2016

France

(hectolitres d'alcool pur)

1er trimestre 2016		
Écoulements (*) :	2 427 862	
dont		
- <i>aliments</i>		60 872
- <i>boissons alcoolisées</i>		247 378
- <i>utilisations industrielles</i>		406 777
- <i>carburant</i>		1 640 092
- <i>autres</i>		72 743

Total 2016		
<i>(de janvier à mars 2016)</i>		
Écoulements (*) :	2 427 862	
dont		
- <i>aliments</i>		60 872
- <i>boissons alcoolisées</i>		247 378
- <i>utilisations industrielles</i>		406 777
- <i>carburant</i>		1 640 092
- <i>autres</i>		72 743

* Ce total ne comprend pas les livraisons vers l'UE, notamment les quantités destinées à être transformées en ETBE et réexpédiées en France.

Source : FranceAgriMer

'Importations et exportations d'alcool éthylique

(en hectolitres, tel quel *)

	Exportations			Importations			Solde		
	UE	PT	Total	UE	PT	Total	UE	PT	Total
2008									
Total	6 691 226	266 734	6 957 960	961 551	981 942	1 943 493	5 729 675	-715 208	5 014 467
2009									
Total	9 819 099	226 968	10 046 067	1 150 863	1 018 805	2 169 668	8 668 236	-791 837	7 876 399
2010									
Total	9 751 915	338 588	10 090 503	1 460 805	607 237	2 068 042	8 291 110	-268 649	8 022 461
2011									
Total	8 847 576	355 072	9 202 648	1 216 112	966 392	2 182 504	7 631 464	-611 319	7 020 145
2012									
Total	8 681 718	350 593	9 032 311	893 595	647 735	1 541 330	7 788 123	-297 142	7 490 981
2013									
Total	7 703 442	409 994	8 113 436	835 323	1 113 077	1 948 400	6 868 119	-703 082	6 165 036
2014									
Total	9 422 910	519 543	9 942 454	849 275	959 017	1 808 292	8 573 635	-439 474	8 134 162
2015									
Janvier	918 517	49 874	968 391	38 474	37 407	75 881	880 043	12 467	892 510
Février	693 572	36 144	729 716	52 594	55 537	108 131	640 978	-19 394	621 584
Mars	760 145	47 037	807 183	77 948	108 035	185 984	682 197	-60 998	621 199
Avril	885 837	58 986	944 823	178 416	126 581	304 997	707 420	-67 594	639 826
Mai	653 174	36 241	689 415	63 519	94 965	158 484	589 655	-58 724	530 931
Juin	702 524	30 790	733 314	274 189	7 335	281 523	428 335	23 456	451 791
Juillet	794 224	50 024	844 248	112 275	46 051	158 327	681 949	3 972	685 921
Août	595 988	32 375	628 364	39 749	91 972	131 721	556 239	-59 597	496 643
Septembre	859 018	43 575	902 593	52 928	1 869	54 796	806 090	41 706	847 796
Octobre	951 100	41 550	992 649	39 744	78 569	118 312	911 356	-37 019	874 337
Novembre	1 085 300	25 742	1 111 042	47 187	203 089	250 277	1 038 113	-177 348	860 765
Decembre	893 248	54 954	948 202	82 767	45 498	128 266	810 481	9 456	819 936
Total	9 792 647	507 292	10 299 939	1 059 790	896 909	1 956 699	8 732 858	-389 617	8 343 241
2016									
Janvier	715 073	50 845	765 918	37 364	29 929	67 293	677 708	20 916	698 624
Février	869 384	49 590	918 974	23 420	200 317	223 737	845 964	-150 727	695 237
Mars	717 423	35 427	752 850	53 976	30 499	84 475	663 447	4 928	668 375
Total	2 301 880	135 863	2 437 742	114 760	260 746	375 506	2 187 119	-124 883	2 062 236

* Les quantités sont en hectolitres, tel quel, c'est-à-dire qu'elles ne représentent pas des quantités d'alcool pur mais qu'elles contiennent suivant les produits de moins de 80 % à 99 % d'alcool.

Sources : Douanes et FranceAgriMer

Directeur de la Publication Éric ALLAIN
Atelier Commun d'impression – FranceAgriMer
Commission Paritaire des publications
Agence de Presse : n° 1364 AD du 19.02.79

