

Conjoncture

> campagne 2015/16

> Février 2016 - n°538



FranceAgriMer

Marché du sucre

Statistiques du mois novembre 2015



FranceAgriMer

ÉTABLISSEMENT NATIONAL
DES PRODUITS DE L'AGRICULTURE ET DE LA MER

Bulletin N° 538

Février 2016

Bulletin n° 538

Février 2016

Statistiques de novembre 2015

SOMMAIRE

I – La situation mondiale

Faits et chiffres – janvier / février 2015.....	6
Spot et terme proche à Londres et à New York en moyenne mensuelle (09/2006 à 01/2016)..	10
Evolution des cours et prime de blanc depuis janvier 2015	11
Cours mondiaux sur les marchés de Londres et New York :	
.Termes : Moyennes mensuelles et évolution quotidienne – janvier 2016.....	12
Marché à terme de New York :	
. Evolution du nombre de lots échangés et part des opérateurs non commerciaux	14
Evolution de la production et de la consommation mondiale de sucre.....	15

II- La situation communautaire

Actualité communautaire – janvier 2016	17
Règlements votés en comités de gestion – janvier 2016	18
Bilans communautaires sucre 2012/13 à 2015/16	21
Surfaces betteravières et rendements de l'UE de 1996/97 à 2015/16	22
Quotas 2007/08 à 2015/16	23
Production de sucre dans l'UE de 2013/14 à 2015/16	24
Prix moyens du sucre blanc communautaire jusqu'à novembre 2015.....	25

III – La situation française

Bilans français, 2013/14, 2014/15 et 2015/16 prévisionnel	30
Diagramme prévisionnel de gestion de la campagne 2015/16.....	31
Bilans mensuels, estimation des ventes pour la consommation intérieure - Campagne 2015/16 - situation au 30 novembre 2015.	32
Consommation intérieure : Evolution des ventes jusqu'en novembre 2015.....	33
Consommation intérieure : Ventes, en cumul mobile, jusqu'en novembre 2015	34
Etat des stocks de sucre détenus en France par les fabricants – Campagne 2014/15 et 2015/16	35

IV – La situation des DOM

Bilans 2013/14, 2014/15 (provisoire) et 2015/16 (prévisionnel)	37
Production 2013/14, 2014/15 et 2015/16.....	38
Exportations de sucre des DOM (Antilles et Réunion) par destination	39
Importations de sucre des DOM (Antilles et Réunion) par origine	40
Exportations mensuelles de sucre par nature (NC)	41
Importations mensuelles de sucre par nature (NC)	42

V – Les échanges de sucre en l'état

Echanges intra-communautaires de la France :

. Importations en provenance des pays de l'UE jusqu'en novembre 2015.....	44
. Exportations vers les pays de l'UE jusqu'en novembre 2015	45

Echanges de la France avec les pays tiers

. Importations par pays d'origine jusqu'en novembre 2015 (campagne 2015/16)	46
. Importations par pays d'origine de 2012/13 à 2014/15	47
. Exportations par pays de destination jusqu'en novembre 2015 (campagne 2015/16).....	48
. Exportations par pays de destination de 2012/13 à 2014/15	52

Certificats délivrés en France pour l'exportation de sucre.....	56
---	----

VI – Les échanges français de produits sucrés

- Produits sucrés :

. Importations en provenance de l'UE et des pays tiers – novembre 2015.....	58
. Exportations vers l'UE et les pays tiers – novembre 2015.....	59

- Sucre incorporé (évaluation) :

. Importations en provenance de l'UE et des pays tiers – novembre 2015.....	60
. Exportations vers l'UE et les pays tiers – novembre 2015.....	61
. Solde des échanges – novembre 2015	62

VII – Les échanges français de mélasses

- Bilan des échanges avec l'UE et les pays tiers jusqu'en novembre 2015	64
- Importations en provenance des pays de l'UE jusqu'en novembre 2015	65
- Exportations vers les pays de l'UE jusqu'en novembre 2015	66

VIII – Production et écoulement d'alcool éthylique

- Faits et Chiffres – janvier 2015.....	68
- Evolution comparée des cours du sucre, de l'éthanol (Brésil) et du pétrole (mondial)	71
- Bilans alcool éthylique UE – 2011, 2012, 2013 et 2014.....	72
- Production 2013 : Répartition par Etat membre et par matière première.....	73
- Utilisation 2013 : Répartition par Etat membre et par utilisation	74
- Importations de l'UE par pays d'origine de 2007 à 2013.....	75
- Production, utilisations et importations de l'UE - Evolution depuis 2004	76
- Bilans d'alcool éthylique France – 2012, 2013 et 2014.....	78
- Production d'alcool éthylique en France – 2015 (janvier - septembre)	79
- Ecoulement d'alcool éthylique en France – 2015 (janvier - septembre)	80
- Importations et exportations d'alcool éthylique en France - janvier 2008 à novembre 2015..	81

I – La situation mondiale

Faits et chiffres ¹

Janvier / Février 2016

Monde

Au mois de février, les prix du sucre sur les marchés à terme sont en baisse, dans un contexte économique déprimé.

Les cours à terme du sucre brut à New York ont subi des pertes suite à la chute du pétrole brut qui a atteint son niveau le plus faible depuis 12 ans. Cette tendance baissière des cours du sucre a été également soutenue par un rebond du volume de cannes broyées dans le Centre Sud du Brésil vers la fin de la campagne.

Le contrat de mars à New York a atteint le niveau de 13 cents / lb. Le contrat de mai a également touché le seuil de 13 cents / lb.

En ce qui concerne le sucre blanc à Londres, le contrat de mars a également chuté à 386,10 \$ la tonne. Le contrat de mai a atteint 380,70 \$ la tonne.

Selon les analystes les livraisons pour le mois de mars seraient assez réduites.

Selon l'agence météorologique nationale des Etats-Unis, le retour de La Niña, qui est caractérisé par des températures anormalement froides, est prévu pour la fin de cette année.

Les modèles météorologiques indiquent que le phénomène La Niña, qui a tendance à se produire tous les deux à sept ans, pourrait apparaître au cours de l'automne dans l'hémisphère Nord, tandis qu'El Niño commence plutôt vers la fin du printemps ou au début de l'été.

La dernière apparition de La Niña, qui a duré d'août 2011 jusqu'à mars 2012, a provoqué la sécheresse la plus sévère au Texas depuis un siècle. Selon les météorologues, El Niño est également susceptible de continuer à affecter les températures et les précipitations à travers les États-Unis dans les mois à venir.

Australie

(FO Licht du 26 janvier 2016)

En ce qui concerne la situation en Australie, les raffi-

neurs de sucre australiens ont terminé leur meilleure campagne de broyage depuis une décennie, néanmoins l'incertitude reste à propos de la commercialisation et de la tarification des produits finaux. A ce stade, plus de 32,654 Mt de canne à sucre ont été traitées lors de la récolte 2015/16, ce qui devrait donner 4,37 Mt de sucre brut.

Selon le Milling Board australien, c'est un bon résultat venant d'une légère augmentation des zones ensemencées ainsi que des conditions de croissance idéales à l'extrême nord du Queensland et grâce à la fin de la sécheresse dans les districts du sud.

Néanmoins selon certains experts australiens, malgré une certaine stabilité des cours du sucre et des prévisions d'un déficit de la production mondiale par rapport à la consommation, la volatilité ne se réduirait pas.

Il est difficile de savoir comment la nouvelle loi donnant aux producteurs le choix des outils de commercialisation fonctionnerait en cas de départ de grandes entreprises du pool de commercialisation après 2016. L'un des problèmes les plus importants de l'industrie sucrière australienne est le manque du choix des contrats à terme et l'absence d'accords d'approvisionnement en canne entre les moulins et les producteurs.

Brésil

(FO Licht du 17 février 2016)

La production dans la région du Centre Sud pourrait atteindre 34 Mt en 2016/17

Selon l'agence INTL FCStone, la production de sucre dans la région du Centre Sud du Brésil en 2016/17 est estimée à 34,0 Mt (tel quel).

La nouvelle récolte de canne qui commencera en mars devrait passer de 599,9 Mt en 2015/16 à 619 Mt en 2016/17 grâce aux prévisions météo plus favorables avec moins d'interruptions des opérations du fait de la fin prévisible du phénomène El Niño au premier semestre 2016.

Brésil : Rapport de campagne 2015/16 au 31 janvier 2016 (Source : Unica)			
	2015/16	2014/15	Evolution en %
Canne (1000 tonnes)	599 873	570 111	+5,22%
Sucre (1000 tonnes)	30 556	31 946	-4,04%
Ethanol (millions de litres)	27 172	25 910	+5,37%
Kg de sucre par tonne de canne (kg) - ATR/TC	131,35	136,64	-3,87%
Part de la canne pour produire du sucre (%)	40,87	43,08	
Part de canne pour produire de l'éthanol (%)	59,13	56,92	

Les opérations de broyage en 2015/16 ont été perturbées par l'excès de pluie qui a affecté la teneur en sucre de canne.

Selon l'agence INTL FCStone, les moulins pourraient allouer plus de canne à la production de sucre en 2016/17 car avec l'affaiblissement de la monnaie brésilienne, les exportations sont devenues rentables.

La part du sucre dans la répartition canne/sucre pourrait atteindre 42,8% en 2016/17 par rapport à 40,9% de la campagne précédente.

Selon les experts, la part du sucre pourrait être encore plus importante si elle n'était limitée par la situation financière précaire de nombreuses usines de la région qui les conduit à produire plus d'éthanol qui peut être vendu rapidement sur le marché intérieur.

La production d'éthanol est estimée à 28,0 milliards de litres. La production d'éthanol hydraté pourrait atteindre 17,6 milliards de litres et la production d'éthanol anhydre pourrait atteindre 10,4 milliards de litres.

États-Unis

(FO Licht du 10 Février 2016)

Bilans 2015/16

USDA a réduit ses prévisions pour la production de sucre pour la campagne 2015/16

L'USDA a réduit ses estimations de la production de sucre en 2015/16 (octobre / septembre) à 8,85 millions de tonnes (courtes) en valeur brute contre 8,93 millions de tonnes il y a un mois.

La production de sucre de canne en Floride a augmenté de 62 539 tonnes pour atteindre 2,14 millions de tonnes chez le plus grand producteur au niveau national. Par conséquent, la production totale de sucre à l'échelle nationale s'élève à 3,84 millions de tonnes selon l'estimation de février contre 3,78 millions de tonnes en janvier. En ce qui concerne la production de sucre de betterave, elle a été réduite de 147 594 tonnes pour atteindre 5,01 millions de tonnes en raison d'une récupération plus faible au niveau du saccharose.

Les importations de sucre des États-Unis ont été estimées en février à 3,16 millions de tonnes contre 3,10

millions de tonnes en janvier, soit une forte baisse par rapport à 3,55 millions de tonnes en 2014/15.

Selon l'USDA cette progression des importations en 2015/16 est due au programme d'importation et de ré-exportation utilisé par les raffineurs de sucre de canne aux États-Unis attirés par une importante marge entre les prix du sucre brut intérieurs et mondiaux.

Les importations sont estimées à 300 000 tonnes, soit une augmentation de 61 524 tonnes par rapport aux prévisions de janvier.

Le ratio stocks/consommation, est estimé à 12,8% au mois de février contre 13% estimés en janvier et 14,4% à la fois en 2014/15 et en 2013/14.

Inde

Production 2015/16

(FO Licht du 17 Février 2016)

L'évolution de l'écrasement à la mi-février confirme que les usines terminent leurs opérations

Selon l'Association des fabricants de sucre au 15 février, les moulins indiens ont produit 17,34 Mt de sucre (en valeur blanc) pour la campagne 2015/16 (oct / sept), soit une hausse de 613 000 tonnes par rapport à 16,72 Mt produites à la même période l'an dernier.

Les usines ont produit 3,08 Mt de sucre dans la première quinzaine de février, soit une légère baisse par rapport à 3,16 Mt produites durant la seconde quinzaine de janvier et un niveau identique par rapport à la même période l'an dernier (3,09 Mt).

A ce stade, les opérations d'écrasement se ralentissent. Seulement 472 usines restaient opérationnelles à la mi-février contre 510 en début de février ce qui représente une baisse importante par rapport aux 516 usines qui fonctionnaient à la même période l'an dernier. Au cours de la campagne 2015/16, il y avait 511 moulins opérationnels dont 39 ont déjà terminé les opérations de broyage pour cette campagne. L'année dernière, seulement 11 usines sur un total de 527 avaient terminé le broyage à la même date.

Selon les données de l'ISMA actuellement, 950 000 tonnes de sucre ont été envoyés à l'exportation par les moulins. La récente chute des prix mondiaux a freiné la mise en place des nouveaux contrats d'exportation.

Brésil - graphiques

Centre sud - Production de sucre bimensuelle
(Campagnes octobre - septembre) (Mt)

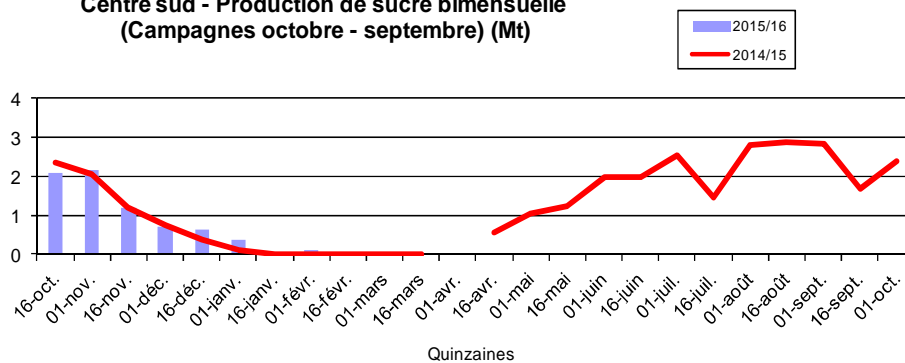

Centre sud - Production de sucre cumulée - 01/02/2016 (Mt)
(Campagnes octobre - septembre)

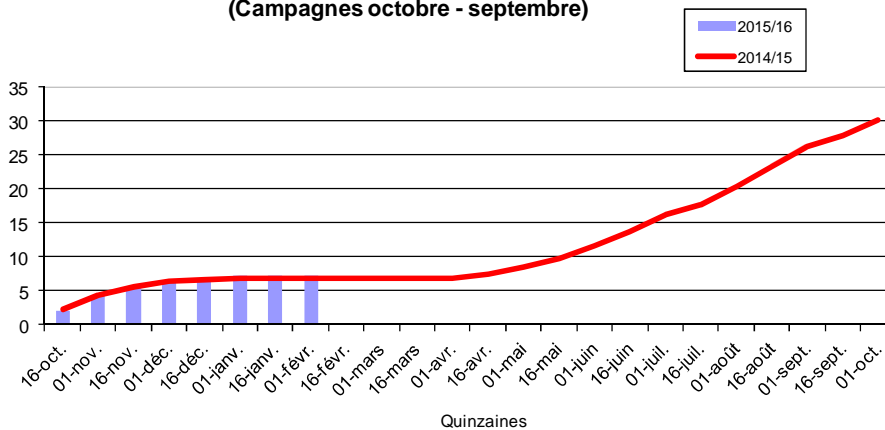

Les exportations brésiliennes de sucre de 2003/04 à 2015/16 (janvier 2016)
(1 000 t)
(Campagne avril-mars)

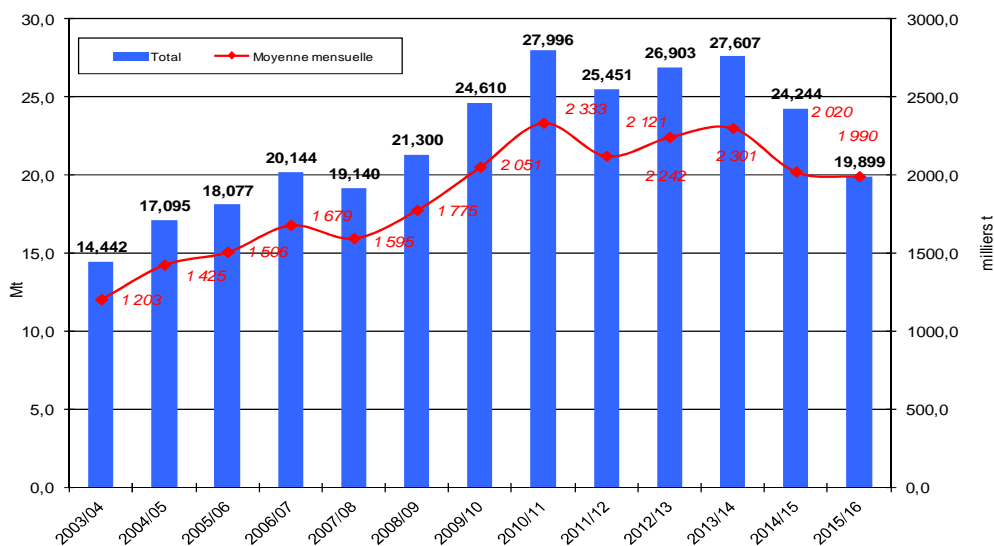

Mexique

(FO Licht du 17 Février 2016)

Les usines mexicaines continuent à écraser la canne à plein régime

A ce stade, la production mexicaine de sucre pour la campagne 2015/16 (octobre / septembre) a atteint 2,41 Mt contre 2,52 Mt sur la même période l'an dernier.

Le rendement moyen de la canne au Mexique a augmenté de manière importante cette année, soit 78,92 tonnes par hectare contre 76,04 tonnes il y a un an. Par contre, cette amélioration a été neutralisée par une réduction du taux d'extraction du sucre qui s'élevait à 10,40% par rapport à 10,72% l'an dernier. Par conséquent, le rendement de sucre par ha est de 8,21 tonnes contre 8,15 il y a un an.

Au stade actuel 51 usines restent opérationnelles. L'agence mexicaine CONADESUCA prévoit que la production finale de sucre pourrait atteindre 6,06 millions de tonnes contre 5,99 Mt en 2014/15.

	2015/16	2014/15	Evolution en %
Superficie récoltée (ha)	293 558	309 617	-5,19%
Canne (tonnes)	23 166 392	23 542 303	-1,60%
Sucre (tonnes)	2 409 927	2 523 098	-4,49%
Mélasse (tonnes)	770 711	760 631	1,33%
Mélasse rendement (%)	3,33	3,23	
sucre rendement %	8,21	8,15	
Canne rendement (t/ha)	78,92	76,04	

Russie

(Informations au 9 Février 2016)

Le gouvernement est sur le point d'introduire la taxe sur les aliments à base de sucre

Le gouvernement russe pourrait introduire une taxe sur les produits qui représentent un danger pour la santé humaine. La liste des produits soumis à la nouvelle taxe pourraient inclure l'huile de palme et les boissons sucrées, les cigarettes électroniques, les croustilles et d'autres produits avec des niveaux élevés de gras et de sucre. Le projet a été soutenu par le président russe Vladimir Poutine.

Selon un représentant non identifié du ministère du Développement économique, le projet est déjà en cours d'élaboration.

La nouvelle mesure vise non seulement à apporter une nouvelle ressource au budget fédéral mais aussi à réduire la consommation de produits présentant des niveaux élevés de sucre et de matières grasses.

Thaïlande

(FO Licht du 16 Février 2016)

Production 2015/16

L'écrasement de la canne reprend de la vitesse

Les meilleures conditions météorologiques en Thaïlande ont permis de reprendre les opérations d'écrasement avec un taux de traitement quotidien dépassant le seuil de 1 Mt. A la mi-février, un record de production quotidienne pour la campagne en cours a été atteint avec plus de 119 000 tonnes de sucre. Par contre, ce résultat reste en dessous du volume écrasé de 136 000 tonnes il y a un an. Traditionnellement, tous les records de production quotidienne sont atteints avant la mi-février.

Par conséquent, la quantité totale de cannes écrasées au 15 février s'est élevée à 64,81 millions de tonnes contre 66,53 millions de tonnes écrasées sur la même période il y a un an. La production de sucre a atteint 6,42 millions de tonnes (valeur brute), soit une baisse de 6,4% par rapport à 6,86 millions de tonnes il y a un an. Un facteur clé de la faible production de sucre est une baisse du taux d'extraction du sucre à 9,91% (sur une base de valeur brute) contre 10,32% il y a un an. Le taux actuel de sucre dans la canne reste encore fortement inférieur à celui il y a un an (11,36% contre 11,66%), ce qui signifie qu'il y a une très faible probabilité de rattrapage.

	2015/16	2014/15	Evolution en %
Canne (tonnes)	64 813 863	66 528 068	-2,58%
Sucre (tonnes)	6 422 218,0	6 862 699,0	-6,42%
Mélasse tonnes)	2 799 736	2 692 651	3,98%
Rendement en sucre (%)	9,91	10,32	
Source : OSCB			

Spot et terme à Londres et à New York
septembre 2006 à janvier 2016 (en \$/t)

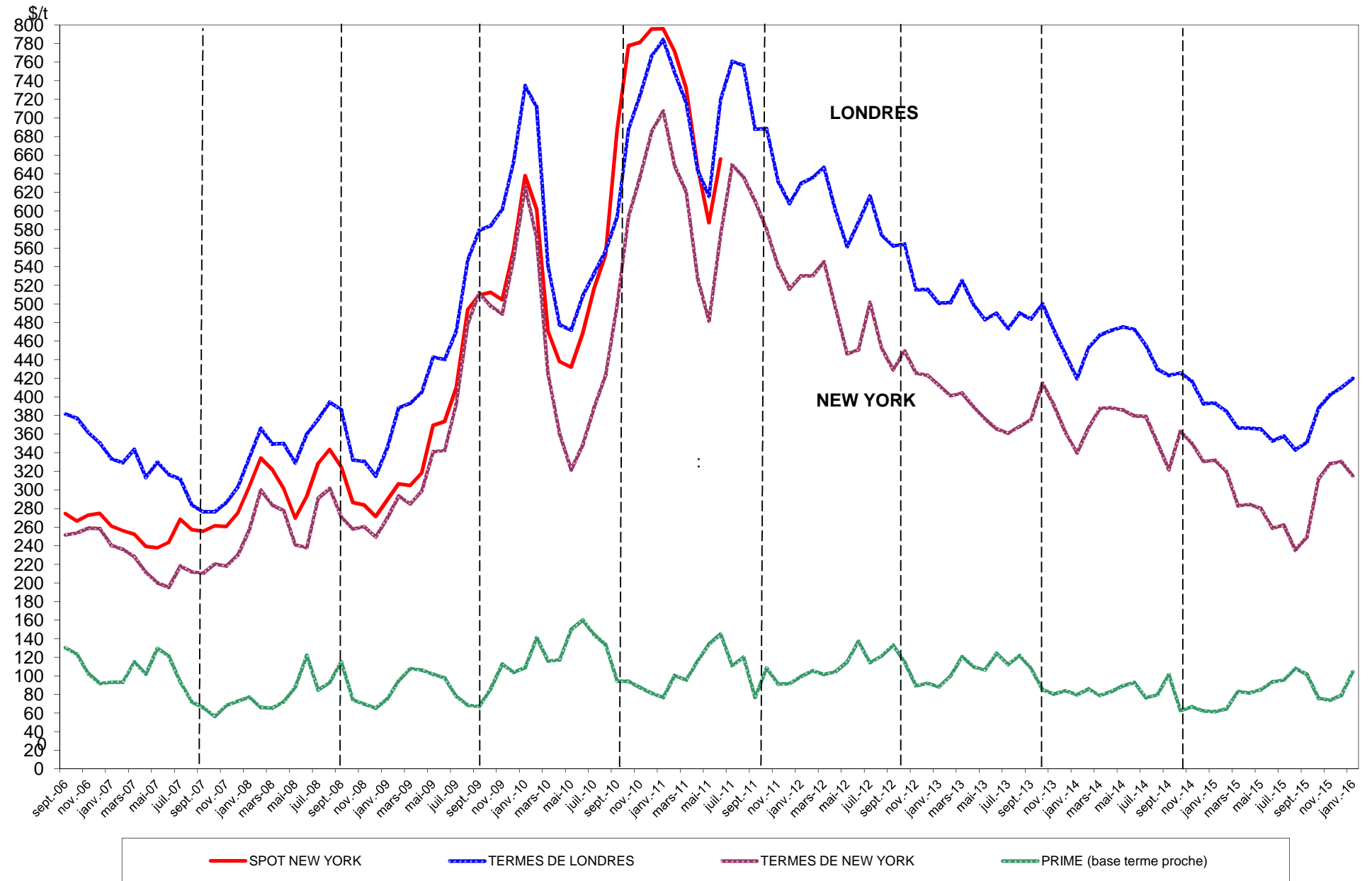

Sucre Brut : New - York n° 11, en \$/tonne depuis le 01/02/2015



Sucre blanc : FOB N° 5 Londres en \$/tonne depuis le 01/02/2015

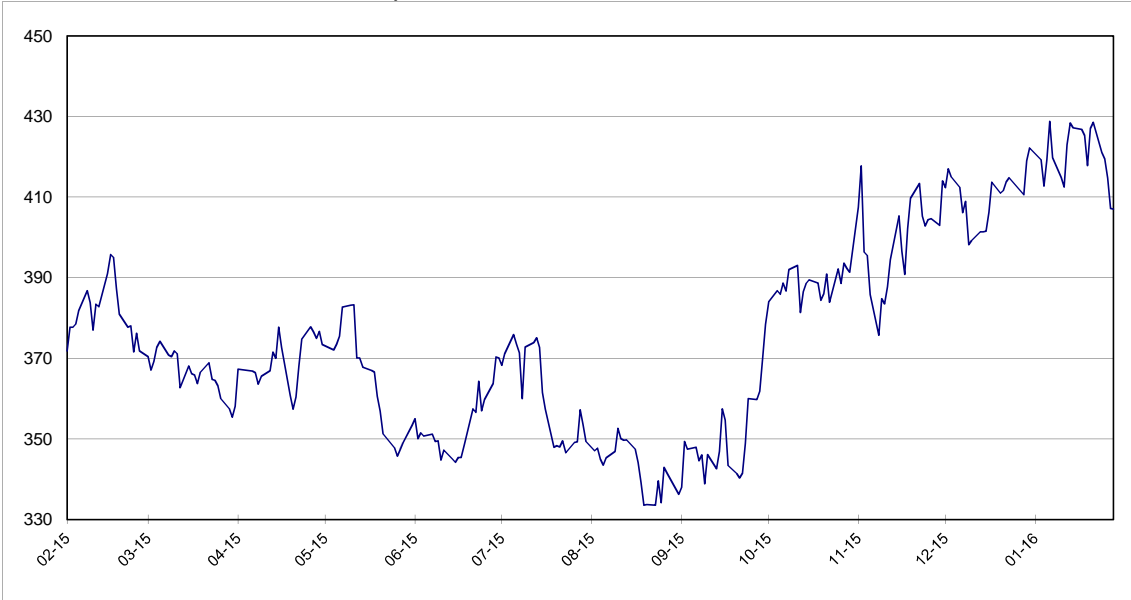

Prime du blanc en \$/tonne depuis le 01/02/2015

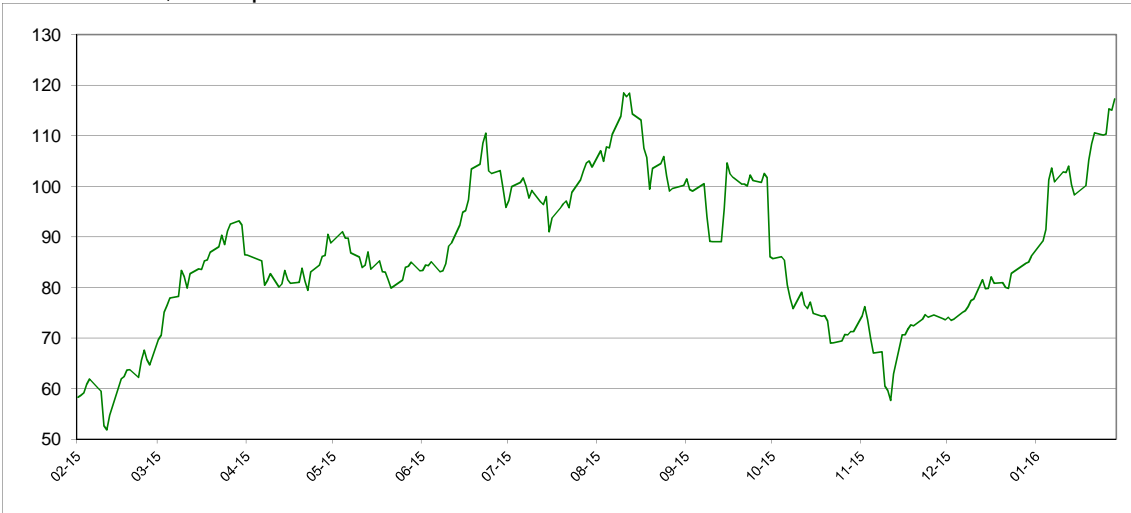

Évolution des termes
Moyennes mensuelles de Londres et New York

		New York		Londres		1 € =\$
		en cts/lb	en €/t	en \$/t	en €/t	
Janvier	2013	18,71	310,38	500,82	376,90	1,3288
Février	"	18,21	300,48	501,50	375,40	1,3359
Mars	"	18,33	311,80	525,06	405,02	1,2964
Avril	"	17,66	298,85	499,05	383,02	1,3029
Mai	"	17,08	289,94	483,98	372,70	1,2986
Juin	"	16,59	277,25	490,06	371,57	1,3189
Juillet	"	16,38	275,99	473,45	361,96	1,3080
Août	"	16,70	276,61	490,16	368,28	1,3310
Septembre	"	17,05	281,52	484,03	362,63	1,3348
Octobre	"	18,81	304,17	500,04	366,73	1,3635
Novembre	"	17,74	289,79	471,70	349,53	1,3495
Décembre	"	16,41	264,04	445,92	325,40	1,3704
Janvier	2014	15,42	249,78	419,78	308,43	1,3610
Février	"	16,66	268,83	453,26	331,85	1,3659
Mars	"	17,58	280,46	466,73	337,66	1,3823
Avril	"	17,58	280,96	470,36	340,93	1,3796
Mai	"	17,50	280,92	475,41	346,07	1,3738
Juin	"	17,22	279,30	472,63	347,72	1,3592
Juillet	"	17,18	279,81	455,39	336,35	1,3539
Août	"	15,89	263,02	429,92	322,86	1,3316
Septembre	"	14,60	249,68	423,32	328,12	1,2901
Octobre	"	16,48	286,63	425,87	336,08	1,2672
Novembre	"	15,88	280,69	416,89	334,26	1,2472
Décembre	"	14,99	268,14	392,84	318,59	1,2331
Janvier	2015	15,06	285,74	393,60	338,69	1,1621
Février	"	14,51	281,89	384,49	338,76	1,1350
Mars	"	12,84	261,21	366,60	338,26	1,0838
Avril	"	12,91	264,06	366,34	339,86	1,0779
Mai	"	12,70	251,11	365,48	327,71	1,1153
Juin	"	11,75	230,93	352,75	314,59	1,1213
Juillet	"	11,90	238,53	357,84	325,43	1,0996
Août	"	10,67	211,27	343,38	308,26	1,1139
Septembre	"	11,32	222,36	351,25	313,02	1,1221
Octobre	"	14,14	277,46	387,89	345,25	1,1235
Novembre	"	14,89	305,72	402,26	374,69	1,0736
Décembre	"	15,00	304,10	410,01	377,15	1,0877
Janvier	2016	14,29	290,18	420,01	386,77	1,0860

Évolution des cours mondiaux du sucre (1^{ers} termes) et de l'euro
en janvier 2016

	New York		Londres		1 € =\$
	Terme de mars		Terme de mars		
	en cts/lb	en €/t	en \$/t	en €/t	
4 janvier-16	14,97	302,83	419,20	384,66	1,0898
5 janvier-16	14,57	298,91	412,70	384,05	1,0746
6 janvier-16	14,42	295,94	419,20	390,24	1,0742
7 janvier-16	14,75	299,21	428,80	394,55	1,0868
8 janvier-16	14,46	293,51	419,70	386,43	1,0861
11 janvier-16	14,15	286,51	414,80	380,97	1,0888
12 janvier-16	14,05	285,85	412,50	380,68	1,0836
13 janvier-16	14,47	294,94	423,00	391,09	1,0816
14 janvier-16	14,88	301,15	428,40	393,28	1,0893
15 janvier-16	14,92	301,38	427,20	391,42	1,0914
18 janvier-16	-	-	426,80	391,85	1,0892
19 janvier-16	14,75	299,21	425,30	391,33	1,0868
20 janvier-16	14,18	286,61	417,80	383,06	1,0907
21 janvier-16	14,45	292,45	427,00	391,99	1,0893
22 janvier-16	14,42	294,14	428,50	396,47	1,0808
25 janvier-16	14,10	287,42	421,00	389,27	1,0815
26 janvier-16	14,02	285,21	419,40	387,01	1,0837
27 janvier-16	13,58	274,97	414,70	380,88	1,0888
28 janvier-16	13,25	267,92	407,20	373,48	1,0903
29 janvier-16	13,14	265,28	407,00	372,71	1,0920
Moyenne	14,29	290,18	420,01	386,77	1,0860
Maximum	14,97	302,83	428,80	396,47	1,0920
Minimum	13,14	265,28	407,00	372,71	1,0742

Marché à terme de New - York (sucre brut) :
Nombres de lots (positions ouvertes) de janvier 2009 à décembre 2015

Milliers de lots

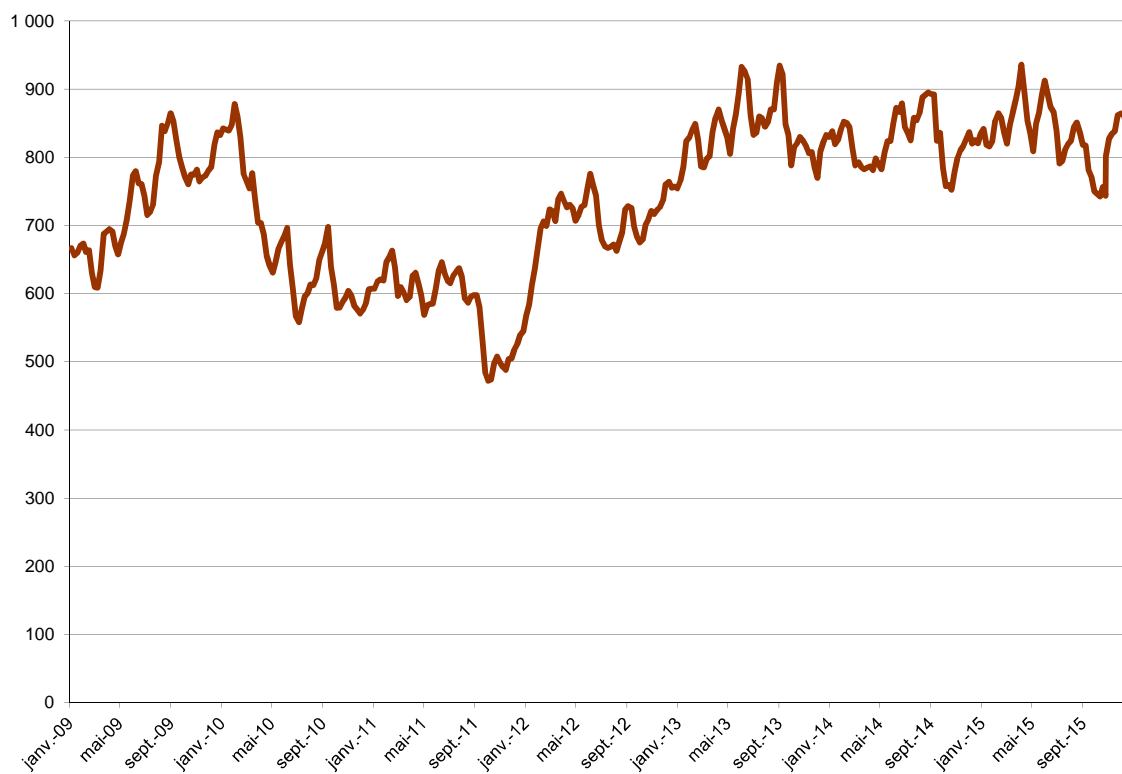

Marché à terme de New - York (sucre brut) :
Parts des opérateurs non commerciaux (positions nettes)

Milliers de lots



Source : CFTC.org

Évolution de l'excédent / déficit mondial (FO Licht) Estimation oct/sept 2015/16

en Mt, valeur brut

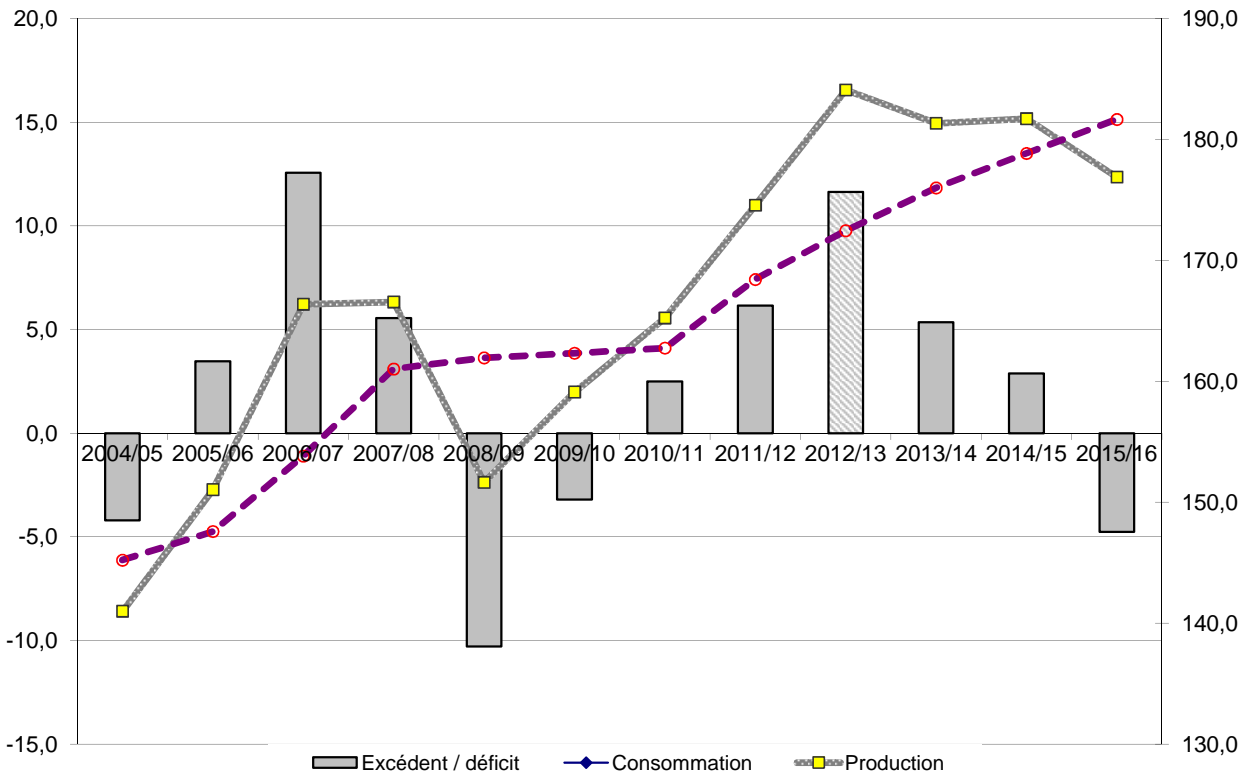

Évolution de l'excédent / déficit mondial (ISO) Estimation oct/sept 2015/16

en Mt, valeur brut

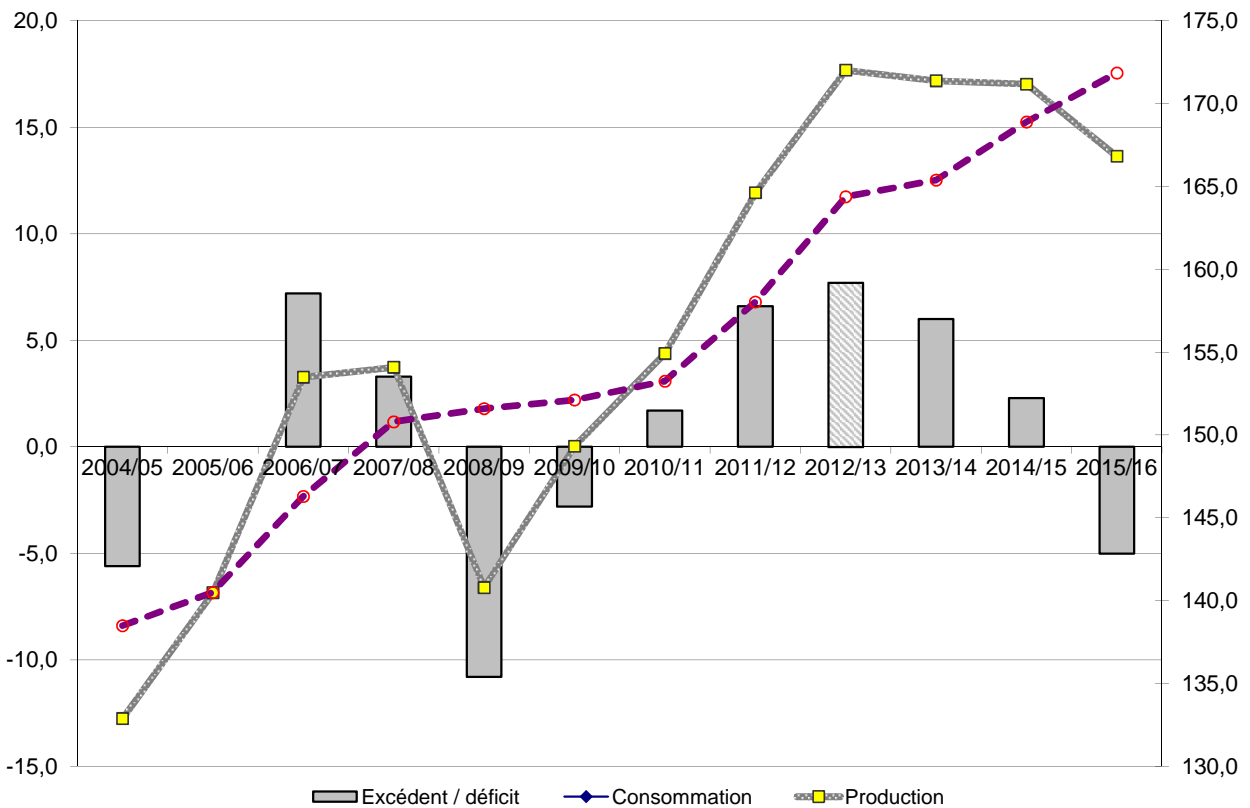

NB : L'ISO prend en compte, dans son estimation de la consommation, la différence entre les exportations et les importations mondiales. Cette estimation n'est donc pas tout à fait comparable avec celle de FO Licht. Ceci expliquant l'écart important entre les estimations de ces deux organismes.

II – La situation communautaire

Faits et chiffres

Janvier 2015

Stocks de campagne 2015/16 (publication CE)

Lors du comité de gestion qui s'est tenu le 28 janvier 2016, la Commission Européenne a publié la situation des stocks de sucre au 1er novembre 2015. Le stock de sucre du quota est à **7,91 Mt** contre 7,37 Mt la campagne précédente (+7 %). Quant au stock de sucre hors quota, il est à **0,3 Mt** contre 0,2 Mt en 2014.

Bilans UE-28 campagnes 2014/15 et 2015/16

S'agissant du bilan 2014/15, il n'y a pas eu de changement notable par rapport à notre dernière publication.

En revanche, le bilan 2015/16 intègre dorénavant la deuxième tranche d'exportations de sucre hors quota vers les pays tiers de 700 000 tonnes, dont l'ouverture vient d'être votée et qui porte ces exportations au niveau maximum autorisé par l'OMC (**1,350 Mt**).

Par ailleurs, le niveau de la production 2015/16, pour l'UE (28), vient également d'être révisé pour tenir compte de l'ajustement de la production prévisionnelle de la France, dont les rendements sucre blanc, suivant nos dernières informations, ont atteint **12,75 t/ha** contre 12,7 t/ha dans l'estimation précédente.

La nouvelle production de sucre hors quota est donc revue à la hausse à **3,91 Mt** contre 3,89 Mt dans notre dernier bulletin (+ 20 000 t).

En tenant compte de ces ajustements, la nouvelle esti-

mation du report à la fin de septembre 2016 est maintenant à **0,414 Mt** contre 1,08 Mt précédemment.

Prix moyens du sucre blanc communautaire

La Commission a également communiqué la moyenne des prix du sucre pour le mois de novembre 2015. Le prix du sucre du quota (UE) est à 423 €/t, en progression de 6 €/t par rapport au mois d'octobre, mais en baisse de 2 €/t par rapport au mois de septembre (425 €/t), qui affiche la moyenne la plus élevée depuis le début de l'année 2015. Le prix de vente du sucre industriel est, quant à lui, en retrait à 289 €/t (- 4 €/t) par rapport aux 293 €/t du mois d'octobre.

Stocks de sucre du quota (hors Intervention) en Mt

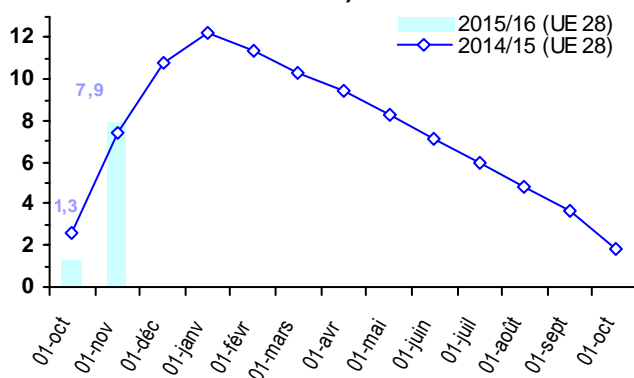

Stocks de sucre hors-quota en Mt

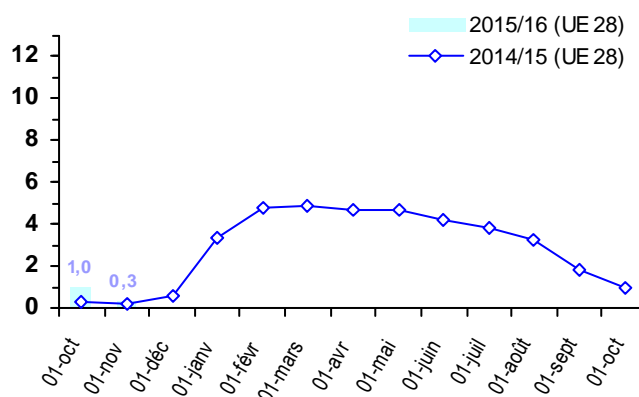

Importations préférentielles de sucre 2015/16

<i>Tonnes de sucre blanc</i>	Certificats délivrés au 05/02/2016	<i>Certificats délivrés au 06/02/2015</i>
PMA non ACP	30 020,0	52 299,2
PMA – ACP	151 381,0	228 534,5
ACP – non PMA	529 395,0	568 083,5
<i>Afrique centrale</i>	-	-
<i>Afrique Occidentale</i>	-	-
<i>SADC</i>	36 610,0	92 715,5
<i>EAC</i>	-	-
<i>ESA</i>	225 760,0	262 953,8
<i>Pacifique</i>	126 000,0	126 800,0
<i>Cariforum</i>	141 025,0	85 614,2
Total ACP	680 776,0	796 618,0
Total ACP+ PMA non ACP	710 796,0	848 917,2

Le 5 février 2016, le niveau des certificats délivrés pour les contingents ACP ou PMA, en quantités cumulées, est à **0,711 Mt**, en baisse de 16 % par rapport à 2015 (0,849 Mt). Toutefois, le mois de janvier 2016 voit le niveau de ces importations progresser de 4 % à **158 099 t** par rapport aux 152 423 t de janvier 2015.

Les quantités de certificats délivrés, pour les contingents CXL, restent inchangées depuis octobre 2015 à **334 299 t**. En effet, en dehors du Brésil, dont le contingent reste encore inutilisé (334 054 t), l'ensemble des autres contingents ont été soldés dès le début de la campagne 2015/16.

Pour les Balkans, les certificats délivrés jusqu'en janvier 2016 sont en progression à **74 289 t** par rapport au mois précédent (57 241 t) et les attributions du sucre industriel restent inchangées à **3 300 t** sur le contingent de 400 000 t.

Actualité réglementaire

Janvier 2016

Comité de gestion du 28 janvier

Vote de l'ouverture de la 2ème tranche de 0,7 Mt, du contingent d'exportations de sucre hors quota sur les pays tiers, au titre de la campagne 2015/16.

(2016)	Contingents annuels	Certificats délivrés au 10/02/2016
UKRAINE (sucre + isoglucose)	20 070,0	9 311,6
TOTAL		3 477,3
<i>PANAMA</i>	13 080,0	0,0
<i>PEROU</i>	23 980,0	145,2
<i>COLOMBIE</i>	67 580,0	2 476,5
<i>AMERIQUE</i>	163 500,0	855,6

Bilan communautaire de sucre dans l'UE

Note méthodologique

Le bilan communautaire du sucre est un **bilan d'approvisionnement ou bilan de consommation**, conformément à l'article 22 du règlement 952/06. Cela signifie plus précisément qu'il recense sur une période donnée (campagne de 12 mois), l'ensemble des emplois d'un produit donné (en l'occurrence le sucre) et les ressources mobilisées pour équilibrer ces emplois.

Il répartit le sucre par campagne de consommation ou d'utilisation et non par campagne de production (notamment du fait de la présence de sucre produit lors de la campagne précédente dans les stocks initiaux).

La plupart des postes du bilan communautaire du sucre du quota comme du sucre hors-quota sont connus sur la base des déclarations des opérateurs (fabricants, utilisateurs de sucre, exportateurs et importateurs), à l'exception notable du poste 'Consommation intérieure' qui est estimé par différence avec les autres postes du bilan. Les données individuelles des opérateurs sont agrégées et communiquées par la Commission ou disponibles via la base communautaire du commerce extérieur (COMEXT).

En toute rigueur ce que l'on appelle consommation de sucre lors d'une campagne ne correspond pas à l'utilisation finale de ce sucre pour au moins deux raisons :

les emplois de sucre décrivent les volumes de sucre **achetés** sur le marché intérieur par les industries utilisatrices ou bien exportés sur le reste de l'UE et les pays-tiers. Or il peut y avoir un décalage de plusieurs mois entre l'achat et/ou la livraison de sucre et son utilisation finale, par exemple pour le sucre industriel ; les quantités de sucre vendues et livrées ne correspondent donc pas obligatoirement aux quantités de sucre utilisées ou incorporées lors d'une campagne.

le sucre alimentaire livré sur le marché intérieur n'est pas totalement consommé, au sens alimentaire du terme. Comme tout produit alimentaire, une partie de ce sucre fait l'objet de pertes ou de non consommation.

I. Ressources

L'ensemble des **ressources** regroupe les stocks initiaux en début de campagne, la production fraîche de sucre de la campagne, les importations de sucre en l'état et dans les produits transformés :

1. Stock initial : par définition il est nul pour le sucre hors-quota ; pour le sucre du quota il s'agit du

sucre de la campagne précédente non vendu au 30 septembre, propriété des fabricants, des raffineurs ou de la communauté (intervention publique). Le stock initial en début de campagne est égal au stock à la fin de la campagne précédente.

2. Report de sucre : ressource du bilan du sucre du quota, il correspond au sucre hors quota de la campagne précédente non vendu et qui devient le premier sucre du quota de la campagne en cours. Ce poste peut inclure le cas échéant les quantités de sucre du quota ayant fait l'objet d'une décision de **retrait** lors de la campagne précédente.

3.1 Production fraîche : il s'agit de la production fraîche, qui diffère de la production réglementaire. Cette dernière s'obtient en ajoutant à la production fraîche le report de sucre hors quota de la campagne précédente et en déduisant la quantité de sucre hors quota qui sera reportée sur la campagne suivante. Elle comprend en outre les sirops de sucre destinés à la production d'éthanol (calculé en équivalent sucre). La production fraîche est répartie entre quota et hors quota. La production disponible sous quota correspond au total de la production fraîche sous quota (c'est-à-dire le quota quand celui-ci est intégralement produit moins le report). La production hors quota s'obtient ensuite par différence entre la production fraîche de la campagne et la production fraîche sous quota. La production fraîche de sucre fait l'objet d'estimations jusqu'en décembre à partir des surfaces betteravières et d'une estimation des rendements moyens. En mars de l'année suivante, une fois la campagne de production achevée, les estimations de production sont remplacées par le chiffre issu de la déclaration provisoire des fabricants. Enfin en décembre est disponible le chiffre définitif de production, toujours sur la base des déclarations obligatoires des fabricants.

3.2 Travail à façon : quantité de sucre produite par des transformateurs (fabricants de sucre), dans le cadre de contrats de travail à façon, pour le compte d'un commettant (un autre fabricant de sucre) pouvant se situer dans les DOM ou un autre Etat Membre. Généralement, le commettant contracte des betteraves hors quota pour réaliser son quota de sucre.

4. Importations de sucre en l'état : estimées en cours de campagne à la fois sur la base des contingents préférentiels, des certificats demandés et sur la base des statistiques douanières mensuelles.

5. Importations de sucre dans les produits transformés : estimées en cours de campagne sur la base des quantités importées lors la campagne précédente. Elles regroupent en leur affectant un coefficient de teneur en sucre (fixé par la Commission) les importations de produits contenant du sucre. Elles sont ensuite définitivement fixées sur la base des données enregistrées par les services douaniers des différent Etats membres.

II. Emplois :

Les ressources précédentes permettent d'équilibrer les emplois (consommation) suivants : les exportations vers les pays tiers (sucre en l'état et dans les produits transformés), les stocks de fin de campagne, le report de sucre hors quota, et les livraisons sur le marché intérieur

1. Livraisons sur le marché intérieur : elles comprennent le sucre destiné à la consommation humaine, le sucre hors quota destiné aux utilisations non alimentaires et à la production d'alcool

1.1 Sucre alimentaire : désigne le sucre du quota livré comme sucre alimentaire. En toute rigueur, il correspond aux ventes de sucre destiné à la consommation alimentaire et diffère de celle-ci par le fait qu'une partie du sucre alimentaire vendu n'est pas consommé (pertes). C'est le seul poste qui ne fait l'objet d'aucune déclaration. Estimé en cours de campagne, en général sur la base de la précédente campagne, il est ensuite obtenu par différence entre l'ensemble des ressources de sucre du quota et les utilisations connues de sucre du quota (les exportations et le stock final). Il prend en compte le sucre de bouche et le sucre incorporé dans les produits transformés, les ventes aux ménages et aux collectivités.

1.2 Industries chimiques et pharmaceutiques : volumes de sucre hors-quota livré comme sucre industriel aux industries chimiques, pharmaceutiques et de la levure. Il s'agit bien des quantités de sucre livrées et non des quantités de sucre utilisées par ces industries. Ce poste est estimé en cours de campagne sur la base de la campagne précédente, et ajusté ensuite sur les bilans provisoires puis définitifs fournis par la Commission. La période de référence est une campagne de 14 mois, du 1^{er} Octobre de l'année n au 30 novembre de l'année n+1.

1.3 Producteurs d'alcool : volumes de sucre (sirops) livrés en distilleries pour la production d'alcool (dont alcool carburant).

2. Exportations de sucre en l'état : estimées en cours de campagne sur la base des certificats demandés (quota et hors quota), voire du niveau des exportations de la campagne précédente, elles sont ensuite définitivement fixées sur la base des données enregistrées par les services douaniers des différents Etats membres.

3. Exportations de sucre dans les produits transformés : estimées en cours de campagne sur la base des quantités exportées lors la campagne précédente. Elles regroupent en leur affectant un coefficient de teneur en sucre les exportations de produits contenant du sucre. Elles sont ensuite définitivement fixées sur la base des données enregistrées par les services douaniers des différents Etats membres.

III. Stocks fin de campagne :

. Stock de fin de campagne : défini pour le sucre du quota, il est estimé en cours de campagne, et définitivement fixé lors de la campagne suivante sur la base des déclarations des fabricants

. Report : estimé en cours de campagne, il fait l'objet d'une déclaration de la part des fabricants au plus tard le 15 avril de la campagne. Le report communautaire peut donc être connu dans les mois suivants.

Bilans communautaires de sucre UE-27 pour 2012/13 et UE-28 de 2013/14 à 2015/16
(Commission Européenne / FranceAgriMer)

(en 1 000 tonnes, valeur blanc)

	2012/13		2013/14 (1)		2014/15 (provisoire)		2015/16 (prévisionnel)	
	Quota	Hors Quota	Quota	Hors Quota	Quota	Hors Quota	Quota	Hors Quota
I - Ressources								
1 - Stocks au 1er octobre	1 595	0	2 557	0	2 013	0	1 438	0
- libres	1 595	0	2 557	0	2 013	0	1 438	0
- intervention	0	0	0	0	0	0	0	0
2 - Report / Retrait	802		674		560		2 663	
3.1 - Production "fraîche"	12 505	4 861	12 367	4 360	12 673	6 839	10 416	4 200
3.2 - Travail à façon			458	-458	287	-287	290	-290
4 - Importations des pays tiers de sucre en l'état	3 635	5	3 170	4	2 848	4	3 180	4
5 - Importations des pays tiers de sucre sous forme de produits transformés	523		580		551		551	
6 - Revente de sucre hors quota	600							
Total des ressources	19 660	4 866	19 806	3 906	18 932	6 556	18 538	3 914
II - Emplois								
1 - Livraisons marché intérieur	15 885	2 242	16 453	1 996	15 914	2 543	15 980	2 150
1.1 Sucre alimentaire	15 885		16 453		15 914		15 980	
1.2 Sucre pour industrie chimique		650		774		800		800
1.3 Sucre pour éthanol		1 592		1 222		1 743		1 350
2 - Exportations sur pays tiers de sucre en l'état	63	1 350	75	1 350	178	1 350	75	1 350
3 - Exportations de sucre sous forme de produits transformés	1 218		1 265		1 402		1 402	
4 - Revente de sucre hors quota		600						
Total des emplois	17 166	4 192	17 793	3 346	17 494	3 893	17 457	3 500
III - Stocks au 30 septembre								
- libres	2 494		2 013		1 438		1 081	
- intervention	0		0		0		0	
- retrait								
- report	0	674	0	560	0	2 663	0	414
Total stocks au 30 septembre	2 494	674	2 013	560	1 438	2 663	1 081	414

Sources : Commission Européenne - FranceAgriMer

(1) - les stocks au 1er octobre 2013 intègrent une estimation pour la Croatie

Quotas sucre de 2007/08 à 2015/16

(en 1 000 tonnes, valeur blanc)

	ALL	AUT	DK	ESP	FIN	FRA	GRE	ITA	PB	POR	RU	SUE	UEBL	HON	LET	LIT	POL	R. TCH	SLQ	SLN	BG	RO	(>2013/14) CRO	UE 27 /28	
2007/08																									
Quotas de base	3 655,5	405,8	420,7	903,8	146,1	4 120,7	317,5	778,7	876,6	44,5	1 221,5	325,7	862,1	406,7	66,5	103,0	1 771,4	469,3	210,2	53,0	4,8	109,2	-	17 273,0	
Quotas additionnels / transitoires	-	-	31,7	-	-	-	-	110,2	54,9	-	-	17,7	20,2	-	-	8,0	1,1	5,6	5,9	-	-	-	-	-	255,3
Abandons de quotas	-	-	-	16,7	56,1	-	158,8	24,9	-	19,5	-	-	-	108,1	66,5	-	-	102,5	70,1	53,0	-	-	-	-	676,1
Total	3 655,5	405,8	452,5	887,2	90,0	4 120,7	158,7	864,1	931,4	25,0	1 221,5	343,4	882,3	298,6	0,0	111,0	1 772,5	372,5	145,9	0,0	4,8	109,2	-	16 852,3	
Total 2007/08 / Total 2006/07	0%	0%	8%	-2%	-38%	0%	-50%	11%	6%	-44%	0%	5%	2%	-27%	-100%	8%	0%	-21%	-31%	-100%	-	-	-	-	-2%
2008/09																									
Quotas de base	3 655,5	405,8	452,5	887,2	90,0	4 120,7	158,7	753,8	931,4	25,0	1 221,5	343,4	882,3	298,6	-	111,0	1 772,5	372,5	145,9	0,0	4,8	109,2	-	16 742,1	
Abandons de quotas	757,2	54,8	80,1	256,6	9,0	683,7	-	245,5	126,5	15,0	165,0	50,2	206,1	193,2	-	20,8	366,9	-	33,6	-	4,8	4,5	-	-	3 273,2
Total	2 898,3	351,0	372,4	630,6	81,0	3 437,0	158,7	508,4	804,9	10,0	1 056,5	293,2	676,2	105,4	-	90,3	1 405,6	372,5	112,3	0,0	0,0	104,7	-	13 468,8	
Total 2008/09 / Total 2007/08	-21%	-14%	-18%	-29%	-10%	-17%	0%	-41%	-14%	-60%	-14%	-15%	-23%	-65%	-	-19%	-21%	0%	-23%	-	-100%	-4%	-	-	-20%
2009/10																									
Quotas de base	2 898,3	351,0	372,4	630,6	81,0	3 437,0	158,7	508,4	804,9	10,0	1 056,5	293,2	676,2	105,4	-	90,3	1 405,6	372,5	112,3	0,0	0,0	104,7	-	13 468,8	
Abandons de quotas	-	-	-	132,1	-	-	-	-	-	-	-	-	-	-	-	-	-	-	-	-	-	-	-	-	132,1
Total	2 898,3	351,0	372,4	498,5	81,0	3 437,0	158,7	508,4	804,9	10,0	1 056,5	293,2	676,2	105,4	-	90,3	1 405,6	372,5	112,3	0,0	0,0	104,7	-	13 336,7	
Total 2009/10 / Total 2008/09	0%	0%	0%	-21%	0%	0%	0%	0%	0%	0%	0%	0%	0%	0%	-	0%	0%	0%	0%	-	0%	0%	-	-	-1%
de 2010/11 à 2015/16*																									
Quotas de base	2 898,3	351,0	372,4	498,5	81,0	3 437,0	158,7	508,4	804,9	10,0	1 056,5	293,2	676,2	105,4	-	90,3	1 405,6	372,5	112,3	0,0	0,0	104,7	192,9	13 336,7	
																									13 529,6
																									(>2013/14)

* Dont DOM (432 220 tonnes à partir de 2010/11, 480 244 tonnes avant 2010/11)

Source : CE et FranceAgriMer

Production de sucre dans l'UE de 2013/14 à 2015/16

(en 1 000 tonnes, valeur blanc)

	ALL	AUT	DK	ESP	FIN	FRA	GRE	ITA	PB	POR	RU	SUE	UEBL	HON	LET	LIT	POL	R. TCH	SLQ	SLN	BG	RO	CRO	UE 27/28
2013/14																								
1. Production "fraîche" (1 000 t de sucre blanc)																								
a) de betteraves	3 422	484	462	449	116	4 141	160	508	948	-	1 234	378	782	116	-	172	1 713	539	219	-	-	262	193	16 297
b) DOM (cannes + TAF Metro)	-	-	-	-	-	433	-	-	-	2	-	-	-	-	-	-	-	-	-	-	-	-	-	435
c) de mélasses	-	-	-	-	-	-	-	-	-	-	-	-	-	-	-	-	-	-	-	-	-	-	-	-
TOTAL	3 422	484	462	449	116	4 574	160	508	948	2	1 234	378	782	116	-	172	1 713	539	219	-	-	262	193	16 732
(2013/14/2012/13)	-26%	-13%	-12%	-37%	19%	-14%	1%	0%	-5%	6%	-7%	-10%	-13%	-5%	-	11%	-12%	-14%	-6%	-	-	44%	100%	-12%
2. Reports de 2012/13																								
	402	0	9	35	0	19	0	65	0	-	43	14	36	-	-	0	48	3	-	-	-	1	-	674
3. Production (1+ 2)																								
	3 824	484	471	483	116	4 593	160	572	948	2	1 277	392	817	116	-	172	1 761	542	219	-	-	263	193	17 406
4. Répartition de la production (1 000 t)																								
a) Production sous Quota	2 898	351	372	482	81	3 436	159	508	805	2	1 056	293	676	105	-	90	1 406	372	112	-	-	105	193	13 499
b) Hors Quota	925	133	99	1	35	1 157	1	64	143	0	220	98	141	10	-	82	356	169	107	-	-	158	0	3 907
2014/15																								
1. Production "fraîche" (1 000 t de sucre blanc)																								
a) de betteraves	4 491	399	477	611	138	4 577	194	586	1 094	-	1 447	382	846	106	-	130	1 985	586	207	-	-	224	320	18 799
b) DOM (cannes)	-	-	-	-	-	495	-	-	-	1	-	-	-	-	-	-	-	-	-	-	-	-	-	496
c) de mélasses	-	-	-	-	-	-	-	-	-	-	-	-	-	-	-	-	-	-	-	-	-	-	-	-
TOTAL	4 491	399	477	611	138	5 072	194	586	1 094	1	1 447	382	846	106	-	130	1 985	586	207	-	-	224	320	19 294
(2014/15/2013/14)	24%	-21%	3%	26%	16%	10%	17%	13%	13%	-125%	15%	1%	8%	-9%	-	-32%	14%	8%	-6%	-	-	-17%	40%	10%
2. Reports de 2013/14																								
	188	0	31	1	0	6	1	64	20	-	90	26	36	10	-	1	48	20	-	-	-	16	0	560
3. Production (1+ 2)																								
	4 679	399	508	612	138	5 078	195	650	1 114	1	1 536	408	882	116	-	132	2 033	606	207	-	-	240	320	19 854
4. Répartition de la production (1 000 t)																								
a) Production sous Quota	2 898	351	372	498	81	3 437	159	456	805	1	1 056	293	676	105	-	90	1 406	372	112	0	0	105	193	13 468
b) Hors Quota	1 781	48	135	113	57	1 640	36	194	309	0	480	115	206	11	-	41	627	234	95	-	-	136	127	6 386
2015/16																								
1. Production "fraîche" (1 000 t de sucre blanc)																								
a) de betteraves	3 267	433	299	510	72	4 024	32	343	765	-	980	195	700	120	-	116	1 340	492	187	-	-	110	112	14 098
b) DOM (cannes)	-	-	-	-	-	518	-	-	-	1	-	-	-	-	-	-	-	-	-	-	-	-	-	519
c) de mélasses	-	-	-	-	-	-	-	-	-	-	-	-	-	-	-	-	-	-	-	-	-	-	-	-
TOTAL	3 267	433	299	510	72	4 543	32	343	765	1	980	195	700	120	-	116	1 340	492	187	-	-	110	112	14 617
(2015/16/2014/15)	-37%	8%	-59%	-20%	-93%	-12%	-513%	-71%	-43%	0%	-48%	-96%	-21%	12%	-	-12%	-48%	-19%	-11%	-	-	-103%	-185%	-14%
2. Reports de 2014/15																								
	921	0	65	81	11	197	6	194	189	-	325	83	88	0	-	6	322	65	0	-	-	35	74	2 663
3. Production (1+ 2)																								
	4 188	433	364	591	83	4 740	38	537	954	1	1 305	278	788	120	-	122	1 662	558	187	-	-	145	187	17 280
4. Répartition de la production (1 000 t)																								
a) Production sous Quota	2 898	351	364	498	81	3 437	38	508	805	-	1 056	278	676	105	-	90	1 406	372	112	-	-	105	187	13 369
b) Hors Quota	1 290	82	0	92	2	1 303	0	29	149	-	249	0	112	14	-	32	256	185	75	-	-	40	0	3 910

Source : UE et FranceAgriMer

Prix moyens du sucre blanc communautaire Octobre 2006 - Novembre 2015

Prix de vente moyen		
	Sucre du quota €/t	Sucre industriel €/t
oct-06	631	286
nov-06	631	294
déc-06	631	294
janv-07	628	284
févr-07	627	288
mars-07	626	283
avr-07	626	298
mai-07	624	293
juin-07	620	297
juil-07	619	301
août-07	618	319
sept-07	618	305
oct-07	617	287
nov-07	616	277
déc-07	618	278
janv-08	612	289
févr-08	596	271
mars-08	604	271
avr-08	603	261
mai-08	606	264
juin-08	607	263
juil-08	598	263
août-08	601	263
sept-08	595	267
oct-08	578	270
nov-08	574	276
déc-08	574	285
janv-09	564	292
févr-09	551	311
mars-09	567	294
avr-09	564	295
mai-09	566	306
juin-09	563	312
juil-09	562	305
août-09	561	300
sept-09	555	333
oct-09	499	283
nov-09	493	337
déc-09	495	315
janv-10	479	320
févr-10	474	349
mars-10	477	350
avr-10	477	338
mai-10	479	313
juin-10	476	338
juil-10	478	310
août-10	479	320
sept-10	485	319

Prix de vente moyen		
	Sucre du quota €/t	Sucre industriel €/t
oct-10	485	328
nov-10	486	326
déc-10	486	343
janv-11	498	324
févr-11	505	332
mars-11	517	339
avr-11	529	325
mai-11	536	342
juin-11	538	344
juil-11	548	364
août-11	564	352
sept-11	572	375
oct-11	634	473
nov-11	645	389
déc-11	654	389
janv-12	683	385
févr-12	699	391
mars-12	710	415
avr-12	715	425
mai-12	711	427
juin-12	706	428
juil-12	709	405
août-12	713	372
sept-12	708	400
oct-12	720	394
nov-12	728	394
déc-12	724	376
janv-13	738	375
févr-13	724	362
mars-13	726	359
avr-13	730	374
mai-13	725	364
juin-13	722	362
juil-13	713	364
août-13	709	370
sept-13	689	360
oct-13	657	364
nov-13	647	340
déc-13	624	348
janv-14	627	357
févr-14	603	337
mars-14	604	331
avr-14	573	343
mai-14	574	330
juin-14	562	319
juil-14	536	320
août-14	532	326
sept-14	509	310

Prix de vente moyen		
	Sucre du quota €/t	Sucre industriel €/t
oct-14	455	328
nov-14	449	323
déc-14	435	324
janv-15	422	314
févr-15	414	299
mars-15	419	316
avr-15	417	297
mai-15	419	287
juin-15	414	279
juil-15	415	297
août-15	419	308
sept-15	425	311
oct-15	417	293
nov-15	423	289
déc-15		
janv-16		
févr-16		
mars-16		
avr-16		
mai-16		
juin-16		
juil-16		
août-16		
sept-16		
oct-16		
nov-16		
déc-16		
janv-17		
févr-17		
mars-17		
avr-17		
mai-17		
juin-17		
juil-17		
août-17		
sept-17		
oct-17		
nov-17		
déc-17		
janv-18		
févr-18		
mars-18		
avr-18		
mai-18		
juin-18		
juil-18		
août-18		
sept-18		

Source : Commission européenne

Prix de référence	
	Sucre du quota €/t
1er juillet 2006	631,9
1er octobre 2008	541,5
depuis le 1/10/2009	404,4

Evolution des prix moyens de vente du sucre blanc communautaire d'octobre 2006 à novembre 2015 (en €/t)

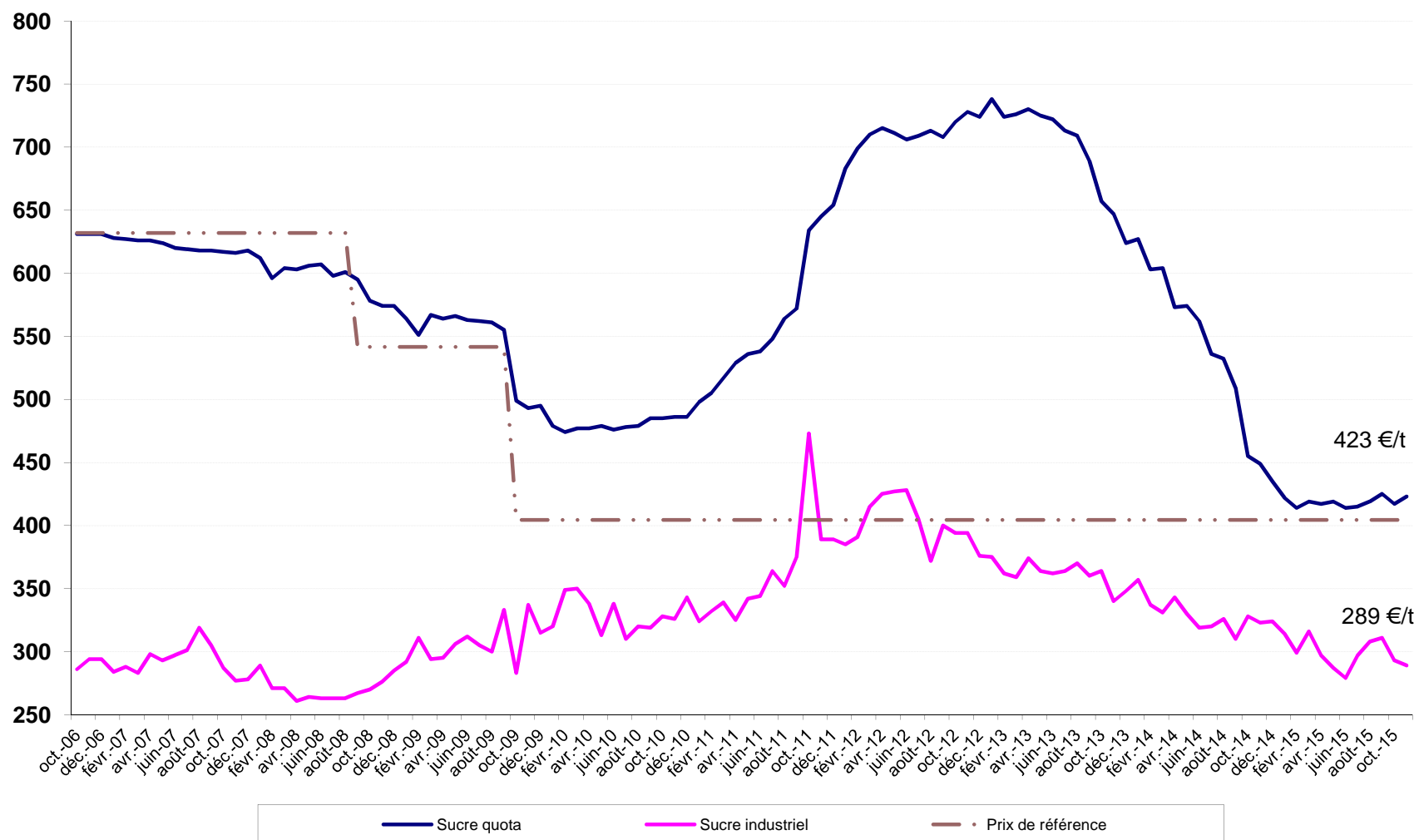

Source : CE

III – La situation française

Bilan français

Note méthodologique

Le bilan français du sucre est, à l'instar du bilan communautaire, un **bilan d'approvisionnement ou bilan de consommation**, conformément à l'article 22 du règlement 952/06. Les remarques méthodologiques apportées en pages 20 et 21 de ce bulletin sont également vrais pour le bilan français. Il recense sur une période donnée (campagne de 12 mois), l'ensemble des emplois d'un produit donné (en l'occurrence le sucre) et les ressources mobilisées pour équilibrer ces emplois.

Il répartit le sucre par campagne de consommation ou d'utilisation et non par campagne de production (notamment du fait de la présence de sucre produit lors de la campagne précédente dans les stocks initiaux).

La plupart des postes du bilan français du sucre du quota comme du sucre hors-quota sont connus sur la base des déclarations des opérateurs (fabricants, utilisateurs de sucre, exportateurs et importateurs) et des services douaniers, à l'exception notable du poste 'Consommation intérieure' qui est estimé par différence avec les autres postes du bilan.

En toute rigueur ce que l'on appelle consommation de sucre lors d'une campagne ne correspond pas à l'utilisation finale de ce sucre pour au moins deux raisons :

les emplois de sucre décrivent les volumes de sucre **achetés** sur le marché intérieur par les industries utilisatrices ou bien exportés sur le reste de l'UE et les pays-tiers. Or il peut y avoir un décalage de plusieurs mois entre l'achat et/ou la livraison de sucre et son utilisation finale, par exemple pour le sucre industriel ; les quantités de sucre vendues et livrées ne correspondent donc pas obligatoirement aux quantités de sucre utilisées ou incorporées lors d'une campagne.

le sucre alimentaire livré sur le marché intérieur n'est pas totalement consommé, au sens alimentaire du terme. Comme tout produit alimentaire, une partie de ce sucre fait l'objet de pertes ou de non consommation.

I. Ressources

L'ensemble des **ressources** regroupe les stocks initiaux en début de campagne, la production disponible de sucre de la campagne, les importations de sucre en l'état et dans les produits transformés :

1. Stock initial : par définition il est nul pour le sucre hors-quota ; pour le sucre du quota il s'agit du sucre de la campagne précédente non vendu au 30 septembre, propriété des fabricants, des raffineurs ou des sucres

détenus à l'intervention publique en France. Le stock initial en début de campagne est égal au stock à la fin de la campagne précédente.

2. Report de sucre : ressource du bilan du sucre du quota, il correspond au sucre hors quota de la campagne précédente non vendu et qui devient le premier sucre du quota de la campagne en cours. Ce poste peut inclure le cas échéant les quantités de sucre du quota ayant fait l'objet d'une décision de **retrait** lors de la campagne précédente.

3. Production fraîche : il s'agit de la production fraîche, qui diffère de la production réglementaire. Cette dernière s'obtient en ajoutant à la production fraîche le report de sucre hors quota de la campagne précédente et en déduisant la quantité de sucre hors quota qui sera reportée sur la campagne suivante. Elle comprend en outre les sirops de sucre destinés à la production d'éthanol (calculé en équivalent sucre). La production fraîche est répartie entre quota et hors quota. La production disponible sous quota correspond au total de la production fraîche sous quota (c'est-à-dire le quota quand celui-ci est intégralement produit moins le report). La production hors quota s'obtient ensuite par différence entre la production fraîche de la campagne et la production fraîche sous quota. La production fraîche de sucre fait l'objet d'estimations jusqu'en décembre à partir des surfaces betteravières et d'une estimation des rendements moyens. En mars de l'année suivante, une fois la campagne de production achevée, les estimations de production sont remplacées par le chiffre issu de la déclaration provisoire des fabricants. Enfin, en décembre, est disponible le chiffre définitif de production, toujours sur la base des déclarations obligatoires des fabricants.

4. Importations de sucre en l'état : estimées en cours de campagne à la fois sur la base des contingents préférentiels, des certificats demandés et sur la base des statistiques douanières mensuelles.

5. Importations de sucre dans les produits transformés : estimées en cours de campagne sur la base des quantités importées lors la campagne précédente. Elles regroupent en leur affectant un coefficient de teneur en sucre (fixé par la Commission) les importations de produits contenant du sucre. Elles sont ensuite définitivement fixées sur la base des données enregistrées par les services douaniers.

II. Emplois :

Les ressources précédentes permettent d'équilibrer les emplois (consommation) suivants : les exportations vers pays tiers (sucre en l'état et dans les produits

transformés), les stocks de fin de campagne, le report de sucre hors quota, et les livraisons sur le marché intérieur

1. Livraisons sur le marché intérieur : elles comprennent le sucre destiné à la consommation humaine, le sucre hors quota destiné aux utilisations non alimentaires et à la production d'alcool

Sucre alimentaire : désigne le sucre du quota livré comme sucre alimentaire. En toute rigueur, il correspond aux ventes de sucre destiné à la consommation alimentaire et diffère de celle-ci par le fait qu'une partie du sucre alimentaire vendu n'est pas consommé (pertes). C'est le seul poste qui ne fait l'objet d'aucune déclaration. Estimé en cours de campagne, en général sur la base de la précédente campagne, il est ensuite obtenu par différence entre l'ensemble des ressources de sucre du quota et les utilisations connues de sucre du quota (les exportations et le stock final). Il prend en compte le sucre de bouche et le sucre incorporé dans les produits transformés, les ventes aux ménages et aux collectivités,

1.1 Industries chimiques et pharmaceutiques : volumes de sucre hors-quota livré comme sucre industriel aux industries chimiques, pharmaceutiques et de la levure. Il s'agit bien des quantités de sucre livrées et non des quantités de sucre utilisées par ces industries. Ce poste est estimé en cours de campagne sur la base des déclarations mensuelles de livraisons de sucre industriel par les fabricants. La période de référence est une campagne de 14 mois, du 1^{er} Octobre de l'année n au 30 novembre de l'année n+1.

1.2 Producteurs d'alcool : volumes de sucre (sirops) livrés en distilleries pour la production d'alcool (dont alcool carburant)

2. Exportations vers pays tiers et livraisons vers l'UE de sucre en l'état : estimées en cours de campagne sur la base des certificats demandés (quota et hors quota), voire du niveau des exportations de la campagne précédente, elles sont ensuite estimées sur la base des données enregistrées par les services douaniers (données mises à jour et définitivement fixées au bout de 12 mois). S'agissant des RUP (régions ultra périphériques de l'Europe), les quantités livrées font l'objet d'une déclaration et portent sur une période de référence allant du 1^{er} Octobre de l'année n au 31 décembre de l'année n+1.

3. Exportations de sucre dans les produits transformés : estimées en cours de campagne sur la base des quantités exportées lors la campagne précédente. Elles regroupent en leur affectant un coefficient de teneur en sucre les exportations de produits contenant du sucre. Elles sont ensuite estimées sur la base des données enregistrées par les services douaniers (données mises à jour et définitivement fixées au bout de 12 mois).

III . Stocks fin de campagne :

. Stock de fin de campagne : défini pour le sucre du quota, il est estimé en cours de campagne, et définitivement fixé lors de la campagne suivante sur la base des déclarations des fabricants

. Report : estimé en cours de campagne, il fait l'objet d'une déclaration de la part des fabricants au plus tard le 15 avril de la campagne. Le report peut donc être connu dans les mois suivants.

Bilans français de sucre

(en 1 000 tonnes, valeur blanc)

	2013/14 (Octobre- Septembre) (1)			2014/15 (Octobre- Septembre) (1) Provisoire			2015/16 (Octobre- Septembre) (1) Prévisionnel		
	Quota	Hors quota	Total	Quota	Hors quota	Total	Quota	Hors quota	Total
I - Ressources									
1 - Stocks au 1^{er} octobre	413	0	413	401	0	401	169	0	169
- libres	413	0	413	401	0	401	169	0	169
- intervention	0		0	0		0	0		0
2 - Report	19		19	6		6	197		197
3- Production	3 417	1 158	4 575	3 431	1 641	5 072	3 240	1 303	4 543
- Métropole (2)	2 984	1 158	4 143	2 999	1 578	4 577	2 808	1 217	4 024
- DOM	433		433	432	63	495	432	86	518
4 - Importations de sucre en l'état	362	0	362	342	0	342	360	0	360
3.1. Importations ACP et autres	133	0	133	105	0	105	120	0	120
3.2. Importations de l'UE	230		230	237		237	240		240
5 - Importations de sucre sous forme de produits transformés	735		735	751		751	750		750
6 - Remise en vente de sucre hors quota	0		0	0		0	0		0
Total des ressources	4 946	1 158	6 104	4 931	1 641	6 571	4 716	1 303	6 019
II - Emplois									
1 - Livraisons sur le marché intérieur	2 307	782	3 089	2 080	1 088	3 168	2 100	900	3 000
1.1. Sucre alimentaire	2 307		2 307	2 080		2 080	2 100		2 100
1.2. Sucre pour Alcool et Ethanol		540	540		798	798		600	600
1.3. Sucre pour Chimie et Pharmacie		242	242		290	290		300	300
2 - Exportations de sucre en l'état	1 428	370	1 798	1 857	355	2 213	1 618	352	1 970
2.1. Exportations vers l'UE (hors Belgique)	1 421	49	1 470	1 839	62	1 901	1 600	60	1 660
2.2. Exportations vers les pays tiers	7	308	316	18	280	298	18	280	298
- avec restitutions	0		0	0		0	0		0
- sans restitutions	7		7	18		18	18		18
- sucre hors quota		308	308		280	280		280	280
2.3. Livraisons RUP		13	13		13	13		12	12
3 - Exportations de sucre sous forme de produits transformés	811		811	824		824	820		820
4 - Remise en vente de sucre hors quota	0		0	0		0	0		0
Total des utilisations	4 546	1 153	5 699	4 761	1 443	6 205	4 538	1 252	5 790
III - Stocks au 30 septembre									
- libres	401	0	401	169	0	169	178	0	178
- intervention	0	0	0	0	0	0	0	0	0
- report / retrait	0	6	6	0	197	197	0	51	51
Total des stocks au 30 septembre	401	6	407	169	197	367	178	51	229

(1) - Les différences qui peuvent être constatées entre les différents totaux sont liés à des écarts d'arrondis.

(2) - Détail de la production réglementaire 2013/14 (hors report de 2012/13) : production physique sucre de betteraves - TAF pour les DOM - TAF pour l'UE + TAF de l'UE (4 525 - 177 - 205 + 0 = 4 143)

- Détail de la production réglementaire 2014/15 (hors report de 2013/14) : production physique sucre de betteraves - TAF pour les DOM - TAF pour l'UE + TAF de l'UE (5 115 - 239 - 299 + 0 = 4 577)

- Détail de la production réglementaire 2015/16 (hors report de 2014/15) : production physique sucre de betteraves - TAF pour les DOM - TAF pour l'UE + TAF de l'UE (4 462 - 268 - 170 + 0 = 4 024)

Sources : COMEXT, FranceAgriMer

**Diagramme de gestion
de la campagne sucrière française 2015/16
1^{er} octobre 2015 - 30 septembre 2016**

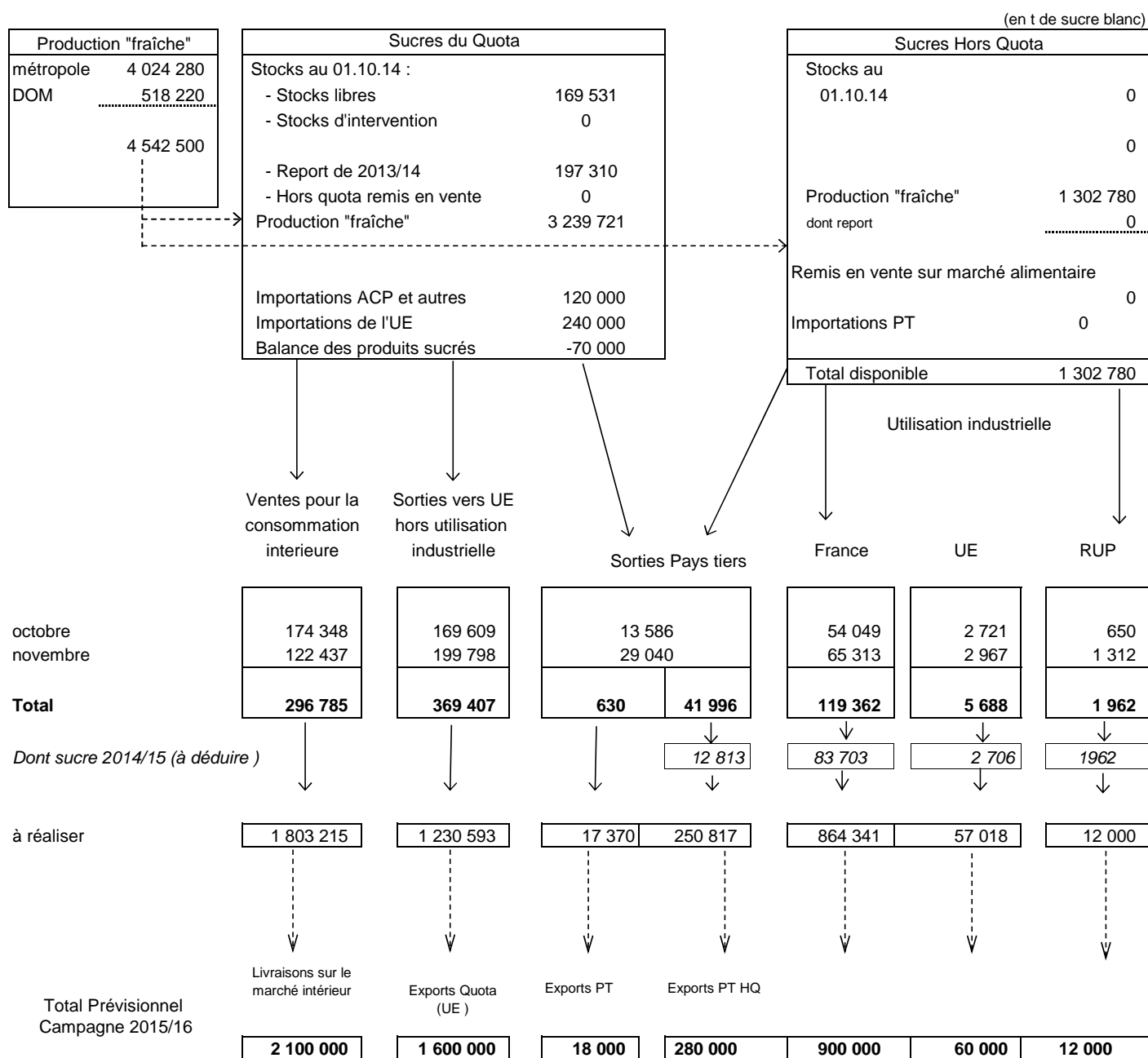

STOCKS DE FIN DE CAMPAGNE au 30 septembre 2015			
Stocks libres (Quota)	178 562	Hors Quota	50 779
		Report Retiré	50 779
			0

**Bilans français mensuels -
estimation des ventes pour la consommation interieure
Campagne 2015/16**

(en t de sucre blanc)

	TOTAL 01.10.14 30.09.15	octobre 2015	novembre 2015	TOTAL 01.10.15 30.11.15
I - APPORTS SUR LE MARCHÉ				
a) Mises sur le marché par les fabricants (y compris sucre industriel et intervention)	4 235 921	399 103	406 786	805 889
b) Importations de l'UE :				
- en l'état	237 287	18 430	19 711	38 141
- produits transformés	687 034	61 934	53 027	114 961
c) Importations des pays tiers :				
- en l'état	104 982	2 824	2 723	5 547
- produits transformés	64 212	5 290	5 438	10 728
TOTAL	5 159 261	487 581	487 685	975 266
II - EXPORTATIONS				
a) Sur l'UE :				
- en l'état	1 918 232	172 980	204 077	377 057
- dont sucre industriel	62 889	2 721	2 967	5 688
- dont RUP	16 224	650	1 312	1 962
- produits transformés	633 950	55 097	51 549	106 646
b) Sur pays tiers :				
- en l'état (y compris Hors quota)	418 931	13 586	29 040	42 626
- produits transformés	192 040	17 521	15 269	32 790
TOTAL	3 163 153	259 184	299 935	559 119
III - LIVRAISONS MARCHÉ INTERIEUR (I - II)	3 015 870	228 397	187 750	416 147
- Métropole (1)	1 869 574	168 530	114 170	282 700
- DOM	36 113	5 818	8 267	14 085
- Sucre industriel	1 110 183	54 049	65 313	119 362

(1) Les chiffres indiqués ne comprennent pas le sucre industriel

Sources : Douanes et FranceAgriMer

Évolution des ventes pour la consommation intérieure (1)
jusqu'au mois de novembre 2015

(en t de sucre blanc)

MOIS	CAMPAGNE 2007/08		CAMPAGNE 2008/09		CAMPAGNE 2009/10		CAMPAGNE 2010/11		CAMPAGNE 2011/12		CAMPAGNE 2012/13		CAMPAGNE 2013/14		CAMPAGNE 2014/15		CAMPAGNE 2015/16		
	Ventes du mois	Ventes cumulées	Ventes du mois	Ventes cumulées	Ventes du mois	Ventes cumulées	Ventes du mois	Ventes cumulées	Ventes du mois	Ventes cumulées	Ventes du mois	Ventes cumulées	Ventes du mois	Ventes cumulées	Ventes du mois	Ventes cumulées	Ventes du mois	Ventes cumulées	
octobre	277 897	277 897	160 952	160 952	223 106	223 106	217 394	217 394	202 193	202 193	225 127	225 127	256 845	256 845	294 430	294 430	(2)	228 397	228 397
novembre	258 671	536 568	449 008	609 960	186 185	409 291	215 191	432 585	215 163	417 356	236 209	461 336	235 611	492 456	151 326	445 756	(2)	187 750	416 147
décembre	210 815	747 383	18 225	628 185	231 834	641 125	195 588	628 173	205 061	622 417	156 090	617 426	213 730	706 186	(2)	215 282	661 038		
janvier	250 328	997 711	200 125	828 310	300 183	941 308	235 124	863 297	236 351	858 768	248 323	865 749	237 163	943 349	(2)	255 262	916 300		
février	235 089	1 232 800	191 327	1 019 637	257 338	1 198 646	253 530	1 116 827	328 889	1 187 657	265 451	1 131 200	169 251	1 112 600	(2)	240 260	1 156 560		
mars	276 233	1 509 033	495 547	1 515 184	231 316	1 429 962	252 391	1 369 218	279 698	1 467 355	300 215	1 431 415	266 147	1 378 747	(2)	244 196	1 400 756		
avril	273 326	1 782 359	289 906	1 805 090	294 763	1 724 725	226 480	1 595 698	253 699	1 721 054	343 033	1 774 448	312 846	1 691 593	(2)	293 110	1 693 866		
mai	257 503	2 039 862	268 238	2 073 328	192 396	1 917 121	243 847	1 839 545	227 184	1 948 238	253 635	2 028 083	293 942	1 985 535	(2)	247 399	1 941 265		
juin	271 703	2 311 565	285 978	2 359 306	290 375	2 207 496	263 105	2 102 650	288 466	2 236 704	234 902	2 262 985	290 631	2 276 166	(2)	294 725	2 235 990		
juillet	231 072	2 542 637	-246 899	2 112 407	230 596	2 438 092	201 465	2 304 115	206 890	2 443 594	253 022	2 516 007	246 729	2 522 895	(2)	268 545	2 504 535		
août	250 973	2 793 610	444 364	2 556 771	229 784	2 667 876	187 341	2 491 456	215 841	2 659 435	220 465	2 736 472	241 135	2 764 030	(2)	302 696	2 807 231		
septembre	358 913	3 152 523	190 875	2 747 646	263 839	2 931 715	238 051	2 729 507	257 933	2 917 368	273 690	3 010 162	273 182	3 037 212	(2)	208 639	3 015 870		

(1) Les chiffres indiqués incluent le sucre industriel

(2) Chiffres encore provisoires.

Source : FranceAgriMer

**Évolution des ventes pour la consommation intérieure (1)
en cumul mobile sur douze mois jusqu'au mois de novembre 2015**

(en t de sucre blanc)

MOIS	Année 2006	Année 2007	Année 2008	Année 2009	Année 2010	Année 2011	Année 2012	Année 2013	Année 2014	Année 2015
janvier	2 175 345	2 357 610	2 841 564	2 983 122	2 860 644	2 853 704	2 724 978	2 924 349	3 087 762	(2) 3 010 163
février	2 184 124	2 500 304	2 849 955	2 939 360	2 926 655	2 849 896	2 800 337	2 860 911	2 991 562	(2) 3 081 172
mars	2 176 021	2 458 627	2 915 411	3 158 674	2 662 424	2 870 971	2 827 644	2 881 428	2 957 494	(2) 3 059 221
avril	2 147 164	2 547 171	2 957 574	3 175 254	2 667 281	2 802 688	2 854 863	2 970 762	2 927 307	(2) 3 039 485
mai	2 185 145	2 769 155	2 969 114	3 185 989	2 591 439	2 854 139	2 838 200	2 997 213	2 967 614	(2) 2 992 942
juin	2 157 914	2 686 115	2 954 637	3 200 264	2 595 836	2 826 869	2 863 561	2 943 649	3 023 343	(2) 2 997 036
juillet	2 168 632	2 683 874	2 999 556	2 722 293	3 073 331	2 797 738	2 868 986	2 989 781	3 017 050	(2) 3 018 852
août	2 121 839	2 738 627	3 031 610	2 915 684	2 858 751	2 755 295	2 897 486	2 994 405	3 037 720	(2) 3 080 413
septembre	2 129 290	2 762 365	3 152 523	2 747 646	2 931 715	2 729 507	2 917 368	3 010 162	3 037 212	(2) 3 015 870
octobre	2 164 865	2 797 676	3 035 578	2 809 800	2 926 003	2 714 306	2 940 302	3 041 880	3 074 797	(2) 2 949 837
novembre	2 209 668	2 840 716	3 225 915	2 546 977	2 955 009	2 714 278	2 961 348	3 041 282	2 990 512	(2) 2 986 261
décembre	2 243 958	2 838 878	3 033 325	2 760 586	2 918 763	2 723 751	2 912 377	3 098 922	(2) 2 992 064	

(1) Les chiffres indiqués incluent les tonnages utilisés en tant que sucre industriel.

(2) Chiffres encore provisoires.

Source : FranceAgriMer

État des stocks de sucre détenus en France par les fabricants
au dernier jour de chaque mois - 2015/2016

	septembre 2015	octobre 2015	novembre 2015
I - Sucres libres (Quota et importés)			
- Métropole	347 403	1 504 195	2 582 045
- Réunion	88 146	142 502	159 103
- Antilles	17 368	34 665	40 620
Total	452 917	1 681 362	2 781 768
Dont production de la campagne suivante	283 760		
II - Intervention			
- Entrées			
- Sorties			
Total			
III Autres sucres			
-Sucres reportés	197 311	0	0
-Sucres hors quota	103 743	15 260	22 797
-Sucres retirés	0	0	0
-Sucres sous régime de perfectionnement actif	35 720	35 705	35 705
III - Stock total	789 691	1 732 327	2 840 270

Source : FranceAgriMer

IV– La situation des DOM

Bilans DOM simplifiés (juillet - juin)

(en t de sucre blanc)

	2013/14 (Juillet - Juin)			2014/15 (Juillet - Juin) Provisoire			2015/16 (Juillet - Juin) Prévisionnel		
	Antilles	Réunion	Total	Antilles	Réunion	Total	Antilles	Réunion	Total
I - Ressources									
1 - Stocks au 1er juillet	17 742	9 601	27 343	40 600	4 023	44 623	54 789	8 174	62 963
2 - Production	128 336	304 496	432 832	159 299	336 097	495 396	179 151	339 069	518 220
<i>dont TAF métropole (à déduire)</i>	68 000	108 915	176 915	96 318	142 731	239 049	116 151	152 069	268 220
3 - Importations de sucre en l'état	11 812	331	12 143	11 308	407	11 715	11 937	414	12 351
3.1. Importations des pays tiers	35	0	35	87	1	88	29	2	31
3.2. Importations de l'UE	11 777	331	12 108	11 221	406	11 627	11 908	412	12 320
Total des ressources (Hors TAF)	89 890	205 513	295 403	114 889	197 796	312 685	129 726	195 588	325 314
II - Utilisations									
1 - Consommation intérieure	13 238	28 167	41 405	13 335	28 167	41 502	12 764	28 094	40 858
2 - Exportations de sucre en l'état	36 052	173 323	209 375	46 765	161 455	208 220	46 293	161 455	207 748
2.1. Exportations vers l'UE	36 048	173 323	209 371	46 764	161 455	208 219	46 293	161 455	207 748
2.2. Exportations vers les pays tiers	4	0	4	1	0	1	0	0	0
Total des utilisations	49 290	201 490	250 780	60 100	189 622	249 722	59 057	189 549	248 606
III - Stocks au 30 juin									
- libres	40 600	4 023	44 623	54 789	8 174	62 963	70 669	6 039	76 708
Total des stocks au 30 juin	40 600	4 023	44 623	54 789	8 174	62 963	70 669	6 039	76 708

Sources : FranceAgriMer

Méthodologie :

Il s'agit, ici, d'un bilan simplifié de sucre en l'état, en valeur blanc (nc 1701), hors TAF et hors produits transformés. Contrairement à un bilan d'approvisionnement traditionnel, la consommation est issue de la déclaration des fabricants de sucre des DOM et c'est le stock, en fin de campagne, qui devient le poste d'ajustement. En dehors de la production de sucre (déclarée), les autres postes d'approvisionnements et emplois sont issus du commerce extérieur français.

Production des DOM

	2013/14			2014/15			2015/16		
	Reunion	Antilles	Total DOM	Reunion	Antilles	Total DOM	Reunion	Antilles	Total DOM
juillet	17 934		17 934	18 529		18 529	22 006		22 006
août	43 009		43 009	38 837		38 837	38 188		38 188
septembre	45 073		45 073	45 098		45 098	42 030		42 030
octobre	49 567		49 567	47 100		47 100	77 379	18 782	96 161
novembre	33 899		33 899	35 666		35 666	38 419	7 176	45 595
décembre	6 099		6 099	150 867		150 867			0
janvier			0		22 000	22 000			0
février		710	710		24	24			0
mars	108 915	52 105	161 020		10 484	10 484			0
avril		50 027	50 027		15 922	15 922			0
mai		12 668	12 668		14 385	14 385			0
juin		11 746	11 746		49 446	49 446			0
juillet		1 079	1 079		7 335	7 335			0
août					39 703	39 703			0
Total	304 496	128 335	432 831	336 097	159 299	495 396	218 022	25 958	243 980
<i>Dont TAF</i>	<i>108 915</i>	<i>68 000</i>	<i>176 915</i>	<i>142 731</i>	<i>96 318</i>	<i>239 049</i>		<i>25 958</i>	<i>25 958</i>

Source : FranceAgriMer

Exportations de sucre des DOM par destination ... (1)

(en t de sucre blanc)

... depuis les Antilles

	ALL	BEL	BUL	ESP	GRE	IRL	ITA	PB	POL	POR	ROU	R. TCH	RU	METROP	DOM (2)	TOTAL UE	PT	TOTAL
Campagne 2007/08 (Oct 07 à Sept 08)	-	851	-	-	-	-	1 463	-	11 080	7 889	-	-	-	34 369	-	55 948	-	55 948
Campagne 2008/09 (Oct 08 à Sept 09)	-	257	-	-	-	-	1 394	-	-	-	-	-	24 790	21 666	-	48 462	-	48 462
Campagne 2009/10 (Oct 09 à Sept 10)	-	39	-	199	-	-	1 646	-	-	19 207	-	-	235	29 504	-	51 174	6	51 180
Campagne 2010/11 (Oct 10 à Sept 11)	1 073	840	20	425	-	-	1 869	-	-	-	-	-	1 501	38 830	-	44 558	15	44 573
Campagne 2011/12 (Oct 11 à Sept 12)	585	550	291	94	-	-	2 877	2 227	-	-	-	237	670	39 347	-	46 878	16	46 894
Campagne 2012/13 (Oct 12 à Sept 13)	197	715	279	80	-	-	2 426	-	-	-	-	78	293	31 401	-	35 469	13	35 482
Campagne 2013/14 (Oct 13 à Sept 14)	-	2 055	325	-	-	-	842	-	-	-	-	-	616	40 586	-	44 424	3	44 427
Campagne 2014/15 (Oct 14 à Sept 15)																		
- octobre 2014	-	-	40	-	-	-	-	-	-	-	-	-	-	247	-	287	-	287
- novembre "	-	176	-	-	-	-	120	-	-	-	-	-	-	39	-	335	-	335
- décembre "	-	-	40	20	-	-	280	-	-	-	-	-	-	234	-	574	-	574
- janvier 2015	-	168	-	-	-	-	-	-	-	-	-	-	156	259	-	583	-	583
- février "	-	216	-	60	40	-	-	-	-	-	-	-	-	60	-	376	-	376
- mars "	-	520	-	-	40	-	60	-	-	-	-	-	-	439	-	1 059	-	1 059
- avril "	-	40	40	40	80	-	11 000	-	-	-	-	-	-	273	-	11 473	-	11 473
- mai "	-	200	0	-	-	-	-	-	-	-	-	100	-	-	-	300	-	300
- juin "	-	140	40	-	-	-	13 392	-	-	6 503	-	-	-	807	-	20 882	-	20 882
- juillet "	-	380	-	40	-	-	8 459	-	-	-	-	-	-	467	-	9 346	-	9 346
- août "	-	40	40	20	-	-	-	-	-	-	-	-	-	240	-	340	-	340
- septembre "	-	80	40	-	-	-	-	-	-	-	-	-	-	436	-	556	-	556
Total	-	1 960	240	180	160	-	33 311	-	-	6 503	-	100	156	3 501	-	46 111	-	46 111
Campagne 2015/16 (Oct 15 à Sept 16)																		
- octobre 2015	-	120	-	40	-	-	-	-	-	-	-	-	-	484	-	644	-	644
- novembre "	-	-	-	-	-	-	-	-	-	-	-	-	-	160	-	160	-	160
Total	-	120	-	40	-	-	-	-	-	-	-	-	-	644	-	804	-	804

... depuis la Réunion

	ALL	BEL	BUL	ESP	GRE	IRL	ITA	PB	POL	POR	ROU	R. TCH	RU	METROP	DOM (2)	TOTAL UE	PT	TOTAL
Campagne 2007/08 (Oct 07 à Sept 08)	33 455	-	-	3 904	678	496	8 006	-	13 694	-	-	-	4 914	118 042	-	190 989	6	190 995
Campagne 2008/09 (Oct 08 à Sept 09)	3 707	472	23	3 528	582	1 036	8 259	-	44	94	11 554	-	4 910	118 301	-	152 510	6	152 516
Campagne 2009/10 (Oct 09 à Sept 10)	5 809	408	92	56 086	706	1 283	8 666	-	44	12 675	26 423	-	16 876	60 731	-	189 790	16	189 806
Campagne 2010/11 (Oct 10 à Sept 11)	5 505	686	137	53 260	1 113	1 458	9 695	-	44	112	22 328	-	38 662	42 371	648	176 019	-	176 019
Campagne 2011/12 (Oct 11 à Sept 12)	5 993	386	364	50 566	1 389	1 296	8 159	-	89	67	21 937	23	38 862	47 980	14	177 125	-	177 125
Campagne 2012/13 (Oct 12 à Sept 13)	14 658	-	137	53 458	1 470	928	8 148	540	89	-	9 750	204	37 357	54 808	14	181 561	8	181 569
Campagne 2013/14 (Oct 13 à Sept 14)	7 028	-	178	39 819	1 518	1 401	9 107	2 665	69	-	20 750	226	19 098	58 528	13	160 400	-	160 400
Campagne 2014/15 (Oct 14 à Sept 15)																		
- octobre 2014	787	-	22	11 949	45	86	972	-	-	-	-	-	-	12 376	2	26 239	-	26 239
- novembre "	355	-	-	-	68	150	824	-	-	-	-	22	-	4 334	2	5 755	-	5 755
- décembre "	543	-	-	1 310	160	107	1 306	-	-	10 920	17 063	-	193	4 062	-	35 664	-	35 664
- janvier 2015	384	-	22	244	-	107	575	-	-	-	-	67	-	1 913	-	3 312	-	3 312
- février "	352	-	22	1 002	94	-	376	-	22	-	-	45	107	1 162	3	3 185	-	3 185
- mars "	357	-	-	169	114	150	425	-	-	-	11 213	-	-	10 774	-	25 478	-	25 478
- avril "	341	-	23	22 330	302	242	897	-	-	-	-	-	-	3 402	2	27 539	-	27 539
- mai "	140	-	45	409	161	-	719	-	-	-	-	-	11 456	948	-	13 878	-	13 878
- juin "	94	-	-	-	23	110	201	-	-	-	-	46	-	258	2	734	-	734
- juillet "	-	-	22	596	45	86	594	-	22	-	-	-	-	2 270	2	3 637	-	3 637
- août "	15 554	-	23	1 187	208	154	354	-	-	-	-	46	902	7 719	2	26 149	-	26 149
- septembre "	488	-	67	-	135	150	1 300	236	-	-	-	67	279	12 224	-	14 946	-	14 946
Total	19 395	-	246	39 196	1 355	1 342	8 543	236	44	10 920	28 276	293	23 711	52 944	15	186 516	-	186 516
Campagne 2015/16 (Oct 15 à Sept 16)																		
- octobre 2015	476	-	22	1 294	69	343	663	107	-	10 725	-	-	257	3 671	-	17 627	-	17 627
- novembre "	406	-	22	453	68	-	826	-	-	-	-	-	9 520	2 111	-	13 406	-	13 406
Total	882	-	44	1 747	137	343	1 489	107	-	10 725	-	-	9 777	5 782	-	31 033	-	31 033

(1) Seuls sont indiqués les Etats vers lesquels du sucre a été exporté depuis 2006/07.

(2) Y compris les échanges entre la Guadeloupe et la Martinique et vers la Guyane.

Sources : Douanes

Importations de sucre des DOM par origine...(1)

(en t de sucre blanc)

... aux Antilles

	ALL	BEL	ESP	GRE	ITA	PB	RU	METROP	DOM (2)	Autres UE	TOTAL UE	PT	TOTAL
Campagne 2007/08 (Oct 07 à Sept 08)	-	-	-	-	-	15	-	12 787	390	-	13 192	62	13 254
Campagne 2008/09 (Oct 08 à Sept 09)	-	135	17	-	-	-	-	12 763	39	2	12 956	24	12 980
Campagne 2009/10 (Oct 09 à Sept 10)	16	44	14	-	-	25	-	12 789	60	116	13 064	42	13 106
Campagne 2010/11 (Oct 10 à Sept 11)	13	-	31	-	-	359	-	12 153	-	48	12 604	72	12 676
Campagne 2011/12 (Oct 11 à Sept 12)	16	-	65	-	-	243	-	11 041	354	15	11 734	39	11 773
Campagne 2012/13 (Oct 12 à Sept 13)	11	25	58	-	1	115	23	11 431	-	-	11 664	41	11 705
Campagne 2013/14 (Oct 13 à Sept 14)	35	-	8	-	-	52	-	11 567	103	-	11 765	83	11 848
Campagne 2014/15 (Oct 14 à Sept 15)													
- octobre 2014	-	-	-	-	-	2	22	967	-	-	991	2	993
- novembre "	3	-	-	-	-	1	-	686	8	-	698	2	700
- décembre "	4	-	-	-	-	1	-	878	-	-	883	1	884
- janvier 2015	-	20	-	-	-	1	-	1 118	17	-	1 156	6	1 162
- février "	-	-	-	-	-	1	-	1 066	-	-	1 067	8	1 075
- mars "	-	-	-	-	-	2	20	836	-	-	858	2	860
- avril "	4	-	-	-	-	1	-	1 261	-	-	1 266	2	1 268
- mai "	-	-	-	-	-	2	-	761	-	-	763	3	766
- juin "	3	-	-	-	-	2	20	822	15	-	860	1	861
- juillet "	-	-	-	-	-	2	-	1 183	-	-	1 185	2	1 187
- août "	-	-	-	-	-	1	-	858	-	-	859	-	859
- septembre "	-	-	-	23	-	2	-	962	-	-	987	1	988
Total	14	20	-	23	-	16	62	11 398	40	-	11 573	30	11 603
Campagne 2015/16 (Oct 15 à Sept 16)													
- octobre 2015	-	-	-	-	-	1	-	1 109	-	-	1 110	1	1 111
- novembre "	-	-	-	-	-	2	-	912	-	-	914	2	916
Total	-	-	-	-	-	3	-	2 021	-	-	2 024	3	2 027

... à la Réunion

	ALL	BEL	ESP	GRE	ITA	PB	RU	METROP	DOM	Autres UE	TOTAL UE	PT	TOTAL
Campagne 2007/08 (Oct 07 à Sept 08)	-	64	7	-	1	1	-	786	-	-	859	2	861
Campagne 2008/09 (Oct 08 à Sept 09)	-	-	9	-	1	-	100	695	-	-	805	-	805
Campagne 2009/10 (Oct 09 à Sept 10)	-	-	10	-	-	-	-	1 566	-	-	1 576	3	1 579
Campagne 2010/11 (Oct 10 à Sept 11)	-	1	10	-	-	-	-	1 735	-	-	1 746	1	1 747
Campagne 2011/12 (Oct 11 à Sept 12)	-	-	-	-	-	-	-	1 272	-	-	1 272	1	1 273
Campagne 2012/13 (Oct 12 à Sept 13)	-	-	-	-	-	-	-	275	-	-	275	-	275
Campagne 2013/14 (Oct 13 à Sept 14)	-	-	-	-	-	-	-	357	-	-	357	-	357
Campagne 2014/15 (Oct 14 à Sept 15)													
- octobre 2014	-	-	-	-	-	-	-	39	-	-	39	-	39
- novembre "	-	-	-	-	-	-	-	34	-	-	34	-	34
- décembre "	-	-	-	-	-	-	-	23	-	-	23	-	23
- janvier 2015	-	-	-	-	-	-	-	28	-	-	28	1	29
- février "	-	-	-	-	-	-	-	49	-	-	49	-	49
- mars "	-	-	-	-	-	-	-	23	-	-	23	-	23
- avril "	-	-	-	-	-	-	-	52	-	-	52	-	52
- mai "	-	-	-	-	-	-	-	27	-	-	27	-	27
- juin "	-	-	-	-	-	-	-	35	-	-	35	-	35
- juillet "	-	-	-	-	-	-	-	29	-	-	29	-	29
- août "	-	-	-	-	-	-	-	23	-	-	23	-	23
- septembre "	-	-	-	-	-	-	-	35	-	-	35	-	35
Total	-	-	-	-	-	-	-	339	-	-	397	1	398
Campagne 2015/16 (Oct 15 à Sept 16)													
- octobre 2015	-	-	-	-	-	-	-	37	-	-	37	-	37
- novembre "	-	-	-	-	-	-	-	51	-	-	51	1	52
Total	-	-	-	-	-	-	-	88	-	-	88	1	89

(1) Seuls sont indiqués les Etats depuis lesquels du sucre a été importé depuis 2006/07.

(2) Y compris les échanges entre la Guadeloupe, la Martinique et la Guyane.

Sources : Douanes

Exportations mensuelles (métropole comprise) de sucre des DOM par nature

Campagnes	17011110		17011190		17011290		17019100		17019910		17019990		17011390		17011490		17011410		Total		
	Reunion	Antilles	Reunion	Antilles	Reunion	Antilles	Reunion	Antilles	Reunion	Antilles	Reunion	Antilles	Reunion	Antilles	Reunion	Antilles	Reunion	Antilles	Reunion	Antilles	
2006/07																					
Total	101 920	83 531	97 872	6 787	0	122	0	122	0	125	1	0							199 792	90 566	
2007/08																					
Total	80 956	43 198	114 929	13 511	0	0	0	286	2	383	0	0							195 887	57 379	
2008/09																					
Total	79 630	45 181	72 874	3 486	0	12	0	23	0	2	2	38							152 506	48 742	
2009/10																					
Total	115 007	42 523	74 686	8 665	0	0	0	10	110	5	2	0							189 806	51 203	
2010/11																					
Total	101 059	35 549	73 698	9 021	0	0	0	0	1 254	2	4	2							176 015	44 573	
2011/12																					
Total	21 743	39	30 635	1 925	0	760	0	0	1 012	2	0	1	0	0	45 663	14 185	77 220	29 437	176 272	46 350	
2012/13																					
Total					0	23	0	0	8	2 355	0	1 837	0	0	75 214	8 578	105 131	22 472	180 353	35 265	
2013/14																					
Total					0	0	0	0	0	2 981	0	1 334	0	1	79 675	2 212	79 668	37 169	159 343	43 697	
2014/15																					
oct-14					0	0	0	0	0	0	0	60	0	0	15 296	228	10 941	0	26 237	288	
nov-14					0	0	0	0	0	96	0	200	0	0	5 753	39	0	0	5 753	335	
déc-14					0	0	0	0	0	0	0	340	0	0	7 682	234	27 983	0	35 665	574	
janv-15					0	0	0	0	0	0	0	524	0	0	3 313	60	0	0	3 313	584	
févr-15					0	0	0	0	0	48	0	308	0	0	3 183	20	0	0	3 183	376	
mars-15					0	0	0	0	0	440	0	580	0	0	3 491	39	21 986	0	25 477	1 059	
avr-15					0	0	0	0	0	245	0	228	0	0	5 886	2	20 963	10 725	26 849	11 200	
mai-15					0	0	0	0	0	0	0	300	0	0	2 422	0	11 456	0	13 878	300	
juin-15					0	0	0	0	0	755	0	220	0	0	713	12	0	19 398	713	20 385	
juil-15					0	0	0	0	0	200	0	780	0	0	3 636	7	0	8 359	3 636	9 346	
août-15					0	0	0	0	0	240	0	100	0	0	10 869	3	14 625	0	25 494	343	
sept-15					0	0	0	0	0	316	0	240	0	0	14 946	0	0	0	14 946	556	
Total					0	0	0	0	0	2 340	0	3 880	0	0	77 190	644	107 954	38 482	185 144	45 346	
2015/16																					
oct-15					0	0	0	0	0	20	0	624	0	0	6 903	0	10 725	0	17 628	644	
nov-15					0	0	0	0	0	20	0	140	0	0	4 143	1	9 263	0	13 406	161	
Total					0	0	0	0	0	40	0	764	0	0	11 046	1	19 988	0	31 034	805	

17011110 : Sucres de canne, bruts, sans addition d'aromatisants ou de colorants, destinés à être raffinés

17011190 : Sucres de canne, bruts, sans addition d'aromatisants ou de colorants (à l'excl. des sucres destinés à être raffinés)

17019100 : Sucres de canne ou de betterave, à l'état solide, additionnés d'aromatisants ou de colorants

17019910 : Sucres blancs, sans addition d'aromatisants ou de colorants, contenant, à l'état sec, en poids déterminé selon la méthode polarimétrique, 99,5% ou plus de saccharose

17019990 : Sucres de canne ou de betterave et saccharose chimiquement pur, à l'état solide (hors sucres bruts, sucres de canne ou de betterave additionnés d'aromatisants ou de colorants ainsi que des sucres blancs)

Les nouveaux codes 17011390 et 17111490 se substituent au 17011190 à partir du 1er janvier 2012. Cela reste du sucre de canne non destiné à être raffiné.

Les nouveaux codes 17011310 et 17111410 se substituent au 17011110 à partir du 1er janvier 2012. Cela reste du sucre de canne destiné à être raffiné.

Source : Douanes

Importations mensuelles de sucre (métropole comprise) des DOM par nature (NC)

Campagnes	17011110		17011190		17011290		17019100		17019910		17019990		17011390		17011410		17011490		Total		
	Reunion	Antilles Guyane	Reunion	Antilles Guyane	Reunion	Antilles Guyane	Reunion	Antilles Guyane	Reunion	Antilles Guyane	Reunion	Antilles Guyane	Reunion	Antilles Guyane	Reunion	Antilles Guyane	Reunion	Antilles Guyane	Reunion	Antilles Guyane	
2006/07																					
Total	0	0	36	1 873	21	120	22	4	393	12 726	193	1 402							663	16 125	
2007/08																					
Total	0	0	27	522	0	26	32	0	567	11 336	234	284							860	12 168	
2008/09																					
Total	0	410	55	489	12	77	47	1	577	10 705	113	238							803	11 920	
2009/10																					
Total	0	0	32	350	3	114	39	11	1 268	9 951	201	673							1 579	12 002	
2010/11																					
Total	0	0	18	536	21	123	37	34	733	10 323	916	303							1 747	12 675	
2011/12																					
Total	0	0	13	451	1	271	29	43	1 075	10 381	121	198	3	364	0	0	28	63	1 270	11 771	
2012/13																					
Total					4	205	19	39	106	10 365	139	211	0	705	0	0	4	177	271	11 703	
2013/14																					
Total					3	1 258	32	29	125	9 851	190	268	4	428	0	0	3	11	356	11 845	
2014/15																					
oct-14					0	0	1	2	23	920	15	28	0	21	0	0	0	22	39	993	
nov-14					1	0	1	1	12	611	19	79	0	0	0	0	1	8	34	699	
déc-14					1	0	7	3	5	863	11	16	0	0	0	0	1	24	883		
janv-15					1	108	1	3	23	773	4	133	0	22	0	0	0	124	29	1 163	
févr-15					3	27	3	2	30	894	14	130	0	21	0	0	0	1	50	1 075	
mars-15					1	2	0	2	11	789	11	44	0	21	0	0	0	1	23	859	
avr-15					2	3	1	24	40	1 094	10	125	0	21	0	0	0	0	53	1 267	
mai-15					0	0	1	5	5	657	20	101	0	0	0	0	0	3	26	766	
juin-15					0	4	2	3	18	642	15	177	0	21	0	0	0	16	35	863	
juil-15					1	5	1	2	7	1 006	20	152	0	0	0	0	0	22	29	1 187	
août-15					1	0	1	3	1	722	21	90	0	0	0	0	0	43	24	858	
sept-15					0	0	1	3	15	823	18	152	0	0	0	0	0	10	34	988	
Total					11	149	20	53	190	9 794	178	1 227	0	127	0	0	1	251	400	11 601	
2015/16																					
oct-15					0	1	2	1	23	995	11	92	0	0	0	0	0	22	36	1 111	
nov-15					0	3	2	3	16	816	33	71	0	0	0	0	0	22	51	915	
Total					0	4	4	4	39	1 811	44	163	0	0	0	0	0	44	87	2 026	

17011110 : Sucres de canne, bruts, sans addition d'aromatants ou de colorants, destinés à être raffinés

17011190 : Sucres de canne, bruts, sans addition d'aromatants ou de colorants (à l'excl. des sucres destinés à être raffinés)

17011290 : Sucres de betterave, bruts, sans addition d'aromatants ou de colorants (à l'excl. des sucres destinés à être raffinés)

17019100 : Sucres de canne ou de betterave, à l'état solide, additionnés d'aromatants ou de colorants

17019910 : Sucres blancs, sans addition d'aromatants ou de colorants, contenant, à l'état sec, en poids déterminé selon la méthode polarimétrique, 99,5% ou plus de saccharose

17019990 : Sucres de canne ou de betterave et saccharose chimiquement pur, à l'état solide (hors sucres bruts, sucres de canne ou de betterave additionnés d'aromatants ou de colorants ainsi que des sucres blancs)

Les nouveaux codes 17011390 et 17111490 se substituent au 17011190 à partir du 1er janvier 2012. Cela reste du sucre de canne destiné à être raffiné.

Les nouveaux codes 17011310 et 17111410 se substituent au 17011110 à partir du 1er janvier 2012. Cela reste du sucre de canne non destiné à être raffiné.

V– Les échanges de sucre en l'état

Importations françaises de sucre en provenance des pays de l'UE (1)

(en t de sucre blanc)

	ALL	AUT	BUL	DK	ESP	EST	FIN	GRE	HON	HR	IRL	ITA	LIT	PB	POL	POR	R. TCH	ROU	RU	SLQ	SUE	UEBL	TOTAL (2)
Campagne 2006/07 (Juillet 06 à Sept 07)	81 624	1 646	-	1 220	109 412	-	10	61	1 008		163	10 073	-	33 212	23	3 898	7 511	-	37 881	373	112	46 355	334 582
Campagne 2007/08 (Octobre 07 à Sept 08)	60 179	941	-	56	68 392	-	-	24	158		103	8 560	6	21 811	264	10 046	2 899	-	60 949	100	170	32 805	267 463
Campagne 2008/09 (Octobre 08 à Sept 09)	314 288	5	-	135	202 871	52	113	101	41		-	1 846	-	-	62 519	18 269	-	-	9 590	74 697	-	662	706 667
Campagne 2009/10 (Octobre 09 à Sept 10)	70 559	-	-	23	78 000	-	-	-	5		-	10 736	-	22 385	266	4 867	3 681	-	18 465	915	186	33 996	244 084
Campagne 2010/11 (Octobre 10 à Sept 11)	74 362	5	19	30	84 529	52	65	2	41		132	2 760	-	23 566	80	3 584	2 740	-	15 077	1 192	230	32 986	241 452
Campagne 2011/12 (Octobre 11 à Sept 12)	92 746	-	-	11	69 581	-	-	1 873	-		-	3 264	-	21 467	630	384	2 544	-	16 179	1 913	212	26 730	237 534
Campagne 2012/13 (Octobre 12 à Sept 13)	120 355	-	-	14	35 869	-	-	1	-		-	3 461	-	15 219	16 650	441	2 772	-	12 271	1 214	158	33 187	241 612
Campagne 2013/14 (Octobre 13 à Sept 14)	75 407	-	-	53	51 944	-	24	49	-	24	859	5 737	-	14 430	1 110	2 036	2 460	-	29 239	2 020	150	44 422	229 964
Campagne 2014/15 (Octobre 14 à Sept 15)																							
- octobre 2014	6 858	-	-	-	4 360	-	-	-	-	-	-	580	-	1 805	112	39	151	-	1 481	-	-	3 567	18 953
- novembre "	6 528	-	-	2	3 985	-	-	-	-	-	-	326	-	1 991	54	69	1 219	-	8 821	-	2	2 933	25 930
- décembre "	6 846	-	-	23	3 461	-	-	-	-	-	-	547	-	1 673	32	7	113	-	1 350	2	-	2 984	17 038
- janvier 2015	5 985	-	-	-	3 464	-	-	-	-	-	-	388	-	2 680	38	50	47	-	1 030	-	-	3 031	16 713
- février "	6 900	1	-	-	3 296	-	-	-	-	-	2	351	-	1 792	9	11	73	-	1 243	-	-	2 953	16 631
- mars "	7 182	-	-	23	3 799	-	-	-	-	-	-	325	-	2 188	17	59	158	-	5 796	-	-	3 140	22 687
- avril "	7 620	-	-	23	3 533	-	-	-	-	-	-	752	-	2 088	44	57	23	-	2 206	-	-	2 390	18 736
- mai "	6 103	-	-	2	3 497	-	-	-	-	-	-	512	-	1 371	6	32	91	-	1 288	-	-	2 662	15 564
- juin "	9 526	-	-	23	4 082	-	-	1	-	-	-	425	-	1 921	29	100	15	-	2 958	-	-	2 600	21 680
- juillet "	8 437	-	-	23	9 319	-	-	-	-	-	-	488	-	1 465	23	77	72	-	2 810	-	-	2 269	24 983
- août "	5 033	-	-	-	5 065	-	7	-	-	-	-	496	-	1 267	7	23	95	-	1 974	-	-	2 893	16 860
- septembre "	7 572	-	-	23	5 685	-	-	44	-	-	-	334	-	1 304	12	5	62	-	2 843	-	-	3 628	21 512
Total	84 590	1	-	142	53 546	-	7	45	-	-	2	5 524	-	21 545	383	529	2 119	-	33 800	2	2	35 050	237 287
Campagne 2015/16 (Octobre 15 à Sept 16)																							
- octobre 2015	7 593	-	-	-	4 945	-	-	-	-	-	-	511	-	1 092	-	9	1	-	1 931	-	-	2 348	18 430
- novembre "	7 227	-	-	23	5 724	-	-	-	-	-	-	465	-	1 192	-	142	254	-	1 699	-	-	2 985	19 711
Total	14 820	-	-	23	10 669	-	-	-	-	-	-	976	-	2 284	-	151	255	-	3 630	-	-	5 333	38 141

(1) Seuls sont indiqués les Etats membres en provenance desquels du sucre a été importé depuis 2004/05.

(2) Total des pays adhérents à l'UE au cours de la période considérée.

Source : Douanes

Exportations françaises de sucre vers les pays de l'UE (1)

(en t de sucre blanc)

	ALL	AUT	BUL	CHY	DK	ESP	EST	FIN	GR	HON	HR	IRL	ITA	LIT	MAL	PB	POL	POR	ROU	R. TCH	RU	SLQ	SLN	SUE	UEBL	TOTAL	
Campagne 2006/07 (Juil 06 à Sept 07) <i>dont DOM</i>	353 480 17 908	38 657		2 670	6 293	508 938 3 326	5	143	17 785 315	5 210		59 003 839	342 191 12 727	2	566	61 165	6 095 22	4 349		334	177 668 7 888	96	355	1 726	253 560 986	1 840 291 44 011	
Campagne 2007/08 (Oct 07 à Sept 08) <i>dont DOM</i>	287 171 33 453	61 516	0	2 261	10 610	434 528 3905	3	7 846 7800	28 800 676	226		50 639 496	353 695 9 466	1	69	61 036	33 563 24 752	14 033 7889	41	223	165 574 4 914	0	222	748	225 499 852	1 738 304 94 203	
Campagne 2008/09 (Oct 08 à Sept 09) <i>dont DOM</i>	259 489 3 702	4 461	37	3 009	3 503	412 831 3 526	1	24	47 986 580	6 448		32 809 1035	416 395 9 651	3	20	41 394	28 040 45	7 318 94	11 838 11 554	233	178 275 29 698	0	190	887	177 383 728	1 632 574 60 636	
Campagne 2009/10 (Oct 09 à Sept 10) <i>dont DOM</i>	314 145 5 808	2 087	202	1 640	9 938	417 368 56 284	23	29	25 337 703	130		31 217 1 281	388 896 10 313	2	143	39 850	9 919 536	32 626 90	29 460 26 423	357	283 241 17 110	47	193	1 647	285 997 447	1 874 494 119 085	
Campagne 2010/11 (Oct 10 à Sept 11) <i>dont DOM</i>	290 553 6 577	24 479 0	164 155	1 698	19 048 0	379 008 53 684	0	26 0	72 542 1 111	497 0		28 447 1 459	436 315 11 562	2	241 0	39 998 0	39 148 45	19 512 112	27 804 22 328	984 0	294 957 40 162	0	207 0	1 720 0	208 304 1 527	1 885 654 138 722	
Campagne 2011/12 (Oct 11 à Sept 12) <i>dont DOM</i>	303 618 6 546	28 943 0	790 651	2 565 0	18 826 0	282 725 50 099	1	30 0	88 266 1 382	3 064 0		30 410 1 287	410 597 10 969	576 0	260 0	48 901 2 207	10 423 90	2 085 67	27 412 21 937	4 946 257	273 111 39 492	0	2 132 0	1 905 0	319 472 933	1 861 059 135 917	
Campagne 2012/13 (Oct 12 à Septembre 13) <i>dont DOM</i>	273 097 14 821	6 580 0	1 433 414	1 358 0	7 685 0	248 256 52 971	0	38 0	71 448 1 459	638 0		26 621 922	368 457 10 522	1 625 0	183 0	30 109 536	10 367 90	3 974 0	9 858 9 750	1 545 280	251 340 37 319	1 224 0	1 189 0	1 140 0	183 856 715	1 502 021 129 799	
Campagne 2013/14 (Oct 13 à Septembre 14) <i>dont DOM</i>	204 576 14 821	927 0	750 414	1 246 0	15 079 0	287 575 52 971	0	37 0	85 154 1 459	1 867 0	345 0	24 099 922	403 693 10 522	658 0	0 0	28 365 536	17 569 90	2 423 0	25 273 9 750	1 712 280	212 386 37 319	71 0	656 0	3 733 0	147 961 715	1 466 155 129 799	
Campagne 2014/15 (Oct 14 à Septembre 15)																											
- octobre 2014	14 309	49	64	99	2 118	50 877	-	7	7 589	30	44	4 362	37 005	24	-	4 540	2 766	67	1 113	170	11 960	23	26	520	23 485	161 247	
- novembre "	19 200	53	22	100	2 082	47 514	-	6	9 924	137	-	2 719	38 421	-	-	2 198	4 132	98	2 832	218	22 206	-	2	369	23 659	175 893	
- décembre "	17 463	24	40	180	1 054	46 141	-	6	9 213	53	-	1 442	33 120	-	-	2 151	3 763	10 996	18 378	43	21 554	23	25	133	27 782	193 584	
- janvier 2015	19 172	35	23	219	2 084	30 757	-	50	3 133	130	-	3 547	30 968	-	-	2 582	2 499	123	1 050	234	25 648	-	25	343	18 280	140 902	
- février "	18 937	28	44	120	2 070	28 792	-	51	3 266	43	12	3 337	32 730	-	-	2 859	571	76	269	88	29 021	-	-	289	15 493	138 096	
- mars "	22 646	135	-	60	2 125	30 058	-	55	2 883	53	-	3 970	34 602	-	-	2 682	695	90	11 324	35	39 893	-	24	329	16 491	168 150	
- avril "	21 733	27	62	79	2 197	53 500	-	59	3 323	88	-	4 234	46 353	-	-	2 548	271	97	155	222	17 934	23	1	305	16 327	169 538	
- mai "	18 386	50	45	60	2 078	31 000	-	83	3 687	24	-	2 952	33 498	-	-	2 793	372	141	1 279	120	37 546	1	26	225	12 751	147 117	
- juin "	21 274	89	41	40	2 665	34 790	-	82	7 609	72	-	4 563	46 331	-	-	3 712	422	6 463	505	68	26 465	-	26	291	20 635	176 143	
- juillet "	21 908	55	45	-	2 641	40 830	-	85	2 162	77	-	2 883	47 679	-	-	3 631	171	124	1 014	59	25 060	23	26	153	19 119	167 745	
- août "	33 992	-	86	100	922	34 375	-	53	5 223	19	-	3 194	23 019	-	-	1 667	187	115	269	252	24 809	-	1	199	20 540	149 022	
- septembre "	21 843	4	108	20	1 214	27 693	-	62	8 887	33	15	2 459	23 200	-	-	1 935	203	189	612	121	22 218	-	27	334	19 618	130 795	
Total	250 863 18 995	549 0	580 487	1 077 0	23 250 0	456 327 38 787	0	599 0	66 899 1 502	759 0	71 0	39 662 1 330	426 926 41 207	24 0	0 0	33 298 236	16 052 44	18 579 17 261	38 800 28 275	1 630 392	304 314 23 845	93 0	209 0	3 490 0	234 180 1 960	1 918 232 174 321	
Campagne 2015/16 (Oct 15 à Septembre 16)																											
- octobre 2015	15 754	39	23	80	1 039	43 318	-	52	13 435	-	-	6 105	36 684	-	1	2 182	131	10 732	648	30	20 177	-	25	435	22 090	172 980	
- novembre "	14 744	97	23	-	867	64 097	-	58	13 658	99	-	3 426	43 939	-	-	2 271	26	11	1	145	34 276	23	2	446	25 868	204 077	
Total	30 498 881	136 0	46 45	80 0	1 906 0	107 415 1 787	0	110 0	27 093 137	99 0	0 0	9 531 343	80 623 1 489	0 0	1 0	4 453 107	157 0	10 743 10 725	649 0	175 0	54 453 9 778	23 0	27 0	881 0	47 958 120	377 057 25 412	

Importations françaises de sucre des pays tiers par pays d'origine en 2015/16

(en t de sucre blanc)

	mai 2015	juin 2015	juillet 2015	août 2015	septembre 2015	Total Du 1.10.2014 Au 30.09.2015	octobre 2015	novembre 2015	Total Du 1.10.2015 Au 30.11.2015
En provenance des ACP et Inde	-	-	1	-	-	2	-	-	-
- Côte d'Ivoire	-	-	1	-	-	2	-	-	-
- Inde	125	319	98	109	84	2 012	193	174	367
- Madagascar	-	-	-	7	1	15	-	7	7
- Malawi	-	-	-	-	-	61	-	-	-
- Mozambique	-	-	-	-	-	23 140	-	-	-
- Ile Maurice	22	451	569	1 097	160	4 775	134	1 023	1 157
- Swaziland	-	-	-	-	-	-	-	-	-
- Zambie	-	-	-	-	-	-	-	-	-
- Zimbabwe	-	-	22 432	-	-	45 576	-	-	-
	147	770	23 100	1 213	245	75 581	327	1 204	1 531
<i>dont sucre blanc :</i>	125	284	86	566	115	2 685	307	142	449
En provenance d'autres pays									
- Afrique du Sud	72	169	312	144	192	2 370	370	120	490
- Algérie	374	-	990	330	17	5 055	9	417	426
- Argentine	23	3	148	-	-	324	-	-	-
- Brésil	622	325	1 206	711	756	7 235	1 767	202	1 969
- Burkina Faso	-	-	-	-	-	-	-	-	-
- Canada	-	-	-	-	-	-	-	-	-
- Chine	1	16	-	4	35	126	2	15	17
- Colombie	144	94	25	390	6	3 466	303	515	818
- Corée du Sud	-	-	-	1	1	6	2	1	3
- Costa Rica	59	60	33	78	65	693	1	81	82
- Cuba	-	-	-	-	-	-	-	-	-
- Emirats Arabes Unis	-	-	3	-	-	22	-	-	-
- Equateur	-	-	-	-	5	6	7	-	7
- Etats-Unis	3	3	6	4	4	46	5	6	11
- Guatemala	-	-	-	-	-	-	-	-	-
- Israel	-	-	-	-	-	6	-	-	-
- Japon	-	-	-	-	-	1	-	-	-
- Maroc	2	1	52	1	-	191	2	2	4
- Mauritanie	4	-	4	-	-	32	-	-	-
- Mexique	-	-	-	-	-	-	-	-	-
- Nouvelle Guinée Papouasie	-	-	-	21	-	21	-	-	-
- Pakistan	-	-	-	-	-	-	-	-	-
- Panama	-	-	-	-	-	-	-	-	-
- Paraguay	87	66	53	24	47	700	38	108	146
- Pérou	49	-	35	-	-	202	-	17	17
- Philippines	12	10	11	10	-	134	11	11	22
- République Dominicaine	-	-	-	-	-	-	-	-	-
- Sri Lanka	-	-	1	-	-	1	-	-	-
- Suisse	-	-	1	-	1	4	-	-	-
- Surinam	2	1	1	-	1	11	-	1	1
- Taïwan	-	-	-	-	-	-	-	-	-
- Thaïlande	523	2 099	733	6	6	9 001	5	20	25
- Togo	-	-	-	-	-	-	-	-	-
- Tunisie	-	21	-	-	-	21	-	-	-
- Turquie	-	-	-	-	-	-	2	1	3
	1 977	2 868	3 614	1 724	1 136	29 674	2 524	1 517	4 041
<i>dont sucre blanc :</i>	1 168	2 376	3 102	1 185	886	23 171	2 023	910	2 933
- Origine non encore déterminée	1	1	2	1	-	12	-	2	2
Divers (1)	-	-79	-73	-	-49	-334	-27	-	-27
Total général	2 125	3 560	26 643	2 938	1 381	104 933	2 824	2 723	5 547
<i>dont sucre blanc :</i>	1 294	2 660	3 188	1 752	1 001	25 857	2 330	1 052	3 382

(1) Les quantités négatives sur cette ligne proviennent d'un retranchement des quantités importées en perfectionnement actif.

Source : Douanes

Importations françaises de sucre des pays tiers par pays d'origine de 2012/13 à 2014/15

(en t de sucre blanc)

	2012/13 de 10/2012 à 09/2013	2013/14 de 10/2013 à 09/2014	2014/15											2014/15 de 10/2014 à 09/2015	
			octobre 2014	novembre 2014	décembre 2014	janvier 2015	février 2015	mars 2015	avril 2015	mai 2015	juin 2015	juillet 2015	août 2015		septembre 2015
EN PROVENANCE DES ACP ET INDE															
- Côte d'Ivoire	113	2	1	-	-	-	-	-	-	-	-	1	-	-	2
- Guyana	-	-	-	-	-	-	-	-	-	-	-	-	-	-	-
- Inde	977	1 321	144	120	97	248	165	312	191	125	319	98	109	84	2 012
- Madagascar	7	8	-	7	-	-	-	-	-	-	-	-	7	1	15
- Malawi	87	42	-	-	-	-	61	-	-	-	-	-	-	-	61
- Mozambique	-	51 665	-	-	23 140	-	-	-	-	-	-	-	-	-	23 140
- Ile Maurice	4 575	2 824	103	14	1 194	11	662	-	492	22	451	569	1 097	160	4 775
- Swaziland	775	210	-	-	-	-	-	-	-	-	-	-	-	-	-
- Zambie	-	-	-	-	-	-	-	-	-	-	-	-	-	-	-
- Zimbabwe	-	25 523	-	-	-	-	-	-	23 144	-	-	22 432	-	-	45 576
	6 534	81 595	248	141	24 431	259	888	312	23 827	147	770	23 100	1 213	245	75 581
dont sucre blanc :	3 509	1 811	96	96	349	204	358	241	165	125	284	86	566	115	2 685
EN PROVENANCE D'AUTRES PAYS															
- Afrique du Sud	-	1 718	145	270	72	267	147	288	292	72	169	312	144	192	2 370
- Algérie	600	4 972	748	506	-	484	616	176	814	374	-	990	330	17	5 055
- Argentine	1 467	55	43	4	23	27	19	8	26	23	3	148	-	-	324
- Australie	-	-	-	-	-	-	-	-	-	-	-	-	-	-	-
- Barbades	-	-	-	-	-	-	-	-	-	-	-	-	-	-	-
- Bosnie Herzegovine	-	-	-	-	-	-	-	-	-	-	-	-	-	-	-
- Brésil	118 523	36 157	818	290	257	504	902	491	353	622	325	1 206	711	756	7 235
- Chine	143	94	18	-	17	-	19	16	1	16	1	16	4	35	126
- Colombie	760	4 146	1 995	253	161	117	70	117	94	144	94	25	390	6	3 466
- Corée du Sud	3	8	0	-	1	-	1	-	2	0	0	-	1	1	6
- Costa Rica	12 307	854	58	111	23	20	19	103	64	59	60	33	78	65	693
- Cuba	352	-	-	-	-	-	-	-	-	-	-	-	-	-	-
- Egypte	-	-	0	-	-	-	0	-	-	-	-	-	-	-	-
- Emirats Arabes Unis	-	2	0	-	19	-	0	-	-	-	-	3	-	-	22
- Equateur	25	6	-	-	1	-	-	-	-	-	-	-	-	5	6
- Etats-Unis	544	267	3	2	7	3	1	5	5	3	3	6	4	4	46
- Guatemala	-	41	-	-	-	-	-	-	-	-	-	-	-	-	-
- Israel	3	10	-	-	-	-	-	6	-	-	-	-	-	-	6
- Japon	23	-	-	-	-	-	-	1	-	-	-	-	-	-	1
- Malaisie	-	-	-	-	-	-	-	-	-	-	-	-	-	-	-
- Maroc	3	97	55	-	-	29	1	1	49	2	1	52	1	-	191
- Mauritanie	18	24	4	3	3	3	5	3	3	4	-	4	-	-	32
- Mexique	-	41	-	-	-	-	-	-	-	-	-	-	-	-	-
- Nouvelle Guinée Papouasie	21	21	-	-	-	-	-	-	-	-	-	-	21	-	21
- Pakistan	-	8	-	-	-	-	-	-	-	-	-	-	-	-	-
- Panama	24	506	-	-	-	-	-	-	-	-	-	-	-	-	-
- Paraguay	2 217	1 343	34	47	49	67	22	33	171	87	66	53	24	47	700
- Pérou	223	210	16	37	-	16	-	16	33	49	-	35	-	-	202
- Philippines	137	106	-	23	-	10	23	12	23	12	10	11	10	-	134
- République Dominicaine	-	10	-	-	-	-	-	-	-	-	-	-	-	-	-
- Sierra Leone	-	-	-	-	-	-	-	-	-	-	-	-	-	-	-
- Sri Lanka	3	4	-	-	-	-	-	-	-	-	-	1	-	-	1
- Suisse	3 976	658	-	-	-	-	-	1	1	-	-	1	-	1	4
- Surinam	13	15	1	1	-	2	-	1	1	2	1	1	-	1	11
- Taiwan	-	3	-	-	-	-	-	-	-	-	-	-	-	-	-
- Thaïlande	14 513	5 952	666	233	8	410	1 541	542	2 234	523	2 099	733	6	6	9 001
- Tunisie	21	21	-	0	0	0	0	0	0	0	21	0	0	0	21
- Turquie	1	-	-	-	-	-	-	-	-	-	-	-	-	-	-
	155 920	57 349	4 604	1 780	641	1 959	3 367	1 823	4 181	1 977	2 868	3 614	1 724	1 136	29 674
dont sucre blanc :	30 300	20 901	3 677	1 491	411	1 641	3 081	1 205	2 948	1 168	2 376	3 102	1 185	886	23 171
- Origine non encore déterminée	-	4	-	1	-	3	-	-	3	1	-	2	1	-	12
Divers (1)	-65 041	-6 389	-133	-	-	-	-	-	-	-	-79	-73	-	-49	-334
Total général	97 413	132 559	4 719	1 922	25 072	2 221	4 255	2 135	28 011	2 125	3 560	26 643	2 938	1 332	104 933
dont sucre blanc :	33 809	22 712	3 773	1 587	760	1 845	3 439	1 446	3 113	1 293	2 660	3 188	1 752	1 001	25 857

(1) Les quantités négatives sur cette ligne proviennent d'un retranchement des quantités importées au titre du perfectionnement actif.

Source : Douanes

**Exportations françaises de sucre vers les pays tiers
par pays de destination en 2015/16 (1)**

(en t de sucre blanc)

	juin 2015	juillet 2015	août 2015	septembre 2015	Total du 1.10.2014 Au 30.09.2015	octobre 2015	novembre 2015	Total du 1.10.2015 Au 30.11.2015
Afrique								
Afrique du Nord :								
- Algérie	19	-	1 340	4 466	91 830	1 538	15 636	17 174
- Egypte	22 646	3 417	5 443	8 244	93 560	-	61	61
- Libye	230	230	-	989	1 990	7 500	2 500	10 000
- Maroc	26	-	-	105	244	-	13	13
- Tunisie	54	218	8 100	71	8 955	13	69	82
	22 975	3 865	14 883	13 875	196 579	9 051	18 279	27 330
<i>dont sucre brut :</i>	20	4	5	4	90	2	15	17
Afrique Occidentale :								
- Bénin	887	846	1 082	1 362	10 923	-	197	197
- Burkina Faso	-	131	-	-	4 072	-	262	262
- Côte-d'Ivoire	-	1	1	-	4	-	-	-
- Gambie	-	22	22	44	352	-	-	-
- Ghana	594	447	656	167	3 701	9	130	139
- Guinée	-	-	-	-	700	-	219	219
- Libéria	-	22	22	22	154	22	-	22
- Mali	22	-	-	-	570	-	-	-
- Mauritanie	-	-	-	-	-	-	1	1
- Niger	1	-	66	-	4 995	-	-	-
- Nigéria	-	-	-	-	-	-	-	-
- Sénégal	1 609	893	791	1 350	9 440	140	1 261	1 401
- Sierra Léone	414	-	-	87	4 690	43	-	43
- Soudan	-	-	-	-	-	-	-	-
- Tchad	4	-	2	1	17	1	-	1
- Togo	628	1 820	218	932	9 162	5	607	612
	4 159	4 182	2 860	3 965	48 780	220	2 677	2 897
<i>dont sucre brut :</i>	0	1	2	2	22	1	4	5

(1) Il s'agit des quantités de sucre dédouanées vers un pays tiers au départ de France, à l'exclusion des dédouanements effectués en Belgique.

Source : Douanes

**Exportations françaises de sucre vers les pays tiers
par pays de destination en 2015/16 (1)**

	(en t de sucre blanc)					(en t de sucre blanc)		
	juin 2015	juillet 2015	août 2015	septembre 2015	Total du 1.10.2014 Au 30.09.2015	octobre 2015	novembre 2015	Total du 1.10.2015 Au 30.11.2015
Afrique Centrale Orientale et Australe :								
- Afrique du Sud & Lesotho	-	1	-	276	278	-	-	-
- Angola	-	-	-	-	-	-	-	-
- Cameroun	1 450	2	691	3 060	13 304	-	2	2
- Comores	-	-	-	-	-	-	-	-
- Congo (Rep)	-	-	1	-	116	-	-	-
- Djibouti	24	24	1	-	107	2	1	3
- Gabon	2	2	-	-	1 020	-	-	-
- Guinée équatoriale	22	65	196	131	1 069	88	87	175
- Kenya	-	-	92	-	759	-	-	-
- Madagascar	-	-	-	-	1	7	-	7
- Tanzanie	529	1 288	1 012	-	4 231	-	-	-
	2 027	1 382	1 993	3 467	20 885	97	90	187
<i>dont sucre brut :</i>	0	0	0	0	2	2	0	2
Amériques								
- Antilles néerlandaises	-	-	-	-	-	-	-	-
- Brésil	-	-	-	-	2	9	-	9
- Canada	30	16	32	17	284	31	29	60
- Chili	-	-	-	19	39	-	-	-
- Dominique	-	-	-	-	-	-	-	-
- Etats-Unis	37	29	1	32	222	6	33	39
- Mexique	-	-	-	-	-	-	2	2
- Surinam	115	-	322	230	783	-	-	-
	182	45	355	298	1 330	46	64	110
<i>dont sucre brut :</i>	18	4	19	34	207	16	17	33

**Exportations françaises de sucre vers les pays tiers
par pays de destination en 2015/16 (1)**

	(en t de sucre blanc)					(en t de sucre blanc)		
	juin 2015	juillet 2015	août 2015	septembre 2015	total du 1.10.2014 Au 30.09.2015	octobre 2015	novembre 2015	total du 1.10.2015 Au 30.11.2015
Asie								
Asie occidentale								
- Arabie Saoudite	716	1 276	414	598	11 755	1	80	81
- Bahreïn	-	115	115	31	997	7	-	7
- Cisjordanie	-	-	-	-	-	-	-	-
- Emirats Arabes Unis	230	4	121	-	535	-	6	6
- Irak	-	-	-	-	22	-	22	22
- Iran	-	-	-	-	-	-	-	-
- Israël	5 251	6 931	4 451	5 580	41 993	738	1 200	1 938
- Jordanie	83	194	40	582	4 406	-	84	84
- Koweït	-	414	2 990	184	8 562	8	-	8
- Liban	613	1 561	810	4 053	13 592	22	412	434
- Qatar	-	-	-	-	1	-	-	-
- Oman	276	529	138	368	3 587	-	-	-
- Syrie	1 495	3 381	-	9 890	17 204	-	2 231	2 231
- Yémen	-	-	-	-	69	-	-	-
	8 664	14 405	9 079	21 286	102 723	776	4 035	4 811
<i>dont sucre brut :</i>	8	5	0	4	28	2	1	3
Autres pays d'Asie :								
- Bangladesh	-	-	-	-	11	-	-	-
- Brunéi	-	-	-	-	-	-	-	-
- Chine	-	-	-	-	25	-	-	-
- Corée du sud	30	-	637	545	1 348	59	8	67
- Hong-Kong	7	-	7	-	43	6	-	6
- Inde	14	2	12	12	106	-	15	15
- Japon	43	39	52	66	456	11	40	51
- Kirgizthan	-	-	-	-	-	-	-	-
- Malaisie	-	-	19	-	46	4	-	4
- Maldives	-	-	-	-	4	1	-	1
- Pakistan	-	-	-	-	-	-	-	-
- Philippines	-	-	8	-	9	-	-	-
- Singapour	-	-	-	2	7	4	-	4
- Sri Lanka	-	-	-	-	-	-	-	-
- Taiwan	-	-	-	-	22	6	-	6
- Thaïlande	-	-	3	-	10	-	5	5
- Turkménistan, Viêt-Nam et cambodge	8	9	9	-	80	5	17	22
	102	50	747	625	2 167	96	85	181
<i>dont sucre brut :</i>	22	16	19	33	199	7	11	18
Australie et Océanie								
- Australie	-	-	1	19	65	8	-	8
- Fidji	-	-	-	-	-	-	-	-
- Nouvelle Calédonie	19	2	60	16	399	47	43	90
- Nouvelle Zélande	1	-	-	-	2	-	-	-
- Polynésie française / Wallis	-	-	23	-	133	1	-	1
	20	2	84	35	599	56	43	99
<i>dont sucre brut :</i>	2	0	12	3	68	2	9	11

**Exportations françaises de sucre vers les pays tiers
par pays de destination en 2015/16 (1)**

	(en t de sucre blanc)					(en t de sucre blanc)		
	juin 2015	juillet 2015	août 2015	septembre 2015	Total du 1.10.2014 Au 30.09.2015	octobre 2015	novembre 2015	Total du 1.10.2015 Au 30.11.2015
Europe (hors UE)								
- Andorre	205	159	69	180	1 646	181	38	219
- Azerbaïdjan	5	12	-	-	19	-	6	6
- Bosnie Herzégovine	-	10	-	22	132	-	22	22
- Géorgie	-	-	1 380	598	2 099	552	-	552
- Islande	-	-	-	-	-	-	-	-
- Kosovo	-	-	-	-	-	-	-	-
- Macédoine	-	-	-	-	-	-	-	-
- Monténégro	-	-	-	-	-	-	-	-
- Norvège	10	9	-	13	78	6	8	14
- Ouzbékistan	-	-	-	-	-	-	-	-
- Russie	5	255	941	21	1 890	28	22	50
- Serbie	-	-	-	-	-	-	-	-
- Suisse	3 514	2 699	4 061	6 066	36 664	2 426	3 643	6 069
- Turquie	-	45	1 107	40	3 794	92	20	112
- Ukraine	-	-	-	1	20	-	8	8
	3 739	3 189	7 558	6 941	46 342	3 285	3 767	7 052
<i>dont sucre brut :</i>	16	4	5	15	126	12	12	24
- Autres destinations non déterminées	0	0	1	1	5	1	0	1
Divers (1)	-68	-53	-23	-54	-479	-42		-42
Total général	41 800	27 067	37 537	50 439	418 931	13 586	29 040	42 626
<i>dont sucre brut :</i>	86	34	62	95	742	44	69	113

(1) Les quantités négatives sur cette ligne proviennent d'un retranchement des quantités exportées au titre du perfectionnement actif.

418 931

Exportations françaises de sucre vers les pays tiers
par pays de destination de 2012/13 à 2014/15 (1)

(en t de sucre blanc)

	2012/13 de 10/2012 à 09/2013	2013/14 de 10/2013 à 09/2014	2014/15											2014/15 de 10/2014 à 09/2015	
			octobre 2013	novembre 2013	décembre 2013	janvier 2014	février 2014	mars 2014	avril 2014	mai 2014	juin 2014	juillet 2014	août 2014		septembre 2014
Afrique															
Afrique du Nord :															
- Algérie	72 304	104 015	13 777	48 952	18 850	2	2 248	1 255	565	356	19	-	1 340	4 466	91 830
- Egypte	1 384	14 402	8 045	48	6 173	8 982	6 132	14 811	7 576	2 043	22 646	3 417	5 443	8 244	93 560
- Libye	5 014	0	-	-	-	506	35	-	-	-	230	230	-	989	1 990
- Maroc	161	157	10	20	-	10	-	22	26	25	26	-	-	105	244
- Tunisie	880	724	27	137	26	113	48	40	54	67	54	218	8 100	71	8 955
	79 743	119 298	21 859	49 157	25 049	9 613	8 463	16 128	8 221	2 491	22 975	3 865	14 883	13 875	196 579
<i>dont sucre brut :</i>	45	63	4	2	4	4	12	8	14	9	20	4	5	4	90
Afrique Occidentale :															
- Bénin	6 350	7 696	132	543	629	238	866	1 125	1 439	1 774	887	846	1 082	1 362	10 923
- Burkina Faso	2 655	8 226	-	3	-	-	3 392	545	1	-	-	131	-	-	4 072
- Côte-d'Ivoire	5	4	1	-	-	-	1	-	-	-	-	1	1	-	4
- Gambie	396	307	-	-	44	-	87	45	88	-	-	22	22	44	352
- Ghana	1 324	2 393	-	-	345	-	174	743	489	86	594	447	656	167	3 701
- Guinée	1 028	1 470	-	-	44	328	-	131	109	88	-	-	-	-	700
- Libéria	154	176	-	22	22	-	-	-	44	-	-	22	22	22	154
- Mali	328	328	-	-	-	-	-	329	219	-	22	-	-	-	570
- Mauritanie	61	0	-	-	-	-	-	-	-	-	-	-	-	-	0
- Niger	4 750	3 634	-	-	-	-	-	3 724	1 204	-	1	-	66	-	4 995
- Nigéria	18 479	15 968	-	-	-	-	-	-	-	-	-	-	-	-	0
- Sénégal	8 387	7 122	28	802	447	2	717	955	786	1 060	1 609	893	791	1 350	9 440
- Sierra Léone	258	373	-	43	2 200	158	1 538	43	115	92	414	-	-	87	4 690
- Soudan	0	1	-	-	-	-	-	-	-	-	-	-	-	-	0
- Tchad	12	11	6	-	-	1	1	-	-	2	4	-	2	1	17
- Togo	2 949	1 995	-	66	282	-	131	1 152	2 327	1 606	628	1 820	218	932	9 162
	47 136	49 704	167	1 479	4 013	727	6 907	8 792	6 821	4 708	4 159	4 182	2 860	3 965	48 780
<i>dont sucre brut :</i>	26	5	2	2	1	2	3	0	3	4	0	1	2	2	22

(1) Il s'agit des quantités de sucre dédouanées vers un pays tiers au départ de France, à l'exclusion des dédouanements effectués en Belgique.

Source : Douanes

Exportations françaises de sucre vers les pays tiers
par pays de destination de 2012/13 à 2014/15 (1)

(en t de sucre blanc)

	2012/13 de 10/2012 à 09/2013	2013/14 de 10/2013 à 09/2014	2014/15											2014/15 de 10/2014 à 09/2015	
			octobre 2012	novembre 2012	décembre 2012	janvier 2013	février 2013	mars 2013	avril 2013	mai 2013	juin 2013	juillet 2013	août 2013		septembre 2013
Afrique Centrale															
Orientale et Australe :															
- Afrique du Sud	1	2	1	-	-	-	-	-	-	-	-	1	-	276	278
- Angola	0	0	-	-	-	-	-	-	-	-	-	-	-	-	0
- Cameroun	8 078	14 176	1	1	-	2 139	462	230	1 588	3 680	1 450	2	691	3 060	13 304
- Comores	4	1	-	-	-	-	-	-	-	-	-	-	-	-	0
- Congo (Rep)	8	2	-	-	-	-	-	-	115	-	-	-	1	-	116
- Djibouti	58	60	11	22	1	-	-	22	2	-	24	24	1	-	107
- Gabon	10	936	-	2	-	2	-	-	1 012	-	2	2	-	-	1 020
- Guinée équatoriale	1 359	1 370	66	239	109	22	22	44	87	66	22	65	196	131	1 069
- Kenya	0	0	-	-	-	-	-	-	299	368	-	-	92	-	759
- Madagascar	4	2	-	-	-	-	-	1	-	-	-	-	-	-	1
- Ile Maurice	8	0	-	-	-	-	-	-	-	-	-	-	-	-	0
	9 530	16 549	79	264	110	2 163	485	296	3 815	4 804	2 027	1 382	1 993	3 467	20 885
<i>dont sucre brut :</i>	3	0	1	-	0	-	-	-	-	-	-	-	-	-	1
Amériques															
- Antilles néerlandaises	4	0	-	-	-	-	-	-	-	-	-	-	-	-	0
- Brésil	0	1	-	-	-	-	-	1	-	1	-	-	-	-	2
- Canada	249	267	30	2	30	17	16	48	32	14	30	16	32	17	284
- Colombie	0	0	-	-	-	-	-	-	-	-	-	-	-	-	0
- Dominique	28	0	-	-	-	-	-	-	-	-	-	-	-	-	0
- Etats-Unis	162	211	23	2	31	6	28	2	30	1	37	29	1	32	222
- Mexique	0	1	-	-	-	-	-	-	-	-	-	-	-	-	0
- Surinam	44	0	-	-	-	-	-	1	115	-	115	-	322	230	783
	487	518	53	4	61	23	44	72	177	16	182	45	355	298	1 330
<i>dont sucre brut :</i>	141	187	17	0	18	4	12	52	19	10	18	4	19	34	207

Exportations françaises de sucre vers les pays tiers
par pays de destination de 2012/13 à 2014/15 (1)

(en t de sucre blanc)

	2012/13 de 10/2012 à 09/2013	2013/14 de 10/2013 à 09/2014	2014/15											2014/15 de 10/2014 à 09/2015	
			octobre 2012	novembre 2012	décembre 2012	janvier 2013	février 2013	mars 2013	avril 2013	mai 2013	juin 2013	juillet 2013	août 2013		septembre 2013
Asie															
- Arabie Saoudite	12 051	8 351	-	184	967	1 013	1 137	416	3 209	1 825	716	1 276	414	598	11 755
- Bahreïn	1 426	1 223	-	-	115	-	-	161	345	115	-	115	115	31	997
- Cisjordanie	805	1 061	-	-	-	-	-	-	-	-	-	-	-	-	0
- Emirats Arabes Unis	10 867	1 187	-	6	-	22	8	138	6	-	230	4	121	-	535
- Israël	14 903	14 918	649	1 061	3 448	3 605	3 643	3 168	2 676	1 530	5 251	6 931	4 451	5 580	41 993
- Jordanie	65	147	-	82	311	21	2 000	1 011	-	82	83	194	40	582	4 406
- Koweït	6 652	11 491	-	-	-	-	6	414	1 518	3 036	-	414	2 990	184	8 562
- Liban	6 329	8 218	22	345	397	292	250	2 579	1 283	1 387	613	1 561	810	4 053	13 592
- Qatar	5	186	-	-	-	-	1	-	-	-	-	-	-	-	1
- Oman	0	0	-	-	-	-	138	138	-	2 000	276	529	138	368	3 587
- Syrie	2 990	7 326	-	-	-	-	-	1 403	-	1 035	1 495	3 381	-	9 890	17 204
- Yémen	0	0	-	-	-	-	-	-	-	69	-	-	-	-	69
	98 093	116 532	671	1 678	5 238	4 953	7 183	9 428	9 037	11 101	8 664	14 405	9 079	21 286	102 723
<i>dont sucre brut :</i>	24	35	0	0	1	2	-	2	4	2	8	5	-	4	28
Autres pays d'Asie :															
- Afghanistan	0	0	-	-	-	-	-	-	-	-	-	-	-	-	0
- Bangladesh	0	0	11	-	-	-	-	-	0	-	-	-	-	-	11
- Chine	18	25	4	3	3	-	7	8	-	-	-	-	-	-	25
- Corée du sud	43	193	33	20	29	31	6	-	-	17	30	-	637	545	1 348
- Hong-Kong	29	33	5	4	2	3	3	4	5	3	7	-	7	-	43
- Inde	82	55	3	12	1	15	12	21	2	-	14	2	12	12	106
- Indonésie	0	0	-	-	-	-	-	-	-	-	-	-	-	-	0
- Japon	445	532	27	40	53	41	24	18	30	23	43	39	52	66	456
- Kirgizstan	0	0	-	-	-	-	0	-	0	0	0	0	0	0	0
- Malaisie	6	9	3	-	-	-	24	-	-	-	-	-	19	-	46
- Maldives	5	1	-	2	-	-	2	-	0	0	-	-	-	-	4
- Pakistan	0	0	-	-	-	-	-	-	-	-	-	-	-	-	0
- Philippines	0	0	-	-	-	-	-	-	-	1	-	-	8	-	9
- Singapour	12	13	2	-	1	-	-	-	-	2	-	-	-	2	7
- Sri Lanka	0	0	-	-	-	-	-	-	-	-	-	-	-	-	0
- Taïwan	27	20	8	1	-	6	-	4	-	3	-	-	-	-	22
- Thaïlande	0	3	-	-	-	1	-	1	5	-	-	-	3	-	10
- Viêt-Nam	2	412	2	30	2	-	3	-	9	8	8	9	9	-	80
	669	1 296	98	112	91	97	81	56	51	57	102	50	747	625	2 167
<i>dont sucre brut :</i>	225	219	19	14	17	9	15	9	16	10	22	16	19	33	199
Australie et Océanie															
- Australie	54	38	6	-	-	8	1	20	-	10	-	-	1	19	65
- Nouvelle Calédonie	400	316	39	39	23	51	36	25	33	56	19	2	60	16	399
- Nouvelle Zélande	3	0	-	-	-	-	-	-	1	-	1	-	-	-	2
- Polynésie française	293	159	-	19	17	21	-	-	32	21	-	-	23	-	133
	750	513	45	58	40	80	37	45	66	87	20	2	84	35	599
<i>dont sucre brut :</i>	64	54	4	10	5	6	8	2	10	6	2	0	12	3	68

**Exportations françaises de sucre vers les pays tiers
par pays de destination de 2012/13 à 2014/15 (1)**

(en t de sucre blanc)

	2012/13 de 10/2012 à 09/2013	2013/14 de 10/2013 à 09/2014	2014/15											2014/15 de 10/2014 à 09/2015	
			octobre 2012	novembre 2012	décembre 2011	janvier 2013	février 2013	mars 2013	avril 2013	mai 2013	juin 2013	juillet 2013	août 2013		septembre 2013
Europe (hors UE)															
- Andorre	2 162	1 657	430	248	111	35	66	64	22	57	205	159	69	180	1 646
- Azerbaïdjan	0	2	-	-	2	-	-	-	-	-	5	12	-	-	19
- Bosnie Herzégovine	186	155	22	22	-	22	-	23	11	-	-	10	-	22	132
- Croatie	0														
- Géorgie	7	1 042	-	-	-	-	-	6	-	115	-	-	1 380	598	2 099
- Islande	0	0	-	-	-	-	-	-	-	-	-	-	-	-	0
- Kosovo	1	0	-	-	-	-	-	-	-	-	-	-	-	-	0
- Macédoine	0	0	-	-	-	-	-	-	-	-	-	-	-	-	0
- Monténégro	40	9	-	-	-	-	-	-	-	-	-	-	-	-	0
- Norvège	110	76	27	-	-	-	-	8	-	11	10	9	-	13	78
- Russie	7	329	29	35	1	-	2	345	119	137	5	255	941	21	1 890
- Serbie	6 777	0	-	-	-	-	-	-	-	-	-	-	-	-	0
- Suisse	66 251	63 371	1 972	1 766	2 755	1 872	2 119	3 334	3 297	3 209	3 514	2 699	4 061	6 066	36 664
- Turquie	3 456	2 663	609	929	763	20	190	62	9	20	-	45	1 107	40	3 794
- Ukraine	5	6	1	-	1	8	-	9	-	-	-	-	-	1	20
	79 002	69 310	3 090	3 000	3 633	1 957	2 377	3 851	3 458	3 549	3 739	3 189	7 558	6 941	46 342
<i>dont sucre brut :</i>	88	84	19	7	10	18	4	19	4	5	16	4	5	15	126
- Autres destinations non déterminées	8	4	3	0	0	0	0	-	0	-	0	0	1	1	5
Divers (1)	-24 207	-22 314	-115	-47	-21	-24	-44	-27	-3	0	-68	-53	-23	-54	-479
Total général	291 211	351 410	25 947	55 705	38 214	19 589	25 533	38 641	31 643	26 813	41 800	27 067	37 536	50 438	418 931
<i>dont sucre brut :</i>	616	647	66	35	56	45	54	92	70	46	86	34	62	95	741

(1) Les quantités négatives sur cette ligne proviennent d'un retranchement des quantités exportées au titre du perfectionnement actif.

Certificats délivrés en France pour l'exportation de sucre

(en t de sucre valeur blanc)

	Sucres produits dans le quota			Sucres produits au-delà du quota (hors quota)
	Suite adjudication	Délivrance automatique	Certificats délivrés sans restitutions	
Engagements de la campagne 2008/09	-	-	3 171	400 997
Engagements de la campagne 2009/10	-	-	67 450	501 212
Engagements de la campagne 2010/11	-	-	9 538	507 228
Engagements de la campagne 2011/12	-	-	31 832	206 718
Engagements de la campagne 2012/13	-	-	3 503	122 757
Engagements de la campagne 2013/14	-	-	7 394	293 609
Engagements de la campagne 2014/15				
octobre 2014	-	-	632	100 448
novembre "	-	-	12 510	-
décembre "	-	-	2 629	165 538
janvier 2015	-	-	455	-
février "	-	-	400	-
mars "	-	-	462	-
avril "	-	-	465	-
mai "	-	-	784	-
juin "	-	-	273	-
juillet "	-	-	320	-
août "	-	-	400	-
septembre "	-	-	456	-
	-	-	19 786	265 986
Engagements de la campagne 2015/16				
octobre 2015	-	-	163	181 104
novembre "	-	-	471	-
décembre "	-	-	466	-
janvier 2016	-	-	143	-
	-	-	1 243	181 104

Source : FranceAgriMer

VI – Les échanges français de produits sucrés

Importations de produits transformés en provenance de l'UE et des pays tiers

Produits	UE			PT			Total		
	Cumul Du 01.10.14 Au 30.11.14	novembre 2015	Cumul Du 01.10.15 Au 30.11.15	Cumul Du 01.10.14 Au 30.11.14	novembre 2015	Cumul Du 01.10.15 Au 30.11.15	Cumul Du 01.10.14 Au 30.11.14	novembre 2015	Cumul Du 01.10.15 Au 30.11.15
Yoghourts, préparations à base de lait, glaces de consommation (t)	17 860	8 645	18 642	323	88	220	18 183	8 733	18 862
Confiserie sans cacao (t)	17 995	8 767	18 887	1 172	604	1 150	19 167	9 371	20 037
Produits cacaoés (t)	74 779	36 076	77 700	6 929	3 308	6 296	81 708	39 384	83 996
Préparations alimentaires diverses (t)	140 999	66 126	140 289	20 132	9 000	18 597	161 131	75 126	158 886
Biscuiterie (t)	70 884	33 867	74 740	2 166	1 117	2 372	73 050	34 984	77 112
Boissons non alcoolisées (hl)	1 073 965	489 336	1 022 606	144 793	84 686	164 691	1 218 758	574 022	1 187 297
Liqueurs (hl)	51 140	23 644	49 411	2 236	945	1 828	53 376	24 589	51 239
Fruits à l'état congelé (t)	935	1 628	2 705	280	234	482	1 215	1 862	3 187
Fruits confits (t)	979	368	834	216	68	204	1 195	436	1 038
Confitures (t)	14 313	6 814	14 016	305	187	286	14 618	7 001	14 302
Fruits en conserves avec ou sans alcool (t)	17 247	6 819	14 239	10 420	4 403	8 921	27 667	11 222	23 160
Jus de fruits (t)	101 871	46 684	102 369	34 061	15 556	30 347	135 932	62 240	132 716
Sirops, sucres caramélisés et autres sucres (t)	6 731	3 011	6 918	504	293	609	7 235	3 304	7 527
Laits et crèmes de lait sucrés (t)	6 289	3 196	6 541	2	3	3	6 291	3 199	6 544

Sources : Douanes et FranceAgriMer

Exportations de produits transformés à destination de l'UE et des pays tiers

Produits	UE			PT			Total		
	Cumul Du 01.10.14 Au 30.11.14	novembre 2015	Cumul Du 01.10.15 Au 30.11.15	Cumul Du 01.10.14 Au 30.11.14	novembre 2015	Cumul Du 01.10.15 Au 30.11.15	Cumul Du 01.10.14 Au 30.11.14	novembre 2015	Cumul Du 01.10.15 Au 30.11.15
Yoghourts, préparations à base de lait, glaces de consommation (t)	66 071	30 378	67 267	6 638	3 179	7 287	72 709	33 557	74 554
Confiserie sans cacao (t)	7 345	3 274	6 755	1 775	734	1 571	9 120	4 008	8 326
Produits cacaotés (t)	54 071	25 850	53 418	8 406	3 569	8 005	62 477	29 419	61 423
Préparations alimentaires diverses (t)	162 080	80 821	166 556	66 507	32 864	66 858	228 587	113 685	233 414
Biscuiterie (t)	42 089	21 418	44 266	5 525	3 398	7 687	47 614	24 816	51 953
Boissons non alcoolisées (hl)	1 303 097	552 194	1 173 791	251 414	114 974	297 498	1 554 511	667 168	1 471 289
Liqueurs (hl)	35 884	19 381	40 452	45 393	19 012	42 852	81 277	38 393	83 304
Fruits à l'état congelé (t)	123	81	157	149	83	136	272	164	293
Fruits confits (t)	1 652	462	1 082	275	128	307	1 927	590	1 389
Confitures (t)	7 392	3 685	7 801	5 220	2 702	5 527	12 612	6 387	13 328
Fruits en conserves avec ou sans alcool (t)	3 019	1 580	2 968	745	383	743	3 764	1 963	3 711
Jus de fruits (t)	10 786	4 642	8 538	1 987	1 445	2 834	12 773	6 087	11 372
Sirops, sucres caramélisés et autres sucres (t)	17 818	13 156	25 906	4 840	2 701	6 372	22 658	15 857	32 278
Laits et crèmes de lait sucrés (t)	2 848	1 233	2 508	354	353	666	3 202	1 586	3 174

Sources : Douanes et FranceAgriMer

Importations de sucre sous forme de produits transformés

Produits	UE			PT			Total		
	Cumul		Cumul	Cumul		Cumul	Cumul		Cumul
	Du 1.10.14 Au 30.11.14	novembre 2015	Du 1.10.15 Au 30.11.15	Du 1.10.14 Au 30.11.14	novembre 2015	Du 1.10.15 Au 30.11.15	Du 1.10.14 Au 30.11.14	novembre 2015	Du 1.10.15 Au 30.11.15
Yoghourts, préparations à base de lait, glaces de consommation (t)	3 666	1 733	3 772	45	10	28	3 711	1 743	3 800
Confiserie sans cacao (t)	10 519	5 120	11 038	697	365	694	11 216	5 485	11 732
Produits cacaoés (t)	25 775	12 479	26 660	2 317	1 117	2 124	28 092	13 596	28 784
Préparations alimentaires diverses (t)	19 238	9 334	19 824	2 354	1 143	2 347	21 592	10 477	22 171
Biscuiterie (t)	17 878	8 430	18 752	416	219	461	18 294	8 649	19 213
Boissons non alcoolisées (hl)	10 739	4 893	10 226	1 448	847	1 647	12 187	5 740	11 873
Liqueurs (hl)	432	189	420	24	7	18	456	196	438
Total produits "Hors Annexe I"	88 247	42 178	90 692	7 301	3 708	7 319	95 548	45 886	98 011
Fruits à l'état congelé (t)	168	317	522	43	40	79	211	357	601
Fruits confits (t)	289	112	231	108	27	90	397	139	321
Confitures (t)	5 157	2 601	5 248	91	69	96	5 248	2 670	5 344
Fruits en conserves avec ou sans alcool (t)	2 016	811	1 704	1 097	454	915	3 113	1 265	2 619
Jus de fruits (t)	10 458	3 843	9 642	2 051	979	1 883	12 509	4 822	11 525
Total "Fruits et Légumes Transformés"	18 088	7 684	17 347	3 390	1 569	3 063	21 478	9 253	20 410
Sirops, sucres caramélisés et autres sucres (t)	4 466	1 995	4 532	300	160	345	4 766	2 155	4 877
Laits et crèmes de lait sucrés (t)	2 240	1 170	2 390	1	1	1	2 241	1 171	2 391
Total	113 041	53 027	114 961	10 992	5 438	10 728	124 033	58 465	125 689

Sources : Douanes et FranceAgriMer

Exportations de sucre sous forme de produits transformés

Produits	UE			PT			Total		
	Cumul Du 1.10.14 Au 30.11.14	novembre 2015	Cumul Du 1.10.15 Au 30.11.15	Cumul Du 1.10.14 Au 30.11.14	novembre 2015	Cumul Du 1.10.15 Au 30.11.15	Cumul Du 1.10.14 Au 30.11.14	novembre 2015	Cumul Du 1.10.15 Au 30.11.15
	Yoghourts, préparations à base de lait, glaces de consommation (t)	10 958	5 197	11 485	1 384	676	1 488	12 342	5 873
Confiserie sans cacao (t)	4 292	1 905	3 964	1 016	433	915	5 308	2 338	4 879
Produits cacaotés (t)	18 619	8 916	18 386	2 866	1 206	2 700	21 485	10 122	21 086
Préparations alimentaires diverses (t)	26 498	13 512	27 639	15 348	7 477	15 248	41 846	20 989	42 887
Biscuiterie (t)	11 003	5 897	12 222	1 471	993	2 240	12 474	6 890	14 462
Boissons non alcoolisées (hl)	13 031	5 522	11 738	2 515	1 150	2 975	15 546	6 672	14 713
Liqueurs (hl)	593	290	658	948	384	844	1 541	674	1 502
Total produits "Hors Annexe I"	84 994	41 239	86 092	25 548	12 319	26 410	110 542	53 558	112 502
Fruits à l'état congelé (t)	23	15	30	28	16	26	51	31	56
Fruits confits (t)	881	237	550	99	64	142	980	301	692
Confitures (t)	3 310	1 687	3 623	2 323	1 251	2 519	5 633	2 938	6 142
Fruits en conserves avec ou sans alcool (t)	342	167	319	77	42	80	419	209	399
Jus de fruits (t)	1 795	747	1 278	211	167	314	2 006	914	1 592
Total "Fruits et Légumes Transformés"	6 351	2 853	5 800	2 738	1 540	3 081	9 089	4 393	8 881
Sirops, sucres caramélisés et autres sucres (t)	9 171	7 022	13 869	2 469	1 301	3 080	11 640	8 323	16 949
Laits et crèmes de lait sucrés (t)	1 002	435	885	129	109	219	1 131	544	1 104
Total	101 518	51 549	106 646	30 884	15 269	32 790	132 402	66 818	139 436

Sources : Douanes et FranceAgriMer

Solde des échanges de sucre sous forme de produits transformés
(évaluation)

Produits	UE			PT			Total		
	Cumul Du 1.10.14 Au 30.11.14	novembre 2015	Cumul Du 1.10.15 Au 30.11.15	Cumul Du 1.10.14 Au 30.11.14	novembre 2015	Cumul Du 1.10.15 Au 30.11.15	Cumul Du 1.10.14 Au 30.11.14	novembre 2015	Cumul Du 1.10.15 Au 30.11.15
Yoghourts, préparations à base de lait, glaces de consommation (t)	7 292	3 464	7 713	1 339	666	1 460	8 631	4 130	9 173
Confiserie sans cacao (t)	-6 227	-3 215	-7 074	319	68	221	-5 908	-3 147	-6 853
Produits cacaotés (t)	-7 156	-3 563	-8 274	549	89	576	-6 607	-3 474	-7 698
Préparations alimentaires diverses (t)	7 260	4 178	7 815	12 994	6 334	12 901	20 254	10 512	20 716
Biscuiterie (t)	-6 875	-2 533	-6 530	1 055	774	1 779	-5 820	-1 759	-4 751
Boissons non alcoolisées (hl)	2 292	629	1 512	1 067	303	1 328	3 359	932	2 840
Liqueurs (hl)	161	101	238	924	377	826	1 085	478	1 064
Total produits "Hors Annexe I"	-3 253	-939	-4 600	18 247	8 611	19 091	14 994	7 672	14 491
Fruits à l'état congelé (t)	-145	-302	-492	-15	-24	-53	-160	-326	-545
Fruits confits (t)	592	125	319	-9	37	52	583	162	371
Confitures (t)	-1 847	-914	-1 625	2 232	1 182	2 423	385	268	798
Fruits en conserves avec ou sans alcool (t)	-1 674	-644	-1 385	-1 020	-412	-835	-2 694	-1 056	-2 220
Jus de fruits (t)	-8 663	-3 096	-8 364	-1 840	-812	-1 569	-10 503	-3 908	-9 933
Total "Fruits et Légumes Transformés"	-11 737	-4 831	-11 547	-652	-29	18	-12 389	-4 860	-11 529
Sirops, sucres caramélisés et autres sucres (t)	4 705	5 027	9 337	2 169	1 141	2 735	6 874	6 168	12 072
Laits et crèmes de lait sucrés (t)	-1 238	-735	-1 505	128	108	218	-1 110	-627	-1 287
Total	-11 523	-1 478	-8 315	19 892	9 831	22 062	8 369	8 353	13 747

Sources : Douanes et FranceAgriMer

VII – Les échanges français de mélasses

Bilan des échanges extérieurs français de mélasses

(en tonnes)

	IMPORTATIONS			EXPORTATIONS		
	UE	PAYS TIERS	TOTAL	UE	PAYS TIERS	TOTAL
Campagne 2006/07 <i>Total du 1/07 au 30/09</i>	154 069	244 924	398 993	21 090	4 419	25 509
Campagne 2007/08 <i>Total du 1/10 au 30/09</i>	123 454	350 261	473 715	23 230	25	23 255
Campagne 2008/09 <i>Total du 1/10 au 30/09</i>	110 829	206 629	317 458	36 334	4	36 338
Campagne 2009/10 <i>Total du 1/10 au 30/09</i>	125 888	160 137	286 025	25 284	4	25 288
Campagne 2010/11 <i>Total du 1/10 au 30/09</i>	141 289	159 968	301 257	16 725	2 385	19 110
Campagne 2011/12 <i>Total du 1/10 au 30/09</i>	152 601	171 207	323 808	3 743	18	3 761
Campagne 2012/13 <i>Total du 1/10 au 30/09</i>	164 722	162 118	326 840	20 925	4	20 929
Campagne 2013/14 <i>Total du 1/10 au 30/09</i>	135 682	149 159	284 841	21 624	0	21 624
Campagne 2014/15						
- octobre 2014	23 239	2 605	25 844	2 089	2	2 091
- novembre "	21 311	18 630	39 941	1 627	0	1 627
- décembre "	11 803	11 674	23 477	1 152	0	1 152
- janvier 2015	15 493	2 637	18 130	484	0	484
- février "	7 752	951	8 703	160	7 522	7 682
- mars "	7 510	23 460	30 970	136	1	137
- avril "	9 044	29 815	38 859	5 105	5 500	10 605
- mai "	7 692	8 421	16 113	3 453	0	3 453
- juin "	9 319	2 123	11 442	4 247	1	4 248
- juillet "	6 022	12 484	18 506	3 239	0	3 239
- août "	7 144	1 923	9 067	12 171	1	12 172
- septembre "	5 461	16 956	22 417	163	1	164
Total	131 790	131 679	263 469	34 026	13 028	47 054
Campagne 2015/16						
- octobre 2015	13 385	9 034	22 419	3 017	0	3 017
- novembre "	16 576	8 054	24 630	4 097	0	4 097
Total	29 961	17 088	47 049	7 114	0	7 114

Importations françaises de mélasses en provenance des pays de l'UE (1)

(en tonnes)

	ALL	AUT	DK	ESP	IRL	ITA	LIT	PB	POL	POR	ROU	RU	UEBL	TOTAL (2)
Campagne 2008/09														
Total du 01.10.08 au 30.09.09	89 864	-	-	732	15	105	-	2 606	-	5	16	226	26 425	119 994
Campagne 2009/10														
Total du 01.10.09 au 30.09.10	108 532	-	-	498	-	122	-	29 794	-	-	-	71	6 968	145 985
Campagne 2010/11														
Total du 01.10.10 au 30.09.11	84 085	-	11	368	-	240	-	32 796	3 300	-	-	9 740	10 749	141 289
Campagne 2011/12														
Total du 01.10.11 au 30.09.12	101 671	-	24	320	-	178	-	36 190	3 053	-	-	235	10 930	152 601
Campagne 2012/13														
Total du 01.10.12 au 30.09.13	84 419	-	-	626	-	218	-	61 261	-	-	-	159	18 039	164 722
Campagne 2013/14														
Total du 01.10.13 au 30.09.14	68 217	51	-	1 527	-	518	-	50 718	2	-	-	86	14 563	135 682
Campagne 2014/15														
- octobre 2014	8 485	-	-	360	-	16	-	13 089	-	-	-	1	1 288	23 239
- novembre "	8 977	-	2 466	350	-	16	-	8 062	-	-	-	10	1 430	21 311
- décembre "	6 121	-	-	232	-	16	-	4 690	-	-	-	6	738	11 803
- janvier 2015	2 194	-	-	392	-	20	-	11 358	-	-	-	12	1 517	15 493
- février "	5 061	-	-	371	-	32	-	28	-	50	-	18	2 192	7 752
- mars "	4 579	-	-	442	-	16	2	1 272	-	-	-	7	1 192	7 510
- avril "	6 877	-	-	574	-	32	-	23	-	-	-	7	1 531	9 044
- mai "	4 963	-	-	645	-	15	-	1 229	24	-	-	65	751	7 692
- juin "	6 935	-	-	616	-	16	-	524	2	-	-	103	1 123	9 319
- juillet "	3 309	-	-	413	-	16	-	1 277	-	1	-	26	980	6 022
- août "	4 861	-	-	225	-	18	-	1 281	-	-	-	84	675	7 144
- septembre "	3 327	-	-	171	-	16	-	738	-	-	-	129	1 081	5 462
Total du 01.10.14 au 30.09.15	65 689	-	2 466	4 791	-	229	2	43 571	26	51	-	468	14 498	131 791
Campagne 2015/16														
- octobre 2015	3 888	-	-	266	-	19	-	6 783	-	3	-	121	2 305	13 385
- novembre "	6 639	-	-	229	-	33	-	8 704	24	2	-	77	868	16 576
Total du 01.10.15 au 30.11.15	10 527	-	-	495	-	52	-	15 487	24	5	-	198	3 173	29 961

(1) Seuls sont indiqués les Etats membres en provenance desquels des mélasses ont été importées depuis 2003/04.

(2) Total des pays adhérents à l'UE au cours de la période considérée.

Source : Douanes

Exportations françaises de mélasses à destination des pays de l'UE (1)

(en tonnes)

	ALL	AUT	BUL	CHY	DK	ESP	FIN	GR	ITA	PB	POL	ROU	POR	RU	SLQ	UEBL	Total (2)
Campagne 2008/09																	
Total du 01.10.08 au 30.09.09	1	-	6	8	395	276	-	9	21	14	5 445	-	-	1	-	30 158	36 334
Campagne 2009/10																	
Total du 01.10.09 au 30.09.10	2	-	-	-	424	255	-	9	2	106	-	-	-	1	-	24 485	25 284
Campagne 2010/11																	
Total du 01.10.10 au 30.09.11	635	-	1	-	451	50	3	4	845	93	-	13	-	-	-	14 630	16 725
Campagne 2011/12																	
Total du 01.10.11 au 30.09.12	542	-	-	-	326	123	3	-	2	36	295	-	1	4	1	2 410	3 743
Campagne 2012/13																	
Total du 01.10.12 au 30.09.13	119	-	2	-	455	67	12	-	9	52	-	31	1	-	1	19 664	20 925
Campagne 2013/14																	
Total du 01.10.13 au 30.09.14	541	-	2	-	500	70	10	-	69	77	-	2	1	71	2	20 279	21 624
Campagne 2014/15																	
- octobre 2014	53	-	-	-	76	-	1	-	3	7	-	-	-	-	-	1 949	2 089
- novembre "	27	-	-	-	50	-	-	-	-	367	-	-	-	-	-	1 183	1 627
- décembre "	51	-	-	-	50	-	-	-	-	-	-	9	-	-	-	1 042	1 152
- janvier 2015	53	1	-	-	-	61	-	-	-	7	-	11	-	-	-	351	484
- février "	78	-	-	-	26	9	-	-	-	15	-	7	-	-	-	25	160
- mars "	48	-	-	-	50	-	3	-	5	-	-	1	-	-	-	29	136
- avril "	56	-	-	-	25	25	-	-	-	7	-	-	2	-	1	4 989	5 105
- mai "	53	-	-	-	-	-	-	-	-	7	-	-	-	-	-	3 393	3 453
- juin "	54	-	-	-	75	12	-	-	5	9	-	-	-	-	-	4 092	4 247
- juillet "	32	-	-	-	50	-	-	-	-	10	-	-	-	-	-	3 147	3 239
- août "	53	-	-	-	25	-	-	-	-	7 878	-	-	-	-	-	4 215	12 171
- septembre "	27	-	-	-	99	-	-	-	1	9	-	-	-	-	-	27	163
Total du 01.10.14 au 30.09.15	585	1	-	-	526	107	4	-	14	8 316	-	28	2	-	1	24 442	34 026
Campagne 2015/16																	
- octobre 2015	72	-	-	-	73	22	-	-	-	-	-	-	1	-	-	2 848	3 017
- novembre "	60	-	-	-	74	-	-	-	4	8	-	-	-	-	-	3 951	4 097
Total du 01.10.15 au 30.11.15	132	-	-	-	147	22	-	-	4	8	-	-	1	-	-	6 799	7 114

(1) Seuls sont indiqués les Etats membres en provenance desquels des mélasses ont été importées depuis 2003/04.

(2) Total des pays adhérents à l'UE au cours de la période considérée.

Source : Douanes

VIII – Alcool Éthylique

Faits et chiffres

Janvier 2016

Europe

Union européenne

Importations : Le Brésil et le Pérou de retour

Les importations, pour le mois d'octobre 2015, s'élèvent à 66,9 mlns de litres, soit une hausse de plus de 50 % par rapport à septembre 2015 et octobre 2014.

Suite à la dépréciation du réal, le Brésil reste, après septembre, le principal partenaire de l'Union européenne pour le mois d'octobre avec 19,3 mlns de litres (7,4 mlns le mois précédent). Viennent ensuite deux pays de l'Amérique latine, le Pérou avec 17,1 mlns de litres (rien en septembre) et la Bolivie avec 10,9 mlns de litres (4,9 mlns le mois précédent), ce qui représente son plus haut niveau depuis trois mois.

Les importations du reste des pays sont également importantes avec 15,9 mlns de litres contre 12,3 mlns en septembre.

Trois pays ont fortement ralenti leurs exportations vers l'Union européenne. Il s'agit de la Russie qui atteint son plus bas niveau depuis neuf mois, avec 0,8 mlns, alors que les importations européennes en provenance de ce pays étaient de 6,1 mlns de litres en septembre. On remarque également une forte baisse de l'Egypte avec 0,6 mlns de litres contre 6,2 mlns le mois dernier.

A noter également, qu'aucune importation en provenance du Pakistan n'a été enregistrée (4,0 mlns en septembre).

Les importations cumulées accusent toujours un net retard, par rapport à l'année précédente, passant de 507,9 mlns de litres à 433,2 mlns.

Depuis le début de l'année, les principaux partenaires des européens sont la Russie avec 48,8 mlns de litres (50,4 mlns entre janvier et octobre 2014), la Bolivie

Importations cumulées d'alcool éthylique dans l'UE

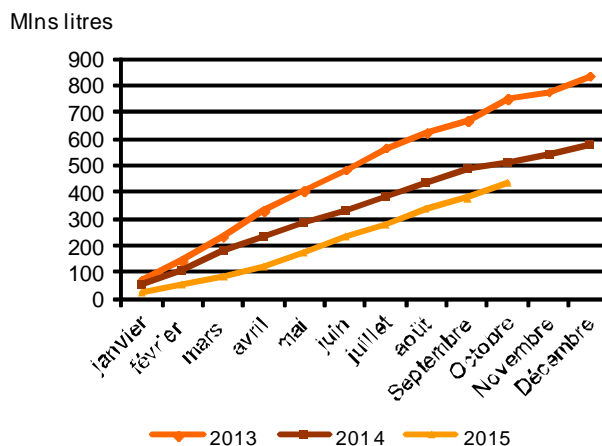

avec 39,9 mlns de litres, en très forte baisse par rapport aux 67,5 mlns de litres des dix premiers mois de 2014 et le Pérou avec 35,8 mlns (48,6 mlns à la même période l'année dernière). Les Etats-Unis n'arrivent plus qu'en 4^{ème} position avec 33,3 mlns de litres (20,3 mlns l'année dernière) et enfin le Costa Rica (26,5 mlns de litres contre 40,1 mlns).

Il est également à noter, une forte progression des importations des autres pays avec 140,5 mlns de litres, à comparer avec 34,8 mlns de litres en 2014.

Les Etats-Unis, le Brésil et l'Egypte ont exporté davantage vers l'UE cette année, par rapport à l'année précédente. Quant aux autres pays, ils ont fortement regagné (Guatemala dont les exportations vers l'UE ne dépassent pas 10 % par rapport à l'année dernière), Pakistan (- 46 mlns), Bolivie (- 28 mlns), Costa Rica (- 14 mlns), Pérou (- 13 mlns).

(FO LICHT – 21 janvier 2016)

Importations d'alcool éthylique non dénaturé dans l'UE par pays d'origine

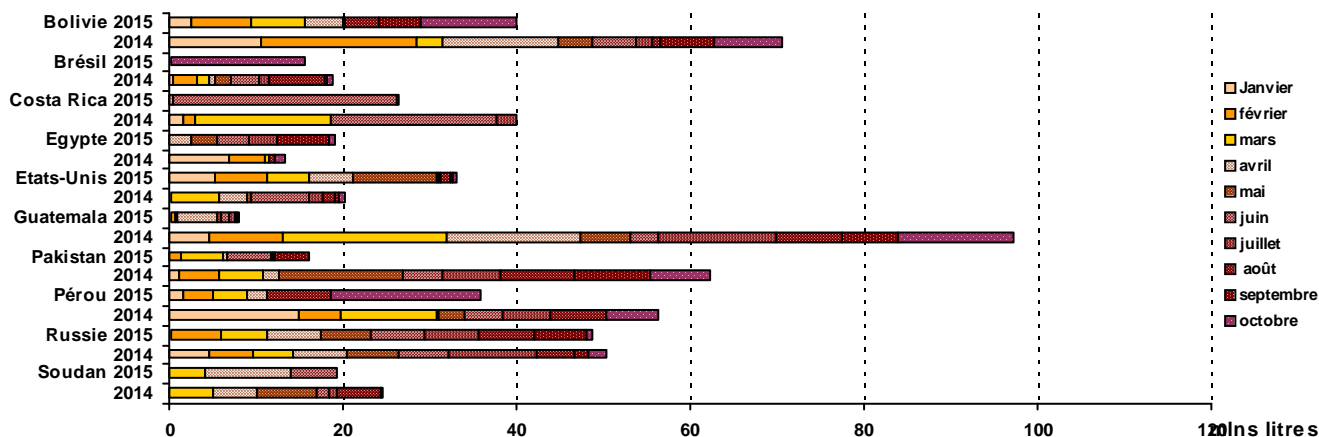

France

Un secteur optimiste pour 2016

En 2015, la part de marché de l'éthanol-carburant s'élève à 6,4 % soit une hausse de 0,4 % sur l'année mais reste toutefois inférieure à l'objectif des 7 % fixé par le gouvernement.

Selon les données préliminaires, 2015 a vu une croissance de 6,3 % pour la demande de SP95-E10 qui atteint une part de marché de 33,2 %. Le marché est soutenu par une hausse de la demande en essence, une augmentation des immatriculations de voitures neuves et à un accroissement des stations services délivrant du SP 95-E10. Celles-ci s'élèvent à 5 200 soit environ 56 % des stations en activité.

L'augmentation des parts de marché devrait s'accélérer en 2016 avec l'adoption définitive du projet de loi de finances rectificatives pour 2015. Celui-ci prévoit une baisse de 1 ct de la taxe intérieure de consommation (TICPE) du SP 95-E10, compensée par une hausse de 1 ct sur le SP 95.

En 2016, le SP 95-E10 est le seul carburant dont la taxe baisse de 0,3 cts/l alors que celle du SP 95 et du SP 98 augmentent de 1,7 ct et celle du gazole de 3 cts. Cela devrait permettre au SP95-E 10 de bénéficier d'un avantage par rapport aux autres carburants.

Cependant, la filière française de bioéthanol regrette que le texte augmente la taxe carbone des énergies pour 2017 sans distinguer le contenu en carbone renouvelable de celui en carbone fossile.

De même, elle déplore que la déductibilité de la TVA sur l'essence comme pour le gazole, n'ait été prise en compte, ce qui aurait permis aux entreprises de s'adapter au rapprochement de la fiscalité de l'essence et du gazole.

(FO LICHT du 04 février 2016 et betteravier français du 19 janvier 2016)

Brésil

Ralentissement de la baisse du niveau des stocks en décembre

La hausse des prix sur le marché intérieur a freiné la demande pour l'éthanol-carburant, ce qui se traduit par un ralentissement de la baisse des stocks par rapport à l'année dernière.

En décembre, les stocks d'éthanol dans le Centre / Sud ont baissé de 1,1 milliards de litres contre 1,9 milliards durant la même période l'an dernier.

A compter du 1^{er} Janvier, le niveau total des stocks était de 6,7 milliards de litres contre 8,5 milliards l'année dernière. Sur ce rythme, les stocks pourraient bien tomber en dessous des exigences minimales avant le début officiel de la nouvelle saison, le 1^{er} Avril.

(Fo Licht du 21 janvier 2016)

Une production qui continue de baisser

La production pour le mois de janvier 2016 s'élève à 261 millions de litres soit plus du double de janvier 2015.

Bien que la première quinzaine de janvier n'ait pas atteint les 100 millions de litres, la seconde a surpris les marchés en atteignant 168 millions de litres.

Au 31 janvier, la production cumulée s'élève à 27,4 mil-

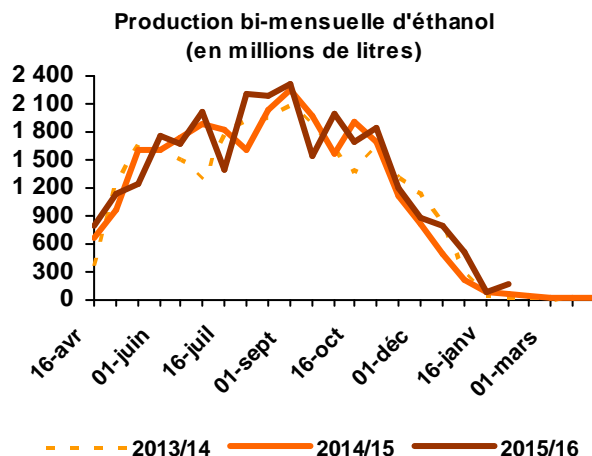

liards de litres, soit une hausse d'un plus de 5 % par rapport à l'année précédente à la même période. Ce volume se compose de 10,6 milliards de litres d'éthanol déshydraté et de 16,9 milliards d'éthanol hydraté. La baisse d'alcool déshydraté se réduit progressivement (-2,8%), elle reste largement compensée par la hausse de la production d'alcool hydraté (+11,2%).

Si la part de la canne affectée à l'éthanol baisse légèrement lors de cette quinzaine par rapport à l'année dernière, elle reste néanmoins sur une moyenne de 59,1 %, alors qu'elle n'était que de 56,9 % l'année dernière à la même date.

(Unica février 2016)

Production cumulée au 31 janvier 2016			
	2015/16	2014/15	Différence en %
Canne (Mt)	599,9	570,1	+ 5,2 %
Alcool déshydraté (mlns litres)	10 576	10 879	- 2,8 %
Alcool hydraté (mlns litres)	16 861	15 160	+ 11,2 %
Total alcool (mln litres)	27 436	26,039	+ 5,4 %

Un ralentissement des exportations en janvier

Le mois de décembre a enregistré une reprise des exportations, alors que le mois de janvier a touché un plus bas niveau depuis les sept derniers mois. Les exportations d'éthanol pour le mois de janvier s'élèvent à 119,9 mlns de litres alors qu'elles étaient de 286,7 mlns de litres en décembre et de 154,5 mlns en janvier 2015. Malgré cela, le cumul des exportations ne s'en trouve

Exportations brésiliennes d'éthanol

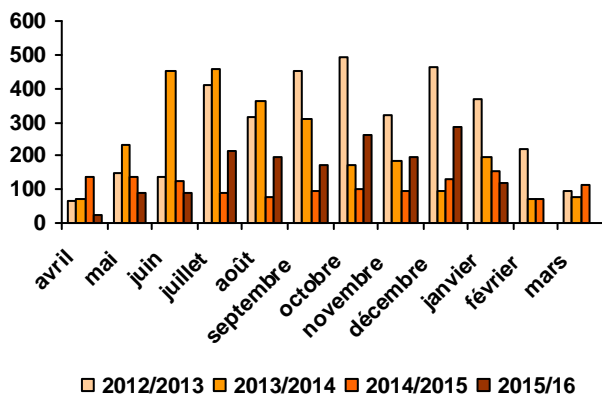

que peu affecté. Il atteint 1,651 milliards de litres, soit une hausse de plus de 36 % par rapport à l'année dernière. Il est toutefois à noter que, cette campagne d'exportation est l'une des moins importantes depuis 2003/04.

(FO LICHT du 8 janvier 2016)

Etats-Unis

Des stocks au plus haut depuis des années

Si la production d'éthanol, lors de la semaine du 29 janvier, a été la plus faible depuis la mi-octobre avec 959 000 barils par jour, les stocks se sont élevés à leur plus haut niveau depuis mars 2012.

Les stocks sont actuellement à 22,4 mlns de barils contre 21,4 mlns la semaine précédente.

Les stocks les plus importants sont sur la côte Est, avec 7,7 mlns de barils, puis, dans le Midwest avec 7,1 mlns. Viennent ensuite les stocks du golfe avec 4,3 mlns et la côte ouest avec seulement 2,9 mlns de barils

(FO LICHT du 8 janvier 2016)

Des exportations en légère baisse

Après avoir atteint, en octobre, leur meilleur niveau depuis trois mois, les exportations de novembre ont fortement diminué, passant de 272,7 à 225,7 mlns de litres.

On constate cette forte diminution des exportations vers tous les pays (Chine 62,1 mlns contre 123,3 mlns le mois précédent) les Philippines (21 mlns contre 37,2) et la Corée du Sud (13,4 mlns contre 19,2).

Sur l'année, les exportations s'élèvent à 2,89 milliards de litres soit une légère baisse par rapport aux 2,91 milliards de litres à la même période en 2014.

Les principales destinations sont le Canada avec 877,9 mlns de litres (un marché en baisse car les expéditions vers ce pays s'élevaient à 1,19 milliards de litres l'année dernière à la même date), suivi du Brésil 416,3 mlns de litres (en hausse par rapport aux 358,8 mlns de litres), les Philippines avec 237,5 mlns de litres (contre 216,3 mlns), la Chine avec 227 mlns de litres (un marché en forte hausse puisque les expéditions vers ce pays n'atteignaient que 13 millions de litres l'année dernière), la Corée du Sud avec 223,9 mlns de litres (135,2 mlns) et l'Inde (177,6 mlns de litres contre 156,9 mlns). Les exportations vers les Emirats Arabes Unis ont baissé de plus de la moitié, passant de 258,7 mlns de litre à 98,1 mlns de litres.

De leur côté, les importations rebondissaient de 80,3 mlns de litres (leur plus bas niveau depuis trois mois) à 134 mlns de litres, restant toutefois inférieures aux 175,2 mlns de litres de septembre.

Depuis le début de l'année, 949,4 mlns de litres ont été importés soit une hausse de près de 15 % par rapport aux 837,3 mlns de l'année dernière. Le principal partenaire est le Brésil avec 819 mlns de litres (656 mlns en 2014).

(FO LICHT du 8 janvier 2016)

Chine

Des importations d'éthanol en dents de scie

Après avoir diminué de moitié, par rapport au mois de septembre (69 mlns en octobre pour 121,6 mlns en septembre), les importations chinoises de novembre sont reparties en forte hausse avec 136 mlns de litres.

Les principaux partenaires ont été les Etats-Unis avec 84,1 mlns de litres (pour 27,8 mlns en octobre) et le Brésil avec 46,7 mlns de litres (contre 3,2 mlns le mois précédent). A noter la forte chute des importations en provenance du Pakistan qui passent de 38,0 mlns de litres à 4,4 mlns (leur plus bas niveau depuis huit mois).

Depuis le début de l'année 2015, ce sont 505,9 mlns de litres qui ont été importés par la Chine alors que le pays n'avait réceptionné que 26,7 mlns de litres pour toute l'année 2014.

Depuis janvier 2014, les principaux partenaires de la Chine, sont le Pakistan avec 190,0 mlns de litres (pas d'importations en 2014) devant les Etats-Unis avec 176,1 mlns de litres (26,3 mlns l'année précédente) et le Brésil avec un peu plus de 113,2 mlns de litres (rien en 2014). Le reste arrivant du Vietnam et de la Corée du Sud.

(FO LICHT 8 janvier 2016)

Évolution comparée des cours du sucre , de l'éthanol (au Brésil) et du pétrole depuis 2000

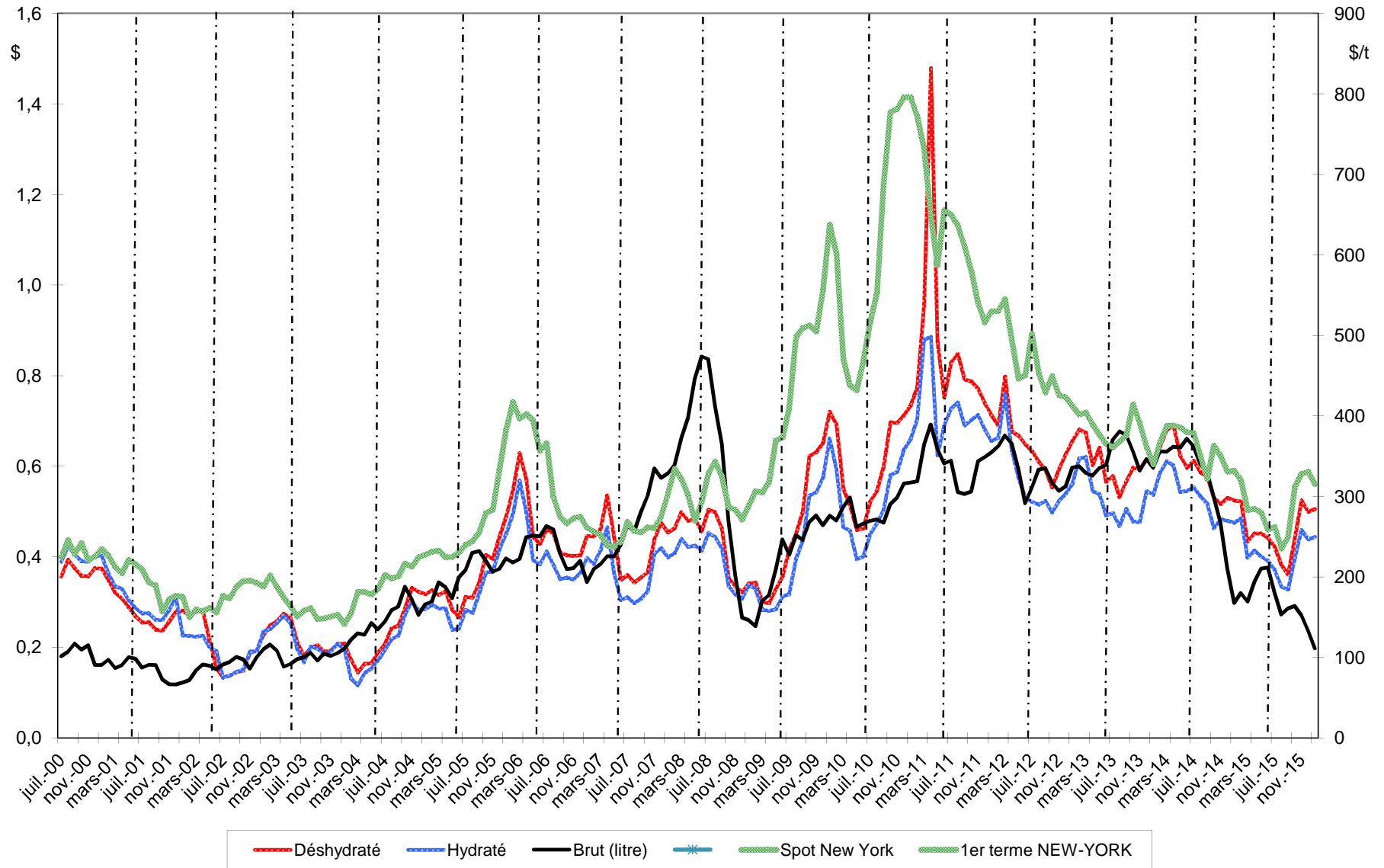

Sources : Ethanol CEPEA, Nymex Light Crude, FranceAgriMer

Bilans communautaires - Alcool éthylique

2011 / 2012 / 2013 / 2014

(en hectolitres d'alcool pur)

	2011- UE 27	2012- UE 27	2013- UE 27	2014- UE 28
	<i>Origine agricole</i>	<i>Origine agricole</i>	<i>Origine agricole</i>	<i>Origine agricole</i>
I - Ressources				
1 - Stocks au 1 ^{er} janvier	10 546 083	12 877 024	14 035 597	16 415 600
2 - Production	60 128 422	59 836 531	60 073 779	69 106 578
3 - Importations (1)	3 520 406	5 363 316	7 348 868	4 919 325
- Droits nuls	1 683 207	2 736 652	4 381 681	4 044 646
- Droits pleins	1 837 198	2 626 664	2 967 187	874 679
Total des ressources	74 194 911	78 076 871	81 458 244	90 441 503
II - Utilisations				
1 - Livraisons sur le marché intérieur	60 362 130	63 362 444	64 367 834	71 433 079
- Alimentation	8 236 213	7 878 457	9 964 666	14 735 795
- Utilisation industrielle	7 513 188	7 861 975	5 850 135	8 169 771
- Carburant	42 418 436	45 076 265	45 455 169	47 050 088
- Autre	2 194 293	2 545 747	3 097 864	1 477 425
2 - Exportations	955 757	678 830	674 810	2 081 573
Total des utilisations	61 317 887	64 041 274	65 042 644	73 514 652
Total stocks au 31/12	12 877 024	14 035 597	16 415 600	16 926 851

(1) Ne sont pas comptabilisées les importations de produits relevant des Nomenclatures Combinées 3824 90 97/90 99 et 2909 19 10 utilisées pour la production de carburant :

- > 10 millions d'hap (NC 3824 90 97) et 2,2 millions d'hap ETBE (NC 2909 19 10) en 2011.
- > 4 millions d'hap (NC 3824 90 97) et 1,4 millions d'hap ETBE (NC 2909 19 10) en 2012.
- > 4 millions d'hap (NC 3824 90 97) et 1,5 millions d'hap ETBE (NC 2909 19 10) en 2013.
- >3,5 millions d'hap (NC 3824 90 97) et 0,8 millions d'hap ETBE (NC 2909 19 10) en 2014.

Les utilisations s'en trouvent de ce fait sous-estimées.

Sources : CE - octobre 2015

Production 2013 (provisoire) - Répartition par Etat membre et par matière première

(tableau laissé à titre indicatif - la publication par état membre ne sera plus assurée à partir de 2014)

(en hectolitres d'alcool pur)

	Céréales	Betteraves	Vinique	Autres	Total *	Part total UE 27
France	8 500 120	9 278 021	380 306	30 465	18 188 912	31,99%
Allemagne	5 599 100	3 204 769		93 649	8 897 518	15,65%
Espagne	4 485 179	171 592	624 801	106814	5 388 386	9,48%
Belgique	4 209 219	221 538			4 430 757	7,79%
Royaume Uni	2 826 720	661 060			3 487 780	6,13%
Pologne	2 556 168	378 966		279 594	3 214 728	5,65%
Suede	2 324 225				2 324 225	4,09%
Autriche	2 171 011	2 057			2 173 068	3,82%
Rép.Tchèque	57 406	1 997 548	2 362	35 516	2 092 832	3,68%
Hongrie	1 741 433	318 658	9 578		2 069 669	3,64%
Slovaquie	1 514 294				1 514 294	2,66%
Italie	281 206	54 173	77 727	257 227	670 333	1,18%
Bulgarie	490 997	49 603	19 460	10 631	570 691	1,00%
Autres EM	1 481 657	89 325	5 523	263 919	1 840 424	3,24%
Total	38 238 735	16 427 310	1 119 757	1 077 815	56 863 617	100,00%
Part total UE	67,25%	28,89%	1,97%	1,90%	100,00%	

<i>Total 2012</i>	39 196 927	15 853 194	1 402 366	3 553 990	59 836 531
VS 2012	-2%	4%	-20%	-70%	-5%

* La production 2013 devrait être augmentée à 60,074 Mhap, conformément à la révision du bilan UE (27) du 12 septembre 2014 par la CE.

Source : Commission Européenne, FranceAgriMer

Utilisations 2013 - Répartition par Etat membre et par type d'utilisation (1)
(tableau laissé à titre indicatif - la publication par état membre ne sera plus assurée à partir de 2014)

(en hectolitres d'alcool pur)

	Alimentation et boisson	Industriel	Carburant	Autres	Total *	Part total UE 27
Allemagne	1 856 837	885 571	14 312 033	2 336 175	19 390 616	29,32%
Royaume Uni	4 600 648		8 190 000		12 790 648	19,34%
France	1 139 174	1 438 560	7 973 457	297 223	10 848 414	16,40%
Pologne	1 372 914	528 590	1 977 686	57 761	3 936 951	5,95%
Espagne	937 707	542 186	2 058 174	76 831	3 614 898	5,47%
Suède	583 826	26 851	2 408 087	181	3 018 945	4,57%
Danemark	2 066 830				2 066 830	3,13%
Rép.Tchèque	339 650	399 859	1 119 536	64 691	1 923 736	2,91%
Autriche	155 105	221 663	1 090 728	20 961	1 488 457	2,25%
Italie	618 516	534 231	14 115	16 347	1 183 209	1,79%
Belgique	60 000		946 130		1 006 130	1,52%
Slovaquie	154 646	42 425	671 228		868 299	1,31%
Hongrie	81 814	379 797	305 102	29 991	796 704	1,20%
Pays Bas	93 620	500 068	191 683		785 371	1,19%
Finland	208 223	56 736	158 695	131 654	555 308	0,84%
Irlande	454 865	66 978		497	522 340	0,79%
Bulgarie	329 773	144 979	6 257	12 800	493 809	0,75%
Lituanie	57 218	35 910	326 940	21 485	441 553	0,67%
Lettonie	140 485	1 037		3 138	144 660	0,22%
Slovenie	118 343	6 973		10 602	135 918	0,21%
Grèce	32 817	29 075		6 930	68 822	0,10%
Roumanie	26 596	7 888		10 563	45 047	0,07%
Chypre	3 700	211			3 911	0,01%
Estonie	121	547		34	702	0,00%
Luxembourg					0	0,00%
Malte					0	0,00%
Portugal					0	0,00%
Total	15 433 428	5 850 135	41 749 851	3 097 864	66 131 278	100,00%
Part total UE	23,34%	8,85%	63,13%	4,68%	100,00%	

(1) Ne sont pas comptabilisées les utilisations d'alcool sous forme de mélanges alcool-essences et ETBE (5,5 millions d'hap) - cf (1) page 72

* Les utilisations 2013 devraient être ramenées à 64,368 Mhap, conformément à la révision du bilan UE (27) du 12 septembre 2014 par la CE.

Source : Commission Européenne, FranceAgriMer

**Importations d'alcool éthylique de l'UE 27
par pays tiers d'origine**

(en hectolitres d'alcool pur)

	2007	2008	2009	2010	2011	2012	2013	Évolution 2013/2012
Principales origines :								
Guatemala	819 787	367 352	1 032 377	324 790	280 263	956 168	1 823 353	91%
Pérou	395 564	393 379	292 011	373 077	365 804	500 703	1 107 491	121%
Pakistan	684 398	1 027 494	712 791	40 537	275 391	299 454	920 651	207%
Russie	33 430	34 835	48 180	62 921	191 861	346 301	538 807	56%
Bolivie	49 370	485 269	490 611	420 985	112 499	300 550	447 143	49%
Egypte	392 950	470 333	456 557	495 144	514 492	388 913	377 054	-3%
Soudan	-	-	-	203 423	121 500	277 584	275 047	-1%
République d'Afrique du Sud	131 479	55 547	13 709	67 005	135 847	139 104	183 011	32%
USA	624 844	1 738	122 780	142 196	118 311	1 373 452	146 815	-89%
Brésil	6 676 219	9 828 778	5 197 514	1 227 281	784 628	55 362	146 056	164%
Norvège	148 439	133 205	159 529	113 186	107 113	104 540	103 208	-1%
Swaziland	250 130	193 166	143 768	28 016	18 450	73 968	99 928	35%
Turquie	180 155	50 555	51 153	155 532	147 812	267 198	56 706	-79%
Jamaïque	322 646	-	195 725	45 227	77 977	56 810	47 898	-16%
Nicaragua	180 976	-	607 562	9 542	-	-	38 533	-
Argentine	64 579	118 268	104 176	49 515	23 759	-	35 010	-
Costa Rica	335 654	333 220	470 689	40 359	102 089	66 926	-	-
Croatie	97 690	48 473	35 398	67 669	33 239	44 339	-	-
Barbades	-	-	7 715	4 851	27 261	29 439	-	-
Serbie	78 071	16 190	14 215	30 353	17 305	-	-	-
Zimbabwe	141 504	74 361	97 581	14 691	10 165	-	-	-
Ukraine	226 125	107 089	65 070	31 458	8 432	-	-	-
Kazakhstan	-	12 962	85 089	74 323	7 393	-	-	-
Ile Maurice	42 554	43 766	26 507	1 137	2 054	-	-	-
Chine	72 426	8 552	23	192	333	-	-	-
Cambodge	-	-	339 600	44 884	-	-	-	-
El Salvador	-	383 170	98 214	nc	nc	-	-	-
Total principales origines :	11 948 989	14 187 703	10 868 545	4 068 295	3 483 978	5 280 811	6 346 711	20%
Autres origines ou non précisées	170 102	155 754	20 520	23 945	36 427	82 505	1 002 157	1115%
Total	12 119 091	14 343 457	10 889 065	4 092 240	3 520 405	5 363 316	7 348 868	37%

Source : Commission Européenne, Eurostats Comext

**Production, utilisations et importations d'alcool éthylique de l'UE 27 (1)
Évolutions depuis 2004**

en millions hl

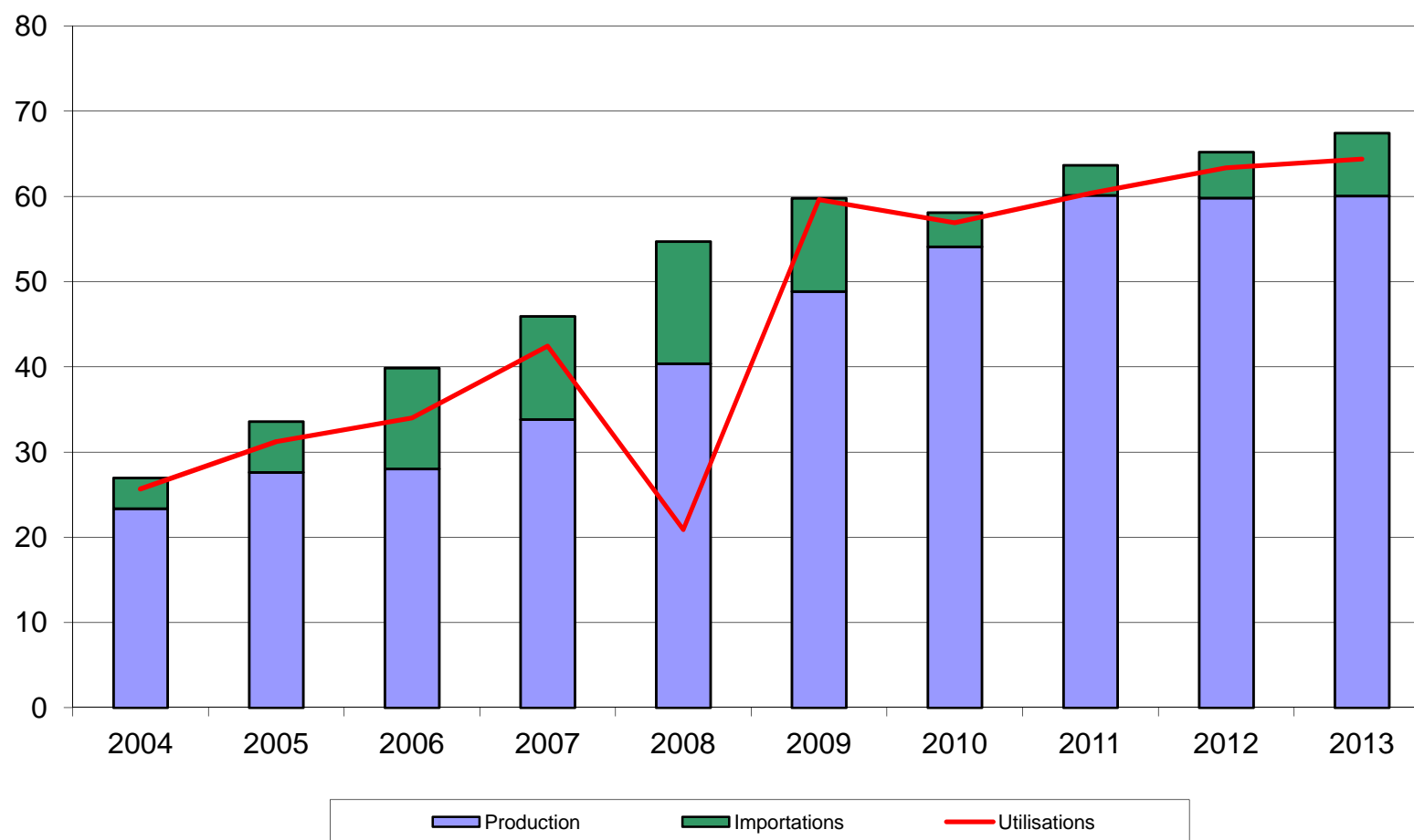

(1) ne sont pas comptabilisées les quantités d'alcool sous forme de mélanges alcool-essences et ETBE - cf (2) page 72

Source : Commission Européenne

Bilan alcool éthylique français

Note méthodologique

Le bilan d'alcool français se définit plutôt comme un **bilan de commercialisation**, à l'inverse du bilan de l'UE qui se rapproche d'avantage d'un bilan d'approvisionnement visant à suivre la consommation et le détail des échanges d'alcool sur le marché de l'UE.

Le bilan français de l'alcool éthylique retrace en effet la commercialisation des quantités d'alcool produites en France et/ou importées des pays-tiers. En conséquence, les données de commercialisation ne concernent donc pas les quantités d'alcool en provenance du reste de l'UE. Ce bilan s'appuie sur les obligations de déclarations figurant dans le règlement 2336/2003, auxquelles les fabricants d'alcool et négociants sont astreints.

L'unité de mesure utilisée dans le bilan français est l'hectolitre d'alcool pur (hap).

I. Ressources

Stock au 1^{er} janvier : égal au stock déclaré au 31 décembre de l'année précédente, le chiffre de stock est issu de la déclaration annuelle des fabricants d'éthanol, dans le cadre des obligations liées au règlement (CE) n° 2336/2003 (articles 3 et 4 paragraphe e). Ce chiffre ne tient pas compte des quantités d'alcool stockées par les autres acteurs du marché (commerçants).

Production : ce chiffre est issu de la déclaration trimestrielle des fabricants d'alcool agricole et non agricole, production ventilée par produit d'origine (céréales, betteraves etc..).

Importations : ce poste est calculé et correspond au solde comptable des autres postes déclarés dans le bilan ; c'est donc un poste d'ajustement. Il se rapproche du chiffre d'importations des pays tiers (mais on ne peut exclure que ce poste inclue également une petite partie des importations en provenance de l'UE).

II. Utilisations

Consommation intérieure : ces chiffres sont obtenus à partir des déclarations trimestrielles d'écoulement sur le territoire national établies par les fabricants et les importateurs. Ces écoulements sont ventilés par produits de destination (alimentation et boissons, utilisations industrielles, carburation et autres)

Exportations : de la même manière que la consommation intérieure, les exportations sur l'UE et les pays tiers font l'objet d'une déclaration dans le cadre de l'enquête trimestrielle mise en place pour la collecte des statistiques à destination de la Commission Européenne. Les quantités déclarées par les fabricants ou revendeurs sont exprimées en hap, contrairement aux chiffres des douanes, exprimées en volume tel quel.

III. Stock au 31/12 : il s'agit du stock déclaré.

Bilans France - Alcool éthylique (1)

2012, 2013 et 2014

(en hectolitres d'alcool pur)

	2012		2013		2014	
	Origine agricole	Total	Origine agricole	Total	Origine agricole	Total
I - Ressources						
1 - Stocks au 1 ^{er} janvier	1 352 591	1 352 591	1 326 471	1 326 471	1 265 615	1 265 615
2 - Production	18 600 497	18 600 497	18 188 912	18 188 912	18 601 698	18 601 698
- Céréales	8 929 598	8 929 598	8 500 120	8 500 120	8 783 199	8 783 199
- Betteraves - Mélasse	9 165 435	9 165 435	9 278 021	9 278 021	9 370 217	9 370 217
- Viti-vinicole	472 983	472 983	380 306	380 306	416 907	416 907
- Autre	32 481	32 481	30 465	30 465	31 375	31 375
3 - Importations (2)	818 038	818 038	809 268	809 268	714 876	714 876
Total des ressources	20 771 126	20 771 126	20 324 651	20 324 651	20 582 189	20 582 189
II - Utilisations						
1 - Consommation intérieure (1)	10 693 570	10 693 570	10 848 414	10 848 414	10 439 846	10 439 846
- Alimentation et boissons	1 100 060	1 100 060	1 139 174	1 139 174	1 173 383	1 173 383
- Utilisation industrielle	1 183 685	1 183 685	1 438 560	1 438 560	1 231 223	1 231 223
- Carburant	8 112 353	8 112 353	7 973 457	7 973 457	7 753 451	7 753 451
- Autre	297 472	297 472	297 223	297 223	281 789	281 789
2 - Exportations	8 702 101	8 702 101	8 210 622	8 210 622	9 175 115	9 175 115
- dont éthanol carburant	4 742 173	4 742 173	4 163 964	4 163 964	4 816 976	4 816 976
Total des utilisations	19 395 671	19 395 671	19 059 036	19 059 036	19 614 961	19 614 961
Total stocks au 31/12	1 326 471	1 326 471	1 265 615	1 265 615	967 228	967 228

(1) Ces bilans, livrés à titre indicatif, sont obtenus à partir des déclarations d'écoulements par les fabricants, y compris pour les exportations. Ils ne tiennent pas compte des quantités stockées, voire exportées, par d'autres acteurs du marché. L'écart avec les quantités déclarées aux douanes s'explique également par d'autres facteurs : les quantités portées ici sont en hl d'alcool pur et les quantités déclarées exportées peuvent être enregistrées par les douanes avec un décalage dans le temps.

(2) Le poste des importations est celui qui permet l'ajustement du bilan afin de tenir compte des stocks déclarés détenus par les fabricants. L'écart avec les données des douanes s'explique également par le fait qu'il s'agit dans ce bilan de quantités d'alcool pur. Les quantités importées contenant au total très certainement moins de 50 % d'alcool. Par ailleurs ces bilans ne tiennent pas compte de certaines quantités d'éthanol produites en France et livrées vers l'UE- Belgique notamment - pour être ensuite réexpédiées en France sous forme d'ETBE.

Source : FranceAgriMer

Production d'alcool éthylique - 2015

(hectolitres d'alcool pur)

<p>1er trimestre 2015</p> <p>Production :</p> <p>dont</p> <ul style="list-style-type: none"> - Céréales - Mélasse / betteraves - Vitivinicole - Autres 	<p>4 620 624</p>	<p>2 032 163</p> <p>2 451 866</p> <p>130 136</p> <p>6 459</p>
<p>2ème trimestre 2015</p> <p>Production :</p> <p>dont</p> <ul style="list-style-type: none"> - Céréales - Mélasse / betteraves - Vitivinicole - Autres 	<p>4 390 270</p>	<p>2 033 328</p> <p>2 251 914</p> <p>98 504</p> <p>6 524</p>
<p>3ème trimestre 2014</p> <p>Production :</p> <p>dont</p> <ul style="list-style-type: none"> - Céréales - Mélasse / betteraves - Vitivinicole - Autres 	<p>4 269 006</p>	<p>2 217 311</p> <p>1 980 950</p> <p>65 006</p> <p>5 739</p>
<p>Total 2015</p> <p><i>(de janvier à septembre 2015)</i></p> <p>Production :</p> <p>dont</p> <ul style="list-style-type: none"> - Céréales - Mélasse betteraves - Vitivinicole - Autres 	<p>13 279 900</p>	<p>6 282 802</p> <p>6 684 730</p> <p>293 646</p> <p>18 722</p>

Source : FranceAgriMer

Écoulement d'alcool éthylique - 2015

France

(hectolitres d'alcool pur)

<p>1er trimestre 2015 Écoulements (*) :</p> <p>dont</p> <ul style="list-style-type: none"> - <i>aliments</i> - <i>boissons alcoolisées</i> - <i>utilisations industrielles</i> - <i>carburation</i> - <i>autres</i> 	<p>2 228 245</p>	<p>48 023</p> <p>190 548</p> <p>358 045</p> <p>1 557 167</p> <p>74 462</p>
<p>2ème trimestre 2015 Écoulements (*) :</p> <p>dont</p> <ul style="list-style-type: none"> - <i>aliments</i> - <i>boissons alcoolisées</i> - <i>utilisations industrielles</i> - <i>carburation</i> - <i>autres</i> 	<p>2 565 115</p>	<p>44 523</p> <p>247 795</p> <p>330 441</p> <p>1 874 677</p> <p>67 679</p>
<p>3ème trimestre 2014 Écoulements (*) :</p> <p>dont</p> <ul style="list-style-type: none"> - <i>aliments</i> - <i>boissons alcoolisées</i> - <i>utilisations industrielles</i> - <i>carburation</i> - <i>autres</i> 	<p>2 523 540</p>	<p>48 468</p> <p>229 263</p> <p>318 928</p> <p>1 857 169</p> <p>69 712</p>
<p>Total 2015 <i>(de janvier à septembre 2015)</i> Écoulements (*) :</p> <p>dont</p> <ul style="list-style-type: none"> - <i>aliments</i> - <i>boissons alcoolisées</i> - <i>utilisations industrielles</i> - <i>carburation</i> - <i>autres</i> 	<p>7 316 900</p>	<p>141 014</p> <p>667 606</p> <p>1 007 414</p> <p>5 289 013</p> <p>211 853</p>

* Ce total ne comprend pas les livraisons vers l'UE, notamment les quantités destinées à être transformées en ETBE et réexpédiées en France.

Source : FranceAgriMer

Importations et exportations d'alcool éthylique

(en hectolitres, tel quel *)

	Exportations			Importations			Solde		
	UE	PT	Total	UE	PT	Total	UE	PT	Total
2008									
Total	6 691 226	266 734	6 957 960	961 551	981 942	1 943 493	5 729 675	-715 208	5 014 467
2009									
Total	9 819 099	226 968	10 046 067	1 150 863	1 018 805	2 169 668	8 668 236	-791 837	7 876 399
2010									
Total	9 751 915	338 588	10 090 503	1 460 805	607 237	2 068 042	8 291 110	-268 649	8 022 461
2011									
Total	8 847 576	355 072	9 202 648	1 216 112	966 392	2 182 504	7 631 464	-611 319	7 020 145
2012									
Total	8 681 718	350 593	9 032 311	893 595	647 735	1 541 330	7 788 123	-297 142	7 490 981
2013									
Total	7 703 442	409 994	8 113 436	835 323	1 113 077	1 948 400	6 868 119	-703 082	6 165 036
2014									
Janvier	873 932	35 515	909 448	118 259	76 260	194 519	755 673	-40 744	714 929
Février	754 254	30 659	784 913	41 426	170 070	211 496	712 827	-139 410	573 417
Mars	760 473	58 567	819 041	55 007	58 712	113 720	705 466	-145	705 321
Avril	765 508	22 481	787 989	70 343	119 291	189 634	695 165	-96 810	598 356
Mai	809 437	46 997	856 435	41 890	7 234	49 124	767 547	39 763	807 310
Juin	649 448	23 519	672 967	104 171	148 348	252 519	545 277	-124 829	420 447
Juillet	685 473	26 599	712 072	78 785	27 569	106 354	606 688	-970	605 718
Août	500 211	44 253	544 464	41 339	36 833	78 171	458 872	7 420	466 292
Septembre	826 597	40 413	867 010	167 414	33 678	201 093	659 183	6 734	665 917
Octobre	889 858	76 538	966 396	61 537	32 478	94 015	828 321	44 060	872 381
Novembre	918 537	32 196	950 733	35 486	145 830	181 316	883 051	-113 635	769 417
Decembre	989 181	81 807	1 070 988	33 617	102 716	136 333	955 564	-20 909	934 655
Total	9 422 910	519 543	9 942 454	849 275	959 018	1 808 293	8 573 635	-439 475	8 134 160
2015									
Janvier	918 517	49 874	968 391	38 474	37 414	75 888	880 043	12 460	892 504
Février	693 572	36 144	729 716	52 562	55 543	108 105	641 010	-19 399	621 611
Mars	715 750	47 037	762 787	77 927	108 036	185 963	637 823	-60 999	576 824
Avril	885 837	58 986	944 823	178 208	126 581	304 789	707 628	-67 595	640 034
Mai	653 174	36 241	689 415	63 423	94 968	158 390	589 751	-58 727	531 025
Juin	702 524	30 790	733 314	274 189	7 336	281 525	428 335	23 454	451 789
Juillet	794 224	50 024	844 248	111 987	46 053	158 040	682 237	3 971	686 208
Août	595 988	32 375	628 363	39 203	91 984	131 187	556 785	-59 609	497 176
Septembre	819 155	43 575	862 729	52 881	1 873	54 754	766 274	41 702	807 976
Octobre	990 963	41 550	1 032 513	39 384	78 569	117 953	951 579	-37 020	914 559
Novembre	1 083 038	25 742	1 108 779	46 267	203 090	249 358	1 036 770	-177 348	859 422
Total	8 852 741	452 338	9 305 079	974 505	851 446	1 825 951	7 878 236	-399 109	7 479 127

* Les quantités sont en hectolitres, tel quel, c'est-à-dire qu'elles ne représentent pas des quantités d'alcool pur mais qu'elles contiennent suivant les produits de moins de 80 % à 99 % d'alcool.

Sources : Douanes et FranceAgriMer

Directeur de la Publication Éric ALLAIN
Atelier Commun d'impression – FranceAgriMer
Commission Paritaire des publications
Agence de Presse : n° 1364 AD du 19.02.79

