

Conjoncture

> campagne 2014/15

> avril 2015 - n°528



FranceAgriMer

Marché du sucre

Statistiques de janvier 2015



FranceAgriMer

ÉTABLISSEMENT NATIONAL
DES PRODUITS DE L'AGRICULTURE ET DE LA MER

Bulletin N° 528

Avril 2015

Bulletin n° 528

Avril 2015

Statistiques de janvier 2015

SOMMAIRE

I – La situation mondiale

Faits et chiffres – mars / avril 2015.....	4
Spot et terme proche à Londres et à New York en moyenne mensuelle (09/2004 à 03/2015)..	10
Evolution des cours et prime de blanc depuis avril 2014.....	11
Cours mondiaux sur les marchés de Londres et New York :	
.Termes : Moyennes mensuelles et évolution quotidienne – mars 2015.....	12
Marché à terme de New York :	
. Evolution du nombre de lots échangés et part des opérateurs non commerciaux	14
Evolution de la production et de la consommation mondiale de sucre.....	15

II- La situation communautaire

Actualité communautaire – mars 2015	17
Règlements votés en comités de gestion – mars 2015	18
Bilans communautaires sucre 2011/12 à 2014/15	21
Surfaces betteravières et rendements de l'UE de 1996/97 à 2014/15	22
Quotas 2007/08 à 2014/15	23
Production de sucre dans l'UE de 2012/13 à 2014/15	24
Prix moyens du sucre blanc communautaire jusqu'en janvier 2015	25

III – La situation française

Bilans français, 2012/13, 2013/14 et 2014/15 prévisionnel	30
Diagramme provisoire de gestion de la campagne 2014/15.....	31
Bilans mensuels, estimation des ventes pour la consommation intérieure - Campagne 2014/15 - situation au 31 janvier 2015.....	32
Consommation intérieure : Evolution des ventes jusqu'en janvier 2015	33
Consommation intérieure : Ventes, en cumul mobile, jusqu'en janvier 2015.....	34
Etat des stocks de sucre détenus en France par les fabricants – Campagne 2013/14 et 2014/15	35

IV – La situation des DOM

Bilans 2012/13, 2013/14 (provisoire) et 2014/15 (prévisionnel)	37
Production 2012/13, 2013/14 et 2014/15.....	38
Exportations de sucre des DOM (Antilles et Réunion) par destination	39
Importations de sucre des DOM (Antilles et Réunion) par origine	40
Exportations mensuelles de sucre par nature (NC)	41
Importations mensuelles de sucre par nature (NC)	42

V – Les échanges de sucre en l'état

Echanges intra-communautaires de la France :

. Importations en provenance des pays de l'UE jusqu'en janvier 2015.....	44
. Exportations vers les pays de l'UE jusqu'en janvier 2015	45

Echanges de la France avec les pays tiers

. Importations par pays d'origine jusqu'en janvier 2015 (campagne 2014/15).....	46
. Importations par pays d'origine de 2011/12 à 2013/14	47
. Exportations par pays de destination jusqu'en janvier 2015 (campagne 2014/15).....	48
. Exportations par pays de destination de 2011/12 à 2013/14	52

Certificats délivrés en France pour l'exportation de sucre.....	56
---	----

VI – Les échanges français de produits sucrés

- Produits sucrés :

. Importations en provenance de l'UE et des pays tiers – janvier 2015.....	58
. Exportations vers l'UE et les pays tiers – janvier 2015.....	59

- Sucre incorporé (évaluation) :

. Importations en provenance de l'UE et des pays tiers – janvier 2015.....	60
. Exportations vers l'UE et les pays tiers - janvier 2015.....	61
. Solde des échanges – janvier 2015.....	62

VII – Les échanges français de mélasses

- Bilan des échanges avec l'UE et les pays tiers jusqu'en janvier 2015.....	64
- Importations en provenance des pays de l'UE jusqu'en janvier 2015.....	65
- Exportations vers les pays de l'UE jusqu'en janvier 2015.....	66

VIII – Production et écoulement d'alcool éthylique

- Faits et Chiffres – mars 2015.....	68
- Evolution comparée des cours du sucre, de l'éthanol (Brésil) et du pétrole (mondial)	71
- Bilans alcool éthylique UE – 2010, 2011, 2012 et 2013.....	72
- Production 2013 : Répartition par Etat membre et par matière première (provisoire).....	73
- Utilisation 2013 : Répartition par Etat membre et par utilisation	74
- Importations de l'UE par pays d'origine de 2007 à 2013.....	75
- Production, utilisations et importations de l'UE - Evolution depuis 2004	76
- Bilans d'alcool éthylique France – 2011, 2012 et 2013.....	78
- Production d'alcool éthylique en France – 2014 (janvier - décembre)	79
- Ecoulement d'alcool éthylique en France – 2014 (janvier - décembre)	80
- Importations et exportations d'alcool éthylique en France - février 2008 à décembre 2014...	81

I – La situation mondiale

Faits et chiffres ¹

Mars - Avril 2015

Monde

El Niño

Le réchauffement récent de l'océan Pacifique pourrait signaler le retour du phénomène El Niño, selon le Bureau australien de météorologie. El Niño aurait 70 % de chance de réapparaître dès le mois juin. Les modèles climatiques indiquent que l'océan Pacifique est susceptible de continuer à se réchauffer. Les effets d'El Niño sont généralement associés à une campagne plus humide que la normale dans le Centre/Sud du Brésil. Si cela devait être le cas, il y aurait un risque que la prochaine campagne de broyage dans la région soit entravée par les pluies, laissant des cannes non récoltées. La fermeture d'usines au cours des dernières années a entraîné la réduction de la capacité de broyage à environ 590 Mt, juste au dessus de la prévision actuelle de 580 Mt.

Australie

ABARES a relevé en mars son estimation de production de sucre pour 2014/15, qui a commencé le 1er juillet 2014, de 4,6 Mt (prévision de décembre), à 4,7 Mt, valeur brut, en hausse de 7 % par rapport aux 4,38 Mt produites en 2013/14. Ce niveau de production serait le plus élevé jamais atteint depuis 2007/08, lorsque l'Australie a produit 4,8 Mt. En 2015/16 la production australienne de sucre devrait à nouveau augmenter, à 4,96 Mt (+ 6%).

A l'inverse, selon Wilmar, la production de sucre de l'Australie pour 2014/15 pourrait s'établir en dessous des estimations officielles, en raison de la récente sécheresse qui a touché le nord-est de l'Australie. Une grande partie du Queensland, qui représente plus de 95 % de la production australienne de canne à sucre, a reçu moins de la moitié des quantités moyennes de pluie de janvier à mars. La production de sucre australienne est très dépendante de la pluviométrie des premiers mois de l'année. Une production australienne de sucre en baisse serait susceptible de soutenir les prix mondiaux du sucre, qui sont tombés au plus bas depuis six ans en mars dernier en raison des disponibilités importantes. Selon John Pratt, directeur général de Wilmar International, pour le nord Queensland, la menace du phénomène El Niño si elle se réalisait, pourrait avoir un impact sur les précipitations à moyen et à long terme, et par conséquent sur la récolte. (*Reuters du 8 avril 2015*).

Avec les prévisions météorologiques et climatiques indiquant une faible probabilité de précipitations d'avril à juin, qui font suite à une baisse moyenne de 50 % des précipitations sur les mois précédents, la croissance des cannes apparaît difficile dans certaines régions du nord du Queensland.

Bangladesh

Le Bangladesh n'a pas reçu d'offre pour exporter 75 000 tonnes de sucre vers l'Union européenne en raison de la faiblesse des cours mondiaux. Le sucre, obtenu à partir de la canne produite localement, devant être exporté vers les pays de l'UE en vertu du contingent préférentiel destiné aux pays les moins avancés (PMA) (*FO Licht du 24 mars 2015*).

Brésil

Prévisions récolte 2015/16

L'organisme officiel du gouvernement brésilien, la **Conab**, a présenté ses premières estimations pour la campagne 2015/16. La production de sucre du pays pourrait atteindre 37,35 Mt, en hausse de 5 % par rapport à 2014/15 (35,56 Mt), la majeure partie de la hausse provenant de la région du Centre-Sud. La production de la région du Centre- Sud est attendue à 32,72 Mt, contre 32 Mt en 2014/15 (+5,4 %), celle de la région du Nord Nord Est pourrait atteindre 3,63 Mt en hausse de 2 % par rapport au 3,56 Mt. Cette prévision s'appuie sur une estimation de récolte de canne de 654,6 Mt en hausse de 3,1 % par rapport à la précédente campagne (634,8 Mt), dans la mesure où les cannes se remettent de la sécheresse de 2014 qui avait particulièrement touché l'État de Sao Paulo. Le rendement moyen s'établirait en hausse à 73,9 t/ha (72,1 t/ha). La surface cannière totale du pays a été également estimée en hausse de 0,5 % à 8,012 M ha.

Selon Archer Consulting, la dette des sucreries du Centre-Sud du Brésil s'élève à 85,4 milliards de réal, contre 43 milliards de réal en 2011. Le directeur de Archer Consulting, Arnaldo Luiz Correa a déclaré que l'accroissement de la dette était dû en grande partie à la perte de compétitivité de l'éthanol par rapport à l'essence au cours des dernières années. Autre facteur affectant la situation financière des sucreries, la forte appréciation du dollar par rapport au réal, ce qui accroît la dette des entreprises libellées en devises étrangères.

L'analyste estime la récolte de canne 2015/16 à 573,7 Mt, pratiquement inchangée par rapport à 2014/15. Avec 57 % des cannes destinés à la production d'éthanol, cette dernière devrait augmenter de 1 % à 26,3 milliards de litres, tandis que la production de sucre resterait identique à celle de la campagne 2014/15 à 32 Mt (*FO Licht du 19 mars 2015*).

Production de sucre Centre-Sud 2014/15

Selon l'Unica, les chiffres définitifs de la campagne 2014/15 qui vient de s'achever indiquent que la récolte totale de canne de la région Centre-Sud atteint 571 Mt, en recul de 4,3 % par rapport à 2013/14 (597,06 Mt). La production de sucre s'établit à, 31,98 Mt, tel quel,

contre 34,30 Mt un an plus tôt (- 6,7 %). La part de la canne utilisée pour produire du sucre atteint 43,02 %, contre 45,02 % en 2013/14 (FO Licht du 15 avril 2015).

Production de sucre Centre-Sud 2015/16 :

Selon l'Unica, les premiers chiffres de la campagne 2015/16 qui démarre officiellement au 1^{er} avril dans la région du Centre-Sud, indiquent que les sucreries ont traité 5,42 Mt de cannes, contre 3,76 Mt l'an dernier. La production de sucre atteint 152 800 tonnes, contre 138 000 tonnes un an plus tôt, celle d'éthanol à 231,57 millions de litres, en forte hausse par rapport aux 147 millions de litres de 2014/15. Le début de la saison est propice à la fourniture de canne vers les distilleries plutôt que vers les sucreries car la teneur en sucre des cannes est faible en début de campagne (FO Licht du 15 avril 2015).

Exportations 2014/15:

Selon les données du Ministère du Développement de l'Industrie et du Commerce extérieur (SECEX), le Brésil a exporté 1,82 Mt de sucre brut en mars 2015, en hausse par rapport aux 811 000 tonnes exportées en février et aussi nettement au dessus des 1,14 Mt expédiées à la même date l'an dernier. Le total cumulé pour la campagne 2014/15 (d'avril 2014 à mars 2015) atteint 19,4 Mt, contre 22,0 Mt exportées en 2013/14.

Chine

Production 2014/15

La Chine a produit 2,26 Mt de sucre, valeur blanc, en mars 2015, en baisse par rapport aux 2,50 Mt de février et aux 3 Mt produites à la même date en 2014. Le sucre de canne représente l'intégralité du sucre produit en mars, de même que l'an dernier. La production cumulée de sucre au cours des six premiers mois de 2014/15 atteint 9,55 Mt, contre 12,22 Mt à la même date l'an dernier (-26,4 %). La production de sucre de canne a chuté de 11,48 Mt l'an dernier à 8,81 Mt, tandis que la production de sucre de betterave est restée largement stable à 737 800 tonnes (746 300 tonnes).

Les livraisons de sucre d'octobre à mars étaient en baisse de 4,78 Mt en 2013/14 à 4,31 Mt (FO Licht du 8 avril 2015).

oct/mars (1,000 tonnes, valeur blanc) source : CSA				
	Production		Volumes commercialisés	
	2014/15	2013/14	2014/15	2013/14
Total	9 551,4	12 223,6	4 314,4	4 780,7
Sucre de canne	8 813,6	11 477,3	4 048,3	4 407,8
Sucre de betteraves	737,8	476,3	266,1	372,9

La production chinoise de sucre pour 2014/15 a été revue à la baisse à 10,5 Mt à 11,0 Mt, valeur blanc, contre 12 Mt estimées précédemment par l'association chinoise du sucre, et aux 13,32 Mt produites en 2013/14. La production de la province du Guangxi, première région productrice de sucre, devrait atteindre 6,5

Mt, suivie par la région du Yunnan (2,3 Mt), du Xinjiang (450 000 tonnes), du Hainan (300 000 tonnes) et du Guangdong (730 000 tonnes) (FO Licht du 23 mars 2015).

La production de la région du Guangxi, a produit 1,22 Mt de sucre au cour du mois de mars (en baisse de 36 % par rapport au mois de mars l'an dernier. La production totale cumulée atteint fin mars 6,1 Mt, en baisse de 1,92 Mt par rapport à un an plus tôt. Les stocks de sucre ont atteint 3,17 Mt (-1,74 Mt). Selon l'association chinoise du sucre, la province est susceptible de produire seulement 6,5 Mt de sucre blanc, cette campagne, contre une prévision officielle de 7,7 Mt et en baisse par rapport aux 8,56 Mt un an plus tôt (FO Licht du 7 avril 2015).

Les 77 sucreries de la région du Guangxi ont terminé la campagne le 31 mars dernier, contre 37 sucreries à la même date l'an dernier. La capacité journalière de broyage atteint 474 000 tonnes, 73 000 tonnes de plus que l'an dernier, 71,8 % de la capacité totale de la région pour 2014/15. La région du Guangxi est la plus importante région productrice de sucre représentant environ 60 % de la production totale de sucre du pays (FO Licht du 1^{er} avril 2015).

Les 77 sucreries de la région du Guangxi ont terminé la campagne le 31 mars dernier, contre 37 sucreries à la même date l'an dernier. La capacité journalière de broyage atteint 474 000 tonnes, 73 000 tonnes de plus que l'an dernier, 71,8 % de la capacité totale de la région pour 2014/15 (FO Licht du 1^{er} avril 2015).

Importations 2014/15

Malgré une production de sucre en baisse, la Chine a réduit ses importations. Selon les données préliminaires des douanes, la Chine a importé 123 913 tonnes de sucre, valeur brut, en février 2015, en baisse de 24 % par rapport à février 2014. Le total cumulé pour les cinq premiers mois de la campagne atteint 1,603 Mt, en baisse de 23 % par rapport 2014 à la même date (FO Licht du 23 mars 2015).

Cuba

Production 2014/15

Azcuba, a déclaré le 31 mars, que la production de sucre était en hausse de 25 % par rapport à l'an dernier à la même date, tout en étant néanmoins moins importante que prévue. Azcuba n'a pas fourni de tonnage, mais espère produire 1,8 Mt de sucre, d'ici mai pour cette campagne, contre 1,6 Mt pour la dernière campagne qui s'est prolongée jusqu'en juin l'an dernier.

Reuters estime à environ 1,3 Mt à 1,4 Mt la production jusqu'à mars, sur la base de rapports des médias locaux et de l'industrie.

L'objectif initial était d'accroître la production de sucre de 25 % par rapport à 2014. Liobel Perez a blâmé le manque à gagner en raison du manque de canne qui a obligé les 50 sucreries du pays, à travailler à seulement 68 % de leur capacité, 3 % de plus qu'en 2014, mais 4 % en deçà des objectifs officiels (FO Licht du 1^{er} avril 2015).

Centre Sud 2014/15 : Situation cumulée (Unica - 1er avril 2015)			
	2014/15	2013/14	Évolution en %
Canne (1 000 tonnes)	571 344	597 061	- 4,3%
Sucre (1 000 tonnes)	31 987	34 295	- 6,7%
Ethanol (millions de litres)	26 145	25 575	+ 2,2%
Kg de sucre par tonne de canne (kg) – ATR /TC	136,58	133,32	+ 2,5%
Part de canne pour produire du sucre (%)	43,02	45,22	
Part de canne pour produire de l'éthanol (%)	56,98	54,78	

Centre sud - Production de sucre bimensuelle
(Campagnes octobre - septembre) (Mt)

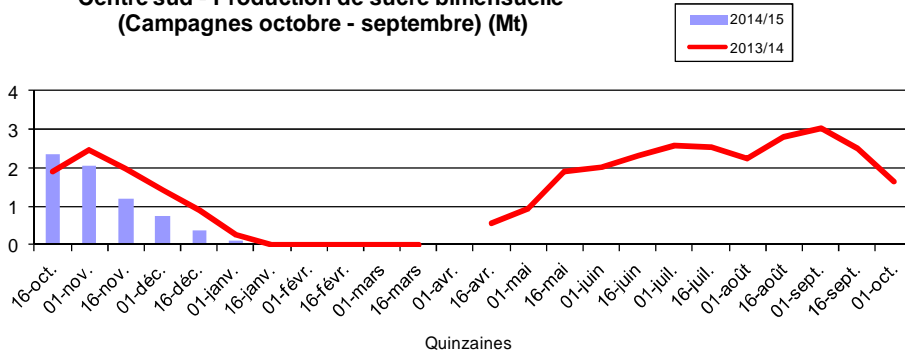

Centre sud - Production de sucre cumulée - 01/04/2015 (Mt)
(Campagnes octobre - septembre)

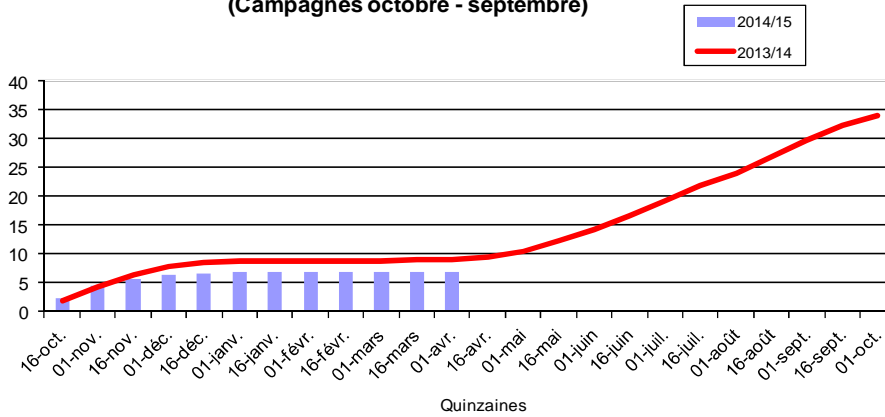

Les exportations brésiliennes de sucre de 2003/04 à 2014/15 (1er avril 2015)
(1 000 t)
(Campagne avril-mars)

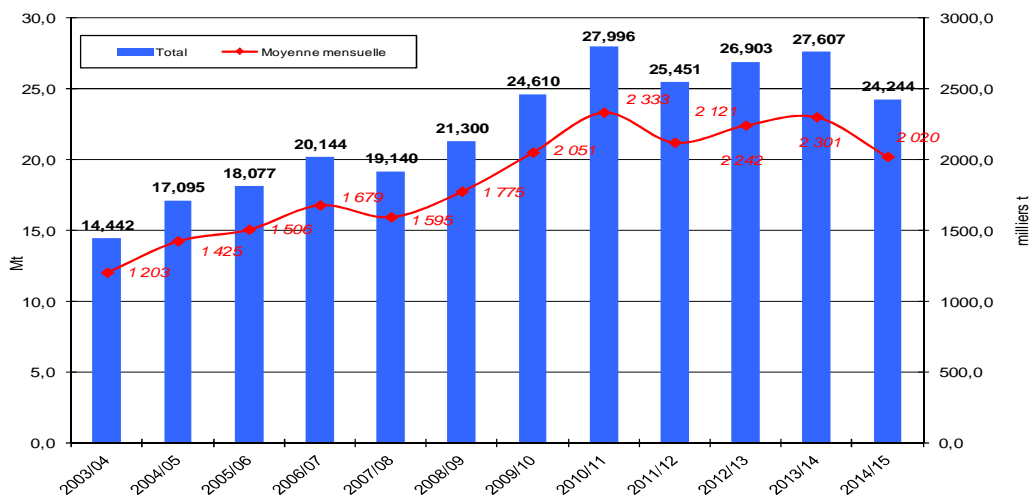

(Source : MDIC et FO Licht)

États-Unis

Bilan 2014/15

L'USDA prévoit une hausse de 1,8 % des surfaces ensemencées en betteraves aux États-Unis pour la campagne 2015/16. Les agriculteurs américains sont susceptibles de semer 477 546 ha de betterave à sucre pour 2015/16, en hausse de 1,8 % par rapport aux 470 261 ha l'an dernier.

Les superficies du Minnesota, de l'Idaho et du Montana baissent par rapport à l'année dernière, tandis que celles du Dakota du Nord, du Michigan, du Nebraska et de l'Oregon augmentent. La production de sucre de betterave devrait s'accroître en 2015/16 (*FO Licht du 1^{er} avril 2015*).

L'USDA, dans son rapport mensuel d'avril, a relevé ses prévisions d'importation de sucre pour la campagne 2014/15 de 32 000 tonnes à 3;142 Mt (3,110 Mt en mars), en raison principalement du sucre entrant dans le cadre des accords de libre-échange, (en baisse par rapport aux 3,395 Mt de la campagne 2013/14). Les disponibilités de sucre ont été augmentées de 46 000 tonnes à 12,627 Mt (12,581 Mt en mars). Les stocks d'ouverture de 2014/15 ont été augmentés de 13 000 tonnes à 1,642 Mt sur la base des estimations révisées des utilisateurs de sucre de canne en 2013/14, qui ont abouti à une augmentation des stocks de fin de campagne 2013/14. En conséquence, la projection des stocks de clôture pour 2014/15 est augmentée de 46 000 tonnes à 1,542 Mt, ce qui implique un relèvement du ratio stocks sur consommation de 13,5 % à 13,9 % (14,4 % en 2013/14) (*Wasde avril 2015*).

À la mi-mars, la Commission du commerce international des États-Unis a approuvé l'accord commercial avec le Mexique qui impose un quota sur les importations de sucre et fixe les prix minimums, rejetant la requête des deux raffineurs de sucre américains, Imperial Sugar Co Louis Dreyfus Commodities et AmCane sucre LLC qui contestaient cet accord. L'ITC a maintenant déterminé que l'accord signé en décembre entre les gouvernements américain et mexicain éliminait l'effet préjudiciable des importations sur l'industrie américaine. L'accord, qui fixe des limites aux importations américaines de sucre mexicain et fixe des prix minimaux, ont conduit à la suspension de l'enquête. Mexico prévoit d'exporter environ 1,4 Mt de sucre aux États-Unis lors de la campagne 2014/15.

Inde

Production 2014/15

La production de sucre s'établit en hausse par rapport aux prévisions. Au 31 mars, les sucreries ont produit 24,72 Mt de sucre, valeur blanc, durant les six premiers mois de la campagne 2014/15 au 31 Mars, 2,84 Mt de plus que les 21,88 Mt à la même date l'an dernier. 392 sucreries étaient encore opérationnelles sur 530 pour la campagne en cours, contre 476 sucreries à la mi-mars, mais beaucoup plus que les 316 sucreries en activités à la même date l'an dernier. Le gouvernement s'attend à ce que la production de sucre atteigne 26,5 Mt en

2014/15, 8 % de plus que durant la campagne 2013/14. Les sucreries de l'Uttar Pradesh ont produit 6,36 Mt de sucre au 31 Mars, contre 5,92 Mt l'an dernier. 77 sucreries étaient encore opérationnelles, contre 91 l'an dernier. Le Karnataka a produit 4,25 Mt de sucre à ce jour et 54 usines, sur la totalité de 64 sucreries cette campagne, sont toujours en activité, contre 3,88 Mt à la même date l'an dernier, avec seulement 38 sucreries.

Dans le Bihar, l'intégralité des 11 sucreries ont terminé leur campagne et ont produit 525 000 tonnes de sucre au 31 mars, contre 512 000 tonnes un an plus tôt quand 10 usines étaient encore en activité.

Sur les 20 sucreries qui ont commencé les opérations dans le Gujarat, 19 sucreries sont encore en activité et la production de sucre à ce jour atteignait 975 000 tonnes, contre 1,071 Mt produites l'an dernier à la même date par les 13 dernières sucreries encore en activité au 31 mars.

Au Tamil Nadu, les sucreries ont produit 770 000 tonnes de sucre jusqu'à présent, et 40 usines sur 44 sont toujours en activité. En 2013/14, la production de sucre en l'État au 31 mars était de 926 000 tonnes et 29 usines étaient encore en exploitation (*F.O Licht du 7 avril 2015*).

Exportations 2014/15

Les exportations indiennes de sucre démarrent enfin. Les sucreries indiennes qui s'étaient engagées à exporter 50 000 tonnes de sucre brut en février à destination de l'Afrique (premiers contrats depuis le début de la campagne), ont, en mars, grâce aux récentes incitations du gouvernement, (64 \$/t dans la limite de 1,4 Mt d'ici la fin de la campagne) pu conclure des contrats pour l'exportation de 750 000 tonnes de sucre brut, dont le Bangladesh comme destination. L'Iran, principal débouché du sucre indien l'an dernier, dont les achats avaient représenté presque la moitié des exportations totales de sucre brut, ne s'est pas encore manifesté.

L'ISMA revendique une aide pour l'exportation d'environ 1,5 Mt à 2 Mt de sucre blanc, ainsi que la constitution d'un stock tampon de 2 Mt. Selon le ministère de l'alimentation, l'Inde pourrait envisager de verser aux sucreries une incitation pour exporter du sucre blanc en échange de leur engagement à payer les arriérés qu'elles doivent aux producteurs de canne. Le montant des arriérés dus aux producteurs s'élèvent au 31 mars à 3,1 milliards de dollars (*FO Licht du 9 avril 2015*).

Indonésie

L'Indonésie devrait devenir le plus grand importateur mondial de sucre de la campagne 2014/15. Les importations de sucre pourraient atteindre 3,6 Mt en 2014/15, contre 3,4 Mt pour la campagne précédente. Le gouvernement table sur des importations de sucre brut de 2,8 Mt pour l'ensemble de la campagne 2014/15, alors que l'industrie réclame un contingent de 3,4 Mt. Pour le deuxième trimestre de 2015, un contingent d'importation de 945 643 tonnes de sucre brut a été accordé pour compléter les 672 000 tonnes du contingent accordé pour le premier trimestre, (dont 636 782 tonnes ont

été utilisées). Habituellement, le pays importe également chaque année quelques centaines de milliers de tonnes de sucre blanc. Selon les médias locaux, l'Association des raffineurs de sucre avait demandé des licences d'importation pour 3,4 Mt de sucre valeur brut. Le gouvernement va continuer à restreindre les importations de sucre brut en raison des craintes que le sucre blanc, fabriqué à partir du sucre brut importé, ne soit détourné des industries de boisson, vers la consommation familiale, réservée à la production de sucre issu des cannes d'origine locale. La dernière vérification effectuée par le ministère, datant de janvier dernier, a constaté que près de 199 500 tonnes, soit 11,2 %, des 1,7 Mt de sucre raffiné produit par les 11 transformateurs de janvier à juillet 2014 avaient été détournées vers la consommation des ménages. En Indonésie, le sucre brut importé est réservé uniquement à la fabrication du sucre raffiné destiné à l'industrie alimentaire et des boissons et à un petit nombre de petites et moyennes entreprises (PME). Le marché des consommateurs est censé n'utiliser que le sucre blanc produit par les sucreries transformant la canne à sucre locale (FO Licht du 26 mars 2015).

Le gouvernement indonésien va continuer de restreindre les importations de sucre brut en raison des craintes que le sucre une fois raffiné, destiné uniquement aux industries alimentaires pour la fabrication des boissons, ne soit dirigé vers la consommation des ménages, entraînant la chute du prix du sucre blanc et par conséquent du revenu des producteurs de canne, selon le Jakarta Post.

Le gouvernement prévoit également d'encadrer la délivrance de licences d'importation du sucre brut, en émettant des quotas d'importation sur une base trimestrielle et non plus sur une base annuelle comme précédemment. Le gouvernement n'a autorisé que 600 000 tonnes de sucre brut à l'importation pour le premier trimestre 2015, à comparer aux 3,4 Mt demandées pour l'année, par l'Association indonésienne des raffineurs de sucre (AGRI).

Pour le deuxième trimestre, l'Association a réclamé un quota d'1 Mt, anticipant la hausse de la consommation dans la perspective du Ramadan et des festivités liées à l'Idul Fitri en juin et juillet. Selon des sources du marché, le gouvernement serait susceptible d'attribuer de 800 000 à 900 000 tonnes de quota pour le deuxième trimestre.

Le président de l'Association indonésienne des producteurs de canne à sucre (APTRI) Arum Sabil, s'est félicité de cette décision, indiquant que les permis d'importation devaient être strictement réservés aux raffineurs pour livraison aux industriels. (FO Licht du 19 mars 2015).

Mexique

Production 2014/15

La production mexicaine de sucre au titre de la campagne 2014/15 (nov/oct) atteint au 11 avril 4,44 Mt, tel quel, stable par rapport aux 4,46 Mt produites à la même

date la campagne précédente. La quantité de canne récoltée s'élevait à 39,8 Mt, contre 40,6 Mt un an plus tôt. Le taux de sucre de 11,16 % est légèrement supérieur à celui de l'an dernier (11,00 %). Les rendements en canne sont en baisse de 2,1 % à 72,6 t/ha, contre 74,1 t/ha un an plus tôt (Fo Licht du 15 avril 2015).

	2014/15	2013/14	Evolution en %
Superficie récoltée (ha)	548 357	547 130	0,22%
Canne (tonnes)	3 978,554	40 554,120	-1,90
Sucre (tonnes)	4 439,233	4 459,577	-0,46
Mélasses (tonnes)	1 239,403	1 448,781	-14,15%
Mélasses rendement (%)	3,12	3,58	
sucre rendement %	8,1	8,15	
Canne rendement (t/ha)	72,55	74,12	-2,12%

Selon la presse locale, le gouvernement mexicain envisage de lancer le 26 mars un appel d'offres international pour la vente aux enchères des neuf sucreries publiques, pour un montant total minimum estimé à 544 millions de \$. Les sucreries seront vendues par groupes de deux usines, plutôt qu'en un seul bloc pour éviter qu'un seul acheteur ne contrôle l'ensemble. En 2001, le Mexique avait exproprié 27 sucreries touchées par des difficultés financières, pour les revendre progressivement à des opérateurs privés. Le fonds public FEESA gère les 9 sucreries mexicaines encore détenues par l'État, qui représentent environ un quart de la production annuelle nationale. Ces sucreries suscitent un grand intérêt, d'autant qu'elles seront vendues sans la charge de leur dette, qui totalise actuellement 71 Mds de pesos. Des sociétés américaines, d'Amérique latine, d'Europe et du Mexique ont manifesté leur intérêt pour cette opération, sachant que la législation mexicaine ne limite pas les investissements étrangers dans la filière sucrière. Les offres sont attendues du 22 Avril, au 12 Juin, date à laquelle seront connus les résultats. (F.O.Licht des 10 et 26 mars 2015).

Exportations 2014/15

À la fin mars, le gouvernement a annoncé une augmentation de 20 % des quotas d'exportation de sucre à 1,4 Mt, en hausse de 220 000 tonnes par rapport à février (F.O.Licht du 31 mars 2015).

Pakistan

L'Association Pakistanaise des Sucreries (PSMA – Pakistan Sugar Mills Association), a exigé l'interdiction de l'installation de nouvelles sucreries au Pakistan, indiquant que les capacités actuelles des 84 sucreries du pays, étaient suffisantes pour répondre aux besoins des 40 prochaines années. Les sucreries sont régies par des lois datant de 1950, ce qui constitue la principale raison des crises successives qui touchent l'industrie sucrière au Pakistan (F.O.Licht du 7 avril 2015).

En mars, les sucreries avaient signé des contrats

concernant l'exportation de 250 000 tonnes de sucre sur les 650 000 tonnes autorisées, faisant suite à l'approbation en décembre dernier, d'une subvention de 100 \$/t par le gouvernement. Selon l'Association Pakistanaise des sucreries (PSMA), le pays qui produit environ 6 Mt de sucre, n'en consomme qu'environ 4,5 Mt par an.

Selon la presse locale, le Comité de coordination économique (ECC) a approuvé le 9 avril dernier, la prolongation du délai pour l'exportation de 650 000 tonnes de sucre, qui passerait du 15 mai au 15 Juillet (F.O.Licht du 10 avril 2015).

Russie

Production 2014/15

La production et la consommation de sucre devraient baisser en Russie et chez ses voisins de la Communauté des États indépendants (CEI), faisant suite à la dépréciation de leurs monnaies. La consommation de sucre dans la CEI est projetée par l'industrie à 8,8 Mt en 2015, contre 9,0 Mt un an plus tôt, alors que la production de sucre de betterave devrait tomber de 7,4 Mt en 2014 à 6,6 Mt en 2015.

Droit à l'importation

La Russie, le Kazakhstan et la Biélorussie ont augmenté la taxe douanière sur les importations de sucre, de 240 \$/t à 250 \$/t en mai 2015.

Selon l'association des producteurs de sucre russes (SoyouzRossakhar), les raffineurs de sucre ont averti le gouvernement que des pénuries locales de sucre pourraient intervenir si le droit d'importation sur le sucre brut n'est pas abaissé. L'année dernière, le pays a importé 642 000 tonnes de sucre brut, pour une estimation d'environ 500 000 - 550 000 tonnes pour l'année en cours, en raison d'un tarif plus élevé. Plus de 70 % des importations de sucre brut attendues en 2015 ont été réalisées de janvier à mars (F.O.Licht du 2 avril 2015).

Thaïlande

Production 2014/15

La campagne continue à ralentir alors que les volumes de broyage quotidiens sont maintenant tombés à environ 600 000 tonnes par jour et la production de sucre à 75 000 tonnes.

Au 31 mars, la production de sucre de la Thaïlande s'élève à 10,69 Mt, tel quel, en hausse de 1,3 % par rapport aux 10,55 Mt produites au 25 Mars 2014. La campagne a commencé plus tardivement que l'an dernier, au 1er décembre 2014, au lieu du 25 novembre en 2013. La quantité de canne mise en œuvre atteint 101 Mt, contre 97,4 Mt l'an dernier, pour 105,77 kg de sucre par tonne, (108,31kg de sucre par tonne l'an dernier). La production totale de canne en 2013/14 avait atteint le chiffre record de 103,67 Mt, pour 11,29 Mt de sucre

Le taux moyen de sucre est en baisse à 10,83 %, contre 11,14 % en raison de la baisse de la qualité de

la canne. La production de mélasse atteint 4,32 Mt contre 4,03 Mt l'an dernier (F.O.Licht du 9 avril 2015).

Thaïlande : Rapport de campagne 2014/15 au 1er avril 2015			
	2014/15	2013/14	Evolution en %
Canne (tonnes)	101 440	100 419	1,02%
Sucre (tonnes)	10 989	11 188	-1,78%
Mélasse tonnes)	4 318	4 025	7,28%
Rendement en sucre (%)	10,83	11,14	
			Source : OSCB

Exportations 2014

Les exportations de sucre au cours des deux premiers mois de la campagne commencée en novembre, ont atteint 1,305 Mt en hausse de 738 000 tonnes par rapport à novembre et décembre 2013.

Le ministère de l'Industrie attend la modification de la réglementation par le Cabinet, visant à augmenter le nombre de raffineries de sucre, et faciliter ainsi le passage de la culture du riz, au profit de la canne à sucre dans certaines provinces du pays. Le ministère veut réduire la distance existante entre les sucreries qui est actuellement de 80 km, à 50 km et permettre ainsi à de nouveaux raffineurs de s'installer. Le ministère devrait accorder l'autorisation de construire de nouvelles sucreries dans les 90 jours suivants de l'approbation par le Cabinet. Les nouvelles autorisations devraient être accordées principalement dans le Nord-est du pays et dans certaines provinces proches de Bangkok. La capacité quotidienne de chaque usine pourrait atteindre de 7 000 à 12 000 tonnes. 50 sucreries sont actuellement en activité représentant une capacité totale d'environ 1 Mt de canne/jour. Selon l'industrie sucrière, le plan du gouvernement a reçu une réponse mitigée, certaines entreprises ayant déjà investi afin de couvrir le rayon de 80 km (F.O.Licht du 25 mars 2015).

Ukraine

Production 2014/15

Selon l'association des producteurs de sucre (Ukrtsukor), la superficieensemencée en betteraves en 2015 pourrait baisser de 30 %, et n'atteindre seulement que 230 000/240 000 ha. La raison principale serait la réduction de la consommation de sucre consécutive à la baisse du pouvoir d'achat, les stocks élevés de fin campagne et la hausse des coûts de production du sucre. En 2014/15, la production totale a atteint 2,1 Mt de sucre blanc, en hausse de 75 % par rapport à 2013/14. (FO Licht du 23 mars 2015).

Le ministère de l'agriculture estime que la superficieensemencée en betterave passera de 336 000 ha en 2014/15 à 300 000 ha en 2015/16. Selon d'autres sources, la superficie cultivée en 2015/16 pourrait même se réduire à 270 000 ha. (FO Licht du 19 mars 2015).

Dix régions de l'Ukraine ont commencé les semis des betteraves avec environ 28 000 ha semés le 30 Mars, soit 9 % de la prévision du ministère de l'agriculture, contre 152 000 ha en 2014 à la même date. (FO Licht du 1er avril 2015).

Spot et terme à Londres et à New York
septembre 2004 à mars 2015 (en \$/t)

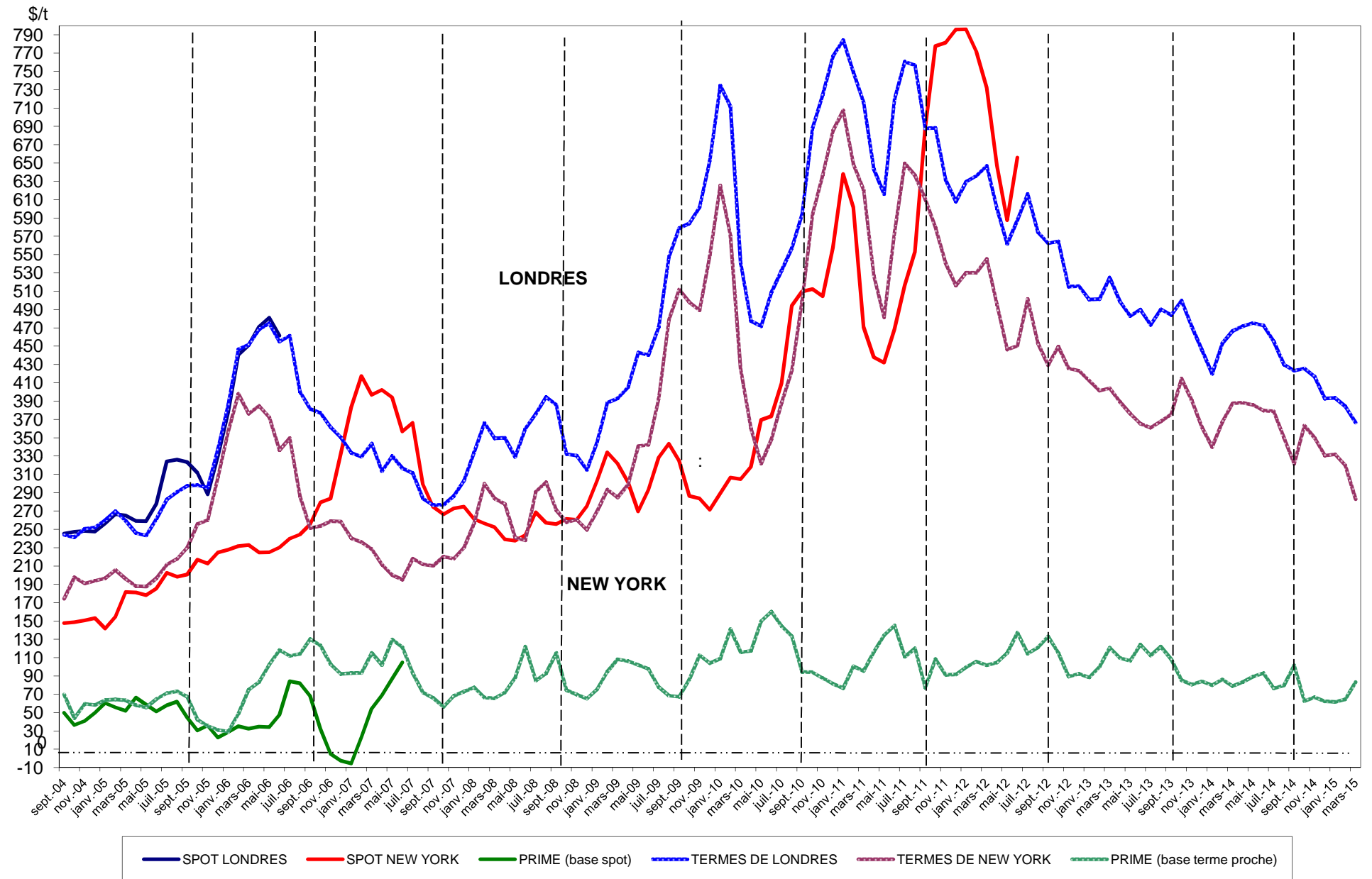

Sucre Brut : New - York n° 11, en \$/tonne depuis le 01/04/2014



Sucre blanc : FOB N° 5 Londres en \$/tonne depuis le 01/04/2014

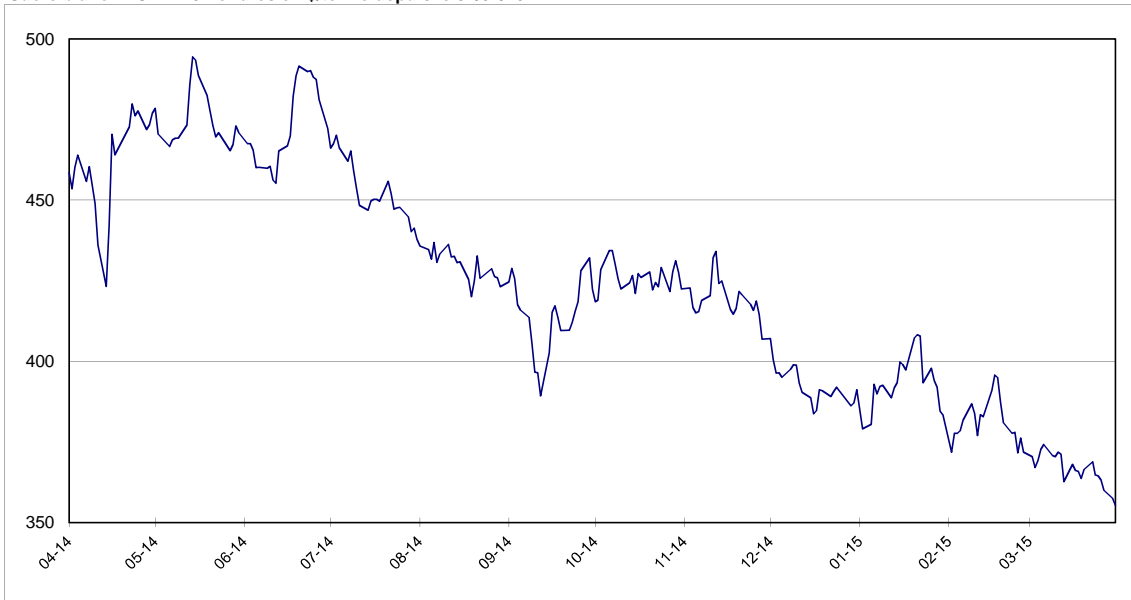

Prime du blanc en \$/tonne depuis le 01/04/2014

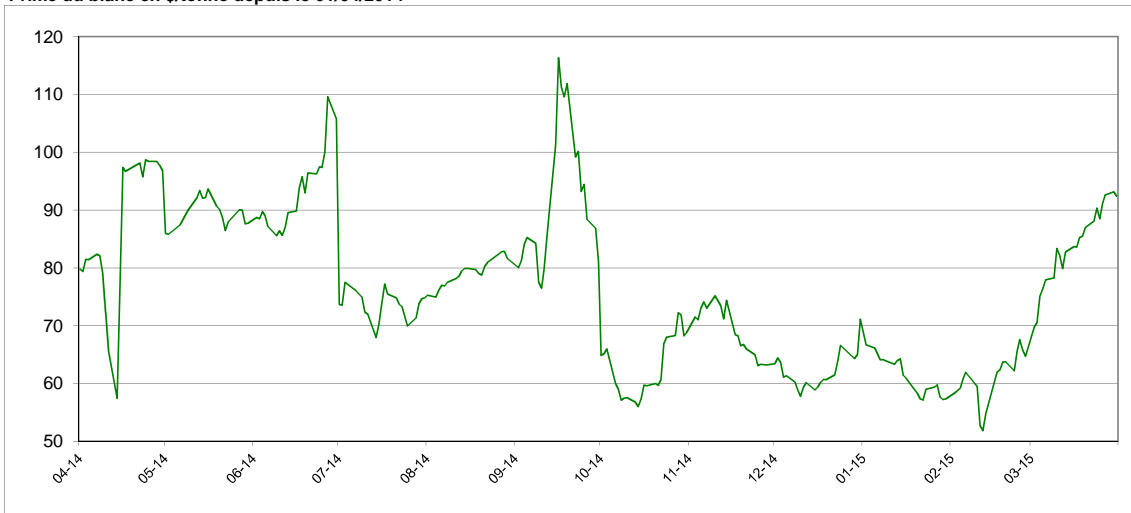

**Évolution des termes
Moyennes mensuelles de Londres et New York**

		New York		Londres		1 € =\$
		en cts/lb	en €/t	en \$/t	en €/t	
Novembre	2012	19,31	331,92	515,12	401,57	1,2828
Décembre	"	19,20	322,67	515,66	393,05	1,3119
Janvier	2013	18,71	310,38	500,82	376,90	1,3288
Février	"	18,21	300,48	501,50	375,40	1,3359
Mars	"	18,33	311,80	525,06	405,02	1,2964
Avril	"	17,66	298,85	499,05	383,02	1,3029
Mai	"	17,08	289,94	483,98	372,70	1,2986
Juin	"	16,59	277,25	490,06	371,57	1,3189
Juillet	"	16,38	275,99	473,45	361,96	1,3080
Août	"	16,70	276,61	490,16	368,28	1,3310
Septembre	"	17,05	281,52	484,03	362,63	1,3348
Octobre	"	18,81	304,17	500,04	366,73	1,3635
Novembre	"	17,74	289,79	471,70	349,53	1,3495
Décembre	"	16,41	264,04	445,92	325,40	1,3704
Janvier	2014	15,42	249,78	419,78	308,43	1,3610
Février	"	16,66	268,83	453,26	331,85	1,3659
Mars	"	17,58	280,46	466,73	337,66	1,3823
Avril	"	17,58	280,96	470,36	340,93	1,3796
Mai	"	17,50	280,92	475,41	346,07	1,3738
Juin	"	17,22	279,30	472,63	347,72	1,3592
Juillet	"	17,18	279,81	455,39	336,35	1,3539
Août	"	15,89	263,02	429,92	322,86	1,3316
Septembre	"	14,60	249,68	423,32	328,12	1,2901
Octobre	"	16,48	286,63	425,87	336,08	1,2672
Novembre	"	15,88	280,69	416,89	334,26	1,2472
Décembre	"	14,99	268,14	392,84	318,59	1,2331
Janvier	2015	15,06	285,74	393,60	338,69	1,1621
Février	"	14,51	281,89	384,49	338,76	1,1350
Mars	"	12,84	261,21	366,60	338,26	1,0838

Évolution des cours mondiaux du sucre (1ers termes) et de l'euro
en mars 2015

	New York Terme de mai		Londres Terme de mai		1 € =\$
	en cts/lb	en €/t	en \$/t	en €/t	
2 mars 2015	13,64	267,84	370,40	329,92	1,1227
3 mars 2015	13,45	265,51	367,10	328,71	1,1168
4 mars 2015	13,34	264,38	369,20	331,90	1,1124
5 mars 2015	13,44	267,68	372,70	336,71	1,1069
6 mars 2015	13,44	270,27	374,20	341,33	1,0963
9 mars 2015	13,27	269,38	370,80	341,44	1,0860
10 mars 2015	13,02	267,31	370,40	344,94	1,0738
11 mars 2015	13,14	273,85	371,80	351,48	1,0578
12 mars 2015	13,21	274,41	371,10	349,67	1,0613
13 mars 2015	12,70	264,83	362,70	343,08	1,0572
16 mars 2015	12,90	269,39	368,10	348,68	1,0557
17 mars 2015	12,82	265,75	366,20	344,33	1,0635
18 mars 2015	12,73	264,96	365,90	345,45	1,0592
19 mars 2015	12,62	260,58	363,70	340,64	1,0677
20 mars 2015	12,68	259,41	366,50	340,11	1,0776
23 mars 2015	12,74	257,39	368,90	338,07	1,0912
24 mars 2015	12,45	250,66	364,80	333,15	1,0950
25 mars 2015	12,52	251,27	364,50	331,82	1,0985
26 mars 2015	12,34	247,92	363,20	330,99	1,0973
27 mars 2015	12,13	246,33	360,00	331,61	1,0856
30 mars 2015	11,99	243,73	357,50	329,64	1,0845
31 mars 2015	11,93	244,45	355,40	330,33	1,0759
Moyenne	12,84	261,21	366,60	338,26	1,0838
Maximum	13,64	274,41	374,20	351,48	1,1227
Minimum	11,93	243,73	355,40	328,71	1,0557

Marché à terme de New - York (sucre brut) :
Nombres de lots (positions ouvertes) de janvier 2009 à mars 2015

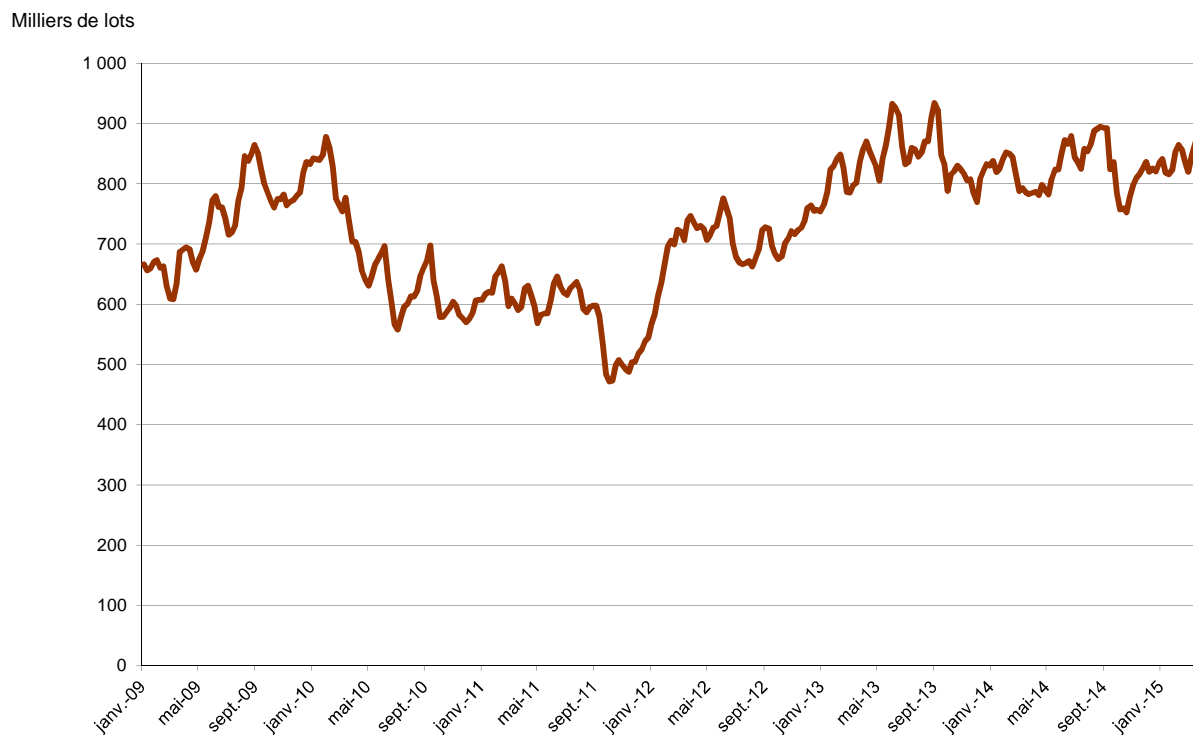

Marché à terme de New - York (sucre brut) :
Parts des opérateurs non commerciaux (positions nettes)



Source : CFTC.org

Évolution de l'excédent / déficit mondial (FO Licht) Estimation Février 2015

en Mt, valeur brut

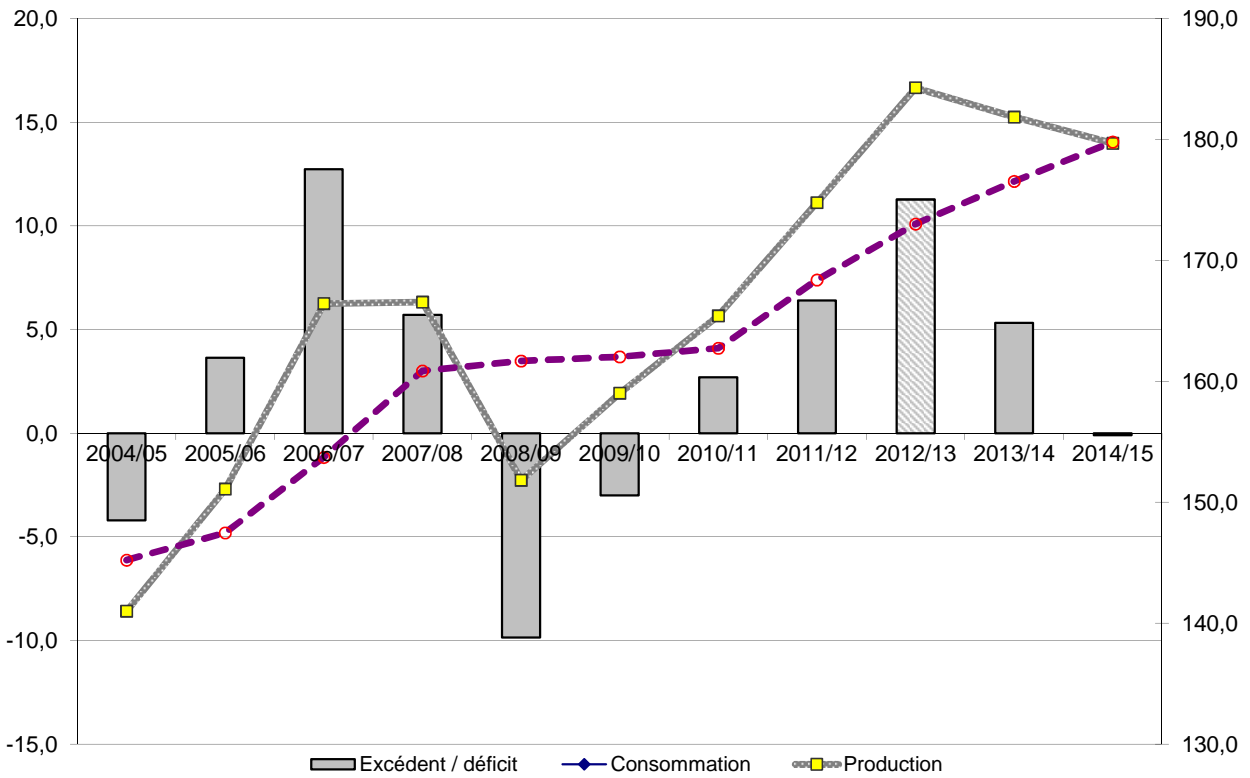

Évolution de l'excédent / déficit mondial (ISO) Estimation Février 2015

en Mt, valeur brut

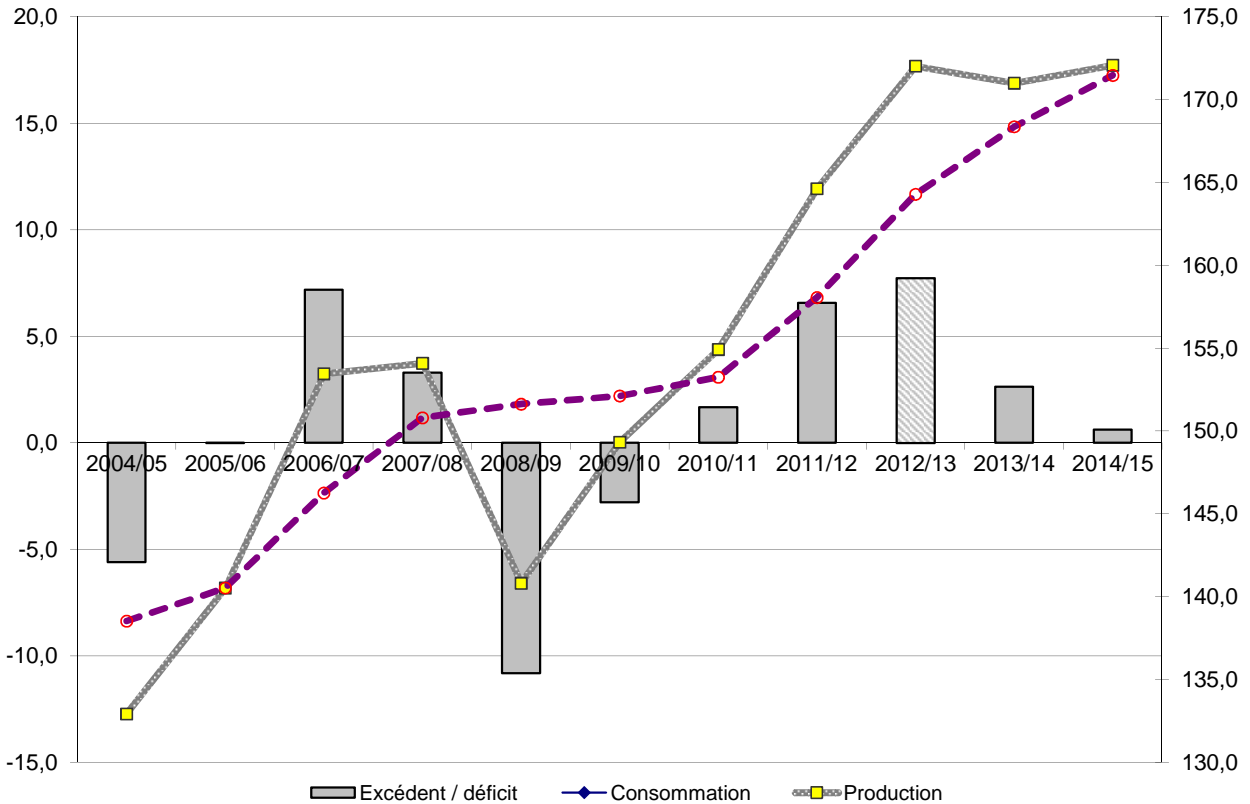

NB : L'ISO prend en compte, dans son estimation de la consommation, la différence entre les exportations et les importations mondiales. Cette estimation n'est donc pas tout à fait comparable avec celle de FO Licht. Ceci expliquant l'écart important entre les estimations de ces deux organismes.

II – La situation communautaire

Faits et chiffres

Mars 2015

Stocks du quota en décembre 2014 (publication CE)

La Commission a présenté les stocks à la fin du mois de décembre 2014 lors du dernier comité de gestion qui s'est déroulé le 26 mars 2015. Le stock de sucre du quota a été donné à **11,8 Mt** contre 12,2 Mt en 2013, en retrait de 0,4 Mt. L'excédent de sucre présent en début de campagne a donc été résorbé, principalement en raison de l'accroissement des exportations et des utilisations intérieures. Quant au stock de sucre hors quota, il est donné à **3,4 Mt** contre 2 Mt en décembre 2013 (+1,4 Mt).

Bilan UE-28 campagne 2014/15

Les principaux changements du bilan 2014/15 (UE-28), par rapport à la dernière publication, interviennent au niveau des ressources. Le stock du sucre du quota, en début de campagne, a été ramené à **1,854 Mt** contre 1,86 Mt auparavant et le niveau du report de 2013/14 sur 2014/15 qui est désormais à **0,56 Mt** contre 0,538 Mt.

Il est également à noter, l'ajustement de la production de sucre du quota qui est ramenée à **12,67 Mt** contre 12,70 Mt et la production hors quota qui est révisée à **6,51 Mt** contre 6,49 Mt.

La diminution des ressources du sucre du quota a donc un impact sur le stock en fin de campagne qui se situe désormais à **0,9 Mt**.

S'agissant du report sur la campagne 2014/15, à l'inverse du stock du quota, le niveau a été relevé à **2,38 Mt** contre 2,35 Mt, pour tenir compte de la réévaluation de la production hors quota (0,03 Mt). Ce niveau de report important devrait conduire à une baisse des surfaces pour la campagne 2015/16.

Prix moyens du sucre blanc communautaire

Le prix moyen de vente du sucre du **quota** dans l'UE continue de baisser en janvier 2015, pour atteindre un prix moyen de **421 €/t**. Ce prix est en retrait de 14 €/t par rapport à décembre 2014 (435 €/t).

Dans la perspective de la disparition de l'excédent de sucre du quota, la baisse des prix devrait ralentir, voir même s'arrêter, mais, compte tenu de l'inertie du marché, elle pourrait bien n'intervenir que sur les derniers mois de la campagne 2014/15 ou même au-delà.

S'agissant du sucre **hors quota** vendu sur le marché européen, le prix moyen est à **313 €/t**, en baisse également de 11 €/t par rapport au mois précédent (324 €/t). Pour le prix moyen du sucre **industriel**, acheté dans l'UE, il est à **355 €/t** en janvier 2015 contre 350 €/t décembre 2014.

Stocks de sucre du quota (hors intervention) en Mt

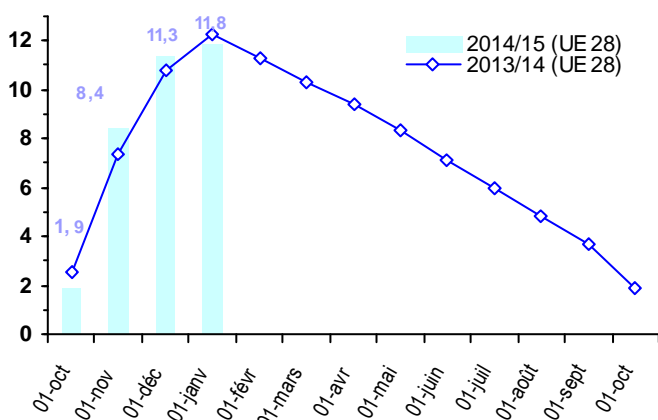

Stocks de sucre hors-quota

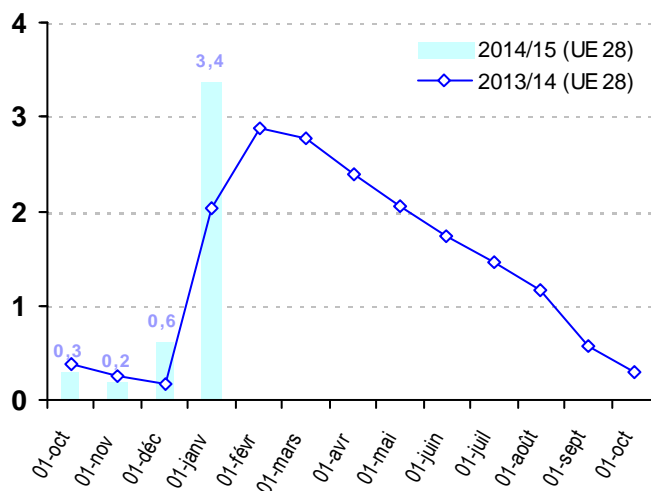

Importations préférentielles de sucre 2014/15

<i>Tonnes de sucre blanc</i>	Certificats délivrés au 03/04/2015	<i>Certificats délivrés au 04/04/2014</i>
PMA non ACP	52 393,7	57 283,6
PMA – ACP	308 870,1	401 843,7
ACP – non PMA	812 911,9	827 560,5
Afrique centrale	-	-
Afrique Occidentale	-	-
SADC	162 121,7	115 012,2
EAC	-	-
ESA	358 056,4	398 726,4
Pacifique	126 800,0	90 074,6
Cariforum	165 933,8	223 747,3
Total ACP	1 121 782,0	1 229 404,2
Total ACP+ PMA non ACP	1 174 175,7	1 286 687,8

Le cumul des certificats, pour les contingents ACP ou PMA, est à **1 174 Mt** le 03/04/15, contre 1 287 Mt à la même période en 2014. Les quantités délivrées au titre du mois de mars 2015 sont de 185 078 t, en retrait de 23 % par rapport aux 240 032 t de mars 2014.

res transitoires sur la Croatie ont été utilisées en totalité pour 40 000 t.

En mars 2015, les quantités de certificats délivrés, pour les contingents CXL, sont toujours à **19 117,8 tonnes** équivalent blanc. Ces attributions sont réparties entre le contingent '*erga omnes*' pour 9 400 t (équivalent blanc) et le contingent 'Inde', utilisé en totalité, pour 9 750 t (10 000 t tel quel).

En ce qui concerne les Balkans, les certificats délivrés jusqu'en mars 2015 sont à **160 081,2 tonnes** et pour le sucre industriel, les attributions restent inchangées à **3 728 tonnes** sur le contingent de 400 000 t. Les mesu-

Actualité réglementaire

Mars 2015

Comité de gestion du 26 mars :

Aucun règlement voté

	Contingents annuels	Certificats délivrés au 18/03/2015
MOLDAVIE	34 000,0	3 722,1
UKRAINE (sucre)	20 070	1 595,0
UKRAINE (glucose)	10 000	-
TOTAL		21 122,4
<i>PEROU</i>	<i>23 320,0</i>	<i>14,0</i>
<i>COLOMBIE</i>	<i>65 720,0</i>	<i>2 217,0</i>
<i>AMERIQUE CENTRALE</i>	<i>159 000,0</i>	<i>18 891,3</i>
<i>PANAMA</i>	<i>12 720,0</i>	-

Bilan communautaire de sucre dans l'UE

Note méthodologique

Le bilan communautaire du sucre est un **bilan d'approvisionnement ou bilan de consommation**, conformément à l'article 22 du règlement 952/06. Cela signifie plus précisément qu'il recense sur une période donnée (campagne de 12 mois), l'ensemble des emplois d'un produit donné (en l'occurrence le sucre) et les ressources mobilisées pour équilibrer ces emplois.

Il répartit le sucre par campagne de consommation ou d'utilisation et non par campagne de production (notamment du fait de la présence de sucre produit lors de la campagne précédente dans les stocks initiaux).

La plupart des postes du bilan communautaire du sucre du quota comme du sucre hors-quota sont connus sur la base des déclarations des opérateurs (fabricants, utilisateurs de sucre, exportateurs et importateurs), à l'exception notable du poste 'Consommation intérieure' qui est estimé par différence avec les autres postes du bilan. Les données individuelles des opérateurs sont agrégées et communiquées par la Commission ou disponibles via la base communautaire du commerce extérieur (COMEXT).

En toute rigueur ce que l'on appelle consommation de sucre lors d'une campagne ne correspond pas à l'utilisation finale de ce sucre pour au moins deux raisons :

les emplois de sucre décrivent les volumes de sucre **achetés** sur le marché intérieur par les industries utilisatrices ou bien exportés sur le reste de l'UE et les pays-tiers. Or il peut y avoir un décalage de plusieurs mois entre l'achat et/ou la livraison de sucre et son utilisation finale, par exemple pour le sucre industriel ; les quantités de sucre vendues et livrées ne correspondent donc pas obligatoirement aux quantités de sucre utilisées ou incorporées lors d'une campagne.

le sucre alimentaire livré sur le marché intérieur n'est pas totalement consommé, au sens alimentaire du terme. Comme tout produit alimentaire, une partie de ce sucre fait l'objet de pertes ou de non consommation.

I. Ressources

L'ensemble des **ressources** regroupe les stocks initiaux en début de campagne, la production fraîche de sucre de la campagne, les importations de sucre en l'état et dans les produits transformés :

1. Stock initial : par définition il est nul pour le sucre hors-quota ; pour le sucre du quota il s'agit du

sucre de la campagne précédente non vendu au 30 septembre, propriété des fabricants, des raffineurs ou de la communauté (intervention publique). Le stock initial en début de campagne est égal au stock à la fin de la campagne précédente.

2. Report de sucre : ressource du bilan du sucre du quota, il correspond au sucre hors quota de la campagne précédente non vendu et qui devient le premier sucre du quota de la campagne en cours. Ce poste peut inclure le cas échéant les quantités de sucre du quota ayant fait l'objet d'une décision de **retrait** lors de la campagne précédente.

3.1 Production fraîche : il s'agit de la production fraîche, qui diffère de la production réglementaire. Cette dernière s'obtient en ajoutant à la production fraîche le report de sucre hors quota de la campagne précédente et en déduisant la quantité de sucre hors quota qui sera reportée sur la campagne suivante. Elle comprend en outre les sirops de sucre destinés à la production d'éthanol (calculé en équivalent sucre). La production fraîche est répartie entre quota et hors quota. La production disponible sous quota correspond au total de la production fraîche sous quota (c'est-à-dire le quota quand celui-ci est intégralement produit moins le report). La production hors quota s'obtient ensuite par différence entre la production fraîche de la campagne et la production fraîche sous quota. La production fraîche de sucre fait l'objet d'estimations jusqu'en décembre à partir des surfaces betteravières et d'une estimation des rendements moyens. En mars de l'année suivante, une fois la campagne de production achevée, les estimations de production sont remplacées par le chiffre issu de la déclaration provisoire des fabricants. Enfin en décembre est disponible le chiffre définitif de production, toujours sur la base des déclarations obligatoires des fabricants.

3.2 Travail à façon : quantité de sucre produite par des transformateurs (fabricants de sucre), dans le cadre de contrats de travail à façon, pour le compte d'un commettant (un autre fabricant de sucre) pouvant se situer dans les DOM ou un autre Etat Membre. Généralement, le commettant contracte des betteraves hors quota pour réaliser son quota de sucre.

4. Importations de sucre en l'état : estimées en cours de campagne à la fois sur la base des contingents préférentiels, des certificats demandés et sur la base des statistiques douanières mensuelles.

5. Importations de sucre dans les produits transformés : estimées en cours de campagne sur la base des quantités importées lors la campagne précédente. Elles regroupent en leur affectant un coefficient de teneur en sucre (fixé par la Commission) les importations de produits contenant du sucre. Elles sont ensuite définitivement fixées sur la base des données enregistrées par les services douaniers des différent Etats membres.

II. Emplois :

Les ressources précédentes permettent d'équilibrer les emplois (consommation) suivants : les exportations vers les pays tiers (sucre en l'état et dans les produits transformés), les stocks de fin de campagne, le report de sucre hors quota, et les livraisons sur le marché intérieur

1. Livraisons sur le marché intérieur : elles comprennent le sucre destiné à la consommation humaine, le sucre hors quota destiné aux utilisations non alimentaires et à la production d'alcool

1.1 Sucre alimentaire : désigne le sucre du quota livré comme sucre alimentaire. En toute rigueur, il correspond aux ventes de sucre destiné à la consommation alimentaire et diffère de celle-ci par le fait qu'une partie du sucre alimentaire vendu n'est pas consommé (pertes). C'est le seul poste qui ne fait l'objet d'aucune déclaration. Estimé en cours de campagne, en général sur la base de la précédente campagne, il est ensuite obtenu par différence entre l'ensemble des ressources de sucre du quota et les utilisations connues de sucre du quota (les exportations et le stock final). Il prend en compte le sucre de bouche et le sucre incorporé dans les produits transformés, les ventes aux ménages et aux collectivités.

1.2 Industries chimiques et pharmaceutiques : volumes de sucre hors-quota livré comme sucre industriel aux industries chimiques, pharmaceutiques et de la levure. Il s'agit bien des quantités de sucre livrées et non des quantités de sucre utilisées par ces industries. Ce poste est estimé en cours de campagne sur la base de la campagne précédente, et ajusté ensuite sur les bilans provisoires puis définitifs fournis par la Commission. La période de référence est une campagne de 14 mois, du 1^{er} Octobre de l'année n au 30 novembre de l'année n+1.

1.3 Producteurs d'alcool : volumes de sucre (sirops) livrés en distilleries pour la production d'alcool (dont alcool carburant).

2. Exportations de sucre en l'état : estimées en cours de campagne sur la base des certificats demandés (quota et hors quota), voire du niveau des exportations de la campagne précédente, elles sont ensuite définitivement fixées sur la base des données enregistrées par les services douaniers des différents Etats membres.

3. Exportations de sucre dans les produits transformés : estimées en cours de campagne sur la base des quantités exportées lors la campagne précédente. Elles regroupent en leur affectant un coefficient de teneur en sucre les exportations de produits contenant du sucre. Elles sont ensuite définitivement fixées sur la base des données enregistrées par les services douaniers des différents Etats membres.

III. Stocks fin de campagne :

. Stock de fin de campagne : défini pour le sucre du quota, il est estimé en cours de campagne, et définitivement fixé lors de la campagne suivante sur la base des déclarations des fabricants

. Report : estimé en cours de campagne, il fait l'objet d'une déclaration de la part des fabricants au plus tard le 15 avril de la campagne. Le report communautaire peut donc être connu dans les mois suivants.

**Bilans communautaires de sucre UE-27 de 2011/12 à 2012/13 et UE-28 de 2013/14 à 2014/15
(Commission Européenne/FranceAgriMer)**

(en 1 000 tonnes, valeur blanc)

	2011/12		2012/13		2013/14 (1)		2014/15 (1)	
	Quota	Hors Quota	Quota	Hors Quota	Quota	Hors Quota	Quota	Hors Quota
I - Ressources								
1 - Stocks au 1er octobre	1 000	0	1 652	0	2 558	0	1 854	0
- libres	1 000	0	1 652	0	2 558	0	1 854	0
- intervention	0	0	0	0	0	0	0	0
2 - Report / Retrait	149		802		674		560	
3.1 - Production "fraîche"	13 164	5 585	12 505	4 861	12 371	4 360	12 670	6 510
3.2 - Travail à façon					458	-458	287	-287
4 - Importations des pays tiers de sucre en l'état	3 465	14	3 628	5	3 120	4	2 700	4
5 - Importations des pays tiers de sucre sous forme de produits transformés	505		523		580		580	
6 - Revente de sucre hors quota	650		600					
Total des ressources	18 933	5 599	19 710	4 866	19 761	3 906	18 652	6 227
II - Emplois								
1 - Livraisons marché intérieur	16 046	2 111	15 934	2 242	16 565	1 996	16 300	2 500
1.1 Sucre alimentaire	16 046		15 934		16 565		16 300	
1.2 Sucre pour industrie chimique		650		650		774		800
1.3 Sucre pour éthanol		1 461		1 592		1 222		1 700
2 - Exportations sur pays tiers de sucre en l'état	58	2 035	63	1 350	75	1 350	125	1 350
3 - Exportations de sucre sous forme de produits transformés	1 177		1 218		1 267		1 267	
4 - Revente de sucre hors quota		650		600				
Total des emplois	17 281	4 797	17 215	4 192	17 907	3 346	17 692	3 850
III - Stocks au 30 septembre								
- libres	1 652		2 495		1 854		960	
- intervention	0		0		0		0	
- retrait								
- report	0	802	0	674	0	560	0	2 377
Total stocks au 30 septembre	1 652	802	2 495	674	1 854	560	960	2 377

Sources : Commission Européenne - FranceAgriMer

(1) - Les productions, le volume du travail à façon et la consommation sont des estimations de FranceAgriMer, ainsi que les stocks au 1er octobre 2013 et 2014 qui intègrent une estimation pour la Croatie.

Évolution des surfaces betteravières dans l'UE de 1996/97 à 2014/15 (2)

	ALL	AUT	DK	ESP (1)	FIN	FRA	GR	ITA	PB	POR	RU	SUE	UEBL	HON	LET	LIT	POL	R. TCH	SLQ	SLN	BG	RO	CRO	TOTAL
1996/97	514	52	68	159	34	422	40	234	116	1	173	59	103	-	-	-	-	-	-	-	-	-	-	2 009
1997/98	504	51	67	155	34	421	53	284	114	3	170	59	102	-	-	-	-	-	-	-	-	-	-	2 050
1998/99	501	49	66	153	34	412	37	275	112	3	164	59	98	-	-	-	-	-	-	-	-	-	-	1 996
1999/00	489	47	64	135	34	393	40	274	120	8	160	59	104	-	-	-	-	-	-	-	-	-	-	1 960
2000/01	451	43	59	130	32	361	50	249	112	8	146	55	95	-	-	-	-	-	-	-	-	-	-	1 823
2001/02	448	45	56	114	31	386	43	222	109	5	151	54	96	-	-	-	-	-	-	-	-	-	-	1 791
2002/03	459	44	55	114	32	409	42	246	109	9	148	54	98	-	-	-	-	-	-	-	-	-	-	1 850
2003/04	445	43	50	100	29	361	41	215	106	7	136	50	92	48	14	26	286	76	32	5	-	-	-	2 193
2004/05	441	45	48	107	30	348	33	186	99	8	133	47	90	67	14	25	298	70	35	6	-	-	-	2 161
2005/06	428	44	47	104	31	343	42	249	99	8	126	49	87	61	14	22	278	69	33	8	-	-	-	2 173
2006/07	353	40	41	101	25	366	26	94	84	4	106	45	80	48	11	18	241	56	28	7	-	-	-	1 774
2007/08	391	42	39	60	16	353	14	86	82	1	106	41	85	38	-	17	228	54	19	-	2	23	-	1 698
2008/09	370	43	36	51	14	316	14	61	71	-	101	37	64	17	-	9	177	50	11	-	-	20	-	1 462
2009/10	364	44	38	47	15	336	23	62	72	-	103	40	63	14	-	15	192	54	16	-	-	20	-	1 518
2010/11	362	45	39	47	15	342	14	63	71	-	104	39	59	14	-	15	197	54	18	-	-	23	-	1 521
2011/12	398	47	40	45	14	362	6	46	73	-	99	40	64	13	-	18	197	59	18	-	-	19	-	1 558
2012/13	350	49	41	36	12	341	9	53	73	-	104	38	63	18	-	19	192	52	19	-	-	28	-	1 497
2013/14*	335	51	38	35	12	361	6	41	73	-	106	35	62	16	-	18	185	65	20	-	-	29	26	1 512
2014/15*	357	51	36	38	13	372	8	50	76	-	106	34	60	15	-	16	190	63	22	-	-	29	27	1 560
2014-15 / 2013-14	+ 6,6 %	- 0,6 %	- 6,6 %	+ 8,2 %	+ 8,3 %	+ 3,0 %	+ 25,0 %	+ 21,9 %	+ 3,1 %	-	=	- 4,0 %	- 3,4 %	- 4,4 %	-	- 9,0 %	+ 2,8 %	- 2,5 %	+ 9,5 %	-	-	+ 1,4 %	+ 2,7 %	+ 1,0 %

(1) Y compris les surfaces de betteraves destinées au Portugal (7 000 ha en 1997/98 ; 5 000 ha en 1998/99 ; 2 000 ha en 1999/00)

(2) Hors betteraves jus vert.

Évolution des rendements en sucre de betteraves dans l'UE de 1996/97 à 2014/15

	ALL	AUT	DK	ESP	FIN	FRA	GR	ITA	PB	POR	RU	SUE	UEBL	HON	LET	LIT	POL	R. TCH	SLQ	SLN	BG	RO	CRO	TOTAL	
1996/97	8,14	9,04	7,41	7,52	3,85	9,90	6,63	6,14	8,92	-	8,50	6,75	9,25	-	-	-	-	-	-	-	-	-	-	-	8,19
1997/98	7,98	9,02	8,03	7,32	5,24	11,22	6,87	6,12	8,95	6,33	9,34	6,71	9,98	-	-	-	-	-	-	-	-	-	-	-	8,52
1998/99	8,02	9,51	8,05	7,51	3,53	10,35	5,38	5,80	7,37	8,67	8,79	6,76	8,10	-	-	-	-	-	-	-	-	-	-	-	8,06
1999/00	8,96	10,15	8,64	8,13	4,88	11,51	5,80	6,22	9,31	7,50	9,66	7,29	10,49	-	-	-	-	-	-	-	-	-	-	-	8,98
2000/01	9,67	9,00	9,03	8,45	4,81	11,73	7,36	6,23	9,49	7,13	9,08	7,49	9,92	-	-	-	-	-	-	-	-	-	-	-	9,16
2001/02	8,31	8,87	8,55	8,25	4,71	9,43	7,30	5,78	8,74	6,40	8,10	7,44	8,75	-	-	-	-	-	-	-	-	-	-	-	8,15
2002/03	8,77	9,84	9,38	10,51	5,09	11,48	7,05	5,73	9,39	8,67	9,62	8,00	10,40	-	-	-	-	-	-	-	-	-	-	-	9,14
2003/04	8,49	8,98	9,84	9,14	4,69	10,89	5,00	4,19	10,15	8,57	10,06	8,32	11,18	10,40	4,79	5,12	7,00	7,36	7,28	7,60	-	-	-	-	6,79
2004/05	9,83	10,18	9,83	9,87	4,97	11,91	7,88	6,23	10,47	9,30	10,45	7,91	11,01	7,45	4,79	5,32	6,71	7,99	6,66	6,33	-	-	-	-	9,26
2005/06	9,43	10,59	10,11	10,39	5,77	12,10	7,38	7,16	9,86	9,63	10,64	8,29	10,63	8,08	5,07	5,68	7,36	8,10	7,97	7,50	-	-	-	-	9,21
2006/07	9,22	9,60	9,15	10,63	5,18	11,80	6,52	6,99	10,77	10,20	10,92	6,93	10,69	7,36	3,95	5,37	7,08	8,35	7,33	6,21	-	-	-	-	9,24
2007/08	10,00	8,60	9,70	11,80	6,30	12,60	5,60	9,00	10,80	10,10	9,90	8,70	10,30	6,90	-	7,40	8,40	6,60	7,10	-	2,10	4,10	-	-	9,90
2008/09	9,85	9,50	11,03	11,80	5,10	12,97	5,60	8,10	12,10	-	11,80	8,90	11,28	6,40	-	7,61	7,26	8,30	10,50	-	-	5,65	-	-	10,30
2009/10	11,60	8,70	11,70	11,70	5,90	13,30	4,40	8,20	13,70	-	12,60	10,10	13,30	9,20	-	7,50	8,60	8,90	10,20	-	-	7,30	-	-	11,36
2010/11	9,60	9,90	11,60	11,30	5,60	12,40	7,40	8,80	12,30	-	9,60	8,10	11,70	8,80	-	6,20	7,40	8,50	8,00	-	-	5,30	-	-	9,98
2011/12	10,70	11,70	13,00	11,80	8,50	13,19	6,60	11,10	13,60	-	13,30	10,50	13,60	9,10	-	7,70	9,70	10,40	9,90	-	-	7,80	-	-	11,73
2012/13	11,50	9,50	11,80	11,80	5,10	12,80	5,90	6,90	13,20	-	11,00	9,60	12,00	6,40	-	7,90	9,80	10,90	6,60	-	-	9,10	-	-	11,33
2013/14*	11,10	10,20	12,20	12,90	6,10	11,50	6,90	11,20	12,90	-	12,50	10,70	12,60	7,40	-	8,60	9,60	8,30	10,90	-	-	5,20	7,50	-	11,50
2014/15*	12,40	10,50	12,30	13,70	6,60	14,00	6,50	9,70	13,30	-	14,20	10,30	13,40	7,60	-	8,10	9,00	9,90	9,10	-	-	7,40	7,50	-	12,20
Moy. 05/06 à 09/10	10,02	9,40	10,34	11,26	5,65	12,55	5,90	7,89	11,45	9,98	11,17	8,59	11,24	7,59	4,51	6,71	7,74	8,05	8,62	6,85	-	-	-	-	10,00
Moy. 10/11 à 14/15	11,06	10,36	12,18	12,30	6,38	12,78	6,66	9,54	13,06	-	12,12	9,84	12,66	7,86	-	7,70	9,10	9,60	8,90	-	-	6,96	7,50	-	11,35

* Données provisoires - hors travail à façon

Sources : CE et FranceAgriMer - Janvier 2014

Quotas sucre de 2007/08 à 2014/15

(en 1 000 tonnes, valeur blanc)

	ALL	AUT	DK	ESP	FIN	FRA *	GRE	ITA	PB	POR	RU	SUE	UEBL	HON	LET	LIT	POL	R. TCH	SLQ	SLN	BG	RO	(>2013/14) CRO	UE 27 /28	
2007/08																									
Quotas de base	3 655,5	405,8	420,7	903,8	146,1	4 120,7	317,5	778,7	876,6	44,5	1 221,5	325,7	862,1	406,7	66,5	103,0	1 771,4	469,3	210,2	53,0	4,8	109,2	-	17 273,0	
Quotas additionnels / transitoires	-	-	31,7	-	-	-	-	110,2	54,9	-	-	17,7	20,2	-	-	8,0	1,1	5,6	5,9	-	-	-	-	-	255,3
Abandons de quotas	-	-	-	16,7	56,1	-	158,8	24,9	-	19,5	-	-	-	108,1	66,5	-	-	102,5	70,1	53,0	-	-	-	-	676,1
Total	3 655,5	405,8	452,5	887,2	90,0	4 120,7	158,7	864,1	931,4	25,0	1 221,5	343,4	882,3	298,6	0,0	111,0	1 772,5	372,5	145,9	0,0	4,8	109,2	-	16 852,3	
Total 2007/08 / Total 2006/07	0%	0%	8%	-2%	-38%	0%	-50%	11%	6%	-44%	0%	5%	2%	-27%	-100%	8%	0%	-21%	-31%	-100%	-	-	-	-	-2%
2008/09																									
Quotas de base	3 655,5	405,8	452,5	887,2	90,0	4 120,7	158,7	753,8	931,4	25,0	1 221,5	343,4	882,3	298,6	-	111,0	1 772,5	372,5	145,9	0,0	4,8	109,2	-	16 742,1	
Abandons de quotas	757,2	54,8	80,1	256,6	9,0	683,7	-	245,5	126,5	15,0	165,0	50,2	206,1	193,2	-	20,8	366,9	-	33,6	-	4,8	4,5	-	-	3 273,2
Total	2 898,3	351,0	372,4	630,6	81,0	3 437,0	158,7	508,4	804,9	10,0	1 056,5	293,2	676,2	105,4	-	90,3	1 405,6	372,5	112,3	0,0	0,0	104,7	-	13 468,8	
Total 2008/09 / Total 2007/08	-21%	-14%	-18%	-29%	-10%	-17%	0%	-41%	-14%	-60%	-14%	-15%	-23%	-65%	-	-19%	-21%	0%	-23%	-	-100%	-4%	-	-	-20%
2009/10																									
Quotas de base	2 898,3	351,0	372,4	630,6	81,0	3 437,0	158,7	508,4	804,9	10,0	1 056,5	293,2	676,2	105,4	-	90,3	1 405,6	372,5	112,3	0,0	0,0	104,7	-	13 468,8	
Abandons de quotas	-	-	-	132,1	-	-	-	-	-	-	-	-	-	-	-	-	-	-	-	-	-	-	-	-	132,1
Total	2 898,3	351,0	372,4	498,5	81,0	3 437,0	158,7	508,4	804,9	10,0	1 056,5	293,2	676,2	105,4	-	90,3	1 405,6	372,5	112,3	0,0	0,0	104,7	-	13 336,7	
Total 2009/10 / Total 2008/09	0%	0%	0%	-21%	0%	0%	0%	0%	0%	0%	0%	0%	0%	0%	-	0%	0%	0%	0%	-	0%	0%	-	-	-1%
de 2010/11 à 2014/15																									
Quotas de base	2 898,3	351,0	372,4	498,5	81,0	3 437,0	158,7	508,4	804,9	10,0	1 056,5	293,2	676,2	105,4	-	90,3	1 405,6	372,5	112,3	0,0	0,0	104,7	192,9	13 336,7	

* Dont DOM (432 220 tonnes à partir de 2010/11, 480 244 tonnes avant 2010/11)

Source : CE et FranceAgriMer

Production de sucre dans l'UE de 2012/13 à 2014/15

(en 1 000 tonnes, valeur blanc)

	ALL	AUT	DK	ESP	FIN	FRA	GRE	ITA	PB	POR	RU	SUE	UEBL	HON	LET	LIT	POL	R. TCH	SLQ	SLN	BG	RO	CRO	UE 27/28
2012/13																								
1. Production "fraîche" (1 000 t de sucre blanc)																								
a) de betteraves	4 007	469	480	532	140	4 223	158	546	968	-	1 144	366	762	112	-	190	1 803	565	229	-	-	259	-	16 954
b) DOM (cannes + TAF Metro)	-	-	-	-	-	412	-	-	-	0	0	-	-	-	-	-	-	-	-	-	-	-	-	413
c) de mélasses	-	-	-	-	-	-	-	-	-	-	-	-	-	-	-	-	-	-	-	-	-	-	-	0
TOTAL <i>(2012/13 / 2011/12)</i>	4 007 -8%	469 -17%	480 -8%	532 -15%	140 33%	4 635 -12%	158 -1%	546 7%	968 -3%	0 -375%	1 144 -15%	366 -14%	762 -16%	112 -9%	-	190 20%	1 803 -6%	565 -9%	229 -2%	-	-	259 44%	-	17 366 -8%
2. Reports de 2011/12	415	0	0	24	10	98	1	42	15	-	79	7	34	-	-	0	68	9	-	-	-	0	-	802
3. Production (1+ 2)	4 422	469	480	556	150	4 733	159	589	983	0	1 223	373	796	112	-	190	1 872	575	229	-	-	259	-	18 168
4. Répartition de la production (1 000 t)																								
a) Production sous Quota	2 898	351	372	498	81	3 417	159	508	805	0	1 056	293	676	105	-	90	1 406	372	112	-	-	105	-	13 307
b) Hors Quota	1 524	118	108	57	69	1 316	0	80	179	-	167	80	119	7	-	100	466	202	116	-	-	154	-	4 861
2013/14																								
1. Production "fraîche" (1 000 t de sucre blanc)																								
a) de betteraves	3 428	482	462	456	116	4 141	160	501	948	-	1 324	378	782	116	-	172	1 713	539	218	-	-	246	193	16 375
b) DOM (cannes + TAF Metro)	-	-	-	-	-	433	-	-	-	2	-	-	-	-	-	-	-	-	-	-	-	-	-	435
c) de mélasses	-	-	-	-	-	-	-	-	-	-	-	-	-	-	-	-	-	-	-	-	-	-	-	-
TOTAL <i>(2013/14 / 2012/13)</i>	3 428 -26%	482 -13%	462 -12%	456 -35%	116 19%	4 574 -14%	160 1%	501 -1%	948 -5%	2 6%	1 324 1%	378 -10%	782 -13%	116 -5%	-	172 11%	1 713 -12%	539 -14%	218 -7%	-	-	246 41%	193 100%	16 810 -12%
2. Reports de 2012/13	402	0	9	35	0	19	0	65	0	-	43	14	36	-	-	0	48	3	-	-	-	1	-	674
3. Production (1+ 2)	3 830	482	471	490	116	4 593	160	566	948	2	1 367	392	817	116	-	172	1 761	542	218	-	-	247	193	17 484
4. Répartition de la production (1 000 t)																								
a) Production sous Quota	2 898	351	372	489	81	3 436	159	506	805	2	1 056	293	676	105	-	90	1 406	372	112	-	-	105	193	13 503
b) Hors Quota	932	131	99	1	35	1 157	1	60	143	0	310	99	141	10	-	82	356	169	106	-	-	143	0	3 981
2014/15 **																								
1. Production "fraîche" (1 000 t de sucre blanc)																								
a) de betteraves	4 400	380	477	611	138	4 591	194	586	1 094	-	1 440	383	846	106	-	130	1 985	586	207	-	-	214	320	18 687
b) DOM (cannes)	-	-	-	-	-	492	-	-	-	1	-	-	-	-	-	-	-	-	-	-	-	-	-	493
c) de mélasses	-	-	-	-	-	-	-	-	-	-	-	-	-	-	-	-	-	-	-	-	-	-	-	-
TOTAL <i>(2014/15 / 2013/14)</i>	4 400 22%	380 -27%	477 3%	611 25%	138 16%	5 083 10%	194 17%	586 14%	1 094 13%	1 -125%	1 440 8%	383 1%	846 8%	106 -9%	-	130 -32%	1 985 14%	586 8%	207 -6%	-	-	214 -15%	320 40%	19 180 9%
2. Reports de 2013/14	188	0	31	1	0	6	1	64	20	-	90	26	36	10	-	1	48	20	-	-	-	16	0	560
3. Production (1+ 2)	4 588	381	508	612	138	5 089	195	650	1 114	1	1 530	409	882	116	-	132	2 033	606	207	-	-	230	320	19 740
4. Répartition de la production (1 000 t)																								
a) Production sous Quota	2 898	351	372	498	81	3 434	159	508	805	1	1 056	293	676	105	-	90	1 406	372	112	0	0	105	193	13 517
b) Hors Quota	1 690	30	135	113	57	1 655	36	142	309	0	473	116	206	11	-	41	627	234	95	-	-	126	127	6 223

** La production 2014/15 ne tient pas encore compte du travail à façon

Source : FranceAgriMer

Prix moyens du sucre blanc communautaire Octobre 2006 - Janvier 2015

Prix de vente moyen		
	Sucre du quota €/t	Sucre industriel €/t
oct-06	631	286
nov-06	631	294
déc-06	631	294
janv-07	628	284
févr-07	627	288
mars-07	626	283
avr-07	626	298
mai-07	624	293
juin-07	620	297
juil-07	619	301
août-07	618	319
sept-07	618	305
oct-07	617	287
nov-07	616	277
déc-07	618	278
janv-08	612	289
févr-08	596	271
mars-08	604	271
avr-08	603	261
mai-08	606	264
juin-08	607	263
juil-08	598	263
août-08	601	263
sept-08	595	267
oct-08	578	270
nov-08	574	276
déc-08	574	285
janv-09	564	292
févr-09	551	311
mars-09	567	294
avr-09	564	295
mai-09	566	306
juin-09	563	312
juil-09	562	305
août-09	561	300
sept-09	555	333
oct-09	499	283
nov-09	493	337
déc-09	495	315
janv-10	479	320
févr-10	474	349
mars-10	477	350
avr-10	477	338
mai-10	479	313
juin-10	476	338
juil-10	478	310
août-10	479	320
sept-10	485	319

Prix de vente moyen		
	Sucre du quota €/t	Sucre industriel €/t
oct-10	485	328
nov-10	486	326
déc-10	486	343
janv-11	498	324
févr-11	505	332
mars-11	517	339
avr-11	529	325
mai-11	536	342
juin-11	538	344
juil-11	548	364
août-11	564	352
sept-11	572	375
oct-11	634	473
nov-11	645	389
déc-11	654	389
janv-12	683	385
févr-12	699	391
mars-12	710	415
avr-12	715	425
mai-12	711	427
juin-12	706	428
juil-12	709	405
août-12	713	372
sept-12	708	400
oct-12	720	394
nov-12	728	394
déc-12	724	376
janv-13	738	375
févr-13	724	362
mars-13	726	359
avr-13	730	374
mai-13	725	364
juin-13	722	362
juil-13	713	364
août-13	709	370
sept-13	689	360
oct-13	657	364
nov-13	647	340
déc-13	624	348
janv-14	627	357
févr-14	603	337
mars-14	604	331
avr-14	573	343
mai-14	574	330
juin-14	562	319
juil-14	536	320
août-14	532	326
sept-14	509	310

Prix de vente moyen		
	Sucre du quota €/t	Sucre industriel €/t
oct-14	455	328
nov-14	449	323
déc-14	435	324
janv-15	421	313
févr-15		
mars-15		
avr-15		
mai-15		
juin-15		
juil-15		
août-15		
sept-15		
oct-15		
nov-15		
déc-15		
janv-16		
févr-16		
mars-16		
avr-16		
mai-16		
juin-16		
juil-16		
août-16		
sept-16		
oct-16		
nov-16		
déc-16		
janv-17		
févr-17		
mars-17		
avr-17		
mai-17		
juin-17		
juil-17		
août-17		
sept-17		
oct-17		
nov-17		
déc-17		
janv-18		
févr-18		
mars-18		
avr-18		
mai-18		
juin-18		
juil-18		
août-18		
sept-18		

Source : Commission européenne

Prix de référence	
	Sucre du quota €/t
1er juillet 2006	631,9
1er octobre 2008	541,5
depuis le 1/10/2009	404,4

Evolution des prix moyens de vente du sucre blanc communautaire d'octobre 2006 à janvier 2015 (en €/t)

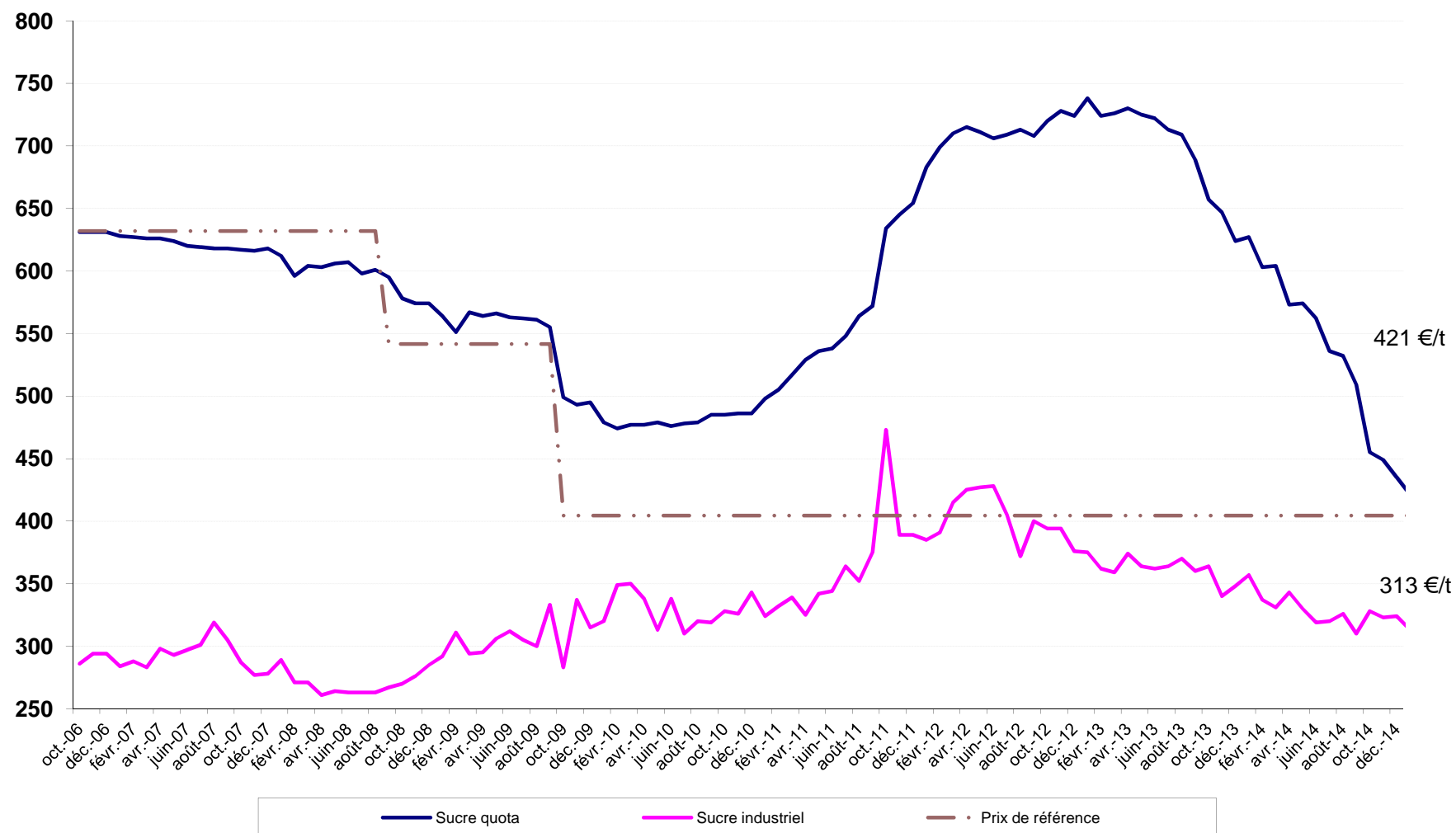

Source : CE

III – La situation française

Bilan français

Note méthodologique

Le bilan français du sucre est, à l'instar du bilan communautaire, un **bilan d'approvisionnement ou bilan de consommation**, conformément à l'article 22 du règlement 952/06. Les remarques méthodologiques apportées en pages 20 et 21 de ce bulletin sont également vrais pour le bilan français. Il recense sur une période donnée (campagne de 12 mois), l'ensemble des emplois d'un produit donné (en l'occurrence le sucre) et les ressources mobilisées pour équilibrer ces emplois.

Il répartit le sucre par campagne de consommation ou d'utilisation et non par campagne de production (notamment du fait de la présence de sucre produit lors de la campagne précédente dans les stocks initiaux).

La plupart des postes du bilan français du sucre du quota comme du sucre hors-quota sont connus sur la base des déclarations des opérateurs (fabricants, utilisateurs de sucre, exportateurs et importateurs) et des services douaniers, à l'exception notable du poste 'Consommation intérieure' qui est estimé par différence avec les autres postes du bilan.

En toute rigueur ce que l'on appelle consommation de sucre lors d'une campagne ne correspond pas à l'utilisation finale de ce sucre pour au moins deux raisons :

les emplois de sucre décrivent les volumes de sucre **achetés** sur le marché intérieur par les industries utilisatrices ou bien exportés sur le reste de l'UE et les pays-tiers. Or il peut y avoir un décalage de plusieurs mois entre l'achat et/ou la livraison de sucre et son utilisation finale, par exemple pour le sucre industriel ; les quantités de sucre vendues et livrées ne correspondent donc pas obligatoirement aux quantités de sucre utilisées ou incorporées lors d'une campagne.

le sucre alimentaire livré sur le marché intérieur n'est pas totalement consommé, au sens alimentaire du terme. Comme tout produit alimentaire, une partie de ce sucre fait l'objet de pertes ou de non consommation.

I. Ressources

L'ensemble des **ressources** regroupe les stocks initiaux en début de campagne, la production disponible de sucre de la campagne, les importations de sucre en l'état et dans les produits transformés :

1. Stock initial : par définition il est nul pour le sucre hors-quota ; pour le sucre du quota il s'agit du sucre de la campagne précédente non vendu au 30 septembre, propriété des fabricants, des raffineurs ou des sucres

détenus à l'intervention publique en France. Le stock initial en début de campagne est égal au stock à la fin de la campagne précédente.

2. Report de sucre : ressource du bilan du sucre du quota, il correspond au sucre hors quota de la campagne précédente non vendu et qui devient le premier sucre du quota de la campagne en cours. Ce poste peut inclure le cas échéant les quantités de sucre du quota ayant fait l'objet d'une décision de **retrait** lors de la campagne précédente.

3. Production fraîche : il s'agit de la production fraîche, qui diffère de la production réglementaire. Cette dernière s'obtient en ajoutant à la production fraîche le report de sucre hors quota de la campagne précédente et en déduisant la quantité de sucre hors quota qui sera reportée sur la campagne suivante. Elle comprend en outre les sirops de sucre destinés à la production d'éthanol (calculé en équivalent sucre). La production fraîche est répartie entre quota et hors quota. La production disponible sous quota correspond au total de la production fraîche sous quota (c'est-à-dire le quota quand celui-ci est intégralement produit moins le report). La production hors quota s'obtient ensuite par différence entre la production fraîche de la campagne et la production fraîche sous quota. La production fraîche de sucre fait l'objet d'estimations jusqu'en décembre à partir des surfaces betteravières et d'une estimation des rendements moyens. En mars de l'année suivante, une fois la campagne de production achevée, les estimations de production sont remplacées par le chiffre issu de la déclaration provisoire des fabricants. Enfin, en décembre, est disponible le chiffre définitif de production, toujours sur la base des déclarations obligatoires des fabricants.

4. Importations de sucre en l'état : estimées en cours de campagne à la fois sur la base des contingents préférentiels, des certificats demandés et sur la base des statistiques douanières mensuelles.

5. Importations de sucre dans les produits transformés : estimées en cours de campagne sur la base des quantités importées lors la campagne précédente. Elles regroupent en leur affectant un coefficient de teneur en sucre (fixé par la Commission) les importations de produits contenant du sucre. Elles sont ensuite définitivement fixées sur la base des données enregistrées par les services douaniers.

II. Emplois :

Les ressources précédentes permettent d'équilibrer les emplois (consommation) suivants : les exportations vers pays tiers (sucre en l'état et dans les produits

transformés), les stocks de fin de campagne, le report de sucre hors quota, et les livraisons sur le marché intérieur

1. Livraisons sur le marché intérieur : elles comprennent le sucre destiné à la consommation humaine, le sucre hors quota destiné aux utilisations non alimentaires et à la production d'alcool

Sucre alimentaire : désigne le sucre du quota livré comme sucre alimentaire. En toute rigueur, il correspond aux ventes de sucre destiné à la consommation alimentaire et diffère de celle-ci par le fait qu'une partie du sucre alimentaire vendu n'est pas consommé (pertes). C'est le seul poste qui ne fait l'objet d'aucune déclaration. Estimé en cours de campagne, en général sur la base de la précédente campagne, il est ensuite obtenu par différence entre l'ensemble des ressources de sucre du quota et les utilisations connues de sucre du quota (les exportations et le stock final). Il prend en compte le sucre de bouche et le sucre incorporé dans les produits transformés, les ventes aux ménages et aux collectivités,

1.1 Industries chimiques et pharmaceutiques : volumes de sucre hors-quota livré comme sucre industriel aux industries chimiques, pharmaceutiques et de la levure. Il s'agit bien des quantités de sucre livrées et non des quantités de sucre utilisées par ces industries. Ce poste est estimé en cours de campagne sur la base des déclarations mensuelles de livraisons de sucre industriel par les fabricants. La période de référence est une campagne de 14 mois, du 1^{er} Octobre de l'année n au 30 novembre de l'année n+1.

1.2 Producteurs d'alcool : volumes de sucre (sirops) livrés en distilleries pour la production d'alcool (dont alcool carburant)

2. Exportations vers pays tiers et livraisons vers l'UE de sucre en l'état : estimées en cours de campagne sur la base des certificats demandés (quota et hors quota), voire du niveau des exportations de la campagne précédente, elles sont ensuite estimées sur la base des données enregistrées par les services douaniers (données mises à jour et définitivement fixées au bout de 12 mois). S'agissant des RUP (régions ultra périphériques de l'Europe), les quantités livrées font l'objet d'une déclaration et portent sur une période de référence allant du 1^{er} Octobre de l'année n au 31 décembre de l'année n+1.

3. Exportations de sucre dans les produits transformés : estimées en cours de campagne sur la base des quantités exportées lors la campagne précédente. Elles regroupent en leur affectant un coefficient de teneur en sucre les exportations de produits contenant du sucre. Elles sont ensuite estimées sur la base des données enregistrées par les services douaniers (données mises à jour et définitivement fixées au bout de 12 mois).

III . Stocks fin de campagne :

. Stock de fin de campagne : défini pour le sucre du quota, il est estimé en cours de campagne, et définitivement fixé lors de la campagne suivante sur la base des déclarations des fabricants

. Report : estimé en cours de campagne, il fait l'objet d'une déclaration de la part des fabricants au plus tard le 15 avril de la campagne. Le report peut donc être connu dans les mois suivants.

Bilans français de sucre

(en 1 000 tonnes, valeur blanc)

	2012/13 (Octobre- Septembre) (1)			2013/14 (Octobre- Septembre) (1) Provisoire			2014/15 (Octobre- Septembre) (1) Prévisionnel		
	Quota	Hors quota	Total	Quota	Hors quota	Total	Quota	Hors quota	Total
I - Ressources									
1 - Stocks au 1^{er} octobre	225	0	225	413	0	413	401	0	401
- libres	225	0	225	413	0	413	401	0	401
- intervention	0	0	0	0	0	0	0	0	0
2 - Report	98		98	19		19	6		6
3- Production	3 319	1 316	4 635	3 417	1 158	4 575	3 428	1 655	5 083
- Métropole (2)	2 907	1 316	4 223	2 984	1 158	4 143	2 999	1 592	4 591
- DOM	412		412	433		433	429	63	492
4 - Importations de sucre en l'état	339	0	339	362	0	362	365	0	365
3.1. Importations ACP et autres	97	0	97	133	0	133	130	0	130
3.2. Importations de l'UE	242		242	230		230	235		235
5 - Importations de sucre sous forme de produits transformés	757		757	735		735	750		750
6 - Remise en vente de sucre hors quota	112		112	0		0	0		0
Total des ressources	4 849	1 316	6 165	4 946	1 158	6 104	4 950	1 655	6 604
II - Emplois									
1 - Livraisons sur le marché intérieur	2 232	843	3 074	2 307	782	3 089	2 250	1 160	3 410
1.1. Sucre alimentaire	2 232		2 232	2 307		2 307	2 250		2 250
1.2. Sucre pour Alcool et Ethanol		583	583		540	540		900	900
1.3. Sucre pour Chimie et Pharmacie		260	260		242	242		260	260
2 - Exportations de sucre en l'état	1 435	343	1 778	1 428	370	1 798	1 680	355	2 035
2.1. Exportations vers l'UE (hors Belgique)	1 431	65	1 496	1 421	49	1 470	1 630	60	1 690
2.2. Exportations vers les pays tiers	4	271	275	7	308	316	50	280	330
- avec restitutions	0		0	0		0	0		0
- sans restitutions	4		4	7		7	50		50
- sucre hors quota		271	271		308	308		280	280
2.3. Livraisons RUP		6	6		13	13		15	15
3 - Exportations de sucre sous forme de produits transformés	770		770	811		811	850		850
4 - Remise en vente de sucre hors quota		112	112		0	0		0	0
Total des utilisations	4 437	1 297	5 734	4 546	1 153	5 699	4 780	1 515	6 295
III - Stocks au 30 septembre									
- libres	413	0	413	401	0	401	170	0	170
- intervention	0	0	0	0	0	0	0	0	0
- report / retrait	0	19	19	0	6	6	0	140	140
Total des stocks au 30 septembre	413	19	432	401	6	407	170	140	309

(1) Les différences qui peuvent être constatées entre les différents totaux sont liés à des écarts d'arrondis.

(2) - Détail de la production réglementaire 2013/14 (hors report de 2012/13) : production physique sucre de betteraves - TAF pour les DOM - TAF pour l'UE + TAF de l'UE (4 525 - 177 - 205 + 0 = 4 143)

- Détail de la production réglementaire 2014/15 (hors report de 2013/14) : production physique sucre de betteraves - TAF pour les DOM - TAF pour l'UE + TAF de l'UE (5 113 - 239 - 283 + 0 = 4 591)

Sources : COMEXT, FranceAgriMer

**Diagramme de gestion
de la campagne sucrière française 2014/15
1^{er} octobre 2014 - 30 septembre 2015**

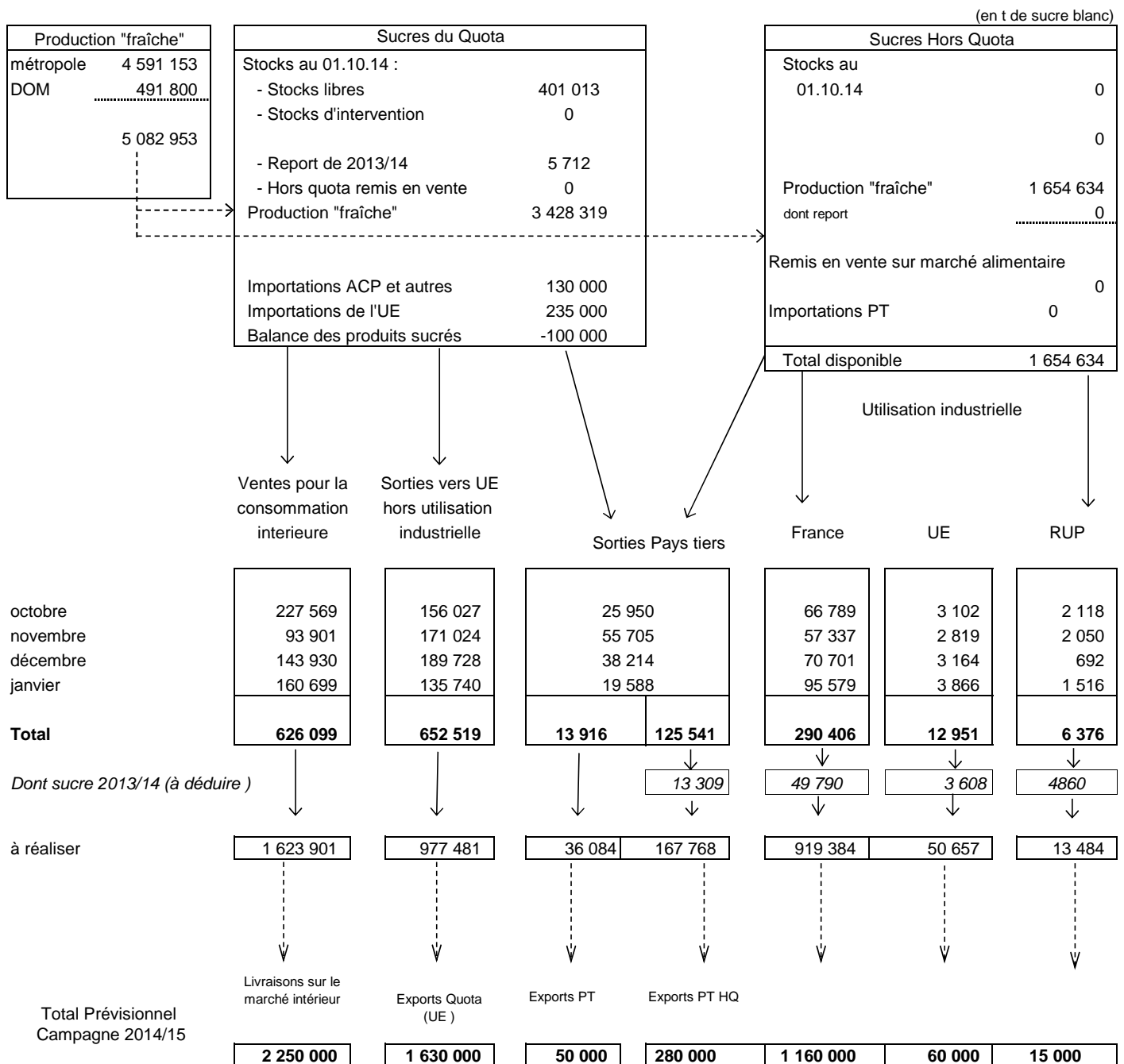

STOCKS DE FIN DE CAMPAGNE au 30 septembre 2015			
Stocks libres (Quota)	170 044	Hors Quota	139 634
		Report Retiré	139 634
			0

**Bilans français mensuels -
estimation des ventes pour la consommation intérieure
Campagne 2014/15**

(en t de sucre blanc)

	TOTAL 01.10.13 30.09.14	octobre 2014	novembre 2014	décembre 2014	janvier 2015	TOTAL 01.10.14 31.01.15
I - APPORTS SUR LE MARCHÉ						
a) Mises sur le marché par les fabricants (y compris sucre industriel et intervention)	3 908 887	462 192	359 272	407 449	405 299	1 634 212
b) Importations de l'UE :						
- en l'état	230 035	18 945	25 908	17 014	16 620	78 487
- produits transformés	674 375	62 059	50 688	54 836	50 347	217 930
c) Importations des pays tiers :						
- en l'état	132 559	4 719	1 922	25 072	2 221	33 934
- produits transformés	62 691	5 926	5 065	5 198	5 619	21 808
TOTAL	4 809 405	553 841	442 855	509 569	480 106	1 986 371
II - EXPORTATIONS						
a) Sur l'UE :						
- en l'état	1 466 141	161 247	175 893	193 584	141 122	671 846
- dont sucre industriel	49 828	3 102	2 819	3 164	3 866	12 951
- dont RUP	11 874	2 118	2 050	692	1 516	6 376
- produits transformés	617 849	54 971	46 448	47 415	49 291	198 125
b) Sur pays tiers :						
- en l'état (y compris Hors quota)	351 410	25 950	55 705	38 214	19 588	139 457
- produits transformés	192 264	17 315	13 571	15 725	13 827	60 438
TOTAL	2 627 664	259 483	291 617	294 938	223 828	1 069 866
III - LIVRAISONS MARCHÉ INTERIEUR (I - II)	3 132 131	294 358	151 238	214 631	256 278	916 505
- Métropole (1)	2 257 091	223 804	88 326	138 093	158 463	608 686
- DOM	33 817	3 765	5 575	5 837	2 236	17 413
- Sucre industriel	841 223	66 789	57 337	70 701	95 579	290 406

(1) Les chiffres indiqués ne comprennent pas le sucre industriel

Sources : Douanes et FranceAgriMer

Évolution des ventes pour la consommation intérieure (1)
jusqu'au mois de janvier 2015

(en t de sucre blanc)

MOIS	CAMPAGNE 2006/07		CAMPAGNE 2007/08		CAMPAGNE 2008/09		CAMPAGNE 2009/10		CAMPAGNE 2010/11		CAMPAGNE 2011/12		CAMPAGNE 2012/13		CAMPAGNE 2013/14		CAMPAGNE 2014/15		
	Ventes du mois	Ventes cumulées	Ventes du mois	Ventes cumulées	Ventes du mois	Ventes cumulées	Ventes du mois	Ventes cumulées	Ventes du mois	Ventes cumulées	Ventes du mois	Ventes cumulées	Ventes du mois	Ventes cumulées	Ventes du mois	Ventes cumulées	Ventes du mois	Ventes cumulées	
octobre	242 586	242 586	277 897	277 897	182 392	182 392	223 106	223 106	217 394	217 394	202 193	202 193	225 127	225 127	267 806	267 806	(2)	294 358	294 358
novembre	215 631	458 217	258 671	536 568	261 289	443 681	186 185	409 291	215 191	432 585	215 163	417 356	236 209	461 336	278 999	546 805	(2)	151 238	445 596
décembre	212 653	670 870	210 815	747 383	36 586	480 267	231 834	641 125	195 588	628 173	205 061	622 417	156 090	617 426	160 582	707 387	(2)	214 631	660 227
janvier	247 642	918 512	250 328	997 711	215 554	695 821	300 183	941 308	235 124	863 297	236 351	858 768	248 323	865 749	269 749	977 136	(2)	256 278	916 505
février	226 698	1 145 210	235 089	1 232 800	207 162	902 983	257 338	1 198 646	253 530	1 116 827	328 889	1 187 657	265 451	1 131 200	(2)	172 204	1 149 340		
mars	210 777	1 355 987	276 233	1 509 033	218 917	1 121 900	231 316	1 429 962	252 391	1 369 218	279 698	1 467 355	300 215	1 431 415	(2)	314 375	1 463 715		
avril	231 163	1 587 150	273 326	1 782 359	305 763	1 427 663	294 763	1 724 725	226 480	1 595 698	253 699	1 721 054	343 033	1 774 448	(2)	286 845	1 750 560		
mai	245 963	1 833 113	257 503	2 039 862	284 222	1 711 885	192 396	1 917 121	243 847	1 839 545	227 184	1 948 238	253 635	2 028 083	(2)	291 060	2 041 620		
juin	286 180	2 119 293	271 703	2 311 565	306 128	2 018 013	290 375	2 207 496	263 105	2 102 650	288 466	2 236 704	234 902	2 262 985	(2)	311 996	2 353 616		
juillet	186 153	2 305 446	231 072	2 542 637	-223 620	1 794 393	230 596	2 438 092	201 465	2 304 115	206 890	2 443 594	253 022	2 516 007	(2)	202 832	2 556 448		
août	218 919	2 524 365	250 973	2 793 610	254 351	2 048 744	229 784	2 667 876	187 341	2 491 456	215 841	2 659 435	220 465	2 736 472	(2)	278 455	2 834 903		
septembre	238 000	2 762 365	358 913	3 152 523	212 431	2 261 175	263 839	2 931 715	238 051	2 729 507	257 933	2 917 368	273 690	3 010 162	(2)	297 228	3 132 131		

(1) Les chiffres indiqués incluent le sucre industriel

(2) Chiffres encore provisoires.

Source : FranceAgriMer

**Évolution des ventes pour la consommation intérieure (1)
en cumul mobile sur douze mois jusqu'au mois de janvier 2015**

MOIS	Année 2006	Année 2007	Année 2008	Année 2009	Année 2010	Année 2011	Année 2012	Année 2013	Année 2014	Année 2015
janvier	2 175 345	2 357 610	2 841 564	2 850 633	2 506 662	2 853 704	2 724 978	2 924 349	(2) 3 121 549	(2) 3 071 500
février	2 184 124	2 500 304	2 849 955	2 822 706	2 556 838	2 849 896	2 800 337	2 860 911	(2) 3 028 302	
mars	2 176 021	2 458 627	2 915 411	2 765 390	2 569 237	2 870 971	2 827 644	2 881 428	(2) 3 042 462	
avril	2 147 164	2 547 171	2 957 574	2 797 827	2 558 237	2 802 688	2 854 863	2 970 762	(2) 2 986 274	
mai	2 185 145	2 769 155	2 969 114	2 824 546	2 466 411	2 854 139	2 838 200	2 997 213	(2) 3 023 699	
juin	2 157 914	2 686 115	2 954 637	2 858 971	2 450 658	2 826 869	2 863 561	2 943 649	(2) 3 100 793	
juillet	2 168 632	2 683 874	2 999 556	2 404 279	2 904 874	2 797 738	2 868 986	2 989 781	(2) 3 050 603	
août	2 121 839	2 738 627	3 031 610	2 407 657	2 880 307	2 755 295	2 897 486	2 994 405	(2) 3 108 593	
septembre	2 129 290	2 762 365	3 152 523	2 261 175	2 931 715	2 729 507	2 917 368	3 010 162	(2) 3 132 131	
octobre	2 164 865	2 797 676	3 057 018	2 301 889	2 926 003	2 714 306	2 940 302	3 052 841	(2) 3 158 683	
novembre	2 209 668	2 840 716	3 059 636	2 226 785	2 955 009	2 714 278	2 961 348	3 095 631	(2) 3 030 922	
décembre	2 243 958	2 838 878	2 885 407	2 422 033	2 918 763	2 723 751	2 912 377	3 100 123	(2) 3 084 971	

(1) Les chiffres indiqués incluent les tonnages utilisés en tant que sucre industriel.

(2) Chiffres encore provisoires.

Source : FranceAgriMer

État des stocks de sucre détenus en France par les fabricants - 2014/2015 (tonnes de sucre blanc)
(au dernier jour de chaque mois)

	septembre 2014	octobre 2014	novembre 2014	décembre 2014	janvier 2015
I - Sucres libres (Quota et importés)					
- Métropole	1 078 587	2 119 858	2 754 200	2 502 414	2 245 086
- Réunion	101 188	120 410	145 460	226 108	220 298
- Antilles	11 597	10 570	8 828	7 600	6 240
Total	1 191 372	2 250 838	2 908 488	2 736 122	2 471 624
Dont production de la campagne suivante	790 623				
II - Intervention					
- Entrées					
- Sorties					
Total					
III Autres sucres					
-Sucres reportés	5 712	0	0	0	0
-Sucres hors quota	65 676	-24 114	342 044	1 322 389	1 423 850
-Sucres retirés	0	0	0	0	0
-Sucres sous régime de perfectionnement actif	35 865	35 883	35 836	35 815	35 791
III - Stock total	1 298 625	2 262 607	3 286 368	4 094 326	3 931 265

Source : FranceAgriMer

IV– La situation des DOM

Bilans DOM simplifiés (juillet - juin)

(en t de sucre blanc)

	2012/13 (Juillet - Juin)			2013/14 (Juillet - Juin) Provisoire			2014/15 (Juillet - Juin) Prévisionnel		
	Antilles	Réunion	Total	Antilles	Réunion	Total	Antilles	Réunion	Total
I - Ressources									
1 - Stocks au 1er juillet	17 947	9 705	27 652	17 742	9 601	27 343	40 600	4 023	44 623
2 - Production	107 608	304 489	412 097	128 336	304 496	432 832	154 063	337 735	491 798
<i>dont TAF métropole (à déduire)</i>	61 000	98 392	159 392	68 000	108 915	176 915	95 900	142 754	238 654
3 - Importations de sucre en l'état	11 767	361	12 128	11 812	331	12 143	10 875	398	11 273
3.1. Importations des pays tiers	38	0	38	35	0	35	82	1	83
3.2. Importations de l'UE	11 729	361	12 090	11 777	331	12 108	10 793	397	11 190
Total des ressources (Hors TAF)	76 322	216 163	292 485	89 890	205 513	295 403	109 638	199 402	309 040
II - Utilisations									
1 - Consommation intérieure	12 045	27 993	40 038	13 238	28 167	41 405	13 238	28 167	41 405
2 - Exportations de sucre en l'état	46 535	178 569	225 104	36 052	173 323	209 375	44 373	146 553	190 926
2.1. Exportations vers l'UE	46 517	178 561	225 078	36 048	173 323	209 371	44 371	146 553	190 924
2.2. Exportations vers les pays tiers	18	8	26	4	0	4	2	0	2
Total des utilisations	58 580	206 562	265 142	49 290	201 490	250 780	57 611	174 720	232 331
III - Stocks au 30 juin									
- libres	17 742	9 601	27 343	40 600	4 023	44 623	52 027	24 682	76 709
Total des stocks au 30 juin	17 742	9 601	27 343	40 600	4 023	44 623	52 027	24 682	76 709

Sources : FranceAgriMer

Méthodologie :

Il s'agit, ici, d'un bilan simplifié de sucre en l'état, en valeur blanc (nc 1701), hors produits transformés. Contrairement à un bilan d'approvisionnement traditionnel, la consommation est issue de la déclaration des fabricants de sucre des DOM et c'est le stock, en fin de campagne, qui devient le poste d'ajustement. En dehors de la production de sucre (déclarée), les autres postes d'approvisionnements et emplois sont issus du commerce extérieur français.

Production des DOM

	2012/13			2013/14			2014/15		
	Reunion	Antilles	Total DOM	Reunion	Antilles	Total DOM	Reunion	Antilles	Total DOM
juillet	16 451		16 451	17 934		17 934	18 529		18 529
août	43 220		43 220	43 009		43 009	38 837		38 837
septembre	41 565		41 565	45 073		45 073	45 098		45 098
octobre	48 060		48 060	49 567		49 567	47 100		47 100
novembre	44 120		44 120	33 899		33 899	35 666		35 666
décembre	12 681		12 681	6 099		6 099	150 867		150 867
janvier		495	495			0		22 000	22 000
février		12 124	12 124		710	710			0
mars	72 992	16 662	89 654	108 915	52 105	161 020			0
avril	25 400	74 272	99 672		50 027	50 027			0
mai		3 941	3 941		12 668	12 668			0
juin		114	114		11 746	11 746			0
juillet					1 079	1 079			0
Total	304 489	107 608	412 097	304 496	128 335	432 831	336 097	22 000	358 097
<i>Dont TAF</i>	<i>98 392</i>	<i>61 000</i>	<i>159 392</i>	<i>108 915</i>	<i>68 000</i>	<i>176 915</i>	<i>142 754</i>	<i>22 000</i>	<i>164 754</i>

Source : FranceAgriMer

Importations de sucre des DOM par origine ... (1)

(en t de sucre blanc)

... aux Antilles

	ALL	BEL	ESP	ITA	PB	RU	METROP	DOM (2)	Autres UE	TOTAL UE	PT	TOTAL
Campagne 2007/08 (Oct 07 à Sept 08)	-	-	-	-	15	-	12 787	390	-	13 192	62	13 254
Campagne 2008/09 (Oct 08 à Sept 09)	-	135	17	-	-	-	12 763	39	2	12 956	24	12 980
Campagne 2009/10 (Oct 09 à Sept 10)	16	44	14	-	25	-	12 789	60	116	13 064	42	13 106
Campagne 2010/11 (Oct 10 à Sept 11)	13	-	31	-	359	-	12 153	-	48	12 604	72	12 676
Campagne 2011/12 (Oct 11 à Sept 12)	16	-	65	-	243	-	11 041	354	15	11 734	39	11 773
Campagne 2012/13 (Oct 12 à Sept 13)	11	25	58	1	115	23	11 431	-	-	11 664	41	11 705
Campagne 2013/14 (Oct 13 à Sept 14)												
- octobre 2013	-	-	1	-	-	-	1 206	-	-	1 207	2	1 209
- novembre "	-	-	1	-	-	-	842	103	-	946	6	952
- décembre "	-	-	4	-	-	-	1 517	-	-	1 521	2	1 523
- janvier 2014	3	-	2	-	-	-	1 020	-	-	1 025	2	1 027
- février "	-	-	-	-	-	-	658	-	-	658	2	660
- mars "	6	-	-	-	1	-	885	-	-	892	1	893
- avril "	22	-	-	-	2	-	972	-	-	996	4	1 000
- mai "	4	-	-	-	1	-	1 069	-	-	1 074	3	1 077
- juin "	-	-	-	-	22	-	745	-	-	767	1	768
- juillet "	-	-	-	-	1	-	843	-	-	844	3	847
- août "	-	-	-	-	2	-	993	-	-	995	2	997
- septembre "	-	-	-	-	23	-	817	-	-	840	55	895
Total	35	-	8	-	52	-	11 567	103	-	11 765	83	11 848
Campagne 2014/15 (Oct 14 à Sept 15)												
- octobre 2014	-	-	-	-	2	22	967	-	-	991	2	993
- novembre "	3	-	-	-	-	-	686	8	-	697	2	699
- décembre "	4	-	-	-	1	-	878	-	-	883	1	884
- janvier 2015	-	20	-	-	1	-	1 118	17	-	1 156	6	1 162
Total	7	20	-	-	4	22	3 649	25	-	3 727	11	3 738

... à la Réunion

	ALL	BEL	ESP	ITA	PB	RU	METROP	DOM	Autres UE	TOTAL UE	PT	TOTAL
Campagne 2007/08 (Oct 07 à Sept 08)	-	64	7	1	1	-	786	-	-	859	2	861
Campagne 2008/09 (Oct 08 à Sept 09)	-	-	9	1	-	100	695	-	-	805	-	805
Campagne 2009/10 (Oct 09 à Sept 10)	-	-	10	-	-	-	1 566	-	-	1 576	3	1 579
Campagne 2010/11 (Oct 10 à Sept 11)	-	1	10	-	-	-	1 735	-	-	1 746	1	1 747
Campagne 2011/12 (Oct 11 à Sept 12)	-	-	-	-	-	-	1 272	-	-	1 272	1	1 273
Campagne 2012/13 (Oct 12 à Sept 13)	-	-	-	-	-	-	275	-	-	275	-	275
Campagne 2013/14 (Oct 13 à Sept 14)												
- octobre 2013	-	-	-	-	-	-	15	-	-	15	-	15
- novembre "	-	-	-	-	-	-	16	-	-	16	-	16
- décembre "	-	-	-	-	-	-	34	-	-	34	-	34
- janvier 2014	-	-	-	-	-	-	19	-	-	19	-	19
- février "	-	-	-	-	-	-	33	-	-	33	-	33
- mars "	-	-	-	-	-	-	29	-	-	29	-	29
- avril "	-	-	-	-	-	-	36	-	-	36	-	36
- mai "	-	-	-	-	-	-	33	-	-	33	-	33
- juin "	-	-	-	-	-	-	46	-	-	46	-	46
- juillet "	-	-	-	-	-	-	10	-	-	10	-	10
- août "	-	-	-	-	-	-	34	-	-	34	-	34
- septembre "	-	-	-	-	-	-	52	-	-	52	-	52
Total	-	-	-	-	-	-	357	-	-	357	-	357
Campagne 2014/15 (Oct 14 à Sept 15)												
- octobre 2014	-	-	-	-	-	-	39	-	-	39	-	39
- novembre "	-	-	-	-	-	-	34	-	-	34	-	34
- décembre "	-	-	-	-	-	-	23	-	-	23	-	23
- janvier 2015	-	-	-	-	-	-	28	-	-	28	1	29
Total	-	-	-	-	-	-	124	-	-	124	1	125

(1) Seuls sont indiqués les Etats depuis lesquels du sucre a été importé depuis 2006/07.

(2) Y compris les échanges entre la Guadeloupe, la Martinique et la Guyane.

Sources : Douanes

Exportations mensuelles (métropole comprise) de sucre des DOM par nature

Campagnes	17011110		17011190		17011290		17019100		17019910		17019990		17011390		17011490		17011410		Total		
	Reunion	Antilles	Reunion	Antilles	Reunion	Antilles	Reunion	Antilles	Reunion	Antilles	Reunion	Antilles	Reunion	Antilles	Reunion	Antilles	Reunion	Antilles	Reunion	Antilles	
2006/07																					
Total	101 920	83 531	97 872	6 787	0	122	0	122	0	125	1	0							199 792	90 566	
2007/08																					
Total	80 956	43 198	114 929	13 511	0	0	0	286	2	383	0	0							195 887	57 379	
2008/09																					
Total	79 630	45 181	72 874	3 486	0	12	0	23	0	2	2	38							152 506	48 742	
2009/10																					
Total	115 007	42 523	74 686	8 665	0	0	0	10	110	5	2	0							189 806	51 203	
2010/11																					
Total	101 059	35 549	73 698	9 021	0	0	0	0	1 254	2	4	2							176 015	44 573	
2011/12																					
Total	21 743	39	30 635	1 925	0	760	0	0	1 012	2	0	1	0	0	45 663	14 185	77 220	29 437	176 272	46 350	
2012/13																					
Total					0	23	0	0	8	2 355	0	1 837	0	0	75 214	8 578	105 131	22 472	180 353	35 265	
2013/14																					
oct-13					0	0	0	0	0	701	0	40	0	0	10 876	153	9 750	0	20 626	894	
nov-13					0	0	0	0	0	281	0	81	0	0	10 456	137	0	0	10 456	499	
déc-13					0	0	0	0	0	80	0	101	0	0	6 585	79	0	0	6 585	260	
janv-14					0	0	0	0	0	60	0	121	0	0	3 967	0	15 015	0	18 982	181	
févr-14					0	0	0	0	0	0	0	20	0	0	4 318	138	0	0	4 318	158	
mars-14					0	0	0	0	0	40	0	93	0	0	6 594	735	21 704	0	28 298	868	
avr-14					0	0	0	0	0	144	0	4	0	0	7 873	490	22 864	12 320	30 737	12 958	
mai-14					0	0	0	0	0	480	0	20	0	0	5 136	88	10 335	0	15 471	588	
juin-14					0	0	0	0	0	499	0	100	0	0	4 348	98	0	15 699	4 348	16 396	
juil-14					0	0	0	0	0	275	0	462	0	0	2 186	98	0	9 150	2 186	9 985	
août-14					0	0	0	0	0	261	0	72	0	0	5 732	98	0	0	5 732	431	
sept-14					0	0	0	0	0	160	0	220	0	1	11 604	98	0	0	11 604	479	
Total					0	0	0	0	0	2 981	0	1 334	0	1	79 675	2 212	79 668	37 169	159 343	43 697	
2014/15																					
oct-14					0	0	0	0	0	0	0	60	0	0	15 296	228	10 941	0	26 237	288	
nov-14					0	0	0	0	0	96	0	200	0	0	5 753	39	0	0	5 753	335	
déc-14					0	0	0	0	0	0	0	340	0	0	7 682	234	27 983	0	35 665	574	
janv-15					0	0	0	0	0	0	0	524	0	0	3 313	60	0	0	3 313	584	
Total					0	0	0	0	0	96	0	1 124	0	0	32 044	561	38 924	0	70 968	1 781	

17011110 : Sucres de canne, bruts, sans addition d'aromatisants ou de colorants, destinés à être raffinés

17011190 : Sucres de canne, bruts, sans addition d'aromatisants ou de colorants (à l'excl. des sucres destinés à être raffinés)

17019100 : Sucres de canne ou de betterave, à l'état solide, additionnés d'aromatisants ou de colorants

17019910 : Sucres blancs, sans addition d'aromatisants ou de colorants, contenant, à l'état sec, en poids déterminé selon la méthode polarimétrique, 99,5% ou plus de saccharose

17019990 : Sucres de canne ou de betterave et saccharose chimiquement pur, à l'état solide (hors sucres bruts, sucres de canne ou de betterave additionnés d'aromatisants ou de colorants ainsi que des sucres blancs)

Les nouveaux codes 17011390 et 17111490 se substituent au 17011190 à partir du 1er janvier 2012. Cela reste du sucre de canne non destiné à être raffiné.

Les nouveaux codes 17011310 et 17111410 se substituent au 17011110 à partir du 1er janvier 2012. Cela reste du sucre de canne destiné à être raffiné.

Source : Douanes

Importations mensuelles de sucre (métropole comprise) des DOM par nature (NC)

Campagnes	17011110		17011190		17011290		17019100		17019910		17019990		17011390		17011410		17011490		Total	
	Reunion	Antilles Guyane	Reunion	Antilles Guyane	Reunion	Antilles Guyane	Reunion	Antilles Guyane	Reunion	Antilles Guyane	Reunion	Antilles Guyane	Reunion	Antilles Guyane	Reunion	Antilles Guyane	Reunion	Antilles Guyane	Reunion	Antilles Guyane
2006/07																				
Total	0	0	36	1 873	21	120	22	4	393	12 726	193	1 402							663	16 125
2007/08																				
Total	0	0	27	522	0	26	32	0	567	11 336	234	284							860	12 168
2008/09																				
Total	0	410	55	489	12	77	47	1	577	10 705	113	238							803	11 920
2009/10																				
Total	0	0	32	350	3	114	39	11	1 268	9 951	201	673							1 579	12 002
2010/11																				
Total	0	0	18	536	21	123	37	34	733	10 323	916	303							1 747	12 675
2011/12																				
Total	0	0	13	451	1	271	29	43	1 075	10 381	121	198	3	364	0	0	28	63	1 270	11 771
2012/13																				
Total					4	205	19	39	106	10 365	139	211	0	705	0	0	4	177	271	11 703
2013/14																				
oct-13					0	192	0	2	2	812	11	10	0	193	0	0	2	0	15	1 209
nov-13					0	127	1	4	12	767	3	31	0	21	0	0	0	2	16	952
déc-13					0	622	1	2	4	869	25	8	4	22	0	0	0	0	34	1 523
janv-14					0	233	0	8	5	757	15	6	0	21	0	0	0	2	20	1 027
févr-14					0	0	7	2	1	641	25	17	0	0	0	0	0	0	33	660
mars-14					1	29	5	1	5	819	17	20	0	21	0	0	0	3	28	893
avr-14					0	0	0	3	21	917	15	58	0	23	0	0	0	0	36	1 001
mai-14					0	24	1	2	11	1 016	20	14	0	21	0	0	0	0	32	1 077
juin-14					0	0	1	1	23	736	22	8	0	21	0	0	0	1	46	767
juil-14					0	24	1	2	4	776	6	23	0	21	0	0	0	0	11	846
août-14					2	0	1	1	11	948	19	45	0	0	0	0	0	2	33	996
sept-14					0	7	14	1	26	793	12	28	0	64	0	0	1	1	52	894
Total					3	1 258	32	29	125	9 851	190	268	4	428	0	0	3	11	356	11 845
2014/15																				
oct-14					0	0	1	2	23	920	15	28	0	21	0	0	0	22	39	993
nov-14					1	0	1	1	12	611	19	79	0	0	0	0	1	8	34	699
déc-14					1	0	7	3	5	863	11	16	0	0	0	0	0	1	24	883
janv-15					1	108	1	3	23	773	4	133	0	22	0	0	0	124	29	1 163
Total					3	108	10	9	63	3 167	49	256	0	43	0	0	1	155	126	3 738

17011110 : Sucres de canne, bruts, sans addition d'aromatants ou de colorants, destinés à être raffinés

17011190 : Sucres de canne, bruts, sans addition d'aromatants ou de colorants (à l'excl. des sucres destinés à être raffinés)

17011290 : Sucres de betterave, bruts, sans addition d'aromatants ou de colorants (à l'excl. des sucres destinés à être raffinés)

17019100 : Sucres de canne ou de betterave, à l'état solide, additionnés d'aromatants ou de colorants

17019910 : Sucres blancs, sans addition d'aromatants ou de colorants, contenant, à l'état sec, en poids déterminé selon la méthode polarimétrique, 99,5% ou plus de saccharose

17019990 : Sucres de canne ou de betterave et saccharose chimiquement pur, à l'état solide (hors sucres bruts, sucres de canne ou de betterave additionnés d'aromatants ou de colorants ainsi que des sucres blancs)

Les nouveaux codes 17011390 et 17111490 se substituent au 17011190 à partir du 1er janvier 2012. Cela reste du sucre de canne destiné à être raffiné.

Les nouveaux codes 17011310 et 17111410 se substituent au 17011110 à partir du 1er janvier 2012. Cela reste du sucre de canne non destiné à être raffiné.

V– Les échanges de sucre en l'état

Importations françaises de sucre en provenance des pays de l'UE (1)

(en t de sucre blanc)

	ALL	AUT	BUL	DK	ESP	EST	FIN	GRE	HON	HR	IRL	ITA	LIT	PB	POL	POR	R. TCH	RU	SLQ	SUE	UEBL	TOTAL (2)
Campagne 2006/07 (Juillet 06 à Sept 07)	81 624	1 646	-	1 220	109 412	-	10	61	1 008		163	10 073	-	33 212	23	3 898	7 511	37 881	373	112	46 355	334 582
Campagne 2007/08 (Octobre 07 à Sept 08)	60 179	941	-	56	68 392	-	-	24	158		103	8 560	6	21 811	264	10 046	2 899	60 949	100	170	32 805	267 463
Campagne 2008/09 (Octobre 08 à Sept 09)	60 191	1	-	16	46 515	-	-	85	-		-	9 449	-	23 001	534	5 099	3 682	37 190	455	191	33 787	220 196
Campagne 2009/10 (Octobre 09 à Sept 10)	70 559	-	-	23	78 000	-	-	-	5		-	10 736	-	22 385	266	4 867	3 681	18 465	915	186	33 996	244 084
Campagne 2010/11 (Octobre 10 à Sept 11)	74 362	5	19	30	84 529	52	65	2	41		132	2 760	-	23 566	80	3 584	2 740	15 077	1 192	230	32 986	241 452
Campagne 2011/12 (Octobre 11 à Sept 12)	92 746	-	-	11	69 581	-	-	1 873	-		-	3 264	-	21 467	630	384	2 544	16 179	1 913	212	26 730	237 534
Campagne 2012/13 (Octobre 12 à Sept 13)	120 355	-	-	14	35 869	-	-	1	-		-	3 461	-	15 219	16 650	441	2 772	12 271	1 214	158	33 187	241 612
Campagne 2013/14 (Octobre 13 à Sept 14)																						
- octobre 2013	5 835	-	-	-	2 899	-	-	-	-	-	-	394	-	1 398	7	207	107	1 599	400	34	3 558	16 438
- novembre "	6 671	-	-	3	4 563	-	24	-	-	-	-	334	-	984	12	182	325	1 664	200	12	3 740	18 714
- décembre "	6 391	-	-	6	3 921	-	-	24	-	-	-	527	-	1 103	36	166	307	2 278	-	14	2 987	17 760
- janvier 2014	4 319	-	-	-	3 359	-	-	25	-	-	2	259	-	1 283	39	197	258	2 310	20	12	4 393	16 476
- février "	5 326	-	-	-	3 592	-	-	-	-	-	2	347	-	957	54	300	269	2 298	200	17	4 196	17 558
- mars "	5 108	-	-	-	4 485	-	-	-	-	24	851	447	-	1 207	113	39	246	2 946	300	12	3 722	19 500
- avril "	5 483	-	-	3	4 499	-	-	-	-	-	-	439	-	1 241	12	41	32	2 848	-	11	4 957	19 566
- mai "	5 016	-	-	26	3 318	-	-	-	-	-	-	926	-	1 131	156	136	74	2 167	300	12	3 895	17 157
- juin "	8 421	-	-	1	4 928	-	-	-	-	-	2	505	-	1 306	288	227	32	2 489	-	13	3 358	21 570
- juillet "	7 782	-	-	-	5 212	-	-	-	-	-	-	698	-	1 087	130	135	111	3 084	300	-	3 729	22 268
- août "	7 107	-	-	10	7 444	-	-	-	-	-	2	432	-	1 345	110	178	497	2 548	300	13	2 798	22 784
- septembre "	7 925	-	-	4	3 831	-	-	-	-	-	-	416	-	1 388	153	228	202	3 008	-	-	3 089	20 244
Total	75 384	-	-	53	52 051	-	24	49	-	24	859	5 724	-	14 430	1 110	2 036	2 460	29 239	2 020	150	44 422	230 035
Campagne 2014/15 (Octobre 14 à Sept)																						
- octobre 2014	6 855	-	-	-	4 360	-	-	-	-	-	-	578	-	1 803	112	39	151	1 481	-	-	3 566	18 945
- novembre "	6 527	-	-	2	3 967	-	-	-	-	-	-	323	-	1 991	54	69	1 219	8 821	-	2	2 933	25 908
- décembre "	6 846	-	-	23	3 439	-	-	-	-	-	-	546	-	1 673	32	7	113	1 350	2	-	2 983	17 014
- janvier 2015	5 999	-	-	-	3 385	-	-	-	-	-	-	381	-	2 680	38	50	47	1 009	-	-	3 031	16 620
Total	26 227	-	-	25	15 151	-	-	-	-	-	-	1 828	-	8 147	236	165	1 530	12 661	2	2	12 513	78 487

(1) Seuls sont indiqués les Etats membres en provenance desquels du sucre a été importé depuis 2004/05.

(2) Total des pays adhérents à l'UE au cours de la période considérée.

Source : Douanes

Importations françaises de sucre des pays tiers par pays d'origine en 2014/15

	(en t de sucre blanc)					(en t de sucre blanc)
	Total Du 1.10.2013 Au 30.09.2014	octobre 2014	novembre 2014	décembre 2014	janvier 2015	Total Du 1.10.2014 Au 31.01.2015
En provenance des ACP et Inde						
- Côte d'Ivoire	2	1	-	-	-	1
- Inde	1 321	144	120	97	248	609
- Madagascar	8	-	7	-	-	7
- Malawi	42	-	-	-	-	-
- Mozambique	51 665	-	-	23 140	-	23 140
- Ile Maurice	2 824	103	14	1 194	11	1 322
- Swaziland	210	-	-	-	-	-
- Zambie	-	-	-	-	-	-
- Zimbabwe	25 523	-	-	-	-	-
	81 595	248	141	24 431	259	25 079
<i>dont sucre blanc :</i>	1 811	96	96	349	204	745
En provenance d'autres pays						
- Afrique du Sud	1 718	145	270	72	267	754
- Algérie	4 972	748	506	-	484	1 738
- Argentine	55	43	4	23	27	97
- Brésil	36 157	818	290	257	504	1 869
- Burkina Faso	-	-	-	-	-	-
- Canada	-	-	-	-	-	-
- Chine	94	18	-	17	-	35
- Colombie	4 146	1 995	253	161	117	2 526
- Corée du Sud	8	-	-	1	-	1
- Costa Rica	854	58	111	23	20	212
- Cuba	-	-	-	-	-	-
- Emirats Arabes Unis	2	-	-	19	-	19
- Equateur	6	-	-	1	-	1
- Etats-Unis	267	3	2	7	3	15
- Guatemala	41	-	-	-	-	-
- Israel	10	-	-	-	-	-
- Japon	-	-	-	-	-	-
- Maroc	97	55	-	-	29	84
- Mauritanie	24	4	3	3	3	13
- Mexique	41	-	-	-	-	-
- Nouvelle Guinée Papouasie	21	-	-	-	-	-
- Pakistan	8	-	-	-	-	-
- Panama	506	-	-	-	-	-
- Paraguay	1 343	34	47	49	67	197
- Pérou	210	16	37	-	16	69
- Philippines	106	-	23	-	10	33
- République Dominicaine	10	-	-	-	-	-
- Sri Lanka	4	-	-	-	-	-
- Suisse	658	-	-	-	-	-
- Surinam	15	1	1	-	2	4
- Taiwan	3	-	-	-	-	-
- Thaïlande	5 952	666	233	8	410	1 317
- Togo	-	-	-	-	-	-
- Tunisie	21	-	-	-	-	-
- Turquie	-	-	-	-	-	-
	57 349	4 604	1 780	641	1 959	8 984
<i>dont sucre blanc :</i>	20 901	3 677	1 491	411	1 641	7 220
- Origine non encore déterminée	4	-	1	-	3	4
Divers (1)	-6 389	-133	-	-	-	-133
Total général	132 559	4 719	1 922	25 072	2 221	33 934
<i>dont sucre blanc :</i>	22 712	3 773	1 587	760	1 845	7 965

(1) Les quantités négatives sur cette ligne proviennent d'un retranchement des quantités importées en perfectionnement actif.

Source : Douanes

Importations françaises de sucre des pays tiers par pays d'origine de 2012/12 à 2013/14

(en t de sucre blanc)

	2011/12 de 10/2011 à 09/2012	2012/13 de 10/2012 à 09/2013	2013/14												2013/14 de 10/2013 à 09/2014	
			octobre 2013	novembre 2013	décembre 2013	janvier 2014	février 2014	mars 2014	avril 2014	mai 2014	juin 2014	juillet 2014	août 2014	septembre 2014		
EN PROVENANCE DES ACP ET INDE																
- Côte d'Ivoire	-	113	-	-	-	-	-	-	-	1	-	-	-	-	1	2
- Guyana	-	-	-	-	-	-	-	-	-	-	-	-	-	-	-	-
- Inde	715	977	24	48	95	157	159	71	24	120	123	167	47	286	1 321	
- Madagascar	8	7	-	-	1	-	7	-	-	-	-	-	-	-	8	
- Malawi	-	87	-	-	42	-	-	-	-	-	-	-	-	-	42	
- Mozambique	66	-	-	-	-	-	21	25 462	-	-	42	43	26 097	-	51 665	
- Ile Maurice	4 212	4 575	-	108	902	664	532	371	42	85	42	57	21	-	2 824	
- Swaziland	892	775	210	-	-	-	-	-	-	-	-	-	-	-	210	
- Zambie	157	-	-	-	-	-	-	-	-	-	-	-	-	-	-	
- Zimbabwe	-	-	-	-	-	25 523	-	-	-	-	-	-	-	-	25 523	
	6 050	6 534	234	156	1 040	26 344	719	25 904	67	205	207	267	26 165	287	81 595	
<i>dont sucre blanc :</i>	3 215	3 509	24	70	411	430	164	48	24	120	120	163	21	216	1 811	
EN PROVENANCE D'AUTRES PAYS																
- Afrique du Sud	-	-	-	-	-	242	144	191	145	272	168	168	268	120	1 718	
- Algérie	-	600	-	75	75	550	500	320	680	760	500	500	748	264	4 972	
- Argentine	1 065	1 467	11	-	-	-	18	-	4	6	4	4	2	6	55	
- Australie	-	-	-	-	-	-	-	-	-	-	-	-	-	-	-	
- Barbades	-	-	-	-	-	-	-	-	-	-	-	-	-	-	-	
- Bosnie Herzegovine	-	-	-	-	-	-	-	-	-	-	-	-	-	-	-	
- Brésil	105 616	118 523	285	15 841	158	9 941	5 893	567	390	508	477	405	290	1 402	36 157	
- Chine	91	143	-	1	2	-	33	-	1	15	17	23	-	2	94	
- Colombie	1 104	760	50	-	23	-	-	188	124	599	759	1 053	348	1 002	4 146	
- Corée du Sud	-	3	0	-	0	-	2	1	0	0	0	4	0	-	8	
- Costa Rica	382	12 307	20	97	78	74	39	78	199	99	19	78	63	10	854	
- Cuba	21	352	-	-	-	-	-	-	-	-	-	-	-	-	-	
- Egypte	-	-	0	-	-	-	0	-	-	-	-	-	-	-	-	
- Emirats Arabes Unis	267	-	0	-	1	-	0	-	-	1	-	-	-	-	2	
- Equateur	30	25	-	-	-	-	-	-	-	-	-	-	-	6	6	
- Etats-Unis	62	544	221	5	5	8	3	4	4	1	2	4	6	4	267	
- Guatemala	-	-	-	-	-	-	-	-	40	-	1	-	-	-	41	
- Israel	1	3	-	-	-	-	-	10	-	-	-	-	-	-	10	
- Japon	-	23	-	-	-	-	-	-	-	-	-	-	-	-	-	
- Malaisie	1	-	-	-	-	-	-	-	-	-	-	-	-	-	-	
- Maroc	-	3	1	2	-	1	-	43	-	1	-	48	-	1	97	
- Mauritanie	69	18	2	5	2	7	-	3	-	-	1	3	1	-	24	
- Mexique	4	-	-	11	-	11	-	-	-	-	-	19	-	-	41	
- Nouvelle Guinée Papouasie	-	21	-	-	-	-	-	-	21	-	-	-	-	-	21	
- Pakistan	-	-	-	8	-	-	-	-	-	-	-	-	-	-	8	
- Panama	261	24	-	-	-	-	-	-	-	500	-	-	-	6	506	
- Paraguay	3 272	2 217	28	56	301	65	164	25	497	21	52	54	-	80	1 343	
- Pérou	131	223	21	34	23	16	1	17	-	-	16	65	-	17	210	
- Philippines	106	137	12	12	12	12	-	12	12	12	-	22	-	12	106	
- République Dominicaine	-	-	-	-	-	-	-	10	-	-	-	-	-	-	10	
- Sierra Leone	1 500	-	-	-	-	-	-	-	-	-	-	-	-	-	-	
- Sri Lanka	-	3	2	-	-	1	-	1	-	-	-	-	-	-	4	
- Suisse	3 242	3 976	148	257	147	75	-	-	-	28	2	1	-	-	658	
- Surinam	16	13	-	2	2	1	2	-	3	-	-	2	1	2	15	
- Taiwan	-	-	-	-	-	-	-	-	3	-	-	-	-	-	3	
- Thaïlande	11 508	14 513	537	746	6	34	6	522	811	60	1 011	833	944	442	5 952	
- Tunisie	-	21	21	-	-	-	-	-	-	-	-	-	-	-	21	
- Turquie	-	1	-	-	-	-	-	-	-	-	-	-	-	-	-	
	128 749	155 920	1 359	17 152	835	11 038	6 805	1 980	2 932	2 886	3 029	3 286	2 671	3 376	57 349	
<i>dont sucre blanc :</i>	22 990	30 300	936	1 122	189	799	875	1 354	2 385	2 461	2 630	2 909	2 415	2 826	20 901	
- Origine non encore déterminée	10	-	-	-	-	-	-	3	-	-	-	-	-	1	4	
Divers (1)	-2 521	-65 041	-	-284	-	-49	-5 379	-	-242	-	-195	-98	-142	-	-6 389	
Total général	132 288	97 413	1 593	17 024	1 875	37 333	2 145	27 884	2 757	3 091	3 041	3 455	28 836	3 522	132 559	
<i>dont sucre blanc :</i>	26 205	33 809	960	1 192	600	1 229	1 039	1 402	2 409	2 581	2 750	3 072	2 436	3 042	22 712	

(1) Les quantités négatives sur cette ligne proviennent d'un retranchement des quantités importées au titre du perfectionnement actif.

Source : Douanes

**Exportations françaises de sucre vers les pays tiers
par pays de destination (1) en 2014/15**

(en t de sucre blanc)

(en t de sucre blanc)

	Total du 1.10.2013 Au 30.09.2014	octobre 2014	novembre 2014	décembre 2014	janvier 2015	Total du 1.10.2014 Au 31.01.2015
Afrique						
Afrique du Nord :						
- Algérie	104 015	13 777	48 952	18 850	2	81 581
- Egypte	14 402	8 045	48	6 173	8 982	23 248
- Libye	-	-	-	-	506	506
- Maroc	157	10	20	-	10	40
- Tunisie	724	27	137	26	113	303
	119 298	21 859	49 157	25 049	9 613	105 678
<i>dont sucre brut :</i>	63	4	2	4	4	14
Afrique Occidentale :						
- Bénin	7 696	132	543	629	238	1 542
- Burkina Faso	8 226	-	3	-	-	3
- Côte-d'Ivoire	4	1	-	-	-	1
- Gambie	307	-	-	44	-	44
- Ghana	2 393	-	-	345	-	345
- Guinée	1 470	-	-	44	328	372
- Libéria	176	-	22	22	-	44
- Mali	328	-	-	-	-	-
- Mauritanie	-	-	-	-	-	-
- Niger	3 634	-	-	-	-	-
- Nigéria	15 968	-	-	-	-	-
- Sénégal	7 122	28	802	447	2	1 279
- Sierra Léone	373	-	43	2 200	158	2 401
- Soudan	1	-	-	-	-	-
- Tchad	11	6	-	-	-	6
- Togo	1 995	-	66	282	-	348
	49 704	167	1 479	4 013	726	6 385
<i>dont sucre brut :</i>	5	2	2	1	1	6

(1) Il s'agit des quantités de sucre dédouanées vers un pays tiers au départ de France, à l'exclusion des dédouanements effectués en Belgique.

Source : Douanes

**Exportations françaises de sucre vers le:
par pays de destination en 2014/15**

(en t de sucre blanc)

(en t de sucre blanc)

	Total du 1.10.2013 Au 30.09.2014	octobre 2014	novembre 2014	décembre 2014	janvier 2015	Total du 1.10.2014 Au 31.01.2015
Afrique Centrale Orientale et Australe :						
- Afrique du Sud	2	1	-	-	-	1
- Angola	-	-	-	-	-	-
- Cameroun	14 176	1	1	-	2 139	2 141
- Comores	1	-	-	-	-	-
- Congo (Rep)	2	-	-	-	-	-
- Djibouti	60	11	22	1	-	34
- Gabon	936	-	2	-	2	4
- Guinée équatoriale	1 370	66	239	109	22	436
- Kenya	-	-	-	-	-	-
- Madagascar	2	-	-	-	-	-
- Ile Maurice	-	-	-	-	-	-
	16 549	79	264	110	2 163	2 616
<i>dont sucre brut :</i>	0	1	0	0	1	2
Amériques						
- Antilles néerlandaises	-	-	-	-	-	-
- Bresil	1	-	-	-	-	-
- Canada	267	30	2	30	17	79
- Chili	38	-	-	-	-	-
- Dominique	-	-	-	-	-	-
- Etats-Unis	211	23	2	31	6	62
- Mexique	1	-	-	-	-	-
- Surinam	-	-	-	-	-	-
	518	53	4	61	23	141
<i>dont sucre brut :</i>	187	17	0	18	4	39

**Exportations françaises de sucre vers le:
par pays de destination en 2014/15**

(en t de sucre blanc)

(en t de sucre blanc)

	total du 1.10.2013 Au 30.09.2014	octobre 2014	novembre 2014	décembre 2014	janvier 2015	total du 1.10.2014 Au 31.01.2015
Asie						
Asie occidentale						
- Arabie Saoudite	8 351	-	184	967	1 013	2 164
- Bahreïn	1 223	-	-	115	-	115
- Cisjordanie	1 061	-	-	-	-	-
- Emirats Arabes Unis	1 187	-	6	-	22	28
- Irak	62 424	-	-	-	-	-
- Iran	-	-	-	-	-	-
- Israël	14 918	649	1 061	3 448	3 605	8 763
- Jordanie	147	-	82	311	21	414
- Koweït	11 491	-	-	-	-	-
- Liban	8 218	22	345	397	292	1 056
- Qatar	186	-	-	-	-	-
- Oman	-	-	-	-	-	-
- Syrie	7 326	-	-	-	-	-
- Yémen	-	-	-	-	-	-
	116 532	671	1 678	5 238	4 953	12 540
<i>dont sucre brut :</i>	35	0	0	1	2	3
Autres pays d'Asie :						
- Bangladesh	-	11	-	-	-	11
- Chine	25	4	3	3	-	10
- Corée du sud	193	33	20	29	31	113
- Hong-Kong	33	5	4	2	3	14
- Inde	55	3	12	1	15	31
- Japon	532	27	40	53	41	161
- Kirgizthán	-	-	-	-	-	-
- Malaisie	9	3	-	-	-	3
- Maldives	1	-	2	-	-	2
- Pakistan	-	-	-	-	-	-
- Philippines	-	-	-	-	-	-
- Singapour	13	2	-	1	-	3
- Sri Lanka	-	-	-	-	-	-
- Taïwan	20	8	1	-	6	15
- Thaïlande	3	-	-	-	1	1
- Turkménistan, Viêt-Nam et cambodge	412	2	30	2	-	34
	1 296	98	112	91	97	398
<i>dont sucre brut :</i>	219	19	14	17	9	59
Australie et Océanie						
- Australie	38	6	-	-	8	14
- Fidji	-	-	-	-	-	-
- Nouvelle Calédonie	316	39	39	23	51	152
- Nouvelle Zélande	-	-	-	-	-	-
- Polynésie française / Wallis	159	-	19	17	21	57
	513	45	58	40	80	223
<i>dont sucre brut :</i>	54	4	10	5	6	25

**Exportations françaises de sucre vers le:
par pays de destination en 2014/15**

	(en t de sucre blanc)				(en t de sucre blanc)	
	Total du 1.10.2013 Au 30.09.2014	octobre 2014	novembre 2014	décembre 2014	janvier 2015	Total du 1.10.2014 Au 31.01.2015
Europe (hors UE)						
- Andorre	1 657	430	248	111	35	824
- Azerbaïdjan	2	-	-	2	-	2
- Bosnie Herzégovine	155	22	22	-	22	66
- Géorgie	1 042	-	-	-	-	-
- Islande	-	-	-	-	-	-
- Kosovo	-	-	-	-	-	-
- Macédoine	-	-	-	-	-	-
- Monténégro	9	-	-	-	-	-
- Norvège	76	27	-	-	-	27
- Ouzbékistan	-	-	-	-	-	-
- Russie	329	29	35	1	-	65
- Serbie	-	-	-	-	-	-
- Suisse	63 371	1 972	1 766	2 755	1 872	8 365
- Turquie	2 663	609	929	763	20	2 321
- Ukraine	6	1	-	1	8	10
	69 310	3 090	3 000	3 633	1 957	11 680
<i>dont sucre brut :</i>	84	19	7	10	18	54
- Autres destinations non déterminées	4	3	0	-	-	3
Divers (1)	-22 314	-115	-47	-21	-24	-207
Total général	351 410	25 950	55 705	38 214	19 588	139 457
<i>dont sucre brut :</i>	648	66	35	56	45	202

(1) Les quantités négatives sur cette ligne proviennent d'un retranchement des quantités exportées au titre du perfectionnement actif.

**Exportations françaises de sucre vers les pays tiers
par pays de destination (1) de 2011/12 à 2013/14**

(en t de sucre blanc)

	2011/12	2012/13	2013/14											2013/14	
	de 10/2011 à 09/2012	de 10/2012 à 09/2013	octobre 2013	novembre 2013	décembre 2013	janvier 2014	février 2014	mars 2014	avril 2014	mai 2014	juin 2014	juillet 2014	août 2014	septembre 2014	de 10/2013 à 09/2014
Afrique															
Afrique du Nord :															
- Algérie	14 214	72 304	21 153	18 790	58 740	137	1 206	207	207	184	-	138	1 482	1 771	104 015
- Egypte	62 396	1 384	-	45	1 016	5 838	3 887	65	92	87	30	42	588	2 712	14 402
- Libye	44 650	5 014	-	-	-	-	-	-	-	-	-	-	-	-	0
- Maroc	262	161	13	-	42	2	-	-	44	9	10	-	20	17	157
- Tunisie	25 602	880	106	69	79	28	92	59	28	50	54	28	71	60	724
	147 124	79 743	21 272	18 904	59 877	6 005	5 185	331	371	330	94	208	2 161	4 560	119 298
<i>dont sucre brut :</i>	33	45	4	2	10	4	0	3	14	8	6	4	0	8	63
Afrique Occidentale :															
- Bénin	9 985	6 350	391	432	584	693	281	1 682	259	735	671	909	346	713	7 696
- Burkina Faso	4 799	2 655	-	2	-	-	-	2 189	1 352	4 678	3	2	-	-	8 226
- Côte-d'Ivoire	11	5	1	-	-	1	-	-	-	-	-	2	-	-	4
- Gambie	175	396	-	-	44	-	44	65	66	44	-	-	44	-	307
- Ghana	3 579	1 324	239	87	152	680	-	347	-	347	-	216	108	217	2 393
- Guinée	1 083	1 028	109	-	66	153	112	44	-	109	110	219	219	329	1 470
- Libéria	176	154	-	22	44	-	-	22	-	44	22	-	-	22	176
- Mali	0	328	-	-	-	-	-	-	328	-	-	-	-	-	328
- Mauritanie	257	61	-	-	-	-	-	-	-	-	-	-	-	-	0
- Niger	3 162	4 750	-	-	-	1	-	-	-	3 633	-	-	-	-	3 634
- Nigéria	19 734	18 479	973	1 945	973	973	-	1 081	2 702	-	2 161	2 661	1 051	1 448	15 968
- Sénégal	8 591	8 387	367	346	581	228	906	663	344	254	329	1 926	340	838	7 122
- Sierra Léone	86	258	-	-	-	43	43	43	43	43	158	-	-	-	373
- Soudan	28 450	0	-	-	-	-	-	1	-	-	-	-	-	-	1
- Tchad	21	12	1	-	1	1	3	-	2	-	-	3	-	-	11
- Togo	5 574	2 949	152	236	152	86	-	261	-	130	130	456	196	196	1 995
	85 683	47 136	2 233	3 070	2 597	2 859	1 389	6 398	8 729	6 384	3 584	6 394	2 304	3 763	49 704
<i>dont sucre brut :</i>	6	26	2	1	0	0	0	0	0	0	0	1	1	0	5

(1) Il s'agit des quantités de sucre dédouanées vers un pays tiers au départ de France, à l'exclusion des dédouanements effectués en Belgique.

Source : Douanes

Exportations françaises de sucre vers les pays tiers

par pays de destination de 2011/12 à 2013/14

(en t de sucre blanc)

(en t de sucre blanc)

	(en t de sucre blanc)		2013/14											(en t de sucre blanc)	
	2011/12 de 10/2011 à 09/2012	2012/13 de 10/2012 à 09/2013	octobre 2012	novembre 2012	décembre 2012	janvier 2013	février 2013	mars 2013	avril 2013	mai 2013	juin 2013	juillet 2013	août 2013	septembre 2013	2013/14 de 10/2013 à 09/2014
Afrique Centrale															
Orientale et Australe :															
- Afrique du Sud	26	1	-	-	-	-	-	-	-	-	2	-	-	-	2
- Angola	460	0	-	-	-	-	-	-	-	-	-	-	-	-	0
- Cameroun	5 098	8 078	1	2	3	3 014	1	-	-	7 452	1 518	759	1 426	14 176	
- Comores	2	4	-	-	-	-	-	-	1	-	-	-	-	1	
- Congo (Rep)	10	8	-	-	-	-	-	-	-	1	-	-	1	2	
- Djibouti	70	58	12	1	1	1	22	-	1	22	-	-	-	60	
- Gabon	5	10	-	2	-	3	-	2	2	2	-	2	921	936	
- Guinée équatoriale	999	1 359	79	153	22	218	65	44	22	87	43	196	65	376	1 370
- Kenya	1 064	0	-	-	-	-	-	-	-	-	-	-	-	-	0
- Madagascar	3	4	1	-	-	-	-	-	-	-	-	-	-	1	2
- Ile Maurice	0	8	-	-	-	-	-	-	-	-	-	-	-	-	0
	7 737	9 530	93	158	26	3 236	88	46	26	89	7 520	1 716	826	2 725	16 549
<i>dont sucre brut :</i>	0	3	0	-	0	-	-	-	-	-	-	-	-	-	0
Amériques															
- Antilles néerlandaises	13	4	-	-	-	-	-	-	-	-	-	-	-	-	0
- Bresil	0	0	-	-	-	-	-	-	-	-	-	-	-	1	1
- Canada	217	249	16	32	18	15	31	31	1	30	32	30	31	267	
- Colombie	0	0	-	-	-	-	-	-	-	-	-	-	-	0	
- Dominique	0	28	-	-	-	-	-	-	-	-	-	-	-	0	
- Etats-Unis	213	162	22	20	12	12	20	23	18	20	2	19	13	30	211
- Mexique	2	0	-	-	-	-	-	-	-	-	-	1	-	-	1
- Surinam	330	44	-	-	-	-	-	-	-	-	-	-	-	-	0
	775	487	38	71	30	27	51	54	19	50	53	20	43	62	518
<i>dont sucre brut :</i>	128	141	4	39	15	5	18	19	0	17	36	0	17	17	187

Exportations françaises de sucre vers les pays tiers

par pays de destination de 2011/12 à 2013/14

(en t de sucre blanc)

(en t de sucre blanc)

	2011/12		2013/14												2013/14
	de 10/2011 à 09/2012	de 10/2012 à 09/2013	octobre 2012	novembre 2012	décembre 2012	janvier 2013	février 2013	mars 2013	avril 2013	mai 2013	juin 2013	juillet 2013	août 2013	septembre 2013	de 10/2013 à 09/2014
Asie															
- Arabie Saoudite	10 283	12 051	-	1	967	1	-	2	1	-	230	1 123	1 702	4 324	8 351
- Bahreïn	4	1 426	-	4	-	-	-	-	69	-	759	276	-	115	1 223
- Cisjordanie	1 978	805	-	-	-	-	26	-	-	-	1 035	-	-	-	1 061
- Emirats Arabes Unis	22 924	10 867	14	-	-	8	4	-	27	-	322	466	230	116	1 187
- Israël	56 100	14 903	-	940	1 248	3 761	4 541	978	230	-	-	-	2 300	920	14 918
- Jordanie	6 181	65	-	-	21	21	21	21	-	21	-	-	42	-	147
- Koweït	2 652	6 652	460	6	253	-	1 058	2 001	1 518	-	276	3 664	2 140	115	11 491
- Liban	38 024	6 329	-	24	1 131	995	1 238	1 185	413	55	247	1 080	1 075	775	8 218
- Qatar	144	5	-	-	-	1	-	-	1	-	-	184	-	-	186
- Oman	154	0	-	-	-	-	-	-	-	-	-	-	-	-	0
- Syrie	76 777	2 990	-	-	-	-	460	-	-	-	-	920	4 083	1 863	7 326
- Yemen	0	0	-	-	-	-	-	-	-	-	-	-	-	-	0
	230 943	98 093	474	975	3 620	4 787	7 348	4 187	22 190	20 145	2 869	30 137	11 572	8 228	116 532
<i>dont sucre brut :</i>	18	24	1	2	4	3	-	1	1	8	4	2	3	6	35
Autres pays d'Asie :															
- Afghanistan	4	0	-	-	-	-	-	-	-	-	-	-	-	-	0
- Bangladesh	0	0	0	-	-	-	-	-	0	-	-	-	-	-	0
- Chine	17	18	-	-	9	-	4	-	-	4	4	4	-	-	25
- Corée du sud	30	43	1	12	13	-	6	16	-	45	-	1	34	65	193
- Hong-Kong	25	29	1	4	3	3	4	5	3	-	3	2	2	3	33
- Inde	0	82	-	-	2	-	-	12	-	15	-	12	-	14	55
- Indonésie	0	0	-	-	-	-	-	-	-	-	-	-	-	-	0
- Japon	541	445	68	22	49	60	36	34	29	62	46	57	27	42	532
- Kirgizthan	0	0	-	-	-	-	0	-	0	0	0	0	0	0	0
- Malaisie	5	6	-	-	-	5	-	-	4	-	-	-	-	-	9
- Maldives	1	5	-	-	-	-	-	-	0	0	-	1	-	-	1
- Pakistan	21	0	-	-	-	-	-	-	-	-	-	-	-	-	0
- Philippines	2	0	-	-	-	-	-	-	-	-	-	-	-	-	0
- Singapour	7	12	8	-	-	-	-	-	-	-	5	-	-	-	13
- Sri Lanka	506	0	-	-	-	-	-	-	-	-	-	-	-	-	0
- Taiwan	26	27	1	4	3	-	-	4	7	-	-	1	-	-	20
- Thaïlande	10	0	-	-	2	-	-	-	-	-	-	-	-	1	3
- Viêt-Nam	0	2	-	1	1	-	-	-	-	-	9	10	-	391	412
<i>dont sucre brut :</i>	1 195	669	79	43	82	68	50	71	43	126	67	88	63	516	1 296
	220	225	31	11	18	23	20	12	9	7	6	24	19	39	219
Australie et Océanie															
- Australie	24	54	8	-	-	-	-	-	8	-	4	9	-	9	38
- Nouvelle Calédonie	437	400	19	18	-	38	40	1	33	19	22	49	22	55	316
- Nouvelle Zélande	3	3	-	-	-	-	-	-	-	-	-	-	-	-	0
- Polynésie française	370	293	61	-	-	34	-	-	34	2	-	18	10	-	159
	834	750	88	18	0	72	40	1	75	21	26	76	32	64	513
<i>dont sucre brut :</i>	67	64	5	2	0	10	3	0	8	2	3	12	0	9	54

**Exportations françaises de sucre vers les pays tiers
par pays de destination de 2011/12 à 2013/14**

(en t de sucre blanc)

(en t de sucre blanc)

	2011/12 de 10/2011 à 09/2012	2012/13 de 10/2012 à 09/2013	2013/14											2013/14 de 10/2013 à 09/2014	
			octobre 2012	novembre 2012	décembre 2011	janvier 2013	février 2013	mars 2013	avril 2013	mai 2013	juin 2013	juillet 2013	août 2013		septembre 2013
Europe (hors UE)															
- Andorre	2 418	2 162	165	174	87	200	90	55	85	89	180	247	151	134	1 657
- Azerbaïdjan	0	0	-	-	-	-	-	-	-	2	-	-	-	-	2
- Bosnie Herzégovine	195	186	17	5	15	-	22	21	12	20	-	21	-	22	155
- Croatie	0	0													
- Géorgie	8	7	1	-	6	-	-	-	-	-	-	-	1 035	-	1 042
- Islande	0	0	-	-	-	-	-	-	-	-	-	-	-	-	0
- Kosovo	3	1	-	-	-	-	-	-	-	-	-	-	-	-	0
- Macédoine	0	0	-	-	-	-	-	-	-	-	-	-	-	-	0
- Monténégro	0	40	-	-	-	-	-	9	-	-	-	-	-	-	9
- Norvège	79	110	15	12	-	-	9	-	8	9	-	6	9	8	76
- Russie	56	7	6	4	6	12	2	5	4	4	12	231	24	19	329
- Serbie	0	6 777	-	-	-	-	-	-	-	-	-	-	-	-	0
- Suisse	61 027	66 251	2 095	3 389	1 653	5 018	6 220	5 020	4 512	6 118	5 440	8 323	7 600	7 983	63 371
- Turquie	2 240	3 456	288	727	276	22	20	-	21	40	130	433	307	399	2 663
- Ukraine	4	5	1	1	1	1	-	-	-	-	1	-	-	1	6
	66 030	79 002	2 588	4 312	2 044	5 253	6 363	5 110	4 642	6 282	5 763	9 261	9 126	8 566	69 310
<i>dont sucre brut :</i>	98	88	4	3	7	7	5	7	7	2	10	10	12	10	84
- Autres destinations non déterminées	4	8	-	2	-	-	1	-	-	-	-	-	-	1	4
Divers (1)	-10 965	-24 207	-15 000	-136	-108	-82	-55	-48	-3 714	-2 787	-86	-115	-106	-77	-22 314
Total général	529 360	291 211	11 865	27 415	68 168	22 225	20 459	16 150	32 381	30 640	19 890	47 785	26 021	28 407	351 410
<i>dont sucre brut :</i>	570	616	51	60	54	52	46	42	39	44	65	53	52	89	647

(1) Les quantités négatives sur cette ligne proviennent d'un retranchement des quantités exportées au titre du perfectionnement actif.

**Certificats délivrés en France pour
l'exportation de sucre**

(en t de sucre valeur blanc)

	Sucres produits dans le quota			Sucres produits au-delà du quota (hors quota)
	Suite adjudication	Délivrance automatique	Certificats délivrés sans restitutions	
Engagements de la campagne 2008/09	-	-	3 171	400 997
Engagements de la campagne 2009/10	-	-	67 450	501 212
Engagements de la campagne 2010/11	-	-	9 538	507 228
Engagements de la campagne 2011/12	-	-	31 832	206 718
Engagements de la campagne 2012/13	-	-	3 503	122 757
Engagements de la campagne 2013/14				
octobre 2013	-	-	556	147 593
novembre "	-	-	220	-
décembre "	-	-	462	146 016
janvier 2014	-	-	109	-
février "	-	-	157	-
mars "	-	-	239	-
avril "	-	-	293	-
mai "	-	-	346	-
juin "	-	-	484	-
juillet "	-	-	165	-
août "	-	-	1 615	-
septembre "	-	-	2 748	-
	-	-	7 394	293 609
Engagements de la campagne 2014/15				
octobre 2014	-	-	632	100 448
novembre "	-	-	12 510	-
décembre "	-	-	2 629	165 538
janvier 2015	-	-	455	-
février "	-	-	400	-
	-	-	16 626	265 986

Source : FranceAgriMer

VI – Les échanges français de produits sucrés

Importations de produits transformés en provenance de l'UE et des pays tiers

Produits	UE			PT			Total		
	Cumul Du 01.10.13 Au 31.01.14	janvier 2015	Cumul Du 01.10.14 Au 31.01.15	Cumul Du 01.10.13 Au 31.01.14	janvier 2015	Cumul Du 01.10.14 Au 31.01.15	Cumul Du 01.10.13 Au 31.01.14	janvier 2015	Cumul Du 01.10.14 Au 31.01.15
Yoghourts, préparations à base de lait, glaces de consommation (t)	38 301	9 514	34 477	772	174	735	39 073	9 688	35 212
Confiserie sans cacao (t)	30 715	6 886	32 508	2 070	702	2 442	32 785	7 588	34 950
Produits cacaoés (t)	140 546	30 226	139 768	3 563	3 482	11 348	144 109	33 708	151 116
Préparations alimentaires diverses (t)	275 836	68 639	283 638	42 242	12 956	45 313	318 078	81 595	328 951
Biscuiterie (t)	137 247	31 024	137 822	4 389	1 171	4 686	141 636	32 195	142 508
Boissons non alcoolisées (hl)	2 242 260	496 670	2 182 996	315 734	53 116	298 833	2 557 994	549 786	2 481 829
Liqueurs (hl)	113 212	11 915	95 382	3 239	866	3 969	116 451	12 781	99 351
Fruits à l'état congelé (t)	2 106	805	2 025	406	87	544	2 512	892	2 569
Fruits confits (t)	1 642	129	1 448	353	91	368	1 995	220	1 816
Confitures (t)	27 678	7 750	30 720	1 222	62	576	28 900	7 812	31 296
Fruits en conserves avec ou sans alcool (t)	29 895	7 009	32 681	20 620	4 259	20 281	50 515	11 268	52 962
Jus de fruits (t)	192 957	52 153	196 423	83 967	15 982	65 770	276 924	68 135	262 193
Sirops, sucres caramélisés et autres sucres (t)	13 089	2 881	12 469	1 460	246	914	14 549	3 127	13 383
Laits et crèmes de lait sucrés (t)	10 819	3 217	13 067	0	0	3	10 819	3 217	13 070

Sources : Douanes et FranceAgriMer

Exportations de produits transformés à destination de l'UE et des pays tiers

Produits	UE			PT			Total		
	Cumul Du 01.10.13 Au 31.01.14	janvier 2015	Cumul Du 01.10.14 Au 31.01.15	Cumul Du 01.10.13 Au 31.01.14	janvier 2015	Cumul Du 01.10.14 Au 31.01.15	Cumul Du 01.10.13 Au 31.01.14	janvier 2015	Cumul Du 01.10.14 Au 31.01.15
Yoghourts, préparations à base de lait, glaces de consommation (t)	149 513	35 023	130 663	15 519	3 608	13 496	165 032	38 631	144 159
Confiserie sans cacao (t)	13 320	3 396	13 676	3 253	871	3 504	16 573	4 267	17 180
Produits cacaoés (t)	98 831	22 083	96 690	16 146	3 321	15 133	114 977	25 404	111 823
Préparations alimentaires diverses (t)	326 140	73 259	313 668	137 500	28 985	130 046	463 640	102 244	443 714
Biscuiterie (t)	84 041	19 475	81 632	10 122	2 144	10 125	94 163	21 619	91 757
Boissons non alcoolisées (hl)	2 520 483	672 486	2 628 775	744 412	122 614	528 280	3 264 895	795 100	3 157 055
Liqueurs (hl)	69 798	13 544	63 576	80 143	17 291	83 861	149 941	30 835	147 437
Fruits à l'état congelé (t)	405	73	2 730	162	83	352	567	156	3 082
Fruits confits (t)	1 954	327	2 351	739	195	682	2 693	522	3 033
Confitures (t)	15 108	3 681	14 790	9 012	2 388	9 815	24 120	6 069	24 605
Fruits en conserves avec ou sans alcool (t)	7 773	1 365	5 531	1 565	349	1 563	9 338	1 714	7 094
Jus de fruits (t)	20 227	5 248	21 948	5 193	811	3 752	25 420	6 059	25 700
Sirops, sucres caramélisés et autres sucres (t)	34 615	11 820	40 087	9 549	2 696	10 425	44 164	14 516	50 512
Laits et crèmes de lait sucrés (t)	4 321	1 091	5 017	1 098	204	921	5 419	1 295	5 938

Sources : Douanes et FranceAgriMer

Importations de sucre sous forme de produits transformés

Produits	UE			PT			Total		
	Cumul Du 1.10.13 Au 31.12.13	janvier 2015	Cumul Du 1.10.14 Au 31.12.14	Cumul Du 1.10.13 Au 31.12.13	janvier 2015	Cumul Du 1.10.14 Au 31.12.14	Cumul Du 1.10.13 Au 31.12.13	janvier 2015	Cumul Du 1.10.14 Au 31.12.14
	Yoghourts, préparations à base de lait, glaces de consommation (t)	8 053	2 112	7 234	111	32	111	8 164	2 144
Confiserie sans cacao (t)	17 912	4 026	19 018	1 239	420	1 450	19 151	4 446	20 468
Produits cacaotés (t)	49 046	10 566	48 427	1 143	1 179	3 770	50 189	11 745	52 197
Préparations alimentaires diverses (t)	40 341	8 936	38 427	5 210	1 602	5 353	45 551	10 538	43 780
Biscuiterie (t)	33 694	7 608	34 661	910	238	928	34 604	7 846	35 589
Boissons non alcoolisées (hl)	22 423	4 967	21 830	3 157	531	2 988	25 580	5 498	24 818
Liqueurs (hl)	944	119	794	34	11	47	978	130	841
Total produits "Hors Annexe I"	172 413	38 334	170 391	11 804	4 013	14 647	184 217	42 347	185 038
Fruits à l'état congelé (t)	395	149	366	60	12	80	455	161	446
Fruits confits (t)	522	37	447	174	42	179	696	79	626
Confitures (t)	10 582	2 926	11 226	530	9	166	11 112	2 935	11 392
Fruits en conserves avec ou sans alcool (t)	3 542	851	3 903	2 234	447	2 178	5 776	1 298	6 081
Jus de fruits (t)	23 153	4 910	18 635	5 082	946	4 019	28 235	5 856	22 654
Total "Fruits et Légumes Transformés"	38 194	8 873	34 577	8 080	1 456	6 622	46 274	10 329	41 199
Sirops, sucres caramélisés et autres sucres (t)	8 568	1 949	8 279	889	150	538	9 457	2 099	8 817
Laits et crèmes de lait sucrés (t)	4 061	1 191	4 683	0	0	1	4 061	1 191	4 684
Total	223 236	50 347	217 930	20 773	5 619	21 808	244 009	55 966	239 738

Sources : Douanes et FranceAgriMer

Exportations de sucre sous forme de produits transformés

Produits	UE			PT			Total		
	Cumul Du 1.10.13 Au 31.12.13	janvier 2015	Cumul Du 1.10.14 Au 31.12.14	Cumul Du 1.10.13 Au 31.12.13	janvier 2015	Cumul Du 1.10.14 Au 31.12.14	Cumul Du 1.10.13 Au 31.12.13	janvier 2015	Cumul Du 1.10.14 Au 31.12.14
	Yoghourts, préparations à base de lait, glaces de consommation (t)	25 101	5 962	21 866	3 191	769	2 845	28 292	6 731
Confiserie sans cacao (t)	7 694	1 959	7 964	1 875	508	2 023	9 569	2 467	9 987
Produits cacaotés (t)	34 059	7 621	33 332	5 513	1 139	5 177	39 572	8 760	38 509
Préparations alimentaires diverses (t)	53 192	12 280	51 115	31 668	6 704	29 873	84 860	18 984	80 988
Biscuiterie (t)	22 052	5 095	21 283	2 649	568	2 699	24 701	5 663	23 982
Boissons non alcoolisées (hl)	25 204	6 725	26 288	7 444	1 226	5 284	32 648	7 951	31 572
Liqueurs (hl)	1 105	196	1 035	1 639	367	1 757	2 744	563	2 792
Total produits "Hors Annexe I"	168 407	39 838	162 883	53 979	11 281	49 658	222 386	51 119	212 541
Fruits à l'état congelé (t)	78	14	298	29	17	67	107	31	365
Fruits confits (t)	981	175	1 255	204	83	256	1 185	258	1 511
Confitures (t)	6 701	1 641	6 607	4 204	1 055	4 371	10 905	2 696	10 978
Fruits en conserves avec ou sans alcool (t)	867	154	625	165	38	165	1 032	192	790
Jus de fruits (t)	3 222	871	3 602	520	49	333	3 742	920	3 935
Total "Fruits et Légumes Transformés"	11 849	2 855	12 387	5 122	1 242	5 192	16 971	4 097	17 579
Sirops, sucres caramélisés et autres sucres (t)	17 371	6 210	21 085	4 675	1 236	5 261	22 046	7 446	26 346
Laits et crèmes de lait sucrés (t)	1 525	388	1 770	355	68	327	1 880	456	2 097
Total	199 152	49 291	198 125	64 131	13 827	60 438	263 283	63 118	258 563

Sources : Douanes et FranceAgriMer

Solde des échanges de sucre sous forme de produits transformés
(évaluation)

Produits	UE			PT			Total		
	Cumul Du 1.10.13 Au 31.01.14	janvier 2015	Cumul Du 1.10.14 Au 31.01.15	Cumul Du 1.10.13 Au 31.01.14	janvier 2015	Cumul Du 1.10.14 Au 31.01.15	Cumul Du 1.10.13 Au 31.01.14	janvier 2015	Cumul Du 1.10.14 Au 31.01.15
Yoghourts, préparations à base de lait, glaces de consommation (t)	17 048	3 850	14 632	3 080	737	2 734	20 128	4 587	17 366
Confiserie sans cacao (t)	-10 218	-2 067	-11 054	636	88	573	-9 582	-1 979	-10 481
Produits cacaotés (t)	-14 987	-2 945	-15 095	4 370	-40	1 407	-10 617	-2 985	-13 688
Préparations alimentaires diverses (t)	12 851	3 344	12 688	26 458	5 102	24 520	39 309	8 446	37 208
Biscuiterie (t)	-11 642	-2 513	-13 378	1 739	330	1 771	-9 903	-2 183	-11 607
Boissons non alcoolisées (hl)	2 781	1 758	4 458	4 287	695	2 296	7 068	2 453	6 754
Liqueurs (hl)	161	77	241	1 605	356	1 710	1 766	433	1 951
Total produits "Hors Annexe I"	-4 006	1 504	-7 508	42 175	7 268	35 011	38 169	8 772	27 503
Fruits à l'état congelé (t)	-317	-135	-68	-31	5	-13	-348	-130	-81
Fruits confits (t)	459	138	808	30	41	77	489	179	885
Confitures (t)	-3 881	-1 285	-4 619	3 674	1 046	4 205	-207	-239	-414
Fruits en conserves avec ou sans alcool (t)	-2 675	-697	-3 278	-2 069	-409	-2 013	-4 744	-1 106	-5 291
Jus de fruits (t)	-19 931	-4 039	-15 033	-4 562	-897	-3 686	-24 493	-4 936	-18 719
Total "Fruits et Légumes Transformés"	-26 345	-6 018	-22 190	-2 958	-214	-1 430	-29 303	-6 232	-23 620
Sirops, sucres caramélisés et autres sucres (t)	8 803	4 261	12 806	3 786	1 086	4 723	12 589	5 347	17 529
Laits et crèmes de lait sucrés (t)	-2 536	-803	-2 913	355	68	326	-2 181	-735	-2 587
Total	-24 084	-1 056	-19 805	43 358	8 208	38 630	19 274	7 152	18 825

Sources : Douanes et FranceAgriMer

VII – Les échanges français de mélasses

Bilan des échanges extérieurs français de mélasses

(en tonnes)

	IMPORTATIONS			EXPORTATIONS		
	UE	PAYS TIERS	TOTAL	UE	PAYS TIERS	TOTAL
Campagne 2006/07 <i>Total du 1/07 au 30/09</i>	154 069	244 924	398 993	21 090	4 419	25 509
Campagne 2007/08 <i>Total du 1/10 au 30/09</i>	123 454	350 261	473 715	23 230	25	23 255
Campagne 2008/09 <i>Total du 1/10 au 30/09</i>	110 829	206 629	317 458	36 334	4	36 338
Campagne 2009/10 <i>Total du 1/10 au 30/09</i>	125 888	160 137	286 025	25 284	4	25 288
Campagne 2010/11 <i>Total du 1/10 au 30/09</i>	141 289	159 968	301 257	16 725	2 385	19 110
Campagne 2011/12 <i>Total du 1/10 au 30/09</i>	152 601	171 207	323 808	3 743	18	3 761
Campagne 2012/13 <i>Total du 1/10 au 30/09</i>	164 722	162 118	326 840	20 925	4	20 929
Campagne 2013/14						
- octobre 2013	17 972	18 230	36 202	1 697	0	1 697
- novembre "	18 716	1 945	20 661	1 991	0	1 991
- décembre "	25 608	5 487	31 095	1 736	0	1 736
- janvier 2014	14 075	7 077	21 152	168	0	168
- février "	4 514	25 760	30 274	122	0	122
- mars "	6 307	13 310	19 617	166	0	166
- avril "	12 530	8 201	20 731	3 488	0	3 488
- mai "	6 373	31 748	38 121	2 761	0	2 761
- juin "	6 194	1 919	8 113	2 082	0	2 082
- juillet "	6 266	17 956	24 222	5 626	0	5 626
- août "	7 213	16 067	23 280	1 603	0	1 603
- septembre "	9 914	1 459	11 373	184	0	184
Total	135 682	149 159	284 841	21 624	0	21 624
Campagne 2014/15						
- octobre 2014	23 239	2 605	25 844	2 089	2	2 091
- novembre "	21 311	18 630	39 941	1 267	0	1 267
- décembre "	13 177	11 674	24 851	1 152	0	1 152
- janvier 2015	15 113	2 637	17 750	484	0	484
Total	72 840	35 546	108 386	4 992	2	4 994

Importations françaises de mélasses en provenance des pays de l'UE (1)

(en tonnes)

	ALL	AUT	DK	ESP	IRL	ITA	PB	POL	POR	ROU	RU	UEBL	TOTAL (2)
Campagne 2008/09													
Total du 01.10.08 au 30.09.09	89 864	-	-	732	15	105	2 606	-	5	16	226	26 425	119 994
Campagne 2009/10													
Total du 01.10.09 au 30.09.10	108 532	-	-	498	-	122	29 794	-	-	-	71	6 968	145 985
Campagne 2010/11													
Total du 01.10.10 au 30.09.11	84 085	-	11	368	-	240	32 796	3 300	-	-	9 740	10 749	141 289
Campagne 2011/12													
Total du 01.10.11 au 30.09.12	101 671	-	24	320	-	178	36 190	3 053	-	-	235	10 930	152 601
Campagne 2012/13													
Total du 01.10.12 au 30.09.13	84 419	-	-	626	-	218	61 261	-	-	-	159	18 039	164 722
Campagne 2013/14													
- octobre 2013	6 786	-	-	102	-	42	9 962	-	-	-	1	1 079	17 972
- novembre "	8 113	-	-	45	-	16	8 387	-	-	-	11	2 144	18 716
- décembre "	8 469	-	-	102	-	-	12 842	-	-	-	1	4 194	25 608
- janvier 2014	4 282	-	-	181	-	31	8 766	2	-	-	9	804	14 075
- février "	3 511	-	-	109	-	16	3	-	-	-	3	872	4 514
- mars "	5 003	26	-	128	-	16	225	-	-	-	1	908	6 307
- avril "	8 603	-	-	56	-	16	2 623	-	-	-	26	1 206	12 530
- mai "	4 408	-	-	133	-	316	783	-	-	-	4	729	6 373
- juin "	5 264	-	-	169	-	17	46	-	-	-	9	689	6 194
- juillet "	5 324	25	-	169	-	16	1	-	-	-	4	727	6 266
- août "	4 660	-	-	129	-	16	2 037	-	-	-	7	364	7 213
- septembre "	3 794	-	-	204	-	16	5 043	-	-	-	10	847	9 914
Total du 01.10.13 au 30.09.14	68 217	51	-	1 527	-	518	50 718	2	-	-	86	14 563	135 682
Campagne 2014/15													
- octobre 2014	8 485	-	-	360	-	16	13 089	-	-	-	1	1 288	23 239
- novembre "	8 977	-	2 466	350	-	16	8 062	-	-	-	10	1 430	21 311
- décembre "	7 495	-	-	232	-	16	4 690	-	-	-	6	738	13 177
- janvier 2015	2 731	-	-	392	-	20	11 358	-	-	-	12	600	15 113
Total du 01.10.14 au 31.01.15	27 688	-	2 466	1 334	-	68	37 199	-	-	-	29	4 056	72 840

(1) Seuls sont indiqués les Etats membres en provenance desquels des mélasses ont été importées depuis 2003/04.

(2) Total des pays adhérents à l'UE au cours de la période considérée.

Source : Douanes

Exportations françaises de mélasses à destination des pays de l'UE (1)

(en tonnes)

	ALL	AUT	BUL	CHY	DK	ESP	FIN	GR	ITA	PB	POL	ROU	POR	RU	SLQ	UEBL	Total (2)
Campagne 2008/09																	
Total du 01.10.08 au 30.09.09	1	-	6	8	395	276	-	9	21	14	5 445	-	-	1	-	30 158	36 334
Campagne 2009/10																	
Total du 01.10.09 au 30.09.10	2	-	-	-	424	255	-	9	2	106	-	-	-	1	-	24 485	25 284
Campagne 2010/11																	
Total du 01.10.10 au 30.09.11	635	-	1	-	451	50	3	4	845	93	-	13	-	-	-	14 630	16 725
Campagne 2011/12																	
Total du 01.10.11 au 30.09.12	542	-	-	-	326	123	3	-	2	36	295	-	1	4	1	2 410	3 743
Campagne 2012/13																	
Total du 01.10.12 au 30.09.13	119	-	2	-	455	67	12	-	9	52	-	31	1	-	1	19 664	20 925
Campagne 2013/14																	
- octobre 2013	1	-	-	-	76	-	-	-	-	4	-	-	1	71	-	1 544	1 697
- novembre "	27	-	1	-	51	12	-	-	5	1	-	-	-	-	-	1 894	1 991
- décembre "	26	-	1	-	-	-	-	-	-	7	-	-	-	-	-	1 702	1 736
- janvier 2014	53	-	-	-	48	23	1	-	-	14	-	-	-	-	-	29	168
- février "	52	-	-	-	24	-	1	-	1	7	-	1	-	-	1	35	122
- mars "	73	-	-	-	49	-	-	-	36	7	-	-	-	-	-	1	166
- avril "	52	-	-	-	24	12	4	-	26	9	-	-	-	-	-	3 361	3 488
- mai "	53	-	-	-	50	-	-	-	-	7	-	-	-	-	-	2 651	2 761
- juin "	27	-	-	-	51	-	-	-	-	7	-	1	-	-	-	1 996	2 082
- juillet "	79	-	-	-	25	-	1	-	1	7	-	-	-	-	-	5 513	5 626
- août "	26	-	-	-	25	23	3	-	-	-	-	-	-	-	-	1 526	1 603
- septembre "	72	-	-	-	77	-	-	-	-	7	-	-	-	-	1	27	184
Total du 01.10.13 au 30.09.14	541	-	2	-	500	70	10	-	69	77	-	2	1	71	2	20 279	21 624
Campagne 2014/15																	
- octobre 2014	53	-	-	-	76	-	1	-	3	7	-	-	-	-	-	1 949	2 089
- novembre "	27	-	-	-	50	-	-	-	-	7	-	-	-	-	-	1 183	1 267
- décembre "	51	-	-	-	50	-	-	-	-	-	-	9	-	-	-	1 042	1 152
- janvier 2015	53	1	-	-	-	61	-	-	-	7	-	11	-	-	-	351	484
Total du 01.10.14 au 31.01.15	184	1	-	-	176	61	1	-	3	21	-	20	-	-	-	4 525	4 992

(1) Seuls sont indiqués les Etats membres en provenance desquels des mélasses ont été importées depuis 2003/04.

(2) Total des pays adhérents à l'UE au cours de la période considérée.

Source : Douanes

VIII – Alcool Éthylique

Faits et chiffres

Mars 2015

Europe

Union européenne

Les importations continuent de baisser.

En décembre 2014, les importations s'élèvent à 36,0 mlns de litres (en baisse par rapport aux 46,1 mlns de novembre) et inférieures aux importations de décembre 2013 qui totalisaient 61,0 mlns de litres.

La Bolivie a été le principal partenaire de l'Europe avec près de 16 mlns de litres soit son plus haut niveau depuis dix mois alors que le mois de novembre avait atteint 15,5 mlns de litres). Suivent ensuite la Russie (5,4 mlns contre 8,5 mlns), le Guatemala (4,8 mlns contre 0,6 mlns) et le Pakistan (4,6 mlns contre 4,2 mlns).

A noter l'absence de livraison en provenance du Paraguay (5,0 mlns le mois dernier), du Swaziland (2,4 mlns) et de l'Egypte (1,3 mlns)

Les importations sur l'année 2014 accusent une baisse importante, passant de 863 mln litres l'année dernière à 590 mln litres cette année. Elles sont même inférieures à 2012 (681 mlns de litres).

Pour l'année 2014, les principaux partenaires européens sont le Guatemala avec 102,7 mlns de litres suivi de la Bolivie (99,0 mlns de litres), le Pakistan avec 70,2 mlns et un trio composé de la Russie (64,4 mlns), du Pérou (55,9 mlns) et du Costa Rica (40,1 mlns).

Seuls quatre pays ont exporté d'avantage vers l'UE que l'année dernière (Bolivie, Costa Rica, Etats-Unis et Russie).

Les exportations du Guatemala (près de 200 mlns en 2013), du Pérou (120 mlns) et du Brésil (57 mlns) ont fortement régressé.

Si les importations d'éthanol sont en forte baisse, les exportations ont, quant à elles, augmentée de 170 % sur l'année 2014.

Importations d'alcool éthylique dans l'UE

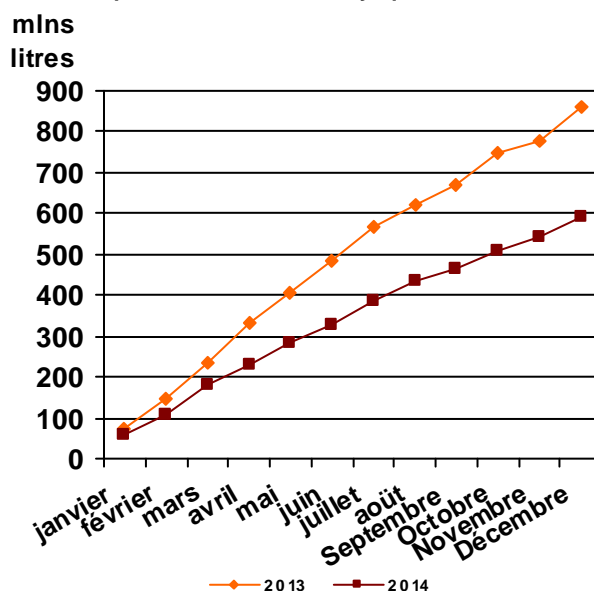

Importations d'alcool éthylique non dénaturé dans l'UE par pays d'origine

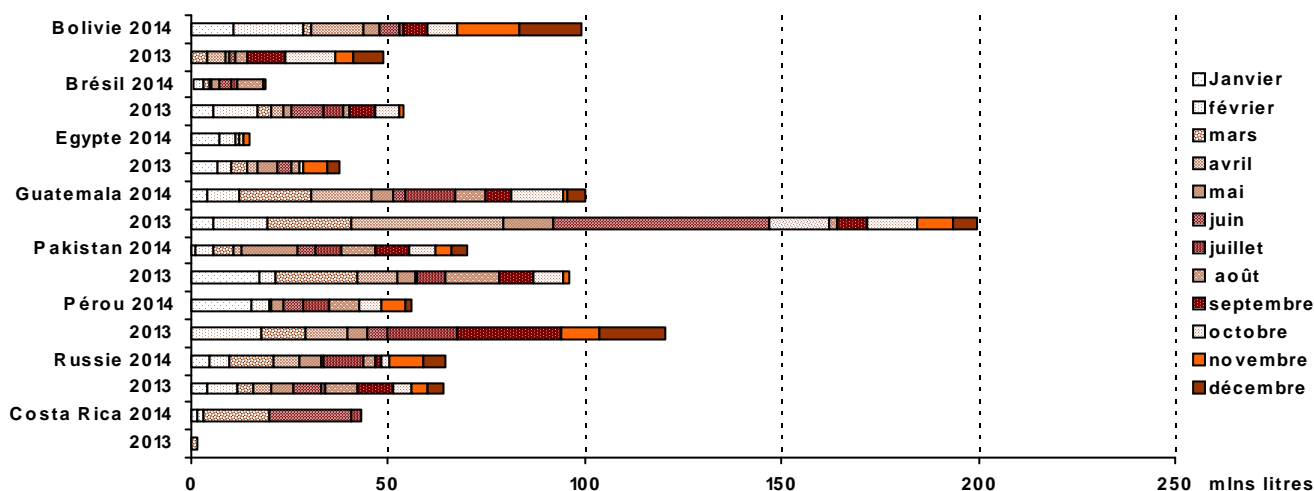

Les volumes exportés pour l'année 2014 sont supérieurs à 255 mlns de litres, un volume jamais atteint depuis les années 2000. Les principales destinations sont l'Arabie Saoudite (59,1 mlns de litres) l'Inde (34 mlns), les Etats-Unis (25,5 mlns) et la Suisse (24,4 mlns)

(FO LICHT – 24 mars 2015)

Allemagne

Forte baisse de la production en janvier

La production d'éthanol a fortement baissé en janvier 2015 tombant à un plus bas de 24 mois avec 64 mlns de litres alors qu'elle atteignait 110 mlns de litres pour le mois de décembre 2014 et 84,2 mlns en janvier 2014. La production à base de céréales passe de 56,5 mlns en janvier 2014 à 46,4 mlns de litres en janvier 2015, celle des betteraves de 26 à 7 mlns. On note toutefois une forte augmentation de la production issue de l'alcool non agricole qui passe de 2 mlns à 10 mlns de litres

(FO LICHT – 24 mars 2015)

Royaume — Uni

Les exportations continuent de progresser après un record en 2014

Alors que les exportations totales pour l'année 2014 ont atteint un niveau record de plus de 340 mlns de litres, le mois de janvier démarre bien l'année 2015. Avec 38,8 mlns de litres (en légère baisse par rapport aux 44,1 mlns de décembre) les exportations du mois de janvier sont supérieures de 17 % à janvier 2014.

Les principales destinations sont les Pays-Bas (19,4 mlns de litres) et l'Italie (15,3 mlns de litres). Avec 55,1 mlns de litres; les importations de du mois de janvier 2015 sont supérieures à celle de décembre 2014 (27,5 mlns), mais baissent fortement par rapport aux 70,1 mlns de litres de janvier 2014.

Les importations pour l'année 2014 ont totalisé 443,1 mlns de litres (contre 797,6 mlns en 2013) soit leur plus bas niveau depuis cinq ans.

La forte baisse du déficit net est due à l'ouverture de deux importantes usines (CropEnergies et Vivergo)

(FO LICHT – 24 mars 2015)

Etats-Unis

L'EIA augmente ses prévisions de production

L'agence pour l'information de l'énergie a publié ses dernières estimations de production pour 2015 et 2016. La production d'éthanol pour 2014 a atteint une moyenne de 935 000 barils par jour au lieu de 931 000 par jour précédemment annoncés ce qui représente une forte hausse par rapport aux dernières années où la production ne dépassait pas ou peu 900 000 barils par jour.

L'EIA a évalué la production pour 2015 à 947 000 barils/jour contre 948 000/jours lors de sa précédente estimation tandis que celle de 2016 serait de l'ordre de 942 000 barils par jour.

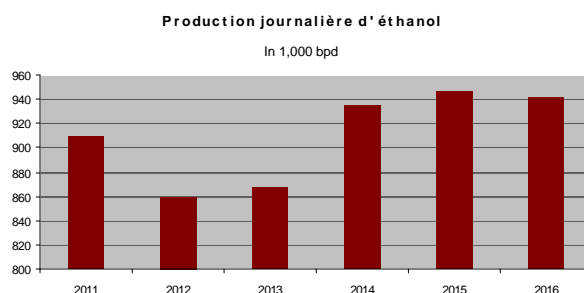

(FO LICHT – 12 mars 2015)

Inde

Un objectif loin d'être atteint

Le programme pour la production d'éthanol carburant est à la peine. Selon les derniers chiffres la part du mélange d'éthanol est tombé à 1,4 % en février alors qu'il était de 2 % l'année dernière.

L'Inde a besoin d'environ 1,15 milliards de litres pour atteindre l'objectif de 5 % d'alcool éthanol.

L'association des producteurs indiens de sucre (ISMA) a écrit aux autorités de plusieurs états consommateurs ou producteurs afin de diminuer les taxes sur l'éthanol surtout lorsque le prix de celui-ci a été fixé par le gouvernement à INR48.50 par litre (pour les fournitures aux Compagnies de commercialisation d'essences [MOC] avec un dépôt à moins de 100 km; 1 \$ = INR62.406) ce qui devrait permettre de soulager les producteurs de sucre et d'éthanol.

(FO LICHT du 24 mars 2015)

Brésil

Le gouvernement a augmenté la part d'éthanol dans l'essence.

Depuis le 16 mars celle-ci est passée de 25 à 27 %. Une première depuis la création de l'utilisation des biocarburants au Brésil.

À condition que la consommation d'essence n'augmente pas en 2015, la hausse de 2 % du taux d'éthanol dans l'essence équivaldrait à environ 900 millions de litres d'éthanol soit 1,4 millions de tonnes de sucre sur une base annualisée.

(FO LICHT 24 mars 2015)

Une production toujours en baisse pour la fin de campagne

La production d'éthanol pour le mois de mars continue de baisser fortement atteignant un peu plus de 50 000 litres.

La production cumulée au 31 mars atteint 26,1 milliards de litres soit 2,2 % de plus que la campagne précédente.

te à la même date. Ce volume se compose de 10,7 milliards de litres d'éthanol déshydraté et 15,4 milliards de litres d'éthanol hydraté.

(Unica avril 2015)

Des exportations au plus bas niveau depuis

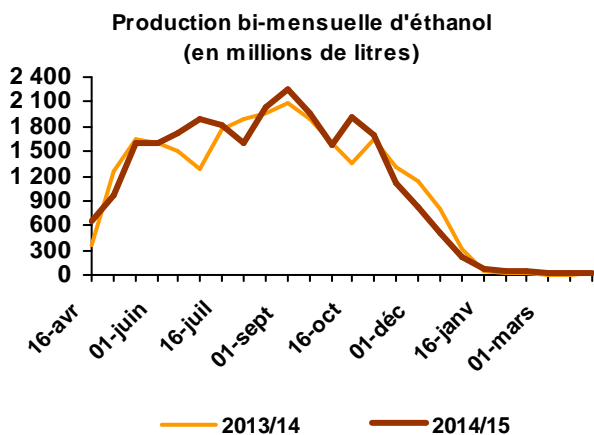

les 2,66 milliards de litres de la campagne précédente et bien loin des 3,4 milliards de litres de la campagne 2012/13.

La principale destination reste les Etats-Unis avec 740,3 mlns de litres (1,464 milliard en 2013/14) suivis de la Corée du Sud avec 442,6 mlns de litres (438,2 mlns lors de la campagne précédente) et le Japon avec 99,4 mlns contre 120,9 mlns en 2013/14.

On peut noter une forte baisse des exportations vers l'Asie. Aucune livraison n'a été expédiée vers l'Arabie Saoudite, Taïwan et les Emirats Arabes Unis. Le Brésil aurait perdu des parts de marché face aux Etats-Unis.

Des importations en hausse

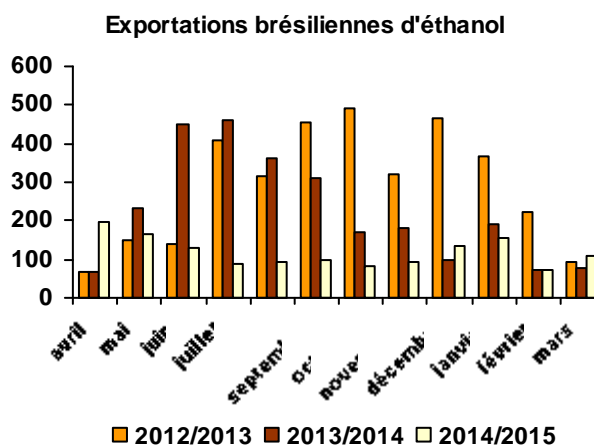

Production cumulée au 31 mars 2015			
	2014/15	2013/14	Différence en %
Canne (Mt)	571,3	597,1	- 4,3 %
Alcool déshydraté (mlns litres)	10 753	11 008	- 2,3 %
Alcool hydraté (mlns litres)	15 393	14 568	+ 5,7 %
Total alcool (mlns litres)	26 145	25 575	+ 2,2 %

Pour le mois de mars 2015, les importations se sont élevées à 79,4 mlns de litres contre 67,4 mlns en février et 98,6 en mars 2014.

Pour la campagne 2014/15, le Brésil a importé 454,8 mlns de litres (244,7 mlns pour 2013/14) ce qui correspond à un record depuis trois ans. La principale origine provient des Etats-Unis avec 394,9 mlns de litres contre 244,4 mlns lors de la campagne précédente.

(FO LICHT 14 avril 2015)

2003/04.

Le Brésil a exporté en mars 2015 110,8 mlns de litres (en hausse par rapport aux 71,0 mlns en février et 77,7 mlns de litres exportés en mars 2014).

Le principal destinataire pour le mois de mars est la Corée du Sud avec 65,2 mlns de litres soit son plus haut niveau depuis octobre 2013. A l'opposé, les Etats-Unis avec 32,2 millions de litres ont atteint leur plus bas niveau depuis 5 mois.

Sur la campagne 2014/15 (avril/mars) le Brésil a exporté 1,4 milliards de litres soit près de moitié moins que

Évolution comparée des cours du sucre , de l'éthanol (au Brésil) et du pétrole depuis 2000

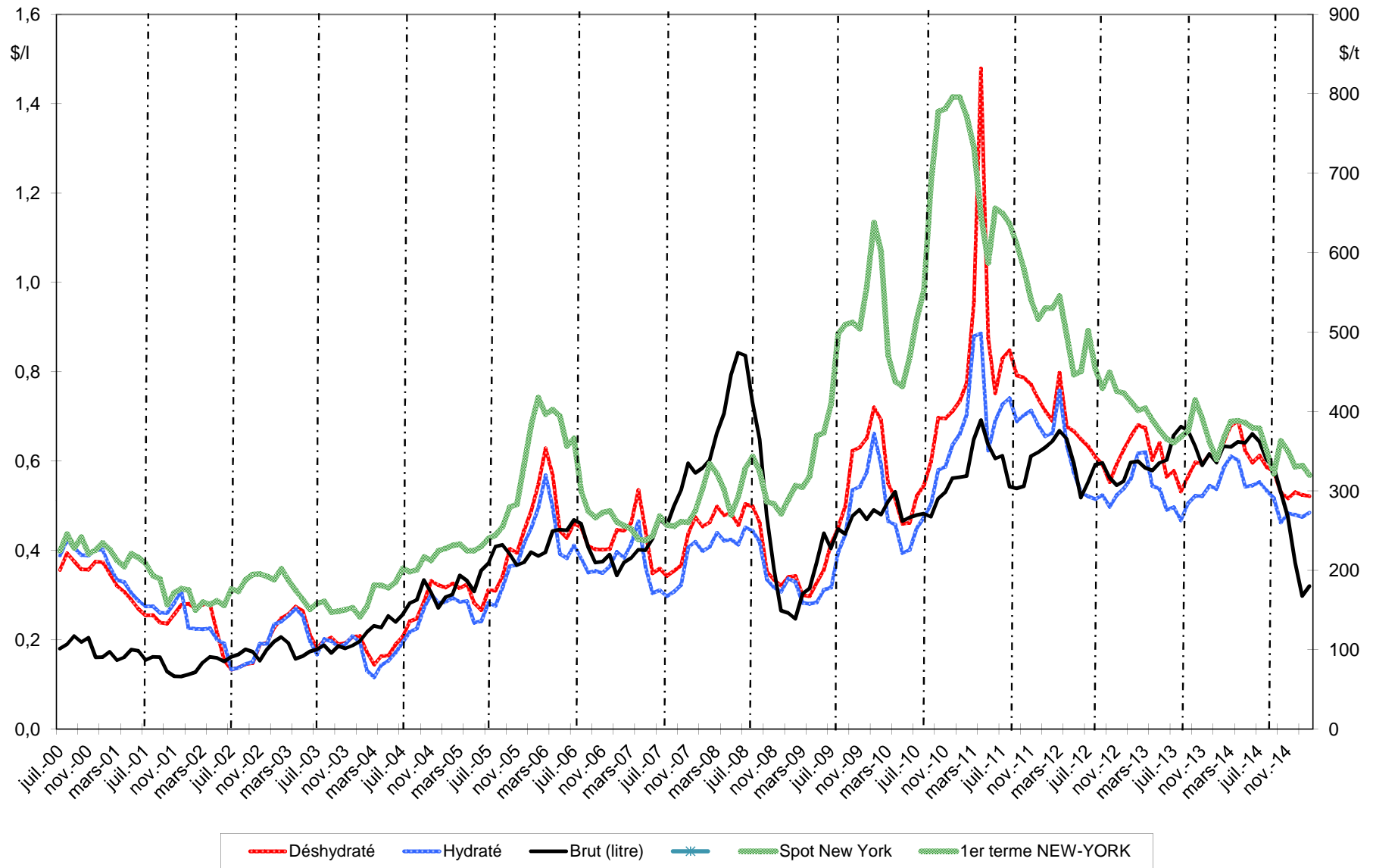

Sources : Ethanol CEPEA, Nymex Light Crude, FranceAgriMer

Bilans communautaires - Alcool éthylique

2010 / 2011 / 2012 / 2013

*(Bilan 2013 révisé par la Commission Européenne sans le détail des productions et utilisations *)*

(en hectolitres d'alcool pur)

	2010- UE 27	2011- UE 27	2012- UE 27	2013- UE 27 (1)
	<i>Origine agricole</i>	<i>Origine agricole</i>	<i>Origine agricole</i>	<i>Origine agricole</i>
I - Ressources				
1 - Stocks au 1 ^{er} janvier	9 831 725	10 546 083	12 877 024	14 035 597
2 - Production	54 077 879	60 128 422	59 836 531	60 073 779
3 - Importations (2)	4 092 240	3 520 406	5 363 316	7 348 868
- Droits nuls	1 970 823	1 683 207	2 736 652	4 381 681
- Droits pleins	2 121 417	1 837 198	2 626 664	2 967 187
Total des ressources	68 001 844	74 194 911	78 076 871	81 458 244
II - Utilisations				
1 - Livraisons sur le marché intérieur	56 796 717	60 362 130	63 362 444	64 367 834
- Alimentation	8 635 257	8 236 213	7 878 457	9 964 666
- Utilisation industrielle	7 559 142	7 513 188	7 861 975	5 850 135
- Carburant	38 863 606	42 418 436	45 076 265	45 455 169
- Autre	1 738 712	2 194 293	2 545 747	3 097 864
2 - Exportations	659 044	955 757	678 830	674 810
Total des utilisations	57 455 761	61 317 887	64 041 274	65 042 644
Total stocks au 31/12	10 546 083	12 877 024	14 035 597	16 415 600

(1) Bilan provisoire (projet)

(2) Ne sont pas comptabilisées les importations de produits relevant des Nomenclatures Combinées 3824 90 97/90 99

et 2909 19 10 utilisées pour la production de carburant :

> 7,3 millions d'hap (NC 3824 90 99) et 2,4 millions d'hap ETBE (NC 2909 19 10) en 2010.

> 10 millions d'hap (NC 3824 90 97) et 2,2 millions d'hap ETBE (NC 2909 19 10) en 2011.

> 4 millions d'hap (NC 3824 90 97) et 1,4 millions d'hap ETBE (NC 2909 19 10) en 2012.

> 4 millions d'hap (NC 3824 90 97) et 1,5 millions d'hap ETBE (NC 2909 19 10) en 2013.

Les utilisations s'en trouvent de ce fait sous-estimées.

* Le 12 septembre 2014 la Commission a révisé le projet du bilan éthanol pour l'année 2013. La production a été augmentée à 60, 074 Mhap contre 56,864 Mhap précédemment. Le niveau des utilisations intérieures a été révisé, quant à lui, à la baisse à 64,368 Mhap contre 66,131 Mhap au mois de juillet 2014, du fait de la correction des utilisations alimentaires et pour la carburation. Ces dernières utilisations ont été ajustées respectivement à 9,965 Mhap et 45, 455 Mhap (15,433 et 41,750 Mhap auparavant).

Sources : CE - septembre 2014

Production 2013 (provisoire) - Répartition par Etat membre et par matière première

(en hectolitres d'alcool pur)

	Céréales	Betteraves	Vinique	Autres	Total *	Part total UE 27
France	8 500 120	9 278 021	380 306	30 465	18 188 912	31,99%
Allemagne	5 599 100	3 204 769		93 649	8 897 518	15,65%
Espagne	4 485 179	171 592	624 801	106814	5 388 386	9,48%
Belgique	4 209 219	221 538			4 430 757	7,79%
Royaume Uni	2 826 720	661 060			3 487 780	6,13%
Pologne	2 556 168	378 966		279 594	3 214 728	5,65%
Suede	2 324 225				2 324 225	4,09%
Autriche	2 171 011	2 057			2 173 068	3,82%
Rép.Tchèque	57 406	1 997 548	2 362	35 516	2 092 832	3,68%
Hongrie	1 741 433	318 658	9 578		2 069 669	3,64%
Slovaquie	1 514 294				1 514 294	2,66%
Italie	281 206	54 173	77 727	257 227	670 333	1,18%
Bulgarie	490 997	49 603	19 460	10 631	570 691	1,00%
Autres EM	1 481 657	89 325	5 523	263 919	1 840 424	3,24%
Total	38 238 735	16 427 310	1 119 757	1 077 815	56 863 617	100,00%
Part total UE	67,25%	28,89%	1,97%	1,90%	100,00%	

<i>Total 2012</i>	39 196 927	15 853 194	1 402 366	3 553 990	59 836 531	
VS 2012	-2%	4%	-20%	-70%	-5%	

* La production 2013 devrait être augmentée à 60,074 Mhap, dans les semaines à venir, conformément à la révision du bilan UE (27) du 12 septembre 2014 par la CE.

Source : Commission Européenne, FranceAgriMer

Utilisations 2013 - Répartition par Etat membre et par type d'utilisation (1)

(en hectolitres d'alcool pur)

	Alimentation et boisson	Industriel	Carburant	Autres	Total *	Part total UE 27
Allemagne	1 856 837	885 571	14 312 033	2 336 175	19 390 616	29,32%
Royaume Uni	4 600 648		8 190 000		12 790 648	19,34%
France	1 139 174	1 438 560	7 973 457	297 223	10 848 414	16,40%
Pologne	1 372 914	528 590	1 977 686	57 761	3 936 951	5,95%
Espagne	937 707	542 186	2 058 174	76 831	3 614 898	5,47%
Suède	583 826	26 851	2 408 087	181	3 018 945	4,57%
Danemark	2 066 830				2 066 830	3,13%
Rép.Tchèque	339 650	399 859	1 119 536	64 691	1 923 736	2,91%
Autriche	155 105	221 663	1 090 728	20 961	1 488 457	2,25%
Italie	618 516	534 231	14 115	16 347	1 183 209	1,79%
Belgique	60 000		946 130		1 006 130	1,52%
Slovaquie	154 646	42 425	671 228		868 299	1,31%
Hongrie	81 814	379 797	305 102	29 991	796 704	1,20%
Pays Bas	93 620	500 068	191 683		785 371	1,19%
Finland	208 223	56 736	158 695	131 654	555 308	0,84%
Irlande	454 865	66 978		497	522 340	0,79%
Bulgarie	329 773	144 979	6 257	12 800	493 809	0,75%
Lituanie	57 218	35 910	326 940	21 485	441 553	0,67%
Lettonie	140 485	1 037		3 138	144 660	0,22%
Slovenie	118 343	6 973		10 602	135 918	0,21%
Grèce	32 817	29 075		6 930	68 822	0,10%
Roumanie	26 596	7 888		10 563	45 047	0,07%
Chypre	3 700	211			3 911	0,01%
Estonie	121	547		34	702	0,00%
Luxembourg					0	0,00%
Malte					0	0,00%
Portugal					0	0,00%
Total	15 433 428	5 850 135	41 749 851	3 097 864	66 131 278	100,00%
Part total UE	23,34%	8,85%	63,13%	4,68%	100,00%	

(1) Ne sont pas comptabilisées les utilisations d'alcool sous forme de mélanges alcool-essences et ETBE (5,5 millions d'hap) - cf (2) page 72

* Les utilisations 2013 devraient être ramenées à 64,368 Mhap, dans les semaines à venir, conformément à la révision du bilan UE (27) du 12 septembre 2014 par la CE.

Source : Commission Européenne, FranceAgriMer

**Importations d'alcool éthylique de l'UE 27
par pays tiers d'origine**

(en hectolitres d'alcool pur)

	2007	2008	2009	2010	2011	2012	2013	Évolution 2013/2012
Principales origines :								
Guatemala	819 787	367 352	1 032 377	324 790	280 263	956 168	1 823 353	91%
Pérou	395 564	393 379	292 011	373 077	365 804	500 703	1 107 491	121%
Pakistan	684 398	1 027 494	712 791	40 537	275 391	299 454	920 651	207%
Russie	33 430	34 835	48 180	62 921	191 861	346 301	538 807	56%
Bolivie	49 370	485 269	490 611	420 985	112 499	300 550	447 143	49%
Egypte	392 950	470 333	456 557	495 144	514 492	388 913	377 054	-3%
Soudan	-	-	-	203 423	121 500	277 584	275 047	-1%
République d'Afrique du Sud	131 479	55 547	13 709	67 005	135 847	139 104	183 011	32%
USA	624 844	1 738	122 780	142 196	118 311	1 373 452	146 815	-89%
Brésil	6 676 219	9 828 778	5 197 514	1 227 281	784 628	55 362	146 056	164%
Norvège	148 439	133 205	159 529	113 186	107 113	104 540	103 208	-1%
Swaziland	250 130	193 166	143 768	28 016	18 450	73 968	99 928	35%
Turquie	180 155	50 555	51 153	155 532	147 812	267 198	56 706	-79%
Jamaïque	322 646	-	195 725	45 227	77 977	56 810	47 898	-16%
Nicaragua	180 976	-	607 562	9 542	-	-	38 533	-
Argentine	64 579	118 268	104 176	49 515	23 759	-	35 010	-
Costa Rica	335 654	333 220	470 689	40 359	102 089	66 926	-	-
Croatie	97 690	48 473	35 398	67 669	33 239	44 339	-	-
Barbades	-	-	7 715	4 851	27 261	29 439	-	-
Serbie	78 071	16 190	14 215	30 353	17 305	-	-	-
Zimbabwe	141 504	74 361	97 581	14 691	10 165	-	-	-
Ukraine	226 125	107 089	65 070	31 458	8 432	-	-	-
Kazakhstan	-	12 962	85 089	74 323	7 393	-	-	-
Ile Maurice	42 554	43 766	26 507	1 137	2 054	-	-	-
Chine	72 426	8 552	23	192	333	-	-	-
Cambodge	-	-	339 600	44 884	-	-	-	-
El Salvador	-	383 170	98 214	nc	nc	-	-	-
Total principales origines :	11 948 989	14 187 703	10 868 545	4 068 295	3 483 978	5 280 811	6 346 711	20%
Autres origines ou non précisées	170 102	155 754	20 520	23 945	36 427	82 505	1 002 157	1115%
Total	12 119 091	14 343 457	10 889 065	4 092 240	3 520 405	5 363 316	7 348 868	37%

Source : Commission Européenne, Eurostats Comext

**Production, utilisations et importations d'alcool éthylique de l'UE 27 (1)
Évolutions depuis 2004**

en millions hl

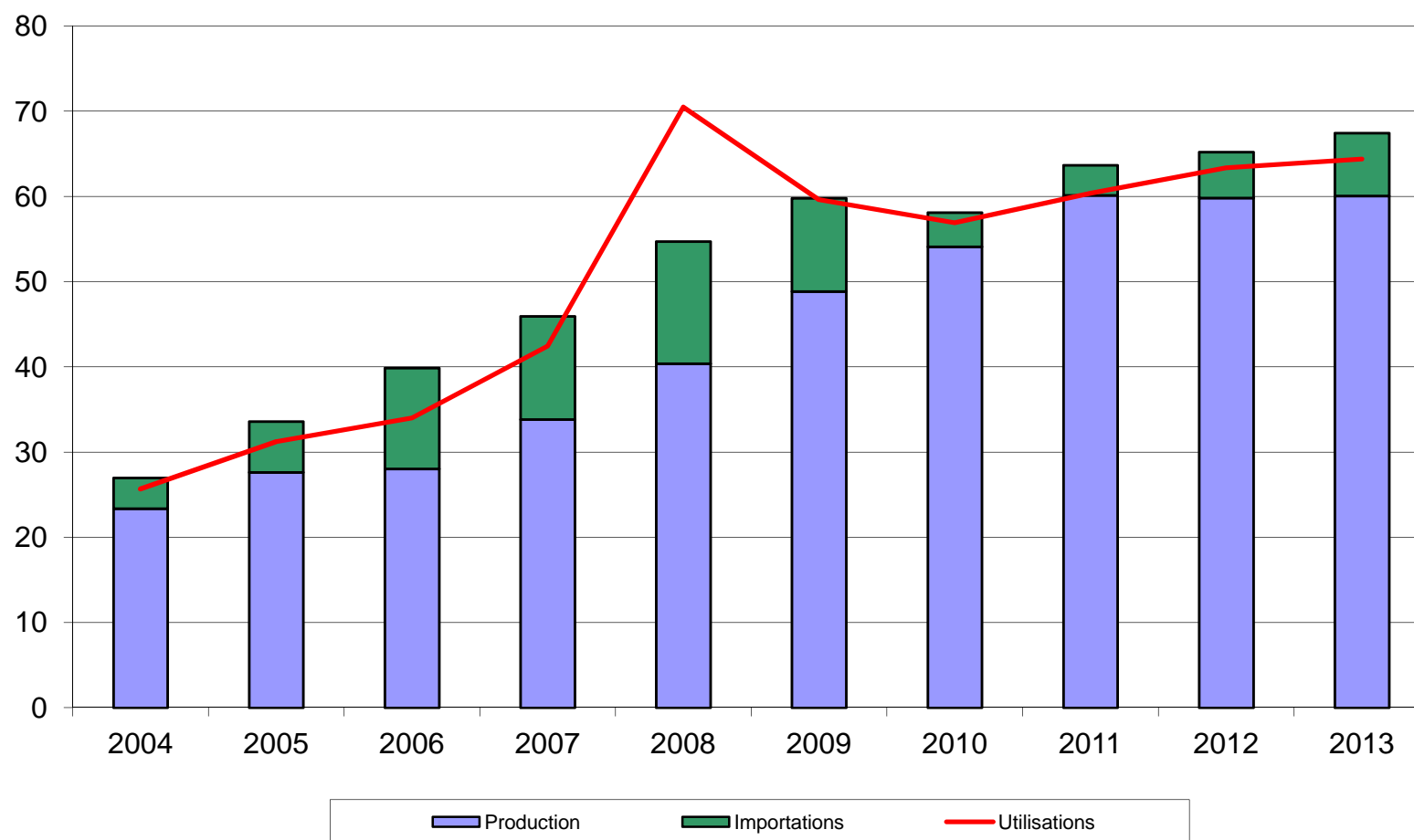

(1) ne sont pas comptabilisées les quantités d'alcool sous forme de mélanges alcool-essences et ETBE - cf (2) page 72

Source : Commission Européenne

Bilan alcool éthylique français

Note méthodologique

Le bilan d'alcool français se définit plutôt comme un **bilan de commercialisation**, à l'inverse du bilan de l'UE qui se rapproche d'avantage d'un bilan d'approvisionnement visant à suivre la consommation et le détail des échanges d'alcool sur le marché de l'UE.

Le bilan français de l'alcool éthylique retrace en effet la commercialisation des quantités d'alcool produites en France et/ou importées des pays-tiers. En conséquence, les données de commercialisation ne concernent donc pas les quantités d'alcool en provenance du reste de l'UE. Ce bilan s'appuie sur les obligations de déclarations figurant dans le règlement 2336/2003, auxquelles les fabricants d'alcool et négociants sont astreints.

L'unité de mesure utilisée dans le bilan français est l'hectolitre d'alcool pur (hap).

I. Ressources

Stock au 1^{er} janvier : égal au stock déclaré au 31 décembre de l'année précédente, le chiffre de stock est issu de la déclaration annuelle des fabricants d'éthanol, dans le cadre des obligations liées au règlement (CE) n° 2336/2003 (articles 3 et 4 paragraphe e). Ce chiffre ne tient pas compte des quantités d'alcool stockées par les autres acteurs du marché (commerçants).

Production : ce chiffre est issu de la déclaration trimestrielle des fabricants d'alcool agricole et non agricole, production ventilée par produit d'origine (céréales, betteraves etc..).

Importations : ce poste est calculé et correspond au solde comptable des autres postes déclarés dans le bilan ; c'est donc un poste d'ajustement. Il se rapproche du chiffre d'importations des pays tiers (mais on ne peut exclure que ce poste inclue également une petite partie des importations en provenance de l'UE).

II. Utilisations

Consommation intérieure : ces chiffres sont obtenus à partir des déclarations trimestrielles d'écoulement sur le territoire national établies par les fabricants et les importateurs. Ces écoulements sont ventilés par produits de destination (alimentation et boissons, utilisations industrielles, carburation et autres)

Exportations : de la même manière que la consommation intérieure, les exportations sur l'UE et les pays tiers font l'objet d'une déclaration dans le cadre de l'enquête trimestrielle mise en place pour la collecte des statistiques à destination de la Commission Européenne. Les quantités déclarées par les fabricants ou revendeurs sont exprimées en hap, contrairement aux chiffres des douanes, exprimées en volume tel quel.

III. Stock au 31/12 : il s'agit du stock déclaré.

Bilans France - Alcool éthylique (1)

2011, 2012 et 2013

	2011			2012		2013	
	Origine agricole	Origine non agricole	Total	Origine agricole	Total	Origine agricole	Total
I - Ressources							
1 - Stocks au 1 ^{er} janvier	1 053 493		1 053 493	1 352 591	1 352 591	1 326 471	1 326 471
2 - Production	18 333 451		18 333 451	18 600 497	18 600 497	18 188 912	18 188 912
- Céréales	9 613 414		9 613 414	8 929 598	8 929 598	8 500 120	8 500 120
- Betteraves - Mélasse	8 119 214		8 119 214	9 165 435	9 165 435	9 278 021	9 278 021
- Viti-vinicole	566 725		566 725	472 983	472 983	380 306	380 306
- Autre	34 098		34 098	32 481	32 481	30 465	30 465
3 - Importations (2)	674 446		674 446	818 038	818 038	809 268	809 268
Total des ressources	20 061 391	-	20 061 391	20 771 126	20 771 126	20 324 651	20 324 651
II - Utilisations							
1 - Consommation intérieure (1)	9 352 672		9 352 672	10 693 570	10 693 570	10 848 414	10 848 414
- Alimentation et boissons	864 882		864 882	1 100 060	1 100 060	1 139 174	1 139 174
- Utilisation industrielle	988 693		988 693	1 183 685	1 183 685	1 438 560	1 438 560
- Carburant	7 384 711		7 384 711	8 112 353	8 112 353	7 973 457	7 973 457
- Autre	114 386		114 386	297 472	297 472	297 223	297 223
2 - Exportations	9 356 128		9 356 128	8 702 101	8 702 101	8 210 622	8 210 622
- dont éthanol carburant	5 013 014		5 013 014	4 742 173	4 742 173	4 163 964	4 163 964
Total des utilisations	18 708 800	-	18 708 800	19 395 671	19 395 671	19 059 036	19 059 036
Total stocks au 31/12	1 352 591	-	1 352 591	1 326 471	1 326 471	1 265 615	1 265 615

(1) Ces bilans, livrés à titre indicatif, sont obtenus à partir des déclarations d'écoulements par les fabricants, y compris pour les exportations. Ils ne tiennent pas compte des quantités stockées, voire exportées, par d'autres acteurs du marché. L'écart avec les quantités déclarées aux douanes s'explique également par d'autres facteurs : les quantités portées ici sont en hl d'alcool pur et les quantités déclarées exportées peuvent être enregistrées par les douanes avec un décalage dans le temps.

(2) Le poste des importations est celui qui permet l'ajustement du bilan afin de tenir compte des stocks déclarés détenus par les fabricants. L'écart avec les données des douanes s'explique également par le fait qu'il s'agit dans ce bilan de quantités d'alcool pur. Les quantités importées contenant au total très certainement moins de 50 % d'alcool. Par ailleurs ces bilans ne tiennent pas compte de certaines quantités d'éthanol produites en France et livrées vers l'UE- Belgique notamment - pour être ensuite réexpédiées en France sous forme d'ETBE.

Source : FranceAgriMer

Production d'alcool éthylique - 2014

France

(hectolitres d'alcool pur)

<p>1er trimestre 2014</p> <p>Production :</p> <p>dont</p> <ul style="list-style-type: none"> - Céréales - Mélasse / betteraves - Vitivinicole - Autres 	<p>4 387 823</p>	<p>2 307 435</p> <p>1 950 371</p> <p>123 589</p> <p>6 428</p>
<p>2ème trimestre 2014</p> <p>Production :</p> <p>dont</p> <ul style="list-style-type: none"> - Céréales - Mélasse / betteraves - Vitivinicole - Autres 	<p>4 165 446</p>	<p>2 125 611</p> <p>1 954 767</p> <p>76 201</p> <p>8 867</p>
<p>3ème trimestre 2014</p> <p>Production :</p> <p>dont</p> <ul style="list-style-type: none"> - Céréales - Mélasse / betteraves - Vitivinicole - Autres 	<p>4 107 006</p>	<p>2 146 530</p> <p>1 900 591</p> <p>51 102</p> <p>8 783</p>
<p>4ème trimestre 2014</p> <p>Production :</p> <p>dont</p> <ul style="list-style-type: none"> - Céréales - Mélasse betteraves - Vitivinicole - Autres 	<p>5 941 423</p>	<p>2 203 623</p> <p>3 564 488</p> <p>166 015</p> <p>7 297</p>
<p>Total 2014</p> <p><i>(de janvier à décembre 2014)</i></p> <p>Production :</p> <p>dont</p> <ul style="list-style-type: none"> - Céréales - Mélasse betteraves - Vitivinicole - Autres 	<p>18 601 698</p>	<p>8 783 199</p> <p>9 370 217</p> <p>416 907</p> <p>31 375</p>

Source : FranceAgriMer

Écoulement d'alcool éthylique - 2014

France

(hectolitres d'alcool pur)

<p>1er trimestre 2014</p> <p>Écoulements (*) :</p> <p>dont</p> <ul style="list-style-type: none"> - <i>aliments</i> - <i>boissons alcoolisées</i> - <i>utilisations industrielles</i> - <i>carburation</i> - <i>autres</i> 	<p>2 677 186</p>	<p>46 850</p> <p>221 258</p> <p>364 763</p> <p>1 975 589</p> <p>68 726</p>
<p>2ème trimestre 2014</p> <p>Écoulements (*) :</p> <p>dont</p> <ul style="list-style-type: none"> - <i>aliments</i> - <i>boissons alcoolisées</i> - <i>utilisations industrielles</i> - <i>carburation</i> - <i>autres</i> 	<p>2 811 073</p>	<p>43 678</p> <p>235 415</p> <p>326 807</p> <p>2 127 396</p> <p>77 777</p>
<p>3ème trimestre 2014</p> <p>Écoulements (*) :</p> <p>dont</p> <ul style="list-style-type: none"> - <i>aliments</i> - <i>boissons alcoolisées</i> - <i>utilisations industrielles</i> - <i>carburation</i> - <i>autres</i> 	<p>3 084 370</p>	<p>51 197</p> <p>247 338</p> <p>318 590</p> <p>2 367 928</p> <p>99 317</p>
<p>4ème trimestre 2014</p> <p>Écoulements (*) :</p> <p>dont</p> <ul style="list-style-type: none"> - <i>aliments</i> - <i>boissons alcoolisées</i> - <i>utilisations industrielles</i> - <i>carburation</i> - <i>autres</i> 	<p>2 711 157</p>	<p>50 195</p> <p>250 266</p> <p>340 045</p> <p>1 999 115</p> <p>71 536</p>
<p>Total 2014</p> <p><i>(de janvier à décembre 2014)</i></p> <p>Écoulements (*) :</p> <p>dont</p> <ul style="list-style-type: none"> - <i>aliments</i> - <i>boissons alcoolisées</i> - <i>utilisations industrielles</i> - <i>carburation</i> - <i>autres</i> 	<p>11 283 786</p>	<p>191 920</p> <p>954 277</p> <p>1 350 205</p> <p>8 470 028</p> <p>317 356</p>

* Ce total ne comprend pas les livraisons vers l'UE, notamment les quantités destinées à être transformées en ETBE et réexpédiées en France.

Source : FranceAgriMer

Importations et exportations d'alcool éthylique

(en hectolitres, tel quel *)

	Exportations			Importations			Solde		
	UE	PT	Total	UE	PT	Total	UE	PT	Total
2008									
Total	6 691 226	266 734	6 957 960	961 551	981 942	1 943 493	5 729 675	-715 208	5 014 467
2009									
Total	9 819 099	226 968	10 046 067	1 150 863	1 018 805	2 169 668	8 668 236	-791 837	7 876 399
2010									
Total	9 751 915	338 588	10 090 503	1 460 805	607 237	2 068 042	8 291 110	-268 649	8 022 461
2011									
Total	8 847 576	355 072	9 202 648	1 216 112	966 392	2 182 504	7 631 464	-611 319	7 020 145
2012									
Total	8 681 718	350 593	9 032 311	893 595	647 735	1 541 330	7 788 123	-297 142	7 490 981
2013									
Total	7 703 442	409 994	8 113 436	835 323	1 113 077	1 948 400	6 868 119	-703 082	6 165 036
2014									
Janvier	873 932	35 515	909 448	118 259	76 260	194 519	755 673	-40 744	714 929
Février	754 254	30 659	784 913	41 426	170 070	211 496	712 827	-139 410	573 417
Mars	760 473	58 567	819 041	55 007	58 712	113 720	705 466	-145	705 321
Avril	765 508	22 481	787 989	70 343	119 291	189 634	695 165	-96 810	598 356
Mai	809 437	46 997	856 435	41 890	7 234	49 124	767 547	39 763	807 310
Juin	649 448	23 519	672 967	104 171	148 348	252 519	545 277	-124 829	420 447
Juillet	685 473	26 599	712 072	78 785	27 569	106 354	606 688	-970	605 718
Août	500 211	44 253	544 464	41 339	36 833	78 171	458 872	7 420	466 292
Septembre	826 597	40 413	867 010	167 414	33 678	201 093	659 183	6 734	665 917
Octobre	889 858	76 530	966 388	61 537	32 478	94 015	828 321	44 052	872 373
Novembre	918 537	32 196	950 733	35 486	145 830	181 316	883 051	-113 635	769 417
Decembre	989 181	81 807	1 070 988	33 613	102 716	136 329	955 567	-20 909	934 658
Total	9 422 910	519 535	9 942 445	849 272	959 018	1 808 290	8 573 638	-439 483	8 134 155
2015									
Janvier	918 517	49 874	968 391	51 718	37 414	89 132	866 799	12 460	879 259
Total	918 517	49 874	968 391	51 718	37 414	89 132	866 799	12 460	879 259

* Les quantités sont en hectolitres, tel quel, c'est-à-dire qu'elles ne représentent pas des quantités d'alcool pur mais qu'elles contiennent suivant les produits de moins de 80 % à 99 % d'alcool.

Sources : Douanes et FranceAgriMer

Directeur de la Publication Éric ALLAIN
Atelier Commun d'impression – FAM
Commission Paritaire des publications
Agence de Presse : n° 1364 AD du 19.02.79

