

> Sucre

Conjoncture

> campagne 2014/15

> janvier 2015 - n°525



FranceAgriMer
Marché du sucre

Statistiques d'octobre 2014



FranceAgriMer

ÉTABLISSEMENT NATIONAL
DES PRODUITS DE L'AGRICULTURE ET DE LA MER

Bulletin N° 525

Janvier 2015

Bulletin n° 525

Janvier 2015

Statistiques d'octobre 2014

FranceAgriMer

SOMMAIRE

I – La situation mondiale

Faits et chiffres – décembre 2014/ janvier 2015.....	4
Spot et terme proche à Londres et à New York en moyenne mensuelle (10/2004 à 12/2014) ..	10
Evolution des cours et prime de blanc depuis janvier 2014	11
Cours mondiaux sur les marchés de Londres et New York :	
.Termes : Moyennes mensuelles et évolution quotidienne – décembre 2014.....	12
Marché à terme de New York :	
. Evolution du nombre de lots échangés et part des opérateurs non commerciaux	14
Evolution de la production et de la consommation mondiale de sucre.....	15

II- La situation communautaire

Actualité communautaire – décembre 2014 / janvier 2015	17
Règlements votés en comités de gestion – décembre 2014	18
Bilans communautaires sucre 2011/12 à 2014/15	21
Surfaces betteravières et rendements de l'UE de 1996/97 à 2014/15	22
Quotas 2007/08 à 2014/15	23
Production de sucre dans l'UE de 2012/13 à 2014/15	24
Prix moyens du sucre blanc communautaire jusqu'en octobre 2014	25

III – La situation française

Bilans français, 2012/13, 2013/14 et 2014/15 prévisionnel	30
Diagramme provisoire de gestion de la campagne 2014/15.....	31
Bilans mensuels, estimation des ventes pour la consommation intérieure - Campagne 2014/15 - situation au 31 octobre 2014.	32
Consommation intérieure : Evolution des ventes jusqu'en octobre 2014.....	33
Consommation intérieure : Ventes, en cumul mobile, jusqu'en octobre 2014	34
Etat des stocks de sucre détenus en France par les fabricants – Campagne 2013/14 et 2014/15	35

IV – La situation des DOM

Bilans 2012/13, 2013/14 (provisoire) et 2014/15 (prévisionnel)	37
Production 2012/13, 2013/14 et 2014/15.....	38
Exportations de sucre des DOM (Antilles et Réunion) par destination	39
Importations de sucre des DOM (Antilles et Réunion) par origine	40
Exportations mensuelles de sucre par nature (NC)	41
Importations mensuelles de sucre par nature (NC)	42

V – Les échanges de sucre en l'état

Echanges intra-communautaires de la France :

. Importations en provenance des pays de l'UE jusqu'en octobre 2014.....	44
. Exportations vers les pays de l'UE jusqu'en octobre 2014	45

Echanges de la France avec les pays tiers

. Importations par pays d'origine jusqu'en octobre 2014 (campagne 2014/15)	46
. Importations par pays d'origine de 2011/12 à 2013/14	47
. Exportations par pays de destination jusqu'en octobre 2014 (campagne 2014/15).....	48
. Exportations par pays de destination de 2011/12 à 2013/14	52

Certificats délivrés en France pour l'exportation de sucre.....	56
---	----

VI – Les échanges français de produits sucrés

- Produits sucrés :

. Importations en provenance de l'UE et des pays tiers - octobre 2014	58
. Exportations vers l'UE et les pays tiers - octobre 2014	59

- Sucre incorporé (évaluation) :

. Importations en provenance de l'UE et des pays tiers - octobre 2014	60
. Exportations vers l'UE et les pays tiers - octobre 2014	61
. Solde des échanges - octobre 2014	62

VII – Les échanges français de mélasses

- Bilan des échanges avec l'UE et les pays tiers jusqu'en octobre 2014	64
- Importations en provenance des pays de l'UE jusqu'en octobre 2014	65
- Exportations vers les pays de l'UE jusqu'en octobre 2014	66

VIII – Production et écoulement d'alcool éthylique

- Faits et Chiffres – décembre 2014	68
- Evolution comparée des cours du sucre, de l'éthanol (Brésil) et du pétrole (mondial)	71
- Bilans alcool éthylique UE – 2010, 2011, 2012 et 2013.....	72
- Production 2013 : Répartition par Etat membre et par matière première (provisoire).....	73
- Utilisation 2013 : Répartition par Etat membre et par utilisation	74
- Importations de l'UE par pays d'origine de 2007 à 2013.....	75
- Production, utilisations et importations de l'UE - Evolution depuis 2004	76
- Bilans d'alcool éthylique France – 2011, 2012 et 2013.....	78
- Production d'alcool éthylique en France – 2014 (janvier - septembre)	79
- Ecoulement d'alcool éthylique en France – 2014 (janvier - septembre)	80
- Importations et exportations d'alcool éthylique en France - février 2008 à octobre 2014.....	81

I – La situation mondiale

Faits et chiffres ¹

Décembre 2014 /Janvier 2015

Monde

Selon une analyse de Rabobank publiée le 23 décembre, les stocks abondants de sucre continuent à peser sur les prix du marché mondial. Malgré des cours sous pression, les projections suggèrent que la production mondiale en 2014-15 sera finalement peu différente de l'année précédente. 80 % de la production mondiale de sucre provient de la canne, explique Andy Duff, de Rabobank. Cette culture étant semi-pérenne, cela demande plus de temps aux agriculteurs pour s'adapter par rapport aux cultures annuelles. Il s'agit d'une des raisons de la lente réponse à la baisse des cours. Une autre raison est la moindre attractivité des autres cultures dont le prix connaît aussi une baisse.» (*Rabobank 2 janvier 2015*)

F.O.licht : Deuxième estimation de la campagne 2014/15

Dans sa deuxième estimation de la campagne mondiale 2014/15, **FO Licht** évalue la production mondiale de sucre à **182,1 Mt**, en hausse de 0,22 Mt par rapport à l'an dernier. Ce chiffre représente une révision à la hausse de 1,7 Mt par rapport à sa première estimation publiée fin septembre. La production de sucre de betterave 2014/15 est désormais évaluée à 39,3 Mt, contre 35,5 Mt en 2013/14 (+ 1,3 Mt par rapport aux chiffres de septembre). Les principales progressions seraient concentrées en Europe, tandis que les productions de l'Amérique du Nord et de la Chine resteraient stables. Grâce aux conditions climatiques favorables qui laissent présager de rendements betteraviers en hausse dans de nombreux pays du continent, l'UE produirait 19,2 Mt de sucre (contre 18,2 Mt prévues auparavant, et en augmentation de quelque 2,4 Mt par rapport à l'an dernier). Concernant la Russie, FO Licht a ramené son évaluation de la production de 5 à 4,8 Mt, soit un volume inchangé par rapport à 2013/14, tandis que la production ukrainienne doublerait presque, passant de 1,3 Mt en 2013/14 à 2,2 Mt cette année. Par ailleurs, la production mondiale de sucre de canne atteindrait 142,8 Mt en 2014/15, en recul de 3,5 Mt par rapport à la campagne précédente, mais ce volume reste le 3ème niveau le plus élevé jamais enregistré. D'une année sur l'autre, les replis notables attendus en Asie (- 2,4 Mt), et en Amérique du Sud (- 2 Mt), feraient plus que compenser des progressions modestes de la production en Afrique (+ 0,4 Mt), en Amérique Centrale et du Nord, (+ 0,3 Mt) et en Océanie (+ 0,2 Mt). FO Licht considère que cette année, la production de sucre de canne devrait diminuer en Thaïlande, en Chine, au Pakistan et en Indonésie, l'Inde représentant le seul producteur impor-

tant dont l'offre, estimée à 27,5 Mt (25,3 Mt valeur blanc), serait supérieure à celle de l'an dernier (26,8 Mt). En Thaïlande, la production de sucre serait en repli par rapport au niveau record enregistré en 2013/14, la sécheresse ayant limité la croissance de la canne et réduit les rendements. La campagne commencée le 1er décembre donnerait une production de sucre limitée à 10,7 Mt, contre les 11,7 Mt de 2013/14. En Chine, l'estimation de la production a été ramenée à 12,2 Mt, en recul significatif par rapport aux 13,7 Mt de 2013, car l'offre du Guangxi, première province productrice, pourrait baisser de près de 1 Mt. La production de sucre du Mexique, estimée à 6,3 Mt en 2014/15, resterait stable par rapport à l'an dernier. Au Brésil, la production passerait de 39,5 Mt en 2013/14 à 37,3 Mt cette année. Si les rendements canniers ont fortement chuté dans certains États tels que São Paulo ou le Minas Gerais, les dégâts causés par la sécheresse ont été quelque peu atténués par une progression des surfaces et des rendements dans des zones non affectées par le manque de pluie, telles que le Mato Grosso do Sul et l'État de Goiás. La production du Centre-Sud s'élèverait à environ 31,9 Mt tel quel, contre 34,3 Mt en 2013/14. Sur le continent africain, une production de sucre plus faible que prévu en Afrique du Sud et au Zimbabwe ferait plus que compenser la correction en hausse des estimations de production concernant l'Égypte, ainsi que certains pays producteurs de moindre importance, tels que Madagascar et le Sénégal. La production de l'Australie progresserait de 4,4 Mt en 2013/14 à 4,6 Mt. Au total, les cours mondiaux du sucre ont poursuivi leur repli lors des derniers mois, le marché étant amplement approvisionné, et ce mouvement devrait se poursuivre avec l'augmentation substantielle de la production attendue en Europe où la campagne s'achève, tandis que la production fraîche de sucre de canne issue des campagnes récemment engagées dans l'hémisphère nord prendra le relais sur le marché mondial, la production du Centre-Sud brésilien s'avérant, par ailleurs, légèrement plus élevée que prévu. FO Licht conclut qu'il est pour l'instant difficile de se prononcer sur l'éventualité d'un revirement majeur du marché sucrier mondial (*FO Licht du 22 décembre 2014*).

Czarnikow indique que le marché mondial du sucre sera équilibré en 2014/15. Il s'attend maintenant à un excédent de 600 000 tonnes, contre un déficit de 500 000 tonnes dans sa prévision précédente de juin. Czarnikow a ajouté qu'il ne voit pas de réponse à la baisse des prix du sucre, ce qui suggère que les cours ne sont pas tombés suffisamment bas pour modifier les décisions de plantation des agriculteurs (*19 décembre 2014*).

Brésil

Prévisions récolte 2014/15 :

L'Organisme officiel du gouvernement brésilien, la **Conab** a abaissé ses prévisions de récolte de canne, en raison de l'impact de la sécheresse dans la région Centre-Sud, malgré un accroissement de 2,2 % des superficies. L'agence a réduit la récolte de canne de 599,7 Mt prévue en août, à **582,9 Mt**, tout en relevant ses estimations de production d'éthanol. Le gouvernement a estimé la production de sucre du Centre-Sud à **32,6 Mt de sucre** en 2014/15, en baisse de 34,6 Mt par rapport à son estimation d'août. La production d'éthanol du Centre-Sud devrait passer à 26,6 milliards de litres, contre 25,6 milliards de litres dans la prévision précédente. La production totale d'éthanol du Brésil est attendue en hausse à 28,7 milliards de litres, contre 27,6 milliards de litres en août (*FO Licht du 22 décembre 2014*).

Le groupe industriel du Centre-Sud **Unica** a augmenté son estimation de **production de canne** pour la région du Centre-Sud pour 2014/15 à **567 Mt**, en hausse de 3,9% par rapport à sa prévision d'août de 545,9 Mt, la sécheresse ayant moins endommagé la récolte que prévu initialement. La production sera en baisse de 5,0 % par rapport aux 597,1 Mt récoltées en 2013/14. Unica a attribué la baisse des rendements de canne à la sécheresse dans plusieurs régions productrices, en particulier dans les États de São Paulo et de Minas Gerais. La baisse des rendements de canne à la fin de novembre est estimée à 7,8 % pour le Centre-Sud dans son ensemble et de 12,1 % pour l'État de São Paulo. Néanmoins, l'impact de la sécheresse a été contrebalancé en raison de l'augmentation des surfaces et des rendements de la canne dans les régions qui n'ont pas été affectées par le manque de pluie, comme le Mato Grosso do Sul et Goiás. L'Unica a également relevé ses prévisions de **production de sucre** du Centre-Sud pour 2014/15 à **31,94 Mt**, tel quel, (31,36 Mt en août), en baisse de 6,9 % par rapport au 34,30 Mt produites en 2013/14. Les sucreries ont consacré seulement 43,21 % des cannes à la production de sucre, contre 45,04 % en 2013/14. L'Unica a souligné que la baisse de 30 Mt de canne broyées en 2014/15 représente une perte de chiffre d'affaires de plus de 3 milliards de dollars pour l'industrie. En outre, la baisse des disponibilités en canne a fait grimper les coûts de production et a entravé toute reprise des marges pour les sucreries. Certaines ont compensé partiellement la perte de recettes provenant du sucre et de l'éthanol par la vente d'électricité, ce qui n'est cependant pas représentatif pour l'ensemble du secteur. L'Unica estime que neuf sucreries supplémentaires fermeront dans le Centre-Sud, la campagne prochaine, faisant suite à la fermeture de 11 sucreries en 2014/15. Cela porte le nombre de sucreries qui ont fermé depuis 2008 à environ 80, tandis que 67 sont en procédure de faillite (*FO Licht du 19 décembre 2014*).

Prévision de récolte 2015/16 :

L'Unica a indiqué que la récolte de canne 2015/16 de-

vrait être similaire à celle de 2014/15, dans l'hypothèse de précipitations moyennes de décembre à avril.

Selon un responsable de l'Unica, la faiblesse des prix du sucre et de l'éthanol au cours des 2 dernières années, conjuguée à la sécheresse, ont contribué à un recul de 12 % des plantations de cannes ou de leur renouvellement. Le syndicat des fabricants anticipe une production de sucre 2015/16 comprise entre 29 Mt et 30,3 Mt, tel quel, tandis que la production d'éthanol représenterait entre 25,5 et 26,1 milliards de litres.

Production de sucre Centre-Sud 2014/15 :

Durant la deuxième quinzaine de décembre, les sucreries ont traité 3,62 Mt de canne, contre 10 Mt durant la première moitié du mois de décembre, en baisse de 36,9 % par rapport aux 5,74 Mt traitées l'an dernier à la même date. Selon l'Unica, la production de sucre de la région Centre-Sud a fortement chuté durant la deuxième quinzaine de décembre et s'élève à 117 890 tonnes, tel quel, celle de l'éthanol à 209,35 millions de litres, bien en deçà des valeurs correspondantes de 254 000 tonnes et 308 millions de litres à la même date l'an dernier. La production cumulée de sucre pour la campagne 2014/15 a atteint 31,94 Mt, tel quel, en baisse de 7 % par rapport aux 34,26 Mt produites l'an dernier, tandis que la production d'éthanol est en hausse de 2 % à 25,89 milliards de litres, contre 25,44 milliards de litres. L'Unica a déclaré que la récolte est pratiquement terminée, seulement 16 sucreries seraient encore en campagne après le 1er janvier (*FO Licht du 13 janvier 2014*).

Exportations 2014/15:

Selon les données du Ministère du Développement de l'Industrie et du Commerce extérieur (SECEX), le Brésil a exporté 2,25 Mt de sucre, tel quel, en décembre, pour un total cumulé d'avril à fin décembre 2014 de 24,13 Mt, plus bas volume depuis 2009. Les exportations de sucre exporté ont chuté de 11,1 % par rapport à 2013, deuxième niveau le plus élevé de l'histoire. La campagne dernière, les exportations totales de sucre avaient atteint 26,7 Mt.

Chine

Production 2014/15:

La Chine a produit 1,72 Mt de sucre, valeur blanc, en décembre 2014, en baisse de 25 % par rapport aux 2,30 Mt produites en décembre 2013, selon les données l'Association Chinoise du Sucre. La production de sucre de canne est en baisse à 1,46 Mt, contre 2,1 Mt un an plus tôt, tandis que la production de sucre de betterave est de 255 800 tonnes contre 209 400 tonnes l'an dernier.

La production cumulée de sucre pour les trois premiers mois de la campagne 2014/15 atteint 2,21 Mt, en baisse de 27,4 % par rapport aux 3,05 Mt produites l'an dernier à la même date. La production de sucre de canne est de 1,53 Mt contre 2,38 Mt l'année dernière, tandis que la production de sucre de betterave atteint 682 000 tonnes, contre 670 800 l'an dernier.

La production de sucre de la province du Guangxi, qui

Centre Sud : Situation cumulée (Unica - 1er janvier 2015)			
	2014/15	2013/14	Évolution en %
Canne (1 000 tonnes)	567 809	595 007	- 4,6%
Sucre (1 000 tonnes)	31 939	34 257	- 6,8%
Ethanol (millions de litres)	25 886	25 441	+ 1,8%
Kg de sucre par tonne de canne (kg) – ATR /TC	136,72	133,41	+ 2,5%
Part de canne pour produire du sucre (%)	43,18	45,29	
Part de canne pour produire de l'éthanol (%)	56,82	54,71	

Centre sud - Production de sucre bimensuelle
(Campagnes octobre - septembre) (Mt)

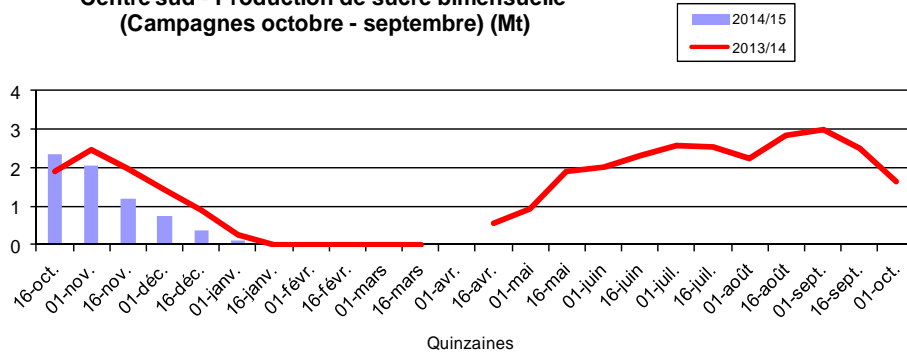

Centre sud - Production de sucre cumulée - 01/01/2015 (Mt)
(Campagnes octobre - septembre)

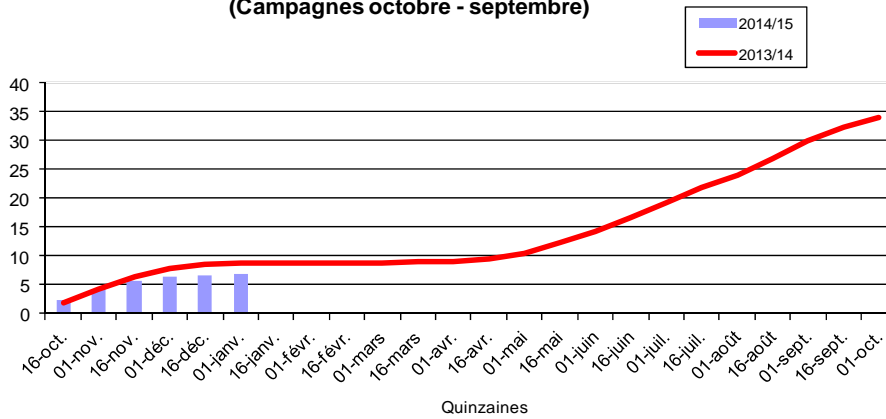

Les exportations brésiliennes de sucre de 2003/04 à 2014/15 (1er janvier 2015)
(1 000 t)
(Campagne avril-mars)

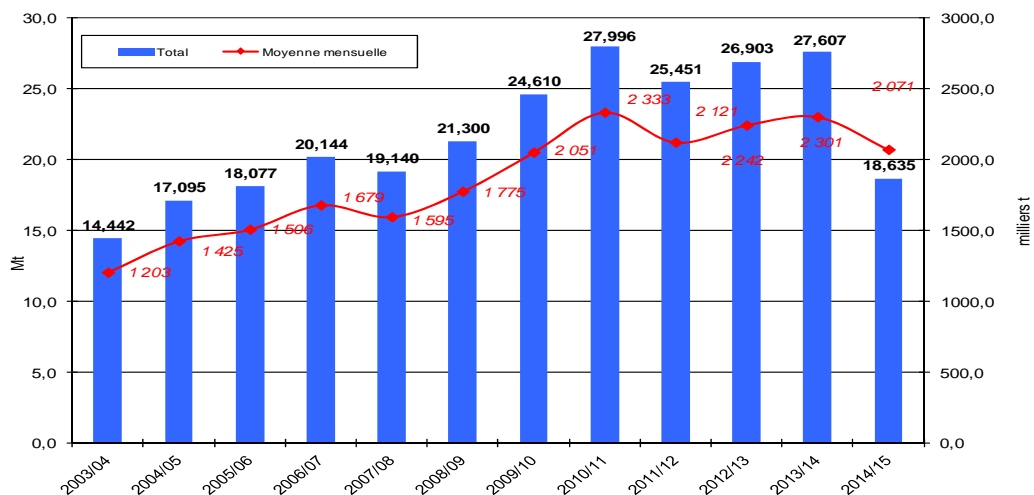

(Source : MDIC et FO Licht)

représente 60 % de la production du pays a fortement diminué à 1,39 Mt d'octobre à décembre 2014, contre 1,93 Mt l'année précédente. Il y avait 90 sucreries opérationnelles au 31 décembre contre 100 un an plus tôt. La province du Yunnan a produit 86 400 tonnes, contre 84 300 tonnes à la même date l'an dernier. Il y avait 15 sucreries opérationnelles dans la province fin décembre, contre 22 sucreries à la même date l'année dernière.

Les livraisons de sucre ont chuté à 1,050 Mt d'octobre à décembre 2014, contre 1,624 Mt un an plus tôt (*FO Licht du 9 janvier 2014*)

Importations 2014/15:

La Chine a importé 306 093 tonnes de sucre, valeur brut, en novembre 2014, contre 418 447 tonnes importées en octobre 2014. 48 % des importations du mois d'octobre avaient pour origine le Brésil, 37 % la Thaïlande, 8 % l'Australie (*FO Licht du 5 janvier 2014*). Le total cumulé pour les deux premiers mois de la campagne 2014/15 atteint 725 000 tonnes, en baisse de 40 % par rapport aux 1,192 Mt de l'an dernier à la même date (*FO Licht du 5 janvier 2014*).

Cuba

Production 2014/15:

Durant les deux premiers mois de la campagne 2014/15, la récolte de canne à sucre de Cuba a présenté des résultats conformes à l'objectif d'accroissement de production de 15 à 20 % fixé la campagne précédente. Selon AZCUBA, les données récentes montrent que le pays a produit 290 000 tonnes de sucre, 24 000 tonnes de plus que les chiffres prévus. Le secteur du sucre n'a pas réussi à atteindre son objectif de production la campagne dernière, en raison des pluies et des températures chaudes. Pour atteindre l'objectif de récolte attendue, 147 000 ha supplémentaires de canne à sucre ont été plantés, 25 000 ha de plus que la moyenne des trois dernières années. 168 000 ha supplémentaires devront être plantés de manière à maintenir une croissance annuelle supérieure. Cuba a pris une série de mesures visant à accroître sa production de sucre, dont le remplacement des vieilles machines et la diversification des produits liés au sucre. Par ailleurs, Cuba cherche à attirer les investissements étrangers (*FO Licht du 12 janvier 2014*).

États-Unis

Le 19 décembre, les gouvernements américain et mexicain ont finalisé un accord qui va permettre de suspendre la procédure anti-dumping et anti-subsidiation que les USA avaient engagée contre les importations de sucre mexicain. Des corrections ont été apportées au projet d'accord de novembre dernier concernant le niveau des prix minimum et la part ainsi que la définition du sucre raffiné, définition que certains professionnels avaient vivement critiquée. Les

entrées de sucre mexicain aux États-Unis se sont progressivement taries depuis qu'en août, puis en octobre dernier, le département du Commerce américain a décidé de prélever des droits sur le sucre importé du Mexique et a commencé à collecter des dépôts en espèces auprès des importateurs. Cet accord final, élaboré après des jours de négociations à Washington, relève les prix de référence du sucre brut et blanc. Le sucre mexicain raffiné, importé, sera soumis à un prix minimum de 26 cents/livre, contre 23,57 cent/livre dans le projet d'accord et les autres sucres devront respecter un prix minimum fixé à 22,25 cents/livre, contre 20,75 cent/livre dans le projet. La disposition qui permettait aux importations de sucre mexicain de couvrir 100% du solde du besoin d'importation américain, une fois que les fabricants américains et ceux des autres pays ont honoré leurs quotas tarifaires, a été confirmée. Le sucre raffiné, défini plus largement que dans le projet, ne pourra pas dépasser 53 % du total exporté, au lieu des 60 % prévus auparavant. En outre, pour éviter un engorgement du marché américain, l'administration calculera chaque année une limite à l'export pour le sucre mexicain, basée sur les données de l'USDA concernant l'approvisionnement nécessaire. Un calendrier d'importations sera également établi, pour éviter la concentration dans le temps des arrivées de sucre mexicain. Le sucre raffiné a été défini comme ayant une polarimétrie minimum de 99,5, et non plus de 99,9° comme dans le projet d'accord. Les « autres sucres » sont ceux qui ne respecteront pas cette limite. Enfin, le gouvernement mexicain attribuera à chaque fabricant un certain tonnage à exporter et délivrera des licences d'exportation, qui seront obligatoires. Pour le porte-parole de l'American Sugar Alliance, le texte final constitue « un bon accord pour les fabricants, les contribuables et les consommateurs américains ». En revanche, l'Association américaine des utilisateurs de sucre (SUA) estime que « ces accords démantèlent d'un coup les échanges de sucre illimités et libres entre les États-Unis et le Mexique instaurés depuis 2008, et ébranlent les principes de base de l'Accord de libre-échange nord-américain ALÉNA (*North American Free Trade Agreement-NAFTA*). En encadrant l'entrée du sucre mexicain, ils augmentent les coûts pour les sociétés agroalimentaires et les consommateurs finaux américains. Il devient dès lors impérieux d'élargir l'accès au marché sucrier américain par le biais d'autres accords commerciaux, notamment avec l'Australie ou le Canada, dans le cadre de l'accord de partenariat transpacifique (*Trans-Pacific Partnership Agreement*) (*FO Licht des 22 et 23 décembre 2014 et du 5 janvier 2015*).

L'USDA, dans son rapport mensuel de janvier, a revu à la baisse les importations de sucre de 8 164 tonnes à 3,179 Mt (3,187 Mt en décembre), en raison de la réduction de 19 958 tonnes des importations en provenance du Mexique, pour atteindre 1,453 Mt en janvier, afin de répondre aux exigences de l'accord signé en décembre. Les disponibilités de sucre ont été dimi-

nuées de 8 000 tonnes à 12,619 Mt (12,627 Mt en décembre).

Le total des utilisations reste inchangé à 11,108 Mt. En conséquence, le ratio stocks sur consommation est revu en légère baisse à 13,6 %, contre 13,7 % le mois précédent et 12,1 % en novembre 2014 (*Wasde janvier 2015*).

Inde

Production 2014/15 :

Selon l'ISMA la production cumulée de sucre du pays pour la campagne 2014/15 s'élève fin décembre à 7,46 Mt de sucre, valeur blanc, contre 5,86 Mt à la même date de la campagne précédente. A cette date, 481 sucreries étaient entrées en campagne contre 485 l'année dernière et 499 en 2012, lorsque la production de sucre était de 8,03 Mt à la même date. Dans le **Maharashtra**, 171 sucreries ont produit 3,27 Mt de sucre jusqu'à fin décembre, nettement plus que les 2,23 Mt produites par les 155 sucreries en campagne l'an dernier. L'**Uttar Pradesh**, deuxième plus grand producteur de sucre de l'Inde a produit 1,72 Mt de sucre, contre 1,12 Mt l'année dernière. La richesse en sucre des cannes est en hausse significative de 9,25% cette campagne, contre 8,75% il ya un an. La production de sucre du **Karnataka**, troisième producteur de la Fédération, est pratiquement similaire à celle de décembre 2013 et atteint 1,2 Mt, (1,23 Mt). L'ISMA souligne qu'il est devenu difficile pour les sucreries de payer le « Fair Remunerative Price » FRP dans le délai stipulé, les prix du sucre départ-usines à travers le pays étant sensiblement en dessous des coûts de production. (*F.O.Licht du 7 janvier 2015*).

Indonésie

Le 18 décembre, le gouvernement a fixé le quota d'importation de sucre brut à 600 000 tonnes, pour couvrir les besoins de l'industrie locale du raffinage au premier trimestre 2015. Ce quota trimestriel, entériné par le ministère du Commerce, a été décidé pour répondre à l'urgence à laquelle étaient confrontés les raffineurs face au manque d'approvisionnement en matière première. Ce chiffre est inférieur aux 700 000 tonnes revendiquées plus tôt par l'industrie, correspondant à ses contrats d'achats. Lorsqu'il aura reçu les calculs de plusieurs analystes, le gouvernement annoncera, dans un second temps, une allocation pour l'ensemble de l'année 2015, plutôt que d'instaurer un nouveau quota trimestriel. L'Association des raffineurs indonésiens avait auparavant exhorté les autorités à lui allouer un quota d'importation de 3,4 Mt de sucre brut, qui, après traitement, aurait été converti en 3,2 Mt de sucre raffiné, soit un volume correspondant aux besoins des consommateurs industriels et à ceux du secteur des boissons et de l'agroalimentaire. En réponse à cette requête, le ministère du Commerce a indiqué qu'il pourrait autoriser l'importation de seulement 2,8 Mt de sucre brut l'an prochain, se fondant

sur ses propres estimations selon lesquelles les besoins des industriels de l'agroalimentaire et des boissons ne représenteraient que 2,6 Mt. Les raffineurs comme les utilisateurs industriels de sucre se félicitent de l'annonce du nouveau quota d'importation, qui, selon eux, intervient à temps. Depuis octobre dernier, 5 des 11 sociétés de raffinage du pays ont été contraintes de ralentir leur activité, faute d'approvisionnement suffisant en sucre brut (*Fo Licht du 22 décembre 2014*).

Le nouveau président indonésien, M. Joko Widodo, qui a pris ses fonctions en octobre 2014, entend que son pays devienne autosuffisant en produits de base tels que le sucre, le riz, le soja et le maïs d'ici 4 ans ; le ministère de l'Agriculture prévoit ainsi de construire 10 nouvelles grandes sucreries représentant un investissement de 42,5 trillions de roupies ; la plupart de ces usines seront concentrées à Java et devraient être opérationnelles en 2017. L'Indonésie serait alors en mesure de produire 3,03 Mt de sucre par an. Les autorités envisagent aussi de réhabiliter 42 sucreries qui travaillent en-deçà de leur capacité théorique et ne transforment que 6 000 tonnes de canne/jour (sur un total de 52 unités que compte le pays). L'État pourrait en outre développer les surfaces cannières pour satisfaire les besoins croissants en canne, et recourir, pour ce faire, aux 260 000 ha gérés par des entreprises publiques. L'archipel doté de riches sols volcaniques, était autrefois autosuffisant en riz et en sucre, mais, à l'instar d'autres denrées de base, la production a progressivement reculé, les terres agricoles faisant l'objet d'une concurrence émanant d'autres récoltes telles que le palmier à huile, ou de la construction de logements liée à une forte croissance démographique (*FO Licht du 19 décembre 2014*).

Mexique

Production 2014/15:

La production mexicaine de sucre au titre de la campagne 2014/15 atteint au 3 janvier 1 139 645 tonnes, tel quel, contre 888 470 tonnes à la même date l'an dernier. La quantité de canne mise en œuvre s'élevait à 11,12 Mt contre 9,29 Mt un an plus tôt, pour des rendements moyens en canne de 78,7 t/ha contre 81,9 t/ha l'année dernière. D'autre part, le taux de sucre est en hausse à 10,16% contre 9,57 % l'an dernier (*F.O.Licht du 8 janvier 2015*).

Selon le comité gouvernemental du sucre et de la canne (*CONADESUCA*), la production de sucre du Mexique pour 2014/15 est estimée à 6,151 Mt, tel quel, en hausse de 2,2 % par rapport à 6,021 Mt produites en 2013/14. La superficie récoltée est en hausse de 3,3 % à 816 505 ha contre 790 481ha un an plus tôt, compensant le recul des rendements de la canne à 67,4 t/ha contre 68,7 t/ha en 2013/14, pour une production de canne de 55 Mt contre 54,3 Mt un an plus tôt. La richesse en sucre des cannes devrait légèrement augmenter, le taux d'extraction passant

de 11,08 % l'année dernière à 11,18 % (F.O.Licht du 22 décembre 2014).

Pakistan

Le Pakistan a relevé son plafond d'exportation de 500 000 tonnes à 650 000 tonnes de sucre, en raison des stocks importants, afin d'améliorer la trésorerie des sucreries. Il a également imposé des droits de douane de 20 % sur les importations de sucre.

Selon la presse locale, le Comité de coordination économique (ECC) en charge des décisions économiques du gouvernement, a par ailleurs approuvé une subvention de 10 PKR par kg de sucre exporté (F.O.Licht du 5 janvier 2015).

Russie

Production 2014/15 :

L'Union des producteurs de sucre de Russie a annoncé que huit usines de sucre à Kursk, Lipetsk, Orel, Tambov et les régions de Penza et dans la République du Bachkortostan continueront leur production de sucre en janvier 2015.

Étant donné le volume restant de betteraves et les indicateurs de qualité, la production de sucre pourrait atteindre le même niveau que l'an dernier (4,39 Mt) selon l'Association russe des producteurs de sucre (FO Licht du 19 décembre 2014).

Droit à l'importation :

La Russie, le Kazakhstan et la Biélorussie ont augmenté la taxe douanière sur les importations de sucre, de 171 \$/t en décembre à 203 \$/t pour janvier et février (F.O. Licht du 14 janvier 2015).

Thaïlande

Production 2014/15:

Les sucreries n'ont commencé à traiter la canne qu'à partir du 1er décembre, ce qui constitue le démarrage le plus tardif de la campagne depuis 2005/06. Les avis des professionnels divergent quant aux perspectives de production 2014/15, mais en octobre dernier, deux associations de planteurs prévoyaient que la récolte de canne 2014/15 serait en repli par rapport à celle de l'an dernier, en raison d'une baisse des rendements liée à la sécheresse prolongée du début de 2014. Ces deux associations évaluent la récolte entre 90 Mt et 95 Mt, pour une production de sucre comprise entre 9,5 et 9,7 Mt (elles ont d'ailleurs été rejointes récemment par certains représentants de l'industrie, qui avancent un chiffre de 90 Mt pour la production de canne, contre 104 Mt obtenues l'an dernier). Début décembre, la Thaïlande a conclu des contrats en vue d'exporter quelque 500 000 tonnes de sucre à destination de la Chine, du Japon, de Taïwan, de l'Indonésie, et de la Corée du Sud, pour livraison au 1er trimestre 2015, réussissant ainsi à vendre d'anciens stocks. Par ailleurs, un comité vient d'être nommé pour envisager de lever l'interdiction des essais de 4

plantes OGM en plein champ, dont la canne. Pour sa part, le ministère du Commerce aurait élaboré un nouveau plan stratégique sur 12 ans (2015-2026), avec pour ambition de porter les superficies sous canne de 1,6 Mha à 2,5 Mha, ce qui permettrait de développer la récolte de canne, qui passerait de 100 Mt à 180 Mt. Selon des articles de presse, ce projet porterait la valeur de l'industrie sucrière à 450 Mrds de bahts (FO Licht du 18 décembre 2014)

Au 1^{er} janvier 2015, la quantité de canne mise en œuvre atteint 22,20 Mt, contre 22,68 Mt un an plus tôt. La production de sucre s'élève à 2,02 Mt, tel quel, soit 4,5 % de moins qu'à la même date l'année précédente. La richesse en sucre est inférieure à celle de la campagne dernière à 9,11 % (9,33 %) (FO Licht du 14 janvier 2015).

Thaïlande : Rapport de campagne 2014/15 au 1er janvier 2015			
	2014/15	2013/14	Evolution en %
Canne (1 000 tonnes)	22 197,05	22 682,84	-2,1%
Sucre (1 000 tonnes)	2 021,28	2 116,45	-4,50%
Mélasses (1 000 tonnes)	814,26	784,76	3,76%
Rendement en sucre (%)	9,11	9,33	

Source : OSCB

Ukraine

Production 2014/15 :

La production de sucre au titre de la campagne 2014/15 s'établissait à 1,93 Mt au 11 décembre, valeur blanc, en hausse par rapport aux 1,12 Mt produites un an plus tôt, à partir de 13,71 Mt de betteraves, pour un rendement de 14,1 % (13,1 % l'an dernier) Selon le ministère du Développement économique, l'approvisionnement en sucre pour l'ensemble de la campagne est estimé à 2,3 Mt, pour une consommation intérieure 1,6 Mt et des exportations de 20 000 tonnes. Ces chiffres sont inférieurs aux prévisions de l'Association nationale des producteurs de sucre (Ukrtsukor) qui prévoient une disponibilité à 2,4 Mt de sucre et des exportations à 300 000 tonnes (FO Licht du 16 décembre 2014 et du 5 janvier 2015).

Spot et terme à Londres et à New York
septembre 2004 à décembre 2014 (en \$/t)

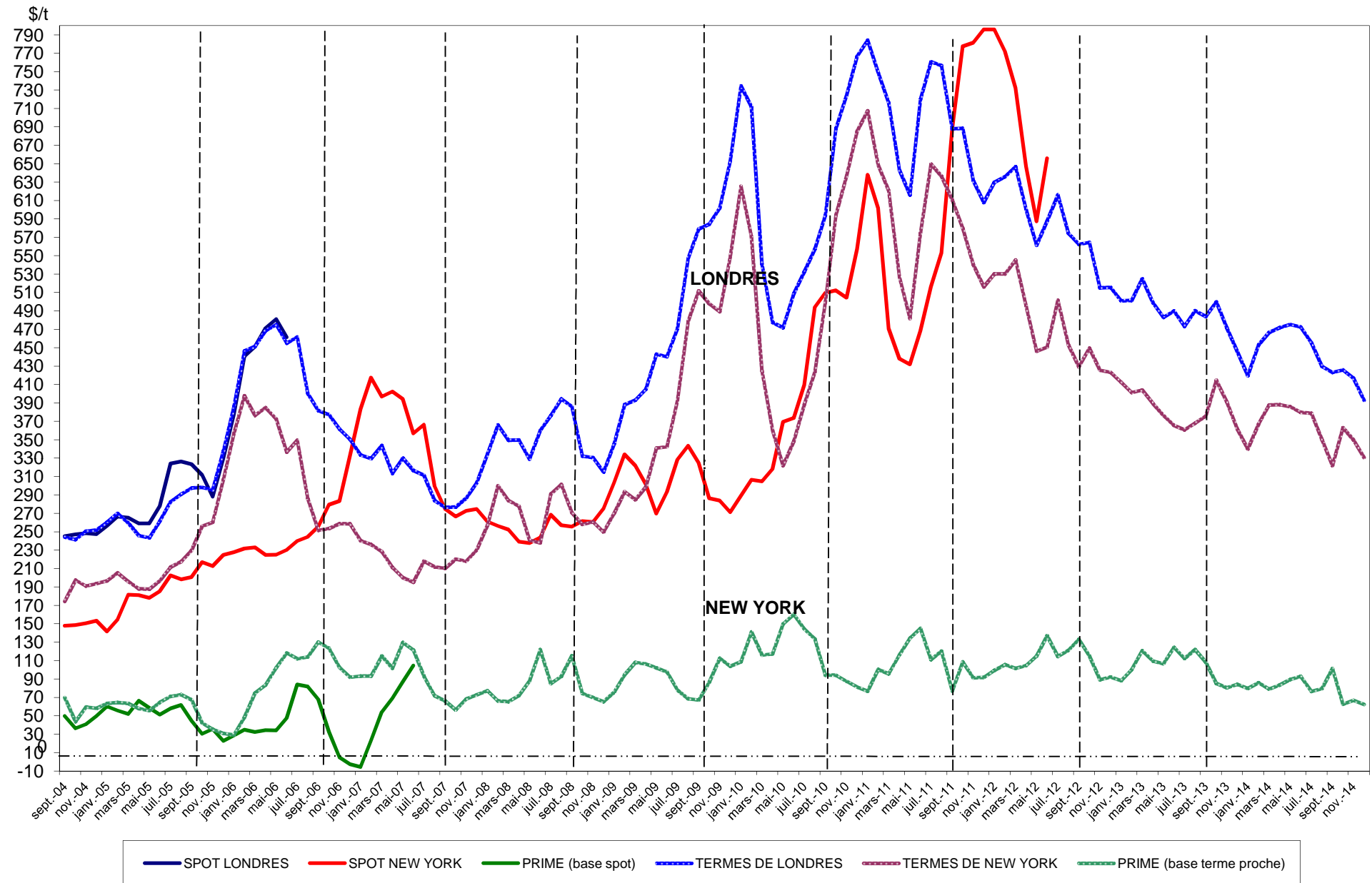

Sucre Brut : New - York n° 11, en \$/tonne depuis le 01/01/2014

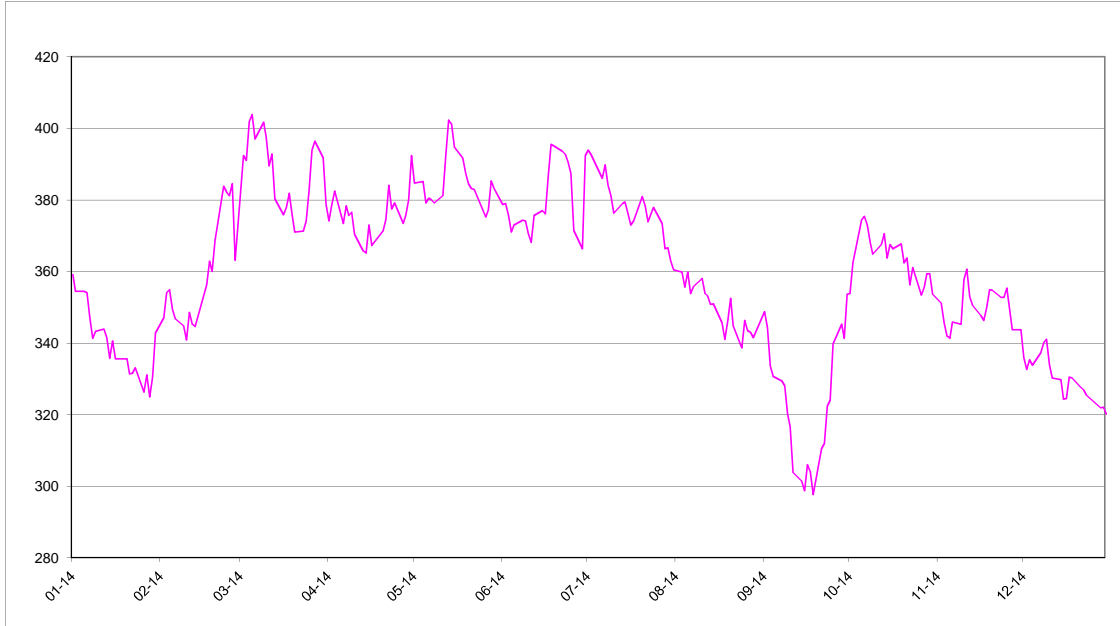

Sucre blanc : FOB N° 5 Londres en \$/tonne depuis le 01/01/2014

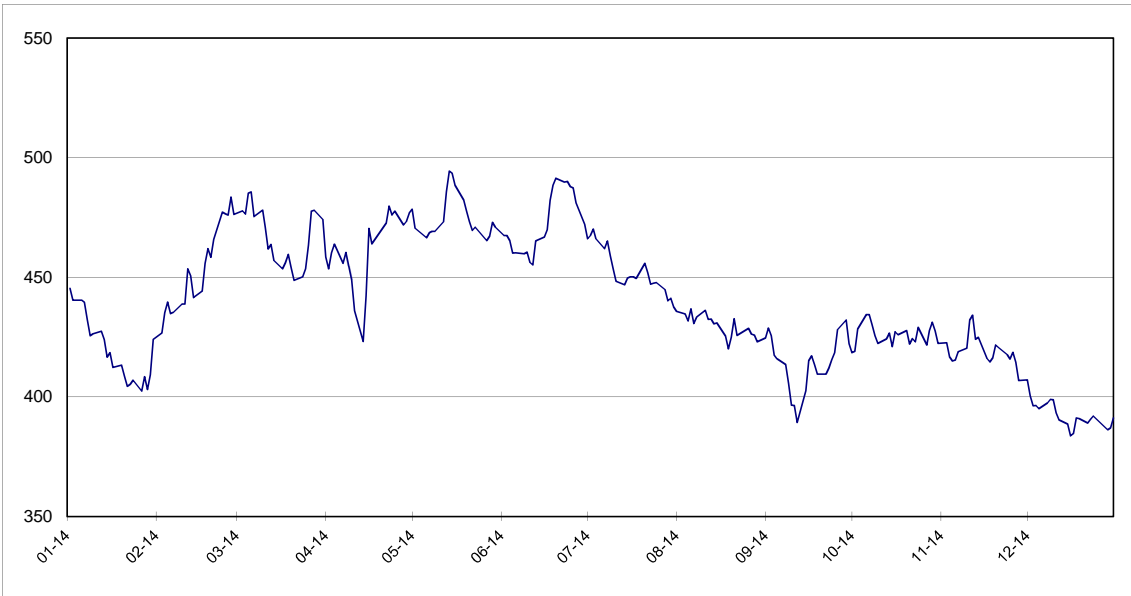

Prime du blanc en \$/tonne depuis le 01/01/2014



**Évolution des termes
Moyennes mensuelles de Londres et New York**

		New York		Londres		1 € =\$
		en cts/lb	en €/t	en \$/t	en €/t	
Novembre	2012	19,31	331,92	515,12	401,57	1,2828
Décembre	"	19,20	322,67	515,66	393,05	1,3119
Janvier	2013	18,71	310,38	500,82	376,90	1,3288
Février	"	18,21	300,48	501,50	375,40	1,3359
Mars	"	18,33	311,80	525,06	405,02	1,2964
Avril	"	17,66	298,85	499,05	383,02	1,3029
Mai	"	17,08	289,94	483,98	372,70	1,2986
Juin	"	16,59	277,25	490,06	371,57	1,3189
Juillet	"	16,38	275,99	473,45	361,96	1,3080
Août	"	16,70	276,61	490,16	368,28	1,3310
Septembre	"	17,05	281,52	484,03	362,63	1,3348
Octobre	"	18,81	304,17	500,04	366,73	1,3635
Novembre	"	17,74	289,79	471,70	349,53	1,3495
Décembre	"	16,41	264,04	445,92	325,40	1,3704
Janvier	2014	15,42	249,78	419,78	308,43	1,3610
Février	"	16,66	268,83	453,26	331,85	1,3659
Mars	"	17,58	280,46	466,73	337,66	1,3823
Avril	"	17,58	280,96	470,36	340,93	1,3796
Mai	"	17,50	280,92	475,41	346,07	1,3738
Juin	"	17,22	279,30	472,63	347,72	1,3592
Juillet	"	17,18	279,81	455,39	336,35	1,3539
Août	"	15,89	263,02	429,92	322,86	1,3316
Septembre	"	14,60	249,68	423,32	328,12	1,2901
Octobre	"	16,48	286,63	425,87	336,08	1,2672
Novembre	"	15,88	280,69	416,89	334,26	1,2472
Décembre	"	14,99	268,14	392,84	318,59	1,2331

Évolution des cours mondiaux du sucre (1ers termes) et de l'euro
en décembre 2014

	New York Terme de mars		Londres Terme de mars		1 € =\$
	en cts/lb	en €/t	en \$/t	en €/t	
1 décembre 2014	15,59	275,64	407,10	326,49	1,2469
2 décembre 2014	15,24	270,43	400,40	322,28	1,2424
3 décembre 2014	15,09	269,79	396,30	321,39	1,2331
4 décembre 2014	15,21	272,37	396,40	321,99	1,2311
5 décembre 2014	15,14	270,00	395,10	319,61	1,2362
8 décembre 2014	15,30	275,17	397,50	324,28	1,2258
9 décembre 2014	15,42	274,84	398,90	322,50	1,2369
10 décembre 2014	15,47	275,22	398,80	321,82	1,2392
11 décembre 2014	15,15	268,74	393,30	316,46	1,2428
12 décembre 2014	14,98	265,26	390,40	313,57	1,2450
15 décembre 2014	14,96	265,42	388,70	312,81	1,2426
16 décembre 2014	14,71	258,67	383,70	306,05	1,2537
17 décembre 2014	14,72	260,70	384,70	309,05	1,2448
18 décembre 2014	14,99	269,00	391,20	318,44	1,2285
19 décembre 2014	14,98	268,95	390,90	318,35	1,2279
22 décembre 2014	14,86	267,23	389,10	317,40	1,2259
23 décembre 2014	14,83	267,70	390,70	319,91	1,2213
24 décembre 2014	14,76	266,30	392,00	320,81	1,2219
25 décembre 2014					
26 décembre 2014	14,70	265,22			
29 décembre 2014	14,60	263,89	386,20	316,64	1,2197
30 décembre 2014	14,61	264,88	387,10	318,34	1,2160
31 décembre 2014	14,52	263,66	391,20	322,21	1,2141
Moyenne	14,99	268,14	392,84	318,59	1,2331
Maximum	15,59	275,64	407,10	326,49	1,2537
Minimum	14,52	258,67	383,70	306,05	1,2141

Marché à terme de New - York (sucre brut) :
Nombres de lots (positions ouvertes) de janvier 2009 à décembre 2014

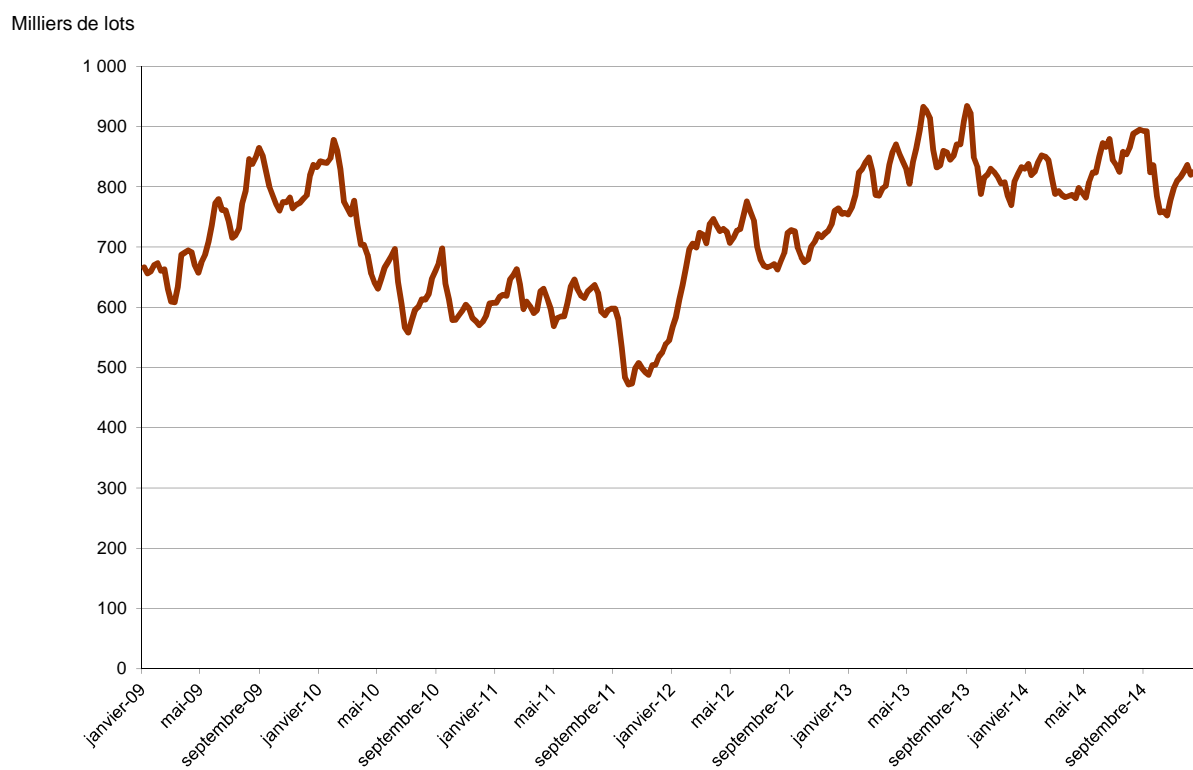

Marché à terme de New - York (sucre brut) :
Parts des opérateurs non commerciaux (positions nettes)

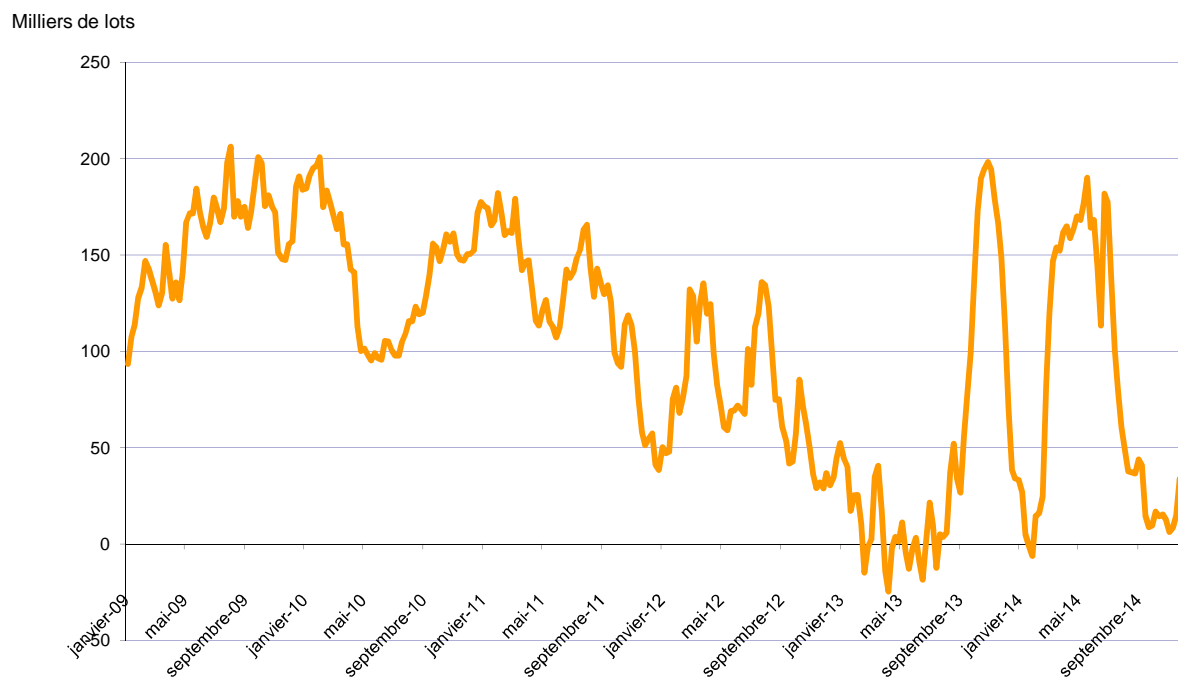

Source : CFTC.org

Évolution de l'excédent / déficit mondial (FO Licht) Estimation Novembre 2014

en Mt, valeur brut

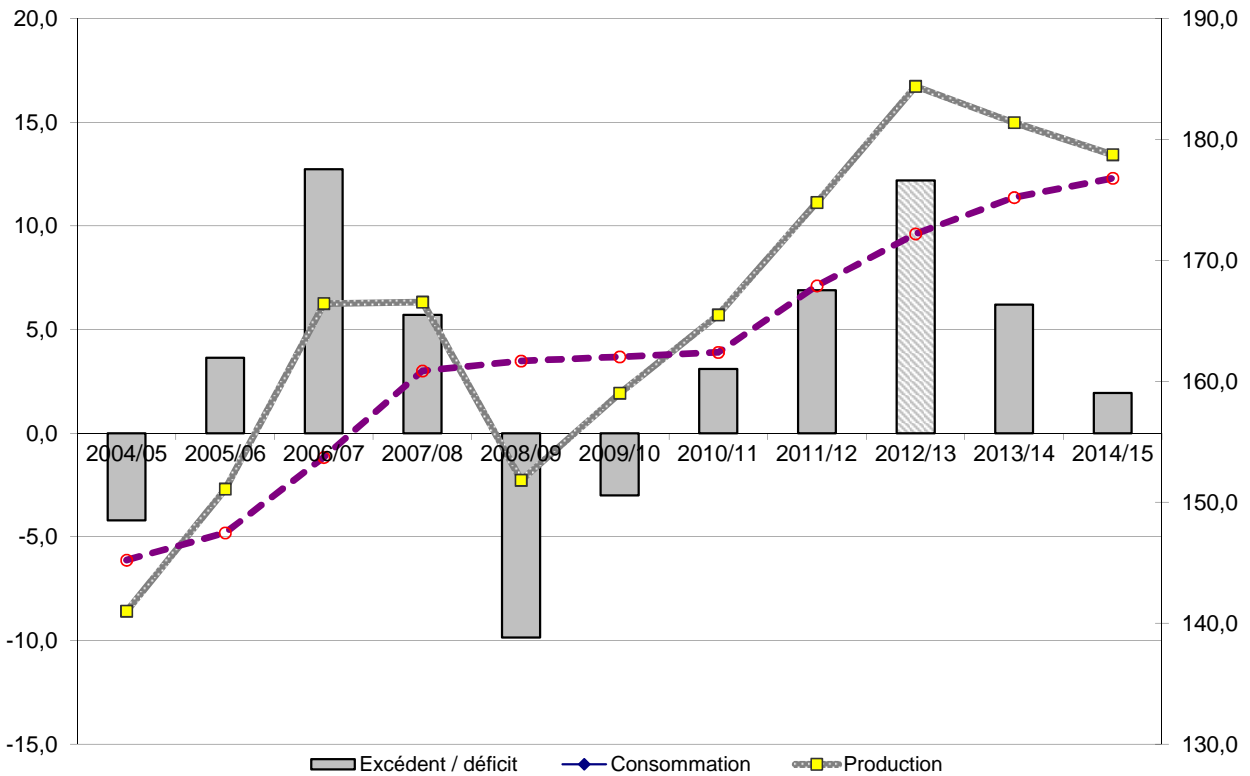

Évolution de l'excédent / déficit mondial (ISO) Estimation Novembre 2014

en Mt, valeur brut

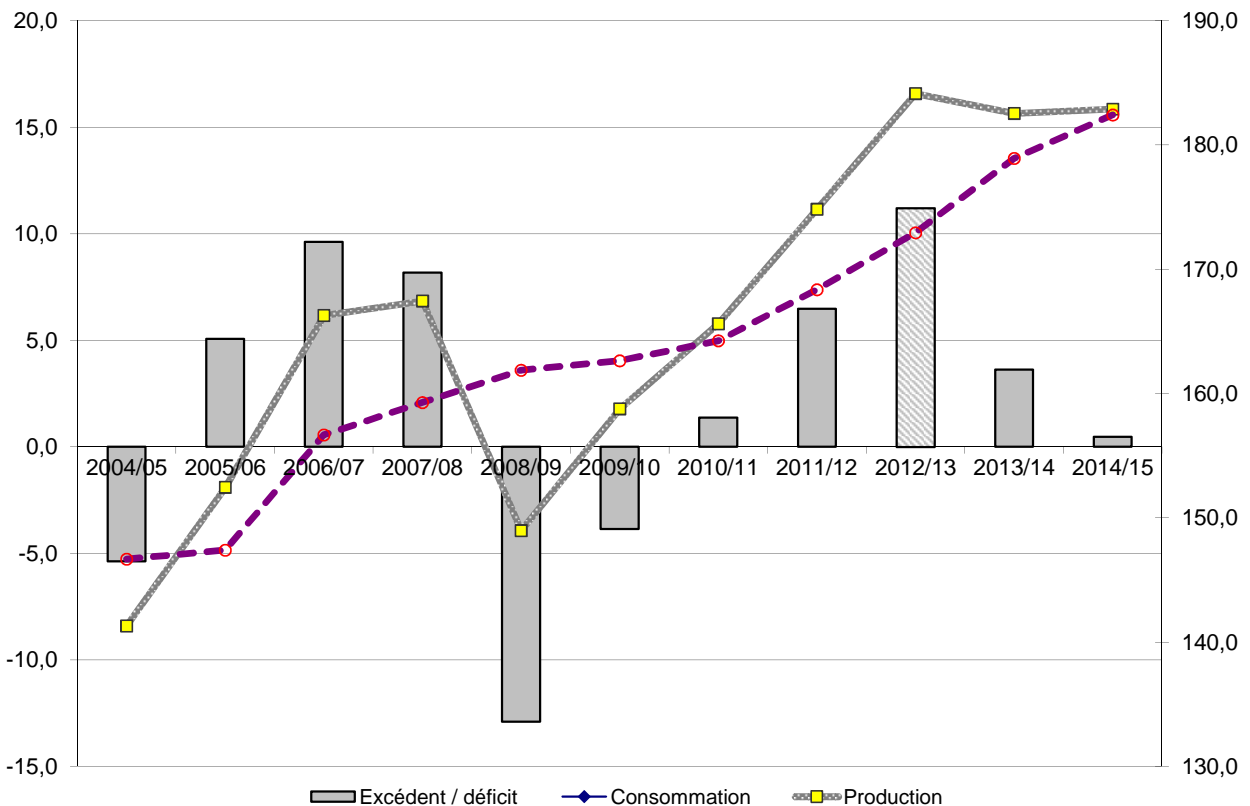

NB : L'ISO prend en compte, dans son estimation de la consommation, la différence entre les exportations et les importations mondiales. Cette estimation n'est donc pas tout à fait comparable avec celle de FO Licht. Ceci expliquant l'écart important entre les estimations de ces deux organismes.

II – La situation communautaire

Faits et chiffres

Décembre 2014 / Janvier 2015

Stocks du quota fin septembre 2014 (publication CE)

Lors du dernier comité de gestion (18/12/14) la Commission Européenne avait souligné le niveau du stock de sucre en fin de campagne à **1,9 Mt**, en dessous du niveau attendu de 2,1 Mt.

Celle-ci demande aux Etats membres de vérifier les stocks communiqués et notamment les stocks de sucre de la nouvelle production. En effet, si l'on intègre la nouvelle production, le stock total à la fin du mois de septembre 2014 s'établit à **4,147 Mt**, en hausse par rapport à celui de 2013, en raison d'un début de production plus précoce.

Prix moyens du sucre blanc communautaire

Le prix moyen du sucre du quota a baissé de manière importante en octobre 2014 à **453 €/t** contre 508 €/t le mois précédent, soit une baisse de 55 €. Ce niveau est le plus bas jamais encore enregistré (le plus bas niveau précédent était à 474 €/t au mois de février 2010).

Le sucre industriel est, quand à lui, vendu en moyenne à **319 €/t** (+ 11 €) en octobre 2014, contre 308 €/t le mois précédent.

Bilan UE-28 campagne 2014/15

Le bilan présenté dans cette publication, s'appuie sur l'hypothèse d'une confirmation du stock du quota présenté par la Commission. Le total des ressources est donc révisé à la baisse à **18,8 Mt** contre 19 Mt dans la version précédente, ajustement qui tient également compte d'une hausse des importations de sucre en l'état à **2,83 Mt** contre 2,76 Mt précédemment.

Le niveau des exportations de sucre (porté à **80 000 t**) et des produits transformés (à **1,3 Mt**) a également été réajusté suivant la nouvelle situation du commerce extérieur, pour un total des utilisations à **17,6 Mt**. Ainsi, le stock du quota à la fin du mois de septembre 2015 est nouvellement estimé à **1,2 Mt** contre 1,5 Mt dans la version précédente.

Stocks de sucre du quota (hors intervention) en Mt

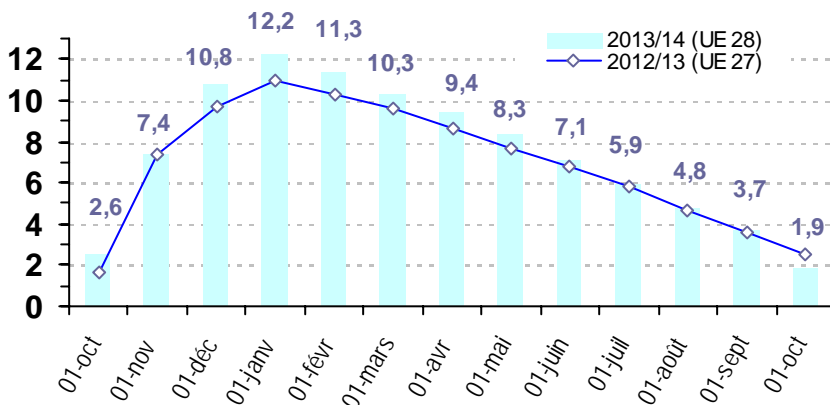

Importations préférentielles de sucre 2014/15

<i>Tonnes de sucre blanc</i>	Certificats délivrés au 09/01/2015	<i>Certificats délivrés au 10/01/2014</i>
PMA non ACP	51 992,4	11 810,5
PMA – ACP	196 887,9	295 692,0
ACP – non PMA	421 485,3	481 709,2
Afrique centrale	-	-
Afrique Occidentale	-	-
SADC	68 862,2	78 356,9
EAC	-	-
ESA	180 808,9	202 329,9
Pacifique	90 074,6	90 074,6
Cariforum	79 014,2	110 947,8
Total ACP	618 373,2	777 401,3
Total ACP+ PMA non ACP	670 365,6	789 211,8

Les certificats d'importation délivrés au titre du mois de décembre 2014, pour les contingents ACP ou PMA, sont à 207 408 tonnes, soit une baisse de 26 % par rapport aux 278 798 t de décembre 2013. Cette baisse s'accroît fortement encore pour les deux premières semaines de janvier (-74 %), qui totalisent à peine 56 000 t par rapport aux 219 000 t de janvier 2014.

En cumul depuis le début de la campagne 2014/15, ces importations sont à **670 366 t** le 9 janvier 2015 contre 789 212 t à la même période en 2014.

Les attributions des certificats CXL pour 2014/15 sont à **17 167,8 tonnes** équivalent blanc en décembre 2014. Sur ces attributions, 10 000 tonnes de sucre tel quel (9 750 t en équivalent blanc) concernent le contingent 'Inde' qui a été utilisé en totalité dès le premier mois de la campagne.

En ce qui concerne les Balkans, les attributions de certificats atteignent **116 588 tonnes** au mois de décembre 2014. Pour le sucre industriel, elles ne sont que de 3 728 tonnes sur un contingent total de 400 000 t.

Actualité réglementaire

Décembre 2014

Comité de gestion du 18 décembre:

Aucun règlement voté

	Contingents annuels	Certificats délivrés au 31/12/2014
MOLDAVIE	34 000,0	17 341,2
PEROU	22 660,0	22 660,0
COLOMBIE	63 860,0	54 421,5
AMERIQUE CENTRALE	154 500,0	141 038,2
PANAMA	12 360,0	8 548,0

La situation des contingents par année civile, à la fin de l'année 2014, montre que ces contingents ne sont pas tous consommés en totalité, comme par exemple le contingent moldave qui n'est utilisé que pour moitié.

	Contingents annuels	Certificats délivrés au 14/01/2015
MOLDAVIE	34 000,0	478,6
PEROU	23 320,0	20 989,4
COLOMBIE	65 720,0	978,4
AMERIQUE CENTRALE	159 000,0	2 420,0
PANAMA	12 720,0	11 448,0

En dehors du contingent moldave qui a été maintenu à 34 000 t, l'ensemble des seuils des contingents annuels ont été révisés à la hausse pour l'année 2015.

Bilan communautaire de sucre dans l'UE

Note méthodologique

Le bilan communautaire du sucre est un **bilan d'approvisionnement ou bilan de consommation**, conformément à l'article 22 du règlement 952/06. Cela signifie plus précisément qu'il recense sur une période donnée (campagne de 12 mois), l'ensemble des emplois d'un produit donné (en l'occurrence le sucre) et les ressources mobilisées pour équilibrer ces emplois.

Il répartit le sucre par campagne de consommation ou d'utilisation et non par campagne de production (notamment du fait de la présence de sucre produit lors de la campagne précédente dans les stocks initiaux).

La plupart des postes du bilan communautaire du sucre du quota comme du sucre hors-quota sont connus sur la base des déclarations des opérateurs (fabricants, utilisateurs de sucre, exportateurs et importateurs), à l'exception notable du poste 'Consommation intérieure' qui est estimé par différence avec les autres postes du bilan. Les données individuelles des opérateurs sont agrégées et communiquées par la Commission ou disponibles via la base communautaire du commerce extérieur (COMEXT).

En toute rigueur ce que l'on appelle consommation de sucre lors d'une campagne ne correspond pas à l'utilisation finale de ce sucre pour au moins deux raisons :

les emplois de sucre décrivent les volumes de sucre **achetés** sur le marché intérieur par les industries utilisatrices ou bien exportés sur le reste de l'UE et les pays-tiers. Or il peut y avoir un décalage de plusieurs mois entre l'achat et/ou la livraison de sucre et son utilisation finale, par exemple pour le sucre industriel ; les quantités de sucre vendues et livrées ne correspondent donc pas obligatoirement aux quantités de sucre utilisées ou incorporées lors d'une campagne.

le sucre alimentaire livré sur le marché intérieur n'est pas totalement consommé, au sens alimentaire du terme. Comme tout produit alimentaire, une partie de ce sucre fait l'objet de pertes ou de non consommation.

I. Ressources

L'ensemble des **ressources** regroupe les stocks initiaux en début de campagne, la production fraîche de sucre de la campagne, les importations de sucre en l'état et dans les produits transformés :

1. Stock initial : par définition il est nul pour le sucre hors-quota ; pour le sucre du quota il s'agit du

sucre de la campagne précédente non vendu au 30 septembre, propriété des fabricants, des raffineurs ou de la communauté (intervention publique). Le stock initial en début de campagne est égal au stock à la fin de la campagne précédente.

2. Report de sucre : ressource du bilan du sucre du quota, il correspond au sucre hors quota de la campagne précédente non vendu et qui devient le premier sucre du quota de la campagne en cours. Ce poste peut inclure le cas échéant les quantités de sucre du quota ayant fait l'objet d'une décision de **retrait** lors de la campagne précédente.

3.1 Production fraîche : il s'agit de la production fraîche, qui diffère de la production réglementaire. Cette dernière s'obtient en ajoutant à la production fraîche le report de sucre hors quota de la campagne précédente et en déduisant la quantité de sucre hors quota qui sera reportée sur la campagne suivante. Elle comprend en outre les sirops de sucre destinés à la production d'éthanol (calculé en équivalent sucre). La production fraîche est répartie entre quota et hors quota. La production disponible sous quota correspond au total de la production fraîche sous quota (c'est-à-dire le quota quand celui-ci est intégralement produit moins le report). La production hors quota s'obtient ensuite par différence entre la production fraîche de la campagne et la production fraîche sous quota. La production fraîche de sucre fait l'objet d'estimations jusqu'en décembre à partir des surfaces betteravières et d'une estimation des rendements moyens. En mars de l'année suivante, une fois la campagne de production achevée, les estimations de production sont remplacées par le chiffre issu de la déclaration provisoire des fabricants. Enfin en décembre est disponible le chiffre définitif de production, toujours sur la base des déclarations obligatoires des fabricants.

3.2 Travail à façon : quantité de sucre produite par des transformateurs (fabricants de sucre), dans le cadre de contrats de travail à façon, pour le compte d'un commettant (un autre fabricant de sucre) pouvant se situer dans les DOM ou un autre Etat Membre. Généralement, le commettant contracte des betteraves hors quota pour réaliser son quota de sucre.

4. Importations de sucre en l'état : estimées en cours de campagne à la fois sur la base des contingents préférentiels, des certificats demandés et sur la base des statistiques douanières mensuelles.

5. Importations de sucre dans les produits transformés : estimées en cours de campagne sur la base des quantités importées lors la campagne précédente. Elles regroupent en leur affectant un coefficient de teneur en sucre (fixé par la Commission) les importations de produits contenant du sucre. Elles sont ensuite définitivement fixées sur la base des données enregistrées par les services douaniers des différent Etats membres.

II . Emplois :

Les ressources précédentes permettent d'équilibrer les emplois (consommation) suivants : les exportations vers les pays tiers (sucre en l'état et dans les produits transformés), les stocks de fin de campagne, le report de sucre hors quota, et les livraisons sur le marché intérieur

1. Livraisons sur le marché intérieur : elles comprennent le sucre destiné à la consommation humaine, le sucre hors quota destiné aux utilisations non alimentaires et à la production d'alcool

1.1 Sucre alimentaire : désigne le sucre du quota livré comme sucre alimentaire. En toute rigueur, il correspond aux ventes de sucre destiné à la consommation alimentaire et diffère de celle-ci par le fait qu'une partie du sucre alimentaire vendu n'est pas consommé (pertes). C'est le seul poste qui ne fait l'objet d'aucune déclaration. Estimé en cours de campagne, en général sur la base de la précédente campagne, il est ensuite obtenu par différence entre l'ensemble des ressources de sucre du quota et les utilisations connues de sucre du quota (les exportations et le stock final). Il prend en compte le sucre de bouche et le sucre incorporé dans les produits transformés, les ventes aux ménages et aux collectivités.

1.2 Industries chimiques et pharmaceutiques : volumes de sucre hors-quota livré comme sucre industriel aux industries chimiques, pharmaceutiques et de la levure. Il s'agit bien des quantités de sucre livrées et non des quantités de sucre utilisées par ces industries. Ce poste est estimé en cours de campagne sur la base de la campagne précédente, et ajusté ensuite sur les bilans provisoires puis définitifs fournis par la Commission. La période de référence est une campagne de 14 mois, du 1^{er} Octobre de l'année n au 30 novembre de l'année n+1.

1.3 Producteurs d'alcool : volumes de sucre (sirops) livrés en distilleries pour la production d'alcool (dont alcool carburant).

2. Exportations de sucre en l'état : estimées en cours de campagne sur la base des certificats demandés (quota et hors quota), voire du niveau des exportations de la campagne précédente, elles sont ensuite définitivement fixées sur la base des données enregistrées par les services douaniers des différents Etats membres.

3. Exportations de sucre dans les produits transformés : estimées en cours de campagne sur la base des quantités exportées lors la campagne précédente. Elles regroupent en leur affectant un coefficient de teneur en sucre les exportations de produits contenant du sucre. Elles sont ensuite définitivement fixées sur la base des données enregistrées par les services douaniers des différents Etats membres.

III . Stocks fin de campagne :

. Stock de fin de campagne : défini pour le sucre du quota, il est estimé en cours de campagne, et définitivement fixé lors de la campagne suivante sur la base des déclarations des fabricants

. Report : estimé en cours de campagne, il fait l'objet d'une déclaration de la part des fabricants au plus tard le 15 avril de la campagne. Le report communautaire peut donc être connu dans les mois suivants.

**Bilans communautaires de sucre UE-27 de 2011/12 à 2012/13 et UE-28 de 2013/14 à 2014/15
(Commission Européenne/FranceAgriMer)**

(en 1 000 tonnes, valeur blanc)

	2011/12		2012/13		2013/14 (1)		2014/15 (1)	
	Quota	Hors Quota	Quota	Hors Quota	Quota	Hors Quota	Quota	Hors Quota
I - Ressources								
1 - Stocks au 1er octobre	1 000	0	1 652	0	2 558	0	1 854	0
- libres	1 000	0	1 652	0	2 558	0	1 854	0
- intervention	0	0	0	0	0	0	0	0
2 - Report / Retrait	149		802		674		558	
3.1 - Production "fraîche"	13 164	5 585	12 505	4 861	12 378	4 454	12 612	6 136
3.2 - Travail à façon					458	-458	353	-353
4 - Importations des pays tiers de sucre en l'état	3 465	14	3 628	5	3 136	4	2 830	4
5 - Importations des pays tiers de sucre sous forme de produits transformés	505		523		580		580	
6 - Revente de sucre hors quota	650		600					
Total des ressources	18 933	5 599	19 710	4 866	19 784	4 000	18 787	5 787
II - Emplois								
1 - Livraisons marché intérieur	16 046	2 111	15 934	2 242	16 595	2 092	16 250	2 350
1.1 Sucre alimentaire	16 046		15 934		16 595		16 250	
1.2 Sucre pour industrie chimique		650		650		800		650
1.3 Sucre pour éthanol		1 461		1 592		1 292		1 700
2 - Exportations sur pays tiers de sucre en l'état	58	2 035	63	1 350	68	1 350	80	1 350
3 - Exportations de sucre sous forme de produits transformés	1 177		1 218		1 267		1 268	
4 - Revente de sucre hors quota		650		600				
Total des emplois	17 281	4 797	17 215	4 192	17 930	3 442	17 598	3 700
III - Stocks au 30 septembre								
- libres	1 652		2 495		1 854		1 189	
- intervention	0		0		0		0	
- retrait								
- report	0	802	0	674	0	558	0	2 087
Total stocks au 30 septembre	1 652	802	2 495	674	1 854	558	1 189	2 087

Sources : Commission Européenne - FranceAgriMer

(1) - Les productions, le volume du travail à façon et la consommation sont des estimations de FranceAgriMer, ainsi que les stocks au 1er octobre 2013 et 2014 qui intègrent une estimation pour la Croatie.

Évolution des surfaces betteravières dans l'UE de 1996/97 à 2014/15 (2)

	ALL	AUT	DK	ESP (1)	FIN	FRA	GR	ITA	PB	POR	RU	SUE	UEBL	HON	LET	LIT	POL	R. TCH	SLQ	SLN	BG	RO	CRO	TOTAL
1996/97	514	52	68	159	34	422	40	234	116	1	173	59	103	-	-	-	-	-	-	-	-	-	-	2 009
1997/98	504	51	67	155	34	421	53	284	114	3	170	59	102	-	-	-	-	-	-	-	-	-	-	2 050
1998/99	501	49	66	153	34	412	37	275	112	3	164	59	98	-	-	-	-	-	-	-	-	-	-	1 996
1999/00	489	47	64	135	34	393	40	274	120	8	160	59	104	-	-	-	-	-	-	-	-	-	-	1 960
2000/01	451	43	59	130	32	361	50	249	112	8	146	55	95	-	-	-	-	-	-	-	-	-	-	1 823
2001/02	448	45	56	114	31	386	43	222	109	5	151	54	96	-	-	-	-	-	-	-	-	-	-	1 791
2002/03	459	44	55	114	32	409	42	246	109	9	148	54	98	-	-	-	-	-	-	-	-	-	-	1 850
2003/04	445	43	50	100	29	361	41	215	106	7	136	50	92	48	14	26	286	76	32	5	-	-	-	2 193
2004/05	441	45	48	107	30	348	33	186	99	8	133	47	90	67	14	25	298	70	35	6	-	-	-	2 161
2005/06	428	44	47	104	31	343	42	249	99	8	126	49	87	61	14	22	278	69	33	8	-	-	-	2 173
2006/07	353	40	41	101	25	366	26	94	84	4	106	45	80	48	11	18	241	56	28	7	-	-	-	1 774
2007/08	391	42	39	60	16	353	14	86	82	1	106	41	85	38	-	17	228	54	19	-	2	23	-	1 698
2008/09	370	43	36	51	14	316	14	61	71	-	101	37	64	17	-	9	177	50	11	-	-	20	-	1 462
2009/10	364	44	38	47	15	336	23	62	72	-	103	40	63	14	-	15	192	54	16	-	-	20	-	1 518
2010/11	362	45	39	47	15	342	14	63	71	-	104	39	59	14	-	15	197	54	18	-	-	23	-	1 521
2011/12	398	47	40	45	14	362	6	46	73	-	99	40	64	13	-	18	197	59	18	-	-	19	-	1 558
2012/13	350	49	41	36	12	341	9	53	73	-	104	38	63	18	-	19	192	52	19	-	-	28	-	1 497
2013/14*	335	51	38	35	12	361	6	41	73	-	106	35	62	16	-	18	185	65	20	-	-	29	26	1 512
2014/15*	357	51	36	38	13	372	8	50	76	-	106	34	60	15	-	16	190	63	22	-	-	29	27	1 560
2014-15 / 2013-14	+ 6,6 %	- 0,6 %	- 6,6 %	+ 8,2 %	+ 8,3 %	+ 3,0 %	+ 25,0 %	+ 21,9 %	+ 3,1 %	-	=	- 4,0 %	- 3,4 %	- 4,4 %	-	- 9,0 %	+ 2,8 %	- 2,5 %	+ 9,5 %	-	-	+ 1,4 %	+ 2,7 %	+ 1,0 %

(1) Y compris les surfaces de betteraves destinées au Portugal (7 000 ha en 1997/98 ; 5 000 ha en 1998/99 ; 2 000 ha en 1999/00)

(2) Hors betteraves jus vert.

Évolution des rendements en sucre de betteraves dans l'UE de 1996/97 à 2014/15

	ALL	AUT	DK	ESP	FIN	FRA	GR	ITA	PB	POR	RU	SUE	UEBL	HON	LET	LIT	POL	R. TCH	SLQ	SLN	BG	RO	CRO	TOTAL	
1996/97	8,14	9,04	7,41	7,52	3,85	9,90	6,63	6,14	8,92	-	8,50	6,75	9,25	-	-	-	-	-	-	-	-	-	-	-	8,19
1997/98	7,98	9,02	8,03	7,32	5,24	11,22	6,87	6,12	8,95	6,33	9,34	6,71	9,98	-	-	-	-	-	-	-	-	-	-	-	8,52
1998/99	8,02	9,51	8,05	7,51	3,53	10,35	5,38	5,80	7,37	8,67	8,79	6,76	8,10	-	-	-	-	-	-	-	-	-	-	-	8,06
1999/00	8,96	10,15	8,64	8,13	4,88	11,51	5,80	6,22	9,31	7,50	9,66	7,29	10,49	-	-	-	-	-	-	-	-	-	-	-	8,98
2000/01	9,67	9,00	9,03	8,45	4,81	11,73	7,36	6,23	9,49	7,13	9,08	7,49	9,92	-	-	-	-	-	-	-	-	-	-	-	9,16
2001/02	8,31	8,87	8,55	8,25	4,71	9,43	7,30	5,78	8,74	6,40	8,10	7,44	8,75	-	-	-	-	-	-	-	-	-	-	-	8,15
2002/03	8,77	9,84	9,38	10,51	5,09	11,48	7,05	5,73	9,39	8,67	9,62	8,00	10,40	-	-	-	-	-	-	-	-	-	-	-	9,14
2003/04	8,49	8,98	9,84	9,14	4,69	10,89	5,00	4,19	10,15	8,57	10,06	8,32	11,18	10,40	4,79	5,12	7,00	7,36	7,28	7,60	-	-	-	-	6,79
2004/05	9,83	10,18	9,83	9,87	4,97	11,91	7,88	6,23	10,47	9,30	10,45	7,91	11,01	7,45	4,79	5,32	6,71	7,99	6,66	6,33	-	-	-	-	9,26
2005/06	9,43	10,59	10,11	10,39	5,77	12,10	7,38	7,16	9,86	9,63	10,64	8,29	10,63	8,08	5,07	5,68	7,36	8,10	7,97	7,50	-	-	-	-	9,21
2006/07	9,22	9,60	9,15	10,63	5,18	11,80	6,52	6,99	10,77	10,20	10,92	6,93	10,69	7,36	3,95	5,37	7,08	8,35	7,33	6,21	-	-	-	-	9,24
2007/08	10,00	8,60	9,70	11,80	6,30	12,60	5,60	9,00	10,80	10,10	9,90	8,70	10,30	6,90	-	7,40	8,40	6,60	7,10	-	2,10	4,10	-	-	9,90
2008/09	9,85	9,50	11,03	11,80	5,10	12,97	5,60	8,10	12,10	-	11,80	8,90	11,28	6,40	-	7,61	7,26	8,30	10,50	-	-	5,65	-	-	10,30
2009/10	11,60	8,70	11,70	11,70	5,90	13,30	4,40	8,20	13,70	-	12,60	10,10	13,30	9,20	-	7,50	8,60	8,90	10,20	-	-	7,30	-	-	11,36
2010/11	9,60	9,90	11,60	11,30	5,60	12,40	7,40	8,80	12,30	-	9,60	8,10	11,70	8,80	-	6,20	7,40	8,50	8,00	-	-	5,30	-	-	9,98
2011/12	10,70	11,70	13,00	11,80	8,50	13,19	6,60	11,10	13,60	-	13,30	10,50	13,60	9,10	-	7,70	9,70	10,40	9,90	-	-	7,80	-	-	11,73
2012/13	11,50	9,50	11,80	11,80	5,10	12,80	5,90	6,90	13,20	-	11,00	9,60	12,00	6,40	-	7,90	9,80	10,90	6,60	-	-	9,10	-	-	11,33
2013/14*	11,10	10,20	12,20	12,90	6,10	11,50	6,90	11,20	12,90	-	12,50	10,70	12,60	7,40	-	8,60	9,60	8,30	10,90	-	-	5,20	7,50	-	11,50
2014/15*	12,40	10,50	12,30	13,70	6,60	14,00	6,50	9,70	13,30	-	14,20	10,30	13,40	7,60	-	8,10	9,00	9,90	9,10	-	-	7,40	7,50	-	12,20
Moy. 05/06 à 09/10	10,02	9,40	10,34	11,26	5,65	12,55	5,90	7,89	11,45	9,98	11,17	8,59	11,24	7,59	4,51	6,71	7,74	8,05	8,62	6,85	-	-	-	-	10,00
Moy. 10/11 à 14/15	11,06	10,36	12,18	12,30	6,38	12,78	6,66	9,54	13,06	-	12,12	9,84	12,66	7,86	-	7,70	9,10	9,60	8,90	-	-	6,96	7,50	-	11,35

* Données provisoires - hors travail à façon

Sources : CE et FranceAgriMer - Janvier 2014

Quotas sucre de 2007/08 à 2014/15

(en 1 000 tonnes, valeur blanc)

	ALL	AUT	DK	ESP	FIN	FRA *	GRE	ITA	PB	POR	RU	SUE	UEBL	HON	LET	LIT	POL	R. TCH	SLQ	SLN	BG	RO	CRO	UE 27 /28	
2007/08																									
Quotas de base	3 655,5	405,8	420,7	903,8	146,1	4 120,7	317,5	778,7	876,6	44,5	1 221,5	325,7	862,1	406,7	66,5	103,0	1 771,4	469,3	210,2	53,0	4,8	109,2	-	17 273,0	
Quotas additionnels / transitoires	-	-	31,7	-	-	-	-	110,2	54,9	-	-	17,7	20,2	-	-	8,0	1,1	5,6	5,9	-	-	-	-	-	255,3
Abandons de quotas	-	-	-	16,7	56,1	-	158,8	24,9	-	19,5	-	-	-	108,1	66,5	-	-	102,5	70,1	53,0	-	-	-	-	676,1
Total	3 655,5	405,8	452,5	887,2	90,0	4 120,7	158,7	864,1	931,4	25,0	1 221,5	343,4	882,3	298,6	0,0	111,0	1 772,5	372,5	145,9	0,0	4,8	109,2	-	16 852,3	
Total 2007/08 / Total 2006/07	0%	0%	8%	-2%	-38%	0%	-50%	11%	6%	-44%	0%	5%	2%	-27%	-100%	8%	0%	-21%	-31%	-100%	-	-	-	-	-2%
2008/09																									
Quotas de base	3 655,5	405,8	452,5	887,2	90,0	4 120,7	158,7	753,8	931,4	25,0	1 221,5	343,4	882,3	298,6	-	111,0	1 772,5	372,5	145,9	0,0	4,8	109,2	-	16 742,1	
Abandons de quotas	757,2	54,8	80,1	256,6	9,0	683,7	-	245,5	126,5	15,0	165,0	50,2	206,1	193,2	-	20,8	366,9	-	33,6	-	4,8	4,5	-	-	3 273,2
Total	2 898,3	351,0	372,4	630,6	81,0	3 437,0	158,7	508,4	804,9	10,0	1 056,5	293,2	676,2	105,4	-	90,3	1 405,6	372,5	112,3	0,0	0,0	104,7	-	13 468,8	
Total 2008/09 / Total 2007/08	-21%	-14%	-18%	-29%	-10%	-17%	0%	-41%	-14%	-60%	-14%	-15%	-23%	-65%	-	-19%	-21%	0%	-23%	-	-100%	-4%	-	-	-20%
2009/10																									
Quotas de base	2 898,3	351,0	372,4	630,6	81,0	3 437,0	158,7	508,4	804,9	10,0	1 056,5	293,2	676,2	105,4	-	90,3	1 405,6	372,5	112,3	0,0	0,0	104,7	-	13 468,8	
Abandons de quotas				132,1																					132,1
Total	2 898,3	351,0	372,4	498,5	81,0	3 437,0	158,7	508,4	804,9	10,0	1 056,5	293,2	676,2	105,4	-	90,3	1 405,6	372,5	112,3	0,0	0,0	104,7	-	13 336,7	
Total 2009/10 / Total 2008/09	0%	0%	0%	-21%	0%	0%	0%	0%	0%	0%	0%	0%	0%	0%	-	0%	0%	0%	0%	-	0%	0%	-	-	-1%
de 2010/11 à 2014/15																									
Quotas de base	2 898,3	351,0	372,4	498,5	81,0	3 437,0	158,7	508,4	804,9	10,0	1 056,5	293,2	676,2	105,4	-	90,3	1 405,6	372,5	112,3	0,0	0,0	104,7	-	13 336,7	
Total	2 898,3	351,0	372,4	498,5	81,0	3 437,0	158,7	508,4	804,9	10,0	1 056,5	293,2	676,2	105,4	-	90,3	1 405,6	372,5	112,3	0,0	0,0	104,7	-	13 336,7	
Total 2010/11 / Total 2009/10	0%	0%	0%	0%	0%	0%	0%	0%	0%	0%	0%	0%	0%	0%	-	0%	0%	0%	0%	-	0%	0%	-	-	0%

* Dont DOM (432 220 tonnes à partir de 2010/11, 480 244 tonnes avant 2010/11)

Source : CE et FranceAgriMer

Production de sucre dans l'UE de 2012/13 à 2014/15

(en 1 000 tonnes, valeur blanc)

	ALL	AUT	DK	ESP	FIN	FRA	GRE	ITA	PB	POR	RU	SUE	UEBL	HON	LET	LIT	POL	R. TCH	SLQ	SLN	BG	RO	CRO	UE 27/28	
2012/13																									
1. Production "fraîche" (1 000 t de sucre blanc)																									
a) de betteraves	4 007	469	480	532	140	4 223	158	546	968	-	1 144	366	762	112	-	190	1 803	565	229	-	-	259	-	16 954	
b) de cannes	-	-	-	-	-	412	-	-	-	0	0	-	-	-	-	-	-	-	-	-	-	-	-	413	
c) de mélasses	-	-	-	-	-	-	-	-	-	-	-	-	-	-	-	-	-	-	-	-	-	-	-	0	
TOTAL (2012/13 / 2011/12)	4 007 -8%	469 -17%	480 -8%	532 -15%	140 33%	4 635 -12%	158 -1%	546 7%	968 -3%	0 -375%	1 144 -15%	366 -14%	762 -16%	112 -9%	-	190 20%	1 803 -6%	565 -9%	229 -2%	-	-	259 44%	-	17 366 -8%	
2. Reports de 2011/12	415	0	0	24	10	98	1	42	15	-	79	7	34	-	-	0	68	9	-	-	-	0	-	802	
3. Production (1+ 2)	4 422	469	480	556	150	4 733	159	589	983	0	1 223	373	796	112	-	190	1 872	575	229	-	-	259	-	18 168	
4. Répartition de la production (1 000 t)																									
a) Production sous Quota	2 898	351	372	498	81	3 417	159	508	805	0	1 056	293	676	105	-	90	1 406	372	112	-	-	105	-	13 307	
b) Hors Quota	1 524	118	108	57	69	1 316	0	80	179	-	167	80	119	7	-	100	466	202	116	-	-	154	-	4 861	
2013/14																									
1. Production "fraîche" (1 000 t de sucre blanc)																									
a) de betteraves	3 428	482	462	456	116	4 162	160	501	948	-	1 324	378	782	116	-	172	1 713	539	218	-	-	246	193	16 397	
b) de cannes	-	-	-	-	-	433	-	-	-	2	-	-	-	-	-	-	-	-	-	-	-	-	-	435	
c) de mélasses	-	-	-	-	-	-	-	-	-	-	-	-	-	-	-	-	-	-	-	-	-	-	-	-	
TOTAL (2013/14 / 2012/13)	3 428 -26%	482 -13%	462 -12%	456 -35%	116 19%	4 595 -13%	160 1%	501 -1%	948 -5%	2 6%	1 324 1%	378 -10%	782 -13%	116 -5%	-	172 11%	1 713 -12%	539 -14%	218 -7%	-	-	246 41%	193 100%	16 832 -11%	
2. Reports de 2012/13	402	0	9	35	0	19	0	65	0	-	43	14	36	-	-	0	48	3	-	-	-	1	-	674	
3. Production (1+ 2)	3 830	482	471	490	116	4 614	160	566	948	2	1 367	392	817	116	-	172	1 761	542	218	-	-	247	193	17 506	
4. Répartition de la production (1 000 t)																									
a) Production sous Quota	2 898	351	372	489	81	3 438	159	506	805	2	1 056	293	676	105	-	90	1 406	372	112	-	-	105	193	13 510	
b) Hors Quota	932	131	99	1	35	1 177	1	60	143	0	310	99	141	10	-	82	356	169	106	-	-	143	0	3 996	
2014/15																									
1. Production "fraîche" (1 000 t de sucre blanc)																									
a) de betteraves	4 440	480	465	550	85	5 147	40	390	1 130	-	1 500	380	810	115	-	140	1 740	560	180	-	-	140	200	18 492	
b) de cannes	-	-	-	-	-	256	-	-	-	2	-	-	-	-	-	-	-	-	-	-	-	-	-	258	
c) de mélasses	-	-	-	-	-	-	-	-	-	-	-	-	-	-	-	-	-	-	-	-	-	-	-	-	
TOTAL (2014/15 / 2013/14)	4 440 23%	480 0%	465 1%	550 17%	85 -37%	5 403 15%	40 -300%	390 -28%	1 130 16%	2 0%	1 500 12%	380 1%	810 3%	115 0%	-	140 -23%	1 740 2%	560 4%	180 -21%	-	-	140 -76%	200 4%	18 750 7%	
2. Reports de 2013/14	188	0	31	1	0	6	1	60	20	-	90	26	36	10	-	1	48	20	-	-	-	16	0	556	
3. Production (1+ 2)	4 628	480	496	551	85	5 409	41	450	1 150	2	1 590	406	846	125	-	141	1 788	580	180	-	-	156	200	19 306	
4. Répartition de la production (1 000 t)																									
a) Production sous Quota	2 898	351	372	498	81	3 261	41	450	805	2	1 056	293	676	105	-	90	1 406	372	112	0	0	105	193	13 170	
b) Hors Quota	1 730	129	124	53	4	2 148	0	0	345	0	533	113	170	20	-	51	382	208	68	-	-	52	7	6 136	

Source : FranceAgriMer

Prix moyens du sucre blanc communautaire Octobre 2006 - Octobre 2014

Prix de vente moyen		
	Sucre du quota €/t	Sucre industriel €/t
oct-06	631	286
nov-06	631	294
déc-06	631	294
janv-07	628	284
févr-07	627	288
mars-07	626	283
avr-07	626	298
mai-07	624	293
juin-07	620	297
juil-07	619	301
août-07	618	319
sept-07	618	305
oct-07	617	287
nov-07	616	277
déc-07	618	278
janv-08	612	289
févr-08	596	271
mars-08	604	271
avr-08	603	261
mai-08	606	264
juin-08	607	263
juil-08	598	263
août-08	601	263
sept-08	595	267
oct-08	578	270
nov-08	574	276
déc-08	574	285
janv-09	564	292
févr-09	551	311
mars-09	567	294
avr-09	564	295
mai-09	566	306
juin-09	563	312
juil-09	562	305
août-09	561	300
sept-09	555	333
oct-09	499	283
nov-09	493	337
déc-09	495	315
janv-10	479	320
févr-10	474	349
mars-10	477	350
avr-10	477	338
mai-10	479	313
juin-10	476	338
juil-10	478	310
août-10	479	320
sept-10	485	319

Prix de vente moyen		
	Sucre du quota €/t	Sucre industriel €/t
oct-10	485	328
nov-10	486	326
déc-10	486	343
janv-11	498	324
févr-11	505	332
mars-11	517	339
avr-11	529	325
mai-11	536	342
juin-11	538	344
juil-11	548	364
août-11	564	352
sept-11	572	375
oct-11	634	473
nov-11	645	389
déc-11	654	389
janv-12	683	385
févr-12	699	391
mars-12	710	415
avr-12	715	425
mai-12	711	427
juin-12	706	428
juil-12	709	405
août-12	713	372
sept-12	708	400
oct-12	720	394
nov-12	728	394
déc-12	724	376
janv-13	738	375
févr-13	724	362
mars-13	726	359
avr-13	730	374
mai-13	725	364
juin-13	722	362
juil-13	713	364
août-13	709	370
sept-13	689	360
oct-13	657	364
nov-13	647	340
déc-13	624	348
janv-14	627	357
févr-14	603	337
mars-14	604	331
avr-14	573	343
mai-14	574	330
juin-14	562	319
juil-14	536	320
août-14	532	326
sept-14	508	308

Prix de vente moyen		
	Sucre du quota €/t	Sucre industriel €/t
oct-14	453	319
nov-14		
déc-14		
janv-15		
févr-15		
mars-15		
avr-15		
mai-15		
juin-15		
juil-15		
août-15		
sept-15		
oct-15		
nov-15		
déc-15		
janv-16		
févr-16		
mars-16		
avr-16		
mai-16		
juin-16		
juil-16		
août-16		
sept-16		
oct-16		
nov-16		
déc-16		
janv-17		
févr-17		
mars-17		
avr-17		
mai-17		
juin-17		
juil-17		
août-17		
sept-17		
oct-17		
nov-17		
déc-17		
janv-18		
févr-18		
mars-18		
avr-18		
mai-18		
juin-18		
juil-18		
août-18		
sept-18		

Source : Commission européenne

Prix de référence	
	Sucre du quota €/t
1er juillet 2006	631,9
1er octobre 2008	541,5
depuis le 1/10/2009	404,4

Evolution des prix moyens de vente du sucre blanc communautaire d'octobre 2006 à octobre 2014 (en €/t)

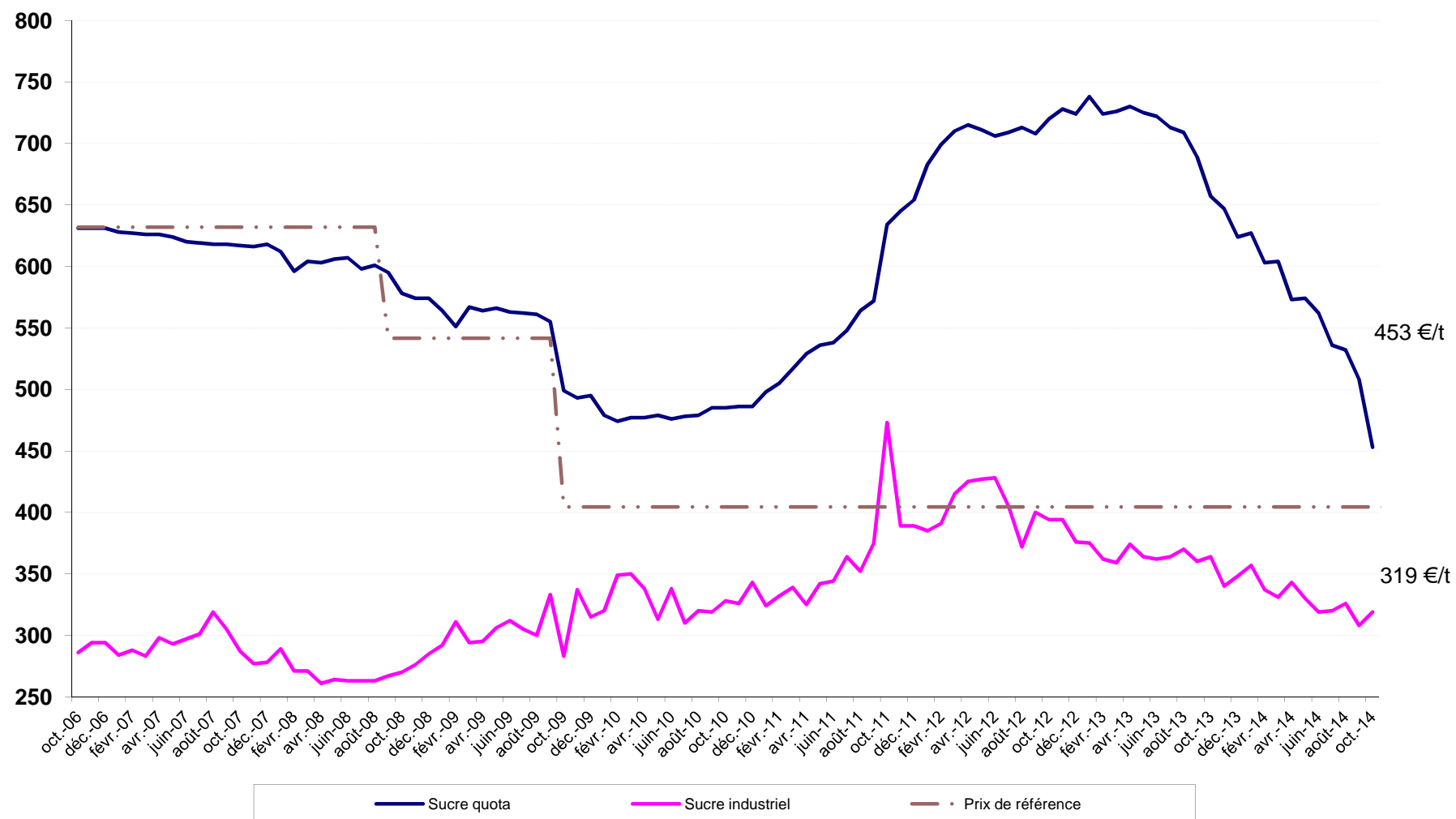

Source : CE

III – La situation française

Bilan français

Note méthodologique

Le bilan français du sucre est, à l'instar du bilan communautaire, un **bilan d'approvisionnement ou bilan de consommation**, conformément à l'article 22 du règlement 952/06. Les remarques méthodologiques apportées en pages 20 et 21 de ce bulletin sont également vrais pour le bilan français. Il recense sur une période donnée (campagne de 12 mois), l'ensemble des emplois d'un produit donné (en l'occurrence le sucre) et les ressources mobilisées pour équilibrer ces emplois.

Il répartit le sucre par campagne de consommation ou d'utilisation et non par campagne de production (notamment du fait de la présence de sucre produit lors de la campagne précédente dans les stocks initiaux).

La plupart des postes du bilan français du sucre du quota comme du sucre hors-quota sont connus sur la base des déclarations des opérateurs (fabricants, utilisateurs de sucre, exportateurs et importateurs) et des services douaniers, à l'exception notable du poste 'Consommation intérieure' qui est estimé par différence avec les autres postes du bilan.

En toute rigueur ce que l'on appelle consommation de sucre lors d'une campagne ne correspond pas à l'utilisation finale de ce sucre pour au moins deux raisons :

les emplois de sucre décrivent les volumes de sucre **achetés** sur le marché intérieur par les industries utilisatrices ou bien exportés sur le reste de l'UE et les pays-tiers. Or il peut y avoir un décalage de plusieurs mois entre l'achat et/ou la livraison de sucre et son utilisation finale, par exemple pour le sucre industriel ; les quantités de sucre vendues et livrées ne correspondent donc pas obligatoirement aux quantités de sucre utilisées ou incorporées lors d'une campagne.

le sucre alimentaire livré sur le marché intérieur n'est pas totalement consommé, au sens alimentaire du terme. Comme tout produit alimentaire, une partie de ce sucre fait l'objet de pertes ou de non consommation.

I. Ressources

L'ensemble des **ressources** regroupe les stocks initiaux en début de campagne, la production disponible de sucre de la campagne, les importations de sucre en l'état et dans les produits transformés :

1. Stock initial : par définition il est nul pour le sucre hors-quota ; pour le sucre du quota il s'agit du sucre de la campagne précédente non vendu au 30 septembre, propriété des fabricants, des raffineurs ou des sucres

détenus à l'intervention publique en France. Le stock initial en début de campagne est égal au stock à la fin de la campagne précédente.

2. Report de sucre : ressource du bilan du sucre du quota, il correspond au sucre hors quota de la campagne précédente non vendu et qui devient le premier sucre du quota de la campagne en cours. Ce poste peut inclure le cas échéant les quantités de sucre du quota ayant fait l'objet d'une décision de **retrait** lors de la campagne précédente.

3. Production fraîche : il s'agit de la production fraîche, qui diffère de la production réglementaire. Cette dernière s'obtient en ajoutant à la production fraîche le report de sucre hors quota de la campagne précédente et en déduisant la quantité de sucre hors quota qui sera reportée sur la campagne suivante. Elle comprend en outre les sirops de sucre destinés à la production d'éthanol (calculé en équivalent sucre). La production fraîche est répartie entre quota et hors quota. La production disponible sous quota correspond au total de la production fraîche sous quota (c'est-à-dire le quota quand celui-ci est intégralement produit moins le report). La production hors quota s'obtient ensuite par différence entre la production fraîche de la campagne et la production fraîche sous quota. La production fraîche de sucre fait l'objet d'estimations jusqu'en décembre à partir des surfaces betteravières et d'une estimation des rendements moyens. En mars de l'année suivante, une fois la campagne de production achevée, les estimations de production sont remplacées par le chiffre issu de la déclaration provisoire des fabricants. Enfin, en décembre, est disponible le chiffre définitif de production, toujours sur la base des déclarations obligatoires des fabricants.

4. Importations de sucre en l'état : estimées en cours de campagne à la fois sur la base des contingents préférentiels, des certificats demandés et sur la base des statistiques douanières mensuelles.

5. Importations de sucre dans les produits transformés : estimées en cours de campagne sur la base des quantités importées lors la campagne précédente. Elles regroupent en leur affectant un coefficient de teneur en sucre (fixé par la Commission) les importations de produits contenant du sucre. Elles sont ensuite définitivement fixées sur la base des données enregistrées par les services douaniers.

II. Emplois :

Les ressources précédentes permettent d'équilibrer les emplois (consommation) suivants : les exportations vers pays tiers (sucre en l'état et dans les produits

transformés), les stocks de fin de campagne, le report de sucre hors quota, et les livraisons sur le marché intérieur

1. Livraisons sur le marché intérieur : elles comprennent le sucre destiné à la consommation humaine, le sucre hors quota destiné aux utilisations non alimentaires et à la production d'alcool

Sucre alimentaire : désigne le sucre du quota livré comme sucre alimentaire. En toute rigueur, il correspond aux ventes de sucre destiné à la consommation alimentaire et diffère de celle-ci par le fait qu'une partie du sucre alimentaire vendu n'est pas consommé (pertes). C'est le seul poste qui ne fait l'objet d'aucune déclaration. Estimé en cours de campagne, en général sur la base de la précédente campagne, il est ensuite obtenu par différence entre l'ensemble des ressources de sucre du quota et les utilisations connues de sucre du quota (les exportations et le stock final). Il prend en compte le sucre de bouche et le sucre incorporé dans les produits transformés, les ventes aux ménages et aux collectivités,

1.1 Industries chimiques et pharmaceutiques : volumes de sucre hors-quota livré comme sucre industriel aux industries chimiques, pharmaceutiques et de la levure. Il s'agit bien des quantités de sucre livrées et non des quantités de sucre utilisées par ces industries. Ce poste est estimé en cours de campagne sur la base des déclarations mensuelles de livraisons de sucre industriel par les fabricants. La période de référence est une campagne de 14 mois, du 1^{er} Octobre de l'année n au 30 novembre de l'année n+1.

1.2 Producteurs d'alcool : volumes de sucre (sirops) livrés en distilleries pour la production d'alcool (dont alcool carburant)

2. Exportations vers pays tiers et livraisons vers l'UE de sucre en l'état : estimées en cours de campagne sur la base des certificats demandés (quota et hors quota), voire du niveau des exportations de la campagne précédente, elles sont ensuite estimées sur la base des données enregistrées par les services douaniers (données mises à jour et définitivement fixées au bout de 12 mois). S'agissant des RUP (régions ultra périphériques de l'Europe), les quantités livrées font l'objet d'une déclaration et portent sur une période de référence allant du 1^{er} Octobre de l'année n au 31 décembre de l'année n+1.

3. Exportations de sucre dans les produits transformés : estimées en cours de campagne sur la base des quantités exportées lors la campagne précédente. Elles regroupent en leur affectant un coefficient de teneur en sucre les exportations de produits contenant du sucre. Elles sont ensuite estimées sur la base des données enregistrées par les services douaniers (données mises à jour et définitivement fixées au bout de 12 mois).

III . Stocks fin de campagne :

. Stock de fin de campagne : défini pour le sucre du quota, il est estimé en cours de campagne, et définitivement fixé lors de la campagne suivante sur la base des déclarations des fabricants

. Report : estimé en cours de campagne, il fait l'objet d'une déclaration de la part des fabricants au plus tard le 15 avril de la campagne. Le report peut donc être connu dans les mois suivants.

Bilans français de sucre

(en 1 000 tonnes, valeur blanc)

	2012/13 (Octobre- Septembre) (1)			2013/14 (Octobre- Septembre) (1) Provisoire			2014/15 (Octobre- Septembre) (1) Prévisionnel		
	Quota	Hors quota	Total	Quota	Hors quota	Total	Quota	Hors quota	Total
I - Ressources									
1 - Stocks au 1^{er} octobre	225	0	225	413	0	413	401	0	401
- libres	225	0	225	413	0	413	401	0	401
- intervention	0		0	0		0	0		0
2 - Report	98		98	19		19	6		6
3- Production	3 319	1 316	4 635	3 417	1 158	4 575	3 432	1 773	5 205
- Métropole (2)	2 907	1 316	4 223	2 984	1 158	4 143	2 999	1 773	4 772
- DOM	412		412	433		433	433		433
4 - Importations de sucre en l'état	339	0	339	362	0	362	330	0	330
3.1. Importations ACP et autres	97	0	97	133	0	133	110	0	110
3.2. Importations de l'UE	242		242	230		230	220		220
5 - Importations de sucre sous forme de produits transformés	757		757	735		735	730		730
6 - Remise en vente de sucre hors quota	112		112	0		0	0		0
Total des ressources	4 849	1 316	6 165	4 946	1 158	6 104	4 898	1 773	6 671
II - Emplois									
1 - Livraisons sur le marché intérieur	2 232	843	3 074	2 307	792	3 100	2 200	1 050	3 250
1.1. Sucre alimentaire	2 232		2 232	2 307		2 307	2 200		2 200
1.2. Sucre pour Alcool et Ethanol		583	583		550	550		800	800
1.3. Sucre pour Chimie et Pharmacie		260	260		242	242		250	250
2 - Exportations de sucre en l'état	1 435	343	1 778	1 428	360	1 788	1 650	340	1 990
2.1. Exportations vers l'UE (hors Belgique)	1 431	65	1 496	1 421	50	1 470	1 630	50	1 680
2.2. Exportations vers les pays tiers	4	271	275	7	300	307	20	280	300
- avec restitutions	0		0	0		0	0		0
- sans restitutions	4		4	7		7	20		20
- sucre hors quota		271	271		300	300		280	280
2.3. Livraisons RUP		6	6		11	11		10	10
3 - Exportations de sucre sous forme de produits transformés	770		770	811		811	820		820
4 - Remise en vente de sucre hors quota		112	112		0	0		0	0
Total des utilisations	4 437	1 297	5 734	4 546	1 153	5 699	4 670	1 390	6 060
III - Stocks au 30 septembre									
- libres	413	0	413	401	0	401	229	0	229
- intervention	0	0	0	0	0	0	0	0	0
- report / retrait	0	19	19	0	6	6	0	383	383
Total des stocks au 30 septembre	413	19	432	401	6	407	229	383	611

(1) Les différences qui peuvent être constatées entre les différents totaux sont liés à des écarts d'arrondis.

(2) - Détail de la production réglementaire 2013/14 (hors report de 2012/13) : production physique sucre de betteraves - TAF pour les DOM - TAF pour l'UE + TAF de l'UE (4 525 - 177 - 205 + 0 = 4 143)

- Détail de la production réglementaire 2014/15 (hors report de 2013/14) : production physique sucre de betteraves - TAF pour les DOM - TAF pour l'UE + TAF de l'UE (4 949 - 177 - 0 + 0 = 4 772)

Sources : COMEXT, FranceAgriMer

**Diagramme de gestion
de la campagne sucrière française 2014/15
1^{er} octobre 2014 - 30 septembre 2015**

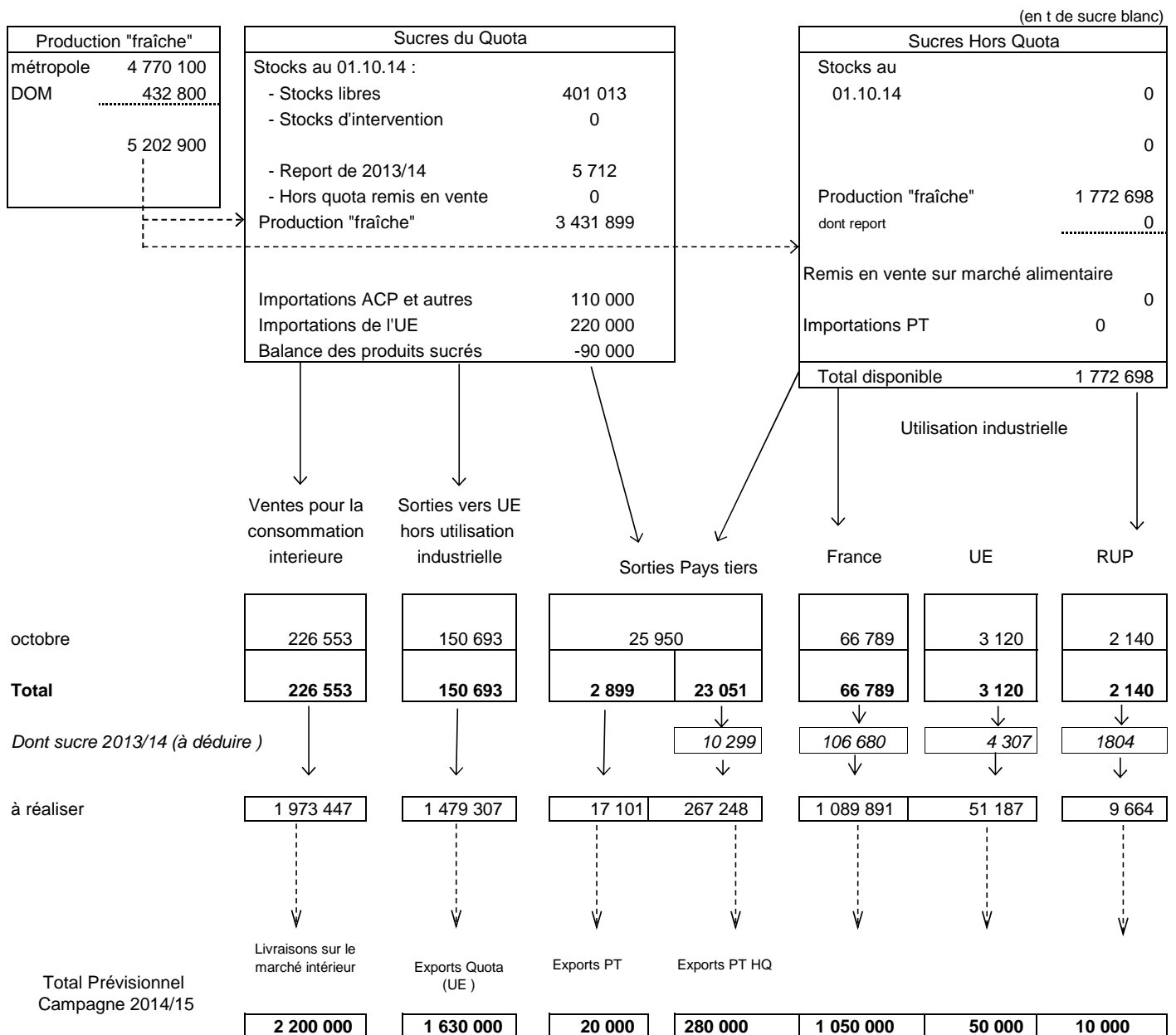

STOCKS DE FIN DE CAMPAGNE au 30 septembre 2015			
Stocks libres (Quota)	228 624	Hors Quota	382 698
		Report Retiré	382 698
			0

**Bilans français mensuels -
estimation des ventes pour la consommation intérieure
Campagne 2014/15**

(en t de sucre blanc)

	TOTAL 01.10.13 30.09.14	octobre 2014	TOTAL 01.10.14 31.10.14
I - APPORTS SUR LE MARCHÉ			
a) Mises sur le marché par les fabricants (y compris sucre industriel et intervention)	3 908 887	456 115	456 115
b) Importations de l'UE :			
- en l'état	229 726	18 891	18 891
- produits transformés	674 144	61 824	61 824
c) Importations des pays tiers :			
- en l'état	132 559	4 574	4 574
- produits transformés	62 687	5 920	5 920
TOTAL	4 809 056	547 324	547 324
II - EXPORTATIONS			
a) Sur l'UE :			
- en l'état	1 466 139	155 953	155 953
- dont sucre industriel	49 828	3 120	3 120
- dont RUP	11 874	2 140	2 140
- produits transformés	617 408	54 952	54 952
b) Sur pays tiers :			
- en l'état (y compris Hors quota)	351 410	25 950	25 950
- produits transformés	192 250	17 127	17 127
TOTAL	2 627 207	253 982	253 982
III - LIVRAISONS MARCHÉ INTERIEUR (I - II)	3 132 044	293 342	293 342
- Métropole (1)	2 257 004	222 788	222 788
- DOM	33 817	3 765	3 765
- Sucre industriel	841 223	66 789	66 789

(1) Les chiffres indiqués ne comprennent pas le sucre industriel

Sources : Douanes et FranceAgriMer

Évolution des ventes pour la consommation intérieure (1)
jusqu'au mois d'octobre 2014

(en t de sucre blanc)

MOIS	CAMPAGNE 2006/07		CAMPAGNE 2007/08		CAMPAGNE 2008/09		CAMPAGNE 2009/10		CAMPAGNE 2010/11		CAMPAGNE 2011/12		CAMPAGNE 2012/13		CAMPAGNE 2013/14		CAMPAGNE 2014/15	
	Ventes du mois	Ventes cumulées	Ventes du mois	Ventes cumulées	Ventes du mois	Ventes cumulées	Ventes du mois	Ventes cumulées	Ventes du mois	Ventes cumulées	Ventes du mois	Ventes cumulées	Ventes du mois	Ventes cumulées	Ventes du mois	Ventes cumulées	Ventes du mois	Ventes cumulées
octobre	242 586	242 586	277 897	277 897	182 392	182 392	223 106	223 106	217 394	217 394	202 193	202 193	225 127	225 127	(2) 267 797	267 797	(2) 293 342	293 342
novembre	215 631	458 217	258 671	536 568	261 289	443 681	186 185	409 291	215 191	432 585	215 163	417 356	236 209	461 336	(2) 278 999	546 796		
décembre	212 653	670 870	210 815	747 383	36 586	480 267	231 834	641 125	195 588	628 173	205 061	622 417	156 090	617 426	(2) 160 576	707 372		
janvier	247 642	918 512	250 328	997 711	215 554	695 821	300 183	941 308	235 124	863 297	236 351	858 768	248 323	865 749	(2) 270 107	977 479		
février	226 698	1 145 210	235 089	1 232 800	207 162	902 983	257 338	1 198 646	253 530	1 116 827	328 889	1 187 657	265 451	1 131 200	(2) 172 222	1 149 701		
mars	210 777	1 355 987	276 233	1 509 033	218 917	1 121 900	231 316	1 429 962	252 391	1 369 218	279 698	1 467 355	300 215	1 431 415	(2) 314 425	1 464 126		
avril	231 163	1 587 150	273 326	1 782 359	305 763	1 427 663	294 763	1 724 725	226 480	1 595 698	253 699	1 721 054	343 033	1 774 448	(2) 286 826	1 750 952		
mai	245 963	1 833 113	257 503	2 039 862	284 222	1 711 885	192 396	1 917 121	243 847	1 839 545	227 184	1 948 238	253 635	2 028 083	(2) 291 041	2 041 993		
juin	286 180	2 119 293	271 703	2 311 565	306 128	2 018 013	290 375	2 207 496	263 105	2 102 650	288 466	2 236 704	234 902	2 262 985	(2) 312 144	2 354 137		
juillet	186 153	2 305 446	231 072	2 542 637	-223 620	1 794 393	230 596	2 438 092	201 465	2 304 115	206 890	2 443 594	253 022	2 516 007	(2) 202 432	2 556 569		
août	218 919	2 524 365	250 973	2 793 610	254 351	2 048 744	229 784	2 667 876	187 341	2 491 456	215 841	2 659 435	220 465	2 736 472	(2) 278 431	2 835 000		
septembre	238 000	2 762 365	358 913	3 152 523	212 431	2 261 175	263 839	2 931 715	238 051	2 729 507	257 933	2 917 368	273 690	3 010 162	(2) 297 044	3 132 044		

(1) Les chiffres indiqués incluent le sucre industriel

(2) Chiffres encore provisoires.

Source : FranceAgriMer

**Évolution des ventes pour la consommation intérieure (1)
en cumul mobile sur douze mois jusqu'au mois d'octobre 2014**

MOIS	Année 2006	Année 2007	Année 2008	Année 2009	Année 2010	Année 2011	Année 2012	Année 2013	Année 2014
janvier	2 175 345	2 357 610	2 841 564	2 850 633	2 506 662	2 853 704	2 724 978	2 924 349	(2) 3 121 892
février	2 184 124	2 500 304	2 849 955	2 822 706	2 556 838	2 849 896	2 800 337	2 860 911	(2) 3 028 663
mars	2 176 021	2 458 627	2 915 411	2 765 390	2 569 237	2 870 971	2 827 644	2 881 428	(2) 3 042 873
avril	2 147 164	2 547 171	2 957 574	2 797 827	2 558 237	2 802 688	2 854 863	2 970 762	(2) 2 986 666
mai	2 185 145	2 769 155	2 969 114	2 824 546	2 466 411	2 854 139	2 838 200	2 997 213	(2) 3 024 072
juin	2 157 914	2 686 115	2 954 637	2 858 971	2 450 658	2 826 869	2 863 561	2 943 649	(2) 3 101 314
juillet	2 168 632	2 683 874	2 999 556	2 404 279	2 904 874	2 797 738	2 868 986	2 989 781	(2) 3 050 724
août	2 121 839	2 738 627	3 031 610	2 407 657	2 880 307	2 755 295	2 897 486	2 994 405	(2) 3 108 690
septembre	2 129 290	2 762 365	3 152 523	2 261 175	2 931 715	2 729 507	2 917 368	3 010 162	(2) 3 132 044
octobre	2 164 865	2 797 676	3 057 018	2 301 889	2 926 003	2 714 306	2 940 302	(2) 3 052 832	(2) 3 157 589
novembre	2 209 668	2 840 716	3 059 636	2 226 785	2 955 009	2 714 278	2 961 348	(2) 3 095 622	
décembre	2 243 958	2 838 878	2 885 407	2 422 033	2 918 763	2 723 751	2 912 377	(2) 3 100 108	

(1) Les chiffres indiqués incluent les tonnages utilisés en tant que sucre industriel.

(2) Chiffres encore provisoires.

Source : FranceAgriMer

**État des stocks de sucre détenus en France par les fabricants - 2014/2015 (tonnes de sucre blanc)
(au dernier jour de chaque mois)**

	septembre 2014	octobre 2014
I - Sucres libres (Quota et importés)		
- Métropole	1 078 587	2 120 484
- Réunion	101 188	120 410
- Antilles	11 597	10 570
Total	1 191 372	2 251 464
Dont production de la campagne suivante	790 623	
II - Intervention		
- Entrées		
- Sorties		
Total		
III Autres sucres		
-Sucres reportés	5 712	0
-Sucres hors quota	65 676	-24 699
-Sucres retirés	0	0
-Sucres sous régime de perfectionnement actif	35 865	35 883
III - Stock total	1 298 625	2 262 648

Source : FranceAgriMer

IV– La situation des DOM

Bilans DOM simplifiés (juillet - juin)

(en t de sucre blanc)

	2012/13 (Juillet - Juin)			2013/14 (Juillet - Juin) Provisoire			2014/15 (Juillet - Juin) Prévisionnel		
	Antilles	Réunion	Total	Antilles	Réunion	Total	Antilles	Réunion	Total
I - Ressources									
1 - Stocks au 1er juillet	17 947	9 705	27 652	17 742	9 601	27 343	40 600	4 023	44 623
2 - Production	107 608	304 489	412 097	128 336	304 496	432 832	127 724	304 496	432 220
<i>dont TAF métropole (à déduire)</i>	61 000	98 392	159 392	68 000	108 915	176 915	68 000	108 915	176 915
3 - Importations de sucre en l'état	11 767	361	12 128	11 812	331	12 143	11 812	331	12 143
3.1. Importations des pays tiers	38	0	38	35	0	35	35	0	35
3.2. Importations de l'UE	11 729	361	12 090	11 777	331	12 108	11 777	331	12 108
Total des ressources (Hors TAF)	76 322	216 163	292 485	89 890	205 513	295 403	112 136	199 935	312 071
II - Utilisations									
1 - Consommation intérieure	12 045	27 993	40 038	13 238	28 167	41 405	13 238	28 167	41 405
2 - Exportations de sucre en l'état	46 535	178 569	225 104	36 052	173 323	209 375	35 004	170 000	205 004
2.1. Exportations vers l'UE	46 517	178 561	225 078	36 048	173 323	209 371	35 000	170 000	205 000
2.2. Exportations vers les pays tiers	18	8	26	4	0	4	4	0	4
Total des utilisations	58 580	206 562	265 142	49 290	201 490	250 780	48 242	198 167	246 409
III - Stocks au 30 juin									
- libres	17 742	9 601	27 343	40 600	4 023	44 623	63 894	1 768	65 662
Total des stocks au 30 juin	17 742	9 601	27 343	40 600	4 023	44 623	63 894	1 768	65 662

* Bilans simplifiés, hors sucre dans les produits transformés

(1) Il s'agit d'un stock calculé et non du stock déclaré.

Production des DOM

	2012/13			2013/14			2014/15		
	Reunion	Antilles	Total DOM	Reunion	Antilles	Total DOM	Reunion	Antilles	Total DOM
juillet	16 451		16 451	17 934		17 934	18 358		18 358
août	43 220		43 220	43 009		43 009	41 084		41 084
septembre	41 565		41 565	45 073		45 073	44 892		44 892
octobre	48 060		48 060	49 567		49 567	46 922		46 922
novembre	44 120		44 120	33 899		33 899			0
décembre	12 681		12 681	6 099		6 099			0
janvier		495	495			0			0
février		12 124	12 124		710	710			0
mars	72 992	16 662	89 654	108 915	52 105	161 020			0
avril	25 400	74 272	99 672		50 027	50 027			0
mai		3 941	3 941		12 668	12 668			0
juin		114	114		11 746	11 746			0
juillet					1 079	1 079			0
Total	304 489	107 608	412 097	304 496	128 335	432 831	151 256	0	151 256
<i>Dont TAF</i>	<i>98 392</i>	<i>61 000</i>	<i>159 392</i>	<i>108 915</i>	<i>68 000</i>	<i>176 915</i>	<i>0</i>	<i>0</i>	<i>0</i>

Source : FranceAgriMer

Exportations de sucre des DOM par destination ... (1)

(en t de sucre blanc)

... depuis les Antilles

	ALL	BEL	BUL	ESP	GRE	IRL	ITA	PB	POL	POR	ROU	R. TCH	RU	METROP	DOM (2)	TOTAL UE	PT	TOTAL
Campagne 2007/08 (Oct 07 à Sept 08)	-	851	-	-	-	-	1 463	-	11 080	7 889	-	-	-	34 369	-	55 948	-	55 948
Campagne 2008/09 (Oct 08 à Sept 09)	-	257	-	-	-	-	1 394	-	-	-	-	-	24 790	21 666	-	48 462	-	48 462
Campagne 2009/10 (Oct 09 à Sept 10)	-	39	-	199	-	-	1 646	-	-	19 207	-	-	235	29 504	-	51 174	6	51 180
Campagne 2010/11 (Oct 10 à Sept 11)	1 073	840	20	425	-	-	1 869	-	-	-	-	-	1 501	38 830	-	44 558	15	44 573
Campagne 2011/12 (Oct 11 à Sept 12)	585	550	291	94	-	-	2 877	2 227	-	-	-	237	670	39 347	-	46 878	16	46 894
Campagne 2012/13 (Oct 12 à Sept 13)	197	715	279	80	-	-	2 426	-	-	-	-	78	293	31 401	-	35 469	13	35 482
Campagne 2013/14 (Oct 13 à Sept 14)																		
- octobre 2013	-	201	-	-	-	-	80	-	-	-	-	-	140	472	-	893	-	893
- novembre "	-	160	100	-	-	-	20	-	-	-	-	-	-	217	-	497	1	498
- décembre "	-	158	61	-	-	-	-	-	-	-	-	-	-	41	-	260	-	260
- janvier 2014	-	20	-	-	-	-	-	-	-	-	-	-	81	81	-	182	-	182
- février "	-	99	20	-	-	-	-	-	-	-	-	-	-	39	-	158	1	159
- mars "	-	529	24	-	-	-	-	-	-	-	-	-	195	120	-	868	-	868
- avril "	-	126	-	-	-	-	120	-	-	-	-	-	200	12 840	-	13 286	-	13 286
- mai "	-	180	40	-	-	-	240	-	-	-	-	-	-	126	-	586	-	586
- juin "	-	202	40	-	-	-	-	-	-	-	-	-	-	16 557	-	16 799	-	16 799
- juillet "	-	80	40	-	-	-	362	-	-	-	-	-	-	9 502	-	9 984	-	9 984
- août "	-	140	-	-	-	-	-	-	-	-	-	-	-	293	-	433	-	433
- septembre "	-	160	-	-	-	-	20	-	-	-	-	-	-	298	-	478	1	479
Total	-	2 055	325	-	-	-	842	-	-	-	-	-	616	40 586	-	44 424	3	44 427
Campagne 2014/15 (Oct 14 à Sept 15)																		
- octobre 2014	-	-	40	-	-	-	-	-	-	-	-	-	-	247	-	287	-	287
Total	-	-	40	-	-	-	-	-	-	-	-	-	-	247	-	287	-	287

... depuis la Réunion

Campagne 2007/08 (Oct 07 à Sept 08)	33 455	-	-	3 904	678	496	8 006	-	13 694	-	-	-	4 914	118 042	-	190 989	6	190 995
Campagne 2008/09 (Oct 08 à Sept 09)	3 707	472	23	3 528	582	1 036	8 259	-	44	94	11 554	-	4 910	118 301	-	152 510	6	152 516
Campagne 2009/10 (Oct 09 à Sept 10)	5 809	408	92	56 086	706	1 283	8 666	-	44	12 675	26 423	-	16 876	60 731	-	189 790	16	189 806
Campagne 2010/11 (Oct 10 à Sept 11)	5 505	686	137	53 260	1 113	1 458	9 695	-	44	112	22 328	-	38 662	42 371	648	176 019	-	176 019
Campagne 2011/12 (Oct 11 à Sept 12)	5 993	386	364	50 566	1 389	1 296	8 159	-	89	67	21 937	23	38 862	47 980	14	177 125	-	177 125
Campagne 2012/13 (Oct 12 à Sept 13)	14 658	-	137	53 458	1 470	928	8 148	540	89	-	9 750	204	37 357	54 808	14	181 561	8	181 569
Campagne 2013/14 (Oct 13 à Sept 14)																		
- octobre 2013	293	-	22	432	90	236	677	-	-	-	9 750	-	391	8 736	-	20 627	-	20 627
- novembre "	357	-	22	411	96	107	446	-	-	-	-	-	300	8 716	2	10 457	-	10 457
- décembre "	421	-	45	456	45	-	567	450	22	-	-	45	239	4 294	-	6 584	-	6 584
- janvier 2014	306	-	22	454	203	215	631	215	-	-	-	-	15 642	1 294	-	18 982	-	18 982
- février "	729	-	-	135	68	107	491	365	-	-	-	-	343	2 080	2	4 320	-	4 320
- mars "	1 001	-	22	21 850	90	107	969	536	22	-	-	45	489	3 164	2	28 297	-	28 297
- avril "	589	-	-	13 451	139	110	1 363	550	-	11 000	46	418	3 860	-	31 526	-	31 526	
- mai "	631	-	22	686	163	107	872	-	-	-	-	-	398	12 592	5	15 476	-	15 476
- juin "	530	-	-	728	118	88	477	506	25	-	-	-	440	1 548	-	4 460	-	4 460
- juillet "	141	-	-	157	137	107	483	43	-	-	-	45	245	828	-	2 186	-	2 186
- août "	922	-	23	257	324	110	1 195	-	-	-	-	-	-	3 048	2	5 881	-	5 881
- septembre "	1 108	-	-	802	45	107	936	-	-	-	-	45	193	8 368	-	11 604	-	11 604
Total	7 028	-	178	39 819	1 518	1 401	9 107	2 665	69	-	20 750	226	19 098	58 528	13	160 400	-	160 400
Campagne 2014/15 (Oct 14 à Sept 15)																		
- octobre 2014	787	-	22	11 949	45	86	972	-	-	-	-	-	-	12 399	2	26 262	-	26 262
Total	787	-	22	11 949	45	86	972	-	-	-	-	-	-	12 399	2	26 262	-	26 262

(1) Seuls sont indiqués les Etats vers lesquels du sucre a été exporté depuis 2006/07.

(2) Y compris les échanges entre la Guadeloupe et la Martinique et vers la Guyane.

Sources : Douanes

Importations de sucre des DOM par origine ... (1)

(en t de sucre blanc)

... aux Antilles

	ALL	BEL	ESP	ITA	PB	RU	METROP	DOM (2)	Autres UE	TOTAL UE	PT	TOTAL
Campagne 2007/08 (Oct 07 à Sept 08)	-	-	-	-	15	-	12 787	390	-	13 192	62	13 254
Campagne 2008/09 (Oct 08 à Sept 09)	-	135	17	-	-	-	12 763	39	2	12 956	24	12 980
Campagne 2009/10 (Oct 09 à Sept 10)	16	44	14	-	25	-	12 789	60	116	13 064	42	13 106
Campagne 2010/11 (Oct 10 à Sept 11)	13	-	31	-	359	-	12 153	-	48	12 604	72	12 676
Campagne 2011/12 (Oct 11 à Sept 12)	16	-	65	-	243	-	11 041	354	15	11 734	39	11 773
Campagne 2012/13 (Oct 12 à Sept 13)	11	25	58	1	115	23	11 431	-	-	11 664	41	11 705
Campagne 2013/14 (Oct 13 à Sept 14)												
- octobre 2013	-	-	1	-	-	-	1 206	-	-	1 207	2	1 209
- novembre "	-	-	1	-	-	-	842	103	-	946	6	952
- décembre "	-	-	4	-	-	-	1 517	-	-	1 521	2	1 523
- janvier 2014	3	-	2	-	-	-	1 020	-	-	1 025	2	1 027
- février "	-	-	-	-	-	-	658	-	-	658	2	660
- mars "	6	-	-	-	1	-	885	-	-	892	1	893
- avril "	22	-	-	-	2	-	972	-	-	996	4	1 000
- mai "	4	-	-	-	1	-	1 069	-	-	1 074	3	1 077
- juin "	-	-	-	-	22	-	745	-	-	767	1	768
- juillet "	-	-	-	-	1	-	843	-	-	844	3	847
- août "	-	-	-	-	2	-	993	-	-	995	2	997
- septembre "	-	-	-	-	23	-	817	-	-	840	55	895
Total	35	-	8	-	52	-	11 567	103	-	11 765	83	11 848
Campagne 2014/15 (Oct 14 à Sept 15)												
- octobre 2014	-	-	-	-	2	22	967	-	-	991	2	993
Total	-	-	-	-	2	22	967	-	-	991	2	993

... à la Réunion

	ALL	BEL	ESP	ITA	PB	RU	METROP	DOM	Autres UE	TOTAL UE	PT	TOTAL
Campagne 2007/08 (Oct 07 à Sept 08)	-	64	7	1	1	-	786	-	-	859	2	861
Campagne 2008/09 (Oct 08 à Sept 09)	-	-	9	1	-	100	695	-	-	805	-	805
Campagne 2009/10 (Oct 09 à Sept 10)	-	-	10	-	-	-	1 566	-	-	1 576	3	1 579
Campagne 2010/11 (Oct 10 à Sept 11)	-	1	10	-	-	-	1 735	-	-	1 746	1	1 747
Campagne 2011/12 (Oct 11 à Sept 12)	-	-	-	-	-	-	1 272	-	-	1 272	1	1 273
Campagne 2012/13 (Oct 12 à Sept 13)	-	-	-	-	-	-	275	-	-	275	-	275
Campagne 2013/14 (Oct 13 à Sept 14)												
- octobre 2013	-	-	-	-	-	-	15	-	-	15	-	15
- novembre "	-	-	-	-	-	-	16	-	-	16	-	16
- décembre "	-	-	-	-	-	-	34	-	-	34	-	34
- janvier 2014	-	-	-	-	-	-	19	-	-	19	-	19
- février "	-	-	-	-	-	-	33	-	-	33	-	33
- mars "	-	-	-	-	-	-	29	-	-	29	-	29
- avril "	-	-	-	-	-	-	36	-	-	36	-	36
- mai "	-	-	-	-	-	-	33	-	-	33	-	33
- juin "	-	-	-	-	-	-	46	-	-	46	-	46
- juillet "	-	-	-	-	-	-	10	-	-	10	-	10
- août "	-	-	-	-	-	-	34	-	-	34	-	34
- septembre "	-	-	-	-	-	-	52	-	-	52	-	52
Total	-	-	-	-	-	-	357	-	-	357	-	357
Campagne 2014/15 (Oct 14 à Sept 15)												
- octobre 2014	-	-	-	-	-	-	39	-	-	39	-	39
Total	-	-	-	-	-	-	39	-	-	39	-	39

(1) Seuls sont indiqués les Etats depuis lesquels du sucre a été importé depuis 2008/07.

(2) Y compris les échanges entre la Guadeloupe, la Martinique et la Guyane.

Sources : Douanes

Exportations mensuelles (métropole comprise) de sucre des DOM par nature

Campagnes	17011110		17011190		17011290		17019100		17019910		17019990		17011390		17011490		17011410		Total			
	Reunion	Antilles	Reunion	Antilles	Reunion	Antilles	Reunion	Antilles	Reunion	Antilles	Reunion	Antilles	Reunion	Antilles	Reunion	Antilles	Reunion	Antilles	Reunion	Antilles		
2006/07																						
Total	101 920	83 531	97 872	6 787	0	122	0	122	0	125	1	0								199 792	90 566	
2007/08																						
Total	80 956	43 198	114 929	13 511	0	0	0	286	2	383	0	0									195 887	57 379
2008/09																						
Total	79 630	45 181	72 874	3 486	0	12	0	23	0	2	2	38									152 506	48 742
2009/10																						
Total	115 007	42 523	74 686	8 665	0	0	0	10	110	5	2	0									189 806	51 203
2010/11																						
Total	101 059	35 549	73 698	9 021	0	0	0	0	1 254	2	4	2									176 015	44 573
2011/12																						
Total	21 743	39	30 635	1 925	0	760	0	0	1 012	2	0	1	0	0	45 663	14 185	77 220	29 437			176 272	46 350
2012/13																						
Total					0	23	0	0	8	2 355	0	1 837	0	0	75 214	8 578	105 131	22 472			180 353	35 265
2013/14																						
oct-13					0	0	0	0	0	701	0	40	0	0	10 876	153	9 750	0			20 626	894
nov-13					0	0	0	0	0	281	0	81	0	0	10 456	137	0	0			10 456	499
déc-13					0	0	0	0	0	80	0	101	0	0	6 585	79	0	0			6 585	260
janv-14					0	0	0	0	0	60	0	121	0	0	3 967	0	15 015	0			18 982	181
févr-14					0	0	0	0	0	0	0	20	0	0	4 318	138	0	0			4 318	158
mars-14					0	0	0	0	0	40	0	93	0	0	6 594	735	21 704	0			28 298	868
avr-14					0	0	0	0	0	144	0	4	0	0	7 873	490	22 864	12 320			30 737	12 958
mai-14					0	0	0	0	0	480	0	20	0	0	5 136	88	10 335	0			15 471	588
juin-14					0	0	0	0	0	499	0	100	0	0	4 348	98	0	15 699			4 348	16 396
juil-14					0	0	0	0	0	275	0	462	0	0	2 186	98	0	9 150			2 186	9 985
août-14					0	0	0	0	0	261	0	72	0	0	5 732	98	0	0			5 732	431
sept-14					0	0	0	0	0	160	0	220	0	1	11 604	98	0	0			11 604	479
Total					0	0	0	0	0	2 981	0	1 334	0	1	79 675	2 212	79 668	37 169			159 343	43 697
2014/15																						
oct-14					0	0	0	0	0	0	0	60	0	0	15 318	228	10 941	0			26 259	288
Total					0	0	0	0	0	0	0	60	0	0	15 318	228	10 941	0			26 259	288

17011110 : Sucres de canne, bruts, sans addition d'aromatants ou de colorants, destinés à être raffinés

17011190 : Sucres de canne, bruts, sans addition d'aromatants ou de colorants (à l'excl. des sucres destinés à être raffinés)

17019100 : Sucres de canne ou de betterave, à l'état solide, additionnés d'aromatants ou de colorants

17019910 : Sucres blancs, sans addition d'aromatants ou de colorants, contenant, à l'état sec, en poids déterminé selon la méthode polarimétrique, 99,5% ou plus de saccharose

17019990 : Sucres de canne ou de betterave et saccharose chimiquement pur, à l'état solide (hors sucres bruts, sucres de canne ou de betterave additionnés d'aromatants ou de colorants ainsi que des sucres blancs)

Les nouveaux codes 17011390 et 17111490 se substituent au 17011190 à partir du 1er janvier 2012. Cela reste du sucre de canne non destiné à être raffiné.

Les nouveaux codes 17011310 et 17111410 se substituent au 17011110 à partir du 1er janvier 2012. Cela reste du sucre de canne destiné à être raffiné.

Source : Douanes

Importations mensuelles de sucre (métropole comprise) des DOM par nature (NC)

Campagnes	17011110		17011190		17011290		17019100		17019910		17019990		17011390		17011410		17011490		Total		
	Reunion	Antilles Guyane	Reunion	Antilles Guyane	Reunion	Antilles Guyane	Reunion	Antilles Guyane	Reunion	Antilles Guyane	Reunion	Antilles Guyane	Reunion	Antilles Guyane	Reunion	Antilles Guyane	Reunion	Antilles Guyane	Reunion	Antilles Guyane	
2006/07																					
Total	0	0	36	1 873	21	120	22	4	393	12 726	193	1 402								663	16 125
2007/08																					
Total	0	0	27	522	0	26	32	0	567	11 336	234	284								860	12 168
2008/09																					
Total	0	410	55	489	12	77	47	1	577	10 705	113	238								803	11 920
2009/10																					
Total	0	0	32	350	3	114	39	11	1 268	9 951	201	673								1 579	12 002
2010/11																					
Total	0	0	18	536	21	123	37	34	733	10 323	916	303								1 747	12 675
2011/12																					
Total	0	0	13	451	1	271	29	43	1 075	10 381	121	198	3	364	0	0	28	63		1 270	11 771
2012/13																					
Total					4	205	19	39	106	10 365	139	211	0	705	0	0	4	177		271	11 703
2013/14																					
oct-13					0	192	0	2	2	812	11	10	0	193	0	0	2	0	15	1 209	
nov-13					0	127	1	4	12	767	3	31	0	21	0	0	0	2	16	952	
déc-13					0	622	1	2	4	869	25	8	4	22	0	0	0	0	34	1 523	
janv-14					0	233	0	8	5	757	15	6	0	21	0	0	0	2	20	1 027	
févr-14					0	0	7	2	1	641	25	17	0	0	0	0	0	0	33	660	
mars-14					1	29	5	1	5	819	17	20	0	21	0	0	0	3	28	893	
avr-14					0	0	0	3	21	917	15	58	0	23	0	0	0	0	36	1 001	
mai-14					0	24	1	2	11	1 016	20	14	0	21	0	0	0	0	32	1 077	
juin-14					0	0	1	1	23	736	22	8	0	21	0	0	0	1	46	767	
juil-14					0	24	1	2	4	776	6	23	0	21	0	0	0	0	11	846	
août-14					2	0	1	1	11	948	19	45	0	0	0	0	0	2	33	996	
sept-14					0	7	14	1	26	793	12	28	0	64	0	0	1	1	52	894	
Total					3	1 258	32	29	125	9 851	190	268	4	428	0	0	3	11	356	11 845	
2014/15																					
oct-14					0	0	1	2	23	920	15	28	0	21	0	0	0	22	39	993	
Total					0	0	1	2	23	920	15	28	0	21	0	0	0	22	39	993	

17011110 : Sucres de canne, bruts, sans addition d'aromatizants ou de colorants, destinés à être raffinés

17011190 : Sucres de canne, bruts, sans addition d'aromatizants ou de colorants (à l'excl. des sucres destinés à être raffinés)

17011290 : Sucres de betterave, bruts, sans addition d'aromatizants ou de colorants (à l'excl. des sucres destinés à être raffinés)

17019100 : Sucres de canne ou de betterave, à l'état solide, additionnés d'aromatizants ou de colorants

17019910 : Sucres blancs, sans addition d'aromatizants ou de colorants, contenant, à l'état sec, en poids déterminé selon la méthode polarimétrique, 99,5% ou plus de saccharose

17019990 : Sucres de canne ou de betterave et saccharose chimiquement pur, à l'état solide (hors sucres bruts, sucres de canne ou de betterave additionnés d'aromatizants ou de colorants ainsi que des sucres blancs)

Les nouveaux codes 17011390 et 17111490 se substituent au 17011190 à partir du 1er janvier 2012. Cela reste du sucre de canne destiné à être raffiné.

Les nouveaux codes 17011310 et 17111410 se substituent au 17011110 à partir du 1er janvier 2012. Cela reste du sucre de canne non destiné à être raffiné.

Source : Douanes

V– Les échanges de sucre en l'état

Importations françaises de sucre en provenance des pays de l'UE (1)

(en t de sucre blanc)

	ALL	AUT	BUL	DK	ESP	EST	FIN	GRE	HON	HR	IRL	ITA	LET	LIT	PB	POL	POR	R. TCH	ROU	RU	SLQ	SUE	UEBL	TOTAL (2)
Campagne 2006/07 (Juillet 06 à Sept 07)	81 624	1 646	-	1 220	109 412	-	10	61	1 008		163	10 073	-	-	33 212	23	3 898	7 511	-	37 881	373	112	46 355	334 582
Campagne 2007/08 (Octobre 07 à Sept 08)	60 179	941	-	56	68 392	-	-	24	158		103	8 560	-	6	21 811	264	10 046	2 899	-	60 949	100	170	32 805	267 463
Campagne 2008/09 (Octobre 08 à Sept 09)	60 191	1	-	16	46 515	-	-	85	-		-	9 449	-	-	23 001	534	5 099	3 682	-	37 190	455	191	33 787	220 196
Campagne 2009/10 (Octobre 09 à Sept 10) Total	70 559	-	-	23	78 000	-	-	-	5		-	10 736	-	-	22 385	266	4 867	3 681	-	18 465	915	186	33 996	244 084
Campagne 2010/11 (Octobre 10 à Sept 11) Total	74 362	5	19	30	84 529	52	65	2	41		132	2 760	-	-	23 566	80	3 584	2 740	-	15 077	1 192	230	32 986	241 452
Campagne 2011/12 (Octobre 11 à Sept 12) Total	92 746	-	-	11	69 581	-	-	1 873	-		-	3 264	-	-	21 467	630	384	-	2 544	16 179	1 913	212	26 730	237 534
Campagne 2012/13 (Octobre 12 à Septembre 13) Total	120 355	-	-	14	35 869	-	-	1	-		-	3 461	-	-	15 219	16 650	441	-	2 772	12 271	1 214	158	33 187	241 612
Campagne 2013/14 (Octobre 13 à Septembre 14)																								
- octobre 2013	5 835	-	-	-	2 890	-	-	-	-	-	-	394	-	-	1 398	7	207	-	107	1 599	400	34	3 558	16 429
- novembre "	6 671	-	-	3	4 563	-	24	-	-	-	-	334	-	-	984	12	182	-	325	1 664	200	12	3 740	18 714
- décembre "	6 391	-	-	6	3 921	-	-	24	-	-	-	527	-	-	1 103	36	166	-	307	2 278	-	14	2 987	17 760
- janvier 2014	4 364	-	-	-	3 340	-	-	25	-	-	2	259	-	-	1 283	39	197	-	258	2 310	20	12	4 740	16 849
- février "	5 326	-	-	-	3 592	-	-	-	-	-	2	347	-	-	957	54	300	-	269	2 298	200	17	4 196	17 558
- mars "	5 108	-	-	-	4 485	-	-	-	24	851	447	-	-	-	1 207	113	39	-	246	2 946	300	12	3 722	19 500
- avril "	5 483	-	-	3	4 499	-	-	-	-	-	-	439	-	-	1 241	12	41	-	32	2 873	-	11	4 957	19 591
- mai "	5 016	-	-	26	3 318	-	-	-	-	-	-	926	-	-	1 131	156	136	-	74	2 167	300	12	3 895	17 157
- juin "	8 421	-	-	1	4 928	-	-	-	-	-	2	505	-	-	1 306	288	227	-	32	2 489	-	13	3 358	21 570
- juillet "	7 158	-	-	-	5 211	-	-	-	-	-	-	698	-	-	1 087	130	135	-	111	3 084	300	-	3 729	21 643
- août "	7 107	-	-	10	7 444	-	-	-	-	-	2	432	-	-	1 345	110	178	-	497	2 548	300	13	2 798	22 784
- septembre "	7 925	-	-	4	3 831	-	-	-	-	-	-	416	-	-	1 388	153	228	-	202	2 935	-	-	3 089	20 171
Total	74 805	-	-	53	52 022	-	24	49	-	24	859	5 724	-	-	14 430	1 110	2 036	-	2 460	29 191	2 020	150	44 769	229 726
Campagne 2014/15 (Octobre 14 à Septembre 15)																								
- octobre 2014	6 853	-	-	-	4 359	-	-	-	-	-	-	575	-	-	1 803	112	39	-	151	1 433	-	-	3 566	18 891
Total	6 853	-	-	-	4 359	-	-	-	-	-	-	575	-	-	1 803	112	39	-	151	1 433	-	-	3 566	18 891

(1) Seuls sont indiqués les Etats membres en provenance desquels du sucre a été importé depuis 2004/05.

(2) Total des pays adhérents à l'UE au cours de la période considérée.

Source : Douanes

Exportations françaises de sucre vers les pays de l'UE (1)

(en t de sucre blanc)

	ALL	AUT	BUL	CHY	DK	ESP	EST	FIN	GR	HON	HR	IRL	ITA	LIT	MAL	PB	POL	POR	ROU	R. TCH	RU	SLQ	SLN	SUE	UEBL	TOTAL
Campagne 2006/07 (Juil 06 à Sept 07)	353 480	38 657		2 670	6 293	508 938	5	143	17 785	5 210		59 003	342 191	2	566	61 165	6 095	4 349		334	177 668	96	355	1 726	253 560	1 840 291
dont DOM	17 908					3 326			315			839	12 727				22				7 888				986	44 011
Campagne 2007/08 (Oct 07 à Sept 08)	287 171	61 516	0	2 261	10 610	434 528	3	7 846	28 800	226		50 639	353 695	1	69	61 036	33 563	14 033	41	223	165 574	0	222	748	225 499	1 738 304
dont DOM	33 453					3905		7800	676			496	9 466				24 752	7889			4 914				852	94 203
Campagne 2008/09 (Oct 08 à Sept 09)	259 489	4 461	37	3 009	3 503	412 831	1	24	47 986	6 448		32 809	416 395	3	20	41 394	28 040	7 318	11 838	233	178 275	0	190	887	177 383	1 632 574
dont DOM	3 702		23			3 526			580			1035	9 651				45	94	11 554		29 698				728	60 636
Campagne 2009/10 (Oct 09 à Sept 10)	314 145	2 087	202	1 640	9 938	417 368	23	29	25 337	130		31 217	388 896	2	143	39 850	9 919	32 626	29 460	357	283 241	47	193	1 647	285 997	1 874 494
dont DOM	5 808		90			56 284			703			1 281	10 313				45	31 882	26 423		17 110				447	150 386
Campagne 2010/11 (Oct 10 à Sept 11)																										
Total	290 553	24 479	164	1 698	19 048	379 008	0	26	72 542	497		28 447	436 315	2	241	39 998	39 148	19 512	27 804	984	294 957	0	207	1 720	208 304	1 885 654
dont DOM	6 577	0	155	0	0	53 684	0	0	1 111	0		1 459	11 562	0	0	0	45	112	22 328	0	40 162	0	0	0	1 527	138 722
Campagne 2011/12 (Oct 11 à Sept 12)																										
Total	303 618	28 943	790	2 565	18 826	282 725	1	30	88 266	3 064		30 410	410 597	576	260	48 901	10 423	2 085	27 412	4 946	273 111	0	2 132	1 905	319 472	1 861 059
dont DOM	6 546	0	651	0	0	50 099	0	0	1 382	0		1 287	10 969	0	0	2 207	90	67	21 937	257	39 492	0	0	0	933	135 917
Campagne 2012/13 (Oct 12 à Septembre 13)																										
Total	273 097	6 580	1 433	1 358	7 685	248 256	0	38	71 448	638	0	26 621	368 457	1 625	183	30 109	10 367	3 974	9 858	1 545	251 340	1 224	1 189	1 140	183 856	1 502 021
dont DOM	14 821	0	414	0	0	52 971	0	0	1 459	0	0	922	10 522	0	0	536	90	0	9 750	280	37 319	0	0	0	715	129 799
Campagne 2013/14 (Oct 13 à Septembre 14)																										
- octobre 2013	25 155	122	23	160	796	27 540	-	6	7 368	23	-	1 798	31 177	160	-	3 094	1 716	666	9 751	68	23 986	48	26	156	13 078	146 917
- novembre "	18 307	113	358	80	581	24 931	-	-	4 566	24	-	1 530	36 797	69	-	1 997	4 994	291	87	290	19 368	-	25	144	9 239	123 791
- décembre "	15 997	69	107	40	355	23 009	-	3	5 617	-	-	768	27 558	116	-	1 901	2 154	233	23	64	18 599	-	1	137	6 831	103 582
- janvier 2014	19 119	98	23	39	521	17 837	-	5	5 100	65	91	1 674	32 516	-	-	2 467	1 112	254	919	83	32 761	-	25	387	11 844	126 940
- février "	26 596	69	21	189	951	22 100	-	5	3 848	163	-	2 090	37 758	-	-	2 839	3 213	105	2 398	334	28 141	-	50	412	11 860	143 142
- mars "	24 256	60	47	159	1 820	49 048	-	7	25 920	83	-	2 397	34 742	-	-	3 398	299	132	87	157	23 992	-	96	348	12 536	179 584
- avril "	11 901	121	1	80	1 359	35 881	-	-	4 970	241	-	1 978	36 764	-	-	3 042	7	96	10 858	119	10 731	-	216	370	13 398	132 133
- mai "	12 136	85	64	180	1 857	21 240	-	1	4 743	23	-	1 927	32 091	-	-	2 053	4	95	89	19	11 522	23	73	292	13 836	102 353
- juin "	13 282	10	41	100	1 932	19 883	-	5	5 460	67	-	2 177	36 746	-	-	2 099	53	159	66	302	11 130	-	24	350	12 189	106 075
- juillet "	12 994	100	41	40	2 075	17 163	-	-	5 353	581	231	2 050	45 135	290	-	1 966	305	103	178	64	11 800	-	24	202	13 912	114 607
- août "	11 148	24	23	139	1 542	12 160	-	5	6 933	210	23	3 560	21 589	-	-	1 432	1 829	141	265	35	9 136	-	-	320	10 925	81 439
- septembre "	13 685	56	1	40	1 290	16 769	-	-	5 276	387	-	2 150	30 818	23	-	2 077	1 883	148	552	177	11 220	-	96	615	18 313	105 576
Total	204 576	927	750	1 246	15 079	287 561	0	37	85 154	1 867	345	24 099	403 691	658	0	28 365	17 569	2 423	25 273	1 712	212 386	71	656	3 733	147 961	1 466 139
dont DOM	6 977	0	504	0	0	39 460	0	0	1 503	0	0	1 394	9 872	0	0	2 638	69	0	20 476	224	19 687	0	0	0	2 053	104 857
Campagne 2014/15 (Oct 14 à Septembre 15)																										
- octobre 2014	14 309	49	64	99	2 118	49 702	-	7	3 471	30	44	4 362	37 005	24	-	4 539	2 766	67	1 113	170	11 960	23	26	520	23 485	155 953
Total	14 309	49	64	99	2 118	49 702	0	7	3 471	30	44	4 362	37 005	24	0	4 539	2 766	67	1 113	170	11 960	23	26	520	23 485	155 953
dont DOM	787	0	62	0	0	11 949	0	0	45	0	0	86	972	0	0	0	0	0	0	0	0	0	0	0	0	13 901

Importations françaises de sucre des pays tiers par pays d'origine en 2014/15

	(en t de sucre blanc)		(en t de sucre blanc)	
	Total Du 1.10.2013 Au 30.09.2014	octobre 2014	Total Du 1.10.2014 Au 31.10.2014	
En provenance des ACP et Inde				
- Côte d'Ivoire	2	1	1	
- Inde	1 321	144	144	
- Madagascar	8	-	-	
- Malawi	42	-	-	
- Mozambique	51 665	-	-	
- Ile Maurice	2 824	103	103	
- Swaziland	210	-	-	
- Zambie	-	-	-	
- Zimbabwe	25 523	-	-	
	81 595	248	248	
<i>dont sucre blanc :</i>	1 811	96	96	
En provenance d'autres pays				
- Afrique du Sud	1 718	-	145	
- Algérie	4 972	748	748	
- Argentine	55	43	43	
- Brésil	36 157	818	818	
- Burkina Faso	-	-	-	
- Canada	-	-	18	
- Chine	94	18	18	
- Colombie	4 146	1 995	1 995	
- Corée du Sud	8	-	-	
- Costa Rica	854	58	58	
- Cuba	-	-	-	
- Emirats Arabes Unis	2	-	-	
- Equateur	6	-	-	
- Etats-Unis	267	3	3	
- Guatemala	41	-	-	
- Israel	10	-	-	
- Japon	-	-	-	
- Maroc	97	55	55	
- Mauritanie	24	4	4	
- Mexique	41	-	-	
- Nouvelle Guinée Papouasie	21	-	-	
- Pakistan	8	-	-	
- Panama	506	-	-	
- Paraguay	1 343	34	34	
- Pérou	210	16	16	
- Philippines	106	-	-	
- République Dominicaine	10	-	-	
- Sri Lanka	4	-	-	
- Suisse	658	-	-	
- Surinam	15	1	1	
- Taiwan	3	-	-	
- Thaïlande	5 952	666	666	
- Togo	-	-	-	
- Tunisie	21	-	-	
- Turquie	-	-	-	
	57 349	4 459	4 604	
<i>dont sucre blanc :</i>	20 901	3 677	3 677	
- Origine non encore déterminée	4	-	0	
Divers (1)	-6 389	-133	-133	
Total général	132 559	4 574	4 719	
<i>dont sucre blanc :</i>	22 712	3 773	3 773	

(1) Les quantités négatives sur cette ligne proviennent d'un retranchement des quantités importées en perfectionnement actif.

Source : Douanes

Importations françaises de sucre des pays tiers par pays d'origine de 2012/12 à 2013/14

(en t de sucre blanc)

(en t de sucre blanc)

	2011/12 de 10/2011 à 09/2012	2012/13 de 10/2012 à 09/2013	2013/14												2013/14 de 10/2013 à 09/2014
			octobre 2013	novembre 2013	décembre 2013	janvier 2014	février 2014	mars 2014	avril 2014	mai 2014	juin 2014	juillet 2014	août 2014	septembre 2014	
EN PROVENANCE DES ACP ET INDE															
- Côte d'Ivoire	-	113	-	-	-	-	-	-	1	-	-	-	-	1	2
- Guyana	-	-	-	-	-	-	-	-	-	-	-	-	-	-	-
- Inde	715	977	24	48	95	157	159	71	24	120	123	167	47	286	1 321
- Madagascar	8	7	-	-	1	-	7	-	-	-	-	-	-	-	8
- Malawi	-	87	-	-	42	-	-	-	-	-	-	-	-	-	42
- Mozambique	66	-	-	-	-	-	21	25 462	-	-	42	43	26 097	-	51 665
- Ile Maurice	4 212	4 575	-	108	902	664	532	371	42	85	42	57	21	-	2 824
- Swaziland	892	775	210	-	-	-	-	-	-	-	-	-	-	-	210
- Zambie	157	-	-	-	-	-	-	-	-	-	-	-	-	-	-
- Zimbabwe	-	-	-	-	-	25 523	-	-	-	-	-	-	-	-	25 523
	6 050	6 534	234	156	1 040	26 344	719	25 904	67	205	207	267	26 165	287	81 595
<i>dont sucre blanc :</i>	3 215	3 509	24	70	411	430	164	48	24	120	120	163	21	216	1 811
EN PROVENANCE D'AUTRES PAYS															
- Afrique du Sud	-	-	-	-	-	242	144	191	145	272	168	168	268	120	1 718
- Algérie	-	600	-	75	75	550	500	320	680	760	500	500	748	264	4 972
- Argentine	1 065	1 467	11	-	-	-	18	-	4	6	4	4	2	6	55
- Australie	-	-	-	-	-	-	-	-	-	-	-	-	-	-	-
- Barbades	-	-	-	-	-	-	-	-	-	-	-	-	-	-	-
- Bosnie Herzegovine	-	-	-	-	-	-	-	-	-	-	-	-	-	-	-
- Brésil	105 616	118 523	285	15 841	158	9 941	5 893	567	390	508	477	405	290	1 402	36 157
- Chine	91	143	-	1	2	-	33	-	1	15	17	23	-	2	94
- Colombie	1 104	760	50	-	23	-	-	188	124	599	759	1 053	348	1 002	4 146
- Corée du Sud	-	3	0	-	0	-	2	1	0	0	0	4	0	-	8
- Costa Rica	382	12 307	20	97	78	74	39	78	199	99	19	78	63	10	854
- Cuba	21	352	-	-	-	-	-	-	-	-	-	-	-	-	-
- Egypte	-	-	0	-	-	-	0	-	-	-	-	-	-	-	-
- Emirats Arabes Unis	267	-	0	-	1	-	0	-	-	1	-	-	-	-	2
- Equateur	30	25	-	-	-	-	-	-	-	-	-	-	-	6	6
- Etats-Unis	62	544	221	5	5	8	3	4	4	1	2	4	6	4	267
- Guatemala	-	-	-	-	-	-	-	-	40	-	1	-	-	-	41
- Israel	1	3	-	-	-	-	-	10	-	-	-	-	-	-	10
- Japon	-	23	-	-	-	-	-	-	-	-	-	-	-	-	-
- Malaisie	1	-	-	-	-	-	-	-	-	-	-	-	-	-	-
- Maroc	-	3	1	2	-	1	-	43	-	1	-	48	-	1	97
- Mauritanie	69	18	2	5	2	7	-	3	-	-	1	3	1	-	24
- Mexique	4	-	-	11	-	11	-	-	-	-	-	19	-	-	41
- Nouvelle Guinée Papouasie	-	21	-	-	-	-	-	-	21	-	-	-	-	-	21
- Pakistan	-	-	-	8	-	-	-	-	-	-	-	-	-	-	8
- Panama	261	24	-	-	-	-	-	-	-	500	-	-	-	6	506
- Paraguay	3 272	2 217	28	56	301	65	164	25	497	21	52	54	-	80	1 343
- Pérou	131	223	21	34	23	16	1	17	-	-	16	65	-	17	210
- Philippines	106	137	12	12	12	12	-	-	12	12	-	22	-	12	106
- République Dominicaine	-	-	-	-	-	-	-	10	-	-	-	-	-	-	10
- Sierra Leone	1 500	-	-	-	-	-	-	-	-	-	-	-	-	-	-
- Sri Lanka	-	3	2	-	-	1	-	1	-	-	-	-	-	-	4
- Suisse	3 242	3 976	148	257	147	75	-	-	-	28	2	1	-	-	658
- Surinam	16	13	-	2	2	1	2	-	3	-	-	2	1	2	15
- Taiwan	-	-	-	-	-	-	-	-	3	-	-	-	-	-	3
- Thaïlande	11 508	14 513	537	746	6	34	6	522	811	60	1 011	833	944	442	5 952
- Tunisie	-	21	21	-	-	-	-	-	-	-	-	-	-	-	21
- Turquie	-	1	-	-	-	-	-	-	-	-	-	-	-	-	-
	128 749	155 920	1 359	17 152	835	11 038	6 805	1 980	2 932	2 886	3 029	3 286	2 671	3 376	57 349
<i>dont sucre blanc :</i>	22 990	30 300	936	1 122	189	799	875	1 354	2 385	2 461	2 630	2 909	2 415	2 826	20 901
- Origine non encore déterminée	10	-	-	-	-	-	-	3	-	-	-	-	-	1	4
Divers (1)	-2 521	-65 041	-	-284	-	-49	-5 379	-	-242	-	-195	-98	-	-142	-6 389
Total général	132 288	97 413	1 593	17 024	1 875	37 333	2 145	27 884	2 757	3 091	3 041	3 455	28 836	3 522	132 559
<i>dont sucre blanc :</i>	26 205	33 809	960	1 192	600	1 229	1 039	1 402	2 409	2 581	2 750	3 072	2 436	3 042	22 712

(1 Les quantités négatives sur cette ligne proviennent d'un retranchement des quantités importées au titre du perfectionnement actif.

Source : Douanes

**Exportations françaises de sucre vers les pays tiers
par pays de destination (1) en 2014/15**

	(en t de sucre blanc)		(en t de sucre blanc)
	Total du 1.10.2013 Au 30.09.2014	octobre 2014	Total du 1.10.2014 Au 31.10.2014
Afrique			
Afrique du Nord :			
- Algérie	104 015	13 777	13 777
- Egypte	14 402	8 045	8 045
- Libye	-	-	-
- Maroc	157	10	10
- Tunisie	724	27	27
	119 298	21 859	21 859
<i>dont sucre brut :</i>	63	4	4
Afrique Occidentale :			
- Bénin	7 696	132	132
- Burkina Faso	8 226	-	-
- Côte-d'Ivoire	4	1	1
- Gambie	307	-	-
- Ghana	2 393	-	-
- Guinée	1 470	-	-
- Libéria	176	-	-
- Mali	328	-	-
- Mauritanie	-	-	-
- Niger	3 634	-	-
- Nigéria	15 968	-	-
- Sénégal	7 122	28	28
- Sierra Léone	373	-	-
- Soudan	1	-	-
- Tchad	11	6	6
- Togo	1 995	-	-
	49 704	167	167
<i>dont sucre brut :</i>	5	2	2

(1) Il s'agit des quantités de sucre dédouanées vers un pays tiers au départ de France, à l'exclusion des dédouanements effectués en Belgique.

Source : Douanes

**Exportations françaises de sucre vers le:
par pays de destination en 2014/15**

(en t de sucre blanc)

(en t de sucre blanc)

	Total du 1.10.2013 Au 30.09.2014	octobre 2014	Total du 1.10.2014 Au 31.10.2014
Afrique Centrale Orientale et Australe :			
- Afrique du Sud	2	1	1
- Angola	-	-	-
- Cameroun	14 176	1	1
- Comores	1	-	-
- Congo (Rep)	2	-	-
- Djibouti	60	11	11
- Gabon	936	-	-
- Guinée équatoriale	1 370	66	66
- Kenya	-	-	-
- Madagascar	2	-	-
- Ile Maurice	-	-	-
	16 549	79	79
<i>dont sucre brut :</i>	0	1	1
Amériques			
- Antilles néerlandaises	-	-	-
- Bresil	1	-	-
- Canada	267	30	30
- Chili	38	-	-
- Dominique	-	-	-
- Etats-Unis	211	23	23
- Mexique	1	-	-
- Surinam	-	-	-
	518	53	53
<i>dont sucre brut :</i>	187	17	17

**Exportations françaises de sucre vers le:
par pays de destination en 2014/15**

	(en t de sucre blanc)		(en t de sucre blanc)
	total du 1.10.2013 Au 30.09.2014	octobre 2014	total du 1.10.2014 Au 31.10.2014
Asie			
Asie occidentale			
- Arabie Saoudite	8 351	-	-
- Bahreïn	1 223	-	-
- Cisjordanie	1 061	-	-
- Emirats Arabes Unis	1 187	-	-
- Irak	62 424	-	-
- Iran	-	-	-
- Israël	14 918	649	649
- Jordanie	147	-	-
- Koweït	11 491	-	-
- Liban	8 218	22	22
- Qatar	186	-	-
- Oman	-	-	-
- Syrie	7 326	-	-
- Yémen	-	-	-
	116 532	671	671
<i>dont sucre brut :</i>	35	0	0
Autres pays d'Asie :			
- Bangladesh	-	11	11
- Chine	25	4	4
- Corée du sud	193	33	33
- Hong-Kong	33	5	5
- Inde	55	3	3
- Japon	532	27	27
- Kirgizthan	-	-	-
- Malaisie	9	3	3
- Maldives	1	-	-
- Pakistan	-	-	-
- Philippines	-	-	-
- Singapour	13	2	2
- Sri Lanka	-	-	-
- Taïwan	20	8	8
- Thaïlande	3	-	-
- Turkménistan, Viêt-Nam et cambodge	412	2	2
	1 296	98	98
<i>dont sucre brut :</i>	219	19	19
Australie et Océanie			
- Australie	38	6	6
- Fidji	-	-	-
- Nouvelle Calédonie	316	39	39
- Nouvelle Zélande	-	-	-
- Polynésie française / Wallis	159	-	-
	513	45	45
<i>dont sucre brut :</i>	54	4	4

**Exportations françaises de sucre vers le:
par pays de destination en 2014/15**

	(en t de sucre blanc)		(en t de sucre blanc)
	Total du 1.10.2013 Au 30.09.2014	octobre 2014	Total du 1.10.2014 Au 31.10.2014
Europe (hors UE)			
- Andorre	1 657	430	430
- Azerbaïdjan	2	-	-
- Bosnie Herzegovine	155	22	22
- Géorgie	1 042	-	-
- Islande	-	-	-
- Kosovo	-	-	-
- Macédoine	-	-	-
- Monténégro	9	-	-
- Norvège	76	27	27
- Ouzbékistan	-	-	-
- Russie	329	29	29
- Serbie	-	-	-
- Suisse	63 371	1 972	1 972
- Turquie	2 663	609	609
- Ukraine	6	1	1
	69 310	3 090	3 090
<i>dont sucre brut :</i>	84	19	19
- Autres destinations non déterminées	4	3	3
Divers (1)	-22 314	-115	-115
Total général	351 410	25 950	25 950
<i>dont sucre brut :</i>	648	66	66

(1) Les quantités négatives sur cette ligne proviennent d'un retranchement des quantités exportées au titre du perfectionnement

**Exportations françaises de sucre vers les pays tiers
par pays de destination (1) de 2011/12 à 2013/14**

(en t de sucre blanc)

(en t de sucre blanc)

	2011/12	2012/13	2013/14											2013/14	
	de 10/2011 à 09/2012	de 10/2012 à 09/2013	octobre 2013	novembre 2013	décembre 2013	janvier 2014	février 2014	mars 2014	avril 2014	mai 2014	juin 2014	juillet 2014	août 2014	septembre 2014	de 10/2013 à 09/2014
Afrique															
Afrique du Nord :															
- Algérie	14 214	72 304	21 153	18 790	58 740	137	1 206	207	207	184	-	138	1 482	1 771	104 015
- Egypte	62 396	1 384	-	45	1 016	5 838	3 887	65	92	87	30	42	588	2 712	14 402
- Libye	44 650	5 014	-	-	-	-	-	-	-	-	-	-	-	-	0
- Maroc	262	161	13	-	42	2	-	-	44	9	10	-	20	17	157
- Tunisie	25 602	880	106	69	79	28	92	59	28	50	54	28	71	60	724
	147 124	79 743	21 272	18 904	59 877	6 005	5 185	331	371	330	94	208	2 161	4 560	119 298
<i>dont sucre brut :</i>	33	45	4	2	10	4	0	3	14	8	6	4	0	8	63
Afrique Occidentale :															
- Bénin	9 985	6 350	391	432	584	693	281	1 682	259	735	671	909	346	713	7 696
- Burkina Faso	4 799	2 655	-	2	-	-	-	2 189	1 352	4 678	3	2	-	-	8 226
- Côte-d'Ivoire	11	5	1	-	-	1	-	-	-	-	-	2	-	-	4
- Gambie	175	396	-	-	44	-	44	65	66	44	-	-	44	-	307
- Ghana	3 579	1 324	239	87	152	680	-	347	-	347	-	216	108	217	2 393
- Guinée	1 083	1 028	109	-	66	153	112	44	-	109	110	219	219	329	1 470
- Libéria	176	154	-	22	44	-	-	22	-	44	22	-	-	22	176
- Mali	0	328	-	-	-	-	-	-	328	-	-	-	-	-	328
- Mauritanie	257	61	-	-	-	-	-	-	-	-	-	-	-	-	0
- Niger	3 162	4 750	-	-	-	1	-	-	3 633	-	-	-	-	-	3 634
- Nigéria	19 734	18 479	973	1 945	973	973	-	1 081	2 702	-	2 161	2 661	1 051	1 448	15 968
- Sénégal	8 591	8 387	367	346	581	228	906	663	344	254	329	1 926	340	838	7 122
- Sierra Léone	86	258	-	-	-	43	43	43	43	43	158	-	-	-	373
- Soudan	28 450	0	-	-	-	-	-	1	-	-	-	-	-	-	1
- Tchad	21	12	1	-	1	1	3	-	2	-	-	3	-	-	11
- Togo	5 574	2 949	152	236	152	86	-	261	-	130	130	456	196	196	1 995
	85 683	47 136	2 233	3 070	2 597	2 859	1 389	6 398	8 729	6 384	3 584	6 394	2 304	3 763	49 704
<i>dont sucre brut :</i>	6	26	2	1	0	0	0	0	0	0	0	1	1	0	5

(1) Il s'agit des quantités de sucre dédouanées vers un pays tiers au départ de France, à l'exclusion des dédouanements effectués en Belgique.

Source : Douanes

Exportations françaises de sucre vers les pays tiers

par pays de destination de 2011/12 à 2013/14

(en t de sucre blanc)

(en t de sucre blanc)

	2011/12 de 10/2011 à 09/2012	2012/13 de 10/2012 à 09/2013	2012/13											2013/14 de 10/2013 à 09/2014	
			octobre 2012	novembre 2012	décembre 2012	janvier 2013	février 2013	mars 2013	avril 2013	mai 2013	juin 2013	juillet 2013	août 2013		septembre 2013
Afrique Centrale															
Orientale et Australe :															
- Afrique du Sud	26	1	-	-	-	-	-	-	-	-	2	-	-	-	2
- Angola	460	0	-	-	-	-	-	-	-	-	-	-	-	-	0
- Cameroun	5 098	8 078	1	2	3	3 014	1	-	-	-	7 452	1 518	759	1 426	14 176
- Comores	2	4	-	-	-	-	-	-	1	-	-	-	-	-	1
- Congo (Rep)	10	8	-	-	-	-	-	-	-	-	1	-	-	1	2
- Djibouti	70	58	12	1	1	1	22	-	1	-	22	-	-	-	60
- Gabon	5	10	-	2	-	3	-	2	2	2	-	2	2	921	936
- Guinée équatoriale	999	1 359	79	153	22	218	65	44	22	87	43	196	65	376	1 370
- Kenya	1 064	0	-	-	-	-	-	-	-	-	-	-	-	-	0
- Madagascar	3	4	1	-	-	-	-	-	-	-	-	-	-	1	2
- Ile Maurice	0	8	-	-	-	-	-	-	-	-	-	-	-	-	0
	7 737	9 530	93	158	26	3 236	88	46	26	89	7 520	1 716	826	2 725	16 549
<i>dont sucre brut :</i>	0	3	0	-	0	-	-	-	-	-	-	-	-	-	0
Amériques															
- Antilles néerlandaises	13	4	-	-	-	-	-	-	-	-	-	-	-	-	0
- Bresil	0	0	-	-	-	-	-	-	-	-	-	-	-	1	1
- Canada	217	249	16	32	18	15	31	31	1	30	32	-	30	31	267
- Colombie	0	0	-	-	-	-	-	-	-	-	-	-	-	-	0
- Dominique	0	28	-	-	-	-	-	-	-	-	-	-	-	-	0
- Etats-Unis	213	162	22	20	12	12	20	23	18	20	2	19	13	30	211
- Mexique	2	0	-	-	-	-	-	-	-	-	-	1	-	-	1
- Surinam	330	44	-	-	-	-	-	-	-	-	-	-	-	-	0
	775	487	38	71	30	27	51	54	19	50	53	20	43	62	518
<i>dont sucre brut :</i>	128	141	4	39	15	5	18	19	0	17	36	0	17	17	187

Exportations françaises de sucre vers les pays tiers

par pays de destination de 2011/12 à 2013/14

	(en t de sucre blanc)		(en t de sucre blanc)												(en t de sucre blanc)
	2011/12	2012/13	2012/13												2013/14
	de 10/2011 à 09/2012	de 10/2012 à 09/2013	octobre 2012	novembre 2012	décembre 2012	janvier 2013	février 2013	mars 2013	avril 2013	mai 2013	juin 2013	juillet 2013	août 2013	septembre 2013	de 10/2013 à 09/2014
Asie															
- Arabie Saoudite	10 283	12 051	-	1	967	1	-	2	1	-	230	1 123	1 702	4 324	8 351
- Bahreïn	4	1 426	-	4	-	-	-	-	-	69	759	276	-	115	1 223
- Cisjordanie	1 978	805	-	-	-	-	26	-	-	-	1 035	-	-	-	1 061
- Emirats Arabes Unis	22 924	10 867	14	-	-	8	-	-	27	-	322	466	230	116	1 187
- Israël	56 100	14 903	-	940	1 248	3 761	4 541	978	230	-	-	-	2 300	920	14 918
- Jordanie	6 181	65	-	-	21	21	21	21	-	21	-	-	42	-	147
- Koweït	2 652	6 652	460	6	253	-	1 058	2 001	1 518	-	276	3 664	2 140	115	11 491
- Liban	38 024	6 329	-	24	1 131	995	1 238	1 185	413	55	247	1 080	1 075	775	8 218
- Qatar	144	5	-	-	-	1	-	-	1	-	-	184	-	-	186
- Oman	154	0	-	-	-	-	-	-	-	-	-	-	-	-	0
- Syrie	76 777	2 990	-	-	-	-	-	460	-	-	-	920	4 083	1 863	7 326
- Yemen	0	0	-	-	-	-	-	-	-	-	-	-	-	-	0
	230 943	98 093	474	975	3 620	4 787	7 348	4 187	22 190	20 145	2 869	30 137	11 572	8 228	116 532
<i>dont sucre brut :</i>	18	24	1	2	4	3	-	1	1	8	4	2	3	6	35
Autres pays d'Asie :															
- Afghanistan	4	0	-	-	-	-	-	-	-	-	-	-	-	-	0
- Bangladesh	0	0	0	-	-	-	-	-	0	-	-	-	-	-	0
- Chine	17	18	-	-	9	-	4	-	-	4	4	4	-	-	25
- Corée du sud	30	43	1	12	13	-	6	16	-	45	-	1	34	65	193
- Hong-Kong	25	29	1	4	3	3	4	5	3	-	3	2	2	3	33
- Inde	0	82	-	-	2	-	-	12	-	15	-	12	-	14	55
- Indonésie	0	0	-	-	-	-	-	-	-	-	-	-	-	-	0
- Japon	541	445	68	22	49	60	36	34	29	62	46	57	27	42	532
- Kirgizstan	0	0	-	-	-	-	0	-	0	0	0	0	0	0	0
- Malaisie	5	6	-	-	-	5	-	-	4	-	-	-	-	-	9
- Maldives	1	5	-	-	-	-	-	-	0	0	-	1	-	-	1
- Pakistan	21	0	-	-	-	-	-	-	-	-	-	-	-	-	0
- Philippines	2	0	-	-	-	-	-	-	-	-	-	-	-	-	0
- Singapour	7	12	8	-	-	-	-	-	-	-	5	-	-	-	13
- Sri Lanka	506	0	-	-	-	-	-	-	-	-	-	-	-	-	0
- Taïwan	26	27	1	4	3	-	-	4	7	-	-	1	-	-	20
- Thaïlande	10	0	-	-	2	-	-	-	-	-	-	-	-	1	3
- Viêt-Nam	0	2	-	1	1	-	-	-	-	-	9	10	-	391	412
	1 195	669	79	43	82	68	50	71	43	126	67	88	63	516	1 296
<i>dont sucre brut :</i>	220	225	31	11	18	23	20	12	9	7	6	24	19	39	219
Australie et Océanie															
- Australie	24	54	8	-	-	-	-	-	8	-	4	9	-	9	38
- Nouvelle Calédonie	437	400	19	18	-	38	40	1	33	19	22	49	22	55	316
- Nouvelle Zélande	3	3	-	-	-	-	-	-	-	-	-	-	-	-	0
- Polynésie française	370	293	61	-	-	34	-	-	34	2	-	18	10	-	159
	834	750	88	18	0	72	40	1	75	21	26	76	32	64	513
<i>dont sucre brut :</i>	67	64	5	2	0	10	3	0	8	2	3	12	0	9	54

**Exportations françaises de sucre vers les pays tiers
par pays de destination de 2011/12 à 2013/14**

(en t de sucre blanc)

(en t de sucre blanc)

	2011/12 de 10/2011 à 09/2012	2012/13 de 10/2012 à 09/2013	2012/13											2013/14 de 10/2013 à 09/2014	
			octobre 2012	novembre 2012	décembre 2011	janvier 2013	février 2013	mars 2013	avril 2013	mai 2013	juin 2013	juillet 2013	août 2013		septembre 2013
Europe (hors UE)															
- Andorre	2 418	2 162	165	174	87	200	90	55	85	89	180	247	151	134	1 657
- Azerbaïdjan	0	0	-	-	-	-	-	-	-	2	-	-	-	-	2
- Bosnie Herzégovine	195	186	17	5	15	-	22	21	12	20	-	21	-	22	155
- Croatie	0	0													
- Géorgie	8	7	1	-	6	-	-	-	-	-	-	-	1 035	-	1 042
- Islande	0	0	-	-	-	-	-	-	-	-	-	-	-	-	0
- Kosovo	3	1	-	-	-	-	-	-	-	-	-	-	-	-	0
- Macédoine	0	0	-	-	-	-	-	-	-	-	-	-	-	-	0
- Monténégro	0	40	-	-	-	-	-	9	-	-	-	-	-	-	9
- Norvège	79	110	15	12	-	-	9	-	8	9	-	6	9	8	76
- Russie	56	7	6	4	6	12	2	5	4	4	12	231	24	19	329
- Serbie	0	6 777	-	-	-	-	-	-	-	-	-	-	-	-	0
- Suisse	61 027	66 251	2 095	3 389	1 653	5 018	6 220	5 020	4 512	6 118	5 440	8 323	7 600	7 983	63 371
- Turquie	2 240	3 456	288	727	276	22	20	-	21	40	130	433	307	399	2 663
- Ukraine	4	5	1	1	1	1	-	-	-	-	1	-	-	1	6
	66 030	79 002	2 588	4 312	2 044	5 253	6 363	5 110	4 642	6 282	5 763	9 261	9 126	8 566	69 310
<i>dont sucre brut :</i>	98	88	4	3	7	7	5	7	7	2	10	10	12	10	84
- Autres destinations non déterminées	4	8	-	2	-	-	1	-	-	-	-	-	-	1	4
Divers (1)	-10 965	-24 207	-15 000	-136	-108	-82	-55	-48	-3 714	-2 787	-86	-115	-106	-77	-22 314
Total général	529 360	291 211	11 865	27 415	68 168	22 225	20 459	16 150	32 381	30 640	19 890	47 785	26 021	28 407	351 410
<i>dont sucre brut :</i>	570	616	51	60	54	52	46	42	39	44	65	53	52	89	647

(1) Les quantités négatives sur cette ligne proviennent d'un retranchement des quantités exportées au titre du perfectionnement actif.

**Certificats délivrés en France pour
l'exportation de sucre**

(en t de sucre valeur blanc)

	Sucres produits dans le quota			Sucres produits au-delà du quota (hors quota)
	Suite adjudication	Délivrance automatique	Certificats délivrés sans restitutions	
Engagements de la campagne 2008/09	-	-	3 171	400 997
Engagements de la campagne 2009/10	-	-	67 450	501 212
Engagements de la campagne 2010/11	-	-	9 538	507 228
Engagements de la campagne 2011/12	-	-	31 832	206 718
Engagements de la campagne 2012/13	-	-	3 503	122 757
Engagements de la campagne 2013/14				
octobre 2013	-	-	556	147 593
novembre "	-	-	220	-
décembre "	-	-	462	146 016
janvier 2014	-	-	109	-
février "	-	-	157	-
mars "	-	-	239	-
avril "	-	-	293	-
mai "	-	-	346	-
juin "	-	-	484	-
juillet "	-	-	165	-
août "	-	-	1 615	-
septembre "	-	-	2 748	-
	-	-	7 394	293 609
Engagements de la campagne 2014/15				
octobre 2014	-	-	632	100 448
novembre "	-	-	12 510	-
	-	-	13 142	100 448

Source : FranceAgriMer

VI – Les échanges français de produits sucrés

Importations de produits transformés en provenance de l'UE et des pays tiers

Produits	UE			PT			Total		
	Cumul Du 01.10.13 Au 31.10.13	octobre 2014	Cumul Du 01.10.14 Au 31.10.14	Cumul Du 01.10.13 Au 31.10.13	octobre 2014	Cumul Du 01.10.14 Au 31.10.14	Cumul Du 01.10.13 Au 31.10.13	octobre 2014	Cumul Du 01.10.14 Au 31.10.14
Yoghourts, préparations à base de lait, glaces de consommation (t)	9 702	9 594	9 594	217	158	158	9 920	9 752	9 752
Confiserie sans cacao (t)	9 108	9 634	9 634	502	571	571	9 611	10 205	10 205
Produits cacaoés (t)	42 262	40 536	40 536	1 262	4 397	4 397	43 523	44 932	44 932
Préparations alimentaires diverses (t)	73 226	72 164	72 164	9 653	10 223	10 223	82 879	82 387	82 387
Biscuiterie (t)	41 266	38 030	38 030	1 207	1 113	1 113	42 473	39 143	39 143
Boissons non alcoolisées (hl)	564 596	606 249	606 249	89 704	68 822	68 822	654 300	675 071	675 071
Liqueurs (hl)	40 843	25 229	25 229	462	1 120	1 120	41 305	26 349	26 349
Fruits à l'état congelé (t)	359	581	581	121	135	135	480	716	716
Fruits confits (t)	450	507	507	47	135	135	497	642	642
Confitures (t)	7 698	7 363	7 363	272	113	113	7 970	7 476	7 476
Fruits en conserves avec ou sans alcool (t)	8 572	9 075	9 075	5 546	5 047	5 047	14 118	14 121	14 121
Jus de fruits (t)	65 082	56 621	56 621	25 040	19 084	19 084	90 122	75 706	75 706
Sirops, sucres caramélisés et autres sucres (t)	4 772	3 991	3 991	596	314	314	5 368	4 305	4 305
Laits et crèmes de lait sucrés (t)	2 669	3 359	3 359	0	0	0	2 669	3 359	3 359

Sources : Douanes et FranceAgriMer

Exportations de produits transformés à destination de l'UE et des pays tiers

Produits	UE			PT			Total		
	Cumul Du 01.10.13 Au 31.10.13	octobre 2014	Cumul Du 01.10.14 Au 31.10.14	Cumul Du 01.10.13 Au 31.10.13	octobre 2014	Cumul Du 01.10.14 Au 31.10.14	Cumul Du 01.10.13 Au 31.10.13	octobre 2014	Cumul Du 01.10.14 Au 31.10.14
Yoghourts, préparations à base de lait, glaces de consommation (t)	510 528	35 705	35 705	50 800	3 779	3 779	561 328	39 483	39 483
Confiserie sans cacao (t)	38 566	3 901	3 901	7 962	945	945	46 527	4 845	4 845
Produits cacaoés (t)	273 231	29 766	29 766	43 545	4 528	4 528	316 775	34 294	34 294
Préparations alimentaires diverses (t)	949 894	87 182	87 182	386 539	36 414	36 414	1 336 433	123 596	123 596
Biscuiterie (t)	251 622	22 760	22 760	29 809	3 205	3 205	281 431	25 965	25 965
Boissons non alcoolisées (hl)	8 465 912	713 564	713 564	2 320 819	154 856	154 856	10 786 731	868 420	868 420
Liqueurs (hl)	263 292	19 552	19 552	241 009	24 602	24 602	504 301	44 154	44 154
Fruits à l'état congelé (t)	748	59	59	168	121	121	916	180	180
Fruits confits (t)	4 583	835	835	1 977	136	136	6 560	970	970
Confitures (t)	45 879	3 859	3 859	25 594	3 207	3 207	71 474	7 066	7 066
Fruits en conserves avec ou sans alcool (t)	18 118	1 907	1 907	6 388	440	440	24 505	2 347	2 347
Jus de fruits (t)	88 189	5 544	5 544	14 254	976	976	102 443	6 520	6 520
Sirops, sucres caramélisés et autres sucres (t)	106 246	9 792	9 792	28 862	2 795	2 795	135 108	12 587	12 587
Laits et crèmes de lait sucrés (t)	10 438	1 607	1 607	2 847	247	247	13 285	1 854	1 854

Sources : Douanes et FranceAgriMer

Importations de sucre sous forme de produits transformés

Produits	UE			PT			Total		
	Cumul Du 1.10.13 Au 31.10.13	octobre 2013	Cumul Du 1.10.14 Au 31.10.14	Cumul Du 1.10.13 Au 31.10.13	octobre 2013	Cumul Du 1.10.14 Au 31.10.14	Cumul Du 1.10.13 Au 31.10.13	octobre 2014	Cumul Du 1.10.14 Au 31.10.14
	Yoghourts, préparations à base de lait, glaces de consommation (t)	2 079	1 990	1 990	28	0	0	2 107	1 990
Confiserie sans cacao (t)	5 336	5 640	5 640	300	341	341	5 636	5 981	5 981
Produits cacaotés (t)	14 553	13 890	13 890	415	1 497	1 497	14 968	15 387	15 387
Préparations alimentaires diverses (t)	10 934	10 037	10 037	1 314	1 216	1 216	12 248	11 253	11 253
Biscuiterie (t)	10 233	9 597	9 597	248	216	216	10 481	9 813	9 813
Boissons non alcoolisées (hl)	5 646	6 062	6 062	897	688	688	6 543	6 750	6 750
Liqueurs (hl)	341	233	233	4	184	184	345	417	417
Total produits "Hors Annexe I"	49 122	47 449	47 449	3 206	4 142	4 142	52 328	51 591	51 591
Fruits à l'état congelé (t)	66	104	104	21	19	19	87	123	123
Fruits confits (t)	132	151	151	23	67	67	155	218	218
Confitures (t)	2 893	2 639	2 639	84	24	24	2 977	2 663	2 663
Fruits en conserves avec ou sans alcool (t)	1 016	1 037	1 037	600	521	521	1 616	1 558	1 558
Jus de fruits (t)	8 516	6 552	6 552	1 499	1 115	1 115	10 015	7 667	7 667
Total "Fruits et Légumes Transformés"	12 623	10 483	10 483	2 227	1 746	1 746	14 850	12 229	12 229
Sirops, sucres caramélisés et autres sucres (t)	3 209	2 681	2 681	377	22	22	3 586	2 703	2 703
Laits et crèmes de lait sucrés (t)	986	1 211	1 211	0	10	10	986	1 221	1 221
Total	65 940	61 824	61 824	5 810	5 920	5 920	71 750	67 744	67 744

Sources : Douanes et FranceAgriMer

Exportations de sucre sous forme de produits transformés

Produits	UE			PT			Total		
	Cumul Du 1.10.13 Au 31.10.13	octobre 2013	Cumul Du 1.10.14 Au 31.10.14	Cumul Du 1.10.13 Au 31.10.13	octobre 2013	Cumul Du 1.10.14 Au 31.10.14	Cumul Du 1.10.13 Au 31.10.13	octobre 2014	Cumul Du 1.10.14 Au 31.10.14
	Yoghourts, préparations à base de lait, glaces de consommation (t)	6 897	5 870	5 870	811	762	762	7 708	6 632
Confiserie sans cacao (t)	2 211	2 290	2 290	530	547	547	2 741	2 837	2 837
Produits cacaotés (t)	10 377	10 229	10 229	1 918	1541	1 541	12 295	11 770	11 770
Préparations alimentaires diverses (t)	14 094	14 141	14 141	8 881	8293	8 293	22 975	22 434	22 434
Biscuiterie (t)	6 177	6 014	6 014	843	844	844	7 020	6 858	6 858
Boissons non alcoolisées (hl)	7 390	7 136	7 136	2 355	1549	1 549	9 745	8 685	8 685
Liqueurs (hl)	309	321	321	591	513	513	900	834	834
Total produits "Hors Annexe I"	47 455	46 001	46 001	15 929	14 049	14 049	63 384	60 050	60 050
Fruits à l'état congelé (t)	17	11	11	2	23	23	19	34	34
Fruits confits (t)	356	445	445	97	41	41	453	486	486
Confitures (t)	1 846	1 727	1 727	1 192	1401	1 401	3 038	3 128	3 128
Fruits en conserves avec ou sans alcool (t)	258	219	219	41	46	46	299	265	265
Jus de fruits (t)	745	900	900	166	78	78	911	978	978
Total "Fruits et Légumes Transformés"	3 222	3 302	3 302	1 498	1 589	1 589	4 720	4 891	4 891
Sirops, sucres caramélisés et autres sucres (t)	4 198	5 083	5 083	1 238	1399	1 399	5 436	6 482	6 482
Laits et crèmes de lait sucrés (t)	403	566	566	101	90	90	504	656	656
Total	55 278	54 952	54 952	18 766	17 127	17 127	74 044	72 079	72 079

Sources : Douanes et FranceAgriMer

Solde des échanges de sucre sous forme de produits transformés
(évaluation)

Produits	UE			PT			Total		
	Cumul Du 1.10.13 Au 31.10.13	octobre 2014	Cumul Du 1.10.14 Au 31.10.14	Cumul Du 1.10.13 Au 31.10.13	octobre 2014	Cumul Du 1.10.14 Au 31.10.14	Cumul Du 1.10.13 Au 31.10.13	octobre 2014	Cumul Du 1.10.14 Au 31.10.14
Yoghourts, préparations à base de lait, glaces de consommation (t)	4 818	3 880	3 880	783	762	762	5 601	4 642	4 642
Confiserie sans cacao (t)	-3 125	-3 350	-3 350	230	206	206	-2 895	-3 144	-3 144
Produits cacaotés (t)	-4 176	-3 661	-3 661	1 503	44	44	-2 673	-3 617	-3 617
Préparations alimentaires diverses (t)	3 160	4 104	4 104	7 567	7 077	7 077	10 727	11 181	11 181
Biscuiterie (t)	-4 056	-3 583	-3 583	595	628	628	-3 461	-2 955	-2 955
Boissons non alcoolisées (hl)	1 744	1 074	1 074	1 458	861	861	3 202	1 935	1 935
Liqueurs (hl)	-32	88	88	587	329	329	555	417	417
Total produits "Hors Annexe I"	-1 667	-1 448	-1 448	12 723	9 907	9 907	11 056	8 459	8 459
Fruits à l'état congelé (t)	-49	-93	-93	-19	4	4	-68	-89	-89
Fruits confits (t)	224	294	294	74	-26	-26	298	268	268
Confitures (t)	-1 047	-912	-912	1 108	1 377	1 377	61	465	465
Fruits en conserves avec ou sans alcool (t)	-758	-818	-818	-559	-475	-475	-1 317	-1 293	-1 293
Jus de fruits (t)	-7 771	-5 652	-5 652	-1 333	-1 037	-1 037	-9 104	-6 689	-6 689
Total "Fruits et Légumes Transformés"	-9 401	-7 181	-7 181	-729	-157	-157	-10 130	-7 338	-7 338
Sirops, sucres caramélisés et autres sucres (t)	989	2 402	2 402	861	1 377	1 377	1 850	3 779	3 779
Laits et crèmes de lait sucrés (t)	-583	-645	-645	101	80	80	-482	-565	-565
Total	-10 662	-6 872	-6 872	12 956	11 207	11 207	2 294	4 335	4 335

Sources : Douanes et FranceAgriMer

VII – Les échanges français de mélasses

Bilan des échanges extérieurs français de mélasses

(en tonnes)

	IMPORTATIONS			EXPORTATIONS		
	UE	PAYS TIERS	TOTAL	UE	PAYS TIERS	TOTAL
Campagne 2006/07 <i>Total du 1/07 au 30/09</i>	154 069	244 924	398 993	21 090	4 419	25 509
Campagne 2007/08 <i>Total du 1/10 au 30/09</i>	123 454	350 261	473 715	23 230	25	23 255
Campagne 2008/09 <i>Total du 1/10 au 30/09</i>	110 829	206 629	317 458	36 334	4	36 338
Campagne 2009/10 <i>Total du 1/10 au 30/09</i>	125 888	160 137	286 025	25 284	4	25 288
Campagne 2010/11 <i>Total du 1/10 au 30/09</i>	141 289	159 968	301 257	16 725	2 385	19 110
Campagne 2011/12 <i>Total du 1/10 au 30/09</i>	152 601	171 207	323 808	3 743	18	3 761
Campagne 2012/13 <i>Total du 1/10 au 30/09</i>	164 722	162 118	326 840	20 925	4	20 929
Campagne 2013/14						
- octobre 2013	17 972	18 230	36 202	1 697	0	1 697
- novembre "	18 716	1 945	20 661	1 991	0	1 991
- décembre "	25 608	5 487	31 095	1 736	0	1 736
- janvier 2014	14 075	7 077	21 152	168	0	168
- février "	4 514	25 760	30 274	122	0	122
- mars "	6 307	13 310	19 617	166	0	166
- avril "	12 530	8 201	20 731	3 488	0	3 488
- mai "	6 373	31 748	38 121	2 761	0	2 761
- juin "	6 194	1 919	8 113	2 082	0	2 082
- juillet "	6 266	17 956	24 222	5 626	0	5 626
- août "	7 051	16 067	23 118	1 603	0	1 603
- septembre "	9 268	1 459	10 727	3 127	0	3 127
Total	134 874	149 159	284 033	24 567	0	24 567
Campagne 2014/15						
- octobre 2014	22 563	2 605	25 168	2 089	2	2 091
Total	22 563	2 605	25 168	2 089	2	2 091

Importations françaises de mélasses en provenance des pays de l'UE (1)

(en tonnes)

	ALL	AUT	DK	ESP	IRL	ITA	PB	POL	POR	ROU	RU	UEBL	TOTAL (2)
Campagne 2008/09													
Total du 01.10.08 au 30.09.09	89 864	-	-	732	15	105	2 606	-	5	16	226	26 425	119 994
Campagne 2009/10													
Total du 01.10.09 au 30.09.10	108 532	-	-	498	-	122	29 794	-	-	-	71	6 968	145 985
Campagne 2010/11													
Total du 01.10.10 au 30.09.11	84 085	-	11	368	-	240	32 796	3 300	-	-	9 740	10 749	141 289
Campagne 2011/12													
Total du 01.10.11 au 30.09.12	101 671	-	24	320	-	178	36 190	3 053	-	-	235	10 930	152 601
Campagne 2012/13													
Total du 01.10.12 au 30.09.13	84 419	-	-	626	-	218	61 261	-	-	-	159	18 039	164 722
Campagne 2013/14													
- octobre 2013	6 786	-	-	102	-	42	9 962	-	-	-	1	1 079	17 972
- novembre "	8 113	-	-	45	-	16	8 387	-	-	-	11	2 144	18 716
- décembre "	8 469	-	-	102	-	-	12 842	-	-	-	1	4 194	25 608
- janvier 2014	4 282	-	-	181	-	31	8 766	2	-	-	9	804	14 075
- février "	3 511	-	-	109	-	16	3	-	-	-	3	872	4 514
- mars "	5 003	26	-	128	-	16	225	-	-	-	1	908	6 307
- avril "	8 603	-	-	56	-	16	2 623	-	-	-	26	1 206	12 530
- mai "	4 408	-	-	133	-	316	783	-	-	-	4	729	6 373
- juin "	5 264	-	-	169	-	17	46	-	-	-	9	689	6 194
- juillet "	5 324	25	-	169	-	16	1	-	-	-	4	727	6 266
- août "	4 660	-	-	129	-	16	2 037	-	-	-	7	202	7 051
- septembre "	3 794	-	-	204	-	16	5 043	-	-	-	10	201	9 268
Total du 01.10.13 au 30.09.14	68 217	51	-	1 527	-	518	50 718	2	-	-	86	13 755	134 874
Campagne 2014/15													
- octobre 2014	8 485	-	-	360	-	16	13 089	-	-	-	1	612	22 563
Total du 01.10.14 au 31.10.14	8 485	-	-	360	-	16	13 089	-	-	-	1	612	22 563

(1) Seuls sont indiqués les Etats membres en provenance desquels des mélasses ont été importées depuis 2003/04.

(2) Total des pays adhérents à l'UE au cours de la période considérée.

Source : Douanes

Exportations françaises de mélasses à destination des pays de l'UE (1)

(en tonnes)

	ALL	AUT	BUL	CHY	DK	ESP	FIN	GR	ITA	PB	POL	ROU	POR	RU	SLQ	UEBL	Total (2)
Campagne 2008/09																	
Total du 01.10.08 au 30.09.09	1	-	6	8	395	276	-	9	21	14	5 445	-	-	1	-	30 158	36 334
Campagne 2009/10																	
Total du 01.10.09 au 30.09.10	2	-	-	-	424	255	-	9	2	106	-	-	-	1	-	24 485	25 284
Campagne 2010/11																	
Total du 01.10.10 au 30.09.11	635	-	1	-	451	50	3	4	845	93	-	13	-	-	-	14 630	16 725
Campagne 2011/12																	
Total du 01.10.11 au 30.09.12	542	-	-	-	326	123	3	-	2	36	295	-	1	4	1	2 410	3 743
Campagne 2012/13																	
Total du 01.10.12 au 30.09.13	119	-	2	-	455	67	12	-	9	52	-	31	1	-	1	19 664	20 925
Campagne 2013/14																	
- octobre 2013	1	-	-	-	76	-	-	-	-	4	-	-	1	71	-	1 544	1 697
- novembre "	27	-	1	-	51	12	-	-	5	1	-	-	-	-	-	1 894	1 991
- décembre "	26	-	1	-	-	-	-	-	-	7	-	-	-	-	-	1 702	1 736
- janvier 2014	53	-	-	-	48	23	1	-	-	14	-	-	-	-	-	29	168
- février "	52	-	-	-	24	-	1	-	1	7	-	1	-	-	1	35	122
- mars "	73	-	-	-	49	-	-	-	36	7	-	-	-	-	-	1	166
- avril "	52	-	-	-	24	12	4	-	26	9	-	-	-	-	-	3 361	3 488
- mai "	53	-	-	-	50	-	-	-	-	7	-	-	-	-	-	2 651	2 761
- juin "	27	-	-	-	51	-	-	-	-	7	-	1	-	-	-	1 996	2 082
- juillet "	79	-	-	-	25	-	1	-	1	7	-	-	-	-	-	5 513	5 626
- août "	26	-	-	-	25	23	3	-	-	-	-	-	-	-	-	1 526	1 603
- septembre "	72	-	-	-	77	-	-	-	-	7	-	-	-	-	1	2 970	3 127
Total du 01.10.13 au 30.09.14	541	-	2	-	500	70	10	-	69	77	-	2	1	71	2	23 222	24 567
Campagne 2014/15																	
- octobre 2014	53	-	-	-	76	-	1	-	3	7	-	-	-	-	-	1 949	2 089
Total du 01.10.14 au 31.10.14	53	-	-	-	76	-	1	-	3	7	-	-	-	-	-	1 949	2 089

(1) Seuls sont indiqués les Etats membres en provenance desquels des mélasses ont été importées depuis 2003/04.

(2) Total des pays adhérents à l'UE au cours de la période considérée.

Source : Douanes

VIII – Alcool Éthylique

Faits et chiffres

Décembre 2014

Europe

Union européenne

En Septembre, les importations continuent de baisser.

Les importations pour le mois de septembre 2014 s'élevaient à 30,0 mlns de litres (en baisse par rapport aux 46,2 mlns du mois précédent) et inférieures aux importations de septembre 2013 qui totalisaient 68,1 mlns de litres. Il s'agit là de leur plus bas niveau depuis 8 ans. Le Pakistan a été le principal partenaire de l'Europe avec près de 8,8 mlns de litres. Suivent ensuite le Guatemala (6,4 mlns contre 7,6 le mois dernier) et la Bolivie (6,2 mlns).

A noter de fortes baisses en provenance du Brésil avec 0,2 mlns (6,5 en août), son plus bas niveau depuis près de deux ans, la Russie qui passe de 3,1 mlns à 1,5 mlns de litres et aucune importation en provenance du Pérou.

Les importations de janvier à octobre accusent une baisse importante, passant de 688,1 mlns de litres l'année dernière à 463,5 mlns de litres cette année.

Depuis le début de l'année, les principaux partenaires européens sont le Guatemala avec 83,9 mlns de litres suivie de la Bolivie avec 59,8 mlns de litres, le Pakistan avec 55,5 mlns et un trio composé de la Russie, du Pérou et du Costa Rica (de 40 à 48 mlns de litres chacun).

Seuls deux pays ont exporté d'avantage vers l'UE que l'année dernière : la Bolivie et le Costa Rica.

Les exportations du Guatemala (170 mlns de janvier à septembre 2013), du Pérou (93,8 mlns) et du Brésil (43 mlns) ont fortement régressé.

Importations d'alcool éthylique dans l'UE

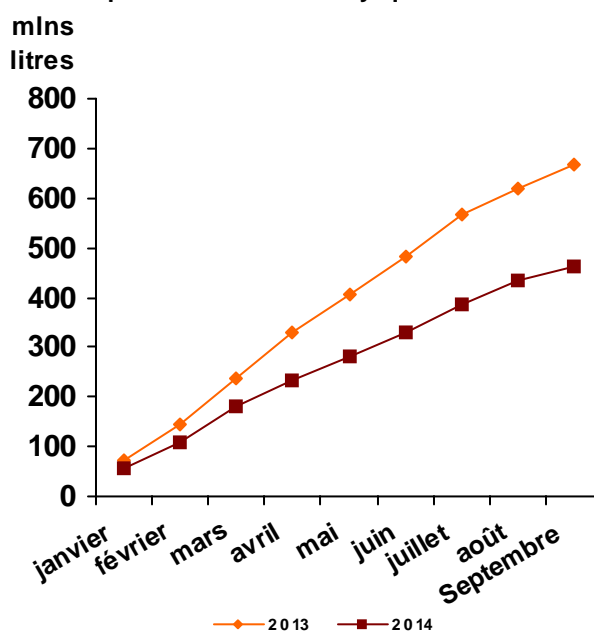

(FO LICHT – 7 décembre 2014)

Importations d'alcool éthylique non dénaturé dans l'UE par pays d'origine

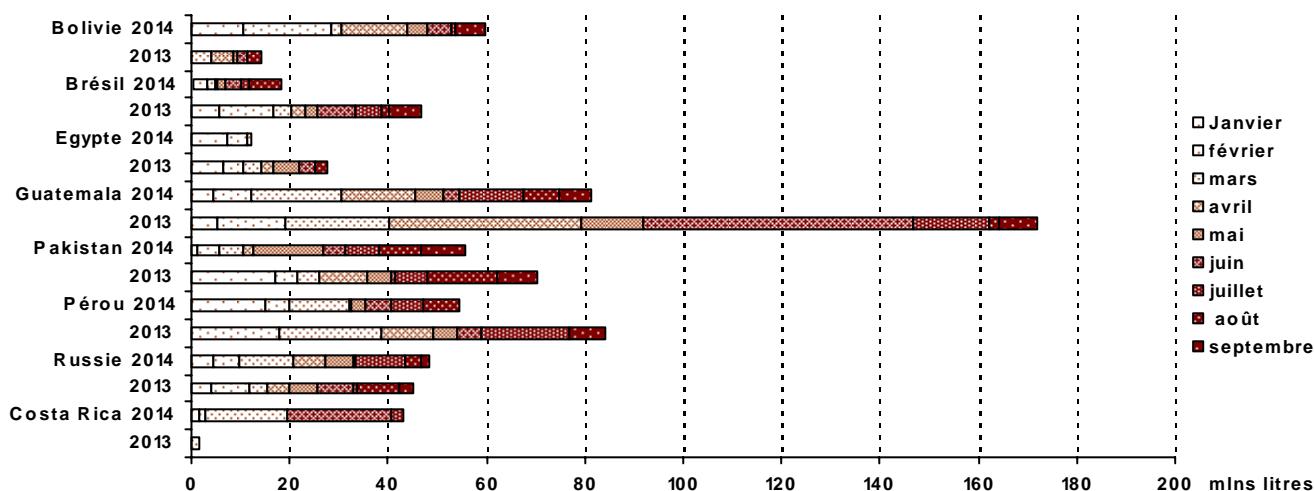

Allemagne

La production d'éthanol a fortement rebondi après un été faible alors que la récolte de betteraves est en cours.

La production pour le mois d'octobre est de 109 mlns de litres contre 65 mlns en septembre mais elle reste inférieure aux 118 mlns de litres d'octobre 2013.

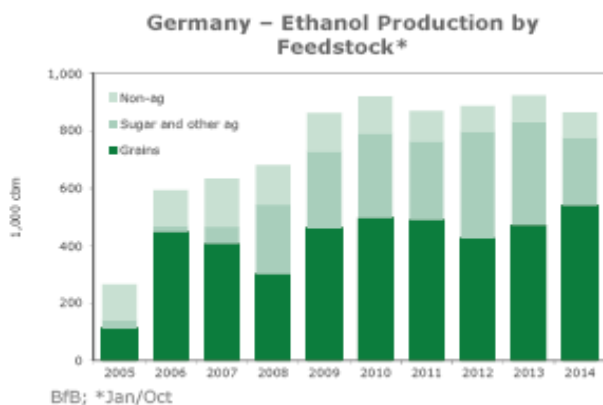

L'alcool de grains reste la principale source d'approvisionnement bien loin devant les betteraves.

Cela porte la production totale pour 2014 (Jan/oct) à 865 mlns de litres soit une légère baisse par rapport aux 873 mlns produits de janvier à octobre 2013.

La production totale de l'année 2013 s'élève à 1,053 milliards de litres contre 967 mlns en 2012.

(FO LICHT – 15 décembre 2014)

Etats-Unis

Les fondamentaux amènent l'IEA à revoir ses prévisions à la hausse

Suite aux dernières informations sur la production, l'agence américaine d'information pour l'énergie a réévalué à la hausse ses prévisions pour 2014 et 2015.

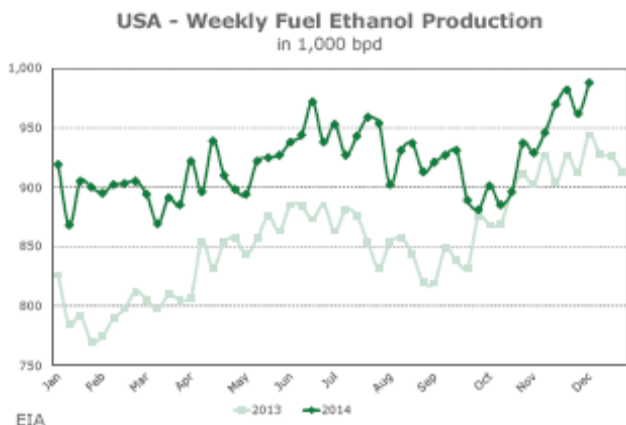

La production d'éthanol pour 2014 devrait atteindre une moyenne de 931 000 barils par jour au lieu de 927 000 précédemment annoncés ce qui représente une forte hausse par rapport aux dernières années où la production ne dépassait pas ou peu 900 000 barils par jour.

L'IEA a également augmenté ses prévisions pour 2015 à 948 000 barils contre 934 000 lors de sa précédente estimation.

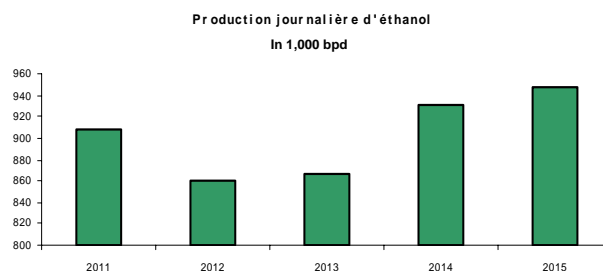

(FO LICHT – 15 décembre 2014)

La forte demande asiatique booste les exportations d'éthanol

Les exportations d'éthanol en novembre 2014 ont atteint 346 mlns de litres soit une hausse de près de 15 % par rapport aux 303 mlns du mois dernier et ont augmenté de 10 % par rapport aux 315 mlns de l'année dernière à la même époque.

Les principales destinations sont l'Inde avec 104 mlns de litres puis le Canada avec 82 mlns contre 86 le mois précédent et le Brésil qui atteint un pic datant de 10 mois avec 64 mlns de litres.

Alors que le mois d'octobre avait vu des exportations élevées vers l'Asie, novembre a connu un fort recul vers ces pays. Les Emirats Arabes Unis qui avaient importé 62 mlns de litres soit leur plus haut niveau depuis l'été 2012 n'ont rien importé, les Philippines passent de 62 mlns à 21 mlns, seules les expéditions vers la Corée du Sud ont légèrement augmenté passant de 22 à 24 mlns de litres.

Le total des exportations fin novembre s'élève à 2,91 milliards de litres, en forte hausse par rapport aux 2,14 milliards à la même date l'année dernière et supérieur aux 2,382 milliards de l'année 2013. Les principales destinations sont le Canada (1,2 milliard vs 1,1), le Brésil (359/112 mlns), les Emirats Arabes Unis (258/160 mlns), les Philippines (216/181 mlns), l'Inde (157/32 mlns) le Mexique 107/111 mlns) et la Corée du Sud (135/19 mlns).

Toutefois, cela reste cependant assez loin du record de 2011 où les exportations pour les onze premiers mois de l'année avaient atteint 3,91 milliards de litres toutes catégories confondues.

(FO LICHT des 15 décembre 2014 et 15 janvier 2015)

Brésil

Une production en baisse

Conformément aux prévisions, la production d'éthanol du 15 au 31 décembre continue de baisser fortement atteignant à peine 210 000 litres, soit une baisse de près de 50 % par rapport la première quinzaine de décembre.

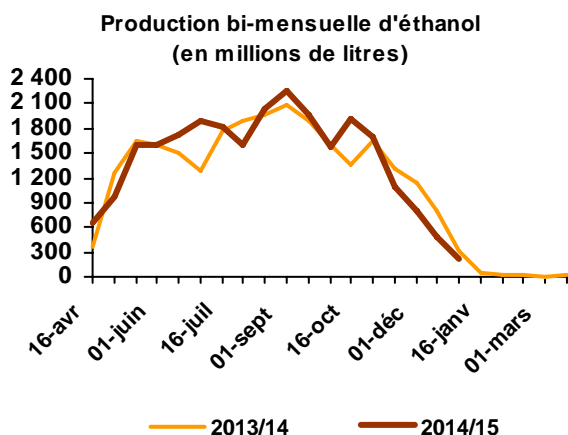

La production cumulée au 31 décembre atteint 25,9 milliards de litres soit 1,8 % de plus que la campagne précédente à la même date. Ce volume se compose de 10,9 milliards de litres d'éthanol déshydraté et 15,0 milliards de litres d'éthanol hydraté.

Des exportations et une consommation en légère hausse en décembre.

Le Brésil a exporté en décembre 133,0 mlns de litres (en hausse par rapport aux 92,1 mlns de novembre et par rapport aux 96,1 mlns de litres exportés lors du mois de décembre 2013).

Exportations brésiliennes d'éthanol

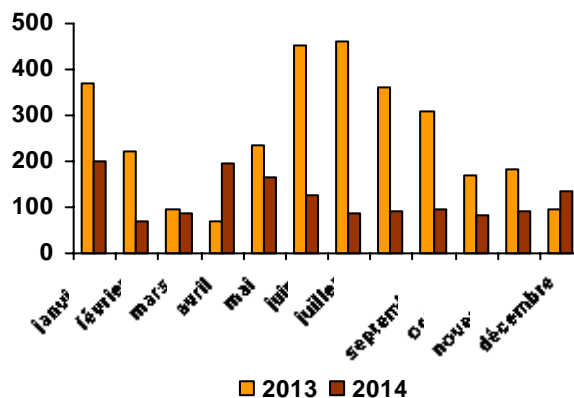

Depuis le début de l'année, les exportations s'élèvent à 1,062 milliards de litres de litres alors qu'elles étaient de 2,282 milliards de litres en décembre 2013.

Les ventes sur le marché interne ont dépassé 2 mlns de tonnes pour le mois de décembre ce qui porte la consommation totale sur le marché interne à plus de 17 mlns de litres.

(FO LICHT et UNICA 12 janvier 2015)

Les stocks d'éthanol diminuent.

Pour la première fois depuis le 16 avril, les stocks d'éthanol diminuent passant de 10,7 milliards de litres à 10,5.

Cela reste toutefois supérieur aux 8 milliards de litres stockés au début décembre 2013

(FO LICHT – 12 janvier 2015)

Thaïlande

Une production en hausse

La production d'éthanol carburant a atteint des niveaux que l'on avait plus vu depuis sept mois, avec 93 millions de litres en octobre, comparable à septembre (92,9 mlns) mais en forte hausse par rapport aux 88,2 mlns de litres d'octobre 2013.

La production totale pour 2014 s'élève fin octobre à 886,8 millions de litres contre 810,8 mlns à la même époque l'année dernière. Elle se rapproche rapidement de la production finale de 2013 qui s'élevait à 949,1 mlns de litres

(FO LICHT – 15 décembre 2014)

Production cumulée au 31 décembre 2014			
	2014/15	2013/14	Différence en %
Canne (Mt)	567,8	595,0	- 4,6%
Alcool déshydraté (mlns litres)	10 875	11 015	- 1,3 %
Alcool hydraté (mlns litres)	15 011	14 425	+ 4,1 %
Total alcool (mln litres)	25 886	25 441	+ 1,8 %

(Unica janvier 2015)

Évolution comparée des cours du sucre , de l'éthanol (au Brésil) et du pétrole depuis 2000

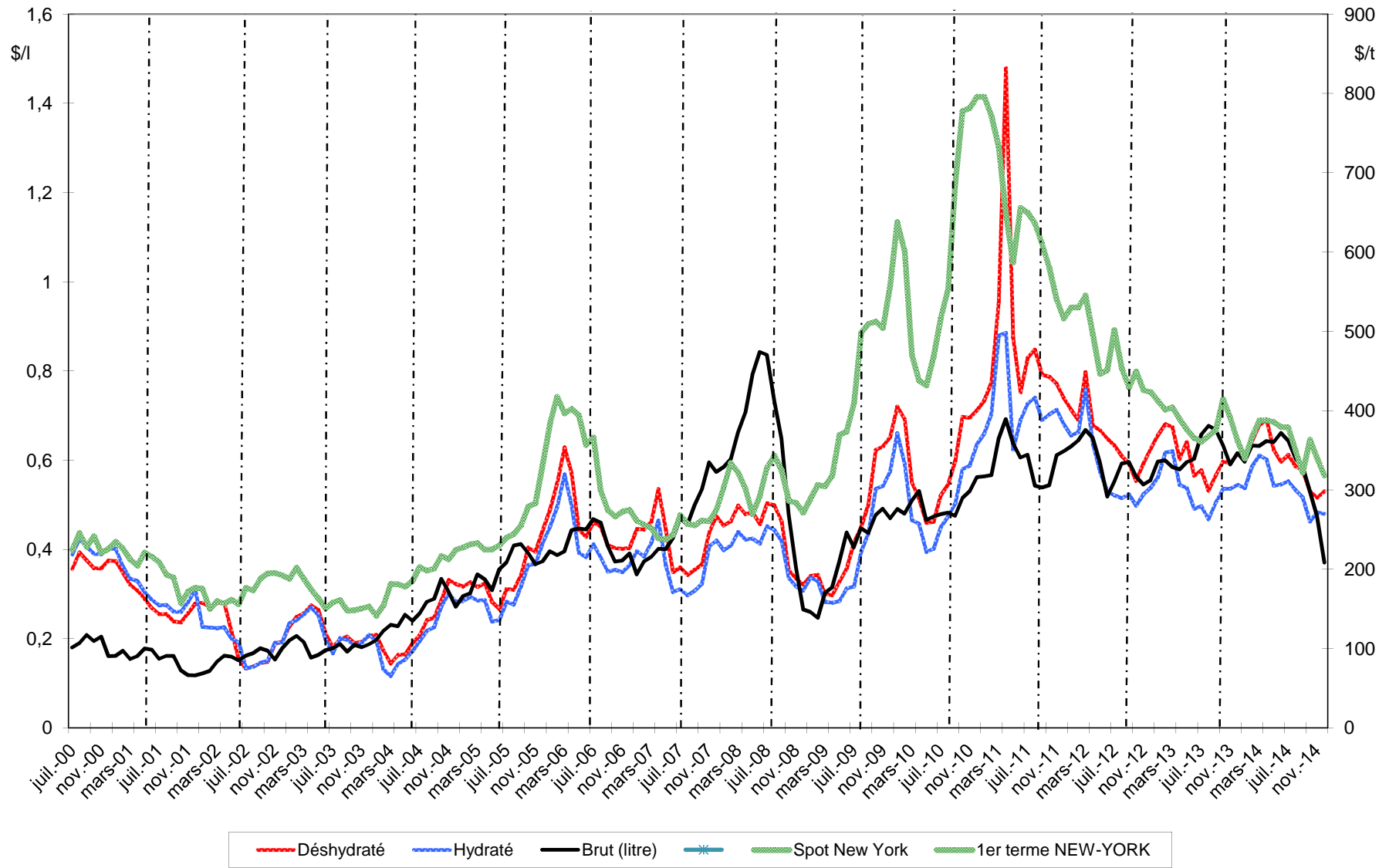

Sources : Ethanol CEPEA, Nymex Light Crude, FranceAgriMer

Bilans communautaires - Alcool éthylique

2010 / 2011 / 2012 / 2013

*(Bilan 2013 révisé par la Commission Européenne sans le détail des productions et utilisations *)*

(en hectolitres d'alcool pur)

	2010- UE 27	2011- UE 27	2012- UE 27	2013- UE 27 (1)
	Origine agricole	Origine agricole	Origine agricole	Origine agricole
I - Ressources				
1 - Stocks au 1 ^{er} janvier	9 831 725	10 546 083	12 877 024	14 035 597
2 - Production	54 077 879	60 128 422	59 836 531	60 073 779
3 - Importations (2)	4 092 240	3 520 406	5 363 316	7 348 868
- Droits nuls	1 970 823	1 683 207	2 736 652	4 381 681
- Droits pleins	2 121 417	1 837 198	2 626 664	2 967 187
Total des ressources	68 001 844	74 194 911	78 076 871	81 458 244
II - Utilisations				
1 - Livraisons sur le marché intérieur	56 796 717	60 362 130	63 362 444	64 367 834
- Alimentation	8 635 257	8 236 213	7 878 457	9 964 666
- Utilisation industrielle	7 559 142	7 513 188	7 861 975	5 850 135
- Carburant	38 863 606	42 418 436	45 076 265	45 455 169
- Autre	1 738 712	2 194 293	2 545 747	3 097 864
2 - Exportations	659 044	955 757	678 830	674 810
Total des utilisations	57 455 761	61 317 887	64 041 274	65 042 644
Total stocks au 31/12	10 546 083	12 877 024	14 035 597	16 415 600

(1) Bilan provisoire (projet)

(2) Ne sont pas comptabilisées les importations de produits relevant des Nomenclatures Combinées 3824 90 97/90 99 et 2909 19 10 utilisées pour la production de carburant :

- > 7,3 millions d'hap (NC 3824 90 99) et 2,4 millions d'hap ETBE (NC 2909 19 10) en 2010.
 - > 10 millions d'hap (NC 3824 90 97) et 2,2 millions d'hap ETBE (NC 2909 19 10) en 2011.
 - > 4 millions d'hap (NC 3824 90 97) et 1,4 millions d'hap ETBE (NC 2909 19 10) en 2012.
 - > 4 millions d'hap (NC 3824 90 97) et 1,5 millions d'hap ETBE (NC 2909 19 10) en 2013.
- Les utilisations s'en trouvent de ce fait sous-estimées.

* Le 12 septembre 2014 la Commission a révisé le projet du bilan éthanol pour l'année 2013. La production a été augmentée à 60, 074 Mhap contre 56,864 Mhap précédemment. Le niveau des utilisations intérieures a été révisé, quant à lui, à la baisse à 64,368 Mhap contre 66,131 Mhap au mois de juillet 2014, du fait de la correction des utilisations alimentaires et pour la carburation. Ces dernières utilisations ont été ajustées respectivement à 9,965 Mhap et 45, 455 Mhap (15,433 et 41,750 Mhap auparavant).

Sources : CE - septembre 2014

Production 2013 (provisoire) - Répartition par Etat membre et par matière première

(en hectolitres d'alcool pur)

	Céréales	Betteraves	Vinique	Autres	Total *	Part total UE 27
France	8 500 120	9 278 021	380 306	30 465	18 188 912	31,99%
Allemagne	5 599 100	3 204 769		93 649	8 897 518	15,65%
Espagne	4 485 179	171 592	624 801	106814	5 388 386	9,48%
Belgique	4 209 219	221 538			4 430 757	7,79%
Royaume Uni	2 826 720	661 060			3 487 780	6,13%
Pologne	2 556 168	378 966		279 594	3 214 728	5,65%
Suede	2 324 225				2 324 225	4,09%
Autriche	2 171 011	2 057			2 173 068	3,82%
Rép.Tchèque	57 406	1 997 548	2 362	35 516	2 092 832	3,68%
Hongrie	1 741 433	318 658	9 578		2 069 669	3,64%
Slovaquie	1 514 294				1 514 294	2,66%
Italie	281 206	54 173	77 727	257 227	670 333	1,18%
Bulgarie	490 997	49 603	19 460	10 631	570 691	1,00%
<i>Autres EM</i>	1 481 657	89 325	5 523	263 919	1 840 424	3,24%
Total	38 238 735	16 427 310	1 119 757	1 077 815	56 863 617	100,00%
Part total UE	67,25%	28,89%	1,97%	1,90%	100,00%	

<i>Total 2012</i>	39 196 927	15 853 194	1 402 366	3 553 990	59 836 531
VS 2012	-2%	4%	-20%	-70%	-5%

* La production 2013 devrait être augmentée à 60,074 Mhap, dans les semaines à venir, conformément à la révision du bilan UE (27) du 12 septembre 2014 par la CE.

Source : Commission Européenne, FranceAgriMer

Utilisations 2013 - Répartition par Etat membre et par type d'utilisation (1)

(en hectolitres d'alcool pur)

	Alimentation et boisson	Industriel	Carburant	Autres	Total *	Part total UE 27
Allemagne	1 856 837	885 571	14 312 033	2 336 175	19 390 616	29,32%
Royaume Uni	4 600 648		8 190 000		12 790 648	19,34%
France	1 139 174	1 438 560	7 973 457	297 223	10 848 414	16,40%
Pologne	1 372 914	528 590	1 977 686	57 761	3 936 951	5,95%
Espagne	937 707	542 186	2 058 174	76 831	3 614 898	5,47%
Suède	583 826	26 851	2 408 087	181	3 018 945	4,57%
Danemark	2 066 830				2 066 830	3,13%
Rép.Tchèque	339 650	399 859	1 119 536	64 691	1 923 736	2,91%
Autriche	155 105	221 663	1 090 728	20 961	1 488 457	2,25%
Italie	618 516	534 231	14 115	16 347	1 183 209	1,79%
Belgique	60 000		946 130		1 006 130	1,52%
Slovaquie	154 646	42 425	671 228		868 299	1,31%
Hongrie	81 814	379 797	305 102	29 991	796 704	1,20%
Pays Bas	93 620	500 068	191 683		785 371	1,19%
Finland	208 223	56 736	158 695	131 654	555 308	0,84%
Irlande	454 865	66 978		497	522 340	0,79%
Bulgarie	329 773	144 979	6 257	12 800	493 809	0,75%
Lituanie	57 218	35 910	326 940	21 485	441 553	0,67%
Lettonie	140 485	1 037		3 138	144 660	0,22%
Slovenie	118 343	6 973		10 602	135 918	0,21%
Grèce	32 817	29 075		6 930	68 822	0,10%
Roumanie	26 596	7 888		10 563	45 047	0,07%
Chypre	3 700	211			3 911	0,01%
Estonie	121	547		34	702	0,00%
Luxembourg					0	0,00%
Malte					0	0,00%
Portugal					0	0,00%
Total	15 433 428	5 850 135	41 749 851	3 097 864	66 131 278	100,00%
Part total UE	23,34%	8,85%	63,13%	4,68%	100,00%	

(1) Ne sont pas comptabilisées les utilisations d'alcool sous forme de mélanges alcool-essences et ETBE (5,5 millions d'hap) - cf (2) page 72

* Les utilisations 2013 devraient être ramenées à 64,368 Mhap, dans les semaines à venir, conformément à la révision du bilan UE (27) du 12 septembre 2014 par la CE.

Source : Commission Européenne, FranceAgriMer

**Importations d'alcool éthylique de l'UE 27
par pays tiers d'origine**

(en hectolitres d'alcool pur)

	2007	2008	2009	2010	2011	2012	2013	Évolution 2013/2012
Principales origines :								
Guatemala	819 787	367 352	1 032 377	324 790	280 263	956 168	1 823 353	91%
Pérou	395 564	393 379	292 011	373 077	365 804	500 703	1 107 491	121%
Pakistan	684 398	1 027 494	712 791	40 537	275 391	299 454	920 651	207%
Russie	33 430	34 835	48 180	62 921	191 861	346 301	538 807	56%
Bolivie	49 370	485 269	490 611	420 985	112 499	300 550	447 143	49%
Egypte	392 950	470 333	456 557	495 144	514 492	388 913	377 054	-3%
Soudan	-	-	-	203 423	121 500	277 584	275 047	-1%
République d'Afrique du Sud	131 479	55 547	13 709	67 005	135 847	139 104	183 011	32%
USA	624 844	1 738	122 780	142 196	118 311	1 373 452	146 815	-89%
Brésil	6 676 219	9 828 778	5 197 514	1 227 281	784 628	55 362	146 056	164%
Norvège	148 439	133 205	159 529	113 186	107 113	104 540	103 208	-1%
Swaziland	250 130	193 166	143 768	28 016	18 450	73 968	99 928	35%
Turquie	180 155	50 555	51 153	155 532	147 812	267 198	56 706	-79%
Jamaïque	322 646	-	195 725	45 227	77 977	56 810	47 898	-16%
Nicaragua	180 976	-	607 562	9 542	-	-	38 533	-
Argentine	64 579	118 268	104 176	49 515	23 759	-	35 010	-
Costa Rica	335 654	333 220	470 689	40 359	102 089	66 926	-	-
Croatie	97 690	48 473	35 398	67 669	33 239	44 339	-	-
Barbades	-	-	7 715	4 851	27 261	29 439	-	-
Serbie	78 071	16 190	14 215	30 353	17 305	-	-	-
Zimbabwe	141 504	74 361	97 581	14 691	10 165	-	-	-
Ukraine	226 125	107 089	65 070	31 458	8 432	-	-	-
Kazakhstan	-	12 962	85 089	74 323	7 393	-	-	-
Ile Maurice	42 554	43 766	26 507	1 137	2 054	-	-	-
Chine	72 426	8 552	23	192	333	-	-	-
Cambodge	-	-	339 600	44 884	-	-	-	-
El Salvador	-	383 170	98 214	nc	nc	-	-	-
Total principales origines :	11 948 989	14 187 703	10 868 545	4 068 295	3 483 978	5 280 811	6 346 711	20%
Autres origines ou non précisées	170 102	155 754	20 520	23 945	36 427	82 505	1 002 157	1115%
Total	12 119 091	14 343 457	10 889 065	4 092 240	3 520 405	5 363 316	7 348 868	37%

Source : Commission Européenne, Eurostats Comext

**Production, utilisations et importations d'alcool éthylique de l'UE 27 (1)
Évolutions depuis 2004**

en millions hl

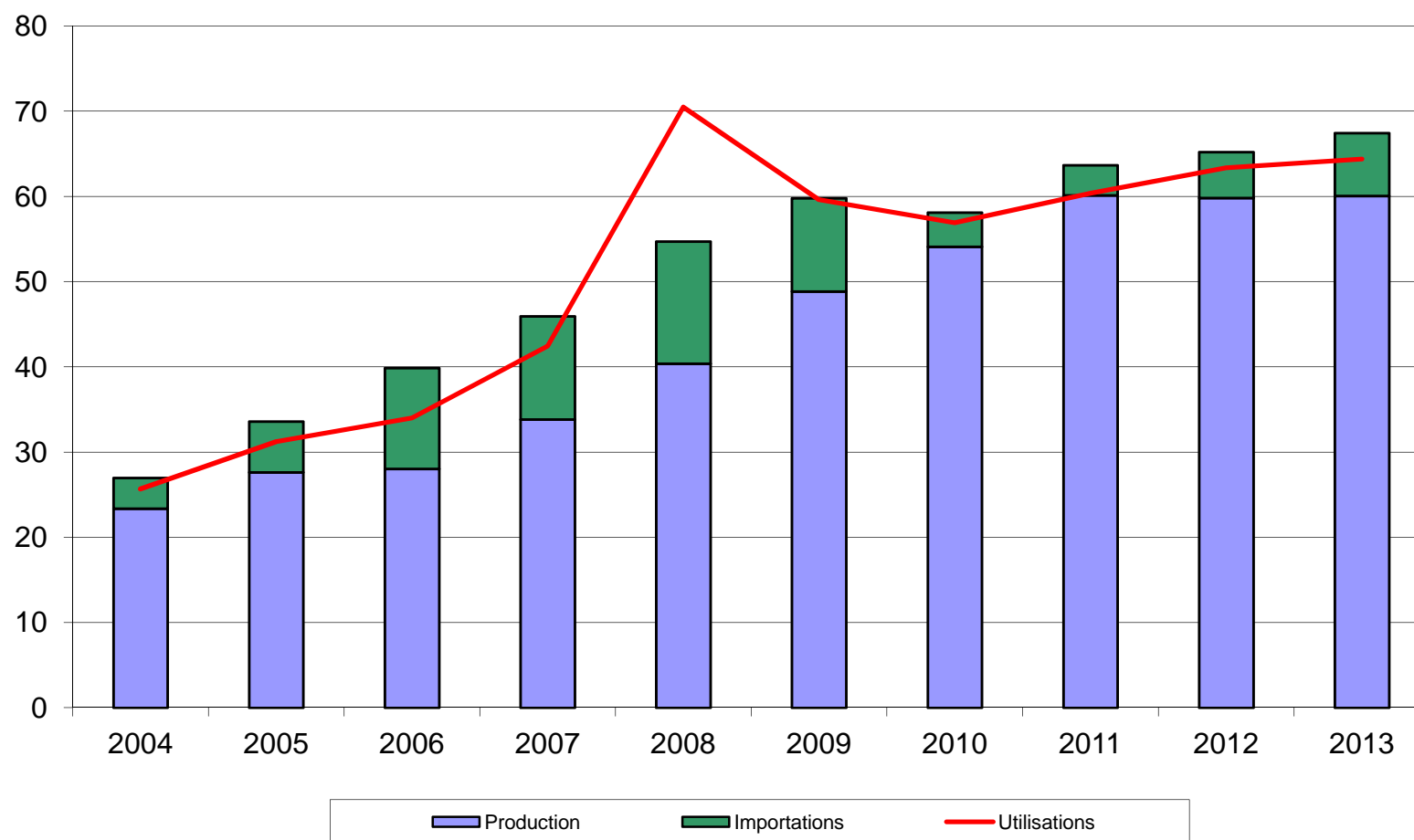

(1) ne sont pas comptabilisées les quantités d'alcool sous forme de mélanges alcool-essences et ETBE - cf (2) page 72

Source : Commission Européenne

Bilan alcool éthylique français

Note méthodologique

Le bilan d'alcool français se définit plutôt comme un **bilan de commercialisation**, à l'inverse du bilan de l'UE qui se rapproche d'avantage d'un bilan d'approvisionnement visant à suivre la consommation et le détail des échanges d'alcool sur le marché de l'UE.

Le bilan français de l'alcool éthylique retrace en effet la commercialisation des quantités d'alcool produites en France et/ou importées des pays-tiers. En conséquence, les données de commercialisation ne concernent donc pas les quantités d'alcool en provenance du reste de l'UE. Ce bilan s'appuie sur les obligations de déclarations figurant dans le règlement 2336/2003, auxquelles les fabricants d'alcool et négociants sont astreints.

L'unité de mesure utilisée dans le bilan français est l'hectolitre d'alcool pur (hap).

I. Ressources

Stock au 1^{er} janvier : égal au stock déclaré au 31 décembre de l'année précédente, le chiffre de stock est issu de la déclaration annuelle des fabricants d'éthanol, dans le cadre des obligations liées au règlement (CE) n° 2336/2003 (articles 3 et 4 paragraphe e). Ce chiffre ne tient pas compte des quantités d'alcool stockées par les autres acteurs du marché (commerçants).

Production : ce chiffre est issu de la déclaration trimestrielle des fabricants d'alcool agricole et non agricole, production ventilée par produit d'origine (céréales, betteraves etc..).

Importations : ce poste est calculé et correspond au solde comptable des autres postes déclarés dans le bilan ; c'est donc un poste d'ajustement. Il se rapproche du chiffre d'importations des pays tiers (mais on ne peut exclure que ce poste inclue également une petite partie des importations en provenance de l'UE).

II. Utilisations

Consommation intérieure : ces chiffres sont obtenus à partir des déclarations trimestrielles d'écoulement sur le territoire national établies par les fabricants et les importateurs. Ces écoulements sont ventilés par produits de destination (alimentation et boissons, utilisations industrielles, carburation et autres)

Exportations : de la même manière que la consommation intérieure, les exportations sur l'UE et les pays tiers font l'objet d'une déclaration dans le cadre de l'enquête trimestrielle mise en place pour la collecte des statistiques à destination de la Commission Européenne. Les quantités déclarées par les fabricants ou revendeurs sont exprimées en hap, contrairement aux chiffres des douanes, exprimées en volume tel quel.

III. Stock au 31/12 : il s'agit du stock déclaré.

Bilans France - Alcool éthylique (1)

2011, 2012 et 2013

(en hectolitres d'alcool pur)

	2011		2012		2013	
	Origine agricole	Total	Origine agricole	Total	Origine agricole	Total
I - Ressources						
1 - Stocks au 1 ^{er} janvier	1 053 493	1 053 493	1 352 591	1 352 591	1 326 471	1 326 471
2 - Production	18 333 451	18 333 451	18 600 497	18 600 497	18 188 912	18 188 912
- Céréales	9 613 414	9 613 414	8 929 598	8 929 598	8 500 120	8 500 120
- Betteraves - Mélasse	8 119 214	8 119 214	9 165 435	9 165 435	9 278 021	9 278 021
- Viti-vinicole	566 725	566 725	472 983	472 983	380 306	380 306
- Autre	34 098	34 098	32 481	32 481	30 465	30 465
3 - Importations (2)	674 446	674 446	818 038	818 038	809 268	809 268
Total des ressources	20 061 391	20 061 391	20 771 126	20 771 126	20 324 651	20 324 651
II - Utilisations						
1 - Consommation intérieure (1)	9 352 672	9 352 672	10 693 570	10 693 570	10 848 414	10 848 414
- Alimentation et boissons	864 882	864 882	1 100 060	1 100 060	1 139 174	1 139 174
- Utilisation industrielle	988 693	988 693	1 183 685	1 183 685	1 438 560	1 438 560
- Carburant	7 384 711	7 384 711	8 112 353	8 112 353	7 973 457	7 973 457
- Autre	114 386	114 386	297 472	297 472	297 223	297 223
2 - Exportations	9 356 128	9 356 128	8 702 101	8 702 101	8 210 622	8 210 622
- dont éthanol carburant	5 013 014	5 013 014	4 742 173	4 742 173	4 163 964	4 163 964
Total des utilisations	18 708 800	18 708 800	19 395 671	19 395 671	19 059 036	19 059 036
Total stocks au 31/12	1 352 591	1 352 591	1 326 471	1 326 471	1 265 615	1 265 615

(1) Ces bilans, livrés à titre indicatif, sont obtenus à partir des déclarations d'écoulements par les fabricants, y compris pour les exportations. Ils ne tiennent pas compte des quantités stockées, voire exportées, par d'autres acteurs du marché. L'écart avec les quantités déclarées aux douanes s'explique également par d'autres facteurs : les quantités portées ici sont en hl d'alcool pur et les quantités déclarées exportées peuvent être enregistrées par les douanes avec un décalage dans le temps.

(2) Le poste des importations est celui qui permet l'ajustement du bilan afin de tenir compte des stocks déclarés détenus par les fabricants. L'écart avec les données des douanes s'explique également par le fait qu'il s'agit dans ce bilan de quantités d'alcool pur. Les quantités importées contenant au total très certainement moins de 50 % d'alcool. Par ailleurs ces bilans ne tiennent pas compte de certaines quantités d'éthanol produites en France et livrées vers l'UE - Belgique notamment - pour être ensuite réexpédiées en France sous forme d'ETBE.

Source : FranceAgriMer

Production d'alcool éthylique - 2014
France

(hectolitres d'alcool pur)

<p>1er trimestre 2014</p> <p>Production :</p> <p>dont</p> <ul style="list-style-type: none"> - Céréales - Mélasse / betteraves - Vitivinicole - Autres 	<p>4 387 823</p>	<p>2 307 435</p> <p>1 950 371</p> <p>123 589</p> <p>6 428</p>
<p>2ème trimestre 2014</p> <p>Production :</p> <p>dont</p> <ul style="list-style-type: none"> - Céréales - Mélasse / betteraves - Vitivinicole - Autres 	<p>4 162 596</p>	<p>2 125 611</p> <p>1 954 767</p> <p>76 201</p> <p>6 017</p>
<p>3ème trimestre 2014</p> <p>Production :</p> <p>dont</p> <ul style="list-style-type: none"> - Céréales - Mélasse / betteraves - Vitivinicole - Autres 	<p>4 107 006</p>	<p>2 146 530</p> <p>1 900 591</p> <p>51 102</p> <p>8 783</p>
<p>Total 2014</p> <p><i>(de janvier à septembre 2014)</i></p> <p>Production :</p> <p>dont</p> <ul style="list-style-type: none"> - Céréales - Mélasse betteraves - Vitivinicole - Autres 	<p>12 657 425</p>	<p>6 579 576</p> <p>5 805 729</p> <p>250 892</p> <p>21 228</p>

Source : FranceAgriMer

Écoulement d'alcool éthylique - 2014

France

(hectolitres d'alcool pur)

<p>1er trimestre 2014</p> <p>Écoulements (*) :</p> <p>dont</p> <ul style="list-style-type: none"> - <i>aliments</i> - <i>boissons alcoolisées</i> - <i>utilisations industrielles</i> - <i>carburation</i> - <i>autres</i> 	<p>2 677 186</p>	<p>46 850</p> <p>221 258</p> <p>364 763</p> <p>1 975 589</p> <p>68 726</p>
<p>2ème trimestre 2014</p> <p>Écoulements (*) :</p> <p>dont</p> <ul style="list-style-type: none"> - <i>aliments</i> - <i>boissons alcoolisées</i> - <i>utilisations industrielles</i> - <i>carburation</i> - <i>autres</i> 	<p>2 811 073</p>	<p>43 678</p> <p>235 415</p> <p>326 807</p> <p>2 127 396</p> <p>77 777</p>
<p>3ème trimestre 2014</p> <p>Écoulements (*) :</p> <p>dont</p> <ul style="list-style-type: none"> - <i>aliments</i> - <i>boissons alcoolisées</i> - <i>utilisations industrielles</i> - <i>carburation</i> - <i>autres</i> 	<p>3 084 370</p>	<p>51 197</p> <p>247 338</p> <p>318 590</p> <p>2 367 928</p> <p>99 317</p>
<p>Total 2014</p> <p><i>(de janvier à septembre 2014)</i></p> <p>Écoulements (*) :</p> <p>dont</p> <ul style="list-style-type: none"> - <i>aliments</i> - <i>boissons alcoolisées</i> - <i>utilisations industrielles</i> - <i>carburation</i> - <i>autres</i> 	<p>8 572 629</p>	<p>141 725</p> <p>704 011</p> <p>1 010 160</p> <p>6 470 913</p> <p>245 820</p>

* Ce total ne comprend pas les livraisons vers l'UE, notamment les quantités destinées à être transformées en ETBE et réexpédiées en France.

Source : FranceAgriMer

Importations et exportations d'alcool éthylique

(en hectolitres, tel quel *)

	Exportations			Importations			Solde		
	UE	PT	Total	UE	PT	Total	UE	PT	Total
2008									
Total	6 691 226	266 734	6 957 960	961 551	981 942	1 943 493	5 729 675	-715 208	5 014 467
2009									
Total	9 819 099	226 968	10 046 067	1 150 863	1 018 805	2 169 668	8 668 236	-791 837	7 876 399
2010									
Total	9 751 915	338 588	10 090 503	1 460 805	607 237	2 068 042	8 291 110	-268 649	8 022 461
2011									
Total	8 847 576	355 072	9 202 648	1 216 112	966 392	2 182 504	7 631 464	-611 319	7 020 145
2012									
Total	8 681 718	350 593	9 032 311	893 595	647 735	1 541 330	7 788 123	-297 142	7 490 981
2013									
Janvier	587 025	34 247	621 272	44 285	80 019	124 304	542 740	-45 772	496 968
Février	517 488	34 339	551 826	64 611	104 782	169 393	452 877	-70 444	382 433
Mars	624 368	40 133	664 501	57 193	112 177	169 370	567 175	-72 044	495 131
Avril	629 090	40 474	669 564	45 569	43 202	88 772	583 520	-2 728	580 792
Mai	755 070	33 809	788 879	118 411	60 204	178 615	636 659	-26 395	610 264
Juin	532 477	27 949	560 425	74 057	57 415	131 472	458 419	-29 466	428 953
Juillet	453 953	32 125	486 078	71 335	99 511	170 846	382 618	-67 386	315 232
Août	443 924	61 180	505 104	46 872	60 635	107 507	397 053	545	397 597
Septembre	685 785	23 309	709 093	87 800	116 392	204 192	597 985	-93 083	504 902
Octobre	793 972	27 249	821 221	59 120	167 096	226 216	734 852	-139 847	595 005
Novembre	849 082	27 498	876 580	102 127	91 813	193 940	746 956	-64 315	682 641
Decembre	831 209	27 684	858 893	63 945	119 829	183 774	767 264	-92 146	675 118
Total	7 703 442	409 994	8 113 436	835 323	1 113 077	1 948 400	6 868 119	-703 082	6 165 036
2014									
Janvier	873 932	35 515	909 447	118 559	76 260	194 818	755 373	-40 744	714 629
Février	754 254	30 659	784 913	41 425	170 070	211 494	712 829	-139 410	573 418
Mars	760 473	58 567	819 041	55 002	58 712	113 715	705 471	-145	705 326
Avril	765 395	22 481	787 876	70 340	119 291	189 631	695 055	-96 810	598 246
Mai	809 437	46 997	856 435	41 884	7 234	49 118	767 554	39 763	807 317
Juin	649 448	23 519	672 967	104 164	148 348	252 512	545 284	-124 829	420 455
Juillet	685 473	26 599	712 072	78 782	27 569	106 350	606 691	-970	605 721
Août	500 211	44 253	544 464	41 337	36 833	78 169	458 874	7 420	466 294
Septembre	826 597	40 413	867 010	167 411	33 678	201 089	659 186	6 734	665 921
Octobre	889 858	76 525	966 383	61 406	32 478	93 884	828 452	44 047	872 499
Total	7 515 079	405 528	7 920 607	780 309	710 472	1 490 781	6 734 770	-304 944	6 429 827

* Les quantités sont en hectolitres, tel quel, c'est-à-dire qu'elles ne représentent pas des quantités d'alcool pur mais qu'elles contiennent suivant les produits de moins de 80 % à 99 % d'alcool.

Sources : Douanes et FranceAgriMer

Directeur de la Publication Éric ALLAIN
Atelier Commun d'impression – FAM
Commission Paritaire des publications
Agence de Presse : n° 1364 AD du 19.02.79

