

> Sucre

Conjoncture

> campagne 2013/14

> avril 2014 - n°517

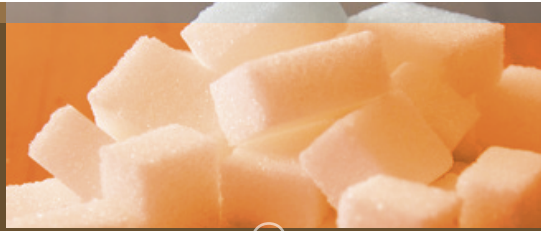

FranceAgriMer
Marché du sucre

Statistiques de janvier 2014



FranceAgriMer

ÉTABLISSEMENT NATIONAL
DES PRODUITS DE L'AGRICULTURE ET DE LA MER

Bulletin N°517

Avril 2014

Bulletin n°517

Avril 2014

Statistiques de janvier 2014

SOMMAIRE

I – La situation mondiale

Faits et chiffres – mars 2014	4
Spot et terme proche à Londres et à New York en moyenne mensuelle (09/2003 à 03/2014) ..	10
Evolution des cours et prime de blanc depuis février 2013	11
Cours mondiaux sur les marchés de Londres et New York :	
. Termes : Moyennes mensuelles et évolution quotidienne – mars 2014	12
Marché à terme de New York :	
. Evolution du nombre de lots échangés et part des opérateurs non commerciaux	14
Evolution de la production et de la consommation mondiale de sucre	15

II- La situation communautaire

Actualité communautaire – mars 2014	17
Règlements votés en comités de gestion – mars 2014	18
Bilans communautaires sucre 2010/11 à 2013/14	21
Surfaces betteravières et rendements de l'UE de 1996/97 à 2013/14	22
Quotas 2007/08 à 2013/14	23
Production de sucre dans l'UE de 2011/12 à 2013/14	24
Prix moyens du sucre blanc communautaire jusqu'en janvier 2014	25

III – La situation française

Bilans français, 2011/12, 2012/13 et 2013/14	30
Diagramme prévisionnel de gestion de la campagne 2013/14	31
Bilans mensuels, estimation des ventes pour la consommation intérieure - Campagne 2013/14 - situation au 31 janvier 2014	32
Consommation intérieure : Evolution des ventes jusqu'en janvier 2014	33
Consommation intérieure : Ventes, en cumul mobile, jusqu'en janvier 2014	34
Etat des stocks de sucre détenus en France par les fabricants – Campagne 2012/13 et 2013/14	35

IV – La situation des DOM

Bilans 2011/12, 2012/13 et 2013/14 (prévisionnel)	37
Production 2011/12, 2012/13 et 2013/14	38
Exportations de sucre des DOM (Antilles et Réunion) par destination	39
Importations de sucre des DOM (Antilles et Réunion) par origine	40
Exportations mensuelles de sucre par nature (NC)	41
Importations mensuelles de sucre par nature (NC)	42

V – Les échanges de sucre en l'état

Echanges intra-communautaires de la France :

- . Importations en provenance des pays de l'UE jusqu'en janvier 2014..... 44
- . Exportations vers les pays de l'UE jusqu'en janvier 2014 45

Echanges de la France avec les pays tiers :

- . Importations par pays d'origine jusqu'en janvier 2014 (campagne 2013/14)..... 46
- . Importations par pays d'origine de 2010/11 à 2012/13 47
- . Exportations par pays de destination jusqu'en janvier 2014 (campagne 2013/14)..... 48
- . Exportations par pays de destination de 2010/11 à 2012/13 52

Certificats délivrés en France pour l'exportation de sucre..... 56

VI – Les échanges français de produits sucrés

- Produits sucrés :

- . Importations en provenance de l'UE et des pays tiers - janvier 2014..... 58
- . Exportations vers l'UE et les pays tiers - janvier 2014..... 59

- Sucre incorporé (évaluation) :

- . Importations en provenance de l'UE et des pays tiers - janvier 2014..... 60
- . Exportations vers l'UE et les pays tiers - janvier 2014..... 61
- . Solde des échanges - janvier 2014..... 62

VII – Les échanges français de mélasses

- Bilan des échanges avec l'UE et les pays tiers jusqu'en janvier 2014..... 64
- Importations en provenance des pays de l'UE jusqu'en janvier 2014..... 65
- Exportations vers les pays de l'UE jusqu'en janvier 2014..... 66

VIII – Production et écoulement d'alcool éthylique

- Faits et Chiffres – mars 2014 68
- Evolution comparée des cours du sucre, de l'éthanol (Brésil) et du pétrole (mondial) 71
- Bilans alcool éthylique UE – 2010, 2011 et 2012..... 72
- Production 2012 : Répartition par Etat membre et par matière première (provisoire)..... 73
- Utilisation 2012 : Répartition par Etat membre et par utilisation 74
- Importations de l'UE par pays d'origine de 2007 à 2012..... 75
- Production, utilisations et importations de l'UE - Evolution depuis 2004 76
- Bilans d'alcool éthylique France – 2011, 2012 et 2013..... 78
- Production d'alcool éthylique en France – 2013 (janvier-décembre) 79
- Ecoulement d'alcool éthylique en France – 2013 (janvier-décembre) 80
- Importations et exportations d'alcool éthylique en France - février 2008 à janvier 2014..... 81

-

I – La situation mondiale

Faits et chiffres¹

Mars 2014

Monde

El Niño attendu pour juillet:

Les alertes se multiplient concernant l'apparition cet été du phénomène El Niño. Le bureau australien de météorologie a signalé le 11 mars que les eaux profondes de la partie tropicale de l'Océan Pacifique se sont « réchauffées significativement » lors des dernières semaines, laissant augurer une montée des températures en surface dans les prochains mois. Autre observation, une montée récente des vents sur l'extrême ouest du Pacifique, la plus forte depuis 2009, qui correspond au dernier El Niño. Le bureau météorologique du Japon a aussi pointé le 10 mars un risque grandissant d'apparition du phénomène, que les prévisionnistes américains ont quantifié à 50 % de chance de se réaliser cet été. El Niño, qui se caractérise par des températures de l'eau anormalement élevées dans la partie Est de l'Océan Pacifique Sud, peut provoquer une sécheresse en Asie du Sud Ouest, une mousson inférieure à la moyenne en Inde, un temps plus sec sur la côte est australienne qui connaît déjà une période sèche, ainsi que des précipitations supérieures à la moyenne dans la région centre sud du Brésil lorsque la récolte de canne bat son plein, à partir de juillet.

Estimations 2013/14 :

Dans sa troisième estimation pour 2013/14 de la production mondiale de sucre, **F.O.Licht** prévoit une révision à la baisse de 0,6 Mt à 181,5 Mt par rapport à l'estimation précédente de 182,1 Mt (en décembre 2013) et de 2 Mt par rapport aux 183,5 Mt de 2012/13. Il est important de rappeler que FO Licht estime la production mondiale à partir de chiffres nationaux établis par campagne de production, selon des calendriers différents selon les pays. Cette baisse intervient après une hausse de la production durant 4 années consécutives.

La production mondiale de betterave passerait de 37,9 Mt en 2012/13 à 35,5 Mt en 2013/14, suite à un réajustement à la hausse de 0,5 Mt par rapport à la précédente estimation. F.O.Licht a revu à la hausse ses perspectives de production pour l'UE à 16,8Mt (contre 16,1 Mt précédemment) mais en baisse de 2,4 Mt par rapport à la campagne dernière. La hausse s'explique principalement par un réajustement de la production française à 4,31 Mt. Pour la Russie et l'Ukraine un réajustement à la baisse à 4,8 Mt et 1,3 Mt (contre 4,9 Mt et 1,6 Mt respectivement dans la précédente estimation). La production des Etats-Unis a été revue en baisse à 4,5 Mt (4,6 Mt précédemment) contre 4,6 Mt en 2012/13. En Chine, la production de sucre de betterave a été revue à la hausse à 0,81 Mt (contre 0,66 Mt en 2012/13).

La production de sucre de canne a été abaissée de 1,2 Mt à 146,0 Mt par rapport à la précédente estimation de 147,1 Mt (contre 146,6 Mt pour la campagne 2012/13). On observe des améliorations en Asie par rapport à 2012/13, pour atteindre 66,1 Mt contre 64,7 Mt en 2012/13. La production de sucre de la Thaïlande atteindrait un niveau jamais atteint à 11,7 Mt (+0,7 Mt par rapport la précédente estimation). Les hausses au Pakistan (+0,5 Mt) à 6,2Mt (5,7 Mt l'an dernier), en Afrique (+1 Mt), feront plus que compenser le très léger repli en Amérique Centrale et en Amérique du Nord (- 0,8 Mt) ainsi que la baisse en Amérique du Sud (-1 Mt) et en Océanie (- 0,1 Mt).

Brésil

Estimations 2014/15:

Compte tenu des mauvaises conditions climatiques, en particulier le gel de l'an dernier et la sécheresse de début 2014 dans la région Centre Sud, **F.O.Licht** a estimé la récolte de canne de la région Centre Sud pour la campagne 2014/15 à 575 Mt, en baisse par rapport aux 596 Mt de la campagne 2013/14. La sécheresse de janvier et février dans le sud est du Brésil a probablement endommagé 25 Mt de canne, tandis que le gel de juillet 2013, a également fragilisé les cannes les plus âgées. La production de sucre serait réduite à 31,1 Mt, contre 34,3 Mt en 2013/14.

Selon le Président de **Datagro**, la production de sucre de la région Centre Sud pour la campagne 2014/15 s'élèverait à 33,2 Mt, tel quel, (34,3 Mt pour 2013/14), pour une production de canne qui chuterait à 574,6 Mt, contre 580 Mt dans sa précédente estimation, (596 Mt pour 2013/14). Datagro souligne que les pluies de mars et d'avril sont fondamentales pour le développement de la canne qui sera récoltée au second semestre. Aux prises avec un endettement croissant, les sucreries ont commencé la campagne très tôt en mars- avril pour tenter de générer des liquidités et profiter des prix intérieurs attractifs de l'éthanol. Une quarantaine d'usines sont ainsi entrées en activité fin mars. (*Reuters du 24 mars 2014*)

Négoce de sucre : Cargill et le brésilien Copersucar s'allient

Le géant américain de l'agroalimentaire Cargill et le producteur brésilien de sucre et d'éthanol Copersucar ont annoncé le 27 mars leur intention de créer une coentreprise de négoce de sucre dont ils détiendront chacun

¹ Les quantités de sucre indiquées sont exprimées, sauf indication contraire, en valeur brut.

50 %. Copersucar et Cargill ont annoncé un accord pour unir leurs activités mondiales de commercialisation de sucre en une nouvelle joint-venture qui s'approvisionnera, commercialisera et assurera le négoce de sucre brut et blanc, indique un communiqué commun. Copersucar possède 47 usines de broyage de canne et fournit des débouchés à 50 usines indépendantes. Ces usines font partie d'un système intégré de logistique, stockage et commercialisation au Brésil, premier producteur de sucre mondial. Avec cette joint-venture, « Copersucar renforce son modèle différencié, basé sur l'offre à grande échelle, la capacité logistique et l'intégration de tous les maillons de la chaîne, des producteurs aux clients », a commenté le président du conseil d'administration Luis Roberto Pogetti, cité dans le communiqué. La joint-venture sera indépendante des deux sociétés et ne concerne pas leurs activités d'éthanol ni leurs actifs immobiliers, précise le document. Sa création nécessite l'approbation des autorités régulatrices, espérée pour le second semestre (*Reuters du 27 mars 2014*)

Production 2013/14:

La récolte 2013/14 dans le Centre Sud est achevée. Selon l'Unica, au 16 mars la récolte mise en œuvre s'élève à 596,6 Mt, en hausse de 12 % par rapport à l'année dernière (532,6 Mt) et la production totale de sucre s'établit en hausse de 0,6 % à 34,3 Mt de sucre tel quel, contre 34,1 Mt un an plus tôt. Alors que la production de sucre se stabilise par rapport à l'année dernière, la production d'éthanol augmente de 20 % pour atteindre 25,6 Mds de litres. Toute l'augmentation de la récolte a profité à l'éthanol. La part de canne utilisée pour produire du sucre atteint 45,3 %, en baisse de 4,3 % par rapport aux 49,6 % de l'année dernière, alors que le taux de sucre, s'établit en forte baisse cette campagne à 133,4 kgs/t de canne contre 135,6 kgs/t la campagne dernière (*FO Licht du 28 mars 2014*).

Centre Sud : Situation cumulée (16 mars 2014)			
	2013/14	2012/13	Évolution en %
Canne (1 000 tonnes)	596 603	532 607	+ 12,02 %
Sucre (1 000 tonnes)	34 293	34 093	+ 0,59 %
Ethanol (millions de litres)	25 556	21 355	+ 19,67 %
Kg de sucre par tonne de canne (kg) – ATR /TC	133,37	135,59	- 1,63 %
Part de canne pour produire du sucre (%)	45,23	49,55	
Part de canne pour produire de l'éthanol (%)	54,77	50,45	

(Source : UNICA – 16/03/14)

Centre sud - Production de sucre bimensuelle (campagnes 2012/13 et 2013/14) (1 000 t)

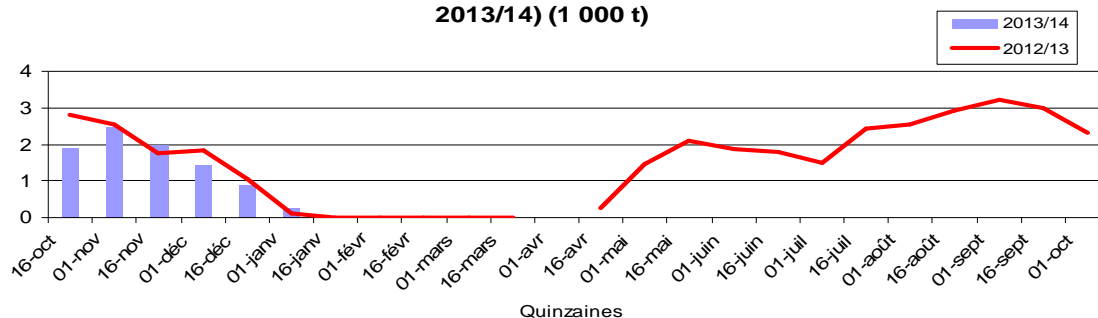

Centre sud - Production de sucre bimensuelle cumulée – 16 mars 2014 (M t) (Campagne octobre – septembre)

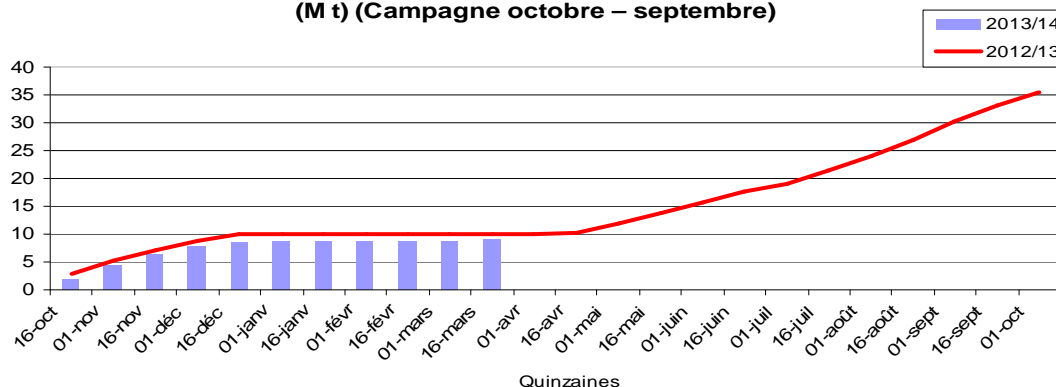

Les exportations brésiliennes de sucre de 2003/04 à 2013/14 (mars 2014) (1 000 t)
(Campagne avril-mars)

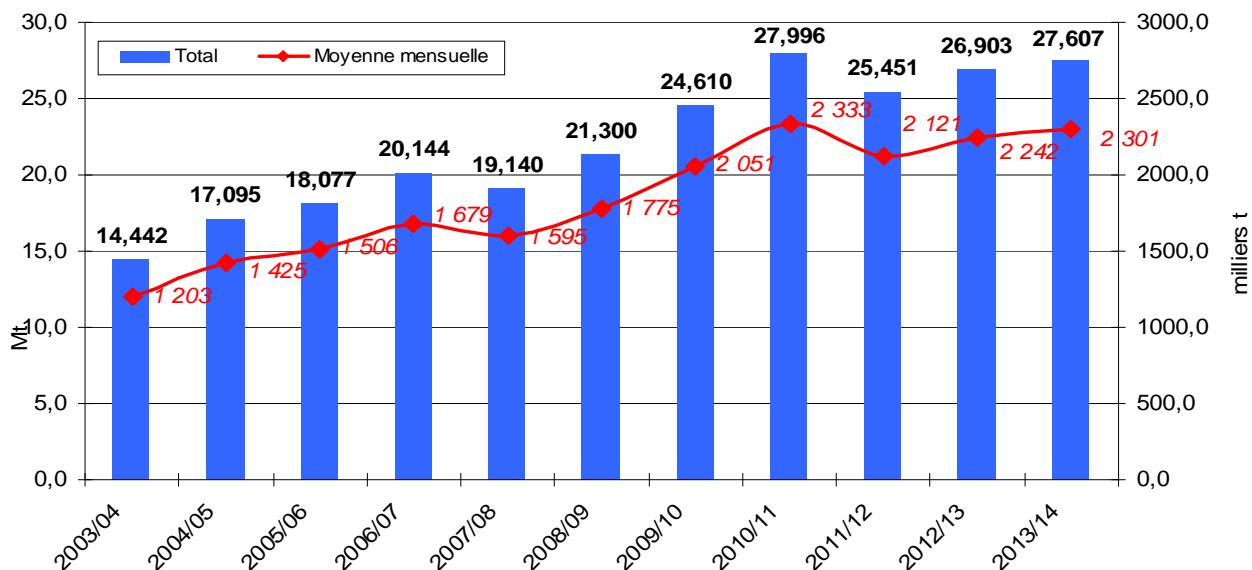

(Source : MDIC et FO Licht)

Exportations:

Les exportations brésiliennes ont chuté en mars à 1,56 Mt tel quel, contre 1,80 Mt tel quel en février 2014, en baisse également par rapport aux 1,94 Mt l'an dernier à la même date. Le total cumulé durant les 12 mois de la campagne 2013/14 s'élève à 27,1 Mt valeur brut, en légère baisse par rapport aux 27,24 Mt de 2012/13. Les exportations totales avaient été de 25,13 Mt en 2011/12 (FO Licht du 2 avril 2013).

Divers:

Le Conseil National Monétaire (*Conselho Monetario Nacional*), a approuvé des lignes de crédit à des taux d'intérêts attractifs pour le sucre et l'éthanol. Il s'agit notamment de 3 mds de BRL pour le renouvellement des plantations de canne se répartissant entre 0,3 mds de BRL pour les producteurs et 2,7 mds pour les sucreries.

Chine

Superficies 2014/15:

La superficie chinoise plantée en canne devait diminuer en 2014/15. Selon Nong Guang, président de l'Association du sucre du Guangxi, les surfaces plantées en canne baisseraient à 1 million d'ha (-6 666 ha) en conséquence de la baisse du prix de la canne payé aux planteurs durant les deux dernières campagnes. La même observation peut être faite dans la province du Hainan (FO Licht du 1^{er} avril 2014).

Divers:

La Commission de réforme et de développement national (NDRC), a indiqué dans son rapport 2014, qu'elle continuerait les programmes de stockage concernant le maïs, le colza et le sucre. Par ailleurs, la Chine, envisage d'augmenter les subventions agricoles versées pour les céréales afin de renforcer la sécurité alimentaire (FO Licht du 7 mars 2014).

Selon Bloomberg, dans la province du Yunnan, le gouvernement s'apprête à stocker le sucre produit localement durant la campagne 2013/14, afin de soutenir les prix. L'industrie sucrière du pays a demandé l'appui du gouvernement, après une baisse de 16 % du prix du sucre durant la dernière campagne, après que l'afflux des importations à bas prix ait empiété sur les ventes du sucre produit localement, créant ainsi une surabondance conduisant à la baisse des prix (FO Licht du 24 mars 2014).

Importations 2013/14:

La Chine a importé 164 906 tonnes de sucre, valeur brut, en février 2014, en forte baisse par rapport aux 290 902 tonnes importées le mois précédent quand les importateurs ont profité de la baisse des cours mondiaux, mais plus du double des quantités importées en février 2013 (82 173 tonnes). Le Brésil a de nouveau constitué la principale origine avec 90 %, suivi par la Corée du Sud (6%) et la Thaïlande (4%). Le total cumulé pour les cinq premiers mois de la campagne 2013/14 atteint, fin février 2,1 Mt, soit près du double des quantités importées l'an dernier à la même date (1,1 Mt). La totalité des importations de sucre s'était élevée à 3,7 Mt en 2012/13, contre 4,3 Mt en 2011/12 (FO Licht du 21 mars 2014).

Le développement de nouvelles capacités de raffinage implantées en zone portuaire pourrait conduire à la poursuite des importations dans les prochains mois. Néanmoins, globalement, les importations devraient baisser en 2014. En effet, la ruée sur les importations fin 2013, conjuguée au ralentissement de la croissance de la consommation ont conduit à des stocks records dont la résorption prendra des mois. Les réserves

commerciales dans la région du Guangxi, première région productrice qui assure environ 2/3 de la production du pays, sont évaluées au niveau record de plus de 4 Mt. Selon le négoce, les stocks pourraient représenter 6 à 7 Mt en avril ou mai, à la fin de la récolte, soit l'équivalent de plus de 4 mois d'approvisionnement. Le ralentissement de la hausse de la demande et les stocks très abondants ont fait reculer les prix intérieurs qui oscillent autour de leur niveau le plus bas depuis 3 ans à environ 4 700 yuans. De plus, les surfaces cannières pourraient reculer lors de la prochaine campagne, le recul des prix de la canne conduisant les planteurs à préférer d'autres cultures (*Reuters du 23 mars 2014*)

États-Unis

Production 2013/14 :

Pour la quatrième fois consécutive, l'USDA dans son rapport mensuel de mars a abaissé son estimation de stocks de clôture pour 2013/14 à 1,53 Mt, valeur brut, contre 1,66 Mt en février et 1,96 Mt fin 2012/13. Le ratio stock sur consommation ressort maintenant à 13,6 %, contre 14,9 % dans le précédent rapport et 18 % l'an dernier. L'USDA a ajusté de 6 350 tonnes son estimation du total des approvisionnements. La production est estimée à 7,91 Mt, en raison de la baisse de la production de sucre de canne en Floride (-13 608 tonnes) compensée partiellement par une hausse pour Hawaï de 4 536 t. La consommation intérieure (10,9 Mt) et les exportations (0,3 Mt) ont été revues à la hausse de manière significative (*FO Licht du 11 mars 2014*).

Commerce :

L'industrie sucrière américaine a demandé, à la Commission américaine sur le commerce international, d'enquêter sur des importations de « sucre mexicain subventionné ». Dans la mesure où des restrictions se concrétiseraient, le sucre mexicain ne serait plus compétitif et devrait trouver un débouché sur le marché mondial.

Superficies :

L'USDA, dans son rapport sur les Perspectives de semis du 31 mars dernier, a indiqué que les superficies ensemencées en betterave devraient se réduire de 3,6 % en 2014/15. Le déclin (de -4% à -6 %) est le plus marqué dans la région de la vallée de la rivière rouge et de l'Idaho, alors que l'on s'attend à des hausses de la surface ensemencée en betterave dans le Colorado, le Montana et le Nebraska (*FO Licht du 1^{er} avril 2014*).

Inde

Production 2013/14 :

La production cumulée de sucre du pays pour la campagne 2013/14 s'élève fin mars à **21,5 Mt**, valeur blanc, en baisse de 1,6 Mt par rapport à la même période de la précédente campagne (23,1 Mt), selon l'Association Indienne des Sucreries (*Indian Sugar Mills Association – ISMA*). A cette date, 330 sucreries étaient encore en campagne contre 231 fin mars 2013. La production de sucre du premier Etat producteur, le **Maharashtra** atteint 7,01 Mt soit 9% de moins qu'un an plus tôt (7,73 Mt) pour 62,1 Mt de canne broyées contre 68 Mt de canne l'an dernier à la même date. A la fin mars, le taux moyen de sucre est de 11,3 %, contre 11,34 % l'an dernier et 85 usines sur les 157 étaient encore en campagne à la fin mars, contre 42 sur 170 l'an dernier. La production du second Etat producteur, l'**Uttar Pradesh**, atteint 5,8 Mt de sucre (contre 6,7 Mt l'année dernière). 86 sucreries sont encore en campagne contre 98 l'an dernier. Elles ont mises en œuvre 62,8 Mt de canne, contre 71,4 Mt l'an dernier pour un taux de sucre de 9,21 % (9,12 % l'année dernière). La baisse de la production de sucre est la conséquence de la baisse des rendements des cannes et d'une plus grande livraison de canne pour la fabrication de sucres artisanaux. La production de sucre du **Karnataka**, troisième producteur de la Fédération, atteint 3,75 Mt, soit 9 % de plus que l'an dernier, 43 sucreries sur 61 étaient encore opérationnelles, contre seulement 4 sur 60 à la même date de la précédente campagne (*F.O.Licht du 3 avril 2014*)

L'ISMA a réduit son estimation de production de sucre pour 2013/14, passant de 25 Mt dans sa prévision de septembre 2013, à 23,8 Mt, valeur blanc, soit une baisse de 5 % par rapport à la production de l'an dernier de 25,1 Mt et juste assez pour répondre à la consommation intérieure. La révision intervient en raison des dommages occasionnés par les fortes pluies dans l'est de l'Uttar Pradesh durant la dernière mousson ainsi que du détournement de la canne vers des sucres artisanaux. L'ISMA a donc réduit son estimation de canne pour l'Uttar Pradesh de 1,1 Mt, à 6,6 Mt, contre 7,5 Mt un an plus tôt. Quant au Maharashtra, il est toujours considéré atteindre 7,8 Mt, contre 8 Mt l'an dernier. Les perspectives du Karnataka ont été relevées de 100 000 tonnes à 3,5 Mt contre 3,4 Mt en 2012/13.

Production 2014/15:

Selon la fédération nationale des sucreries (NFCSF) dont les membres représentent 48 % de la production nationale, la production de sucre 2014/15 de l'Inde pourrait augmenter de 5 % pour atteindre 25 Mt, valeur blanc. La surface cultivée augmenterait dans les deux plus importants Etats producteurs; l'Uttar Pradesh, et le Maharashtra. Selon le directeur général de la fédération des sucreries du Maharashtra qui représente 173 sucreries, la production de canne devrait augmenter de 26 % à 85 Mt pour une production de sucre attendue

en hausse de 17 % à 9 Mt dans le cadre d'une mousson normale. En ce qui concerne l'Uttar Pradesh, qui est le 1er producteur de canne, mais second producteur de sucre, sa canne ayant des rendements en sucre plus faibles que le Maharashtra et dont une part importante est consacrée à la production de sucre artisanaux, la superficie plantée est susceptible d'augmenter par rapport à l'an dernier. En dépit des arriérés de paiement par les sucreries, les agriculteurs ne devraient pas opter pour des cultures de remplacement comme le riz basmati (F.O.Licht du 1er avril 2014).

L'Inde a expliqué à l'OMC que les subventions à l'exportation sur le sucre annoncées le mois dernier ne dépasseront pas 80 M de \$. Elles sont essentiellement destinées à encourager la production de sucre brut et se traduiront par des exportations subventionnées d'environ 1,4 Mt au taux de change actuel avec une aide de 3 333 roupies par tonne. Défendant son action lors d'une réunion du Comité agricole de l'OMC où elle a été attaquée par plusieurs membres dont le Brésil et l'Australie, l'Inde a indiqué que ses subventions étaient destinées à décourager la production de sucre blanc dont le marché mondial regorge. Elle a précisé que les règles de l'OMC interdisent les subventions à l'exportation uniquement pour les produits finis, alors qu'elle considère le sucre brut comme un produit semi-fini, mais d'autres pays exportateurs de sucre ne s'accordent pas avec cet argument. L'Australie a souligné que l'aide incitative de 3 333 roupies par tonne équivaut à 14 à 16 % du cours mondial du sucre ce qui risque d'affecter les échanges, l'Inde étant le 3^{ème} exportateur mondial de sucre. Le Brésil souligne que les pays en développement bénéficient de flexibilité pour accorder des subventions à l'exportation uniquement pour faire face aux coûts de distribution ou de transport et qu'il n'y a pas de décisions légalement obligatoire de l'organisation pour en étendre la portée. Parmi les autres pays de l'OMC qui remettent en cause l'aide apportée par l'Inde, figurent la Colombie, l'UE, le Paraguay, la Thaïlande, les Etats-Unis et le Pakistan entre autres. De nouveaux calculs seront effectués pour avril sur la base du taux de change existant (F.O.Licht des 21 et 25 mars 2014)

L'ISMA a ajouté que la production de sucre brut atteint fin février 1,1 Mt, dont environ 600 000 tonnes ont été exportées en plus des 520 000 tonnes de sucre blanc. Environ 10 Mt de sucre ont été expédiées par les sucreries vers le marché intérieur à la fin février, contre 9,6 Mt l'an dernier à la même date (F.O.Licht du 19 mars 2014)

Exportations 2013/14:

Selon l'ISMA, l'Inde a exporté 1,2 Mt de sucre d'octobre à février, dont 500 000 tonnes de sucre brut. Selon des sources commerciales, les sucreries ont vendu environ 315 000 tonnes de sucre brut à l'Iran de décembre à mars et 200 000 tonnes supplémentaires ont été vendues sur le marché local. Selon les estimations de l'industrie indienne, 250 000 tonnes pourraient être vendues à l'Iran cette campagne. L'Iran est une destination privilégiée des exportations qui peuvent bénéficier du mécanisme appelé « compensation/roupies » qui représente une prime de 15 à 30 \$/t pour les sucreries indiennes. Ce mécanisme utilise les fonds provenant des comptes en roupies mis en place avec des montants provenant de la vente de pétrole de l'Iran à l'Inde (F.O.Licht du 13 mars 2014)

Mexique

Production 2013/14:

Au 29 mars, la récolte de canne s'établit en baisse de 12%, à 36 Mt contre 40,7 Mt un an plus tôt, tandis que la production totale de sucre atteint 3,9 Mt, en hausse par rapport à la production moyenne quinquennale (3,7 Mt) mais en baisse par rapport aux 4,6 Mt de l'année dernière. Le rendement moyen de la canne est en baisse de 11 %, à 75,7 t/ha (contre un record de 85 t/ha la campagne dernière). La richesse en sucre est également en baisse à 10,9 % contre 11,2 % un an plus tôt (F.O. Licht du 2 avril 2014).

Commerce:

Le ministre de l'économie mexicain, a annoncé que le Mexique pourrait riposter contre l'accusation de dumping par les Etats-Unis, par des mesures similaires sur les importations d'isoglucose (HFCS) originaire des Etats-Unis, si ce pays cherche à frapper de droits antidumping les importations de sucre mexicain. Depuis, les sucreries mexicaines auraient préféré s'abstenir de vendre du sucre sur le marché américain, de peur d'avoir à payer des droits antidumping de manière rétroactive.

Pakistan

Production 2013/14:

En 2013/14, la production de sucre du Pakistan pourrait augmenter de 9,6 % à 5,7 Mt, valeur blanc, pour une consommation de 4,3 – 4,4 Mt.

Lors d'une réunion, le 27 mars dernier, le Comité de Coordination Economique (*Economic Coordination Committee - EEC*) a approuvé l'exportation de 250 000 tonnes de sucre, portant l'autorisation d'exporter à 750 000 tonnes. Les sucreries envisagent de demander au gouvernement, en mai ou juin, l'autorisation d'exporter 250 000 tonnes de sucre supplémentaires.

Exportations 2013/14:

Les exportations de sucre du Pakistan pour la campagne 2013/14 pourraient se réduire à 1 Mt contre 1,2 Mt pour 2012/13, selon le président de l'Association des sucreries (PSMA). Sachant que 500 000 tonnes auraient été exportées à la fin février (F.O. Licht des 1^{er} et 2 avril 2014).

Thaïlande

Production 2013/14:

Rapport du 2 avril 2014 (en tonnes)

	2013/14	2012/13	% change
Canne (1 000 tonnes)	100 769,9	97 031,2	+ 3,9
Sucre (1 000 tonnes)	11 232,5	9 937,2	+ 13
Mélasses (1 000 tonnes)	4 044,3	4 268,5	- 5,2
Rendement en sucre (%)	11,15	10,24	+ 8,8

Source: OSCB

Au 2 avril 2014, la récolte de canne commence à s'essouffler, la quantité totale de canne mise en œuvre dépassant les 100 Mt, soit 3,85 % de plus qu'un an plus tôt (97 Mt). La production de sucre est revenue à un rythme de 350 000 tonnes, contre plus de 100 000 tonnes par jour fin février. La production de sucre s'élevait à 11,2 Mt (valeur brut), en hausse de 13 % par rapport aux 9,9 Mt de l'année dernière. Le taux d'extraction du sucre a augmenté considérablement à 11,15 % par rapport à 10,24 % de l'année précédente (*F.O. Licht du 3 avril 2014*).

L'Association Thaïlandaise des sucreries (*Thai Sugar Millers Corporation – TMSC*), a revu à la baisse la production de sucre 2013/14 de la Thaïlande à 11 Mt, tel quel, contre 12 Mt précédemment pour une récolte de canne réduite de 110 Mt à 105 Mt, en raison de la réduction des rendements due à la sécheresse, qui touche 32 des 77 provinces et qui pourrait même avoir un impact négatif sur la prochaine campagne. La plupart des sucreries ont stoppé le travail mi-avril, soit deux semaines plus tôt que la normale (*F.O. Licht du 1^{er} avril 2014*).

Russie

Droits à l'importation :

Les droits à l'importation devrait s'accroître 2 \$ de mai jusqu'à juillet à 205 \$/t, contre 203 \$/t en mars et avril 2014. Les importations de sucre de la Russie sont attendues en hausse à environ 600 000/650 000 tonnes en raison d'une récolte de betterave réduite en 2013 (*F.O. Licht du 2 avril 2014*).

Superficie 2014/15:

Les surfaces ensemencées en betterave devraient s'établir en hausse pour la campagne 2014 à 920 000 ha, contre 906 000 ha en 2013 (*F.O. Licht du 3 avril 2014*).

Ukraine

Superficie 2014/15:

Les superficies betteravières sont attendues en hausse de 23 % pour la campagne 2014/15 à 330 400 ha contre 306 000 ha la campagne dernière. Au 31 mars, 46 % des superficies ou 152 000 ha auraient été semées (*F.O. Licht du 3 avril 2014*).

Quota à l'exportation vers l'UE:

Le Ministère ukrainien des politiques agraires soutient l'initiative nationale visant à augmenter le quota annuel de sucre auprès de l'UE de 20 000 tonnes à 270 000 tonnes. Le quota de 20 000 tonnes fait partie d'un accord d'association entre l'UE et l'Ukraine qui n'est pas encore finalisé. La Commission européenne a récemment proposé d'adopter les mesures commerciales prématurément au 1^{er} juin après l'approbation nécessaire du Conseil des Ministres et du Parlement européen. Les mesures commerciales sont applicables jusqu'au 1^{er} novembre, ou jusqu'à l'entrée en vigueur de l'accord d'association (*F.O. Licht du 1^{er} avril 2014*). Le Parlement européen a donné son feu vert le 3 avril, à l'ouverture du marché de l'UE aux exportations ukrainiennes proposée par la Commission de Bruxelles pour apporter un soutien économique à Kiev. Dans le secteur agricole, 82,3 % des produits pourront entrer librement sur le marché communautaire, les produits sensibles, dont le sucre, étant soumis à des quotas tarifaires d'importation. Ces préférences unilatérales doivent encore être approuvées formellement par les Vingt-huit.

Spot et terme à Londres et à New York
septembre 2003 à mars 2014 (en \$/t)

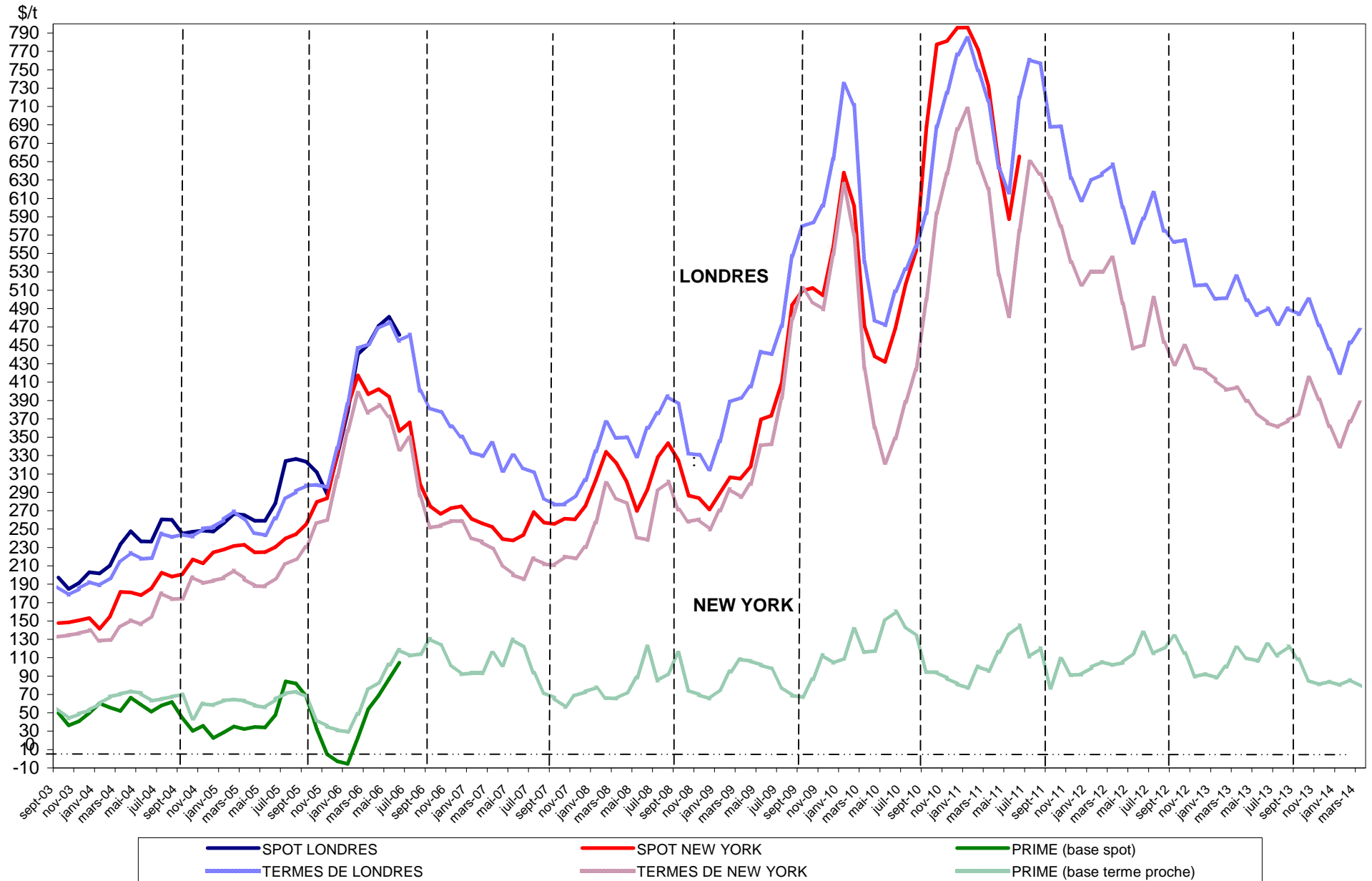

Sucre Brut : New - York n°11, en \$/tonne depuis le 01/03/2013



Sucre blanc : FOB N°5 Londres en \$/tonne depuis le 01/03/2013



Prime du blanc en \$/tonne depuis le 01/03/2013



Évolution des termes
Moyennes mensuelles de Londres et New York

		New York		Londres		1 € =\$
		en cts/lb	en €/t	en \$/t	en €/t	
Mars	2012	24,73	413,04	647,01	490,12	1,3201
Avril	"	22,48	376,63	600,17	456,17	1,3157
Mai	"	20,25	348,56	561,60	438,49	1,2807
Juin	"	20,44	359,82	587,92	469,36	1,2526
Juillet	"	22,76	408,27	616,19	501,44	1,2288
Août	"	20,53	365,00	574,15	463,03	1,2400
Septembre	"	19,47	333,89	562,45	437,51	1,2856
Octobre	"	20,39	346,45	564,54	435,13	1,2974
Novembre	"	19,31	331,92	515,12	401,57	1,2828
Décembre	"	19,20	322,67	515,66	393,05	1,3119
Janvier	2013	18,71	310,38	500,82	376,90	1,3288
Février	"	18,21	300,48	501,50	375,40	1,3359
Mars	"	18,33	311,80	525,06	405,02	1,2964
Avril	"	17,66	298,85	499,05	383,02	1,3029
Mai	"	17,08	289,94	483,98	372,70	1,2986
Juin	"	16,59	277,25	490,06	371,57	1,3189
Juillet	"	16,38	275,99	473,45	361,96	1,3080
Août	"	16,70	276,61	490,16	368,28	1,3310
Septembre	"	17,05	281,52	484,03	362,63	1,3348
Octobre	"	18,81	304,17	500,04	366,73	1,3635
Novembre	"	17,74	289,79	471,70	349,53	1,3495
Décembre	"	16,41	264,04	445,92	325,40	1,3704
Janvier	2014	15,42	249,78	419,78	308,43	1,3610
Février	"	16,66	268,83	453,26	331,85	1,3659
Mars	"	17,58	280,46	466,73	337,66	1,3823

Évolution des cours mondiaux du sucre (1ers termes) et de l'euro
en mars 2014

	New York Terme de mai		Londres Terme de mai		1 € =\$
	en cts/lb	en €/t	en \$/t	en €/t	
3 mars 2014	17,80	285,02	477,80	347,04	1,3768
4 mars 2014	17,74	284,06	476,50	346,09	1,3768
5 mars 2014	18,23	292,67	485,10	353,26	1,3732
6 mars 2014	18,32	293,84	485,70	353,36	1,3745
7 mars 2014	18,01	285,77	475,40	342,16	1,3894
10 mars 2014	18,22	289,37	478,10	344,43	1,3881
11 mars 2014	18,03	286,99	471,00	340,07	1,3850
12 mars 2014	17,67	280,51	461,90	332,61	1,3887
13 mars 2014	17,82	281,78	463,70	332,59	1,3942
14 mars 2014	17,25	273,91	457,10	329,23	1,3884
17 mars 2014	17,05	270,30	453,50	326,12	1,3906
18 mars 2014	17,14	271,81	456,10	328,08	1,3902
19 mars 2014	17,32	274,44	459,60	330,34	1,3913
20 mars 2014	17,05	273,13	454,00	329,89	1,3762
21 mars 2014	16,83	269,25	448,70	325,62	1,3780
24 mars 2014	16,84	269,53	450,20	326,85	1,3774
25 mars 2014	16,97	271,32	453,60	328,96	1,3789
26 mars 2014	17,36	277,51	463,40	336,02	1,3791
27 mars 2014	17,87	286,35	477,70	347,22	1,3758
28 mars 2014	17,98	288,09	478,00	347,41	1,3759
31 mars 2014	17,77	284,13	474,20	343,92	1,3788
Moyenne	17,58	280,46	466,73	337,66	1,3823
Maximum	18,32	293,84	485,70	353,36	1,3942
Minimum	16,83	269,25	448,70	325,62	1,3732

Marché à terme de New - York (sucre brut) :
Nombres de lots (positions ouvertes) de janvier 2009 à mars 2014

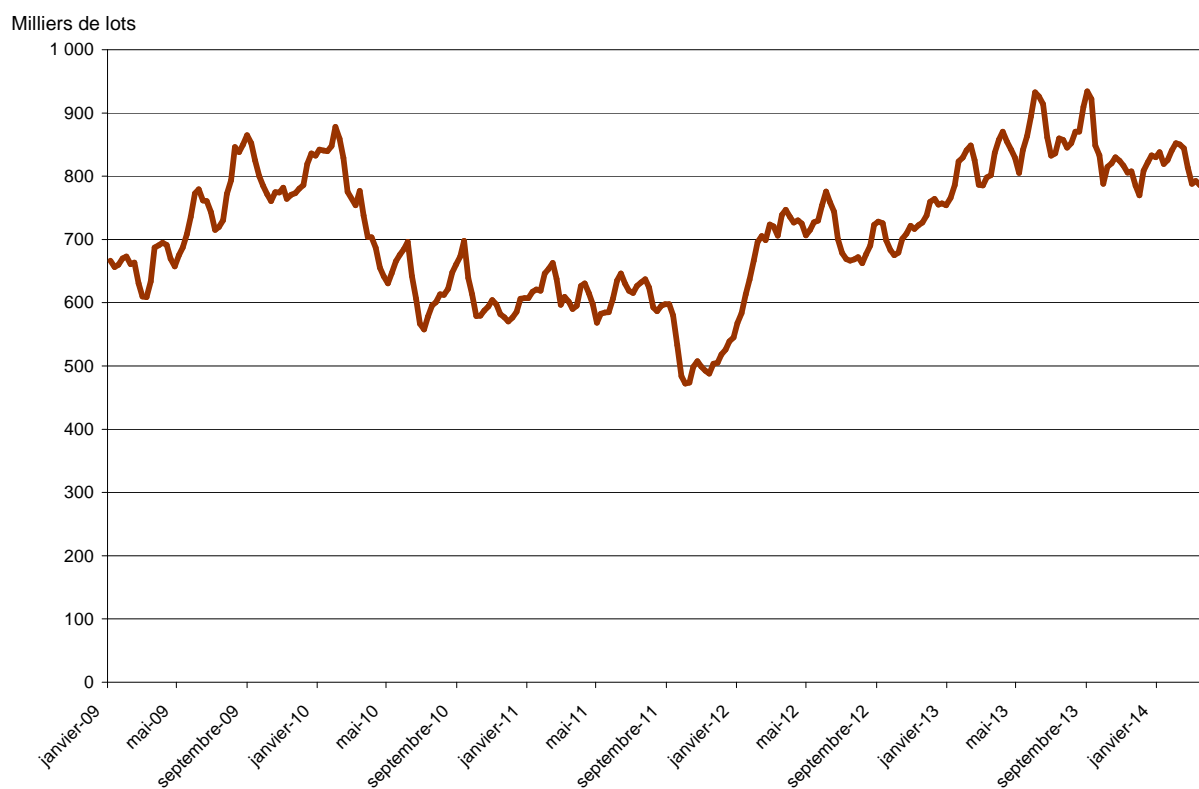

Marché à terme de New - York (sucre brut) :
Parts des opérateurs non commerciaux (positions nettes)

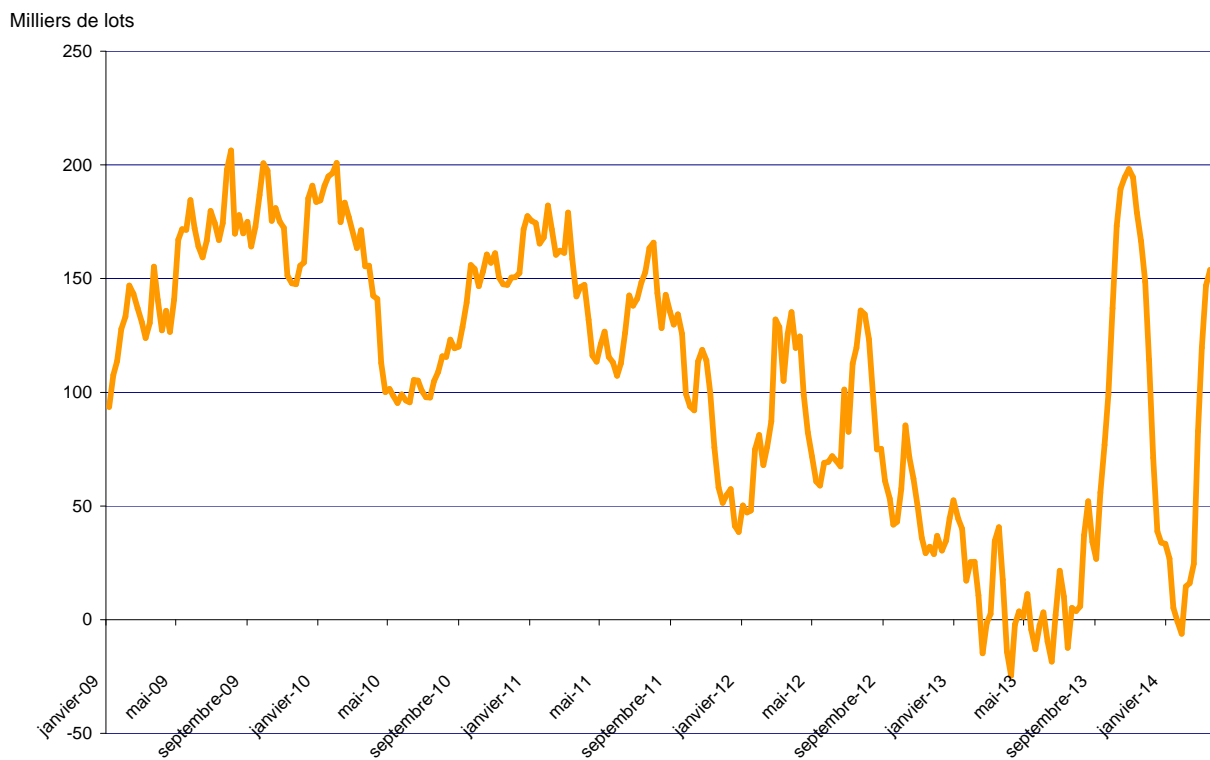

Source : CFTC.org

Évolution de l'excédent / déficit mondial (FO Licht) Estimation Février 2014

en Mt, valeur brut

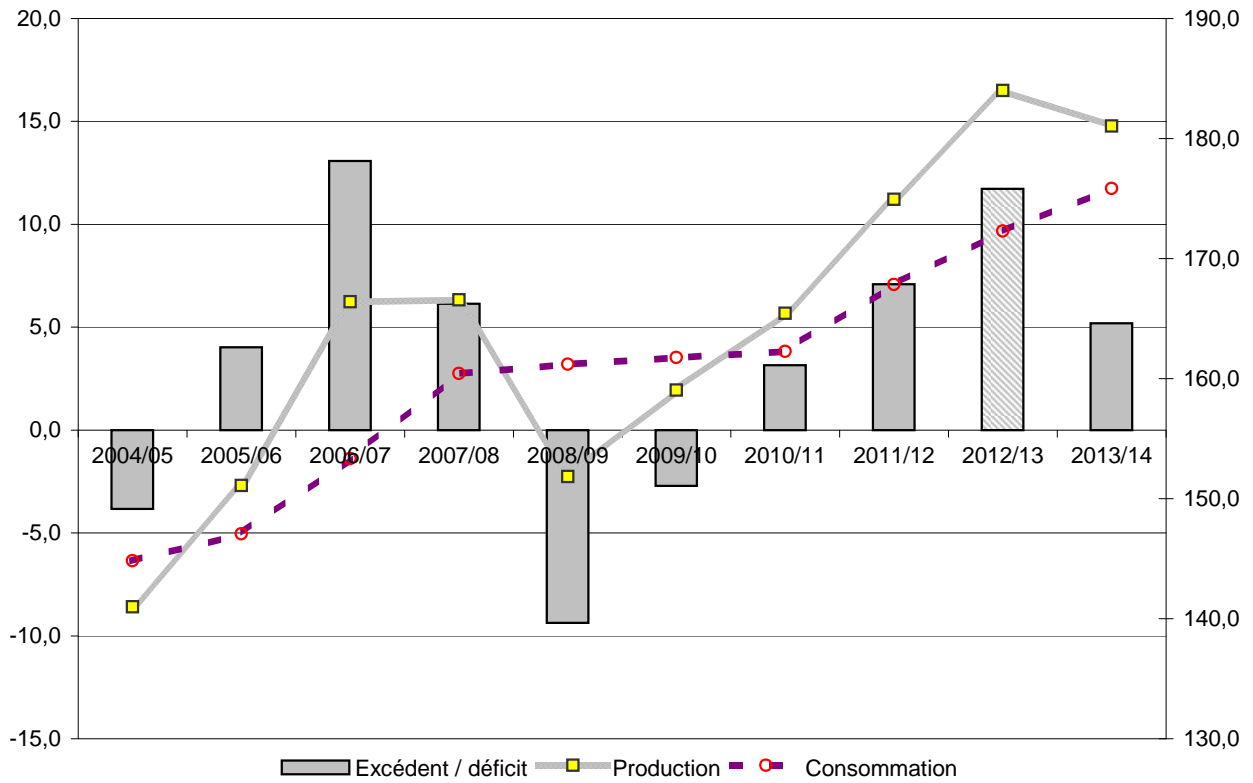

Évolution de l'excédent / déficit mondial (ISO) Estimation Février 2013

en Mt, valeur brut

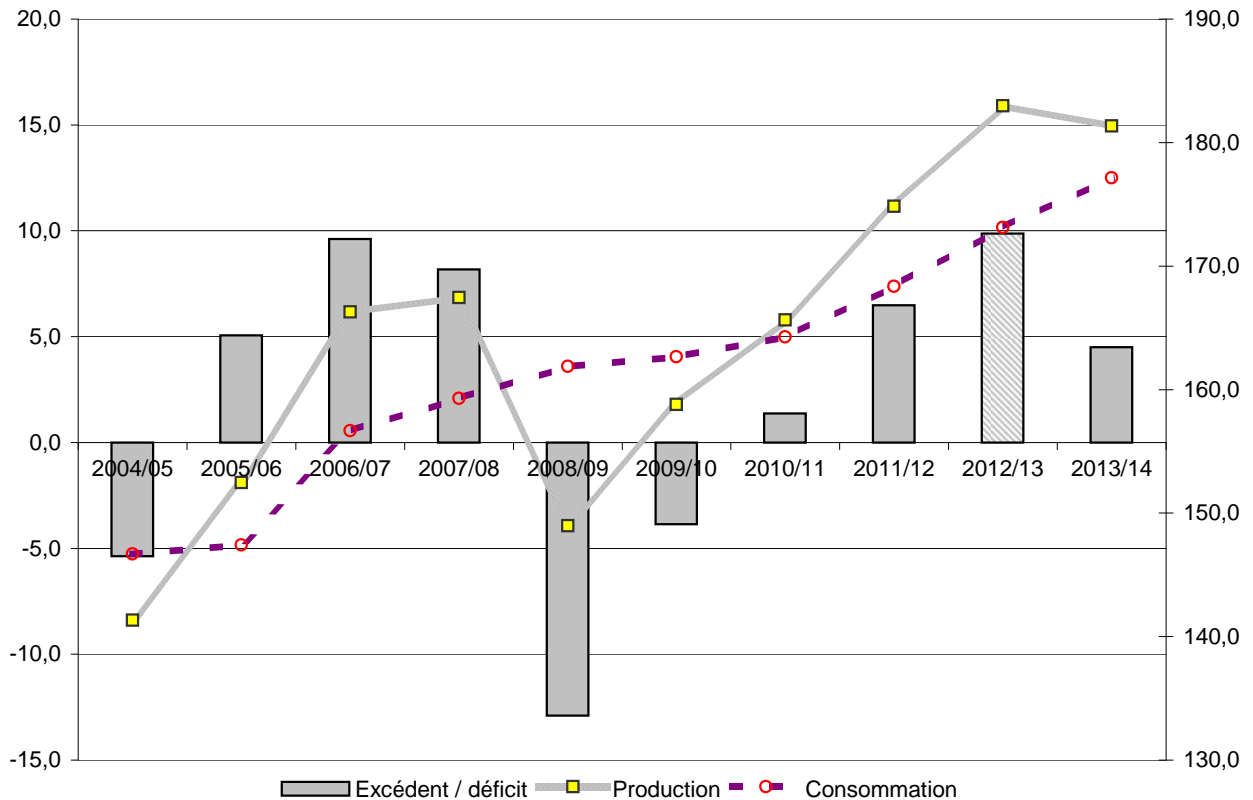

NB : L'ISO prend en compte, dans son estimation de la consommation, la différence entre les exportations et les importations mondiales. Cette estimation n'est donc pas tout à fait comparable avec celle de FO Licht. Ceci expliquant l'écart important entre les estimations de ces deux organismes.

II – La situation communautaire

Marché communautaire

Mars 2014

Production 2013/14

Par rapport à notre dernière publication, FranceAgriMer a révisé la production de certains Etats Membres en fonction des différents éléments qui ont pu être rassemblés. Parmi les productions revues à la hausse, il y a notamment l'Italie (+90%), la Lituanie (+ 58%), la Finlande (+57%), la Slovaquie (+40%), la Roumanie (+19%), l'Espagne (+11%) et la Grèce qui passe de 0,035 Mt à 0,16 Mt.

D'autres ont été revues à la baisse, comme la Hongrie (-7%), l'Autriche (-6%), l'Allemagne (-3%) et la France. Pour une part importante, ces évolutions des chiffres de production correspondent à des transferts de sucre dans le cadre de contrats de travail à façon entre fabricants de différents pays de l'UE ; c'est le cas de la France, dont le volume de travail à façon avec le reste de l'UE est estimé à 0,190 Mt.

En définitive, la nouvelle estimation de la production fraîche de l'Union Européenne à 27, avec **16,785 Mt**, se traduit par une hausse de 1,6 % par rapport à notre précédente estimation (16,519 Mt).

Bilans UE-27 campagnes 2012/13 et 2013/14

S'agissant du bilan 2012/13, les importations des pays tiers de sucre en l'état ont été modifiées à 3,635 Mt (3,595 Mt précédemment) modifiant le total des ressources à 19,66 Mt. Les livraisons sur le marché intérieur de sucre alimentaire ont été, quand à elles, légèrement revues à la baisse à 15,884 Mt (contre 15,9 Mt) pour un total des emplois à 17,165 Mt. Le stock du quota de 2012/13 se trouve ainsi augmenté à **2,495 Mt** contre 2,441 Mt auparavant.

Le bilan 2013/14 commence donc par un stock du quota au 01/10/2013 en hausse de 54 000 t par rapport à la publication précédente. La révision de la production fraîche 2013/14 et les ajustements du TAF ont également eu pour effet d'augmenter la production sous quota et hors quota à, respectivement, **12,637 Mt** contre 12,557 Mt et à **3,955 Mt** contre 3,77 Mt. Le total des ressources s'en trouve logiquement modifié à **19,697 Mt** pour le sucre du quota et à **3,96 Mt** pour le hors quota.

Par ailleurs, les livraisons sur le marché intérieur de sucre pour l'éthanol ont été également modifiées à la hausse à **1,45 Mt** contre 1,4 Mt modifiant ainsi le total des utilisations de sucre hors quota à 3,45 Mt contre 3 Mt précédemment.

Le stock du quota en fin de campagne 2013/14 passe donc à **2,416 Mt** contre 2,234 Mt, soit une hausse de 8% par rapport à la version précédente et le report sur 2014/15 à **0,510 Mt** contre 0,375 Mt.

Stocks 2013/14 (publication CE)

Lors du comité de gestion du 27 mars 2014 la Commission a publié les stocks au 1er janvier 2014. Les stocks du quota sont à 12,2 Mt (UE 28) contre 10,9 Mt en 2013 (UE 27) ; sachant que le stock du quota en Croatie est estimé à 150 000 tonnes, le stock au 1/01/2014 dans l'UE-27 est donc supérieur de 1,15 Mt à son niveau de l'année dernière.

Le stock hors quota au 1^{er} janvier 2014 est de 2 Mt contre 3 Mt en 2013.

Importations préférentielles de sucre 2013/14

Importations Sucre ACP et PMA (2014 et 2013)

	Certificats délivrés au 28/03/2014	Certificats délivrés au 29/03/2013
PMA non ACP	57 283,6	2 016,9
PMA – ACP	401 172,4	303 059,7
ACP – non PMA	824 298,7	755 153,1
Afrique centrale	-	-
Afrique Occidentale	-	112,5
SADC	114 347,5	159 368,3
EAC	-	-
ESA	396 129,3	331 553,0
Pacifique	90 074,6	100 000,0
Cariforum	226 747,3	164 119,3
Total ACP	1 225 471,1	1 058 212,9
Total ACP+ PMA non ACP	1 282 754,7	1 060 229,8

240 032 tonnes de certificats PMA ou ACP ont été délivrés en mars 2014 contre 80 430 tonnes en mars 2013. Le cumul depuis le début de la campagne est de 1 282 755 tonnes, soit 21 % de plus que les 1 060 230 tonnes de la fin du mois de mars 2013.

En ce qui concerne les attributions des certificats CXL, elles ont été révisées par la Commission à 0,335 Mt en mars 2014 par rapport au mois de février (- 8 299 t sur le contingent 'Inde' pour un total délivré en octobre 2013 de 10 000 t), alors que la totalité du contingent précédent avait été attribuée dès le mois d'octobre 2012 (676 925 t).

Les attributions pour les Balkans sont de 155 543 tonnes fin mars 2014 contre 254 637 tonnes en 2013.

	Contingents	Certificats délivrés au 19/03/2014
MOLDAVIE	34 000,0	1 282,7
PEROU	22 660,0	21 404,0
COLOMBIE	63 860,0	3 382,5
AMERIQUE CENTRALE	154 500,0	2 160,5
PANAMA	12 360,0	18,3

Actualité réglementaire

Mars 2014

Comité de gestion du 27 mars :

Aucun règlement voté

Bilan communautaire de sucre dans l'UE

Note méthodologique

Le bilan communautaire du sucre est un **bilan d'approvisionnement ou bilan de consommation**, conformément à l'article 22 du règlement 952/06. Cela signifie plus précisément qu'il recense sur une période donnée (campagne de 12 mois), l'ensemble des emplois d'un produit donné (en l'occurrence le sucre) et les ressources mobilisées pour équilibrer ces emplois.

Il répartit le sucre par campagne de consommation ou d'utilisation et non par campagne de production (notamment du fait de la présence de sucre produit lors de la campagne précédente dans les stocks initiaux).

La plupart des postes du bilan communautaire du sucre du quota comme du sucre hors-quota sont connus sur la base des déclarations des opérateurs (fabricants, utilisateurs de sucre, exportateurs et importateurs), à l'exception notable du poste 'Consommation intérieure' qui est estimé par différence avec les autres postes du bilan. Les données individuelles des opérateurs sont agrégées et communiquées par la Commission ou disponibles via la base communautaire du commerce extérieur (COMEXT).

En toute rigueur ce que l'on appelle consommation de sucre lors d'une campagne ne correspond pas à l'utilisation finale de ce sucre pour au moins deux raisons :

- les emplois de sucre décrivent les volumes de sucre **achetés** sur le marché intérieur par les industries utilisatrices ou bien exportés sur le reste de l'UE et les pays-tiers. Or il peut y avoir un décalage de plusieurs mois entre l'achat et/ou la livraison de sucre et son utilisation finale, par exemple pour le sucre industriel ; les quantités de sucre vendues et livrées ne correspondent donc pas obligatoirement aux quantités de sucre utilisées ou incorporées lors d'une campagne.
- le sucre alimentaire livré sur le marché intérieur n'est pas totalement consommé, au sens alimentaire du terme. Comme tout produit alimentaire, une partie de ce sucre fait l'objet de pertes ou de non consommation.

I. Ressources

L'ensemble des **ressources** regroupe les stocks initiaux en début de campagne, la production fraîche de sucre de la campagne, les importations de sucre en l'état et dans les produits transformés :

- 1. Stock initial** : par définition il est nul pour le sucre hors-quota ; pour le sucre du quota il s'agit du sucre de la campagne précédente non vendu au 30 septembre, propriété des fabricants, des raffineurs ou de la communauté (intervention publique). Le stock initial en début de campagne est égal au stock à la fin de la campagne précédente.
- 2. Report de sucre** : ressource du bilan du sucre du quota, il correspond au sucre hors quota de la campagne précédente non vendu et qui devient le premier sucre du quota de la campagne en cours. Ce poste peut inclure le cas échéant les quantités de sucre du quota ayant fait l'objet d'une décision de **retrait** lors de la campagne précédente.
- 3.1 Production fraîche** : il s'agit de la production fraîche, qui diffère de la production réglementaire. Cette dernière s'obtient en ajoutant à la production fraîche le report de sucre hors quota de la campagne précédente et en déduisant la quantité de sucre hors quota qui sera reportée sur la campagne suivante. Elle comprend en outre les sirops de sucre destinés à la production d'éthanol (calculé en équivalent sucre). La production fraîche est répartie entre quota et hors quota. La production disponible sous quota correspond au total de la production fraîche sous quota (c'est-à-dire le quota quand celui-ci est intégralement produit moins le report). La production hors quota s'obtient ensuite par différence entre la production fraîche de la campagne et la production fraîche sous quota. La production fraîche de sucre fait l'objet d'estimations jusqu'en décembre à partir des surfaces betteravières et d'une estimation des rendements moyens. En mars de l'année suivante, une fois la campagne de production achevée, les estimations de production sont remplacées par le chiffre issu de la déclaration provisoire des fabricants. Enfin en décembre est disponible le chiffre définitif de production, toujours sur la base des déclarations obligatoires des fabricants.
- 3.2 Travail à façon** : quantité de sucre produite par des transformateurs (fabricants de sucre), dans le cadre de contrats de travail à façon, pour le compte d'un commettant (un autre fabricant de sucre) pouvant se situer dans les DOM ou un autre Etat Membre. Généralement, le commettant contracte des betteraves hors quota pour réaliser son quota de sucre.

4. **Importations de sucre en l'état** : estimées en cours de campagne à la fois sur la base des contingents préférentiels, des certificats demandés et sur la base des statistiques douanières mensuelles.
5. **Importations de sucre dans les produits transformés** : estimées en cours de campagne sur la base des quantités importées lors la campagne précédente. Elles regroupent en leur affectant un coefficient de teneur en sucre (fixé par la Commission) les importations de produits contenant du sucre. Elles sont ensuite définitivement fixées sur la base des données enregistrées par les services douaniers des différents Etats membres.

II . Emplois :

Les ressources précédentes permettent d'équilibrer les emplois (consommation) suivants : les exportations vers les pays tiers (sucre en l'état et dans les produits transformés), les stocks de fin de campagne, le report de sucre hors quota, et les livraisons sur le marché intérieur

1. **Livraisons sur le marché intérieur** : elles comprennent le sucre destiné à la consommation humaine, le sucre hors quota destiné aux utilisations non alimentaires et à la production d'alcool
 - 1.1 **Sucre alimentaire** : désigne le sucre du quota livré comme sucre alimentaire. En toute rigueur, il correspond aux ventes de sucre destiné à la consommation alimentaire et diffère de celle-ci par le fait qu'une partie du sucre alimentaire vendu n'est pas consommé (pertes). C'est le seul poste qui ne fait l'objet d'aucune déclaration. Estimé en cours de campagne, en général sur la base de la précédente campagne, il est ensuite obtenu par différence entre l'ensemble des ressources de sucre du quota et les utilisations connues de sucre du quota (les exportations et le stock final). Il prend en compte le sucre de bouche et le sucre incorporé dans les produits transformés, les ventes aux ménages et aux collectivités.
 - 1.2 **Industries chimiques et pharmaceutiques** : volumes de sucre hors-quota livré comme sucre industriel aux industries chimiques, pharmaceutiques et de la levure. Il s'agit bien des quantités de sucre livrées et non des quantités de sucre utilisées par ces industries. Ce poste est estimé en cours de campagne sur la base de la campagne précédente, et ajusté ensuite sur les bilans provisoires puis définitifs fournis par la Commission. La période de référence est une campagne de 14 mois, du 1^{er} Octobre de l'année n au 30 novembre de l'année n+1.
 - 1.3 **Producteurs d'alcool** : volumes de sucre (sirops) livrés en distilleries pour la production d'alcool (dont alcool carburant).
2. **Exportations de sucre en l'état** : estimées en cours de campagne sur la base des certificats demandés (quota et hors quota), voire du niveau des exportations de la campagne précédente, elles sont ensuite définitivement fixées sur la base des données enregistrées par les services douaniers des différents Etats membres.
3. **Exportations de sucre dans les produits transformés** : estimées en cours de campagne sur la base des quantités exportées lors la campagne précédente. Elles regroupent en leur affectant un coefficient de teneur en sucre les exportations de produits contenant du sucre. Elles sont ensuite définitivement fixées sur la base des données enregistrées par les services douaniers des différents Etats membres.

III . Stocks fin de campagne :

- Stock de fin de campagne : défini pour le sucre du quota, il est estimé en cours de campagne, et définitivement fixé lors de la campagne suivante sur la base des déclarations des fabricants
- Report : estimé en cours de campagne, il fait l'objet d'une déclaration de la part des fabricants au plus tard le 15 avril de la campagne. Le report communautaire peut donc être connu dans les mois suivants.

Bilans communautaires de sucre dans l'UE-27 de 2010/11 à 2013/14 (Commission Européenne/FranceAgriMer)

(en 1 000 tonnes, valeur blanc)

	2010/11		2011/12		2012/13		2013/14 (1)	
	Quota	Hors Quota	Quota	Hors Quota	Quota	Hors Quota	Quota	Hors Quota
I - Ressources								
1 - Stocks au 1er octobre	770	0	981	0	1 595	0	2 495	0
- libres	770	0	981	0	1 595	0	2 495	0
- intervention	0	0	0	0	0	0	0	0
2 - Report / Retrait	564		149		802		674	
3.1 - Production "fraîche"	12 582	2 847	13 164	5 530	12 505	4 861	12 107	4 485
3.2 - Travail à façon							530	-530
4 - Importations des pays tiers de sucre en l'état	3 575	54	3 465	14	3 635	5	3 368	5
5 - Importations des pays tiers de sucre sous forme de produits transformés	528		505		523		523	
6 - Revente de sucre hors quota	500		650		600			
Total des ressources	18 519	2 901	18 914	5 544	19 660	4 866	19 697	3 960
II - Emplois								
1 - Livraisons marché intérieur	16 355	1 539	16 084	2 058	15 884	2 242	16 000	2 100
1.1 Sucre alimentaire	16 355		16 084		15 884		16 000	
1.2 Sucre pour industrie chimique		650		650		650		650
1.3 Sucre pour éthanol		889		1 408		1 592		1 450
2 - Exportations sur pays tiers de sucre en l'état	45	713	58	2 035	63	1 350	63	1 350
3 - Exportations de sucre sous forme de produits transformés	1 138		1 177		1 218		1 218	
4 - Revente de sucre hors quota		500		650		600		
Total des emplois	17 538	2 752	17 319	4 744	17 165	4 192	17 281	3 450
III - Stocks au 30 septembre								
- libres	981		1 595		2 495		2 416	
- intervention	0		0		0		0	
- retrait	0		0		0		0	
- report	0	149	0	800	0	674	0	510
Total stocks au 30 septembre	981	149	1 595	800	2 495	674	2 416	510

Sources : Commission Européenne - FranceAgriMer

1- Bilan prévisionnel UE 27 (hors Croatie); le stock du quota au 1/10/2013, la production 2013/14, le volume du travail à façon, la consommation sont des estimations FranceAgriMer

Évolution des surfaces betteravières dans l'UE de 1996/97 à 2013/14 (2)

(1 000 t)

	ALL	AUT	DK	ESP (1)	FIN	FRA	GR	ITA	PB	POR	RU	SUE	UEBL	HON	LET	LIT	POL	R. TCH	SLQ	SLN	BG	RO	TOTAL
1996/97	514	52	68	159	34	422	40	234	116	1	173	59	103	-	-	-	-	-	-	-	-	-	2 009
1997/98	504	51	67	155	34	421	53	284	114	3	170	59	102	-	-	-	-	-	-	-	-	-	2 050
1998/99	501	49	66	153	34	412	37	275	112	3	164	59	98	-	-	-	-	-	-	-	-	-	1 996
1999/00	489	47	64	135	34	393	40	274	120	8	160	59	104	-	-	-	-	-	-	-	-	-	1 960
2000/01	451	43	59	130	32	361	50	249	112	8	146	55	95	-	-	-	-	-	-	-	-	-	1 823
2001/02	448	45	56	114	31	386	43	222	109	5	151	54	96	-	-	-	-	-	-	-	-	-	1 791
2002/03	459	44	55	114	32	409	42	246	109	9	148	54	98	-	-	-	-	-	-	-	-	-	1 850
2003/04	445	43	50	100	29	361	41	215	106	7	136	50	92	48	14	26	286	76	32	5	-	-	2 193
2004/05	441	45	48	107	30	348	33	186	99	8	133	47	90	67	14	25	298	70	35	6	-	-	2 161
2005/06	428	44	47	104	31	343	42	249	99	8	126	49	87	61	14	22	278	69	33	8	-	-	2 173
2006/07	353	40	41	101	25	366	26	94	84	4	106	45	80	48	11	18	241	56	28	7	-	-	1 774
2007/08	391	42	39	60	16	353	14	86	82	1	106	41	85	38	-	17	228	54	19	-	2	23	1 698
2008/09	370	43	36	51	14	316	14	61	71	-	101	37	64	17	-	9	177	50	11	-	-	20	1 462
2009/10	364	44	38	47	15	336	23	62	72	-	103	40	63	14	-	15	192	54	16	-	-	20	1 518
2010/11	362	45	39	47	15	342	14	63	71	-	104	39	59	14	-	15	197	54	18	-	-	23	1 521
2011/12	398	47	40	45	14	362	6	46	73	-	99	40	64	13	-	18	197	59	18	-	-	19	1 558
2012/13*	350	49	41	36	12	341	9	53	73	-	104	38	63	18	-	19	192	52	19	-	-	28	1 497
2013/14*	341	51	38	36	12	346	6	39	73	-	106	36	62	16	-	18	186	50	20	-	-	29	1 463
2013-14 / 2012-13	-2,4 %	+3,4 %	-6,6 %	=	+4,3 %	+1,3 %	-35,5 %	-25,7 %	+0,3 %	-	+2,2 %	-7,1 %	-2,5 %	-10,2 %	-	-5,8 %	-3,5 %	-4,6 %	+2,6 %	-	-	+3,2 %	-2,2 %

(1) Y compris les surfaces de betteraves destinées au Portugal (7 000 ha en 1997/98 ; 5 000 ha en 1998/99 ; 2 000 ha en 1999/00)

(2) Hors betteraves jus vert.

Évolution des rendements en sucre de betteraves dans l'UE de 1996/97 à 2013/14

(en t/ha)

	ALL	AUT	DK	ESP	FIN	FRA	GR	ITA	PB	POR	RU	SUE	UEBL	HON	LET	LIT	POL	R. TCH	SLQ	SLN	BG	RO	TOTAL	
1996/97	8,14	9,04	7,41	7,52	3,85	9,90	6,63	6,14	8,92	-	8,50	6,75	9,25	-	-	-	-	-	-	-	-	-	-	8,19
1997/98	7,98	9,02	8,03	7,32	5,24	11,22	6,87	6,12	8,95	6,33	9,34	6,71	9,98	-	-	-	-	-	-	-	-	-	-	8,52
1998/99	8,02	9,51	8,05	7,51	3,53	10,35	5,38	5,80	7,37	8,67	8,79	6,76	8,10	-	-	-	-	-	-	-	-	-	-	8,06
1999/00	8,96	10,15	8,64	8,13	4,88	11,51	5,80	6,22	9,31	7,50	9,66	7,29	10,49	-	-	-	-	-	-	-	-	-	-	8,98
2000/01	9,67	9,00	9,03	8,45	4,81	11,73	7,36	6,23	9,49	7,13	9,08	7,49	9,92	-	-	-	-	-	-	-	-	-	-	9,16
2001/02	8,31	8,87	8,55	8,25	4,71	9,43	7,30	5,78	8,74	6,40	8,10	7,44	8,75	-	-	-	-	-	-	-	-	-	-	8,15
2002/03	8,77	9,84	9,38	10,51	5,09	11,48	7,05	5,73	9,39	8,67	9,62	8,00	10,40	-	-	-	-	-	-	-	-	-	-	9,14
2003/04	8,49	8,98	9,84	9,14	4,69	10,89	5,00	4,19	10,15	8,57	10,06	8,32	11,18	10,40	4,79	5,12	7,00	7,36	7,28	7,60	-	-	-	6,79
2004/05	9,83	10,18	9,83	9,87	4,97	11,91	7,88	6,23	10,47	9,30	10,45	7,91	11,01	7,45	4,79	5,32	6,71	7,99	6,66	6,33	-	-	-	9,26
2005/06	9,43	10,59	10,11	10,39	5,77	12,10	7,38	7,16	9,86	9,63	10,64	8,29	10,63	8,08	5,07	5,68	7,36	8,10	7,97	7,50	-	-	-	9,21
2006/07	9,22	9,60	9,15	10,63	5,18	11,80	6,52	6,99	10,77	10,20	10,92	6,93	10,69	7,36	3,95	5,37	7,08	8,35	7,33	6,21	-	-	-	9,24
2007/08	10,00	8,60	9,70	11,80	6,30	12,60	5,60	9,00	10,80	10,10	9,90	8,70	10,30	6,90	-	7,40	8,40	6,60	7,10	-	2,10	4,10	9,90	
2008/09	9,85	9,50	11,03	11,80	5,10	12,97	5,60	8,10	12,10	-	11,80	8,90	11,28	6,40	-	7,61	7,26	8,30	10,50	-	-	-	5,65	10,30
2009/10	11,60	8,70	11,70	11,70	5,90	13,30	4,40	8,20	13,70	-	12,60	10,10	13,30	9,20	-	7,50	8,60	8,90	10,20	-	-	-	7,30	11,36
2010/11	9,60	9,90	0,00	11,30	5,60	12,40	7,40	8,80	12,30	-	9,60	8,10	11,70	0,00	-	6,20	7,40	8,50	8,00	-	-	-	5,30	9,98
2011/12	10,70	11,70	13,00	11,80	8,50	13,19	6,60	11,10	13,60	-	13,30	10,50	13,60	9,10	-	7,70	9,70	10,40	9,90	-	-	-	7,80	11,73
2012/13*	11,50	9,50	11,80	11,80	5,10	12,80	5,90	6,90	13,20	-	11,00	9,60	12,00	6,40	-	7,90	9,80	10,90	6,60	-	-	-	9,10	11,33
2013/14**	10,50	10,30	12,00	11,70	6,30	12,70	6,00	8,90	13,00	-	11,70	9,10	12,30	8,00	-	7,30	8,80	9,60	8,00	-	-	-	7,30	11,10
Moy. 01/02 à 05/06	8,96	9,69	9,54	9,63	5,05	11,16	6,92	5,82	9,72	8,51	9,77	7,99	10,39	8,64	4,88	5,37	7,02	7,81	7,30	7,14	-	-	-	8,51
Moy. 06/07 à 12/13	10,35	9,64	9,48	11,55	5,95	12,72	6,00	8,44	12,35	10,15	11,30	8,98	11,84	6,48	3,95	7,10	8,32	8,85	8,52	6,21	2,10	6,54	10,55	

* Données provisoires - hors travail à façon

** Données prévisionnelles

Sources : CE et FranceAgriMer - Janvier 2014

Quotas sucre de 2007/08 à 2013/14

(en 1 000 tonnes, valeur blanc)

	ALL	AUT	DK	ESP	FIN	FRA *	GRE	ITA	PB	POR	RU	SUE	UEBL	HON	LET	LIT	POL	R. TCH	SLQ	SLN	BG	RO	CRO	UE 27 /28	
2007/08																									
Quotas de base	3 655,5	405,8	420,7	903,8	146,1	4 120,7	317,5	778,7	876,6	44,5	1 221,5	325,7	862,1	406,7	66,5	103,0	1 771,4	469,3	210,2	53,0	4,8	109,2	-	17 273,0	
Quotas additionnels / transitoires	-	-	31,7	-	-	-	-	110,2	54,9	-	-	17,7	20,2	-	-	8,0	1,1	5,6	5,9	-	-	-	-	-	255,3
Abandons de quotas	-	-	-	16,7	56,1	-	158,8	24,9	-	19,5	-	-	-	108,1	66,5	-	-	102,5	70,1	53,0	-	-	-	-	676,1
Total	3 655,5	405,8	452,5	887,2	90,0	4 120,7	158,7	864,1	931,4	25,0	1 221,5	343,4	882,3	298,6	0,0	111,0	1 772,5	372,5	145,9	0,0	4,8	109,2	-	16 852,3	
Total 2007/08 / Total 2006/07	0%	0%	8%	-2%	-38%	0%	-50%	11%	6%	-44%	0%	5%	2%	-27%	-100%	8%	0%	-21%	-31%	-100%	-	-	-	-	-2%
2008/09																									
Quotas de base	3 655,5	405,8	452,5	887,2	90,0	4 120,7	158,7	753,8	931,4	25,0	1 221,5	343,4	882,3	298,6	-	111,0	1 772,5	372,5	145,9	0,0	4,8	109,2	-	16 742,1	
Abandons de quotas	757,2	54,8	80,1	256,6	9,0	683,7	-	245,5	126,5	15,0	165,0	50,2	206,1	193,2	-	20,8	366,9	-	33,6	-	4,8	4,5	-	-	3 273,2
Total	2 898,3	351,0	372,4	630,6	81,0	3 437,0	158,7	508,4	804,9	10,0	1 056,5	293,2	676,2	105,4	-	90,3	1 405,6	372,5	112,3	0,0	0,0	104,7	-	13 468,8	
Total 2008/09 / Total 2007/08	-21%	-14%	-18%	-29%	-10%	-17%	0%	-41%	-14%	-60%	-14%	-15%	-23%	-65%	-	-19%	-21%	0%	-23%	-	-100%	-4%	-	-	-20%
2009/10																									
Quotas de base	2 898,3	351,0	372,4	630,6	81,0	3 437,0	158,7	508,4	804,9	10,0	1 056,5	293,2	676,2	105,4	-	90,3	1 405,6	372,5	112,3	0,0	0,0	104,7	-	13 468,8	
Abandons de quotas				132,1																					132,1
Total	2 898,3	351,0	372,4	498,5	81,0	3 437,0	158,7	508,4	804,9	10,0	1 056,5	293,2	676,2	105,4	-	90,3	1 405,6	372,5	112,3	0,0	0,0	104,7	-	13 336,7	
Total 2009/10 / Total 2008/09	0%	0%	0%	-21%	0%	0%	0%	0%	0%	0%	0%	0%	0%	0%	-	0%	0%	0%	0%	-	0%	0%	-	-	-1%
de 2010/11 à 2012/13																									
Quotas de base	2 898,3	351,0	372,4	498,5	81,0	3 437,0	158,7	508,4	804,9	10,0	1 056,5	293,2	676,2	105,4	-	90,3	1 405,6	372,5	112,3	0,0	0,0	104,7	-	13 336,7	
Total	2 898,3	351,0	372,4	498,5	81,0	3 437,0	158,7	508,4	804,9	10,0	1 056,5	293,2	676,2	105,4	-	90,3	1 405,6	372,5	112,3	0,0	0,0	104,7	-	13 336,7	
Total 2010/11 / Total 2009/10	0%	0%	0%	0%	0%	0%	0%	0%	0%	0%	0%	0%	0%	0%	-	0%	0%	0%	0%	-	0%	0%	-	-	0%
2013/14																									
Quotas de base	2 898,3	351,0	372,4	498,5	81,0	3 437,0	158,7	508,4	804,9	10,0	1 056,5	293,2	676,2	105,4	-	90,3	1 405,6	372,5	112,3	0,0	0,0	104,7	192,9	13 529,6	
Total	2 898,3	351,0	372,4	498,5	81,0	3 437,0	158,7	508,4	804,9	10,0	1 056,5	293,2	676,2	105,4	-	90,3	1 405,6	372,5	112,3	0,0	0,0	104,7	192,9	13 529,6	
Total 2013/14 / Total 2012/13	0%	0%	0%	0%	0%	0%	0%	0%	0%	0%	0%	0%	0%	0%	-	0%	0%	0%	0%	-	0%	0%	100%	1%	

* Dont DOM - 432 220 tonnes à partir de 2010/11, 480 244 tonnes avant 2010/11

Source : CE et FranceAgriMer

Production de sucre dans l'UE de 2011/12 à 2013/14

(en 1 000 tonnes, valeur blanc)

	ALL	AUT	DK	ESP	FIN	FRA	GRE	ITA	PB	POR	RU	SUE	UEBL	HON	LET	LIT	POL	R. TCH	SLQ	SLN	BG	RO	CRO	UE 27/28	
2011/12																									
1. Production "fraîche" (1 000 t de sucre blanc)						0																			
a) de betteraves	4 267	547	519	613	94	4 775	159	507	998	-	1 315	417	881	122	-	152	1 911	615	233	-	-	146	-	18 270	
b) de cannes	-	-	-	-	-	417	-	-	-	2	-	-	-	-	-	-	-	-	-	-	-	-	-	419	
c) de mélasses	-	-	-	-	-	-	-	-	-	-	-	-	-	-	-	-	-	-	-	-	-	-	-	0	
TOTAL	4 267	547	519	613	94	5 192	159	507	998	2	1 315	417	881	122	-	152	1 911	615	233	-	0	146	-	18 689	
(2011/12/2010/11)	19%	19%	13%	14%	14%	14%	11%	-9%	13%	58%	24%	24%	22%	1%	-	39%	23%	25%	40%	-	-	15%	-	17%	
2. Reports de 2010/11	45	0	0	9	4	11	0	49	0	-	29	3	0	-	-	0	0	0	-	-	-	0	-	150	
3. Production (1+ 2)	4 311	547	519	622	98	5 203	159	556	998	2	1 343	420	881	122	-	152	1 911	616	233	-	-	146	-	18 838	
4. Répartition de la production (1 000 t)																									
a) Production sous Quota	2 898	351	372	498	81	3 422	159	508	805	2	1 056	293	676	105	-	90	1 406	372	112	0	0	105	-	13 313	
b) Hors Quota	1 413	196	147	123	17	1 783	1	47	193	0	288	126	205	16	-	62	506	243	121	-	-	41	-	5 530	
2012/13																									
1. Production "fraîche" (1 000 t de sucre blanc)																									
a) de betteraves	4 007	469	480	532	140	4 223	158	546	968	-	1 144	366	762	112	-	190	1 803	565	229	-	-	259	-	16 954	
b) de cannes	-	-	-	-	-	412	-	-	-	0	0	-	-	-	-	-	-	-	-	-	-	-	-	413	
c) de mélasses	-	-	-	-	-	-	-	-	-	-	-	-	-	-	-	-	-	-	-	-	-	-	-	0	
TOTAL	4 007	469	480	532	140	4 635	158	546	968	0	1 144	366	762	112	-	190	1 803	565	229	-	-	259	-	17 366	
(2012/13/2011/12)	-6%	-17%	-8%	-15%	33%	-12%	-1%	7%	-3%	-375%	-15%	-14%	-16%	-9%	-	20%	-6%	-9%	-2%	-	-	44%	-	-8%	
2. Reports de 2011/12	415	0	0	24	10	98	1	42	15	-	79	7	34	-	-	0	68	9	-	-	-	0	-	802	
3. Production (1+ 2)	4 422	469	480	556	150	4 733	159	589	983	0	1 223	373	796	112	-	190	1 872	575	229	-	-	259	-	18 168	
4. Répartition de la production (1 000 t)																									
a) Production sous Quota	2 898	351	372	498	81	3 417	159	508	805	0	1 056	293	676	105	-	90	1 406	372	112	-	-	105	-	13 307	
b) Hors Quota	1 524	118	108	57	69	1 316	0	80	179	-	167	80	119	7	-	100	466	202	116	-	-	154	-	4 861	
2013/14																									
1. Production "fraîche" (1 000 t de sucre blanc)																									
a) de betteraves	3 428	482	462	456	116	4 163	160	501	948	-	1 280	378	787	116	-	172	1 713	539	218	-	-	246	193	16 360	
b) de cannes	-	-	-	-	-	424	-	-	-	2	-	-	-	-	-	-	-	-	-	-	-	-	-	425	
c) de mélasses	-	-	-	-	-	-	-	-	-	-	-	-	-	-	-	-	-	-	-	-	-	-	-	-	
TOTAL	3 428	482	462	456	116	4 587	160	501	948	2	1 280	378	787	116	-	172	1 713	539	218	-	-	246	193	16 785	
(2013/14/2012/13)	-17%	3%	-4%	-17%	-21%	-1%	1%	-9%	-2%	80%	11%	3%	3%	3%	-	-11%	-5%	-5%	-5%	-	-	-5%	100%	-3%	
2. Reports de 2012/13	402	0	9	35	0	19	0	65	0	-	43	14	36	-	-	0	48	3	-	-	-	1	-	674	
3. Production (1+ 2)	3 830	482	471	490	116	4 606	160	566	948	2	1 323	392	823	116	-	172	1 761	542	218	-	-	247	193	17 459	
4. Répartition de la production (1 000 t)																									
a) Production sous Quota	2 898	351	372	489	81	3 428	159	508	805	2	1 056	293	676	105	-	90	1 406	372	112	-	-	105	193	13 503	
b) Hors Quota	932	131	99	1	35	1 177	1	57	143	0	267	99	146	10	-	82	356	169	106	-	-	143	0	3 956	

Source : FranceAgriMer

Prix moyens du sucre blanc communautaire Octobre 2006 - Janvier 2014

Prix de vente moyen		
	Sucre du quota €/t	Sucre industriel €/t
oct-06	631	286
nov-06	631	294
déc-06	631	294
janv-07	628	284
févr-07	627	288
mars-07	626	283
avr-07	626	298
mai-07	624	293
juin-07	620	297
juil-07	619	301
août-07	618	319
sept-07	618	305
oct-07	617	287
nov-07	616	277
déc-07	618	278
janv-08	612	289
févr-08	596	271
mars-08	604	271
avr-08	603	261
mai-08	606	264
juin-08	607	263
juil-08	598	263
août-08	601	263
sept-08	595	267
oct-08	578	270
nov-08	574	276
déc-08	574	285
janv-09	564	292
févr-09	551	311
mars-09	567	294
avr-09	564	295
mai-09	566	306
juin-09	563	312
juil-09	562	305
août-09	561	300
sept-09	555	333
oct-09	499	283
nov-09	493	337
déc-09	495	315
janv-10	479	320
févr-10	474	349
mars-10	477	350
avr-10	477	338
mai-10	479	313
juin-10	476	338
juil-10	478	310
août-10	479	320
sept-10	485	319

Prix de vente moyen		
	Sucre du quota €/t	Sucre industriel €/t
oct-10	485	328
nov-10	486	326
déc-10	486	343
janv-11	498	324
févr-11	505	332
mars-11	517	339
avr-11	529	325
mai-11	536	342
juin-11	538	344
juil-11	548	364
août-11	564	352
sept-11	572	375
oct-11	634	473
nov-11	645	389
déc-11	654	389
janv-12	683	385
févr-12	699	391
mars-12	710	415
avr-12	715	425
mai-12	711	427
juin-12	706	428
juil-12	709	405
août-12	713	372
sept-12	708	400
oct-12	720	394
nov-12	728	394
déc-12	724	376
janv-13	738	375
févr-13	724	362
mars-13	726	359
avr-13	730	374
mai-13	725	364
juin-13	722	362
juil-13	713	364
août-13	709	370
sept-13	689	360
oct-13	659	361
nov-13	651	338
déc-13	627	347
janv-14	629	351
févr-14		
mars-14		
avr-14		
mai-14		
juin-14		
juil-14		
août-14		
sept-14		

Source : Commission européenne

Prix de référence	
	Sucre du quota €/t
1er juillet 2006	631,9
1er octobre 2008	541,5
depuis le 1/10/2009	404,4

Evolution des prix moyens de vente du sucre blanc communautaire d'octobre 2006 à janvier 2014 (en €/t)

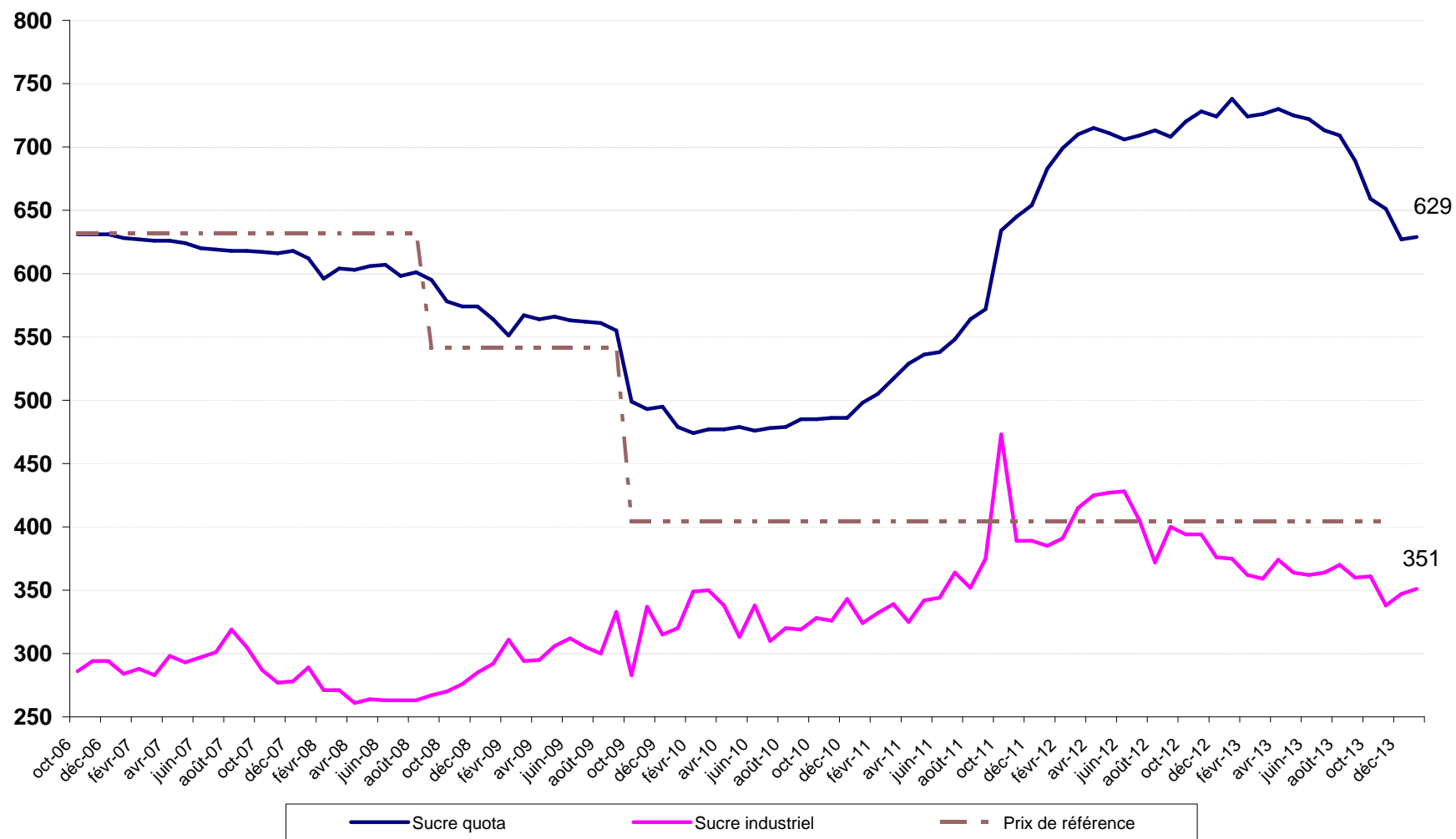

Source : CE

III – La situation française

Bilan français

Note méthodologique

Le bilan français du sucre est, à l'instar du bilan communautaire, un **bilan d'approvisionnement ou bilan de consommation**, conformément à l'article 22 du règlement 952/06. Les remarques méthodologiques apportées en pages 20 et 21 de ce bulletin sont également vrais pour le bilan français. Il recense sur une période donnée (campagne de 12 mois), l'ensemble des emplois d'un produit donné (en l'occurrence le sucre) et les ressources mobilisées pour équilibrer ces emplois.

Il répartit le sucre par campagne de consommation ou d'utilisation et non par campagne de production (notamment du fait de la présence de sucre produit lors de la campagne précédente dans les stocks initiaux).

La plupart des postes du bilan français du sucre du quota comme du sucre hors-quota sont connus sur la base des déclarations des opérateurs (fabricants, utilisateurs de sucre, exportateurs et importateurs) et des services douaniers, à l'exception notable du poste 'Consommation intérieure' qui est estimé par différence avec les autres postes du bilan.

En toute rigueur ce que l'on appelle consommation de sucre lors d'une campagne ne correspond pas à l'utilisation finale de ce sucre pour au moins deux raisons :

- les emplois de sucre décrivent les volumes de sucre **achetés** sur le marché intérieur par les industries utilisatrices ou bien exportés sur le reste de l'UE et les pays-tiers. Or il peut y avoir un décalage de plusieurs mois entre l'achat et/ou la livraison de sucre et son utilisation finale, par exemple pour le sucre industriel ; les quantités de sucre vendues et livrées ne correspondent donc pas obligatoirement aux quantités de sucre utilisées ou incorporées lors d'une campagne.
- le sucre alimentaire livré sur le marché intérieur n'est pas totalement consommé, au sens alimentaire du terme. Comme tout produit alimentaire, une partie de ce sucre fait l'objet de pertes ou de non consommation.

I. Ressources

L'ensemble des **ressources** regroupe les stocks initiaux en début de campagne, la production disponible de sucre de la campagne, les importations de sucre en l'état et dans les produits transformés :

- 1. Stock initial** : par définition il est nul pour le sucre hors-quota ; pour le sucre du quota il s'agit du sucre de la campagne précédente non vendu au 30 septembre, propriété des fabricants, des raffineurs ou des sucres détenus à l'intervention publique en France. Le stock initial en début de campagne est égal au stock à la fin de la campagne précédente.
- 2. Report de sucre** : ressource du bilan du sucre du quota, il correspond au sucre hors quota de la campagne précédente non vendu et qui devient le premier sucre du quota de la campagne en cours. Ce poste peut inclure le cas échéant les quantités de sucre du quota ayant fait l'objet d'une décision de **retrait** lors de la campagne précédente.
- 3. Production fraîche** : il s'agit de la production fraîche, qui diffère de la production réglementaire. Cette dernière s'obtient en ajoutant à la production fraîche le report de sucre hors quota de la campagne précédente et en déduisant la quantité de sucre hors quota qui sera reportée sur la campagne suivante. Elle comprend en outre les sirops de sucre destinés à la production d'éthanol (calculé en équivalent sucre). La production fraîche est répartie entre quota et hors quota. La production disponible sous quota correspond au total de la production fraîche sous quota (c'est-à-dire le quota quand celui-ci est intégralement produit moins le report). La production hors quota s'obtient ensuite par différence entre la production fraîche de la campagne et la production fraîche sous quota. La production fraîche de sucre fait l'objet d'estimations jusqu'en décembre à partir des surfaces betteravières et d'une estimation des rendements moyens. En mars de l'année suivante, une fois la campagne de production achevée, les estimations de production sont remplacées par le chiffre issu de la déclaration provisoire des fabricants. Enfin, en décembre, est disponible le chiffre définitif de production, toujours sur la base des déclarations obligatoires des fabricants.
- 4. Importations de sucre en l'état** : estimées en cours de campagne à la fois sur la base des contingents préférentiels, des certificats demandés et sur la base des statistiques douanières mensuelles.

5. **Importations de sucre dans les produits transformés** : estimées en cours de campagne sur la base des quantités importées lors la campagne précédente. Elles regroupent en leur affectant un coefficient de teneur en sucre (fixé par la Commission) les importations de produits contenant du sucre. Elles sont ensuite définitivement fixées sur la base des données enregistrées par les services douaniers.

II . Emplois :

Les ressources précédentes permettent d'équilibrer les emplois (consommation) suivants : les exportations vers pays tiers (sucre en l'état et dans les produits transformés), les stocks de fin de campagne, le report de sucre hors quota, et les livraisons sur le marché intérieur

1. **Livraisons sur le marché intérieur** : elles comprennent le sucre destiné à la consommation humaine, le sucre hors quota destiné aux utilisations non alimentaires et à la production d'alcool
Sucre alimentaire : désigne le sucre du quota livré comme sucre alimentaire. En toute rigueur, il correspond aux ventes de sucre destiné à la consommation alimentaire et diffère de celle-ci par le fait qu'une partie du sucre alimentaire vendu n'est pas consommé (pertes). C'est le seul poste qui ne fait l'objet d'aucune déclaration. Estimé en cours de campagne, en général sur la base de la précédente campagne, il est ensuite obtenu par différence entre l'ensemble des ressources de sucre du quota et les utilisations connues de sucre du quota (les exportations et le stock final). Il prend en compte le sucre de bouche et le sucre incorporé dans les produits transformés, les ventes aux ménages et aux collectivités,
 - 1.1 **Industries chimiques et pharmaceutiques** : volumes de sucre hors-quota livré comme sucre industriel aux industries chimiques, pharmaceutiques et de la levure. Il s'agit bien des quantités de sucre livrées et non des quantités de sucre utilisées par ces industries. Ce poste est estimé en cours de campagne sur la base des déclarations mensuelles de livraisons de sucre industriel par les fabricants. La période de référence est une campagne de 14 mois, du 1^{er} Octobre de l'année n au 30 novembre de l'année n+1.
 - 1.2 **Producteurs d'alcool** : volumes de sucre (sirops) livrés en distilleries pour la production d'alcool (dont alcool carburant)
2. **Exportations vers pays tiers et livraisons vers l'UE de sucre en l'état** : estimées en cours de campagne sur la base des certificats demandés (quota et hors quota), voire du niveau des exportations de la campagne précédente, elles sont ensuite estimées sur la base des données enregistrées par les services douaniers (données mises à jour et définitivement fixées au bout de 12 mois). S'agissant des RUP (régions ultra périphériques de l'Europe), les quantités livrées font l'objet d'une déclaration et portent sur une période de référence allant du 1^{er} Octobre de l'année n au 31 décembre de l'année n+1.
3. **Exportations de sucre dans les produits transformés** : estimées en cours de campagne sur la base des quantités exportées lors la campagne précédente. Elles regroupent en leur affectant un coefficient de teneur en sucre les exportations de produits contenant du sucre. Elles sont ensuite estimées sur la base des données enregistrées par les services douaniers (données mises à jour et définitivement fixées au bout de 12 mois).

III . Stocks fin de campagne :

- Stock de fin de campagne : défini pour le sucre du quota, il est estimé en cours de campagne, et définitivement fixé lors de la campagne suivante sur la base des déclarations des fabricants
- Report : estimé en cours de campagne, il fait l'objet d'une déclaration de la part des fabricants au plus tard le 15 avril de la campagne. Le report peut donc être connu dans les mois suivants.

Bilans français de sucre

(en 1 000 tonnes, valeur blanc)

	2011/12 (Octobre- Septembre) (1) Provisoire			2012/13 (Octobre- Septembre) (1) Provisoire			2013/14 (Octobre- Septembre) (1) Prévisionnel		
	Quota	Hors quota	Total	Quota	Hors quota	Total	Quota	Hors quota	Total
I - Ressources									
1 - Stocks au 1^{er} octobre	139	0	139	225	0	225	437	0	437
- libres	139	0	139	225	0	225	437	0	437
- intervention	0		0	0		0	0		0
2 - Report	11		11	98		98	19		19
3- Production	3 411	1 781	5 192	3 319	1 316	4 635	3 410	1 177	4 587
- Métropole (2)	2 994	1 781	4 775	2 907	1 316	4 223	2 986	1 177	4 162
- DOM	417		417	412		412	424		424
4 - Importations de sucre en l'état	370	0	370	360	0	360	360	0	360
3.1. Importations ACP et autres	132	0	132	119	0	119	120	0	120
3.2. Importations de l'UE	237		237	241		241	240		240
5 - Importations de sucre sous forme de produits transformés	762		762	757		757	760		760
6 - Remise en vente de sucre hors quota	144		144	112		112	0		0
Total des ressources	4 836	1 781	6 618	4 870	1 316	6 186	4 986	1 177	6 162
II - Emplois									
1 - Livraisons sur le marché intérieur	2 075	786	2 861	2 228	843	3 071	2 100	800	2 900
1.1. Sucre alimentaire	2 075		2 075	2 228		2 228	2 100		2 100
1.2. Sucre pour Alcool et Ethanol		585	585		583	583		530	530
1.3. Sucre pour Chimie et Pharmacie		201	201		260	260		270	270
2 - Exportations de sucre en l'état	1 771	753	2 525	1 435	343	1 778	1 860	368	2 228
2.1. Exportations vers l'UE (hors Belgique)	1 741	115	1 856	1 431	65	1 496	1 850	50	1 900
2.2. Exportations vers les pays tiers	30	628	659	4	271	275	10	308	318
- avec restitutions	0		0	0		0	0		0
- sans restitutions	30		30	4		4	10		10
- sucre hors quota		628	628		271	271		308	308
2.3. Livraisons RUP		10	10		6	6		10	10
3 - Exportations de sucre sous forme de produits transformés	766		766	770		770	770		770
4 - Remise en vente de sucre hors quota		144	144		112	112		0	0
Total des utilisations	4 612	1 683	6 295	4 434	1 297	5 730	4 730	1 168	5 898
III - Stocks au 30 septembre									
- libres	225	0	225	437	0	437	256	0	256
- intervention	0	0	0	0	0	0	0	0	0
- report / retrait	0	98	98	0	19	19	0	9	9
Total des stocks au 30 septembre	225	98	322	437	19	455	256	9	264

(1) Les différences qui peuvent être constatées entre les différents totaux sont liés à des écarts d'arrondis.

(2) Détail de la production réglementaire 2013/14 (hors report de 2012/13) : production physique sucre de betteraves - TAF pour les DOM - TAF pour l'UE + TAF de l'UE (4 529 - 177 - 190 + 0 = 4 162)

Sources : COMEXT, FranceAgriMer

**Diagramme de gestion
de la campagne sucrière française 2013/14
1^{er} octobre 2013 - 30 septembre 2014**

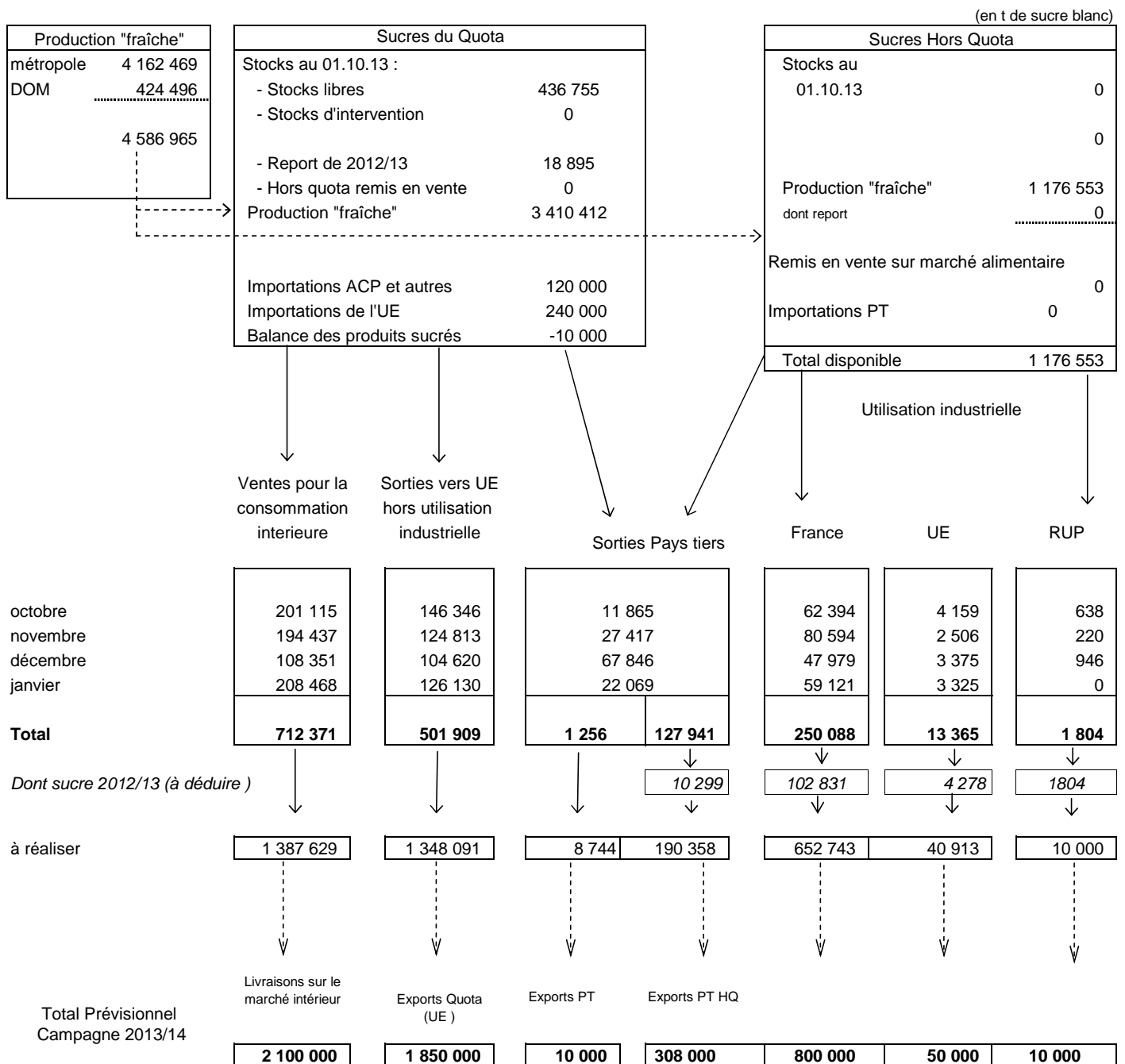

STOCKS DE FIN DE CAMPAGNE au 30 septembre 2014			
Stocks libres (Quota)	256 062	Hors Quota	8 553
		Report	8 553
		Retiré	0

**Bilans français mensuels -
estimation des ventes pour la consommation intérieure
Campagne 2013/14**

(en t de sucre blanc)

	TOTAL 01.10.12 30.09.13	octobre 2013	novembre 2013	décembre 2013	janvier 2014	TOTAL 01.10.13 31.01.14
I - APPORTS SUR LE MARCHÉ						
a) Mises sur le marché par les fabricants (y compris sucre industriel et intervention)	3 775 876	410 851	400 864	314 058	374 330	1 500 103
b) Importations de l'UE :						
- en l'état	241 609	16 425	18 710	17 749	16 839	69 723
- produits transformés	695 065	65 805	51 515	53 676	52 594	223 590
c) Importations des pays tiers :						
- en l'état	119 657	1 593	17 024	1 874	37 356	57 847
- produits transformés	62 877	5 787	4 871	5 200	4 780	20 638
TOTAL	4 686 176	500 461	492 984	392 557	485 899	1 871 901
II - EXPORTATIONS						
a) Sur l'UE :						
- en l'état	1 502 021	151 143	127 539	108 941	129 455	517 078
- dont sucre industriel	67 915	4 159	2 506	3 375	3 325	13 365
- dont RUP	11 227	638	220	946	0	1 804
- produits transformés	605 670	55 178	47 843	44 224	51 901	199 146
b) Sur pays tiers :						
- en l'état (y compris Hors quota)	291 221	11 865	27 417	67 846	22 069	129 197
- produits transformés	184 280	18 766	15 154	15 216	14 885	64 021
TOTAL	2 583 192	236 952	217 953	236 227	218 310	909 442
III - LIVRAISONS MARCHÉ INTERIEUR (I - II)	2 516 263	263 509	275 031	156 330	267 589	962 459
- Métropole (1)	1 782 955	198 327	187 064	106 166	206 566	698 123
- DOM	35 763	2 788	7 373	2 185	1 902	14 248
- Sucre industriel	833 957	62 394	80 594	47 979	59 121	250 088

(1) Les chiffres indiqués ne comprennent pas le sucre industriel

Sources : Douanes et FranceAgriMer

Évolution des ventes pour la consommation intérieure (1)
jusqu'au mois de janvier 2014

(en t de sucre blanc)

MOIS	CAMPAGNE 2006/07		CAMPAGNE 2007/08		CAMPAGNE 2008/09		CAMPAGNE 2009/10		CAMPAGNE 2010/11		MOYENNE 5 CAMPAGNES		CAMPAGNE 2011/12		CAMPAGNE 2012/13		CAMPAGNE 2013/14		
	Ventes du mois	Ventes cumulées	Ventes du mois	Ventes cumulées	Ventes du mois	Ventes cumulées	Ventes du mois	Ventes cumulées	Ventes du mois	Ventes cumulées	Ventes du mois	Ventes cumulées	Ventes du mois	Ventes cumulées	Ventes du mois	Ventes cumulées	Ventes du mois	Ventes cumulées	
octobre	242 586	242 586	277 897	277 897	182 392	182 392	223 106	223 106	217 394	217 394	169 898	169 898	202 193	202 193	225 127	225 127	(2)	263 509	263 509
novembre	215 631	458 217	258 671	536 568	261 289	443 681	186 185	409 291	215 191	432 585	176 237	346 135	215 163	417 356	236 209	461 336	(2)	275 031	538 540
décembre	212 653	670 870	210 815	747 383	36 586	480 267	231 834	641 125	195 588	628 173	127 612	473 747	205 061	622 417	156 090	617 426	(2)	156 330	694 870
janvier	247 642	918 512	250 328	997 711	215 554	695 821	300 183	941 308	235 124	863 297	196 080	669 827	236 351	858 768	248 323	865 749	(2)	267 589	962 459
février	226 698	1 145 210	235 089	1 232 800	207 162	902 983	257 338	1 198 646	253 530	1 116 827	187 521	857 348	328 889	1 187 657	(2)	265 380	1 131 129		
mars	210 777	1 355 987	276 233	1 509 033	218 917	1 121 900	231 316	1 429 962	252 391	1 369 218	184 609	1 041 957	279 698	1 467 355	(2)	301 338	1 432 467		
avril	231 163	1 587 150	273 326	1 782 359	305 763	1 427 663	294 763	1 724 725	226 480	1 595 698	215 307	1 257 264	253 699	1 721 054	(2)	342 735	1 775 202		
mai	245 963	1 833 113	257 503	2 039 862	284 222	1 711 885	192 396	1 917 121	243 847	1 839 545	192 525	1 449 789	227 184	1 948 238	(2)	253 424	2 028 626		
juin	286 180	2 119 293	271 703	2 311 565	306 128	2 018 013	290 375	2 207 496	263 105	2 102 650	224 596	1 674 385	288 466	2 236 704	(2)	234 775	2 263 401		
juillet	186 153	2 305 446	231 072	2 542 637	-223 620	1 794 393	230 596	2 438 092	201 465	2 304 115	66 192	1 740 577	206 890	2 443 594	(2)	252 862	2 516 263		
août	218 919	2 524 365	250 973	2 793 610	254 351	2 048 744	229 784	2 667 876	187 341	2 491 456	179 023	1 919 600	215 841	2 659 435	(2)	220 297	2 736 560		
septembre	238 000	2 762 365	358 913	3 152 523	212 431	2 261 175	263 839	2 931 715	238 051	2 729 507	194 362	2 113 962	257 933	2 917 368	(2)	273 807	3 010 367		

(1) Les chiffres indiqués incluent le sucre industriel

(2) Chiffres encore provisoires.

Source : FranceAgriMer

**Évolution des ventes pour la consommation intérieure (1)
en cumul mobile sur douze mois jusqu'au mois de janvier 2014**

MOIS	Année 2006	Année 2007	Année 2008	Année 2009	Année 2010	Année 2011	Année 2012	Année 2013	Année 2014
janvier	2 175 345	2 357 610	2 841 564	2 850 633	2 506 662	2 853 704	2 724 978	2 924 349	(2) 3 107 077
février	2 184 124	2 500 304	2 849 955	2 822 706	2 556 838	2 849 896	2 800 337	(2) 2 860 840	
mars	2 176 021	2 458 627	2 915 411	2 765 390	2 569 237	2 870 971	2 827 644	(2) 2 882 480	
avril	2 147 164	2 547 171	2 957 574	2 797 827	2 558 237	2 802 688	2 854 863	(2) 2 971 516	
mai	2 185 145	2 769 155	2 969 114	2 824 546	2 466 411	2 854 139	2 838 200	(2) 2 997 756	
juin	2 157 914	2 686 115	2 954 637	2 858 971	2 450 658	2 826 869	2 863 561	(2) 2 944 065	
juillet	2 168 632	2 683 874	2 999 556	2 404 279	2 904 874	2 797 738	2 868 986	(2) 2 990 037	
août	2 121 839	2 738 627	3 031 610	2 407 657	2 880 307	2 755 295	2 897 486	(2) 2 994 493	
septembre	2 129 290	2 762 365	3 152 523	2 261 175	2 931 715	2 729 507	2 917 368	(2) 3 010 367	
octobre	2 164 865	2 797 676	3 057 018	2 301 889	2 926 003	2 714 306	2 940 302	(2) 3 048 749	
novembre	2 209 668	2 840 716	3 059 636	2 226 785	2 955 009	2 714 278	2 961 348	(2) 3 087 571	
décembre	2 243 958	2 838 878	2 885 407	2 422 033	2 918 763	2 723 751	2 912 377	(2) 3 087 811	

(1) Les chiffres indiqués incluent les tonnages utilisés en tant que sucre industriel.

(2) Chiffres encore provisoires.

Source : FranceAgriMer

État des stocks de sucre détenus en France par les fabricants - 2013/2014
(au dernier jour de chaque mois)

	SEPTEMBRE 2013	OCTOBRE 2013	NOVEMBRE 2013	DECEMBRE 2013	JANVIER 2014
I - Sucres libres (Quota et importés)					
- Métropole	636 649	1 607 324	2 670 587	2 660 934	2 385 407
- Réunion	88 277	116 356	130 007	128 170	108 994
- Antilles	5 354	3 382	2 438	1 823	857
Total	730 280	1 727 062	2 803 032	2 790 927	2 495 258
Dont production de la campagne suivante	293 525				
II - Intervention					
- Entrées					
- Sorties					
Total					
III Autres sucres					
-Sucres reportés	18 894	0	0	0	0
-Sucres hors quota	123 061	45 209	-44 142	842 134	1 100 174
-Sucres retirés	0	0	0	0	0
-Sucres sous régime de perfectionnement actif	51 790	36 790	36 938	36 830	36 797
III - Stock total	924 025	1 809 061	2 795 828	3 669 891	3 632 229

Source : FranceAgriMer

IV– La situation des DOM

Bilans DOM simplifiés (juillet - juin)

(en t de sucre blanc)

	2011/12 (Juillet - Juin)			2012/13 (Juillet - Juin) Provisoire			2013/14 (Juillet - Juin) Prévisionnel		
	Antilles	Réunion	Total	Antilles	Réunion	Total	Antilles	Réunion	Total
I - Ressources									
1 - Stocks au 1er juillet	34 268	5 902	40 170	17 947	9 705	27 652	17 742	9 601	27 343
2 - Production	112 410	304 486	416 896	107 608	304 489	412 097	120 000	304 496	424 496
<i>dont TAF métropole (à déduire)</i>	57 500	100 684	158 184	61 000	98 392	159 392	68 000	108 916	176 916
3 - Importations de sucre en l'état	11 907	1 266	13 173	11 767	361	12 128	12 035	800	12 835
3.1. Importations des pays tiers	48	3	51	38	0	38	35	0	35
3.2. Importations de l'UE	11 859	1 263	13 122	11 729	361	12 090	12 000	800	12 800
Total des ressources (Hors TAF)	101 085	210 970	312 055	76 322	216 163	292 485	81 777	205 981	287 758
II - Utilisations									
1 - Consommation intérieure	12 086	24 430	36 516	12 045	27 993	40 038	12 200	28 500	40 700
2 - Exportations de sucre en l'état	71 052	176 835	247 887	46 535	178 569	225 104	57 018	170 000	227 018
2.1. Exportations vers l'UE	71 041	176 835	247 876	46 517	178 561	225 078	57 000	170 000	227 000
2.2. Exportations vers les pays tiers	11	0	11	18	8	26	18	0	18
Total des utilisations	83 138	201 265	284 403	58 580	206 562	265 142	69 218	198 500	267 718
III - Stocks au 30 juin									
- libres	17 947	9 705	27 652	17 742	9 601	27 343	12 559	7 481	20 040
Total des stocks au 30 juin	17 947	9 705	27 652	17 742	9 601	27 343	12 559	7 481	20 040

* Bilans simplifiés, hors sucre dans les produits transformés

(1) Il s'agit d'un stock calculé et non du stock déclaré.

Production des DOM

	2011/12			2012/13			2013/14*		
	Reunion	Antilles	Total DOM	Reunion	Antilles	Total DOM	Reunion	Antilles	Total DOM
juillet	12 174		12 174	16 451		16 451	17 944		17 944
août	41 695		41 695	43 220		43 220	42 739		42 739
septembre	44 865		44 865	41 565		41 565	44 803		44 803
octobre	48 203		48 203	48 060		48 060	49 386		49 386
novembre	41 218		41 218	44 120		44 120	33 695		33 695
décembre	15 647		15 647	12 681		12 681	6 081		6 081
janvier					495	495			0
février	100 684	65 031	165 715		12 124	12 124			0
mars		14 636	14 636	72 992	16 662	89 654			0
avril		9 603	9 603	25 400	74 272	99 672			0
mai		9 795	9 795		3 941	3 941			0
juin		12 908	12 908		114	114			0
juillet		437	437						0
Total	304 486	112 410	416 896	304 489	107 608	412 097	194 648	0	194 648
<i>Dont TAF</i>	<i>100 684</i>	<i>57 500</i>	<i>158 184</i>	<i>98 392</i>	<i>61 000</i>	<i>159 392</i>	<i>0</i>	<i>0</i>	<i>0</i>

* TAF prévisionnel avec la métropole : 176 916 t (Réunion = 108 916 t et Antilles = 68 000 t)

Source : FranceAgriMer

Exportations de sucre des DOM par destination ... (1)

(en t de sucre blanc)

... depuis les Antilles

	ALL	BEL	BUL	ESP	GRE	IRL	ITA	PB	POL	POR	ROU	R. TCH	RU	METROP	DOM (2)	TOTAL UE	PT	TOTAL
Campagne 2007/08 (Oct 07 à Sept 08)	-	851	-	-	-	-	1 463	-	11 080	7 889	-	-	-	34 369	-	55 948	-	55 948
Campagne 2008/09 (Oct 08 à Sept 09)	-	257	-	-	-	-	1 394	-	-	-	-	-	24 790	21 666	-	48 462	-	48 462
Campagne 2009/10 (Oct 09 à Sept 10)	-	39	-	199	-	-	1 646	-	-	19 207	-	-	235	29 504	-	51 174	6	51 180
Campagne 2010/11 (Oct 10 à Sept 11)	1 073	840	20	425	-	-	1 869	-	-	-	-	-	1 501	38 830	-	44 558	15	44 573
Campagne 2011/12 (Oct 11 à Sept 12)	585	550	291	94	-	-	2 877	2 227	-	-	-	237	670	39 347	-	46 878	16	46 894
Campagne 2012/13 (Oct 12 à Sept 13)																		
- octobre 2012	-	-	-	-	-	-	312	-	-	-	-	39	39	176	-	566	-	566
- novembre "	-	-	-	-	-	-	117	-	-	-	-	39	47	145	-	348	3	351
- décembre "	156	78	39	-	-	-	-	-	-	-	-	-	60	137	-	470	3	473
- janvier 2013	-	-	-	-	-	-	-	-	-	-	-	-	-	24	-	24	2	26
- février "	-	-	-	-	-	-	137	-	-	-	-	-	-	191	-	328	-	328
- mars "	-	-	-	-	-	-	-	-	-	-	-	-	23	11 123	-	11 146	-	11 146
- avril "	-	60	60	-	-	-	720	-	-	-	-	-	-	405	-	1 245	1	1 246
- mai "	40	40	40	80	-	-	-	-	-	-	-	-	100	10 865	-	11 165	-	11 165
- juin "	-	229	20	-	-	-	680	-	-	-	-	-	-	7 701	-	8 630	2	8 632
- juillet "	1	168	60	-	-	-	460	-	-	-	-	24	392	-	1 105	1	1 106	
- août "	-	-	-	-	-	-	-	-	-	-	-	-	106	-	106	-	106	
- septembre "	-	140	60	-	-	-	-	-	-	-	-	-	136	-	336	1	337	
Total	197	715	279	80	-	-	2 426	-	-	-	-	78	293	31 401	-	35 469	13	35 482
Campagne 2013/14 (Oct 13 à Sept 14)																		
- octobre 2013	-	201	-	-	-	-	80	-	-	-	-	-	140	472	-	893	-	893
- novembre "	-	160	100	-	-	-	20	-	-	-	-	-	-	217	-	497	1	498
- décembre "	-	158	61	-	-	-	-	-	-	-	-	-	-	41	-	260	-	260
- janvier 2014	-	20	-	-	-	-	-	-	-	-	-	-	81	81	-	182	-	182
Total	-	539	161	-	-	-	100	-	-	-	-	-	221	811	-	1 832	1	1 833

... depuis la Réunion

Campagne 2007/08 (Oct 07 à Sept 08)	33 455	-	-	3 904	678	496	8 006	-	13 694	-	-	-	4 914	118 042	-	190 989	6	190 995
Campagne 2008/09 (Oct 08 à Sept 09)	3 707	472	23	3 528	582	1 036	8 259	-	44	94	11 554	-	4 910	118 301	-	152 510	6	152 516
Campagne 2009/10 (Oct 09 à Sept 10)	5 809	408	92	56 086	706	1 283	8 666	-	44	12 675	26 423	-	16 876	60 731	-	189 790	16	189 806
Campagne 2010/11 (Oct 10 à Sept 11)	5 505	686	137	53 260	1 113	1 458	9 695	-	44	112	22 328	-	38 662	42 371	648	176 019	-	176 019
Campagne 2011/12 (Oct 11 à Sept 12)	5 993	386	364	50 566	1 389	1 296	8 159	-	89	67	21 937	23	38 862	47 980	14	177 125	-	177 125
Campagne 2012/13 (Oct 12 à Sept 13)																		
- octobre 2012	635	-	23	1 114	44	-	738	-	-	-	-	45	-	13 051	-	15 650	-	15 650
- novembre "	431	-	-	1 536	68	86	1 123	215	22	-	-	-	219	6 716	3	10 419	8	10 427
- décembre "	1 103	-	23	1 002	158	86	635	-	-	-	23	9 795	3 568	2	16 395	-	16 395	
- janvier 2013	325	-	-	793	0	86	612	-	22	-	-	-	107	1 765	-	3 710	-	3 710
- février "	608	-	45	434	269	86	809	-	-	-	23	12 032	3 506	-	17 812	-	17 812	
- mars "	218	-	-	24 899	157	172	741	-	-	-	23	1 034	3 280	2	30 526	-	30 526	
- avril "	747	-	23	21 762	231	88	1 009	110	23	-	23	220	3 320	-	27 556	-	27 556	
- mai "	239	-	23	-	-	107	592	-	-	9 750	-	285	1 558	-	12 554	-	12 554	
- juin "	111	-	-	46	110	68	-	-	-	-	-	-	12 723	1 285	2	14 345	-	14 345
- juillet "	9 373	-	-	203	-	767	215	-	-	-	22	279	1 149	1	12 009	-	12 009	
- août "	468	-	-	885	114	-	312	-	-	-	-	317	4 034	2	6 132	-	6 132	
- septembre "	400	-	-	1 033	180	107	742	-	22	-	-	45	346	11 576	2	14 453	-	14 453
Total	14 658	-	137	53 458	1 470	928	8 148	540	89	-	9 750	204	37 357	54 808	14	181 561	8	181 569
Campagne 2013/14 (Oct 13 à Sept 14)																		
- octobre 2013	293	-	22	432	90	236	677	-	-	-	9 750	-	391	8 736	-	20 627	-	20 627
- novembre "	357	-	22	411	96	107	446	-	-	-	-	-	300	8 716	2	10 457	-	10 457
- décembre "	421	-	45	456	45	-	567	450	22	-	45	-	239	4 294	-	6 584	-	6 584
- janvier 2014	306	-	22	454	203	215	631	215	-	-	-	-	15 642	1 294	-	18 982	-	18 982
Total	1 377	-	111	1 753	434	558	2 321	665	22	-	9 750	45	16 572	23 040	2	56 650	-	56 650

(1) Seuls sont indiqués les Etats vers lesquels du sucre a été exporté depuis 2006/07.

(2) Y compris les échanges entre la Guadeloupe et la Martinique et vers la Guyane.

Sources : Douanes

Importations de sucre des DOM par origine ...⁽¹⁾

(en t de sucre blanc)

... aux Antilles

	ALL	BEL	ESP	ITA	PB	RU	METROP	DOM (2)	Autres UE	TOTAL UE	PT	TOTAL
Campagne 2007/08 (Oct 07 à Sept 08)	-	-	-	-	15	-	12 787	390	-	13 192	62	13 254
Campagne 2008/09 (Oct 08 à Sept 09)	-	135	17	-	-	-	12 763	39	2	12 956	24	12 980
Campagne 2009/10 (Oct 09 à Sept 10)	16	44	14	-	25	-	12 789	60	116	13 064	42	13 106
Campagne 2010/11 (Oct 10 à Sept 11)	13	-	31	-	359	-	12 153	-	48	12 604	72	12 676
Campagne 2011/12 (Oct 11 à Sept 12)	16	-	65	-	243	-	11 041	354	15	11 734	39	11 773
Campagne 2012/13 (Oct 12 à Sept 13)												
- octobre 2012	-	-	16	-	-	-	1 302	0	-	1 318	3	1 321
- novembre "	3	23	11	-	23	-	933	-	-	993	3	996
- décembre "	2	-	-	-	-	-	1 182	-	-	1 184	2	1 186
- janvier 2013	-	-	-	-	-	-	1 079	-	-	1 079	2	1 081
- février "	-	2	2	1	-	-	934	-	-	939	1	940
- mars "	-	-	5	-	46	23	737	-	-	811	3	814
- avril "	6	-	6	-	-	-	774	-	-	786	2	788
- mai "	-	-	5	-	-	-	1 031	-	-	1 036	7	1 043
- juin "	-	-	2	-	46	-	779	-	-	827	9	836
- juillet "	-	-	9	-	-	-	930	-	-	939	3	942
- août "	-	-	-	-	-	-	769	-	-	769	3	772
- septembre "	-	-	2	-	-	-	981	-	-	983	3	986
Total	11	25	58	1	115	23	11 431	-	-	11 664	41	11 705
Campagne 2013/14 (Oct 13 à Sept 14)												
- octobre 2013	-	-	1	-	-	-	1 206	-	-	1 207	2	1 209
- novembre "	-	-	1	-	-	-	842	103	-	946	6	952
- décembre "	-	-	4	-	-	-	1 517	-	-	1 521	2	1 523
- janvier 2014	3	-	2	-	-	-	1 017	-	-	1 022	2	1 024
Total	3	-	8	-	-	-	4 582	103	-	4 696	12	4 708

... à la Réunion

	ALL	BEL	ESP	ITA	PB	RU	METROP	DOM	Autres UE	TOTAL UE	PT	TOTAL
Campagne 2007/08 (Oct 07 à Sept 08)	-	64	7	1	1	-	786	-	-	859	2	861
Campagne 2008/09 (Oct 08 à Sept 09)	-	-	9	1	-	100	695	-	-	805	-	805
Campagne 2009/10 (Oct 09 à Sept 10)	-	-	10	-	-	-	1 566	-	-	1 576	3	1 579
Campagne 2011/12 (Oct 11 à Sept 12)	-	-	-	-	-	-	1 272	-	-	1 272	1	1 273
Campagne 2012/13 (Oct 12 à Sept 13)												
- octobre 2012	-	-	-	-	-	-	19	-	-	19	-	19
- novembre "	-	-	-	-	-	-	31	-	-	31	-	31
- décembre "	-	-	-	-	-	-	9	-	-	9	-	9
- janvier 2013	-	-	-	-	-	-	26	-	-	26	-	26
- février "	-	-	-	-	-	-	21	-	-	21	-	21
- mars "	-	-	-	-	-	-	32	-	-	32	-	32
- avril "	-	-	-	-	-	-	30	-	-	30	-	30
- mai "	-	-	-	-	-	-	24	-	-	24	-	24
- juin "	-	-	-	-	-	-	13	-	-	13	-	13
- juillet "	-	-	-	-	-	-	23	-	-	23	-	23
- août "	-	-	-	-	-	-	25	-	-	25	-	25
- septembre "	-	-	-	-	-	-	22	-	-	22	-	22
Total	-	-	-	-	-	-	275	-	-	275	-	275
Campagne 2013/14 (Oct 13 à Sept 14)												
- octobre 2013	-	-	-	-	-	-	15	-	-	15	-	15
- novembre "	-	-	-	-	-	-	16	-	-	16	-	16
- décembre "	-	-	-	-	-	-	34	-	-	34	-	34
- janvier 2014	-	-	-	-	-	-	19	-	-	19	-	19
Total	-	-	-	-	-	-	84	-	-	84	-	84

(1) Seuls sont indiqués les Etats depuis lesquels du sucre a été importé depuis 2006/07.

(2) Y compris les échanges entre la Guadeloupe, la Martinique et la Guyane.

Sources : Douanes

Exportations mensuelles (métropole comprise) de sucre des DOM par nature

Campagnes	17011110		17011190		17011290		17019100		17019910		17019990		17011390		17011490		17011410		Total			
	Reunion	Antilles	Reunion	Antilles	Reunion	Antilles	Reunion	Antilles	Reunion	Antilles	Reunion	Antilles	Reunion	Antilles	Reunion	Antilles	Reunion	Antilles	Reunion	Antilles		
2006/07																						
Total	101 920	83 531	97 872	6 787	0	122	0	122	0	125	1	0								199 792	90 566	
2007/08																						
Total	80 956	43 198	114 929	13 511	0	0	0	286	2	383	0	0									195 887	57 379
2008/09																						
Total	79 630	45 181	72 874	3 486	0	12	0	23	0	2	2	38									152 506	48 742
2009/10																						
Total	115 007	42 523	74 686	8 665	0	0	0	10	110	5	2	0									189 806	51 203
2010/11																						
Total	101 059	35 549	73 698	9 021	0	0	0	0	1 254	2	4	2									176 015	44 573
2011/12																						
Total	21 743	39	30 635	1 925	0	760	0	0	1 012	2	0	1	0	0	45 663	14 185	77 220	29 437			176 272	46 350
2012/13																						
oct-12					0	0	0	0	0	0	0	0	0	0	15 650	566	0	0	15 650	566		
nov-12					0	0	0	0	8	0	0	1	0	0	10 371	349	47	0	10 426	350		
déc-12					0	0	0	0	0	0	0	0	0	0	6 642	472	9 750	0	16 392	472		
janv-13					0	0	0	0	0	0	0	5	0	0	3 710	21	0	0	3 710	26		
févr-13					0	0	0	0	0	0	0	0	0	0	6 428	328	11 383	0	17 811	328		
mars-13					0	23	0	0	0	0	0	0	0	0	6 147	392	24 375	10 731	30 522	11 146		
avr-13					0	0	0	0	0	0	1	0	120	0	5 993	1 097	20 875	0	26 868	1 218		
mai-13					0	0	0	0	0	1 104	0	300	0	0	2 803	78	9 750	9 683	12 553	11 165		
juin-13					0	0	0	0	0	292	0	829	0	0	1 968	5 265	12 017	2 058	13 985	8 444		
juil-13					0	0	0	0	0	721	0	385	0	0	2 874	0	9 134	0	12 008	1 106		
août-13					0	0	0	0	0	96	0	0	0	0	5 977	10	0	0	5 977	106		
sept-13					0	0	0	0	0	141	0	197	0	0	6 651	0	7 800	0	14 451	338		
Total					0	23	0	0	8	2 355	0	1 837	0	0	75 214	8 578	105 131	22 472	180 353	35 265		
2013/14																						
oct-13					0	0	0	0	0	701	0	40	0	0	10 876	153	9 750	0	20 626	894		
nov-13					0	0	0	0	0	281	0	81	0	0	10 456	137	0	0	10 456	499		
déc-13					0	0	0	0	0	80	0	101	0	0	6 585	79	0	0	6 585	260		
janv-14					0	0	0	0	0	60	0	121	0	0	3 967	0	15 015	0	18 982	181		
Total					0	0	0	0	0	1 122	0	343	0	0	31 884	369	24 765	0	56 649	1 834		

17011110 : Sucres de canne, bruts, sans addition d'aromatants ou de colorants, destinés à être raffinés

17011190 : Sucres de canne, bruts, sans addition d'aromatants ou de colorants (à l'excl. des sucres destinés à être raffinés)

17019100 : Sucres de canne ou de betterave, à l'état solide, additionnés d'aromatants ou de colorants

17019910 : Sucres blancs, sans addition d'aromatants ou de colorants, contenant, à l'état sec, en poids déterminé selon la méthode polarimétrique, 99,5% ou plus de saccharose

17019990 : Sucres de canne ou de betterave et saccharose chimiquement pur, à l'état solide (hors sucres bruts, sucres de canne ou de betterave additionnés d'aromatants ou de colorants ainsi que des sucres blancs)

Les nouveaux codes 17011390 et 17111490 se substituent au 17011190 à partir du 1er janvier 2012. Cela reste du sucre de canne non destiné à être raffiné.

Les nouveaux codes 17011310 et 17111410 se substituent au 17011110 à partir du 1er janvier 2012. Cela reste du sucre de canne destiné à être raffiné.

Source : Douanes

Importations mensuelles de sucre (métropole comprise) des DOM par nature (NC)

Campagnes	17011110		17011190		17011290		17019100		17019910		17019990		17011390		17011410		17011490		Total	
	Reunion	Antilles Guyane	Reunion	Antilles Guyane	Reunion	Antilles Guyane	Reunion	Antilles Guyane	Reunion	Antilles Guyane	Reunion	Antilles Guyane	Reunion	Antilles Guyane	Reunion	Antilles Guyane	Reunion	Antilles Guyane	Reunion	Antilles Guyane
2006/07																				
Total	0	0	36	1 873	21	120	22	4	393	12 726	193	1 402							663	16 125
2007/08																				
Total	0	0	27	522	0	26	32	0	567	11 336	234	284							860	12 168
2008/09																				
Total	0	410	55	489	12	77	47	1	577	10 705	113	238							803	11 920
2009/10																				
Total	0	0	32	350	3	114	39	11	1 268	9 951	201	673							1 579	12 002
2010/11																				
Total	0	0	18	536	21	123	37	34	733	10 323	916	303							1 747	12 675
2011/12																				
Total	0	0	13	451	1	271	29	43	1 075	10 381	121	198	3	364	0	0	28	63	1 270	11 771
2012/13																				
oct-12					0	0	2	1	5	1 280	11	19	0	21	0	0	0	1	18	1 322
nov-12					1	127	2	2	7	861	18	5	0	0	0	0	3	0	31	995
déc-12					0	0	0	2	8	835	1	6	0	343	0	0	0	1	9	1 187
janv-13					0	25	4	2	5	771	17	5	0	150	0	0	0	129	26	1 082
févr-13					1	0	0	2	2	819	19	31	0	86	0	0	0	0	22	938
mars-13					1	0	0	2	5	782	26	8	0	21	0	0	0	1	32	814
avr-13					1	24	8	4	20	695	1	42	0	21	0	0	0	1	30	787
mai-13					0	2	0	2	21	1 014	2	4	0	21	0	0	0	0	23	1 043
juin-13					0	1	1	1	1	761	11	51	0	0	0	0	0	21	13	835
juil-13					0	25	0	8	6	877	16	11	0	21	0	0	0	0	22	942
août-13					0	0	1	6	17	760	6	4	0	0	0	0	0	1	24	771
sept-13					0	1	1	7	9	910	11	25	0	21	0	0	1	22	21	986
Total					4	205	19	39	106	10 365	139	211	0	705	0	0	4	177	271	11 703
2013/14																				
oct-13					0	192	0	2	2	812	11	10	0	193	0	0	2	0	15	1 209
nov-13					0	127	1	4	12	767	3	31	0	21	0	0	0	2	16	952
déc-13					0	622	1	2	4	869	25	8	4	22	0	0	0	0	34	1 523
janv-14					0	233	0	8	5	754	15	6	0	21	0	0	0	2	20	1 024
Total					0	1 174	2	16	23	3 202	54	55	4	257	0	0	2	4	85	4 708

17011110 : Sucres de canne, bruts, sans addition d'aromatisants ou de colorants, destinés à être raffinés

17011190 : Sucres de canne, bruts, sans addition d'aromatisants ou de colorants (à l'excl. des sucres destinés à être raffinés)

17011290 : Sucres de betterave, bruts, sans addition d'aromatisants ou de colorants (à l'excl. des sucres destinés à être raffinés)

17019100 : Sucres de canne ou de betterave, à l'état solide, additionnés d'aromatisants ou de colorants

17019910 : Sucres blancs, sans addition d'aromatisants ou de colorants, contenant, à l'état sec, en poids déterminé selon la méthode polarimétrique, 99,5% ou plus de saccharose

17019990 : Sucres de canne ou de betterave et saccharose chimiquement pur, à l'état solide (hors sucres bruts, sucres de canne ou de betterave additionnés d'aromatisants ou de colorants ainsi que des sucres blancs)

Les nouveaux codes 17011390 et 17111490 se substituent au 17011190 à partir du 1er janvier 2012. Cela reste du sucre de canne destiné à être raffiné.

Les nouveaux codes 17011310 et 17111410 se substituent au 17011110 à partir du 1er janvier 2012. Cela reste du sucre de canne non destiné à être raffiné.

V– Les échanges de sucre en l'état

Importations françaises de sucre en provenance des pays de l'UE (1)

(en t de sucre blanc)

	ALL	AUT	BUL	DK	ESP	EST	FIN	GRE	HON	IRL	ITA	LIT	PB	POL	POR	R. TCH	RU	SLQ	SUE	UEBL	TOTAL (2)	
Campagne 2006/07 (Juillet 06 à Sept 07)	81 624	1 646	-	1 220	109 412	-	10	61	1 008	163	10 073	-	33 212	23	3 898	7 511	37 881	373	112	46 355	334 582	
Campagne 2007/08 (Octobre 07 à Sept 08)	60 179	941	-	56	68 392	-	-	24	158	103	8 560	6	21 811	264	10 046	2 899	60 949	100	170	32 805	267 463	
Campagne 2008/09 (Octobre 08 à Sept 09)	60 191	1	-	16	46 515	-	-	85	-	-	9 449	-	23 001	534	5 099	3 682	37 190	455	191	33 787	220 196	
Campagne 2009/10 (Octobre 09 à Sept 10)																						
Total	70 559	-	-	23	78 000	-	-	-	5	-	10 736	-	22 385	266	4 867	3 681	18 465	915	186	33 996	244 084	
Campagne 2010/11 (Octobre 10 à Sept 11)																						
Total	74 362	5	19	30	84 529	52	65	2	41	132	2 760	-	23 566	80	3 584	2 740	15 077	1 192	230	32 986	241 452	
Campagne 2011/12 (Octobre 11 à Sept 12)																						
Total	92 746	-	-	11	69 581	-	-	1 873	-	-	3 264	-	21 467	630	384	-	16 179	1 913	212	26 730	237 534	
Campagne 2012/13 (Octobre 12 à Septembre 13)																						
- octobre 2012	9 240	-	-	1	3 501	-	-	-	-	-	276	-	1 328	92	4	-	916	202	18	2 797	18 436	
- novembre "	6 205	-	-	1	2 214	-	-	-	-	-	406	-	1 288	70	12	-	844	-	14	2 660	13 834	
- décembre "	5 820	-	-	-	2 419	-	-	-	-	-	270	-	1 609	85	10	-	677	400	17	2 562	13 926	
- janvier 2013	5 625	-	-	-	2 556	-	-	-	-	-	230	-	1 476	92	22	-	950	250	13	2 621	14 042	
- février "	11 371	-	-	1	1 870	-	-	-	-	-	233	-	1 000	4 523	25	-	718	-	12	2 358	22 455	
- mars "	8 912	-	-	4	1 692	-	-	1	-	-	253	-	1 182	6 876	13	-	1 371	-	16	3 275	23 998	
- avril "	7 369	-	-	-	2 523	-	-	-	-	-	314	-	1 267	3 118	26	-	1 057	1	15	2 153	17 989	
- mai "	8 781	-	-	-	5 892	-	-	-	-	-	310	-	1 247	92	41	-	997	1	13	3 117	20 738	
- juin "	9 563	-	-	-	3 827	-	-	-	-	-	287	-	1 302	1 568	116	-	1 033	300	9	3 355	21 639	
- juillet "	14 475	-	-	-	2 582	-	-	-	-	-	358	-	1 352	73	50	-	1 230	60	10	3 213	23 539	
- août "	5 462	-	-	2	2 802	-	-	-	-	-	194	-	1 169	24	102	-	1 027	-	10	1 957	12 849	
- septembre "	27 532	-	-	5	3 991	-	-	-	-	-	328	-	999	37	20	-	1 450	-	11	3 119	38 164	
Total	120 355	-	-	14	35 869	-	-	1	-	-	3 459	-	15 219	16 650	441	-	12 270	1 214	158	33 187	241 609	
Campagne 2013/14 (Octobre 13 à Septembre 14)																						
- octobre 2013	5 831	-	-	-	2 890	-	-	-	-	-	394	-	1 398	7	207	-	1 599	400	34	3 558	16 425	
- novembre "	6 667	-	-	3	4 563	-	24	-	-	-	334	-	984	12	182	-	1 664	200	12	3 740	18 710	
- décembre "	6 383	-	-	6	3 921	-	-	24	-	-	524	-	1 103	36	166	-	2 278	-	14	2 987	17 749	
- janvier 2014	4 364	-	-	-	3 340	-	-	25	-	2	259	-	1 283	39	197	-	2 300	20	12	4 740	16 839	
Total	23 245	-	-	9	14 714	-	24	49	-	2	1 511	-	4 768	94	752	-	7 841	620	72	15 025	69 723	

(1) Seuls sont indiqués les Etats membres en provenance desquels du sucre a été importé depuis 2004/05.

(2) Total des pays adhérents à l'UE au cours de la période considérée.

Source : Douanes

Exportations françaises de sucre vers les pays de l'UE (1)

(en t de sucre blanc)

	ALL	AUT	BUL	CHY	DK	ESP	EST	FIN	GR	HON	HR	IRL	ITA	LIT	MAL	PB	POL	POR	ROU	R. TCH	RU	SLQ	SLN	SUE	UEBL	TOTAL
Campagne 2006/07 (Juil 06 à Sept 07)	353 480	38 657		2 670	6 293	508 938	5	143	17 785	5 210		59 003	342 191	2	566	61 165	6 095	4 349		334	177 668	96	355	1 726	253 560	1 840 291
dont DOM	17 908					3 326			315			839	12 727				22				7 888				986	44 011
Campagne 2007/08 (Oct 07 à Sept 08)	287 171	61 516	0	2 261	10 610	434 528	3	7 846	28 800	226		50 639	353 695	1	69	61 036	33 563	14 033	41	223	165 574	0	222	748	225 499	1 738 304
dont DOM	33 453					3905		7800	676			496	9 466				24 752	7889			4 914				852	94 203
Campagne 2008/09 (Oct 08 à Sept 09)	259 489	4 461	37	3 009	3 503	412 831	1	24	47 986	6 448		32 809	416 395	3	20	41 394	28 040	7 318	11 838	233	178 275	0	190	887	177 383	1 632 574
dont DOM	3 702		23			3 526			580			1035	9 651				45	94	11 554		29 698				728	60 636
Campagne 2009/10 (Oct 09 à Sept 10)	314 145	2 087	202	1 640	9 938	417 368	23	29	25 337	130		31 217	388 896	2	143	39 850	9 919	32 626	29 460	357	283 241	47	193	1 647	285 997	1 874 494
dont DOM	5 808		90			56 284			703			1 281	10 313				45	31 882	26 423		17 110				447	150 386
Campagne 2010/11 (Oct 10 à Sept 11)																										
Total	290 553	24 479	164	1 698	19 048	379 008	0	26	72 542	497		28 447	436 315	2	241	39 998	39 148	19 512	27 804	984	294 957	0	207	1 720	208 304	1 885 654
dont DOM	6 577	0	155	0	0	53 684	0	0	1 111	0		1 459	11 562	0	0	0	45	112	22 328	0	40 162	0	0	0	1 527	138 722
Campagne 2011/12 (Oct 11 à Sept 12)																										
Total	303 618	28 943	790	2 565	18 826	282 725	1	30	88 266	3 064		30 410	410 597	576	260	48 901	10 423	2 085	27 412	4 946	273 111	0	2 132	1 905	319 472	1 861 059
dont DOM	6 546	0	651	0	0	50 099	0	0	1 382	0		1 287	10 969	0	0	2 207	90	67	21 937	257	39 492	0	0	0	933	135 917
Campagne 2012/13 (Oct 12 à Septembre 13)																										
- octobre 2012	26 158	52	26	220	943	24 135	-	2	15 897	64		2 864	34 592	-	-	2 142	134	95	16	125	16 709	-	23	82	21 377	145 656
- novembre "	23 938	7	1	60	243	23 244	-	-	3 484	-		3 219	32 279	2	40	2 762	37	142	55	170	18 308	-	1	126	18 692	126 810
- décembre "	18 420	20	63	40	274	19 583	-	5	2 300	-		1 171	24 625	1	-	1 895	55	78	9	43	22 290	-	724	24	25 587	117 207
- janvier 2013	22 865	57	1	152	726	14 916	-	1	3 670	37		2 707	33 472	-	40	2 254	24	102	1	61	17 004	-	25	133	17 689	115 937
- février "	20 450	32	70	39	767	13 418	-	5	2 050	-		1 840	30 277	-	61	3 129	2	354	1	61	28 371	-	1	128	10 263	111 319
- mars "	21 064	26	1	40	643	38 959	-	2	3 532	29		2 364	29 470	-	-	3 708	269	751	-	181	15 659	-	27	72	10 704	127 501
- avril "	23 859	903	85	169	727	37 260	-	6	4 909	13		3 412	30 911	-	22	2 712	1 221	446	1	177	19 237	-	1	55	12 527	138 653
- mai "	21 716	1 118	64	100	696	16 650	-	5	4 969	28		3 056	35 791	-	-	2 088	212	403	9 770	97	19 719	-	97	143	12 162	128 884
- juin "	23 063	1 180	129	139	613	14 469	-	1	23 265	-		859	33 368	-	20	2 125	640	293	2	289	31 381	-	142	220	13 998	146 196
- juillet "	32 930	1 394	497	180	741	14 245	-	5	3 789	-		1 564	34 124	479	-	2 703	2 020	489	1	70	24 073	-	74	4	11 048	130 430
- août "	17 025	1 205	305	99	638	12 741	-	-	2 363	198		2 097	19 938	687	-	2 141	2 880	406	1	176	21 265	624	50	105	11 684	96 628
- septembre "	21 609	586	191	120	674	18 636	-	6	1 220	269		1 468	29 610	456	-	2 450	2 873	415	1	95	17 324	600	24	48	18 125	116 800
Total	273 097	6 580	1 433	1 358	7 685	248 256	0	38	71 448	638	0	26 621	368 457	1 625	183	30 109	10 367	3 974	9 858	1 545	251 340	1 224	1 189	1 140	183 856	1 502 021
dont DOM	14 821	0	414	0	0	52 971	0	0	1 459	0	0	922	10 522	0	0	536	90	0	9 750	280	37 319	0	0	0	715	129 799
Campagne 2013/14 (Oct 13 à Septembre 14)																										
- octobre 2013	25 155	122	23	160	796	27 540	-	6	7 368	23		1 798	31 177	160	-	3 094	1 716	666	9 751	68	23 986	48	26	156	17 304	151 143
- novembre "	18 307	113	358	80	581	24 931	-	-	4 566	24		1 530	36 797	69	-	1 997	4 994	291	87	290	19 368	-	25	144	12 987	127 539
- décembre "	15 997	69	107	40	355	23 009	-	3	5 617	-		768	27 558	116	-	1 901	2 154	233	23	64	18 599	-	1	137	12 190	108 941
- janvier 2014	19 119	98	23	39	521	17 837	-	5	5 100	65	91	1 674	32 516	-	-	2 467	1 112	254	919	83	32 761	-	25	387	14 359	129 455
Total	78 578	402	511	319	2 253	93 317	0	14	22 651	112	91	5 770	128 048	345	0	9 459	9 976	1 444	10 780	505	94 714	48	77	824	56 840	517 078
dont DOM	1 377	0	272	0	0	1 754	0	0	434	0	0	558	2 421	0	0	665	22	0	9 750	45	16 793	0	0	0	539	34 630

Importations françaises de sucre des pays tiers par pays d'origine en 2013/14

(en t de sucre blanc)

	juillet 2013	août 2013	septembre 2013	Total Du 1.10.2012 Au 30.09.2013	octobre 2013	novembre 2013	décembre 2013	janvier 2014	Total Du 1.10.2013 Au 31.01.2014
En provenance des ACP et Inde									
- Côte d'Ivoire	-	-	-	113	-	-	-	-	-
- Inde	-	139	120	977	24	48	95	157	324
- Madagascar	-	-	7	7	-	-	1	-	1
- Malawi	-	-	66	87	-	-	42	-	42
- Mozambique	-	-	-	-	-	-	-	-	-
- Ile Maurice	180	1 284	756	4 575	-	108	902	664	1 674
- Swaziland	-	-	-	775	210	-	-	-	210
- Zambie	-	-	-	-	-	-	-	-	-
- Zimbabwe	-	-	-	-	-	-	-	25 523	25 523
	180	1 423	949	6 534	234	156	1 040	26 344	27 774
<i>dont sucre blanc :</i>	0	688	702	3 509	24	70	411	430	935
En provenance d'autres pays									
- Afrique du Sud	-	-	-	-	-	-	-	242	242
- Algérie	-	200	-	600	-	75	75	550	700
- Argentine	77	744	364	1 467	11	-	-	-	11
- Bosnie Herzegovine	-	-	-	-	-	-	-	-	-
- Brésil	9 249	4 555	22 655	118 523	285	15 841	158	9 941	26 225
- Burkina Faso	-	-	-	-	-	-	-	-	-
- Canada	-	-	-	-	-	-	-	-	-
- Chine	3	32	18	143	-	1	2	-	3
- Colombie	4	23	202	760	50	-	23	-	73
- Corée du Sud	-	-	-	3	-	-	-	-	-
- Costa Rica	69	67	48	12 307	20	97	78	74	269
- Cuba	-	-	2	352	-	-	-	-	-
- Emirats Arabes Unis	-	-	-	-	-	-	1	-	1
- Equateur	9	-	-	25	-	-	-	-	-
- Etats-Unis	2	202	301	544	221	5	4	8	238
- Israel	-	-	1	3	-	-	-	-	-
- Japon	-	-	23	23	-	-	-	-	-
- Maroc	-	-	-	3	1	2	-	1	4
- Mauritanie	-	-	2	18	2	5	2	7	16
- Mexique	-	-	-	-	-	11	-	11	22
- Nouvelle Guinée Papouasie	-	-	-	21	-	-	-	-	-
- Panama	-	-	-	24	-	-	-	24	24
- Pakistan	-	-	-	-	-	8	-	-	8
- Paraguay	-	4	44	2 217	28	56	301	65	450
- Pérou	-	23	-	223	21	34	23	16	94
- Philippines	23	-	35	137	12	12	12	12	48
- Sierra Leone	-	-	-	-	-	-	-	-	-
- Sri Lanka	-	-	-	3	2	-	-	-	2
- Suisse	275	297	205	3 976	148	257	147	75	627
- Surinam	2	-	2	13	-	2	2	1	5
- Thaïlande	545	2 978	1 831	14 513	537	746	6	34	1 323
- Togo	-	-	-	-	-	-	-	-	-
- Tunisie	-	-	-	21	21	-	-	-	21
- Turquie	-	-	-	1	-	-	-	-	-
	10 258	9 125	25 733	155 920	1 359	17 152	834	11 061	30 406
<i>dont sucre blanc :</i>	723	7 176	4 663	30 300	936	1 122	188	822	3 068
- Origine non encore déterminée	-	-	-	-	-	-	-	-	-
Divers (1)	-10 335	-	-21 266	-65 041	-	-284	-	-49	-333
Total général	103	10 548	5 416	97 413	1 593	17 024	1 874	37 356	57 847
<i>dont sucre blanc :</i>	723	7 864	5 365	33 809	960	1 192	599	1 252	4 003

(1) Les quantités négatives sur cette ligne proviennent d'un retranchement des quantités importées en perfectionnement actif.

Source : Douanes

Importations françaises de sucre des pays tiers par pays d'origine de 2010/11 à 2012/13

(en t de sucre blanc)

	2010/11 de 10/2010 à 09/2011	2011/12 de 10/2011 à 09/2012	2012/13											2012/13 de 10/2012 à 09/2013	
			octobre 2012	novembre 2012	décembre 2012	janvier 2013	février 2013	mars 2013	avril 2013	mai 2013	juin 2013	juillet 2013	août 2013		septembre 2013
EN PROVENANCE DES ACP ET INDE															
- Côte d'Ivoire	-	-	-	113	-	-	-	-	-	-	-	-	-	-	113
- Guyana	13 285	-	-	-	-	-	-	-	-	-	-	-	-	-	-
- Inde	6	715	136	116	23	22	72	30	92	68	159	-	139	120	977
- Madagascar	-	8	-	-	-	-	-	-	-	-	-	-	-	7	7
- Malawi	235	-	-	-	-	-	-	-	21	-	-	-	-	66	87
- Ile Maurice	85 169	4 212	122	252	83	593	421	644	20	126	94	180	1 284	756	4 575
- Sénégal	-	-	-	-	-	-	-	-	-	-	-	-	-	-	-
- Soudan	19 551	-	0	-	-	-	-	0	0	0	0	0	0	0	-
- Swaziland	2 079	892	409	366	-	-	-	-	-	-	-	-	-	-	775
- Trinidad-et-Tobago	-	-	-	-	-	-	-	-	-	-	-	-	-	-	-
- Zambie	340	157	-	-	-	-	-	-	-	-	-	-	-	-	-
	120 665	6 050	667	847	106	615	493	674	133	194	253	180	1 423	949	6 534
<i>dont sucre blanc :</i>	55 165	3 215	545	671	23	22	471	30	92	106	159	0	688	702	3 509
EN PROVENANCE D'AUTRES PAYS															
- Algérie	6 180	-	-	-	50	50	50	50	150	-	50	-	200	-	600
- Argentine	2 751	1 065	-	6	-	23	23	-	112	-	118	77	744	364	1 467
- Australie	-	-	-	-	-	-	-	-	-	-	-	-	-	-	-
- Barbades	-	-	-	-	-	-	-	-	-	-	-	-	-	-	-
- Bosnie Herzegovine	-	-	-	-	-	-	-	-	-	-	-	-	-	-	-
- Brésil	51 733	105 616	23 441	784	342	26 305	25 588	418	1 778	1 817	1 591	9 249	4 555	22 655	118 523
- Chine	143	91	20	16	-	-	-	18	35	-	1	3	32	18	143
- Colombie	951	1 104	-	24	-	-	6	-	495	-	6	4	23	202	760
- Corée du Sud	-	-	1	1	-	1	-	-	-	-	-	-	-	-	3
- Costa Rica	396	382	78	19	38	42	24	43	1	62	11 816	69	67	48	12 307
- Cuba	667	21	22	-	66	44	44	88	86	-	-	-	-	2	352
- Egypte	750	-	0	-	0	-	0	-	-	-	-	-	-	-	-
- Emirats Arabes Unis	1 466	267	-	-	-	-	0	-	-	-	-	-	-	-	-
- Equateur	46	30	-	-	-	-	-	10	-	6	-	9	-	-	25
- Etats-Unis	29	62	11	2	8	5	4	1	5	2	1	2	202	301	544
- Israel	-	1	-	-	-	-	-	2	-	-	-	-	-	1	3
- Japon	-	-	-	-	-	-	-	-	-	-	-	-	-	23	23
- Malaisie	2 420	1	-	-	-	-	-	-	-	-	-	-	-	-	-
- Maroc	1	-	1	-	-	-	-	-	1	1	-	-	-	-	3
- Mauritanie	106	69	9	-	2	-	-	5	-	-	-	-	-	2	18
- Mexique	3	4	-	-	-	-	-	-	-	-	-	-	-	-	-
- Nouvelle Guinée Papouasie	-	-	-	-	-	-	-	-	21	-	-	-	-	-	21
- Panama	248	261	24	-	-	-	-	-	-	-	-	-	-	-	24
- Paraguay	1 974	3 272	704	592	21	318	195	21	49	21	248	-	4	44	2 217
- Pérou	200	131	50	44	16	16	40	33	-	1	-	-	23	-	223
- Philippines	92	106	23	-	-	12	11	11	-	11	11	23	-	35	137
- République Dominicaine	1	-	-	-	-	-	-	-	-	-	-	-	-	-	-
- Sierra Leone	-	1 500	-	-	-	-	-	-	-	-	-	-	-	-	-
- Sri Lanka	-	-	-	-	1	-	-	-	1	-	1	-	-	-	3
- Suisse	245	3 242	278	341	196	446	395	407	446	325	365	275	297	205	3 976
- Surinam	21	16	1	1	1	1	-	2	1	1	2	-	-	2	13
- Thaïlande	2 920	11 508	529	558	607	-	1 122	413	2 107	2 171	1 652	545	2 978	1 831	14 513
- Togo	-	-	-	-	-	-	-	-	-	-	-	-	-	-	-
- Tunisie	2	-	-	-	-	21	0	0	0	0	0	0	0	0	21
- Turquie	3	-	-	-	-	1	-	-	-	-	-	-	-	-	1
	73 348	128 749	25 192	2 388	1 348	27 285	27 502	1 522	5 288	4 418	15 861	10 258	9 125	25 733	155 920
<i>dont sucre blanc :</i>	19 785	22 990	1 894	1 037	793	615	1 295	810	4 320	3 791	3 183	723	7 176	4 663	30 300
- Origine non encore déterminée	1	10	-	-	-	-	-	-	-	-	-	-	-	-	-
Divers (1)	-25 000	-2 521	-22 815	-237	-	-390	-230	-	-189	-	-9 579	-10 335	-	-21 266	-65 041
Total général	169 014	132 288	3 044	2 998	1 454	27 510	27 765	2 196	5 232	4 612	6 535	103	10 548	5 416	97 413
<i>dont sucre blanc :</i>	74 950	26 205	2 439	1 708	816	637	1 766	840	4 412	3 897	3 342	723	7 864	5 365	33 809

(1) Les quantités négatives sur cette ligne proviennent d'un retranchement des quantités importées au titre du perfectionnement actif.

Source : Douanes

**Exportations françaises de sucre vers les pays tiers
par pays de destination (1) en 2013/14**

(en t de sucre blanc)

	juin 2013	juillet 2013	août 2013	septembre 2013	Total du 1.10.2012 Au 30.09.2013	octobre 2013	novembre 2013	décembre 2013	janvier 2014	Total du 1.10.2013 Au 31.01.2014
Afrique										
Afrique du Nord :										
- Algérie	1 399	196	320	299	72 304	21 153	18 790	58 740	119	98 802
- Egypte	83	45	63	45	1 384	-	45	1 016	5 838	6 899
- Libye	989	3 013	-	-	5 014	-	-	-	-	-
- Maroc	-	17	22	2	161	13	-	42	2	57
- Tunisie	49	14	33	120	880	106	69	79	28	282
	2 520	3 285	438	466	79 743	21 272	18 904	59 877	5 987	106 040
<i>dont sucre brut :</i>	4	2	12	2	45	4	2	10	4	20
Afrique Occidentale :										
- Bénin	744	519	412	705	6 350	391	432	584	692	2 099
- Burkina Faso	2	-	-	-	2 655	-	2	-	-	2
- Côte-d'Ivoire	2	-	-	-	5	1	-	-	1	2
- Gambie	88	-	-	-	396	-	-	44	-	44
- Ghana	-	174	109	-	1 324	239	87	152	680	1 158
- Guinée	44	109	-	-	1 028	109	-	66	153	328
- Libéria	-	-	22	22	154	-	22	44	-	66
- Mali	-	-	-	-	328	-	-	-	-	-
- Mauritanie	60	-	-	-	61	-	-	-	-	-
- Niger	-	-	-	-	4 750	-	-	-	-	-
- Nigéria	-	3 890	1 945	3 891	18 479	973	1 945	973	973	4 864
- Sénégal	932	1 232	823	1 603	8 387	367	346	581	228	1 522
- Sierra Léone	43	43	-	-	258	-	-	-	43	43
- Soudan	-	-	-	-	-	-	-	-	-	-
- Tchad	6	-	2	-	12	1	-	1	1	3
- Togo	362	238	-	196	2 949	152	236	152	-	540
	2 283	6 205	3 313	6 417	47 136	2 233	3 070	2 597	2 771	10 671
<i>dont sucre brut :</i>	2	0	0	1	26	2	1	0	0	3

(1) Il s'agit des quantités de sucre dédouanées vers un pays tiers au départ de France, à l'exclusion des dédouanements effectués en Belgique, qu'ils portent sur du sucre du quota maximum ou sur du sucre hors quota.

Source : Douanes

**Exportations françaises de sucre vers les pays tiers
par pays de destination en 2013/14**

	(en t de sucre blanc)					(en t de sucre blanc)				
	juin 2013	juillet 2013	août 2013	septembre 2013	Total du 1.10.2012 Au 30.09.2013	octobre 2013	novembre 2013	décembre 2013	janvier 2014	Total du 1.10.2013 Au 31.01.2014
Afrique Centrale Orientale et Australe :										
- Afrique du Sud	-	-	-	-	1	-	-	-	-	-
- Angola	-	-	-	-	-	-	-	-	-	-
- Cameroun	3 750	507	1 292	3	8 078	1	2	3	3 014	3 020
- Comores	-	-	-	-	4	-	-	-	-	-
- Congo (Rep)	1	-	1	-	8	-	-	-	-	-
- Djibouti	-	22	1	-	58	12	1	1	1	15
- Gabon	2	1	-	-	10	-	2	-	3	5
- Guinée équatoriale	44	109	110	356	1 359	79	153	22	218	472
- Kenya	-	-	-	-	-	-	-	-	-	-
- Madagascar	-	-	-	-	4	1	-	-	-	1
- Ile Maurice	-	-	-	-	8	-	-	-	-	-
	3 797	639	1 404	359	9 530	93	158	26	3 236	3 513
<i>dont sucre brut :</i>	0	0	0	0	3	0	0	0	0	0
Amériques										
- Antilles néerlandaises	-	-	-	-	4	-	-	-	-	-
- Bresil	-	-	-	-	-	-	-	-	-	-
- Canada	16	12	17	30	249	16	32	18	15	81
- Chili	-	-	-	-	-	-	19	-	-	19
- Dominique	-	-	-	-	28	-	-	-	-	-
- Etats-Unis	18	35	2	23	162	22	20	12	12	66
- Mexique	-	-	-	-	-	-	-	-	-	-
- Surinam	22	-	-	-	44	-	-	-	-	-
	56	47	19	53	487	38	71	30	27	166
<i>dont sucre brut :</i>	4	5	14	19	141	4	39	15	5	63

**Exportations françaises de sucre vers les pays tiers
par pays de destination en 2013/14**

	(en t de sucre blanc)					(en t de sucre blanc)				
	juin 2013	juillet 2013	août 2013	septembre 2013	total du 1.10.2012 Au 30.09.2013	octobre 2013	novembre 2013	décembre 2013	janvier 2014	total du 1.10.2013 Au 31.01.2014
Asie										
Asie occidentale										
- Arabie Saoudite	1 540	1 566	2 113	623	12 051	-	1	645	1	647
- Bahreïn	69	138	529	115	1 426	-	4	-	-	4
- Cisjordanie	-	805	-	-	805	-	-	-	-	-
- Emirats Arabes Unis	8	808	7 176	-	10 867	14	-	-	8	22
- Irak	20 000	-	22 000	-	42 000	-	-	-	-	-
- Iran	-	-	-	-	-	-	-	-	-	-
- Israël	360	3 894	4 214	1 199	14 903	-	940	1 248	3 713	5 901
- Jordanie	21	-	-	-	65	-	-	21	21	42
- Koweït	990	1 104	1 104	184	6 652	460	6	253	-	719
- Liban	667	1 012	1 379	544	6 329	-	-	1 131	995	2 126
- Qatar	-	1	-	-	5	-	24	-	1	25
- Oman	-	-	-	-	-	-	-	-	-	-
- Syrie	-	-	-	-	2 990	-	-	-	-	-
- Yémen	-	-	-	-	-	-	-	-	-	-
	23 655	9 328	38 515	2 665	98 093	474	975	3 298	4 739	9 486
<i>dont sucre brut :</i>	0	0	0	5	24	1	2	4	3	10
Autres pays d'Asie :										
- Afghanistan	-	-	-	-	-	-	-	-	-	-
- Chine	4	-	-	-	18	-	-	9	-	9
- Corée du sud	-	-	-	-	43	1	12	13	-	26
- Hong-Kong	1	2	3	4	29	1	4	3	3	11
- Inde	12	-	-	2	82	-	-	2	-	2
- Japon	39	56	27	48	445	68	22	49	60	199
- Kirgizstan	-	-	-	-	-	-	-	-	-	-
- Malaisie	-	-	-	-	6	-	-	-	5	5
- Maldives	3	-	-	-	5	-	-	-	-	-
- Pakistan	-	-	-	-	-	-	-	-	-	-
- Philippines	-	-	-	-	-	-	-	-	-	-
- Singapour	-	-	-	5	12	8	-	-	-	8
- Sri Lanka	-	-	-	-	-	-	-	-	-	-
- Taiwan	2	3	1	3	27	1	4	3	-	8
- Thaïlande	-	-	-	-	-	-	-	2	-	2
- Viêt-Nam et cambodge	-	-	-	-	2	-	1	1	-	2
	61	61	31	62	669	79	43	82	68	272
<i>dont sucre brut :</i>	16	31	6	20	225	31	11	18	23	83
Australie et Océanie										
- Australie	8	-	-	6	54	8	-	-	-	8
- Fidji	-	-	-	-	-	-	-	-	-	-
- Nouvelle Calédonie	39	40	37	57	400	19	18	-	38	75
- Nouvelle Zélande	-	-	-	2	3	-	-	-	-	-
- Polynésie française / Wallis	39	42	-	-	293	61	-	-	34	95
	86	82	37	65	750	88	18	0	72	178
<i>dont sucre brut :</i>	4	4	3	11	64	5	2	0	10	17

**Exportations françaises de sucre vers les pays tiers
par pays de destination en 2013/14**

	(en t de sucre blanc)					(en t de sucre blanc)				
	juin 2013	juillet 2013	août 2013	septembre 2013	Total du 1.10.2012 Au 30.09.2013	octobre 2013	novembre 2013	décembre 2013	janvier 2014	Total du 1.10.2013 Au 31.01.2014
Europe (hors UE)										
- Andorre	131	273	242	180	2 162	165	174	87	198	624
- Azerbaïdjan	-	-	-	-	-	-	-	-	-	-
- Bosnie Herzégovine	22	22	-	22	186	17	5	15	-	37
- Géorgie	-	-	-	-	7	1	-	6	-	7
- Islande	-	-	-	-	-	-	-	-	-	-
- Kosovo	-	-	-	-	1	-	-	-	-	-
- Macédoine	-	-	-	-	-	-	-	-	-	-
- Monténégro	-	-	-	-	40	-	-	-	-	-
- Norvège	-	-	11	-	110	15	12	-	-	27
- Ouzbékistan	-	-	-	-	-	-	-	-	6	6
- Russie	1	-	1	4	7	6	4	6	6	22
- Serbie	-	-	-	-	6 777	-	-	-	-	-
- Suisse	5 568	7 147	7 907	9 988	66 251	2 095	3 389	1 653	5 018	12 155
- Turquie	305	127	213	425	3 456	288	727	276	22	1 313
- Ukraine	-	-	1	1	5	1	1	1	1	4
	6 027	7 569	8 375	10 620	79 002	2 588	4 312	2 044	5 251	14 195
<i>dont sucre brut :</i>	2	11	1	0	88	4	3	7	7	21
- Autres destinations non déterminées	1	1	1	2	8	-	2	-	-	2
Divers (1)	-9 697	-10 600	-1 147	-1 732	-24 207	-15 000	-136	-108	-82	-15 326
Total général	28 789	16 617	50 986	18 977	291 211	11 865	27 417	67 846	22 069	129 197
<i>dont sucre brut :</i>	32	53	36	58	616	51	60	54	52	217

(1) Les quantités négatives sur cette ligne proviennent d'un retranchement des quantités exportées au titre du perfectionnement actif.

**Exportations françaises de sucre vers les pays tiers
par pays de destination (1) de 2010/11 à 2012/13**

(en t de sucre blanc)

(en t de sucre blanc)

	2010/11 de 10/2010 à 09/2011	2011/12 de 10/2011 à 09/2012	2012/13												2012/13 de 10/2012 à 09/2013
			octobre 2012	novembre 2012	décembre 2012	janvier 2013	février 2013	mars 2013	avril 2013	mai 2013	juin 2013	juillet 2013	août 2013	septembre 2013	
Afrique															
Afrique du Nord :															
- Algérie	87 016	14 214	15 000	25 701	27 428	18	404	90	299	1 150	1 399	196	320	299	72 304
- Egypte	1 097	62 396	45	67	643	84	111	93	63	42	83	45	63	45	1 384
- Libye	9 174	44 650	-	-	-	-	-	-	-	1 012	989	3 013	-	-	5 014
- Maroc	557	262	-	1	3	-	-	116	-	-	-	17	22	2	161
- Tunisie	30 876	25 602	48	140	91	110	45	137	21	72	49	14	33	120	880
	128 720	147 124	15 093	25 909	28 165	212	560	436	383	2 276	2 520	3 285	438	466	79 743
<i>dont sucre brut :</i>	111	33	4	1	2	4	0	10	2	2	4	2	12	2	45
Afrique Occidentale :															
- Bénin	3 049	9 985	498	454	367	648	389	584	814	216	744	519	412	705	6 350
- Burkina Faso	3 966	4 799	1	-	-	1	876	-	316	1 459	2	-	-	-	2 655
- Côte-d'Ivoire	294	11	2	-	-	-	-	-	1	-	2	-	-	-	5
- Gambie	236	175	66	44	-	-	66	66	66	-	88	-	-	-	396
- Ghana	1 745	3 579	152	108	-	-	108	152	391	130	-	174	109	-	1 324
- Guinée	688	1 083	109	109	44	219	153	-	153	88	44	109	-	-	1 028
- Libéria	88	176	-	22	-	22	22	22	22	-	-	-	22	22	154
- Mali	1	0	-	-	-	-	-	-	-	328	-	-	-	-	328
- Mauritanie	68	257	-	-	-	-	-	1	-	-	60	-	-	-	61
- Niger	1 970	3 162	-	-	-	-	-	-	3 984	766	-	-	-	-	4 750
- Nigéria	21 397	19 734	1 945	2 918	-	1 945	1 945	-	-	-	-	3 890	1 945	3 891	18 479
- Sénégal	10 892	8 591	3	443	356	466	578	599	1 107	245	932	1 232	823	1 603	8 387
- Sierra Léone	737	86	-	-	86	-	43	43	-	-	43	43	-	-	258
- Soudan	6 750	28 450	-	-	-	-	-	-	-	-	-	-	-	-	0
- Tchad	2	21	1	-	-	-	2	-	1	-	6	-	2	-	12
- Togo	5 347	5 574	110	-	433	281	88	152	-	1 089	362	238	-	196	2 949
	57 230	85 683	2 887	4 098	1 286	3 582	4 270	1 619	6 855	4 321	2 283	6 205	3 313	6 417	47 136
<i>dont sucre brut :</i>	3	6	0	0	0	0	1	22	0	0	2	0	0	1	26

(1) Il s'agit des quantités de sucre dédouanées vers un pays tiers

Source : Douanes

**Exportations françaises de sucre vers les pays tiers
par pays de destination de 2010/11 à 2012/13**

(en t de sucre blanc)

(en t de sucre blanc)

	2010/11 de 10/2010 à 09/2011	2011/12 de 10/2011 à 09/2012	2012/13											2012/13 de 10/2012 à 09/2013	
			octobre 2012	novembre 2012	décembre 2012	janvier 2013	février 2013	mars 2013	avril 2013	mai 2013	juin 2013	juillet 2013	août 2013		septembre 2013
Afrique Centrale Orientale et Australe :															
- Afrique du Sud	1	26	-	-	1	-	-	-	-	-	-	-	-	-	1
- Angola	0	460	-	-	-	-	-	-	-	-	-	-	-	-	0
- Cameroun	3 966	5 098	508	2	3	1	4	4	2 004	-	3 750	507	1 292	3	8 078
- Comores	1	2	1	1	-	1	-	1	-	-	-	-	-	-	4
- Congo (Rep)	9	10	1	-	-	-	3	1	1	-	1	-	1	-	8
- Djibouti	80	70	11	-	1	-	-	-	23	-	-	22	1	-	58
- Gabon	0	5	3	2	-	-	-	2	-	-	2	1	-	-	10
- Guinée équatoriale	1 539	999	174	65	152	22	153	65	65	44	44	109	110	356	1 359
- Kenya	230	1 064	-	-	-	-	-	-	-	-	-	-	-	-	0
- Madagascar	18	3	-	-	1	2	1	-	-	-	-	-	-	-	4
- Ile Maurice	0	0	-	8	-	-	-	-	-	-	-	-	-	-	8
	6 662	7 737	698	78	158	26	161	73	2 093	44	3 797	639	1 404	359	9 530
<i>dont sucre brut :</i>	12	0	2	-	1	-	-	-	-	-	-	-	-	-	3
Amériques															
- Antilles néerlandaises	15	13	-	2	2	-	-	-	-	-	-	-	-	-	4
- Bresil	12	0	-	-	-	-	-	-	-	-	-	-	-	-	0
- Canada	255	217	32	13	14	36	15	-	46	18	16	12	17	30	249
- Colombie	0	0	-	-	-	-	-	-	-	-	-	-	-	-	0
- Dominique	0	0	-	28	-	-	-	-	-	-	-	-	-	-	28
- Etats-Unis	215	213	3	-	25	1	4	24	22	5	18	35	2	23	162
- Mexique	4 402	2	-	-	-	-	-	-	-	-	-	-	-	-	0
- Surinam	0	330	-	-	-	-	-	-	-	22	22	-	-	-	44
	4 899	775	35	41	39	37	19	24	68	45	56	47	19	53	487
<i>dont sucre brut :</i>	98	128	14	6	5	28	5	0	25	16	4	5	14	19	141

Exportations françaises de sucre vers les pays tiers
par pays de destination de 2010/11 à 2012/13

(en t de sucre blanc)

(en t de sucre blanc)

	2010/11 de 10/2010 à 09/2011	2011/12 de 10/2011 à 09/2012	2012/13											2012/13 de 10/2012 à 09/2013	
			octobre 2012	novembre 2012	décembre 2012	janvier 2013	février 2013	mars 2013	avril 2013	mai 2013	juin 2013	juillet 2013	août 2013		septembre 2013
Asie															
- Arabie Saoudite	5 626	10 283	759	882	116	528	359	345	1 151	2 069	1 540	1 566	2 113	623	12 051
- Bahreïn	1 794	4	391	-	92	92	-	-	-	-	69	138	529	115	1 426
- Cisjordanie	2 300	1 978	-	-	-	-	-	-	-	-	-	805	-	-	805
- Emirats Arabes Unis	3 950	22 924	368	966	506	1 019	8	-	8	-	8	808	7 176	-	10 867
- Israël	34 281	56 100	2 213	960	220	-	735	-	800	308	360	3 894	4 214	1 199	14 903
- Jordanie	119	6 181	-	-	21	21	-	-	-	2	21	-	-	-	65
- Koweït	10 608	2 652	1	-	1 462	1 785	-	22	-	-	990	1 104	1 104	184	6 652
- Liban	13 861	38 024	36	-	1 049	24	-	870	20	728	667	1 012	1 379	544	6 329
- Qatar	92	144	1	-	-	-	-	2	1	-	-	1	-	-	5
- Oman	92	154	-	-	-	-	-	-	-	-	-	-	-	-	0
- Syrie	4 807	76 777	2 990	-	-	-	-	-	-	-	-	-	-	-	2 990
- Yémen	0	0	-	-	-	-	-	-	-	-	-	-	-	-	0
	77 530	230 943	6 759	2 808	3 466	3 469	1 102	1 239	1 980	3 107	23 655	9 328	38 515	2 665	98 093
<i>dont sucre brut :</i>	19	18	3	2	2	3	-	3	4	2	-	-	-	5	24
Autres pays d'Asie :															
- Afghanistan	2	4	-	-	-	-	-	-	-	-	-	-	-	-	0
- Bangladesh	0	0	0	-	-	-	-	-	0	-	-	-	-	-	0
- Chine	20	17	-	4	-	5	-	5	-	-	4	-	-	-	18
- Corée du sud	60	30	-	6	-	-	12	12	1	12	-	-	-	-	43
- Hong-Kong	18	25	3	4	-	3	-	4	3	2	1	2	3	4	29
- Inde	86	0	14	13	-	29	-	-	12	-	12	-	-	2	82
- Indonésie	7	0	-	-	-	-	-	-	-	-	-	-	-	-	0
- Japon	574	541	33	27	58	28	32	32	32	33	39	56	27	48	445
- Kirgizstan	483	0	-	-	-	-	0	-	0	0	0	0	0	0	0
- Malaisie	6	5	3	-	-	-	-	-	3	-	-	-	-	-	6
- Maldives	9	1	-	2	-	-	-	-	0	0	3	-	-	-	5
- Pakistan	43	21	-	-	-	-	-	-	-	-	-	-	-	-	0
- Philippines	2	2	-	-	-	-	-	-	-	-	-	-	-	-	0
- Singapour	697	7	3	-	-	-	-	4	-	-	-	-	-	5	12
- Sri Lanka	0	506	-	-	-	-	-	-	-	-	-	-	-	-	0
- Taïwan	10	26	-	5	3	3	-	2	5	-	2	3	1	3	27
- Thaïlande	15	10	-	-	-	-	-	-	-	-	-	-	-	-	0
- Viêt-Nam	2	0	-	-	-	-	-	-	2	-	-	-	-	-	2
	2 034	1 195	56	61	61	68	44	59	58	47	61	61	31	62	669
<i>dont sucre brut :</i>	185	220	16	23	31	5	18	21	19	19	16	31	6	20	225
Australie et Océanie															
- Australie	61	24	-	8	-	7	-	9	16	-	8	-	-	6	54
- Nouvelle Calédonie	309	437	25	51	42	41	16	1	17	34	39	40	37	57	400
- Nouvelle Zélande	4	3	-	-	-	-	1	-	-	-	-	-	-	2	3
- Polynésie française	744	370	15	67	-	24	39	43	24	-	39	42	-	-	293
	1 118	834	40	126	42	72	56	53	57	34	86	82	37	65	750
<i>dont sucre brut :</i>	51	67	4	12	3	4	5	3	4	7	4	4	3	11	64

**Exportations françaises de sucre vers les pays tiers
par pays de destination de 2010/11 à 2012/13**

(en t de sucre blanc)

(en t de sucre blanc)

	2010/11 de 10/2010 à 09/2011	2011/12 de 10/2011 à 09/2012	2012/13												2012/13 de 10/2012 à 09/2013
			octobre 2012	novembre 2012	décembre 2011	janvier 2013	février 2013	mars 2013	avril 2013	mai 2013	juin 2013	juillet 2013	août 2013	septembre 2013	
Europe (hors UE)															
- Andorre	3 756	2 418	342	182	174	177	22	66	263	110	131	273	242	180	2 162
- Azerbaïdjan	31	0	-	-	-	-	-	-	-	-	-	-	-	-	0
- Bosnie Herzégovine	186	195	20	14	-	22	22	21	-	21	22	22	-	22	186
- Croatie	0	0	-	-	-	-	-	-	-	-	-	-	-	-	0
- Géorgie	8	8	-	-	1	-	-	6	-	-	-	-	-	-	7
- Islande	0	0	-	-	-	-	-	-	-	-	-	-	-	-	0
- Kosovo	2	3	1	-	-	-	-	-	-	-	-	-	-	-	1
- Macédoine	4	0	-	-	-	-	-	-	-	-	-	-	-	-	0
- Monténégro	0	0	-	-	-	40	-	-	-	-	-	-	-	-	40
- Norvège	79	79	9	-	6	56	-	15	-	13	-	-	11	-	110
- Russie	35	56	-	-	-	-	-	1	-	-	1	-	1	4	7
- Serbie	0	0	-	-	-	-	-	-	-	6 777	-	-	-	-	6 777
- Suisse	45 329	61 027	1 969	4 777	3 453	5 759	5 900	7 619	6 164	-	5 568	7 147	7 907	9 988	66 251
- Turquie	1 947	2 240	281	455	478	175	454	147	213	183	305	127	213	425	3 456
- Ukraine	5	4	-	1	1	-	-	-	1	-	-	-	1	1	5
	51 382	66 030	2 622	5 429	4 113	6 229	6 398	7 875	6 641	7 104	6 027	7 569	8 375	10 620	79 002
<i>dont sucre brut :</i>	123	98	20	-	4	42	2	4	2	0	2	11	1	-	88
- Autres destinations non déterminées	4	4	-	-	-	-	1	-	2	-	1	1	1	2	8
Divers (1)	-1 320	-10 965	-423	-81	-109	-	-32	-82	-193	-111	-9 697	-10 600	-1 147	-1 732	-24 207
Total général	328 259	529 360	27 767	38 469	37 221	13 695	12 578	11 296	17 942	16 867	28 789	16 616	50 985	18 975	291 211
<i>dont sucre brut :</i>	602	570	63	44	48	86	31	63	56	46	32	53	36	58	616

(1) Les quantités négatives sur cette ligne proviennent d'un retranchement des quantités exportées au titre du

**Certificats délivrés en France pour
l'exportation de sucre**

(en t de sucre valeur blanc)

	Sucres produits dans le quota			Sucres produits au-delà du quota (hors quota)
	Suite adjudication	Délivrance automatique	Certificats délivrés sans restitutions	
Engagements de la campagne 2008/09	-	-	3 171	400 997
Engagements de la campagne 2009/10	-	-	67 450	501 212
Engagements de la campagne 2010/11	-	-	9 538	507 228
Engagements de la campagne 2011/12	-	-	31 832	206 718
Engagements de la campagne 2012/13				
octobre 2012	-	-	481	122 757
novembre "	-	-	329	-
décembre "	-	-	391	-
janvier 2013	-	-	280	-
février "	-	-	121	-
mars "	-	-	265	-
avril "	-	-	216	-
mai "	-	-	265	-
juin "	-	-	210	-
juillet "	-	-	383	-
août "	-	-	326	-
septembre "	-	-	236	-
	-	-	3 503	122 757
Engagements de la campagne 2013/14				
octobre 2013	-	-	556	147 593
novembre "	-	-	220	-
décembre "	-	-	462	146 016
janvier 2014	-	-	109	-
février "	-	-	157	-
	-	-	1 504	293 609

Source : FranceAgriMer

VI – Les échanges français de produits sucrés

Importations de produits transformés en provenance de l'UE et des pays tiers

Produits	UE			PT			Total		
	Cumul Du 01.10.12 Au 31.01.13	janvier 2014	Cumul Du 01.10.13 Au 31.01.14	Cumul Du 01.10.12 Au 31.01.13	janvier 2014	Cumul Du 01.10.13 Au 31.01.14	Cumul Du 01.10.12 Au 31.01.13	janvier 2014	Cumul Du 01.10.13 Au 31.01.14
Yoghourts, préparations à base de lait, glaces de consommation (t)	43 287	12 364	37 850	878	179	752	44 165	12 543	38 602
Confiserie sans cacao (t)	30 471	6 939	30 527	1 907	508	2 049	32 378	7 447	32 576
Produits cacaoés (t)	135 528	31 851	139 346	6 876	628	3 521	142 404	32 479	142 867
Préparations alimentaires diverses (t)	251 636	71 981	273 963	45 724	12 453	42 030	297 360	84 434	315 993
Biscuiterie (t)	130 043	30 034	137 046	4 417	946	4 357	134 460	30 980	141 403
Boissons non alcoolisées (hl)	2 700 532	523 322	2 266 186	376 275	47 697	315 132	3 076 807	571 019	2 581 318
Liqueurs (hl)	98 831	23 989	113 461	3 397	1 062	3 239	102 228	25 051	116 700
Fruits à l'état congelé (t)	1 426	780	2 086	436	86	404	1 862	866	2 490
Fruits confits (t)	1 459	262	1 585	329	106	331	1 788	368	1 916
Confitures (t)	28 992	6 678	27 570	993	199	1 222	29 985	6 877	28 792
Fruits en conserves avec ou sans alcool (t)	35 475	6 451	29 804	17 594	4 931	20 608	53 069	11 382	50 412
Jus de fruits (t)	205 616	48 094	194 013	78 638	21 037	83 694	284 254	69 131	277 707
Sirops, sucres caramélisés et autres sucres (t)	23 144	3 289	13 109	841	239	1 459	23 985	3 528	14 568
Laits et crèmes de lait sucrés (t)	9 210	3 002	10 549	0	0	0	9 210	3 002	10 549

Sources : Douanes et FranceAgriMer

Exportations de produits transformés à destination de l'UE et des pays tiers

Produits	UE			PT			Total		
	Cumul Du 01.10.12 Au 31.01.13	janvier 2014	Cumul Du 01.10.13 Au 31.01.14	Cumul Du 01.10.12 Au 31.01.13	janvier 2014	Cumul Du 01.10.13 Au 31.01.14	Cumul Du 01.10.12 Au 31.01.13	janvier 2014	Cumul Du 01.10.13 Au 31.01.14
Yoghourts, préparations à base de lait, glaces de consommation (t)	156 015	40 821	149 490	14 417	4 234	15 517	170 432	45 055	165 007
Confiserie sans cacao (t)	12 388	3 437	13 303	2 603	797	3 240	14 991	4 234	16 543
Produits cacaoés (t)	97 771	25 653	98 817	17 055	3 484	16 140	114 826	29 137	114 957
Préparations alimentaires diverses (t)	320 267	79 710	325 867	121 030	31 675	137 101	441 297	111 385	462 968
Biscuiterie (t)	81 077	20 530	84 465	10 395	2 158	10 098	91 472	22 688	94 563
Boissons non alcoolisées (hl)	2 398 262	617 090	2 504 955	647 454	196 892	744 414	3 045 716	813 982	3 249 369
Liqueurs (hl)	82 348	16 164	67 899	75 691	15 183	79 478	158 039	31 347	147 377
Fruits à l'état congelé (t)	247	134	348	53	75	162	300	209	510
Fruits confits (t)	1 619	369	1 926	514	176	739	2 133	545	2 665
Confitures (t)	14 518	3 840	15 280	7 869	2 247	9 002	22 387	6 087	24 282
Fruits en conserves avec ou sans alcool (t)	5 423	1 186	7 765	1 773	315	1 564	7 196	1 501	9 329
Jus de fruits (t)	33 758	5 413	20 226	4 725	1 378	5 151	38 483	6 791	25 377
Sirops, sucres caramélisés et autres sucres (t)	32 779	11 264	34 614	9 661	1 964	9 543	42 440	13 228	44 157
Laits et crèmes de lait sucrés (t)	3 994	1 053	4 321	700	281	1 098	4 694	1 334	5 419

Sources : Douanes et FranceAgriMer

Importations de sucre sous forme de produits transformés

Produits	UE			PT			Total		
	Cumul Du 1.10.12 Au 31.01.13	janvier 2014	Cumul Du 1.10.13 Au 31.01.14	Cumul Du 1.10.12 Au 31.01.13	janvier 2014	Cumul Du 1.10.13 Au 31.01.14	Cumul Du 1.10.12 Au 31.01.13	janvier 2014	Cumul Du 1.10.13 Au 31.01.14
Yoghourts, préparations à base de lait, glaces de consommation (t)	8 958	2 493	7 963	126	28	107	9 084	2 521	8 070
Confiserie sans cacao (t)	17 776	4 044	17 805	1 142	305	1 226	18 918	4 349	19 031
Produits cacotés (t)	47 337	11 184	48 726	2 293	198	1 130	49 630	11 382	49 856
Préparations alimentaires diverses (t)	37 879	9 963	39 969	5 507	1 424	5 174	43 386	11 387	45 143
Biscuiterie (t)	32 415	7 173	33 643	930	191	905	33 345	7 364	34 548
Boissons non alcoolisées (hl)	27 006	5 233	22 662	3 762	477	3 151	30 768	5 710	25 813
Liqueurs (hl)	718	175	939	29	8	34	747	183	973
Total produits "Hors Annexe I"	172 089	40 265	171 707	13 789	2 631	11 727	185 878	42 896	183 434
Fruits à l'état congelé (t)	261	146	390	54	13	60	315	159	450
Fruits confits (t)	431	100	505	154	55	162	585	155	667
Confitures (t)	11 263	2 651	10 531	411	91	530	11 674	2 742	11 061
Fruits en conserves avec ou sans alcool (t)	4 308	769	3 529	1 841	551	2 233	6 149	1 320	5 762
Jus de fruits (t)	22 541	5 435	24 400	4 751	1 285	5 037	27 292	6 720	29 437
Total "Fruits et Légumes Transformés"	38 804	9 101	39 355	7 211	1 995	8 022	46 015	11 096	47 377
Sirops, sucres caramélisés et autres sucres (t)	15 773	2 128	8 582	465	154	889	16 238	2 282	9 471
Laits et crèmes de lait sucrés (t)	3 559	1 100	3 946	0	0	0	3 559	1 100	3 946
Total	230 225	52 594	223 590	21 465	4 780	20 638	251 690	57 374	244 228

Sources : Douanes et FranceAgriMer

Exportations de sucre sous forme de produits transformés

Produits	UE			PT			Total		
	Cumul Du 1.10.12 Au 31.01.13	janvier 2014	Cumul Du 1.10.13 Au 31.01.14	Cumul Du 1.10.12 Au 31.01.13	janvier 2014	Cumul Du 1.10.13 Au 31.01.14	Cumul Du 1.10.12 Au 31.01.13	janvier 2014	Cumul Du 1.10.13 Au 31.01.14
	Yoghourts, préparations à base de lait, glaces de consommation (t)	25 576	6 863	25 096	3 118	888	3 190	28 694	7 751
Confiserie sans cacao (t)	7 161	1 984	7 684	1 499	456	1 868	8 660	2 440	9 552
Produits cacaotés (t)	33 768	8 842	34 055	5 867	1198	5 511	39 635	10 040	39 566
Préparations alimentaires diverses (t)	52 962	13 446	53 177	27 655	7195	31 599	80 617	20 641	84 776
Biscuiterie (t)	21 556	5 538	22 205	2 696	551	2 641	24 252	6 089	24 846
Boissons non alcoolisées (hl)	23 983	6 171	25 050	6 474	1969	7 444	30 457	8 140	32 494
Liqueurs (hl)	1 182	222	1 057	1 602	292	1 622	2 784	514	2 679
Total produits "Hors Annexe I"	166 188	43 066	168 324	48 911	12 549	53 875	215 099	55 615	222 199
Fruits à l'état congelé (t)	40	26	68	6	13	29	46	39	97
Fruits confits (t)	836	198	974	204	58	204	1 040	256	1 178
Confitures (t)	6 374	1 698	6 796	3 534	1048	4 203	9 908	2 746	10 999
Fruits en conserves avec ou sans alcool (t)	565	132	867	182	33	165	747	165	1 032
Jus de fruits (t)	4 700	857	3 221	531	115	518	5 231	972	3 739
Total "Fruits et Légumes Transformés"	12 515	2 911	11 926	4 457	1 267	5 119	16 972	4 178	17 045
Sirops, sucres caramélisés et autres sucres (t)	15 963	5 555	17 371	4 964	982	4 672	20 927	6 537	22 043
Laits et crèmes de lait sucrés (t)	1 499	369	1 525	240	87	355	1 739	456	1 880
Total	196 165	51 901	199 146	58 572	14 885	64 021	254 737	66 786	263 167

Sources : Douanes et FranceAgriMer

Solde des échanges de sucre sous forme de produits transformés
(évaluation)

Produits	UE			PT			Total		
	Cumul Du 1.10.12 Au 31.01.13	janvier 2014	Cumul Du 1.10.13 Au 31.01.14	Cumul Du 1.10.12 Au 31.01.13	janvier 2014	Cumul Du 1.10.13 Au 31.01.14	Cumul Du 1.10.12 Au 31.01.13	janvier 2014	Cumul Du 1.10.13 Au 31.01.14
Yoghourts, préparations à base de lait, glaces de consommation (t)	16 618	4 370	17 133	2 992	860	3 083	19 610	5 230	20 216
Confiserie sans cacao (t)	-10 615	-2 060	-10 121	357	151	642	-10 258	-1 909	-9 479
Produits cacaotés (t)	-13 569	-2 342	-14 671	3 574	1 000	4 381	-9 995	-1 342	-10 290
Préparations alimentaires diverses (t)	15 083	3 483	13 208	22 148	5 771	26 425	37 231	9 254	39 633
Biscuiterie (t)	-10 859	-1 635	-11 438	1 766	360	1 736	-9 093	-1 275	-9 702
Boissons non alcoolisées (hl)	-3 023	938	2 388	2 712	1 492	4 293	-311	2 430	6 681
Liqueurs (hl)	464	47	118	1 573	284	1 588	2 037	331	1 706
Total produits "Hors Annexe I"	-5 901	2 801	-3 383	35 122	9 918	42 148	29 221	12 719	38 765
Fruits à l'état congelé (t)	-221	-120	-322	-48	0	-31	-269	-120	-353
Fruits confits (t)	405	98	469	50	3	42	455	101	511
Confitures (t)	-4 889	-953	-3 735	3 123	957	3 673	-1 766	4	-62
Fruits en conserves avec ou sans alcool (t)	-3 743	-637	-2 662	-1 659	-518	-2 068	-5 402	-1 155	-4 730
Jus de fruits (t)	-17 841	-4 578	-21 179	-4 220	-1 170	-4 519	-22 061	-5 748	-25 698
Total "Fruits et Légumes Transformés"	-26 289	-6 190	-27 429	-2 754	-728	-2 903	-29 043	-6 918	-30 332
Sirops, sucres caramélisés et autres sucres (t)	190	3 427	8 789	4 499	828	3 783	4 689	4 255	12 572
Laits et crèmes de lait sucrés (t)	-2 060	-731	-2 421	240	87	355	-1 820	-644	-2 066
Total	-34 060	-693	-24 444	37 107	10 105	43 383	3 047	9 412	18 939

Sources : Douanes et FranceAgriMer

VII – Les échanges français de mélasses

Bilan des échanges extérieurs français de mélasses

(en tonnes)

	IMPORTATIONS			EXPORTATIONS		
	UE	PAYS TIERS	TOTAL	UE	PAYS TIERS	TOTAL
Campagne 2006/07 <i>Total du 1/07 au 30/09</i>	154 069	244 924	398 993	21 090	4 419	25 509
Campagne 2007/08 <i>Total du 1/10 au 30/09</i>	123 454	350 261	473 715	23 230	25	23 255
Campagne 2008/09 <i>Total du 1/10 au 30/09</i>	110 829	206 629	317 458	36 334	4	36 338
Campagne 2009/10 <i>Total du 1/10 au 30/09</i>	125 888	160 137	286 025	25 284	4	25 288
Campagne 2010/11 <i>Total du 1/10 au 30/09</i>	141 289	159 968	301 257	16 725	2 385	19 110
Campagne 2011/12 <i>Total du 1/10 au 30/09</i>	152 601	171 207	323 808	3 743	18	3 761
Campagne 2012/13						
- octobre 2012	25 101	19 477	44 578	116	0	116
- novembre "	22 193	1 904	24 097	91	0	91
- décembre "	26 940	1 924	28 864	1 268	0	1 268
- janvier 2013	15 846	20 437	36 283	1 309	1	1 310
- février "	10 897	20 547	31 444	42	0	42
- mars "	6 105	39 261	45 366	21	0	21
- avril "	13 537	14 938	28 475	2 930	0	2 930
- mai "	8 394	9 907	18 301	4 063	3	4 066
- juin "	11 643	6 161	17 804	2 057	0	2 057
- juillet "	11 068	9 620	20 688	3 436	0	3 436
- août "	6 788	7 351	14 139	3 024	0	3 024
- septembre "	6 187	10 591	16 778	2 567	0	2 567
Total	164 699	162 118	326 817	20 924	4	20 928
Campagne 2013/14						
- octobre 2013	17 963	18 230	36 193	1 697	0	1 697
- novembre "	18 716	1 945	20 661	1 991	0	1 991
- décembre "	25 585	5 487	31 072	1 736	0	1 736
- janvier 2014	13 620	7 077	20 697	168	0	168
Total	75 884	32 739	108 623	5 592	0	5 592

Importations françaises de mélasses en provenance des pays de l'UE (1)

(en tonnes)

	ALL	DK	ESP	IRL	ITA	MAL	PB	POL	POR	ROU	RU	UEBL	TOTAL (2)
Campagne 2008/09													
Total du 01.10.08 au 30.09.09	89 864	-	732	15	105	-	2 606	-	5	16	226	26 425	119 994
Campagne 2009/10													
Total du 01.10.09 au 30.09.10	108 532	-	498	-	122	-	29 794	-	-	-	71	6 968	145 985
Campagne 2010/11													
Total du 01.10.10 au 30.09.11	84 085	11	368	-	240	-	32 796	3 300	-	-	9 740	10 749	141 289
Campagne 2011/12													
Total du 01.10.11 au 30.09.12	101 671	24	320	-	178	-	36 190	3 053	-	-	235	10 930	152 601
Campagne 2012/13													
- octobre 2012	8 590	-	30	-	30	-	14 875	-	-	-	10	1 566	25 101
- novembre "	10 848	-	31	-	15	-	9 278	-	-	-	9	2 012	22 193
- décembre "	14 087	-	44	-	-	-	7 427	-	-	-	2	5 380	26 940
- janvier 2013	5 728	-	39	-	29	-	9 428	-	-	-	9	613	15 846
- février "	5 324	-	29	-	15	-	4 965	-	-	-	1	562	10 896
- mars "	5 793	-	19	-	-	-	-	-	-	-	38	255	6 105
- avril "	5 955	-	29	-	15	-	3 408	-	-	-	8	4 122	13 537
- mai "	4 438	-	112	-	18	-	3 022	-	-	-	29	775	8 394
- juin "	6 313	-	68	-	30	-	4 240	-	-	-	22	970	11 643
- juillet "	6 204	-	68	-	16	-	4 570	-	-	-	2	208	11 068
- août "	5 806	-	53	-	34	-	23	-	-	-	13	859	6 788
- septembre "	5 332	-	81	-	16	-	25	-	-	-	16	717	6 187
Total du 01.10.12 au 30.09.13	84 418	-	603	-	218	-	61 261	-	-	-	159	18 039	164 698
Campagne 2013/14													
- octobre 2013	6 786	-	102	-	33	-	9 962	-	-	-	1	1 079	17 963
- novembre "	8 113	-	45	-	16	-	8 387	-	-	-	11	2 144	18 716
- décembre "	8 469	-	79	-	-	-	12 842	-	-	-	1	4 194	25 585
- janvier 2014	4 282	-	151	-	31	-	8 766	2	-	-	9	379	13 620
Total du 01.10.13 au 31.01.14	27 650	-	377	-	80	-	39 957	2	-	-	22	7 796	75 884

(1) Seuls sont indiqués les Etats membres en provenance desquels des mélasses ont été importées depuis 2003/04.

(2) Total des pays adhérents à l'UE au cours de la période considérée.

Source : Douanes

Exportations françaises de mélasses à destination des pays de l'UE (1)

(en tonnes)

	ALL	AUT	BUL	CHY	DK	ESP	EST	FIN	GR	ITA	PB	POL	ROU	POR	RU	SLQ	UEBL	Total (2)
Campagne 2008/09																		
Total du 01.10.08 au 30.09.09	1	-	6	8	395	276	-	-	9	21	14	5 445	-	-	1	-	30 158	36 334
Campagne 2009/10																		
Total du 01.10.09 au 30.09.10	2	-	-	-	424	255	-	-	9	2	106	-	-	-	1	-	24 485	25 284
Campagne 2010/11																		
Total du 01.10.10 au 30.09.11	635	-	1	-	451	50	-	3	4	845	93	-	13	-	-	-	14 630	16 725
Campagne 2011/12																		
Total du 01.10.11 au 30.09.12	542	-	-	-	326	123	-	3	-	2	36	295	-	1	4	1	2 410	3 743
Campagne 2012/13																		
- octobre 2012	27	-	-	-	74	12	-	1	-	-	1	-	-	-	-	-	1	116
- novembre "	52	-	-	-	25	-	-	1	-	7	5	-	-	-	-	-	1	91
- décembre "	19	-	-	-	26	-	-	-	-	-	7	-	-	-	-	-	1 216	1 268
- janvier 2013	-	-	-	-	51	21	-	1	-	1	7	-	-	-	-	1	1 227	1 309
- février "	-	-	1	-	25	-	-	1	-	-	10	-	-	-	-	-	5	42
- mars "	3	-	-	-	-	-	-	-	-	-	8	-	-	-	-	-	10	21
- avril "	-	-	-	-	50	-	-	1	-	1	-	-	1	-	-	-	2 877	2 930
- mai "	17	-	-	-	26	11	-	1	-	-	7	-	-	1	-	-	3 488	4 063
- juin "	-	-	-	-	51	23	-	-	-	-	7	-	15	-	-	-	1 961	2 057
- juillet "	1	-	1	-	51	-	-	-	-	-	-	-	15	-	-	-	3 368	3 436
- août "	-	-	-	-	-	-	-	2	-	-	-	-	-	-	-	-	3 022	3 024
- septembre "	-	-	-	-	76	-	-	4	-	-	-	-	-	-	-	-	2 487	2 567
Total du 01.10.12 au 30.09.13	119	-	2	-	455	67	-	12	-	9	52	-	31	1	-	1	19 663	20 924
Campagne 2013/14																		
- octobre 2013	1	-	-	-	76	-	-	-	-	-	4	-	-	1	71	-	1 544	1 697
- novembre "	27	-	1	-	51	12	-	-	-	5	1	-	-	-	-	-	1 894	1 991
- décembre "	26	-	1	-	-	-	-	-	-	-	7	-	-	-	-	-	1 702	1 736
- janvier 2014	53	-	-	-	48	23	-	1	-	-	14	-	-	-	-	-	29	168
Total du 01.10.13 au 31.01.14	107	-	2	-	175	35	-	1	-	5	26	-	-	1	71	-	5 169	5 592

(1) Seuls sont indiqués les Etats membres en provenance desquels des mélasses ont été importées depuis 2003/04.

(2) Total des pays adhérents à l'UE au cours de la période considérée.

Source : Douanes

VIII – Alcool Éthylique

Faits et chiffres

Mars 2014

Union européenne

Les importations d'éthanol péruvien ont doublé en 2013

Les importations d'éthanol pour le mois de décembre 2013 s'élèvent à 61,0 millions de litres, en hausse par rapport à novembre 2013 (51,1 millions de litres) et sont bien plus importantes que les 38,4 mln de décembre 2012. Le cumul des importations sur l'année 2013, atteint 862,7 millions de litres contre 680,9 mln de litres en 2012 et 469,1 mln de litres pour l'année 2011.

Les importations d'éthanol non dénaturé sont de 59,4 mln de litres en décembre 2013, en hausse par rapport aux 49,9 mlns de litre du mois précédent. On observe une forte hausse des importations d'alcool dénaturé en provenance du Pérou (16,8 mln de litres contre 9,8 en novembre) ainsi qu'en provenance de Bolivie (7,6 mln de litres pour 4,5 le mois précédent) et du Brésil (6,6 mln pour 1,1 en novembre). Les importations du Guatemala sont en baisse et s'élèvent à 6,2 mln (9,0, le mois dernier). A noter également des importations en provenance de Norvège et du Swaziland à hauteur de 2 mln de litres pour chacun des pays.

Les principales sources d'approvisionnement de l'UE, pour l'année 2013, sont le Guatemala avec 198,2 millions de litres contre 103,7 mln l'année précédente, puis le Pérou avec 120,4 mln de litres (54,4 mln en 2012), le Pakistan avec 94,2 mln (26,3 mln), la Russie avec 64,2 mln (46,2 mln), le Brésil avec 56,8 mln (5,9 mln) et la Bolivie avec 48,6 mln (32,7).

Importations d'alcool éthylique non dénaturé dans l'UE

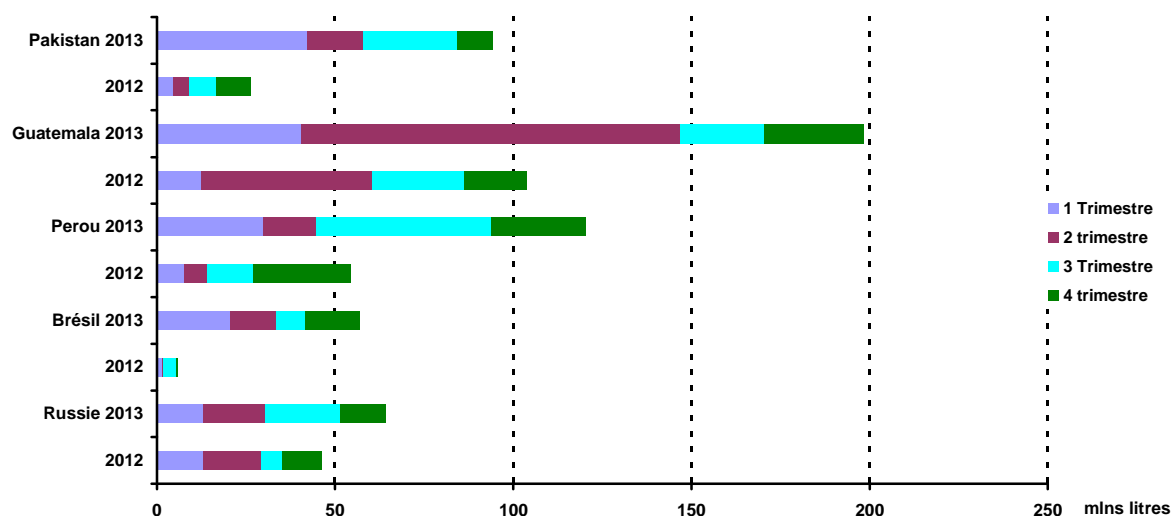

(FO LICHT – 27 mars 2014)

France

Si la production du quatrième trimestre est la plus importante depuis deux ans avec 590,6 mlns de litres (soit une hausse de 3,3 % par rapport à octobre/décembre 2012), la production annuelle est en baisse.

En effet, le total de la production pour l'année 2013 s'élève à 1,8 milliard de litres soit une baisse de 2 % par rapport au record de l'année 2012 mais également à 2010 et 2011.

Suite à la hausse des prix des céréales, le sucre est devenu la matière première principale pour la production d'éthanol avec 51 % des parts, son plus haut niveau depuis 2008.

France – Feedstocks for Ethanol

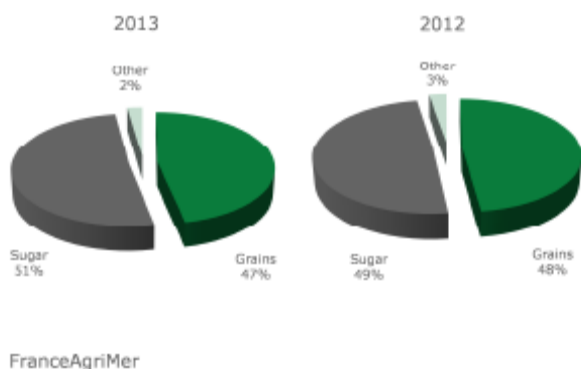

La consommation du quatrième trimestre a chuté de 9 % par rapport à octobre/décembre 2012 avec 245,6 mln de litres. Cette baisse est principalement due à une baisse de la carburation alors que les utilisations industrielles ont établi un nouveau record avec 35,1 mln de litres.

La consommation pour l'année 2013 est en hausse de 9 % par rapport à 2012 avec 1,085 milliards de litres. On note une progression des utilisations alimentaires (dont les boissons) ainsi que de l'utilisation industrielle alors que la consommation d'éthanol-carburant est en baisse de 2 %.

Toutefois, Franceagrimer ne tient pas compte des quantités destinées à être transformées en ETBE.

Allemagne

Selon le BfB (Bundesmonopolverwaltung für Branntwein), la production d'éthanol pour le mois de janvier 2014 s'élève à 84,2 mln de litres en hausse par rapport aux 63,6 mln de litres de janvier 2013.

Cette hausse de la production bénéficie à l'éthanol de céréales qui passe de 21,3 mln en janvier 2013 à 56,5 mln de litres de janvier 2014. L'alcool à base de betteraves augmente également, mais dans une proportion moindre, à 25,9 mln contre 25,0 mln en janvier 2013.

Dans le même temps la production d'alcool de synthèse s'est effondrée passant de 17,3 mln à moins de 2 mln de litres.

La production totale de l'Allemagne en 2013 était de 1,053 milliard de litres contre 967 millions en 2012.

Etats-Unis

L'EIA (US Energy Information Administration) a revu à la baisse de 2000 barils par jour sa production d'éthanol carburant. Celle-ci devrait atteindre 906 000 barils soit une augmentation de 4 % et non plus de 5 % comme prévu précédemment. Cela reste bien loin du record de 2011 qui était de 909 000 barils par jour.

La production pour l'année 2015 pourrait, quant à elle, atteindre un nouveau record.

Argentine

L'Argentine a officiellement demandé le 27 mars 2014, à l'Organisation mondiale du commerce, la constitution d'un panel pour examiner les mesures antidumping imposées par l'Union européenne contre ses exportations de biodiesel, a indiqué le ministère des Affaires étrangères à Buenos Aires. Cette demande fait suite à un premier panel qui avait été refusé par l'UE.

L'Argentine a déposé sa demande considérant que les mesures européennes « sont en contradiction avec l'accord antidumping de l'OMC » et l'Accord général sur les tarifs douaniers et le commerce (GATT).

La Commission avait imposé des taxes provisoires dès le printemps pour les importations de biodiesel d'Argentine et d'Indonésie. Une décision qui a fait chuter les exportations argentines de 75 % par rapport à 2012, selon la filière argentine.

(FO LICHT –20 et 28 mars 2014).

Brésil

Une faible production pour la première quinzaine de mars

La production d'éthanol a atteint 25,2 milliards de litres lors de la première quinzaine de mars. La production cumulée d'éthanol depuis le début de la campagne 2013/14, est de 25,5 milliards de litres, en hausse de 20 % par rapport à l'année dernière. Ce volume se compose de 11,0 milliards de litres d'éthanol déshydraté et 14,5 milliards de litres d'éthanol hydraté.

Production cumulée au 15 mars 2014			
	2013/14	2012/13	Différence en %
Canne (Mt)	596,6	532,6	+ 12 %
Alcool déshydraté (mlns litres)	11 019	8 779	+ 26 %
Alcool hydraté (mlns litres)	14 482	12 512	+ 16 %
Total alcool (mln litres)	25 556	21 355	+ 20 %

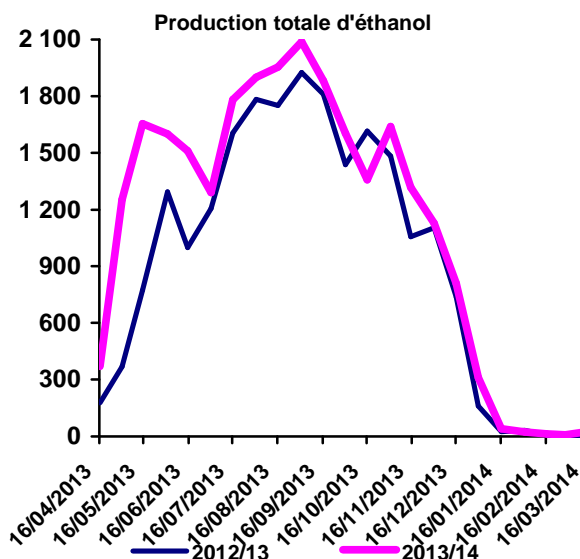

Au 15 mars, les stocks d'éthanol dans le Centre-Sud restent importants avec 2,3 milliards de litres contre 2,0 milliards 12 mois plus tôt.

Malgré la forte baisse de production, il ne devrait pas y avoir de rupture de stocks car certaines entreprises commencent déjà la récolte 2014/15 en raison de difficultés financières et de besoins de liquidités.

Dans le Nord-Nord-Est, la situation est plus difficile, les stocks se montent seulement à 320 millions de litres alors qu'ils étaient de 405 mlns de litres, il y a 12 mois.

(Unica & FO Licht- le 13 mars 2014)

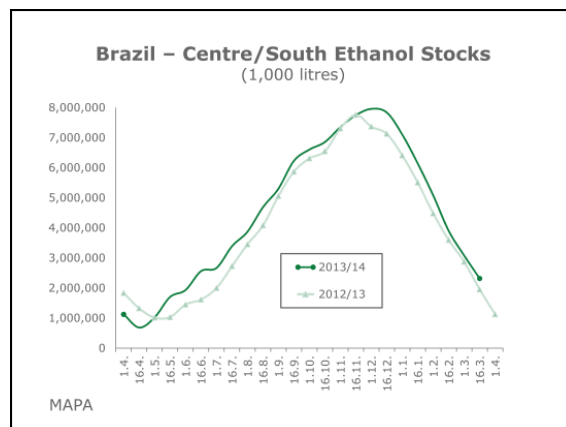

Copersucar baisse son estimation de la production 2014/15

La société Copersucar a estimé la production d'éthanol pour la campagne 2014/15 (Avril/ mars) à 25,4 milliards de litres alors que sa précédente estimation s'élevait à 26,4 milliards de litres. Cette révision est due aux conditions de sécheresse qui se sont abattues sur le pays.

La société a ajouté qu'elle avait vendu 4,9 milliards de litres lors de la campagne 2013/14 soit une hausse de 9 % sur l'année. Ceci est à comparer avec l'augmentation de 20 % de la production dans le Centre/sud pour la campagne 2013/14

Évolution comparée des cours du sucre , de l'éthanol (au Brésil) et du pétrole depuis 2000

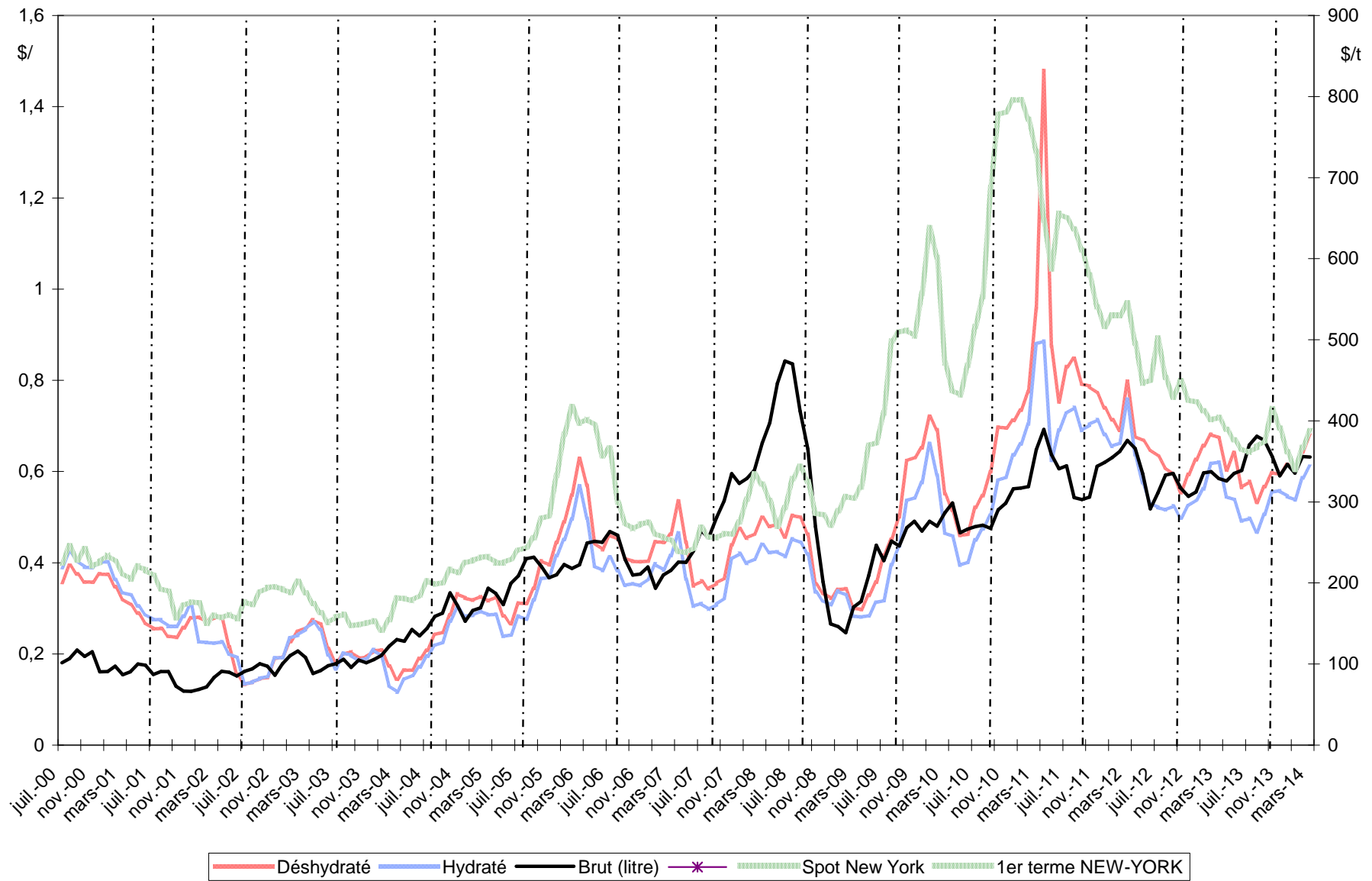

Sources : Ethanol CEPEA, Nymex Light Crude, FranceAgriMer

Bilans communautaires - Alcool éthylique

2010 / 2011 / 2012

(en hectolitres d'alcool pur)

	2010- UE 27	2011- UE 27	2012- UE 27 (1)
	<i>Origine agricole</i>	<i>Origine agricole</i>	<i>Origine agricole</i>
I - Ressources			
1 - Stocks au 1 ^{er} janvier	9 831 725	10 546 083	12 877 024
2 - Production	54 077 879	60 128 422	59 836 531
3 - Importations (2)	4 092 240	3 520 406	5 363 316
- Droits nuls	1 970 823	1 683 207	2 736 652
- Droits pleins	2 121 417	1 837 198	2 626 664
Total des ressources	68 001 844	74 194 911	78 076 871
II - Utilisations			
1 - Livraisons sur le marché intérieur	56 796 717	60 362 130	63 362 444
- Alimentation	8 635 257	8 236 213	7 878 457
- Utilisation industrielle	7 559 142	7 513 188	7 861 975
- Carburant	38 863 606	42 418 436	45 076 265
- Autre	1 738 712	2 194 293	2 545 747
2 - Exportations	659 044	955 757	678 830
Total des utilisations	57 455 761	61 317 887	64 041 274
Total stocks au 31/12	10 546 083	12 877 024	14 035 597

(1) Bilan provisoire

(2) Ne sont pas comptabilisées les importations de produits relevant des Nomenclatures Combinées 3824 90 97/90 99

et 2909 19 10 utilisées pour la production de carburant :

> 7,3 millions d'hap (NC 3824 90 99) et 2,4 millions d'hap ETBE (NC 2909 19 10) en 2010.

> 10 millions d'hap (NC 3824 90 97) et 2,2 millions d'hap ETBE (NC 2909 19 10) en 2011.

> 4 millions d'hap (NC 3824 90 97) et 1,4 millions d'hap ETBE (NC 2909 19 10) en 2012.

Les utilisations s'en trouvent de ce fait sous-estimées.

Sources : CE - septembre 2013

Production 2012 (provisoire) - Répartition par Etat membre et par matière première (1)

(en hectolitres d'alcool pur)

	Céréales	Betteraves	Vinique	Autres	Total	Part total UE
France	8 929 598	9 165 435	472 983	32 481	18 600 497	31,09%
Allemagne	5 020 275	3 212 684		166 910	8 399 869	14,04%
Royaume Uni	4 642 320	693 680			5 336 000	8,92%
Espagne	3 849 486	175 676	606 473	98641	4 730 276	7,91%
Belgique	3 913 736	205 985			4 119 721	6,88%
Pologne	2 306 049	347 383		299 572	2 953 004	4,94%
Suede	2 123 720			494 620	2 618 340	4,38%
Hongrie	1 863 000	621 000			2 484 000	4,15%
Autriche	2 150 843	4 677			2 155 520	3,60%
Slovaquie	1 485 006				1 485 006	2,48%
Pays Bas	300 025			2 000 000	2 300 025	3,84%
Italie	564 352	3 532	303 352	17 108	888 344	1,48%
Rép.Tchèque	450 000	1 104 000			1 554 000	2,60%
Autres EM	1 460 517	365 142	65 558	320 712	2 211 929	3,70%
Total	39 058 927	15 899 194	1 448 366	3 430 044	59 836 531	100,00%
Part total UE	65,28%	26,57%	2,42%	5,73%	100,00%	

<i>Total 2011</i>	40 329 602	14 077 755	1 824 373	3 896 692	60 128 422
VS 2011	-3%	13%	-21%	-12%	0%

Source : Commission Européenne, FranceAgriMer

Utilisations 2012 - Répartition par Etat membre et par type d'utilisation (1)

(en hectolitres d'alcool pur)

	Alimentation et boisson	Industriel	Carburant	Autres	Total	Part total UE
Allemagne	588 970	2 927 764	15 634 733	939 963	20 091 430	31,71%
France	935 416	1 068 445	8 229 551	139 930	10 373 342	16,37%
Suede	260 143	242 091	3 329 129	9	3 831 372	6,05%
Espagne	899 130	612 121	2 485 553	85 732	4 082 536	6,44%
Royaume Uni	700 000		6 360 000		7 060 000	11,14%
Pologne	1 435 491	955 238	1 663 837		4 054 566	6,40%
Italie	666 466	514 078	1 010 361	819 943	3 010 848	4,75%
Rép.Tchèque	286 351	439 052	1 103 952	77 724	1 907 079	3,01%
Autriche	143 993	177 211	1 063 993	6 398	1 391 595	2,20%
Hongrie	100 000	200 000	100 000		400 000	0,63%
Pays Bas	239 481	7 801	493 849		741 131	1,17%
Belgique	60 000	500 000	911 451		1 471 451	2,32%
Irlande	419 253	49 307	200 000	285	668 845	1,06%
Slovaquie	159 360	42 736	580 641		782 737	1,24%
Finlande	206 659	55 269	596 477		858 405	1,35%
Danemark	102 212	4 255	1 000 000		1 106 467	1,75%
Bulgarie	281 353	15 241	27 504	14 251	338 349	0,53%
Portugal				225 000	225 000	0,36%
Lituanie	9 617	466	223 376	94 558	328 017	0,52%
Lettonie	143 181	1 356		2 904	147 441	0,23%
Roumanie	100 000	20 000	60 000	120 000	300 000	0,47%
Slovenie	109 112	8 166		14 587	131 865	0,21%
Grèce	23 971	20 705	1 858	4 255	50 789	0,08%
Estonie	3 771	522		208	4 501	0,01%
Chypre	4 527	151			4 678	0,01%
Luxembourg					0	0,00%
Malte					0	0,00%
Total	7 878 457	7 861 975	45 076 265	2 545 747	63 362 444	100,00%
Part total UE	12,43%	12,41%	71,14%	4,02%	100,00%	

(1)Ne sont pas comptabilisées les utilisations d'alcool sous forme de mélanges alcool-essences et ETBE (5,4 millions d'hap) - cf (2) page 71

Source : Commission Européenne, FranceAgriMer

**Importations d'alcool éthylique de l'UE
par pays tiers d'origine**

(en hectolitres d'alcool pur)

	2007	2008	2009	2010	2011	2012	Évolution 2012/2011
Principales origines :							
Brésil	6 676 219	9 828 778	5 197 514	1 227 281	784 628	55 362	-93%
Egypte	392 950	470 333	456 557	495 144	514 492	388 913	-24%
Pérou	395 564	393 379	292 011	373 077	365 804	500 703	37%
Guatemala	819 787	367 352	1 032 377	324 790	280 263	956 168	241%
Pakistan	684 398	1 027 494	712 791	40 537	275 391	299 454	9%
Russie	33 430	34 835	48 180	62 921	191 861	346 301	80%
Turquie	180 155	50 555	51 153	155 532	147 812	267 198	81%
République d'Afrique du Sud	131 479	55 547	13 709	67 005	135 847	139 104	2%
Soudan	-	-	-	203 423	121 500	277 584	128%
USA	624 844	1 738	122 780	142 196	118 311	1 373 452	1061%
Bolivie	49 370	485 269	490 611	420 985	112 499	300 550	167%
Norvège	148 439	133 205	159 529	113 186	107 113	104 540	-2%
Costa Rica	335 654	333 220	470 689	40 359	102 089	66 926	-34%
Jamaïque	322 646	-	195 725	45 227	77 977	56 810	-27%
Croatie	97 690	48 473	35 398	67 669	33 239	44 339	33%
Barbades	-	-	7 715	4 851	27 261	29 439	8%
Argentine	64 579	118 268	104 176	49 515	23 759	-	
Swaziland	250 130	193 166	143 768	28 016	18 450	73 968	301%
Serbie	78 071	16 190	14 215	30 353	17 305	-	
Zimbabwe	141 504	74 361	97 581	14 691	10 165	-	
Ukraine	226 125	107 089	65 070	31 458	8 432	-	
Kazakhstan	-	12 962	85 089	74 323	7 393	-	
Ile Maurice	42 554	43 766	26 507	1 137	2 054	-	
Chine	72 426	8 552	23	192	333	-	
Cambodge	-	-	339 600	44 884	-	-	
Nicaragua	180 976	-	607 562	9 542	-	-	
El Salvador	-	383 170	98 214	nc	nc	-	
Total principales origines :	11 948 989	14 187 703	10 868 545	4 068 295	3 483 978	5 280 811	52%
Autres origines ou non précisées	170 102	155 754	20 520	23 945	36 427	82 505	126%
Total	12 119 091	14 343 457	10 889 065	4 092 240	3 520 405	5 363 316	52%

Source : Commission Européenne, Eurostats Comext

**Production, utilisations et importations d'alcool éthylique de l'UE (1)
Évolutions depuis 2004**

en millions hl

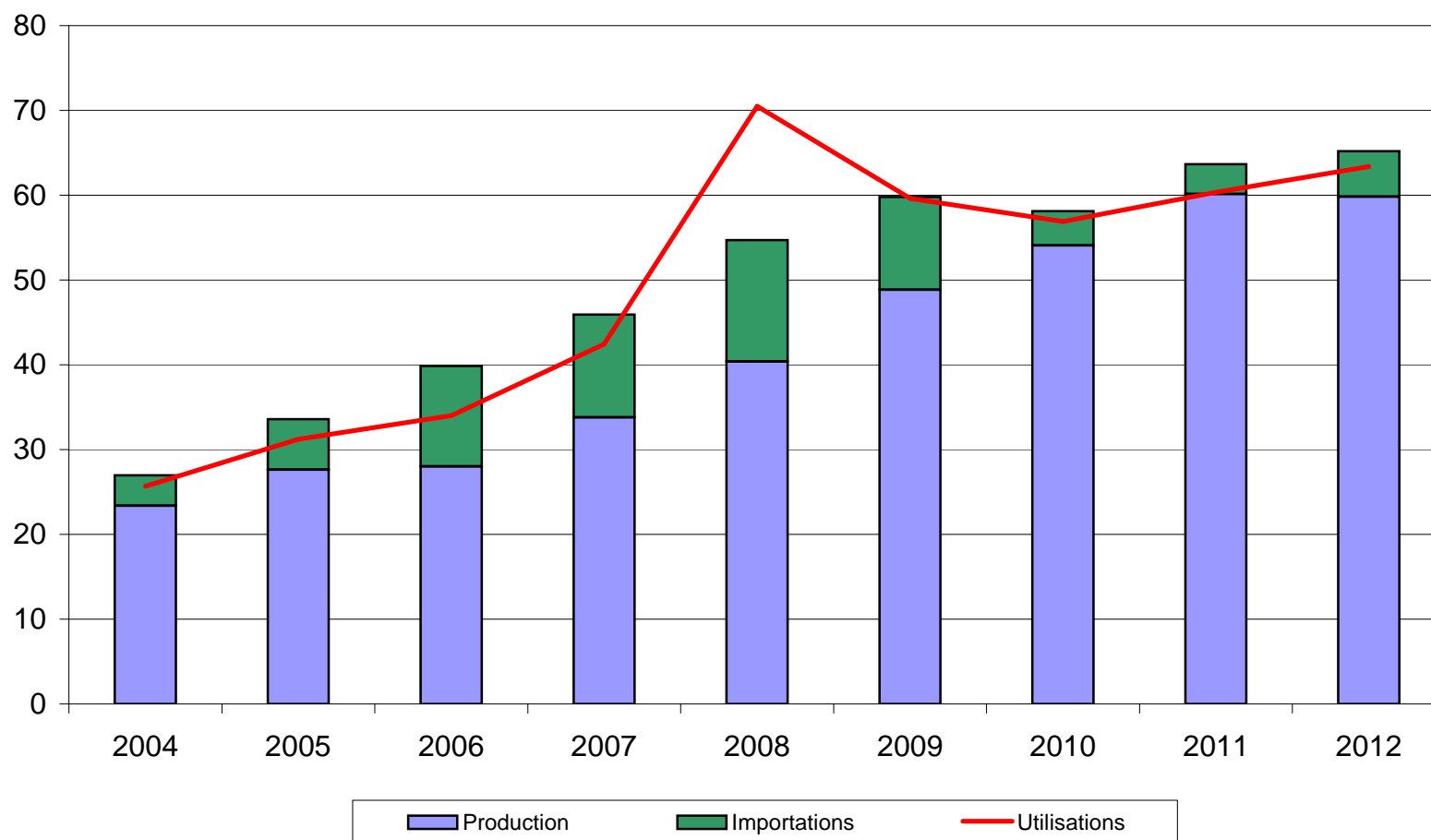

(1) ne sont pas comptabilisées les quantités d'alcool sous forme de mélanges alcool-essences et ETBE - cf (2) page 71

Source : Commission Européenne

Bilan alcool éthylique français

Note méthodologique

Le bilan d'alcool français se définit plutôt comme un **bilan de commercialisation**, à l'inverse du bilan de l'UE qui se rapproche d'avantage d'un bilan d'approvisionnement visant à suivre la consommation et le détail des échanges d'alcool sur le marché de l'UE.

Le bilan français de l'alcool éthylique retrace en effet la commercialisation des quantités d'alcool produites en France et/ou importées des pays-tiers. En conséquence, les données de commercialisation ne concernent donc pas les quantités d'alcool en provenance du reste de l'UE. Ce bilan s'appuie sur les obligations de déclarations figurant dans le règlement 2336/2003, auxquelles les fabricants d'alcool et négociants sont astreints.

L'unité de mesure utilisée dans le bilan français est l'hectolitre d'alcool pur (hap).

I. Ressources

1. **Stock au 1^{er} janvier** : égal au stock déclaré au 31 décembre de l'année précédente, le chiffre de stock est issu de la déclaration annuelle des fabricants d'éthanol, dans le cadre des obligations liées au règlement (CE) n° 2336/2003 (articles 3 et 4 paragraphe e). Ce chiffre ne tient pas compte des quantités d'alcool stockées par les autres acteurs du marché (commerçants).
2. **Production** : ce chiffre est issu de la déclaration trimestrielle des fabricants d'alcool agricole et non agricole, production ventilée par produit d'origine (céréales, betteraves etc..).
3. **Importations** : ce poste est calculé et correspond au solde comptable des autres postes déclarés dans le bilan ; c'est donc un poste d'ajustement. Il se rapproche du chiffre d'importations des pays tiers (mais on ne peut exclure que ce poste inclue également une petite partie des importations en provenance de l'UE).

II. Utilisations

1. **Consommation intérieure** : ces chiffres sont obtenus à partir des déclarations trimestrielles d'écoulement sur le territoire national établies par les fabricants et les importateurs. Ces écoulements sont ventilés par produits de destination (alimentation et boissons, utilisations industrielles, carburant et autres)
2. **Exportations** : de la même manière que la consommation intérieure, les exportations sur l'UE et les pays tiers font l'objet d'une déclaration dans le cadre de l'enquête trimestrielle mise en place pour la collecte des statistiques à destination de la Commission Européenne. Les quantités déclarées par les fabricants ou revendeurs sont exprimées en hap, contrairement aux chiffres des douanes, exprimées en volume tel quel.

III. Stock au 31/12 : il s'agit du stock déclaré.

Bilans France - Alcool éthylique (1)

2011, 2012 et 2013

(en hectolitres d'alcool pur)

	2011		2012		2013	
	Origine agricole	Total	Origine agricole	Total	Origine agricole	Total
I - Ressources						
1 - Stocks au 1 ^{er} janvier	1 053 493	1 053 493	1 352 591	1 352 591	1 326 471	1 326 471
2 - Production	18 333 451	18 333 451	18 600 497	18 600 497	18 188 912	18 188 912
- Céréales	9 613 414	9 613 414	8 929 598	8 929 598	8 500 120	8 500 120
- Betteraves - Mélasse	8 119 214	8 119 214	9 165 435	9 165 435	9 278 021	9 278 021
- Viti-vinicole	566 725	566 725	472 983	472 983	380 306	380 306
- Autre	34 098	34 098	32 481	32 481	30 465	30 465
3 - Importations (2)	674 446	674 446	818 038	818 038	809 268	809 268
Total des ressources	20 061 391	20 061 391	20 771 126	20 771 126	20 324 651	20 324 651
II - Utilisations						
1 - Consommation intérieure (1)	9 352 672	9 352 672	10 693 570	10 693 570	10 848 414	10 848 414
- Alimentation et boissons	864 882	864 882	1 100 060	1 100 060	1 139 174	1 139 174
- Utilisation industrielle	988 693	988 693	1 183 685	1 183 685	1 438 560	1 438 560
- Carburant	7 384 711	7 384 711	8 112 353	8 112 353	7 973 457	7 973 457
- Autre	114 386	114 386	297 472	297 472	297 223	297 223
2 - Exportations	9 356 128	9 356 128	8 702 101	8 702 101	8 210 622	8 210 622
- dont éthanol carburant	5 013 014	5 013 014	4 742 173	4 742 173	4 163 964	4 163 964
Total des utilisations	18 708 800	18 708 800	19 395 671	19 395 671	19 059 036	19 059 036
Total stocks au 31/12	1 352 591	1 352 591	1 326 471	1 326 471	1 265 615	1 265 615

(1) Ces bilans, livrés à titre indicatif, sont obtenus à partir des déclarations d'écoulements par les fabricants, y compris pour les exportations. Ils ne tiennent pas compte des quantités stockées, voire exportées, par d'autres acteurs du marché. L'écart avec les quantités déclarées aux douanes s'explique également par d'autres facteurs : les quantités portées ici sont en hl d'alcool pur et les quantités déclarées exportées peuvent être enregistrées par les douanes avec un décalage dans le temps.

(2) Le poste des importations est celui qui permet l'ajustement du bilan afin de tenir compte des stocks déclarés détenus par les fabricants. L'écart avec les données des douanes s'explique également par le fait qu'il s'agit dans ce bilan de quantités d'alcool pur. Les quantités importées contenant au total très certainement moins de 50 % d'alcool. Par ailleurs ces bilans ne tiennent pas compte de certaines quantités d'éthanol produites en France et livrées vers l'UE - Belgique notamment - pour être ensuite réexpédiées en France sous forme d'ETBE.

Source : FranceAgriMer

Production d'alcool éthylique - 2013
France

(hectolitres d'alcool pur)

<p>1er trimestre 2013</p> <p>Production :</p> <p>dont</p> <ul style="list-style-type: none"> - Céréales - Mélasse / betteraves - Vitivinicole - Autres 	<p>4 490 959</p>	<p>2 049 380</p> <p>2 318 379</p> <p>116 282</p> <p>6 918</p>
<p>2ème trimestre 2013</p> <p>Production :</p> <p>dont</p> <ul style="list-style-type: none"> - Céréales - Mélasse / betteraves - Vitivinicole - Autres 	<p>4 036 325</p>	<p>1 986 126</p> <p>1 961 617</p> <p>80 259</p> <p>8 323</p>
<p>3ème trimestre 2013</p> <p>Production :</p> <p>dont</p> <ul style="list-style-type: none"> - Céréales - Mélasse / betteraves - Vitivinicole - Autres 	<p>3 756 038</p>	<p>2 133 366</p> <p>1 597 493</p> <p>16 820</p> <p>8 359</p>
<p>4ème trimestre 2013</p> <p>Production :</p> <p>dont</p> <ul style="list-style-type: none"> - Céréales - Mélasse betteraves - Vitivinicole - Autres 	<p>5 905 590</p>	<p>2 331 248</p> <p>3 400 532</p> <p>166 945</p> <p>6 865</p>
<p>Total 2013</p> <p><i>(de janvier à décembre 2013)</i></p> <p>Production :</p> <p>dont</p> <ul style="list-style-type: none"> - Céréales - Mélasse betteraves - Vitivinicole - Autres 	<p>18 188 912</p>	<p>8 500 120</p> <p>9 278 021</p> <p>380 306</p> <p>30 465</p>

Source : FranceAgriMer

Écoulement d'alcool éthylique - 2013

France

(hectolitres d'alcool pur)

<p>1er trimestre 2013</p> <p>Écoulements (*) :</p> <p>dont</p> <ul style="list-style-type: none"> - <i>aliments</i> - <i>boissons alcoolisées</i> - <i>utilisations industrielles</i> - <i>carburation</i> - <i>autres</i> 	<p>2 595 539</p>	<p>49 975</p> <p>237 766</p> <p>345 515</p> <p>1 889 117</p> <p>73 166</p>
<p>2ème trimestre 2013</p> <p>Écoulements (*) :</p> <p>dont</p> <ul style="list-style-type: none"> - <i>aliments</i> - <i>boissons alcoolisées</i> - <i>utilisations industrielles</i> - <i>carburation</i> - <i>autres</i> 	<p>2 894 485</p>	<p>43 948</p> <p>246 688</p> <p>391 736</p> <p>2 139 580</p> <p>72 533</p>
<p>3ème trimestre 2013</p> <p>Écoulements (*) :</p> <p>dont</p> <ul style="list-style-type: none"> - <i>aliments</i> - <i>boissons alcoolisées</i> - <i>utilisations industrielles</i> - <i>carburation</i> - <i>autres</i> 	<p>2 901 903</p>	<p>42 405</p> <p>223 420</p> <p>350 081</p> <p>2 209 782</p> <p>76 215</p>
<p>4ème trimestre 2013</p> <p>Écoulements (*) :</p> <p>dont</p> <ul style="list-style-type: none"> - <i>aliments</i> - <i>boissons alcoolisées</i> - <i>utilisations industrielles</i> - <i>carburation</i> - <i>autres</i> 	<p>2 456 487</p>	<p>40 974</p> <p>253 998</p> <p>351 228</p> <p>1 734 978</p> <p>75 309</p>
<p>Total 2013</p> <p><i>(de janvier à décembre 2013)</i></p> <p>Écoulements (*) :</p> <p>dont</p> <ul style="list-style-type: none"> - <i>aliments</i> - <i>boissons alcoolisées</i> - <i>utilisations industrielles</i> - <i>carburation</i> - <i>autres</i> 	<p>10 848 414</p>	<p>177 302</p> <p>961 872</p> <p>1 438 560</p> <p>7 973 457</p> <p>297 223</p>

* Ce total ne comprend pas les livraisons vers l'UE, notamment les quantités destinées à être transformées en ETBE et réexpédiées en France.

Source : FranceAgriMer

Importations et exportations d'alcool éthylique

(en hectolitres, tel quel *)

	Exportations			Importations			Solde		
	UE	PT	Total	UE	PT	Total	UE	PT	Total
2008									
Total	6 691 226	266 734	6 957 960	961 551	981 942	1 943 493	5 729 675	-715 208	5 014 467
2009									
Total	9 819 099	226 968	10 046 067	1 150 863	1 018 805	2 169 668	8 668 236	-791 837	7 876 399
2010									
Total	9 751 915	338 588	10 090 503	1 460 805	607 237	2 068 042	8 291 110	-268 649	8 022 461
2011									
Total	8 847 576	355 072	9 202 648	1 216 112	966 392	2 182 504	7 631 464	-611 319	7 020 145
2012									
Total	8 681 718	350 593	9 032 311	893 595	647 735	1 541 330	7 788 123	-297 142	7 490 981
2013									
Janvier	587 025	34 247	621 272	44 285	80 019	124 304	542 740	-45 772	496 968
Février	517 488	34 339	551 826	64 611	104 782	169 393	452 877	-70 444	382 433
Mars	624 368	40 133	664 501	57 193	112 177	169 370	567 175	-72 044	495 131
Avril	629 090	40 474	669 564	45 569	43 202	88 772	583 520	-2 728	580 792
Mai	755 070	33 809	788 879	118 411	60 204	178 615	636 659	-26 395	610 264
Juin	532 477	27 949	560 425	74 057	57 415	131 472	458 419	-29 466	428 953
Juillet	453 953	32 125	486 078	71 335	99 511	170 846	382 618	-67 386	315 232
Août	443 924	61 180	505 104	46 872	60 635	107 507	397 053	545	397 597
Septembre	685 785	23 309	709 093	87 549	116 392	203 941	598 235	-93 083	505 152
Octobre	793 972	27 249	821 221	59 120	167 096	226 216	734 852	-139 847	595 005
Novembre	849 082	27 498	876 580	102 127	91 813	193 940	746 956	-64 315	682 641
Decembre	831 209	27 682	858 891	63 844	119 829	183 673	767 365	-92 147	675 218
Total	7 703 442	409 992	8 113 434	834 972	1 113 077	1 948 048	6 868 470	-703 084	6 165 386
2014									
Janvier	873 932	34 386	908 317	118 020	76 259	194 279	755 912	-41 874	714 038
Total	873 932	34 386	908 317	118 020	76 259	194 279	755 912	-41 874	714 038

* Les quantités sont en hectolitres, tel quel, c'est-à-dire qu'elles ne représentent pas des quantités d'alcool pur mais qu'elles contiennent suivant les produits de moins de 80 % à 99 % d'alcool.

Sources : Douanes et FranceAgriMer

Directeur de la Publication Éric ALLAIN
Atelier Commun d'impression – FAM
Commission Paritaire des publications
Agence de Presse : n° 1364 AD du 19.02.79

