

FranceAgriMer

Marché du sucre / campagne 2010 / 11

statistiques de juin 2011 / n° 488



► édition de septembre 2011

BULLETIN N°488

Septembre 2011

Statistiques de juin 2011

SOMMAIRE

<i>I – LA SITUATION MONDIALE</i>	
Faits et Chiffres – Août 2011	5
Spot et terme proche à Londres et à New York en moyenne mensuelle (09/2001 à 08/2011)..	12
Evolution des cours et prime de blanc depuis septembre 2010	13
Cours mondiaux sur les marchés de Londres et New York :	
.Termes : Moyennes mensuelles et évolution quotidienne – août 2011.....	14
Marché à terme de New York :	
. Evolution du nombre de lots échangés et part des opérateurs non commerciaux	16
Evolution de la production et de la consommation mondiale de sucre.....	17
 <i>II- LA SITUATION COMMUNAUTAIRE</i>	
Actualité communautaire – août 2011	19
Règlements votés en comités de gestion – août 2011	20
Bilans communautaires sucre 2008/09, 2009/10 et 2010/11 (provisoire).....	23
Surfaces betteravières et rendements de l'UE de 1995/96 à 2010/11	24
Quotas 2007/08 – Quotas 2008/09 – Quotas 2009/10 – Quotas 2010/11	25
Production de sucre dans l'UE de 2009/10 à 2011/12	26
Prix moyens du sucre blanc communautaire jusqu'en mai 2011	27
 <i>III - LA SITUATION FRANCAISE</i>	
Bilans français 2008/09, 2009/10 (provisoire) et 2010/11 (prévisionnel).....	32
Diagramme prévisionnel de gestion de la campagne 2010/11 jusqu'en juin 2011.....	33
Bilans mensuels, estimation des ventes pour la consommation intérieure - Campagne 2010/11 octobre 2010 à juin 2011	34
Consommation intérieure : Evolution des ventes jusqu'en juin 2011	35
Consommation intérieure : Ventes, en cumul mobile, jusqu'en juin 2011	36
Etat des stocks de sucre détenus en France par les fabricants – Campagne 2010/11	37
 <i>IV - LA SITUATION DES DOM</i>	
Bilans 2009/10 (provisoire) et 2010/11 (prévisionnel)	39
Production 2008/09, 2009/10 et 2010/11.....	40
Exportations de sucre des DOM (Antilles et Réunion) par destinations	41
Importations de sucre des DOM (Antilles et Réunion) par origines	42
Exportations mensuelles de sucre par nature (NC)	43
Importations mensuelles de sucre par nature (NC)	44

V - LES ECHANGES DE SUCRE EN L'ETAT

Echanges intra-communautaires de la France :

. Importations en provenance des pays de l'UE jusqu'en juin 2011.....	46
. Exportations vers les pays de l'UE jusqu'en juin 2011	47

Echanges de la France avec les pays tiers :

. Importations par pays d'origine jusqu'en juin 2011 (campagne 2010/11).....	48
. Importations par pays d'origine de 2007/08 à 2009/10	49
. Exportations par pays de destination jusqu'en juin 2011 (campagne 2010/11).....	50
. Exportations par pays d'origine de 2007/08 à 2009/10	54

Certificats délivrés en France pour l'exportation de sucre.....	58
---	----

VI - LES ECHANGES FRANCAIS DE PRODUITS SUCRES

- Produits sucrés :

. Importations en provenance de l'UE et des pays tiers juin 2011	60
. Exportations vers l'UE et les pays tiers juin 2011	61

- Sucre incorporé (évaluation) :

. Importations en provenance de l'UE et des pays tiers juin 2011	62
. Exportations vers l'UE et les pays tiers juin 2011	63
. Solde des échanges mai 2011.....	64

VII - LES ECHANGES FRANCAIS DE MELASSES

- Bilan des échanges avec l'UE et les pays tiers jusqu'en juin 2011	66
- Importations en provenance des pays de l'UE jusqu'en juin 2011.....	67
- Exportations vers les pays de l'UE jusqu'en juin 2011	68

VIII – PRODUCTION ET ECOULEMENT D'ALCOOL ETHYLIQUE

- Faits et Chiffres – août 2011	70
- Evolution comparée des cours du sucre, de l'éthanol (Brésil) et du pétrole (mondial)	71
- Bilans d'alcool éthylique UE – 2007, 2008 et 2009.....	72
- Production 2010 : Répartition par Etat membre et par matière première	73
- Utilisation 2010 : Répartition par Etat membre et par utilisation	74
- Importations de l'UE par pays d'origine en 2008 à 2010.....	75
- Production, utilisations et importations de l' UE - Evolution depuis 2004	76
- Bilans d'alcool éthylique France – 2008, 2009 et 2010	77
- Production d'alcool éthylique en France – 2011 (1 ^{er} et 2 ^{ème} trimestres)	78
- Ecoulement d'alcool éthylique en France – 2011 (1 ^{er} et 2 ^{ème} trimestres)	79
- Importations et exportations d'alcool éthylique en France - 2008 à juin 2011	80

Reproduction et utilisation autorisées avec mention de la source

I – La situation mondiale

Faits et chiffres¹

Août 2011

- L'ISO (organisation internationale du sucre) a revu en hausse son estimation d'excédent pour la campagne 2011/12 à 4,2 Mt contre 843 000 tonnes en 2010/11. La production mondiale est estimée à 172,4 Mt, en hausse de 4 %, pour une consommation de 168,2 Mt, en hausse de 2% (*Reuters du 1^{er} septembre*).

Amérique Centrale

Production :

- La production de sucre des pays d'Amérique Centrale en 2011/12 devrait progresser de 10 % par rapport à 2010/11, à 4,6 Mt, du fait de meilleures conditions climatiques et de l'amélioration des pratiques agricoles et donc des rendements. Le Guatemala, premier producteur de la région, devrait voir sa production progresser de 12,4 %, à 2,34 Mt. Le Nicaragua s'attend à une hausse de 17 % à 590 000 tonnes. Le Honduras devrait produire 430 000 tonnes, en hausse de 6%. Le Costa Rica devrait produire 375 000 tonnes, en hausse de 10 %. Des hausses de production sont également attendues au Salvador, à Belize et au Panama (*FO Licht du 29 août 2011*).

Brésil

Production :

- Datagro a revu en baisse son estimation de récolte et de production pour 2011/12 pour la région du Centre Sud. La récolte de canne (mise en œuvre) est estimée maintenant à 517,36 Mt, contre 528,7 Mt précédemment, et la production de sucre à 31,85 Mt contre 32,8 Mt précédemment. En 2010/11, la production sucrière du Centre Sud avait été de 33,5 Mt pour une quantité de canne de 557 Mt. Le taux de sucre récupérable est revu à 137,45 kg par tonne de sucre et non plus à 139,2 kg/t. Les prévisions pour la région du Nord Nord-Est sont en revanche améliorées avec une récolte attendue à 67,29 Mt, pour une production de sucre de 4,85 Mt, contre 64,5 Mt de canne et 4,65 Mt de sucre précédemment (*FO Licht du 10 août 2011*).

- L'Unica a, une nouvelle fois, revu à la baisse son estimation de production pour la région du Centre Sud de 6,2 %, avec une récolte, mise en œuvre, de 510,24 Mt de canne (contre 533,5 Mt précédemment et 556,95 en 2010/11). Les explications apportées ont été le gel en juin dernier et le manque d'eau entre avril et août 2010. La production de sucre est maintenant estimée à 31,57 Mt (contre 32,38 Mt précédemment et 33,5 Mt en 2010/11). La part de la canne mise en œuvre pour produire du sucre est estimée à 48,06 % contre 44,93 % en 2010/11. Unica voit le rendement en canne reculer de 20,2 %, à 74,1 t/ha contre 92,8 t/ha en 2010/11 et le taux de sucre extractible à 135,1 kg par tonne de canne contre 140,5 kg par tonne un an plus tôt (*FO Licht du 12 août 2011*).

Unica : estimations pour la région du Centre Sud				
	2010/11	1 ^{ère} estimation 2011/12 (mars)	2 ^{nde} estimation 2011/12 (juillet)	3 ^{ème} estimation 2011/12 (août)
Canne (1 000 tonnes)	556 945	568 500	533 500	510 238
Sucre (1 000 tonnes)	33 501	34 580	32 380	31 570
Ethanol (millions de litres)	25 385	25 507	22 545	21 005
Part de canne pour produire du sucre (%)	44,93	45,56	46,94	48,06
Part de canne pour produire de l'éthanol (%)	55,07	54,44	53,06	51,94
Exportations de sucre (1 000 tonnes)	24 640	24 900	23 130	22 320
Exportations d'éthanol (milliards de litres)	1,767	1,450	1,350	1,350

(*FO Licht du 12 août 2011 - source UNICA*)

- Le consultant Job Economia a revu son estimation de la production de la région du Centre Sud pour 2011/12 en baisse. La quantité de canne mise en œuvre est estimée à 522 Mt, contre une précédente estimation de 540 Mt, et en recul de 6 % par rapport à 2010/11. La production de sucre est revue à 32,3 Mt, contre une précédente estimation de 33,5 Mt. Ces estimations restent supérieures à celles d'Unica (*FO Licht du 16 août 2011*).

- La production de sucre au Brésil s'est élevée à 5,371 Mt en juillet 2011, contre 5,458 Mt en juillet 2010. La production cumulée du pays depuis le début de la campagne en avril 2010 atteint 15,182 Mt contre 17,649 Mt un an plus tôt. La production totale avait été de 39,872 Mt en 2010/11 et de 34,51 Mt en 2009/10 (*FO Licht du 17 août 2011*).

- Canaplan a revu en baisse son estimation de la production de sucre de la région du Centre Sud entre 28,01 et 28,35 Mt, tel quel, contre 33,5 Mt en 2010/11. La quantité de canne mise en œuvre a été revue de 576 Mt à 557

¹ Les quantités de sucre indiquées sont exprimées, sauf indication contraire, en valeur brut.

Mt. Cette révision est liée à la baisse des rendements en sucre, estimés à 68 tonnes par hectare contre 84,1 t/ha en 2010/11 (FO Licht du 26 août 2011).

- Selon l'Unica, la production de sucre de la région du Centre Sud depuis le début de la campagne 2011/12 au 16 août 2011 est en recul de 10,8 % par rapport à la même période de la précédente campagne à 17,42 Mt contre 19,53 Mt un an plus tôt. La quantité de canne mise en œuvre à cette date atteint 297,6 Mt, en recul de 12 % par rapport à l'année dernière (338,08Mt). Le taux de canne pour la production de sucre atteint 47,14 % contre 44,95 % un an plus tôt. Le taux de sucre de la canne est également en recul à 130,31 kg/t contre 134,9 kg/t un an plus tôt. Unica a ajouté que sa récente estimation pour la campagne 2011/12 – 510,2 Mt de canne, 31,57 Mt de sucre et 21,01 milliards de litres d'éthanol – dépendait encore de l'évolution de la récolte jusqu'à la fin de la campagne. D'autres analystes estiment un recul encore plus important (FO Licht du 26 août 2011).

Brésil : Centre Sud rapport de campagne 2011/12 au 16 août 2011			
	2011/12	2010/11	Evolution en %
Canne (1 000 tonnes)	297 597	338 082	- 11,97
Sucre (1 000 tonnes)	17 416	19 534	- 10,84
Ethanol (millions de litres)	12 034	14 809	- 18,74
Kg de sucre par tonne de canne (kg)	58,52	57,78	1,29
Part de canne pour produire du sucre (%)	47,14	44,95	-
Part de canne pour produire de l'éthanol (%)	52,86	55,05	-

(FO Licht du 26 août - source UNICA)

- L'agence officielle du gouvernement brésilien, la Conab, a revu en baisse son estimation de production de sucre pour 2011/12 à 37,07 Mt, contre une précédente prévision de 40,93 Mt (en mai 2011). Cela représente un recul de 2,9 % par rapport à 2010/11 (38,17 Mt). La production de la région du Centre Sud est estimée à 31,89 Mt, contre 35,88 Mt précédemment et 33,56 Mt en 2010/11. Celle de la région du Nord Nord-Est est attendue à 5,18 Mt, contre 5,05 Mt précédemment et 4,6 Mt en 2010/11. La récolte de canne mise en œuvre est pour sa part estimée maintenant à 588,92 Mt, en recul de 5,6 % par rapport à la précédente campagne et une estimation de 641,98 Mt en mai, dont 519,32 Mt pour le Centre Sud (FO Licht du 31 août 2011).

CONAB : estimations pour la campagne 2011/12			
	2010/11	1^{ère} estimation 2011/12 (mai)	2^{nde} estimation 2011/12 (août)
Surface (1 000 ha)	8 056,0	8,442,8	8 434,3
<i>Nord Nord-Est</i>	1 132,9	1 144,5	1 149,4
<i>Centre Sud</i>	6 923,1	7 298,3	7 284,8
Rendements en canne (t/ha)	77,45	76,04	69,82
<i>Nord Nord-Est</i>	55,93	60,16	60,55
<i>Centre Sud</i>	80,97	78,53	71,29
Canne mise en œuvre (1 000 tonnes)	623 900	641 980	588 920
<i>Nord Nord-Est</i>	63 360	68 850	69 600
<i>Centre Sud</i>	560 550	573 130	519 320
Sucre (1 000 tonnes)	38 170	40 930	37 070
<i>Nord Nord-Est</i>	4 600	5 050	5 180
<i>Centre Sud</i>	33 560	35 880	31 890
Ethanol (millions de litres)	27 595	27 090	23 686
<i>Nord Nord-Est</i>	1 982	2 188	2 164
<i>Centre Sud</i>	25 612	24 902	21 522
Part de canne pour produire du sucre (%)	46,01	48,11	48,95
<i>Nord Nord-Est</i>	58,55	58,42	59,26
<i>Centre Sud</i>	44,59	46,88	47,57
Part de canne pour produire de l'éthanol (%)	53,99	51,89	51,05
<i>Nord Nord-Est</i>	41,45	41,58	40,74
<i>Centre Sud</i>	55,41	53,12	52,43

(FO Licht du 31 août 2011).

Exportations :

- Les exportations brésiliennes de sucre se sont élevées à 3,06 Mt en juillet 2011, dont 770 000 tonnes de sucre blanc, et à 3,302 Mt en août 2011, dont 632 000 tonnes de sucre blanc. Le total cumulé depuis le début de la campagne (en mai 2011) atteint 10,53 Mt, contre 10,96 Mt un an plus tôt (Reuters du 1^{er} septembre 2011).

Les exportations brésiliennes de sucre de 2002/03 à 2011/12 (mai à août 2011) (1 000 t)

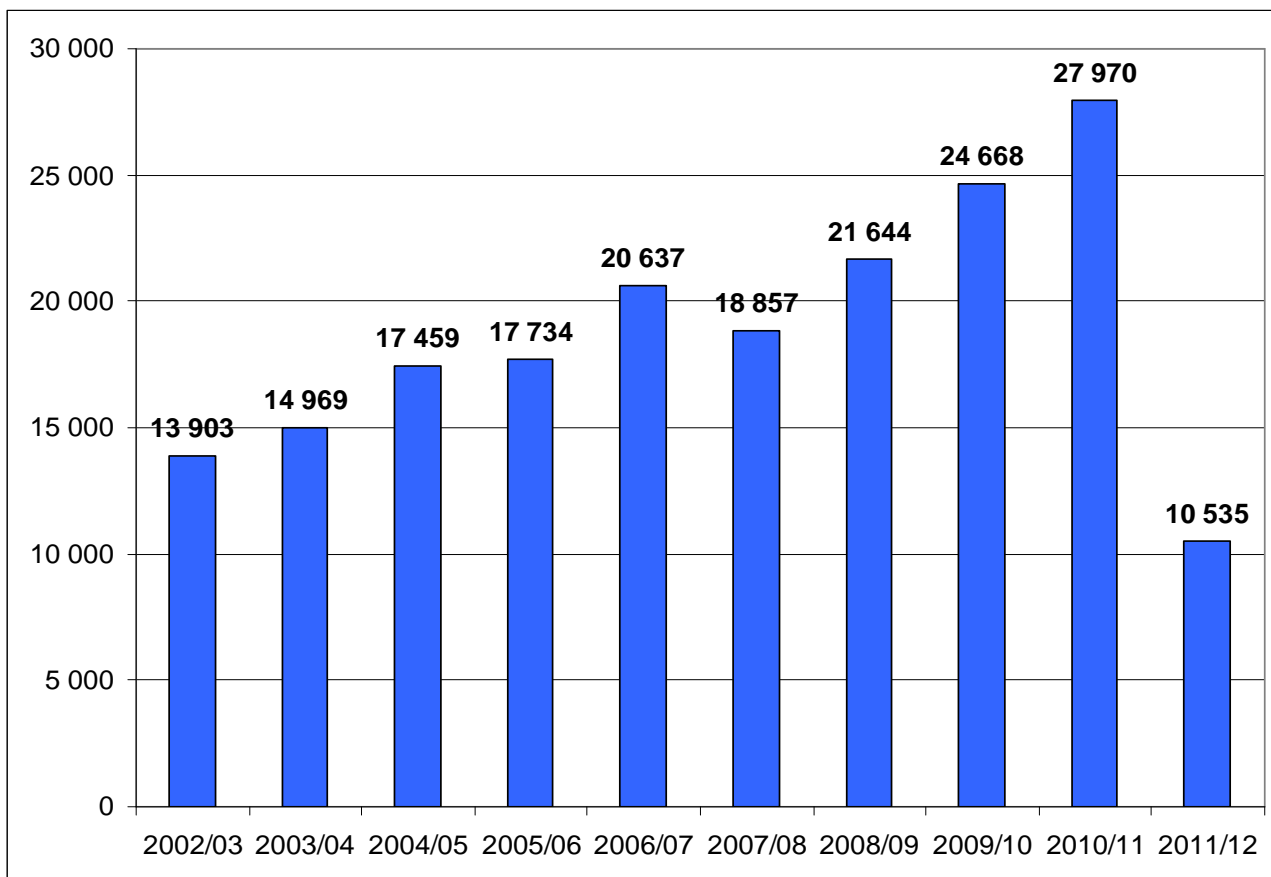

Exportations brésiliennes de sucre (répartition mensuelle) de 2002/03 à 2011/12 (mai à août 2011) (1 000 t)

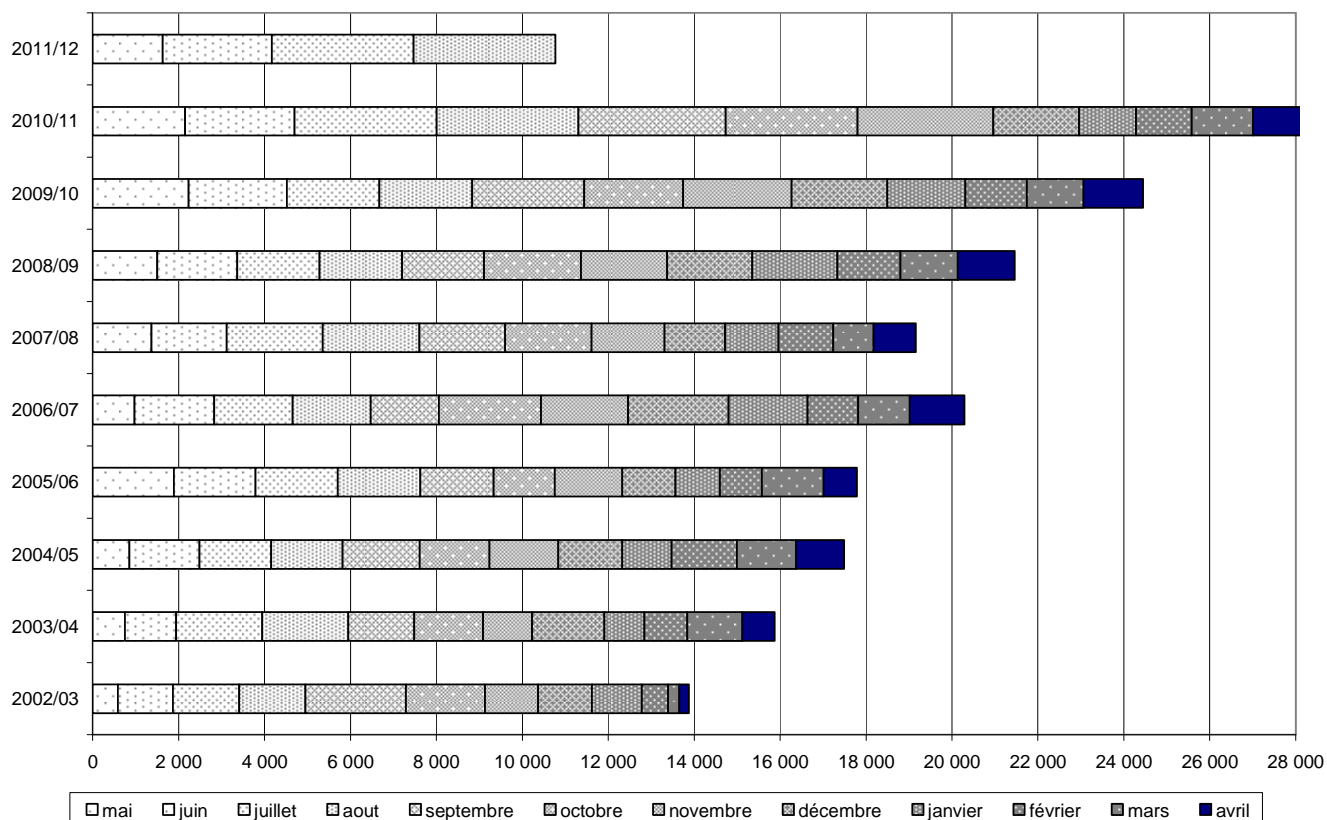

Chine

Production :

- La production chinoise de sucre pourrait atteindre 11,5 Mt, valeur blanc, en 2011/12, soit une hausse de 1 Mt par rapport à 2010/11 selon le vice-président de l'Association Chinoise du Sucre, Ma Zhangping. Cette progression a été expliquée par de meilleures conditions climatiques et une sensible progression des surfaces ensemencées. Cela reste bien inférieur à la consommation, de 2 à 3 Mt, et les importations devraient donc progresser (*Fo Licht du 12 août 2011*).

Importations :

- La Chine a importé 260 000 tonnes de sucre en juillet 2011, contre 305 000 tonnes en juillet 2010. Le total cumulé des importations sur les 7 premiers mois de l'année 2011 atteint 780 000 tonnes, en hausse de 9 % par rapport aux 7 premiers mois de 2010 (*Fo Licht du 22 août 2011*).

Divers :

- La Chine a revendu, le 5 août dernier, 200 000 tonnes de sucre, valeur blanc, à partir des stocks de réserve, à un prix moyen de 7 731 yuans (environ 860 €) la tonne. C'est la septième vente par adjudication réalisée durant 2010/11 pour un total vendu de 1,48 Mt. (*Fo Licht du 8 août 2011*).

- La Chine a encore revendu, le 22 août dernier, 199 659 tonnes de sucre, valeur blanc, à partir des stocks de réserve, à un prix moyen de 7 645 yuans (environ 850 €) la tonne (pour un prix minimum fixé à 4 000 yuans la tonne). C'est la huitième vente par adjudication réalisée durant 2010/11 pour un total vendu de 1,678 Mt. Cette vente a semble-t-il contribué à stabiliser sensiblement les prix. Le sucre s'échangeait sur le marché de Zhengzhou à 7 356 yuans (environ 820 €) la tonne contre encore 7 492 yuans (environ 835 €) la tonne le 12 août dernier (*Fo Licht des 15 et 23 août 2011*).

Revente de sucre à partir des stocks de réserve en Chine en 2010/11		
Adjudication	Volume vendu (tonnes)	Prix moyen (yuan/tonne)
22 Octobre	216 803	6 680
22 Novembre	202 950	6 295
22 Décembre	200 171	6 866
28 Février	150 781	7 424
31 Mai	257 420	6 844
6 Juillet	250 188	7 357
5 Août	199 935	7 730
22 Août	199 659	7 645
Total	1 677 907	

(*Fo Licht du 23 août 2011*)

Etats-Unis

Bilan :

- L'USDA, dans son dernier bilan sucrier (d'août), a revu son estimation de la production de sucre pour 2011/12 à 8,11 M short tons (environ 7,4 Mt), valeur brut, contre 7,95 Mst (7,2 Mt) en 2010/11 : 4,75 Mst (4,32 Mt) pour le sucre de betterave et 3,36 Mst (3 Mt) pour le sucre de canne. Certaines sources industrielles américaines estiment la production de sucre de betterave plutôt à 4,1 Mt compte tenu de rendements en baisse. Les importations également été revues en baisse à 2,962 Mst (2,7 Mt) contre une précédente prévision à 3,072 Mst (2,8 Mt), dont 1,218 mst (1,1 Mt) en provenance du Mexique. Le total des utilisations reste estimé pour 2011/12 à 11,515 Mst (10,5 Mt). (*Fo Licht du 12 août 2011*).

Bilan sucrier américain (en millions de short tons)				
	2011/12 Estimation		2010/11 provisoire	2009/10
	D'août	De Juillet		
Stocks initiaux	1,785	1,527	1,498	1,534
Production	8,110	8,190	7,946	7,963
<i>Betteraves</i>	4,750	4,800	4,800	4,575
<i>Canne</i>	3,360	3,390	3,146	3,388
dont Floride	1,630	1,630	1,433	1,646
Hawaii	170	170	170	161
Louisiane	1,400	1,440	1,400	1,469
Texas	160	150	143	112
Importations	2,962	3,072	3,826	3,318
TRQ	1,384	1,259	1,882	1,854
Autres	1,578	1,813	1,944	1,464
Dont Mexique	1,218	1,453	1,624	0,807
Total ressources	12,857	12,789	13,270	12,815
Exportations	200	200	250	211
Livraisons	11,315	11,315	11,235	11,106
Total utilisations	11,515	11,515	11,485	11,317
Stocks finaux	1,342	1,274	1,785	1,498
Ratio Stocks/conso	11,7%	11,1%	15,5%	13,2%

(Source : USDA - *Fo Licht* du 12 août 2011).

Divers :

- L'USDA a repoussé d'un mois, jusqu'au 31 octobre, la limite de livraison de sucre importé à tarif préférentiel (TRQ) pour faire face à un manque d'approvisionnement et donner aux raffineurs américains plus de flexibilité. Cette mesure fait suite à celle prise un mois auparavant permettant d'importer du sucre à tarif préférentiel pour la campagne 2011/12 un mois plus tôt (dès le 1^{er} septembre 2011) pour les mêmes raisons (*Fo Licht* du 29 août 2011).

Inde

Production :

- La production sucrière de l'Etat Maharashtra devrait s'élever à 9,3 Mt, valeur blanc, en 2011/12, soit une hausse de 2,5 % par rapport à 2010/11 (9,07 Mt), pour une récolte de 82,5 Mt de canne (contre 80,25 Mt en 2010/11) selon le commissaire de cet Etat, Vijai Singhal. Le taux de sucre moyen est attendu à 11,3 %. Il a ajouté que les surfaces plantées en canne sont en hausse à 1,04 Mha en 2011 contre 1,02 Mha en 2010 (*Fo Licht* du 8 août 2011)

- La production de sucre de l'Etat du Karnataka pour 2011/12 est estimée à 3,8 Mt, valeur blanc, contre 3,7 Mt en 2010/11. Cette hausse au sein du troisième état producteur en Inde est due à celle des surfaces (*Fo Licht* du 23 août 2011).

Divers :

- Le gouvernement indien a décidé, le 13 août dernier, d'ouvrir une nouvelle tranche d'exportation pour 2010/11 de 500 000 tonnes (sous le régime OGL : *open general licence exports*). Le ministère de l'alimentation délivrera les licences dans les trois jours suivant la demande des sucreries, sur la base de leur production moyenne sur les trois dernières années (ou deux années pour les plus récentes). Le total des exportations de sucre autorisées sous le régime OGL atteint maintenant 1,5 Mt. (*Fo Licht* des 15 et 22 août 2011).

Indonésie

Production:

- Selon le ministre des finances, Agus Martowardojo, l'Indonésie s'est donné pour objectif (probablement irréaliste) de produire 4,4 Mt de sucre, valeur blanc, en 2012, contre 2,6 Mt en 2011. Cette estimation s'inscrit dans le cadre des programmations budgétaires pour 2012. Le gouvernement indonésien est coutumier du fait de se donner des objectifs ambitieux et de les réviser en cours d'année. En mars dernier, le ministère de l'agriculture avait ainsi revu à la baisse son estimation de production pour 2011 de 3,88 Mt à 2,69 Mt. L'association indonésienne du sucre (AGI) en revanche estime la production en hausse de 2,25 Mt à 2,6 Mt cette année du fait de conditions climatiques plus sèches et d'une hausse des surfaces de 3,5 %. Faruk Bakrie, président de l'Association Indonésienne a ajouté que les importations de sucre devraient augmenter fortement de 2,482 Mt en 2010/11 à 2,841 Mt (*Fo Licht* du 17 août 2011).

Mexique

Production :

- Le syndicat national des planteurs a revu en sensible hausse son estimation de production pour 2011/12 à 5 Mt, tel quel, contre une précédente estimation entre 4,8 et 4,9 Mt et 5,18 mt en 2010/11T (*Fo Licht 12 août 2011*).

Exportations :

- Le Mexique a exporté 1,32 Mt durant les 10 premiers mois de 2010/11, contre 423 556 tonnes pour les 10 premiers mois de 2009/10. La plupart du sucre exporté l'a été vers les Etats-Unis. Les professionnels du secteur sucrier mexicain s'attendent à un niveau record des exportations de 1,5 Mt en 2010/11. Cette évolution s'accompagne d'un recul de la consommation domestique (à 3,33 Mt d'octobre 2010 à juillet 2011, soit - 14 % par rapport à la même période de 2009/10) et d'une hausse de la consommation d'isoglucose (qui atteint 1,34 Mt sur cette période, contre 1,17 Mt un an plus tôt) (*Fo Licht du 17 août 2011*).

- Les exportations mexicaines de sucre devraient reculer fortement en 2011/12 après le record enregistré en 2010/11 (1,45 Mt). Ce record a été rendu possible à la fois du fait de prix du sucre élevés et des importations d'isoglucose en provenance des Etats-Unis. Celles-ci ont atteint 1,6 Mt en 2010/11 et pourraient encore croître à 1,7 Mt en 2011/12. La production 2011/12 est attendue à 5 Mt, en recul de 180 000 tonnes par rapport à 2010/11 et les exportations pourraient donc se réduire d'autant à 1,2 Mt. (*Fo Licht du 23 août 2011*).

Maurice

Production :

- L'île Maurice a revu à la baisse, de 7,1 %, son estimation de production pour 2011/12 à 390 000 tonnes, tel quel, contre 420 000 tonnes auparavant. La production avait été de 452 500 tonnes en 2010/11 (*Fo Licht du 8 août 2011*).

Russie

Production :

- La Russie a produit 2,295 Mt de sucre à partir de sucre brut importé pour raffinage du 1er janvier au 21 août, contre 1,88 Mt un an plus tôt. (*Fo Licht du 24 août 2011*).

- La production russe de sucre de betterave pourrait atteindre 5,3 Mt en 2011/12 contre une estimation précédente entre 4 et 4,2 Mt, selon l'Association russe des producteurs de sucre. Cette nouvelle estimation repose sur un rendement moyen de betterave de 40 t/ha et une surface ensemencée de 1,29 M ha. Cela voudrait dire, compte tenu d'une consommation de 5,4 Mt, que le pays deviendrait quasiment autosuffisant en 2011/12. Avec des stocks de sucre estimés pour la fin de l'année 2011 à près de 4 Mt (du fait d'une hausse des importations de sucre brut pour raffinage en 2011), il n'est pas exclu que le pays réalise des exportations. Un groupe interministériel a été mis en place pour étudier cette possibilité (*Fo Licht du 26 août 2011*).

- La Russie a produit 251 600 tonnes de sucre blanc à partir de betteraves au 29 août 2011 au titre de la campagne 2011/12 contre 190 900 tonnes à la fin du mois d'août 2010 selon le Syndicat Russe des Producteurs de Russe. A cette date, les sucreries avaient réceptionné 2,86 Mt de betteraves, dont 2,325 Mt mises en œuvre, contre respectivement 1,8 Mt et 1,579 Mt l'année dernière. 43 sucreries étaient déjà en campagne contre 19 l'année dernière. (*Fo Licht du 31 août 2011*).

Importations :

- Les importations de sucre brut se sont élevées à 672 500 tonnes en juin 2011, contre 131 900 tonnes en juin 2010. Cette hausse s'explique par une anticipation de la hausse du droit de douane attendue pour le 1^{er} août prochain à 140 \$/t contre 85 \$/t en juin et 50 \$/t en juillet. Le total cumulé depuis le début de l'année s'établit à 2,257 Mt, contre 1,914 Mt durant les 6 premiers mois de 2010 (*Fo Licht du 11 juillet 2011*).

Thaïlande

Production :

- Selon la *Thai Sugar Millers Corporation*, la récolte de canne en Thaïlande en 2011/12 pourrait atteindre 100 Mt, contre 95,4 Mt en 2010/11. Si le taux d'extraction de sucre est comparable à celui de la précédente campagne, la production de sucre pourrait elle atteindre 10,5 Mt en 2011/12 (contre 10 Mt en 2010/11). Pour faire face à cette récolte exceptionnelle, les sucreries devraient entrer en campagne deux semaines plus tôt, dès le début du mois de novembre (*Fo Licht du 18 août 2011*).

Exportations :

- Les exportations thaïlandaises de sucre sont susceptibles d'atteindre un record en 2011/2012, pour la deuxième campagne consecutive, selon l'OSCB (*Office of the Cane and Sugar Board*). Le secrétaire général de l'OSCB, Prasert Tapaneeyangkul les estime en hausse de 5 % à 7,5 Mt pour 2011/12. Il a ajouté que la hausse des prix a incité les planteurs à augmenter les surfaces plantées (à 1,4 Mha) et à améliorer leur procédés agricoles (et donc les rendements) (*Fo Licht du 12 août 2011*).

Ukraine

Production :

- La campagne 2011/12 a démarré en Ukraine. Selon le ministre de l'agriculture, les rendements en betteraves s'élèvent à 43,2 t/ha. Si ce rendement devait se maintenir, la production de sucre devrait connaître une forte progression. L'Association Nationale des Producteurs de Sucre (Ukrtsukor) avait en indiqué en juin dernier que le pays devrait produire 2,1 Mt de sucre en 2011/12 à partir d'une récolte de 17 à 17,5 Mt, sur la base d'une estimation de 32 t/ha pour des surfaces ensemencées de 540 000 ha (contre 480 000 ha en 2010). La production avait été de 1,55 Mt l'année dernière (avec un rendement en betterave à 27,9 t/ha) (Fo Licht du 30 août 2011).

Union Européenne

Allemagne :

- Les surfaces ensemencées en betteraves atteignent 374 200 ha pour 2011/12 selon l'Association allemande du Sucre (WVZ). Elles étaient de 344 800 ha l'année dernière. Compte tenu de conditions climatiques optimales, les rendements en betterave pourraient atteindre 75,4 t/ha contre moins de 70 t/ha l'année dernière. Le taux de sucre devrait également progresser de 17,27 % l'année dernière à 17,77 % cette année. La récolte de betteraves est donc attendue à 28,21 Mt en 2011/12 contre 22,44 Mt en 2010/11. La production de sucre correspondante est estimée à 4,47 Mt pour un quota de 2,89 Mt. (Fo Licht du 22 août 2011).

- La compagnie Südzucker s'attend à une campagne de production record en 2011/12. Les premiers tests réalisés font état, pour sa zone de production, d'un rendement betteravier de 78 tonnes par hectare, soit un niveau supérieur à celui enregistré en 2009 (75,7 t/ha) pour un taux de sucre estimé de 18 %. Le rendement sucrier pourrait donc être de plus de 14 t/ha. La campagne pour Südzucker devrait démarrer le 8 septembre prochain et devrait s'achever dans le courant du mois de janvier (Fo Licht du 25 août 2011).

Scandinavie et Lituanie :

- Nordic Sugar, sur la base des premiers tests réalisés, a indiqué qu'elle s'attendait à une production de sucre en forte hausse en 2011/12. Les rendements en betteraves sont supérieurs à la moyenne enregistrée sur les 5 dernières campagnes pour l'ensemble des pays où opère la compagnie, c'est-à-dire au Danemark, en Finlande, en Suède et en Lituanie. La campagne devrait démarrer le 8 septembre en Lituanie, le 10 septembre en Suède, le 15 septembre au Danemark et le 26 septembre en Finlande (Fo Licht du 29 août 2011).

Nordic Sugar: résultats des premières test betteraviers									
	Rendement en betterave (t/ha)			Taux de sucre (en %)			Rendement en sucre (t/ha)		
	2011	2010	Moyenne sur 5 campagnes	2011	2010	Moyenne sur 5 campagnes	2011	2010	Moyenne sur 5 campagnes
Danemark	68,2	55,1	52,1	14,9	13,5	14,7	10,17	7,42	7,66
Suède	60,6	51,9	48,7	15,1	12,8	13,8	9,15	6,66	6,81
Finlande	47,3	35,3	29,7	13,4	13,7	13,8	6,33	4,84	4,05
Lituanie	59,3	61,3	44,7	14,0	13,4	14,1	8,34	8,19	6,28

Source: Nordic Sugar

(Fo Licht du 29 août 2011).

SPOT ET TERME A LONDRES ET A NEW YORK
 SEPTEMBRE 2001 A AOUT 2011 (en \$/t) - Moyenne mensuelle

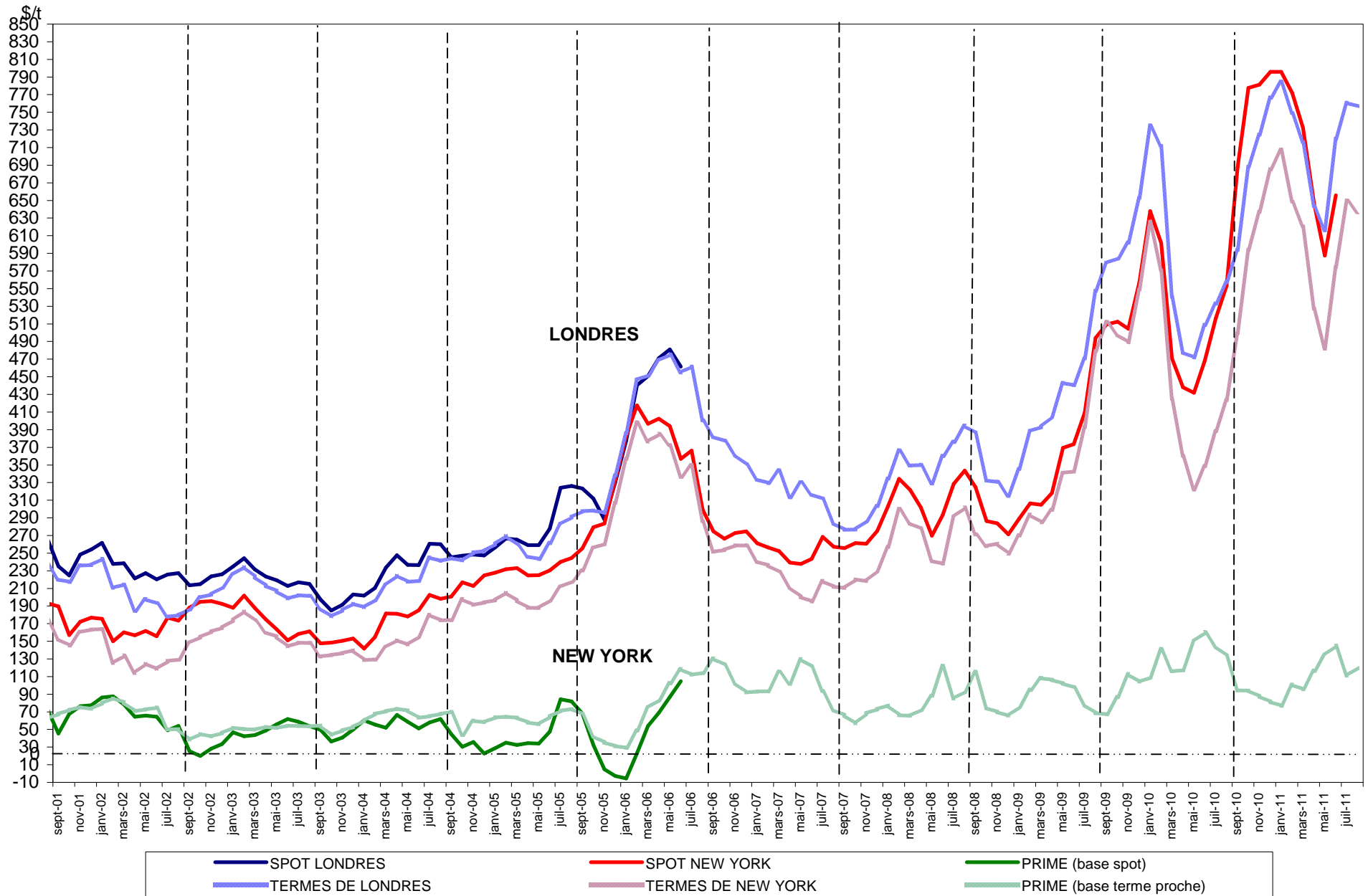

Sucre Brut : New - York n°11, en \$/tonne depuis le 01/09/2010

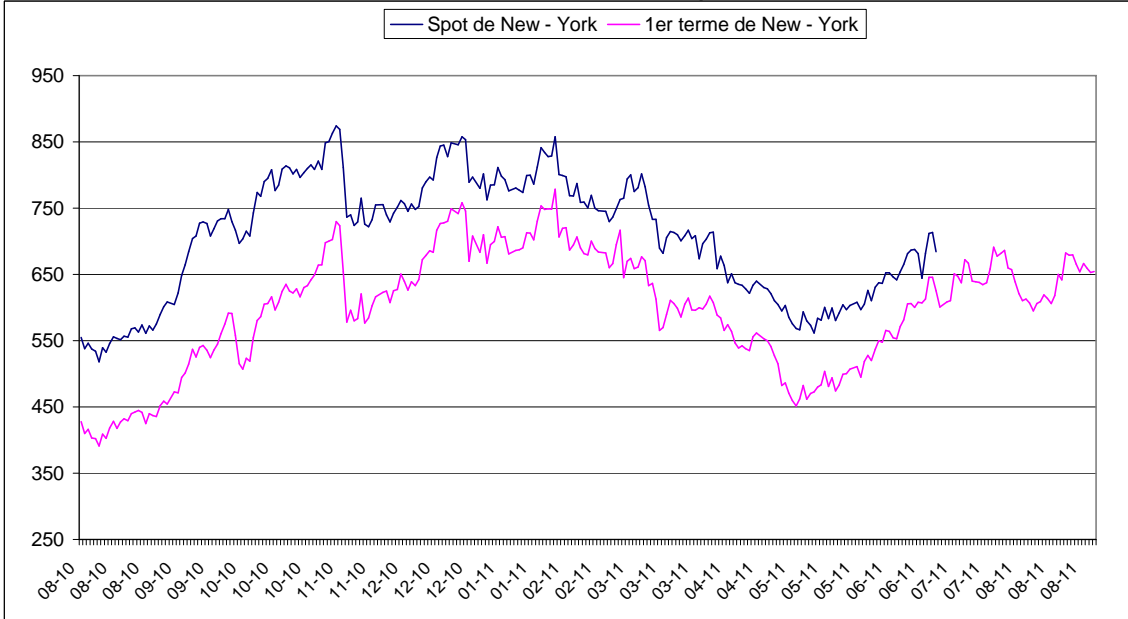

Sucre blanc : FOB N°5 Londres en \$/tonne depuis le 01/09/2010

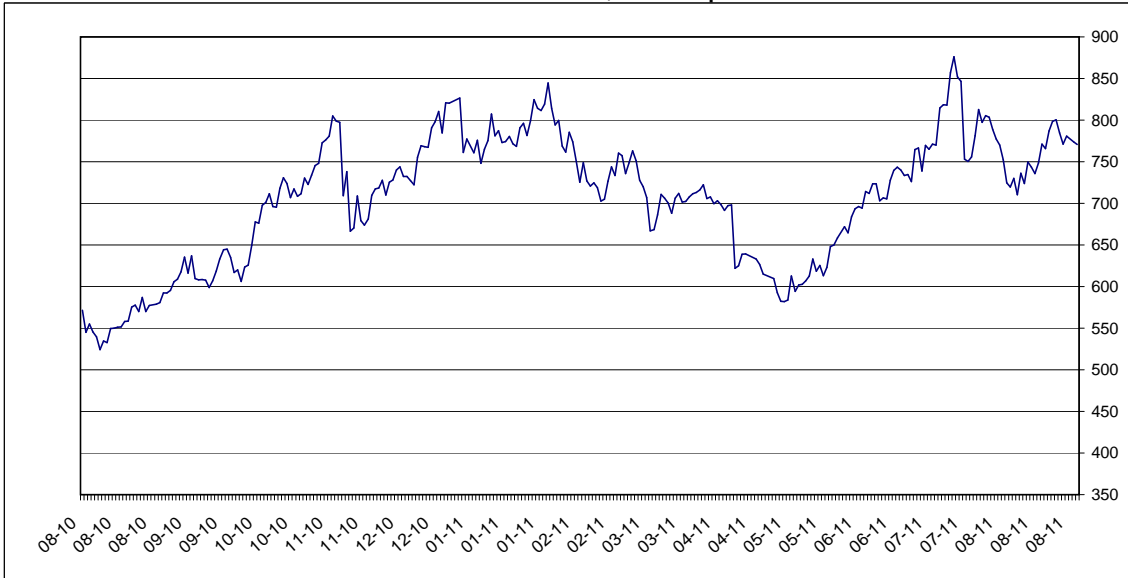

Prime du blanc en \$/tonne depuis le 01/09/2010

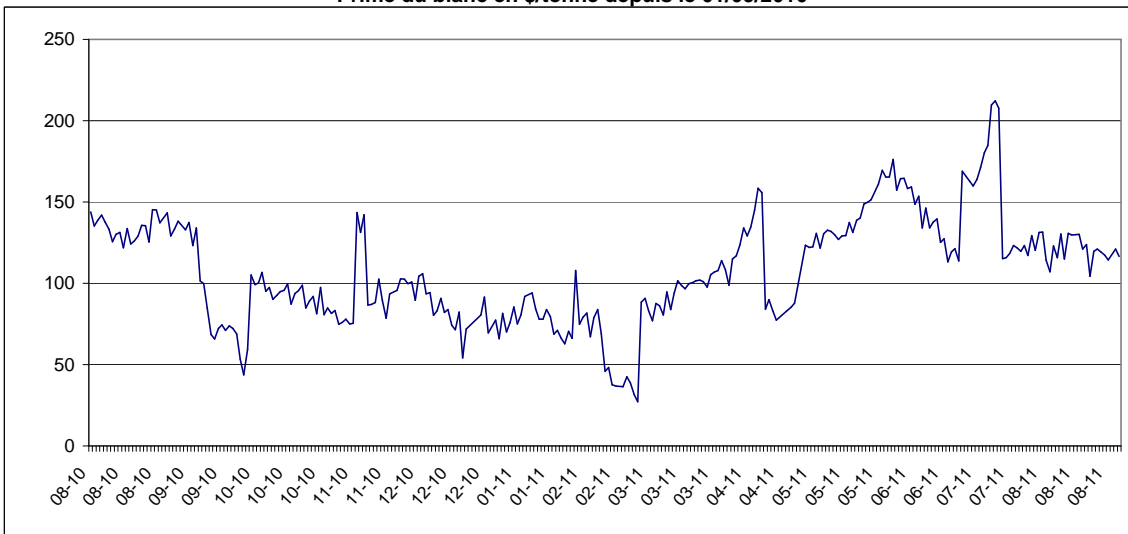

**EVOLUTION DES TERMES
MOYENNES MENSUELLES DE LONDRES ET NEW YORK**

		NEW YORK		LONDRES		1 € =\$
		en cts/lb	en €/t	en \$/t	en €/t	
SEPTEMBRE	2009	23,22	351,54	579,13	397,71	1,4562
OCTOBRE	"	22,58	336,02	584,28	394,35	1,4816
NOVEMBRE	"	22,19	327,99	601,89	403,56	1,4914
DÉCEMBRE	"	24,90	375,68	653,02	446,86	1,4614
JANVIER	2010	28,38	438,38	734,65	514,74	1,4272
FEVRIER	"	25,88	416,84	711,74	520,05	1,3686
MARS	"	19,26	313,00	540,70	398,50	1,3569
AVRIL	"	16,34	268,75	477,65	356,30	1,3406
MAI	"	14,60	256,19	471,88	375,54	1,2565
JUIN	"	15,81	285,50	508,77	416,73	1,2209
JUILLET	"	17,62	304,23	532,81	417,23	1,2770
AOUT	"	19,22	328,54	557,26	432,18	1,2894
SEPTEMBRE	"	22,67	328,47	594,07	454,64	1,3067
OCTOBRE	"	26,94	427,41	688,12	495,13	1,3857
NOVEMBRE	"	28,90	466,35	724,70	530,49	1,3661
DECEMBRE	"	31,09	518,39	766,73	579,97	1,3220
JANVIER	2011	32,09	529,57	784,33	587,09	1,3360
FEVRIER	"	29,42	475,22	749,10	548,83	1,3649
MARS	"	28,15	443,31	716,22	511,62	1,3999
AVRIL	"	23,90	364,89	643,31	445,45	1,4442
MAI	"	21,85	335,71	616,14	429,41	1,4349
JUIN	"	26,07	399,37	719,81	500,27	1,4388
JUILLET	"	29,47	455,48	760,80	533,36	1,4264
AOUT	"	28,87	443,81	756,76	527,61	1,4343

**EVOLUTION DES COURS MONDIAUX DU SUCRE (1ers termes) ET DE L'EURO
PENDANT LE MOIS D'AOUT 2011**

	NEW YORK Terme de juillet		LONDRES Terme de d'août		1 € =\$
	en cts/lb	en €/t	en \$/t	en €/t	
1 août 2011	28,97	443,06	770,00	534,17	1,4415
2 août 2011	28,16	438,12	752,30	530,91	1,4170
3 août 2011	27,69	426,89	724,60	506,71	1,4300
4 août 2011	27,79	430,57	719,80	505,87	1,4229
5 août 2011	27,54	428,93	730,10	515,79	1,4155
8 août 2011	26,98	418,14	710,50	499,47	1,4225
9 août 2011	27,49	424,79	736,30	516,09	1,4267
10 août 2011	27,62	423,82	723,80	503,79	1,4367
11 août 2011	28,08	437,71	749,70	530,09	1,4143
12 août 2011	27,84	430,71	743,50	521,75	1,4250
15 août 2011	27,48	423,38	735,80	514,22	1,4309
16 août 2011	28,04	430,48	748,30	521,10	1,4360
17 août 2011	29,49	449,08	771,20	532,71	1,4477
18 août 2011	29,12	446,78	765,80	532,95	1,4369
19 août 2011	30,96	474,48	786,90	547,03	1,4385
22 août 2011	30,79	470,96	798,50	554,01	1,4413
23 août 2011	30,82	469,82	800,50	553,52	1,4462
24 août 2011	30,18	460,99	784,60	543,62	1,4433
25 août 2011	29,66	453,33	771,20	534,66	1,4424
26 août 2011	30,22	462,59	780,60	542,01	1,4402
29 août 2011	29,89	454,86			1,4487
30 août 2011	29,62	453,41	774,00	537,43	1,4402
31 août 2011	29,68	452,82	770,80	533,43	1,4450
MOYENNE	28,87	443,81	756,76	527,61	1,4343
Maximum	30,96	474,48	800,50	554,01	1,4487
Minimum	26,98	418,14	710,50	499,47	1,4143

**Marché à terme de New - York (sucre brut) :
Nombres de lots (positions ouvertes) de janvier 2009 à août 2011**

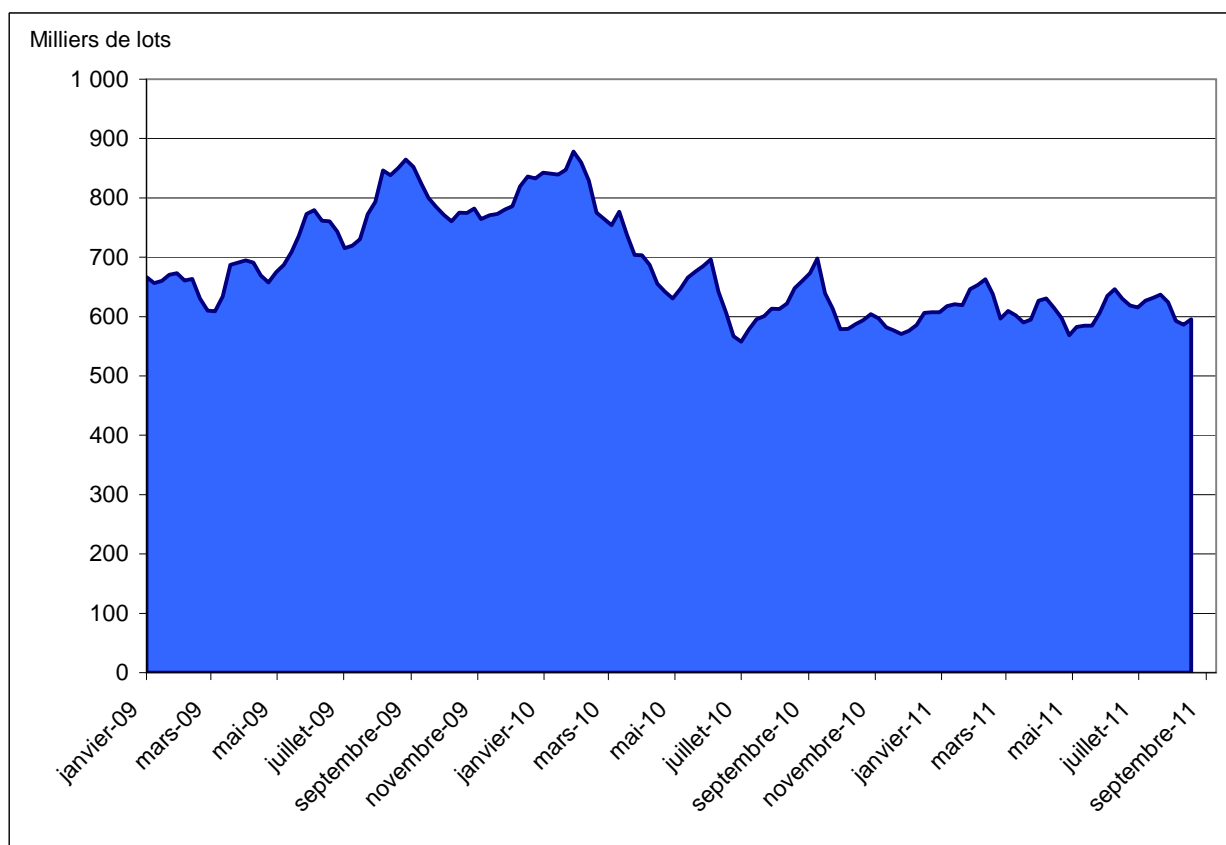

Source : CFTC.org

**Marché à terme de New - York (sucre brut) :
Parts des opérateurs non commerciaux (positions nettes)**

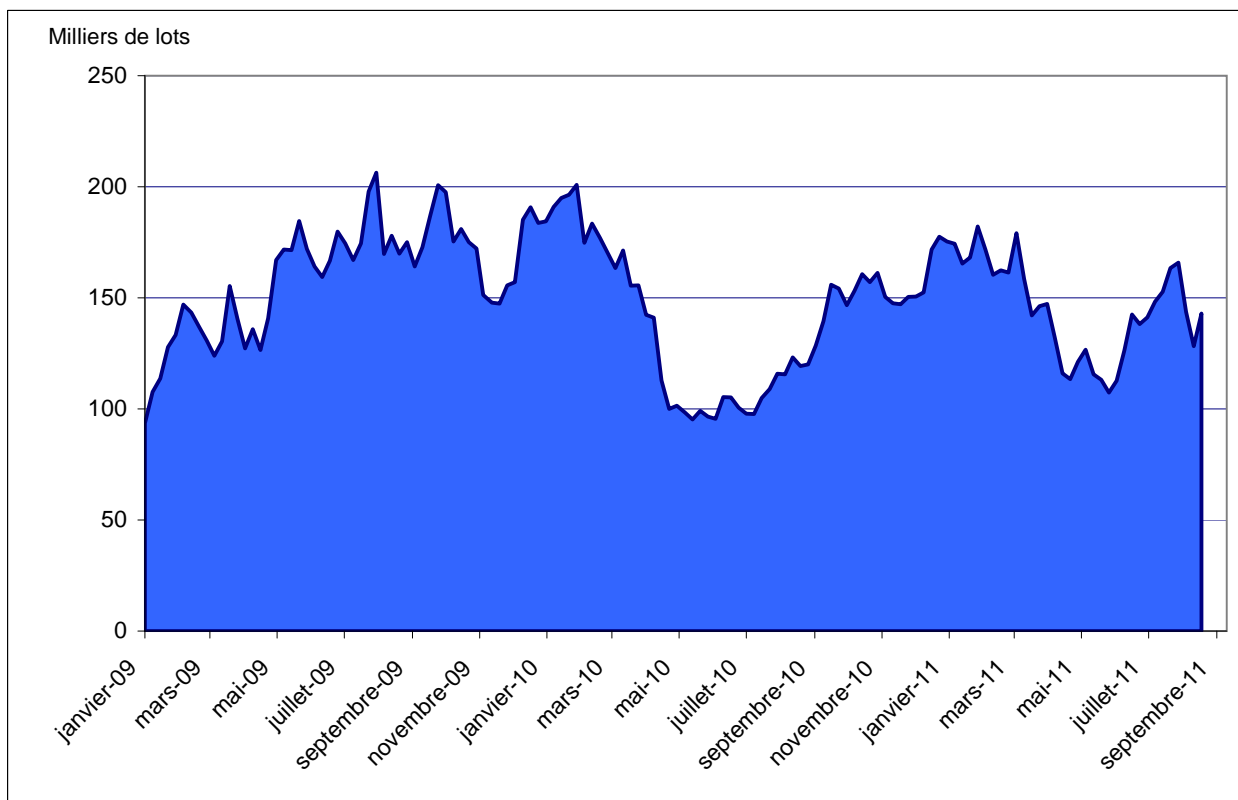

Source : CFTC.org

Evolution de l'excédent / déficit mondial (en moyenne ISO et FO Licht)

en mt, valeur brut

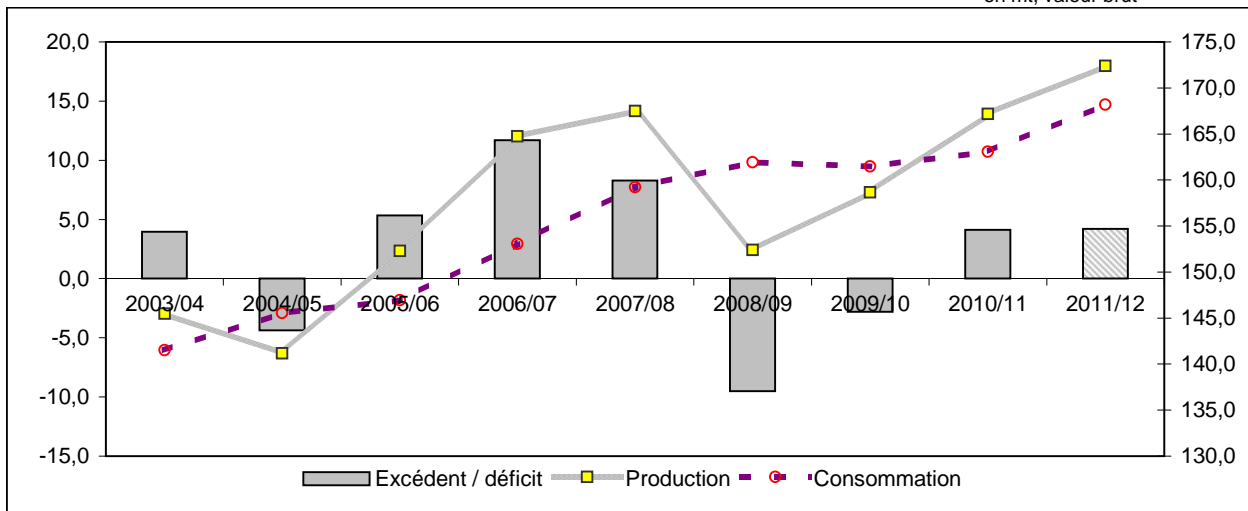

Evolution récente de la production mondiale

en mt, valeur brut

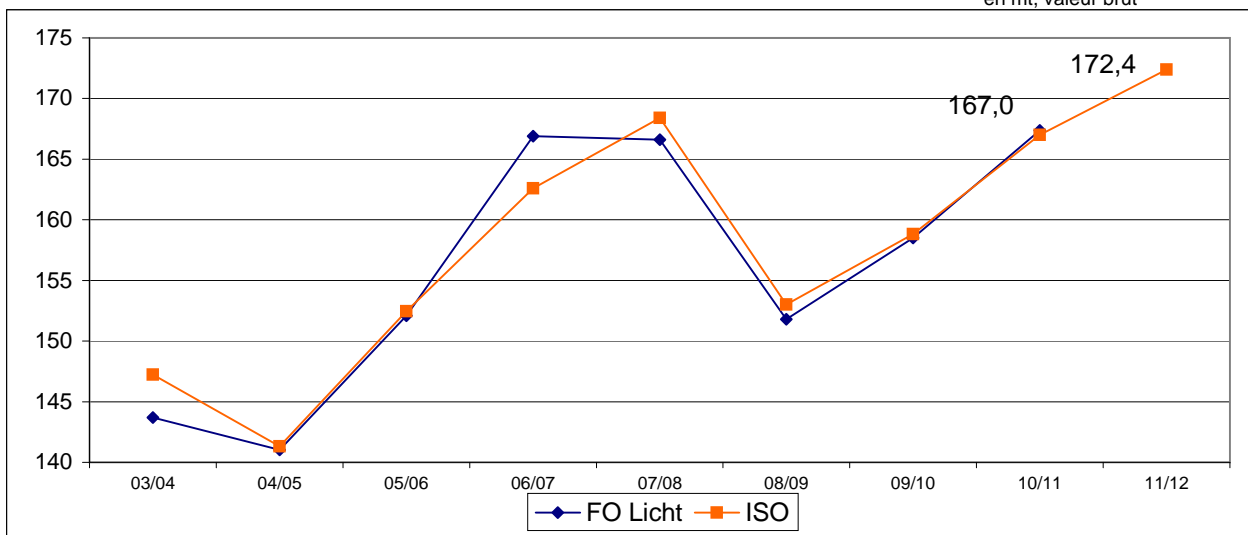

Evolution récente de la consommation mondiale (en mt, valeur brut)

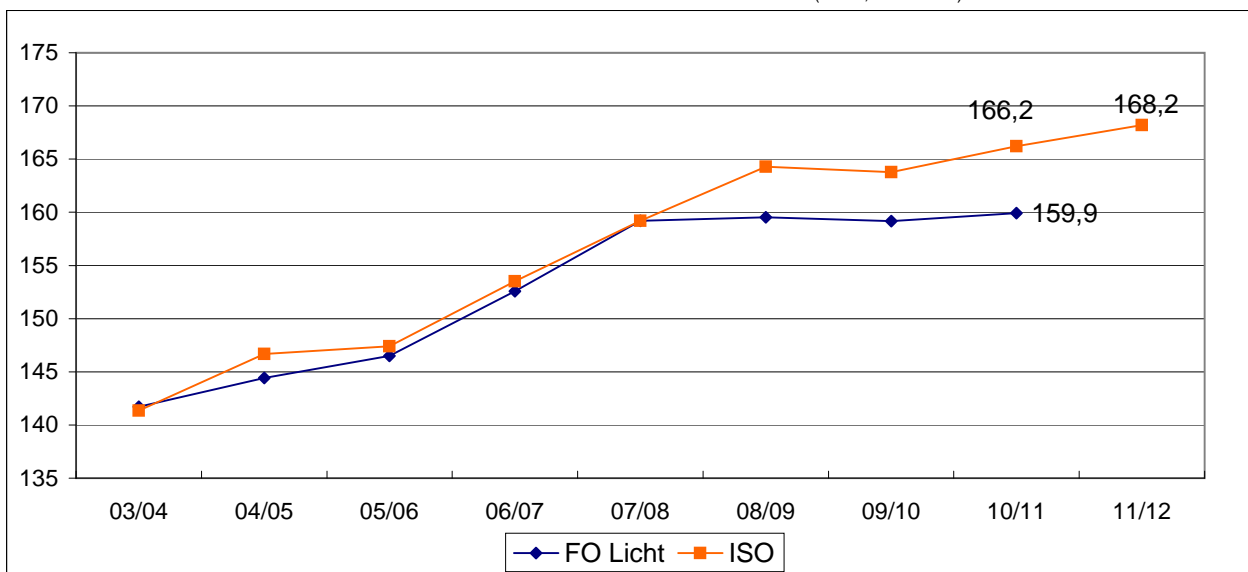

NB : L'ISO prend en compte, dans son estimation de la consommation, la différence entre les exportations et les importations mondiales. Cette estimation n'est donc pas tout à fait comparable avec celle de FO Licht. Ceci expliquant l'écart important entre les estimations de ces deux organismes.

II – La situation communautaire

Actualité communautaire

Août 2011

Bilans

Bilan prévisionnel 2009/10:

Le total des exportations de sucre sous forme de produits transformés a été ajusté sur celui de la Commission européenne, soit 1,018 Mt (au lieu de 970 000 tonnes). Pour conserver le stock final à 995 000 tonnes, la consommation a été revue en baisse à 15,762 Mt.

Bilan prévisionnel 2010/11:

Le total prévisionnel des importations de sucre en l'état a été revu en hausse sur la base des certificats délivrés, soit un total de 3,6 Mt : une estimation de 2,6 Mt pour le sucre préférentiel (ACP PMA et Balkans) pour l'ensemble de la campagne, 500 000 tonnes de sucre au titre des deux contingents exceptionnels ouverts pour 2010/11, et 328 304 tonnes au titres des importations à droit réduit par adjudication à fin août 2011.

Les autres postes du bilan restant inchangés, le stock de fin de campagne ressort à 1,7 Mt.

Importations préférentielles de sucre

Le total des certificats demandés et attribués au titre des importations préférentielles pour 2010/11 s'élève au 24 août 2011 à 1 622 391 tonnes pour le sucre PMA et ACP et, fin août, à 1 022 996 tonnes pour les contingents CXL (659 877 tonnes) et Balkans (363 119 tonnes). Les certificats demandés au titre du contingent d'importation de sucre industriel s'élèvent à 54 226 tonnes.

Stocks

La dernière situation des stocks de sucre du quota fournie par la Commission reste arrêtée au 1/06/2011 : ils s'élevaient à 4,95 Mt contre 5,24 Mt un an plus tôt pour le sucre du quota. La dernière situation du stock de sucre hors quota est arrêtée au 1^{er} juin 2011 : 0,89 Mt.

Exportations

Le contingent d'exportation de 650 000 t de sucre hors quota a été intégralement attribué la première semaine. Il a été appliqué un coefficient d'attribution de 69,80%.

Revente de sucre hors quota sur le marché alimentaire

Au titre du règlement 222/2011 du 3 mars 2011, autorisant la revente de sucre hors quota sur le marché alimentaire, les demandes des opérateurs effectuées du 14 au 18 mars ont atteint 745 000 tonnes. La Commission a appliqué un coefficient d'abattement de 67,106224 % (taux paru au Joue du 25/03).

Adjudication importation sucre à droit réduit

A l'issue des trois premières adjudications des 15 et 28 juillet et du 25 août 2011, **328 304** tonnes de sucre ont été accordées :

- 1701 11 10 : **55 000** tonnes au droit minimum de 131,11 €/t (15/07), **141 960** tonnes au droit minimum de 151,05 €/t (28/07) et **83 535** tonnes au droit minimum de 170,06 €/t (25/08).

-1701 11 90 : **1 644** tonnes au droit minimum de 150 €/t (15/07), **200** tonnes au droit minimum de 170 €/t (28/07) et **757** tonnes au droit minimum de 190 €/t (25/08) ;

- 1701 99 10 : **7 700** tonnes au droit minimum de 217 €/t (15/07), **10 048** tonnes au droit minimum de 225 €/t (28/07) et **27 440** tonnes au droit minimum de 2250 €/t (25/08) ;

- 1701 99 90 : **20** tonnes au droit minimum de 180 €/t (15/07).

Règlements votés en comités de gestion

Août 2011

Comité de gestion du 25 août :

- Aucun règlement voté.

BILAN COMMUNAUTAIRE DE SUCRE DANS L'UE

Note méthodologique

Le bilan communautaire du sucre est un **bilan d'approvisionnement ou bilan de consommation**, conformément à l'article 22 du règlement 952/06. Cela signifie plus précisément qu'il recense sur une période donnée (campagne de 12 mois), l'ensemble des emplois d'un produit donné (en l'occurrence le sucre) et les ressources mobilisées pour équilibrer ces emplois.

Il répartit le sucre par campagne de consommation ou d'utilisation et non par campagne de production (notamment du fait de la présence de sucre produit lors de la campagne précédente dans les stocks initiaux).

La plupart des postes du bilan communautaire du sucre du quota comme du sucre hors-quota sont connus sur la base des déclarations des opérateurs (fabricants, utilisateurs de sucre, exportateurs et importateurs), à l'exception notable du poste 'Consommation intérieure' qui est estimé par différence avec les autres postes du bilan. Les données individuelles des opérateurs sont agrégées et communiquées par la Commission ou disponibles via la base communautaire du commerce extérieur (COMEXT).

En toute rigueur ce que l'on appelle consommation de sucre lors d'une campagne ne correspond pas à l'utilisation finale de ce sucre pour au moins deux raisons :

- les emplois de sucre décrivent les volumes de sucre **achetés** sur le marché intérieur par les industries utilisatrices ou bien exportés sur le reste de l'UE et les pays-tiers. Or il peut y avoir un décalage de plusieurs mois entre l'achat et/ou la livraison de sucre et son utilisation finale, par exemple pour le sucre industriel ; les quantités de sucre vendues et livrées ne correspondent donc pas obligatoirement aux quantités de sucre utilisées ou incorporées lors d'une campagne.
- le sucre alimentaire livré sur le marché intérieur n'est pas totalement consommé, au sens alimentaire du terme. Comme tout produit alimentaire, une partie de ce sucre fait l'objet de pertes ou de non consommation.

I. Ressources

L'ensemble des **ressources** regroupe les stocks initiaux en début de campagne, la production fraîche de sucre de la campagne, les importations de sucre en l'état et dans les produits transformés :

1. **Stock initial** : par définition il est nul pour le sucre hors-quota ; pour le sucre du quota il s'agit du sucre de la campagne précédente non vendu au 30 septembre, propriété des fabricants, des raffineurs ou de la communauté (intervention publique). Le stock initial en début de campagne est égal au stock à la fin de la campagne précédente.
2. **Report de sucre** : ressource du bilan du sucre du quota, il correspond au sucre hors quota de la campagne précédente non vendu et qui devient le premier sucre du quota de la campagne en cours. Ce poste peut inclure le cas échéant les quantités de sucre du quota ayant fait l'objet d'une décision de **retrait** lors de la campagne précédente.
3. **Production fraîche** : il s'agit de la production fraîche, qui diffère de la production réglementaire. Cette dernière s'obtient en ajoutant à la production fraîche le report de sucre hors quota de la campagne précédente et en déduisant la quantité de sucre hors quota qui sera reportée sur la campagne suivante. Elle comprend en outre les sirops de sucre destinés à la production d'éthanol (calculé en équivalent sucre). La production fraîche est répartie entre quota et hors quota. La production disponible sous quota correspond au total de la production fraîche sous quota (c'est-à-dire le quota quand celui-ci est intégralement produit moins le report). La production hors quota s'obtient ensuite par différence entre la production fraîche de la campagne et la production fraîche sous quota. La production fraîche de sucre fait l'objet d'estimations jusqu'en décembre à partir des surfaces betteravières et d'une estimation des rendements moyens. En mars de l'année suivante, une fois la campagne de production achevée, les estimations de production sont remplacées par le chiffre issu de la déclaration provisoire des fabricants. Enfin en décembre est disponible le chiffre définitif de production, toujours sur la base des déclarations obligatoires des fabricants.
4. **Importations de sucre en l'état** : estimées en cours de campagne à la fois sur la base des contingents préférentiels, des certificats demandés et sur la base des statistiques douanières mensuelles.

5. **Importations de sucre dans les produits transformés** : estimées en cours de campagne sur la base des quantités importées lors la campagne précédente. Elles regroupent en leur affectant un coefficient de teneur en sucre (fixé par la Commission) les importations de produits contenant du sucre. Elles sont ensuite définitivement fixées sur la base des données enregistrées par les services douaniers des différents Etats membres.

II . Emplois :

Les ressources précédentes permettent d'équilibrer les emplois (consommation) suivants : les exportations vers les pays tiers (sucre en l'état et dans les produits transformés), les stocks de fin de campagne, le report de sucre hors quota, et les livraisons sur le marché intérieur

1. **Livraisons sur le marché intérieur** : elles comprennent le sucre destiné à la consommation humaine, le sucre hors quota destiné aux utilisations non alimentaires et à la production d'alcool
- 1.1 **Sucre alimentaire** : désigne le sucre du quota livré comme sucre alimentaire. En toute rigueur, il correspond aux ventes de sucre destiné à la consommation alimentaire et diffère de celle-ci par le fait qu'une partie du sucre alimentaire vendu n'est pas consommé (pertes). C'est le seul poste qui ne fait l'objet d'aucune déclaration. Estimé en cours de campagne, en général sur la base de la précédente campagne, il est ensuite obtenu par différence entre l'ensemble des ressources de sucre du quota et les utilisations connues de sucre du quota (les exportations et le stock final). Il prend en compte le sucre de bouche et le sucre incorporé dans les produits transformés, les ventes aux ménages et aux collectivités.
- 1.2 **Industries chimiques et pharmaceutiques** : volumes de sucre hors-quota livré comme sucre industriel aux industries chimiques, pharmaceutiques et de la levure. Il s'agit bien des quantités de sucre livrées et non des quantités de sucre utilisées par ces industries. Ce poste est estimé en cours de campagne sur la base de la campagne précédente, et ajusté ensuite sur les bilans provisoires puis définitifs fournis par la Commission. La période de référence est une campagne de 14 mois, du 1^{er} Octobre de l'année n au 30 novembre de l'année n+1.
- 1.3 **Producteurs d'alcool** : volumes de sucre (sirops) livrés en distilleries pour la production d'alcool (dont alcool carburant).
2. **Exportations de sucre en l'état** : estimées en cours de campagne sur la base des certificats demandés (quota et hors quota), voire du niveau des exportations de la campagne précédente, elles sont ensuite définitivement fixées sur la base des données enregistrées par les services douaniers des différents Etats membres.
3. **Exportations de sucre dans les produits transformés** : estimées en cours de campagne sur la base des quantités exportées lors la campagne précédente. Elles regroupent en leur affectant un coefficient de teneur en sucre les exportations de produits contenant du sucre. Elles sont ensuite définitivement fixées sur la base des données enregistrées par les services douaniers des différents Etats membres.

III . Stocks fin de campagne :

- Stock de fin de campagne : défini pour le sucre du quota, il est estimé en cours de campagne, et définitivement fixé lors de la campagne suivante sur la base des déclarations des fabricants
- Report : estimé en cours de campagne, il fait l'objet d'une déclaration de la part des fabricants au plus tard le 15 avril de la campagne. Le report communautaire peut donc être connu dans les mois suivants.

BILANS COMMUNAUTAIRES DE SUCRE DANS L'UE-27 de 2008/09 à 2010/11

(en 1 000 tonnes, valeur blanc)

	2008/09		2009/10		2010/11 (1)	
	Quota	Hors Quota	Quota	Hors Quota	Quota	Hors Quota
I - RESSOURCES						
1 - Stocks au 1er octobre	2 188	0	1 599	0	995	0
- libres	1 869	0	1 564	0	995	0
- intervention	319	0	35	0	0	0
2 - Report / Retrait	694		413		564	
3 - Production "fraîche"	12 436	2 909	12 863	4 642	12 557	2 784
4 - Importations des pays tiers de sucre en l'état	2 905	168	2 501	8	3 600	80
5 - Importations des pays tiers de sucre sous forme de produits transformés	547		500		525	
6 - Revente de sucre hors quota					500	
TOTAL DES RESSOURCES	18 770	3 077	17 875	4 650	18 742	2 864
II - EMPLOIS						
1 - Livraisons marché intérieur	15 990	1 936	15 762	2 032	15 850	1 714
1.1 Sucre alimentaire	15 990		15 762		15 830	
1.2 Sucre pour industrie chimique		692		686		650
1.3 Sucre pour éthanol		1 244		1 346		1 064
2 - Exportations sur pays tiers de sucre en l'état	254	728	100	2 053	30	650
3 - Exportations de sucre sous forme de produits transformés	928		1 018		1 170	
4 - Revente de sucre hors quota						500
TOTAL DES EMPLOIS	17 172	2 664	16 880	4 085	17 050	2 864
III - STOCKS AU 30 SEPTEMBRE						
- libres	1 564		995		1 692	
- intervention	35		0		0	
- retrait						
- report	0	413	0	564	0	0
TOTAL STOCKS AU 30/09	1 599	413	995	564	1 692	0

Sources : CE, COMEXT, FranceAgriMer - juillet 2011

1- Bilan provisoire UE 27

EVOLUTION DES SURFACES BETTERAVIERES DANS L'UE DE 1995/96 A 2010/11 *

	ALL	AUT	DK	ESP (1)	FIN	FRA	GR	ITA	PB	POR	RU	SUE	UEBL	HON	LET	LIT	POL	R. TCH	SLQ	SLN	BG	RO	TOTAL
1995/96	518	52	67	170	34	430	42	267	116	1	171	57	104	-	-	-	-	-	-	-	-	-	2 064
1996/97	514	52	68	159	34	422	40	234	116	1	173	59	103	-	-	-	-	-	-	-	-	-	2 009
1997/98	504	51	67	155	34	421	53	284	114	3	170	59	102	-	-	-	-	-	-	-	-	-	2 050
1998/99	501	49	66	153	34	412	37	275	112	3	164	59	98	-	-	-	-	-	-	-	-	-	1 996
1999/00	489	47	64	135	34	393	40	274	120	8	160	59	104	-	-	-	-	-	-	-	-	-	1 960
2000/01	451	43	59	130	32	361	50	249	112	8	146	55	95	-	-	-	-	-	-	-	-	-	1 823
2001/02	448	45	56	114	31	386	43	222	109	5	151	54	96	-	-	-	-	-	-	-	-	-	1 791
2002/03	459	44	55	114	32	409	42	246	109	9	148	54	98	-	-	-	-	-	-	-	-	-	1 850
2003/04	445	43	50	100	29	361	41	215	106	7	136	50	92	48	14	26	286	76	32	5	-	-	2 193
2004/05	441	45	48	107	30	348	33	186	99	8	133	47	90	67	14	25	298	70	35	6	-	-	2 161
2005/06	428	44	47	104	31	343	42	249	99	8	126	49	87	61	14	22	278	69	33	8	-	-	2 173
2006/07	353	40	41	101	25	366	26	94	84	4	106	45	80	48	11	18	241	56	28	7	-	-	1 774
2007/08	391	42	39	60	16	353	14	86	82	1	106	41	85	38	-	17	228	54	19	-	2	23	1 698
2008/09	370	43	36	51	14	316	14	61	71	0	101	37	64	17	-	9	177	50	11	-	-	20	1 462
2009/10	380	44	34	51	15	345	22	62	73	0	102	39	64	14	-	15	191	53	16	-	-	21	1 541
2010/11	367	45	39	44	15	345	13	62	70	0	122	38	59	14	-	15	195	57	17	-	-	23	1 540
2011/12	396	47	40	46	15	352	6	54	73	0	111	40	64	13	-	17	197	58	18	-	-	19	1 563
2011/12 / 2010/11	+ 7,9 %	+ 4,7 %	+ 2,3 %	+ 4,5 %	=	+ 2,0 %	- 53,8 %	- 12,9 %	+ 4,3 %	-	- 9,0 %	+ 5,3 %	+ 9,0 %	- 5,1 %	-	+ 13,3 %	+ 1,0 %	+ 1,8 %	+ 5,9 %	-	-	- 18,5 %	+ 1,5 %

(1) Y compris les surfaces de betteraves destinées au Portugal (7 000 ha en 1997/98 ; 5 000 ha en 1998/99 ; 2 000 ha en 1999/00)

* Hors betteraves jus vert.

EVOLUTION DES RENDEMENTS EN SUCRE DE BETTERAVE DANS L'UE DE 1995/96 A 2010/11

(en t/ha)

	ALL	AUT	DK	ESP	FIN	FRA	GR	ITA	PB	POR	RU	SUE	UEBL	HON	LET	LIT	POL	R. TCH	SLQ	SLN	BG	RO	TOTAL	
1995/96	7,35	8,06	6,45	6,44	4,74	9,77	6,83	5,58	8,52	-	7,11	6,25	8,54	-	-	-	-	-	-	-	-	-	-	7,54
1996/97	8,14	9,04	7,41	7,52	3,85	9,90	6,63	6,14	8,92	-	8,50	6,75	9,25	-	-	-	-	-	-	-	-	-	-	8,19
1997/98	7,98	9,02	8,03	7,32	5,24	11,22	6,87	6,12	8,95	6,33	9,34	6,71	9,98	-	-	-	-	-	-	-	-	-	-	8,52
1998/99	8,02	9,51	8,05	7,51	3,53	10,35	5,38	5,80	7,37	8,67	8,79	6,76	8,10	-	-	-	-	-	-	-	-	-	-	8,06
1999/00	8,96	10,15	8,64	8,13	4,88	11,51	5,80	6,22	9,31	7,50	9,66	7,29	10,49	-	-	-	-	-	-	-	-	-	-	8,98
2000/01	9,67	9,00	9,03	8,45	4,81	11,73	7,36	6,23	9,49	7,13	9,08	7,49	9,92	-	-	-	-	-	-	-	-	-	-	9,16
2001/02	8,31	8,87	8,55	8,25	4,71	9,43	7,30	5,78	8,74	6,40	8,10	7,44	8,75	-	-	-	-	-	-	-	-	-	-	8,15
2002/03	8,77	9,84	9,38	10,51	5,09	11,48	7,05	5,73	9,39	8,67	9,62	8,00	10,40	-	-	-	-	-	-	-	-	-	-	9,14
2003/04	8,49	8,98	9,84	9,14	4,69	10,89	5,00	4,19	10,15	8,57	10,06	8,32	11,18	10,40	4,79	5,12	7,00	7,36	7,28	7,60	-	-	-	6,79
2004/05	9,83	10,18	9,83	9,87	4,97	11,91	7,88	6,23	10,47	9,30	10,45	7,91	11,01	7,45	4,79	5,32	6,71	7,99	6,66	6,33	-	-	-	9,26
2005/06	9,43	10,59	10,11	10,39	5,77	12,10	7,38	7,16	9,86	9,63	10,64	8,29	10,63	8,08	5,07	5,68	7,36	8,10	7,97	7,50	-	-	-	9,21
2006/07	9,22	9,60	9,15	10,63	5,18	11,80	6,52	6,99	10,77	10,20	10,92	6,93	10,69	7,36	3,95	5,37	7,08	8,35	7,33	6,21	-	-	-	9,24
2007/08	10,00	8,60	9,70	11,80	6,30	12,60	5,60	9,00	10,80	10,10	9,90	8,70	10,30	6,90	-	7,40	8,40	6,60	7,10	-	2,10	4,10	-	9,90
2008/09	9,85	9,50	11,03	11,80	5,10	12,97	5,60	8,10	12,10	-	11,80	8,90	11,28	6,40	-	7,61	7,26	8,30	10,50	-	-	-	5,65	10,30
2009/10	11,70	8,70	11,70	11,70	5,90	13,54	7,20	8,21	13,70	-	12,60	10,10	13,30	9,20	-	7,54	8,62	8,90	10,20	-	-	-	7,30	11,19
2010/11	9,50	9,89	11,60	11,40	5,33	12,50	5,70	8,80	12,30	-	10,70	7,30	11,70	8,83	-	6,73	7,30	8,50	7,40	-	-	-	5,32	9,80
2011/12 *	10,30	9,40	11,40	12,10	5,50	12,90	6,80	8,40	12,70	-	10,90	8,80	12,10	7,70	-	7,20	7,70	8,40	9,50	-	-	-	6,10	10,70
Moy. 01/02 à 05/06	8,96	9,69	9,54	9,63	5,05	11,16	6,92	5,82	9,72	8,51	9,77	7,99	10,39	8,64	4,88	5,37	7,02	7,81	7,30	7,14	-	-	-	8,51
Moy. 06/07 à 10/11	10,05	9,26	10,64	11,47	5,56	12,68	6,12	8,22	11,93	10,15	11,18	8,39	11,45	7,74	3,95	6,93	7,73	8,13	8,51	6,21	2,10	5,59	-	10,09

* Données prévisionnelles

Sources : CE et FranceAgriMer - juillet 2011

Quotas sucre de 2007/08 à Quotas 2010/11 et campagnes suivantes

(en 1 000 tonnes, valeur blanc)

	ALL	AUT	DK	ESP	FIN	FRA *	GRE	ITA	PB	POR	RU	SUE	UEBL	HON	LIT	POL	R. TCH	SLQ	RO	UE 25 /27
2007/08																				
Quotas de base	3 655,46	405,81	420,75	903,84	146,09	4 120,69	317,50	778,70	876,56	44,45	1 221,47	325,70	862,08	406,68	103,01	1 771,39	469,30	210,16	109,16	17 273,03
Quotas additionnels / transitoires	-	-	31,72	-	-	-	-	110,21	54,88	-	-	17,72	20,22	-	8,00	1,09	5,63	5,87	-	255,34
Abandons de quotas	-	-	-	16,68	56,09	-	158,80	24,86	-	19,50	-	-	-	108,09	-	-	102,47	70,13	-	676,10
Total	3 655,46	405,81	452,47	887,17	90,00	4 120,69	158,70	864,05	931,44	24,95	1 221,47	343,42	882,30	298,59	111,01	1 772,48	372,46	145,90	109,16	16 852,27
Total 2007/08 / Total 2006/07	0%	0%	8%	-2%	-38%	0%	-50%	11%	6%	-44%	0%	5%	2%	-27%	8%	0%	-21%	-31%	-	-2%
2008/09																				
Quotas de base	3 655,46	405,81	452,47	887,17	90,00	4 120,69	158,70	753,84	931,44	24,95	1 221,47	343,42	882,30	298,59	111,01	1 772,48	372,46	145,90	109,16	16 742,06
Abandons de quotas	757,20	54,79	80,08	256,58	9,00	683,66	-	245,47	126,55	15,00	165,00	50,23	206,07	193,17	20,76	366,87	-	33,58	4,48	3 273,22
Total	2 898,26	351,03	372,38	630,59	81,00	3 437,03	158,70	508,38	804,89	9,95	1 056,47	293,19	676,24	105,42	90,25	1 405,61	372,46	112,32	104,69	13 468,84
Total 2008/09 / Total 2007/08	-21%	-14%	-18%	-29%	-10%	-17%	0%	-41%	-14%	-60%	-14%	-15%	-23%	-65%	-19%	-21%	0%	-23%	-4%	-20%
2009/10																				
Quotas de base	2 898,26	351,03	372,38	630,59	81,00	3 437,03	158,70	508,38	804,89	9,95	1 056,47	293,19	676,24	105,42	90,25	1 405,61	372,46	112,32	104,69	13 468,84
Abandons de quotas				132,11																132,11
Total	2 898,26	351,03	372,38	498,48	81,00	3 437,03	158,70	508,38	804,89	9,95	1 056,47	293,19	676,24	105,42	90,25	1 405,61	372,46	112,32	104,69	13 336,73
Total 2009/10 / Total 2008/09	0%	0%	0%	-21%	0%	0%	0%	0%	0%	0%	0%	0%	0%	0%	0%	0%	0%	0%	0%	-1%
2010/11 et suivantes																				
Quotas de base	2 898,26	351,03	372,38	498,48	81,00	3 437,03	158,70	508,38	804,89	9,95	1 056,47	293,19	676,24	105,42	90,25	1 405,61	372,46	112,32	104,69	13 336,74
Total	2 898,26	351,03	372,38	498,48	81,00	3 437,03	158,70	508,38	804,89	9,95	1 056,47	293,19	676,24	105,42	90,25	1 405,61	372,46	112,32	104,69	13 336,74

* Dont DOM - 432 220 tonnes en 2010/11, 480 244 tonnes avant 2010/11

Source : CE et FranceAgriMer

PRODUCTION DE SUCRE DANS L'UE de 2009/10 à 2011/12

(en 1 000 tonnes, valeur blanc)

	ALL	AUT	DK	ESP	FIN	FRA	GRE	ITA	PB	POR	RU	SUE	UEBL	HON	LIT	POL	R. TCH	SLQ	RO	UE 25/27
2009/10																				
1. Production "fraîche" (1 000 t de sucre blanc)						0														
a) de betteraves	4 224	361	445	550	88	4 460	172	509	993	-	1 308	403	843	125	113	1 646	479	161	146	17 027
b) de cannes	-	-	-	-	-	449	-	-	-	1	-	-	-	-	-	-	-	-	-	450
c) de mélasses	8	20	-	-	-	-	-	-	-	-	-	-	-	-	-	-	-	-	-	28
TOTAL	4 232	381	445	550	88	4 910	172	509	993	1	1 308	403	843	125	113	1 646	479	161	146	17 505
(2009/10 / 2008/09)	14%	-7%	11%	-11%	21%	11%	8%	2%	13%	-32%	9%	19%	14%	16%	39%	22%	13%	28%	23%	12%
2. Reports de 2008/09	116	6	1	8	0	43	0	15	1	0	158	8	49	0	0	0	3	3	1	414
3. Production (1+ 2)	4 349	387	446	558	88	4 952	172	524	994	1	1 466	411	892	125	113	1 646	482	164	147	17 918
4. Répartition de la production (1 000 t)																				
a) Production sous Quota	2 898	351	372	498	81	3 387	159	508	805	1	1 056	293	676	105	90	1 406	372	112	105	13 276
b) Hors Quota	1 450	36	74	60	7	1 566	13	16	189	0	410	118	216	20	23	241	110	52	43	4 642
2010/11																				
1. Production "fraîche" (1 000 t de sucre blanc)						0														
a) de betteraves	3 443	444	453	529	80	4 235	127	554	873	-	995	285	687	121	101	1 456	459	130	124	15 096
b) de cannes	-	-	-	-	-	245	-	-	-	1	-	-	-	-	-	-	-	-	-	246
c) de mélasses	-	-	-	-	-	-	-	-	-	-	-	-	-	-	-	-	-	-	-	0
TOTAL	3 443	444	453	529	80	4 480	127	554	873	1	995	285	687	121	101	1 456	459	130	124	15 341
(2010/11 / 2009/10)	-23%	14%	2%	-4%	-10%	-10%	-35%	8%	-14%	30%	-31%	-41%	-23%	-3%	-12%	-13%	-4%	-24%	-18%	-14%
2. Reports de 2009/10	229	0	5	12	6	24	13	16	20	-	146	19	66	-	0	0	4	-	3	564
3. Production (1+ 2)	3 672	444	459	541	86	4 504	140	570	893	1	1 141	304	753	121	101	1 456	463	130	127	15 906
4. Répartition de la production (1 000 t)																				
a) Production sous Quota	2 898	351	372	498	81	3 250	140	508	805	1	1 056	293	676	105	90	1 406	372	112	105	13 122
b) Hors Quota	774	93	86	43	5	1 254	0	62	88	0	85	11	76	16	11	51	90	18	22	2 784
2011/12																				
1. Production "fraîche" (1 000 t de sucre blanc)						0														
a) de betteraves	4 086	437	456	553	80	4 534	39	455	925	-	1 215	351	776	103	121	1 526	485	167	114	16 422
b) de cannes	-	-	-	-	-	280	-	-	-	1	-	-	-	-	-	-	-	-	-	281
c) de mélasses	-	-	-	-	-	-	-	-	-	-	-	-	-	-	-	-	-	-	-	0
TOTAL	4 086	437	456	553	80	4 814	39	455	925	1	1 215	351	776	103	121	1 526	485	167	114	16 703
(2011/12 / 2010/11)	16%	-2%	0%	4%	0%	7%	-224%	-22%	6%	0%	18%	19%	12%	-17%	17%	5%	5%	22%	-9%	8%
2. Reports de 2010/11	0	0	0	0	0	0	0	0	0	-	0	0	0	-	0	0	0	-	0	1
3. Production (1+ 2)	4 086	437	456	553	80	4 814	39	455	925	1	1 215	351	776	103	121	1 526	485	167	114	16 703
4. Répartition de la production (1 000 t)																				
a) Production sous Quota	2 898	351	372	498	80	3 285	39	455	805	1	1 056	293	676	103	90	1 406	372	112	105	12 998
b) Hors Quota	1 188	86	83	54	0	1 529	0	0	120	0	159	58	100	0	31	121	112	55	9	3 705

Source : CE et FranceAgriMer - juillet 2011

**Prix moyens du sucre blanc communautaire
jusqu'en mai 2011**

Règlement 318/06 et 952/06

Prix de vente moyen		
	Sucre du quota €/t	Sucre industriel €/t
janvier-08	612	289
février-08	596	271
mars-08	604	271
avril-08	603	261
mai-08	606	264
juin-08	607	263
juillet-08	598	263
août-08	601	263
septembre-08	595	267
octobre-08	578	270
novembre-08	574	276
décembre-08	574	285
janvier-09	564	292
février-09	551	311
mars-09	567	294
avril-09	564	295
mai-09	566	306
juin-09	563	312
juillet-09	562	305
août-09	561	300
septembre-09	555	333
octobre-09	499	283
novembre-09	493	337
décembre-09	495	315
janvier-10	479	320
février-10	474	349
mars-10	477	350
avril-10	477	338
mai-10	479	313
juin-10	476	338
juillet-10	478	310
août-10	479	320
septembre-10	485	319
octobre-10	485	319
novembre-10	486	326
décembre-10	486	343
janvier-11	498	324
février-11	505	332
mars-11	517	339
avril-11	529	325
mai-11	536	342

Prix de référence	
	Sucre du quota €/t
1er juillet 2006	631,9
1er octobre 2008	541,5
1er octobre 2009	404,4

Source : Commission européenne

Evolution des prix moyens du sucre blanc communautaire
d'octobre 2006 à mai 2011 (en €/t)

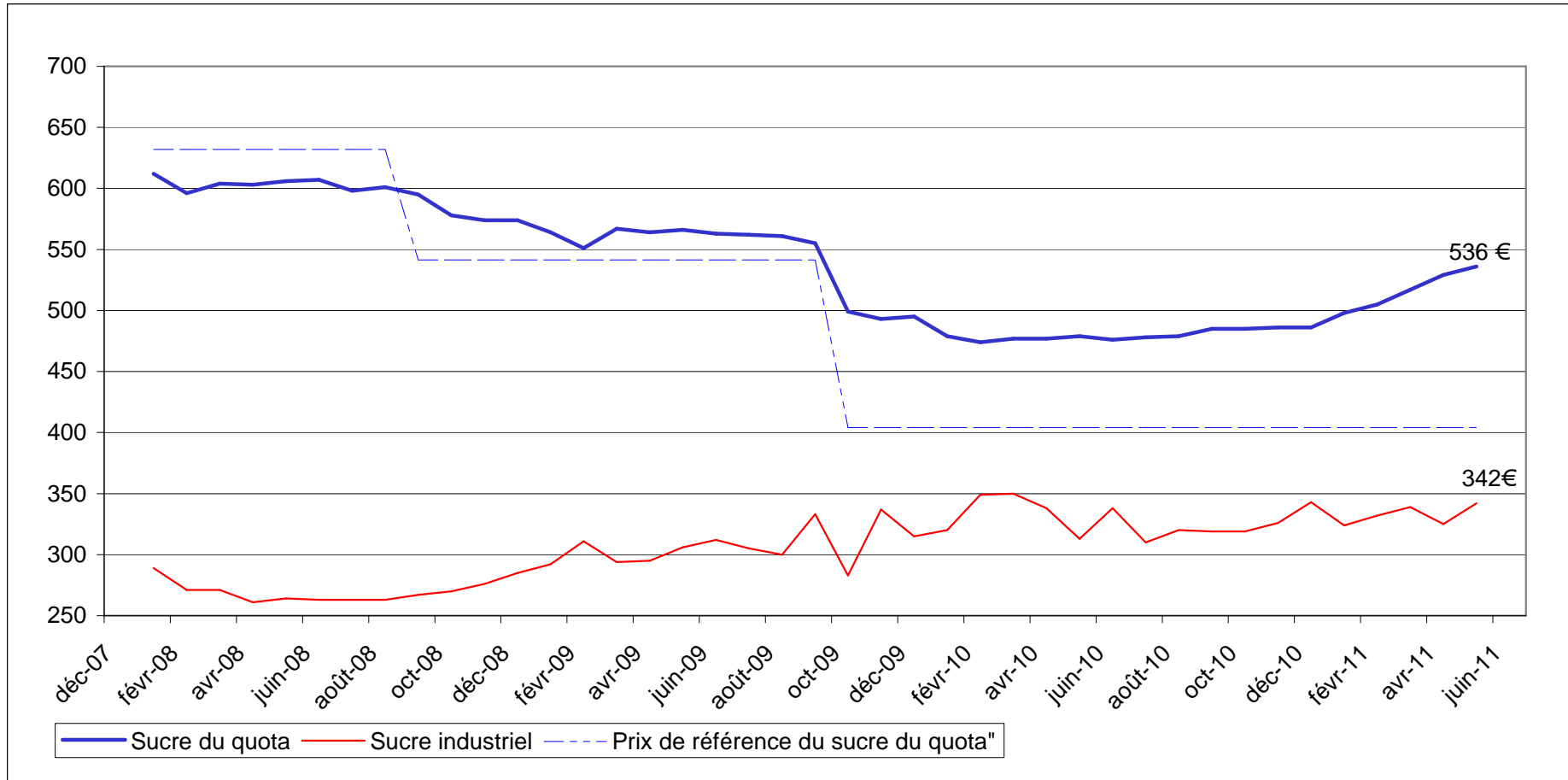

Source : CE

III – La situation française

BILAN FRANCAIS

Note méthodologique

Le bilan français du sucre est, à l'instar du bilan communautaire, un **bilan d'approvisionnement ou bilan de consommation**, conformément à l'article 22 du règlement 952/06. Les remarques méthodologiques apportées en pages 20 et 21 de ce bulletin sont également vrais pour le bilan français. Il recense sur une période donnée (campagne de 12 mois), l'ensemble des emplois d'un produit donné (en l'occurrence le sucre) et les ressources mobilisées pour équilibrer ces emplois.

Il répartit le sucre par campagne de consommation ou d'utilisation et non par campagne de production (notamment du fait de la présence de sucre produit lors de la campagne précédente dans les stocks initiaux).

La plupart des postes du bilan français du sucre du quota comme du sucre hors-quota sont connus sur la base des déclarations des opérateurs (fabricants, utilisateurs de sucre, exportateurs et importateurs) et des services douaniers, à l'exception notable du poste 'Consommation intérieure' qui est estimé par différence avec les autres postes du bilan.

En toute rigueur ce que l'on appelle consommation de sucre lors d'une campagne ne correspond pas à l'utilisation finale de ce sucre pour au moins deux raisons :

- les emplois de sucre décrivent les volumes de sucre **achetés** sur le marché intérieur par les industries utilisatrices ou bien exportés sur le reste de l'UE et les pays-tiers. Or il peut y avoir un décalage de plusieurs mois entre l'achat et/ou la livraison de sucre et son utilisation finale, par exemple pour le sucre industriel ; les quantités de sucre vendues et livrées ne correspondent donc pas obligatoirement aux quantités de sucre utilisées ou incorporées lors d'une campagne.
- le sucre alimentaire livré sur le marché intérieur n'est pas totalement consommé, au sens alimentaire du terme. Comme tout produit alimentaire, une partie de ce sucre fait l'objet de pertes ou de non consommation.

I. Ressources

L'ensemble des **ressources** regroupe les stocks initiaux en début de campagne, la production disponible de sucre de la campagne, les importations de sucre en l'état et dans les produits transformés :

1. **Stock initial** : par définition il est nul pour le sucre hors-quota ; pour le sucre du quota il s'agit du sucre de la campagne précédente non vendu au 30 septembre, propriété des fabricants, des raffineurs ou des sucres détenus à l'intervention publique en France. Le stock initial en début de campagne est égal au stock à la fin de la campagne précédente.
2. **Report de sucre** : ressource du bilan du sucre du quota, il correspond au sucre hors quota de la campagne précédente non vendu et qui devient le premier sucre du quota de la campagne en cours. Ce poste peut inclure le cas échéant les quantités de sucre du quota ayant fait l'objet d'une décision de **retrait** lors de la campagne précédente.
3. **Production fraîche** : il s'agit de la production fraîche, qui diffère de la production réglementaire. Cette dernière s'obtient en ajoutant à la production fraîche le report de sucre hors quota de la campagne précédente et en déduisant la quantité de sucre hors quota qui sera reportée sur la campagne suivante. Elle comprend en outre les sirops de sucre destinés à la production d'éthanol (calculé en équivalent sucre). La production fraîche est répartie entre quota et hors quota. La production disponible sous quota correspond au total de la production fraîche sous quota (c'est-à-dire le quota quand celui-ci est intégralement produit moins le report). La production hors quota s'obtient ensuite par différence entre la production fraîche de la campagne et la production fraîche sous quota. La production fraîche de sucre fait l'objet d'estimations jusqu'en décembre à partir des surfaces betteravières et d'une estimation des rendements moyens. En mars de l'année suivante, une fois la campagne de production achevée, les estimations de production sont remplacées par le chiffre issu de la déclaration provisoire des fabricants. Enfin, en décembre, est disponible le chiffre définitif de production, toujours sur la base des déclarations obligatoires des fabricants.
4. **Importations de sucre en l'état** : estimées en cours de campagne à la fois sur la base des contingents préférentiels, des certificats demandés et sur la base des statistiques douanières mensuelles.

5. **Importations de sucre dans les produits transformés** : estimées en cours de campagne sur la base des quantités importées lors la campagne précédente. Elles regroupent en leur affectant un coefficient de teneur en sucre (fixé par la Commission) les importations de produits contenant du sucre. Elles sont ensuite définitivement fixées sur la base des données enregistrées par les services douaniers.

II . Emplois :

Les ressources précédentes permettent d'équilibrer les emplois (consommation) suivants : les exportations vers pays tiers (sucre en l'état et dans les produits transformés), les stocks de fin de campagne, le report de sucre hors quota, et les livraisons sur le marché intérieur

1. **Livraisons sur le marché intérieur** : elles comprennent le sucre destiné à la consommation humaine, le sucre hors quota destiné aux utilisations non alimentaires et à la production d'alcool

Sucre alimentaire : désigne le sucre du quota livré comme sucre alimentaire. En toute rigueur, il correspond aux ventes de sucre destiné à la consommation alimentaire et diffère de celle-ci par le fait qu'une partie du sucre alimentaire vendu n'est pas consommé (pertes). C'est le seul poste qui ne fait l'objet d'aucune déclaration. Estimé en cours de campagne, en général sur la base de la précédente campagne, il est ensuite obtenu par différence entre l'ensemble des ressources de sucre du quota et les utilisations connues de sucre du quota (les exportations et le stock final). Il prend en compte le sucre de bouche et le sucre incorporé dans les produits transformés, les ventes aux ménages et aux collectivités,

- 1.1 **Industries chimiques et pharmaceutiques** : volumes de sucre hors-quota livré comme sucre industriel aux industries chimiques, pharmaceutiques et de la levure. Il s'agit bien des quantités de sucre livrées et non des quantités de sucre utilisées par ces industries. Ce poste est estimé en cours de campagne sur la base des déclarations mensuelles de livraisons de sucre industriel par les fabricants. La période de référence est une campagne de 14 mois, du 1^{er} Octobre de l'année n au 30 novembre de l'année n+1.

- 1.2 **Producteurs d'alcool** : volumes de sucre (sirops) livrés en distilleries pour la production d'alcool (dont alcool carburant)

2. **Exportations vers pays tiers et livraisons vers l'UE de sucre en l'état** : estimées en cours de campagne sur la base des certificats demandés (quota et hors quota), voire du niveau des exportations de la campagne précédente, elles sont ensuite estimées sur la base des données enregistrées par les services douaniers (données mises à jour et définitivement fixées au bout de 12 mois). S'agissant des RUP (régions ultra périphériques de l'Europe), les quantités livrées font l'objet d'une déclaration et portent sur une période de référence allant du 1^{er} Octobre de l'année n au 31 décembre de l'année n+1.

3. **Exportations de sucre dans les produits transformés** : estimées en cours de campagne sur la base des quantités exportées lors la campagne précédente. Elles regroupent en leur affectant un coefficient de teneur en sucre les exportations de produits contenant du sucre. Elles sont ensuite estimées sur la base des données enregistrées par les services douaniers (données mises à jour et définitivement fixées au bout de 12 mois).

III . Stocks fin de campagne :

- Stock de fin de campagne : défini pour le sucre du quota, il est estimé en cours de campagne, et définitivement fixé lors de la campagne suivante sur la base des déclarations des fabricants
- Report : estimé en cours de campagne, il fait l'objet d'une déclaration de la part des fabricants au plus tard le 15 avril de la campagne. Le report peut donc être connu dans les mois suivants.

BILANS FRANCAIS DE SUCRE

(en 1 000 tonnes, valeur blanc)

	2008/09 (Octobre- Septembre) (1)			2009/10 (Octobre- Septembre) (1) Provisoire			2010/11 (Octobre- Septembre) (1) Prévisionnel		
	Quota	Hors quota	Total	Quota	Hors quota	Total	Quota	Hors quota	Total
I - RESSOURCES									
1 - Stocks au 1^{er} octobre	309	0	309	253	0	253	196	0	196
- libres	304	0	304	253	0	253	196	0	196
- stocks français en Belgique	6		6	0		0	0		0
- intervention	0		0	0		0	0		0
2 - Report	63		63	43		43	24		24
3- Production	3 144	1 203	4 347	3 344	1 565	4 910	3 226	1 253	4 479
- Métropole	2 894	1 203	4 097	2 914	1 546	4 460	2 981	1 253	4 234
- DOM	250		250	430	19	449	245		245
4 - Importations de sucre en l'état	427	2	429	400	0	400	420	0	420
3.1. Importations ACP et autres	207	2	209	160	0	160	170	0	170
3.2. Importations de l'UE	220		220	240		240	250		250
5 - Importations de sucre sous forme de produits transformés	719		719	710		710	720		720
6 - Remise en vente de sucre hors quota							158		158
TOTAL DES RESSOURCES	4 662	1 205	5 867	4 750	1 565	6 316	4 745	1 253	5 998
II - EMPLOIS									
1 - Livraisons sur le marché intérieur	2 110	763	2 873	2 076	877	2 953	2 080	736	2 816
1.1. Sucre alimentaire	2 110		2 110	2 076		2 076	2 080		2 080
1.2. Sucre pour Alcool et Ethanol		567	567		679	679		560	560
1.3. Sucre pour Chimie et Pharmacie		195	195		198	198		176	176
2 - Exportations de sucre en l'état	1 616	398	2 015	1 788	664	2 452	1 740	359	2 099
2.1. Exportations vers l'UE (hors Belgique)	1 517	42	1 560	1 711	45	1 756	1 730	75	1 805
2.2. Exportations vers les pays tiers	99	351	450	77	609	686	10	271	281
- avec restitutions	0		0	0		0	0		0
- sans restitutions				77		77	10		10
- sucre hors quota		351	351		609	609		271	271
2.3. Livraisons RUP		5	5		10	10		13	13
3 - Exportations de sucre sous forme de produits transformés	682		682	690		690	720		720
4 - Remise en vente de sucre hors quota								158	158
TOTAL DES UTILISATIONS	4 408	1 161	5 569	4 554	1 541	6 095	4 540	1 253	5 794
III - STOCKS AU 30 SEPTEMBRE									
- libres	254	0	254	196	0	196	204	0	204
- intervention	0	0	0	0	0	0	0	0	0
- report / retrait	0	43	43	0	24	24	0	0	0
- stocks français en Belgique	0	0	0	0	0	0	0	0	0
TOTAL DES STOCKS AU 30 SEPTEMBRE	254	43	297	196	24	221	204	0	204

(1) Les différences qui peuvent être constatées entre les différents totaux sont liés à des écarts d'arrondis.

**DIAGRAMME DE GESTION
DE LA CAMPAGNE SUCRIERE FRANCAISE 2010/11
1^{er} octobre 2010 - 30 septembre 2011**

(en t de sucre blanc)

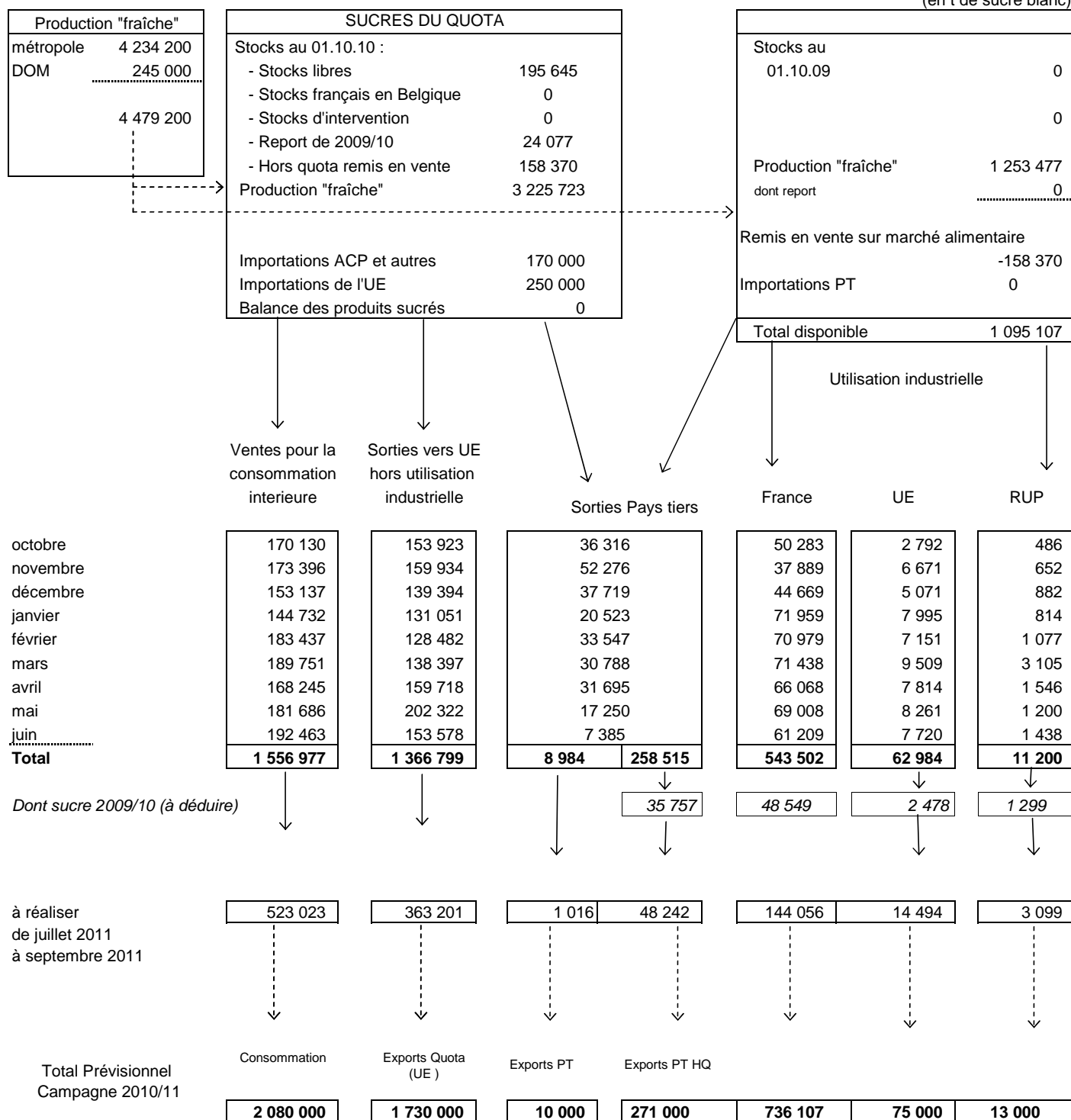

STOCKS DE FIN DE CAMPAGNE au 30 septembre 2011			
Stocks libres (Quota)	203 815	Hors Quota	0
Stocks français en Belgique 0	Report Retiré	0

**BILANS FRANCAIS MENSUELS -
ESTIMATION DES VENTES POUR LA CONSOMMATION INTERIEURE
Campagne 2010/11**

(en t de sucre blanc)

	TOTAL 01.10.09 30.09.10	OCTOBRE 2010	NOVEMBRE 2010	DECEMBRE 2010	JANVIER 2011	FEVRIER 2011	MARS 2011	AVRIL 2011	MAI 2011	JUIN 2011	TOTAL 01.10.10 30.06.11
I - APPORTS SUR LE MARCHÉ											
a) Mises sur le marché par les fabricants (y compris sucre industriel et intervention)	4 954 089	389 962	371 315	357 299	323 228	383 664	384 291	416 568	453 629	392 048	3 472 004
b) Importations de l'UE :											
- en l'état	244 084	22 684	19 403	18 057	18 632	17 707	29 330	19 389	22 864	21 561	189 627
- produits transformés	661 639	55 964	58 200	54 084	50 877	54 247	61 388	53 251	61 234	58 801	508 046
c) Importations des pays tiers :											
- en l'état	160 373	1 749	35 684	2 616	34 842	22 278	29 878	1 837	2 706	9 437	131 590
- produits transformés	65 040	4 998	5 744	4 855	5 223	5 389	5 782	4 821	5 480	5 956	48 248
TOTAL	6 085 225	475 357	490 346	436 911	432 802	483 285	510 669	495 866	545 913	487 803	3 871 149
II - EXPORTATIONS											
a) Sur l'UE :											
- en l'état	1 874 494	157 201	167 257	145 347	139 860	136 710	151 011	169 078	211 783	162 736	1 440 983
- dont sucre industriel	42 944	2 792	6 671	5 071	7 995	7 151	9 509	7 814	8 261	7 720	62 984
- dont RUP	10 400	486	652	882	814	1 077	3 105	1 546	1 200	1 438	11 200
- produits transformés	551 171	47 965	46 995	43 357	44 522	46 058	52 847	47 577	52 938	50 932	433 191
b) Sur pays tiers :											
- en l'état (y compris Hors quota)	594 376	36 316	52 276	37 719	20 523	33 547	30 788	31 695	17 250	7 385	267 499
- produits transformés	133 447	13 462	12 533	12 682	11 206	12 554	14 834	13 203	13 248	13 078	116 800
TOTAL	3 153 488	254 944	279 061	239 105	216 111	228 869	249 480	261 553	295 219	234 131	2 258 473
III - LIVRAISONS MARCHÉ INTERIEUR (I - II)	2 931 737	220 413	211 285	197 806	216 691	254 416	261 189	234 313	250 694	253 672	2 100 479
- Métropole (1)	2 040 615	167 137	170 390	149 670	142 016	179 617	186 561	165 338	178 574	189 767	1 529 070
- DOM	35 926	2 993	3 006	3 467	2 716	3 820	3 190	2 907	3 112	2 696	27 907
- Sucre industriel	855 196	50 283	37 889	44 669	71 959	70 979	71 438	66 068	69 008	61 209	543 502

(1) Les chiffres indiqués ne comprennent pas le sucre industriel

Sources : Douanes et FranceAgriMer

**EVOLUTION DES VENTES POUR LA CONSOMMATION INTERIEURE (1)
JUSQU'AU MOIS DE JUIN 2011**

(en t de sucre blanc)

MOIS	CAMPAGNE 2005/06		CAMPAGNE 2006/07		CAMPAGNE 2007/08		CAMPAGNE 2008/09		CAMPAGNE 2009/10		MOYENNE 5 CAMPAGNES		CAMPAGNE 2010/11	
	Ventes du mois	Ventes cumulées	Ventes du mois	Ventes cumulées	Ventes du mois	Ventes cumulées	Ventes du mois	Ventes cumulées	Ventes du mois	Ventes cumulées	Ventes du mois	Ventes cumulées	Ventes du mois	Ventes cumulées
octobre	207 011	207 011	242 586	242 586	277 897	277 897	182 209	182 209	223 106	223 106	226 562	226 562	(2) 220 413	220 413
novembre	170 828	377 839	215 631	458 217	258 671	536 568	268 455	450 664	186 184	409 290	219 954	446 516	(2) 211 285	431 698
décembre	178 363	556 202	212 653	670 870	210 815	747 383	123 162	573 826	231 835	641 125	191 366	637 881	(2) 197 806	629 504
janvier	133 990	690 192	247 642	918 512	250 328	997 711	227 995	801 821	300 183	941 308	232 028	869 909	(2) 216 691	846 195
février	171 594	861 786	226 698	1 145 210	235 089	1 232 800	255 191	1 057 012	257 341	1 198 649	229 183	1 099 091	(2) 254 416	1 100 611
mars	164 864	1 026 650	210 777	1 355 987	276 233	1 509 033	261 321	1 318 333	231 317	1 429 966	228 902	1 327 994	(2) 261 189	1 361 800
avril	142 619	1 169 269	231 163	1 587 150	273 326	1 782 359	281 501	1 599 834	294 765	1 724 731	244 675	1 572 669	(2) 234 313	1 596 113
mai	230 728	1 399 997	245 963	1 833 113	257 503	2 039 862	273 897	1 873 731	192 397	1 917 128	240 098	1 812 766	(2) 250 694	1 846 807
juin	162 471	1 562 468	286 180	2 119 293	271 703	2 311 565	275 108	2 148 839	(2) 290 379	2 207 507	257 168	2 069 934	(2) 253 672	2 100 479
juillet	188 394	1 750 862	186 153	2 305 446	231 072	2 542 637	304 998	2 453 837	(2) 230 596	2 438 103	228 243	2 298 177		
août	164 166	1 915 028	218 919	2 524 365	250 973	2 793 610	245 810	2 699 647	(2) 229 782	2 667 885	221 930	2 520 107		
septembre	214 262	2 129 290	238 000	2 762 365	358 913	3 152 523	201 715	2 901 362	(2) 263 852	2 931 737	255 348	2 775 455		

(1) Les chiffres indiqués incluent les tonnages utilisés en tant que sucre industriel

(2) Chiffres encore provisoires.

Source : FranceAgriMer

**EVOLUTION DES VENTES POUR LA CONSOMMATION INTERNE (1)
EN CUMUL MOBILE SUR DOUZE MOIS JUSQU'AU MOIS DE JUIN 2011**

(en t de sucre blanc)

MOIS	ANNEE 2005	ANNEE 2006	ANNEE 2007	ANNEE 2008	ANNEE 2009	ANNEE 2010	ANNEE 2011
janvier	2 220 130	2 175 345	2 357 610	2 841 564	2 956 633	3 040 849	(2) 2 836 624
février	2 231 042	2 184 124	2 500 304	2 849 955	2 976 735	3 042 999	(2) 2 833 699
mars	2 192 648	2 176 021	2 458 627	2 915 411	2 961 823	3 012 995	(2) 2 863 571
avril	2 174 465	2 147 164	2 547 171	2 957 574	2 969 998	3 026 259	(2) 2 803 119
mai	2 171 512	2 185 145	2 769 155	2 969 114	2 986 392	(2) 2 944 759	(2) 2 861 416
juin	2 185 970	2 157 914	2 686 115	2 954 637	2 989 797	(2) 2 960 030	(2) 2 824 709
juillet	2 171 485	2 168 632	2 683 874	2 999 556	3 063 723	(2) 2 885 628	
août	2 226 643	2 121 839	2 738 627	3 031 610	3 058 560	(2) 2 869 600	
septembre	2 236 515	2 129 290	2 762 365	3 152 523	2 901 362	(2) 2 931 737	
octobre	2 211 912	2 164 865	2 797 676	3 056 835	2 942 259	(2) 2 929 044	
novembre	2 185 106	2 209 668	2 840 716	3 066 619	2 859 988	(2) 2 954 145	
décembre	2 203 188	2 243 958	2 838 878	2 978 966	2 968 661	(2) 2 920 116	

(1) Les chiffres indiqués incluent les tonnages utilisés en tant que sucre industriel.

(2) Chiffres encore provisoires.

Source : FranceAgriMer

ETAT DES STOCKS DE SUCRE DETENUS EN FRANCE PAR LES FABRICANTS - 2010/2011
(au dernier jour de chaque mois)

	SEPTEMBRE 2010	OCTOBRE 2010	NOVEMBRE 2010	DECEMBRE 2010	JANVIER 2011	FEVRIER 2011	MARS 2011	AVRIL 2011	MAI 2011	JUIN 2011
I - SUCRES LIBRES (Quota et importés)										
- Métropole	548 756	1 697 093	2 579 342	2 414 796	2 205 376	1 955 523	1 690 705	1 533 531	1 238 047	938 724
- Réunion	68 395	76 287	107 444	100 490	84 670	67 854	59 601	28 071	9 495	5 901
- Antilles	8 653	7 629	6 421	4 869	3 243	1 872	10 574	9 729	16 784	16 125
Total	625 804	1 781 009	2 693 207	2 520 155	2 293 289	2 025 249	1 760 880	1 571 331	1 264 326	960 750
Dont production de la campagne suivante	404 539									
II - INTERVENTION										
- Entrées										
- Sorties										
Total										
III AUTRES SUCRES										
-Sucres reportés	24 077	0	0	0	0	0	0	0	0	0
-Sucres hors quota	88 084	280	144 124	929 194	978 031	862 658	750 775	534 809	396 547	321 557
-Sucres retirés	0	0	0	0	0	0	0	0	0	0
-Sucres sous régime de perfectionnement actif	10 230	10 091	10 061	10 066	9 911	10 073	9 965	9 965	9 965	11 721
III - STOCK TOTAL	748 195	1 791 380	2 847 392	3 459 415	3 281 231	2 897 980	2 521 620	2 116 105	1 670 838	1 294 028

Source : FranceAgriMer

IV– La situation des DOM

BILANS DOM simplifiés (juillet - juin)

(en t de sucre blanc)

	2009/10 (Juillet - Juin) Provisoire			2010/11 (Juillet - Juin) Prévisionnel		
	Antilles	Réunion	Total	Antilles	Réunion	Total
I - RESSOURCES						
1 - Stocks au 1er juillet	13 397	8 000	21 397	17 998	17 786	35 784
2 - Production	111 893	337 585	449 478	39 462	202 478	241 940
<i>dont TAF métropole (à déduire)</i>	50 000	134 019	184 019			
3 - Importations de sucre en l'état	12 899	1 836	14 735	13 385	1 733	15 118
3.1. Importations des pays tiers	42	1 833	1 875	75	0	75
3.2. Importations de l'UE	12 857	3	12 860	13 311	1 733	15 044
TOTAL DES RESSOURCES	88 189	213 402	301 592	70 845	221 997	292 843
II - UTILISATIONS						
1 - Consommation intérieure	10 349	21 889	32 238	10 500	22 000	32 500
2 - Exportations de sucre en l'état	59 842	173 728	233 570	36 156	195 110	231 266
2.1. Exportations vers l'UE	59 836	173 711	233 547	36 142	195 107	231 249
2.2. Exportations vers les pays tiers	6	17	23	14	3	17
TOTAL DES UTILISATIONS	70 191	195 617	265 808	46 656	217 110	263 766
III - STOCKS AU 30 JUIN						
- libres	17 998	17 786	35 784	24 189	4 887	29 077
TOTAL DES STOCKS AU 30 JUIN	17 998	17 786	35 784	24 189	4 887	29 077

* Bilans simplifiés, hors sucre dans les produits transformés

Sources : FranceAgriMer

Production des DOM

	2008/09			2009/10			2010/11		
	Reunion	Antilles	Total DOM	Reunion	Antilles	Total DOM	Reunion	Antilles	Total DOM
juillet	24 049		24 049	26 102		26 102	16 473		16 473
août	41 036		41 036	40 759		40 759	40 576		40 576
septembre	43 347		43 347	24 865		24 865	43 539		43 539
octobre	46 046		46 046	52 031		52 031	47 340		47 340
novembre	29 095		29 095	43 295		43 295	42 991		42 991
décembre	7 168		7 168	150 533		150 533	11 559		11 559
janvier		0	0		50 000	50 000		0	0
février		0	0		3 036	3 036		251	251
mars		735	735		13 862	13 862		8 039	8 039
avril		11 792	11 792		17 433	17 433		11 053	11 053
mai		15 733	15 733		14 506	14 506		8 968	8 968
juin		16 404	16 404		10 945	10 945		11 151	11 151
juillet		14 508	14 508		2 111	2 111			0
Total	190 741	59 172	249 913	337 585	111 893	449 478	202 478	39 462	241 940

*

* Dont 2 385 tonnes produites en août 2009.

Source : FranceAgriMer

EXPORTATIONS DE SUCRE DES DOM PAR DESTINATION ... (1)

(en t de sucre blanc)

... DEPUIS LES ANTILLES																	
	ALL	BEL	BUL	ESP	FIN	GRE	IRL	ITA	POL	POR	ROU	RU	METROP	DOM	TOTAL UE	PT	TOTAL
Campagne 2006/07																	
Total (Juil 06 à Sept 07)	-	14 291	-	-	-	-	-	844	-	-	-	-	75 110	320	90 565	-	90 565
Campagne 2007/08																	
Total (Oct 07 à Sept 08)	-	851	-	-	-	-	-	1 463	11 080	7 889	-	-	34 367	293	55 943	-	55 943
Campagne 2008/09																	
Total (Oct 08 à Sept 09)	-	257	-	-	-	-	-	1 393	-	-	-	24 790	21 666	355	48 462	-	48 462
Campagne 2009/10																	
(Oct 09 à Sept 10)																	
- octobre 2009	-	-	-	20	-	-	-	254	-	-	-	94	56	-	424	-	424
- novembre "	-	-	-	-	-	-	-	98	-	-	-	-	41	20	159	-	159
- décembre "	-	-	-	20	-	-	-	78	-	-	-	-	1	55	154	-	154
- janvier 2010	-	-	-	20	-	-	-	78	-	-	-	-	43	21	162	-	162
- février "	-	-	-	-	-	-	-	98	-	-	-	47	-	20	165	-	165
- mars "	-	-	-	80	-	-	-	235	-	-	-	-	22	17	354	-	354
- avril "	-	-	-	20	-	-	-	39	-	-	-	-	11 645	40	11 744	3	11 747
- mai "	-	-	-	39	-	-	-	156	-	-	-	-	11 702	20	11 917	2	11 919
- juin "	-	-	-	-	-	-	-	195	-	11 700	-	-	5 612	54	17 561	-	17 561
- juillet "	-	-	-	-	-	-	-	179	-	7 507	-	47	304	17	8 054	-	8 054
- août "	-	39	-	-	-	-	-	59	-	-	-	-	39	21	158	-	158
- septembre "	-	-	-	-	-	-	-	177	-	-	-	47	39	59	322	1	323
Total	-	39	-	199	-	-	-	1 646	-	19 207	-	235	29 504	344	51 174	6	51 180
Campagne 2010/11																	
(Oct 10 à Sept 11)																	
- octobre 2010	-	-	-	20	-	-	-	98	-	-	-	-	39	19	176	4	180
- novembre "	-	78	-	-	-	-	-	59	-	-	-	117	-	21	275	-	275
- décembre "	-	59	-	-	-	-	-	59	-	-	-	114	445	21	698	-	698
- janvier 2011	-	-	-	21	-	-	-	259	-	-	-	-	39	20	339	1	340
- février "	-	-	-	-	-	-	-	352	-	-	-	-	666	42	1 060	-	1 060
- mars "	-	-	-	-	-	-	-	-	-	-	-	527	300	55	882	5	887
- avril "	-	59	-	-	-	-	-	-	-	-	-	39	12 187	41	12 326	1	12 327
- mai "	-	585	-	-	-	-	-	119	-	-	-	-	392	19	1 115	1	1 116
- juin "	-	-	-	-	-	-	-	374	-	-	-	191	10 114	58	10 737	1	10 738
Total	-	781	-	41	-	-	-	1 320	-	-	-	988	24 182	296	27 608	13	27 621

... DEPUIS LA REUNION																	
	ALL	BEL	BUL	ESP	FIN	GRE	IRL	ITA	POL	POR	ROU	RU	METROP	DOM	TOTAL UE	PT	TOTAL
Campagne 2006/07																	
Total (Juil 06 à Sept 07)	18 367	877	0	3 411	0	723	860	12 207	46	0	0	8 110	155 580	0	200 180	8	200 188
Campagne 2007/08																	
Total (Oct 07 à Sept 08)	33 453	-	-	3 905	7 800	676	496	8 003	13 695	-	-	4 914	118 041	-	190 984	6	190 990
Campagne 2008/09																	
Total (Oct 08 à Sept 09)	3 707	472	23	3 528	-	582	1 036	8 259	44	94	11 554	4 910	118 301	-	152 510	6	152 516
Campagne 2009/10																	
(Oct 09 à Sept 10)																	
- octobre 2009	195	-	-	11 886	-	23	78	788	-	-	-	800	10 474	-	24 243	2	24 245
- novembre "	566	-	-	247	-	62	156	722	22	-	-	11 443	2 121	-	15 338	2	15 340
- décembre "	899	-	23	292	-	68	0	852	-	-	-	866	2 675	-	5 674	-	5 674
- janvier 2010	137	-	-	90	-	23	98	653	-	-	-	222	12 392	-	13 614	2	13 616
- février "	547	-	-	-	-	45	98	702	22	12 675	-	376	3 893	-	18 358	2	18 360
- mars "	547	-	23	13 101	-	23	255	1 283	-	-	-	357	5 419	-	21 008	2	21 010
- avril "	402	-	-	7 800	-	107	78	558	-	-	-	445	3 489	-	12 877	-	12 877
- mai "	402	215	-	10 837	-	45	59	803	-	-	11 798	333	3 148	-	27 639	1	27 640
- juin "	379	-	23	135	-	68	98	250	-	-	-	257	1 439	-	2 647	2	2 649
- juillet "	659	-	-	10 883	-	23	117	495	-	-	-	17	2 473	-	14 668	-	14 668
- août "	528	193	-	67	-	174	117	856	-	-	14 625	1 030	4 575	-	22 165	3	22 168
- septembre "	548	-	23	748	-	45	129	704	-	-	-	730	8 633	-	11 559	-	11 559
Total	5 809	408	92	56 086	-	706	1 283	8 666	44	12 675	26 423	16 876	60 731	-	189 790	16	189 806
Campagne 2010/11																	
(Oct 10 à Sept 101)																	
- octobre 2010	620	107	-	845	-	45	129	1 186	22	-	-	22 718	14 688	-	40 360	-	40 360
- novembre "	101	-	-	-	-	81	107	316	-	-	-	450	1 752	636	3 443	-	3 443
- décembre "	767	-	23	980	-	23	107	960	-	67	-	11 525	2 124	-	16 576	-	16 576
- janvier 2011	470	-	-	11 670	-	158	107	751	-	45	-	-	1 439	-	14 640	-	14 640
- février "	419	-	-	524	-	23	107	765	-	-	10 725	1 030	2 958	-	16 551	-	16 551
- mars "	549	-	23	1 062	-	338	86	1 006	-	-	-	815	3 867	2	7 748	-	7 748
- avril "	534	-	-	23 652	-	242	215	371	-	-	-	472	2 056	2	27 544	-	27 544
- mai "	411	193	23	11 932	-	45	193	1 448	-	-	-	86	3 214	-	17 545	-	17 545
- juin "	-	-	23	-	-	-	-	362	-	-	-	150	1 770	3	2 308	-	2 308
Total	3 871	300	92	50 665	-	955	1 051	7 165	22	112	10 725	37 246	33 868	643	146 715	-	146 715

(1) Seuls sont indiqués les Etats vers lesquels du sucre a été exporté depuis 2006/07.

Sources : Douanes

IMPORTATIONS DE SUCRE DES DOM PAR ORIGINE ...(1)

(en t de sucre blanc)

... AUX ANTILLES													
	ALL	BEL	DK	ESP	ITA	PB	RU	METROP	DOM	Autres UE	TOTAL UE	PT	TOTAL
Campagne 2006/07 <i>Total (Juil 06 à Sept 07)</i>	0	0	25	21	1	0	0	15 278	760	-	16 085	41	16 126
Campagne 2007/08 <i>Total (Oct 07 à Sept 08)</i>	-	-	-	-	-	15	-	12 787	390	-	13 192	63	13 255
Campagne 2008/09 <i>Total (Oct 08 à Sept 09)</i>	-	135	-	17	-	-	-	12 762	39	2	12 955	24	12 980
Campagne 2009/10 <i>(Oct 09 à Sept 10)</i>													
- octobre 2009	-	-	-	-	-	-	-	1 253	-	48	1 301	-	1 301
- novembre "	-	44	-	-	-	-	-	594	-	4	642	1	643
- décembre "	2	-	-	-	-	-	-	824	-	25	851	-	851
- janvier 2010	-	-	-	-	-	-	-	1 005	-	25	1 030	3	1 033
- février "	-	-	-	-	-	-	-	1 060	21	-	1 081	5	1 086
- mars "	4	-	-	1	-	-	-	1 022	39	4	1 070	5	1 075
- avril "	-	-	-	-	-	-	-	1 182	-	-	1 182	1	1 184
- mai "	5	-	-	-	-	-	-	1 088	-	-	1 093	3	1 096
- juin "	-	-	-	4	-	-	-	1 217	-	5	1 225	6	1 231
- juillet "	-	-	-	5	-	-	-	1 169	-	4	1 178	5	1 183
- août "	5	-	-	4	-	-	-	1 333	-	1	1 343	9	1 352
- septembre "	-	-	-	-	-	25	-	1 042	-	-	1 067	4	1 071
Total	16	44	-	13	-	25	-	12 788	60	116	13 063	42	13 105
Campagne 2010/11 <i>(Oct 10 à Sept 11)</i>													
- octobre 2010	-	-	-	-	-	-	-	880	-	-	880	9	888
- novembre "	-	-	-	3	-	-	-	1 057	-	3	1 063	9	1 072
- décembre "	-	-	-	3	-	-	-	1 036	-	5	1 044	11	1 055
- janvier 2011	3	-	-	9	-	215	-	786	-	2	1 015	5	1 021
- février "	-	-	-	1	-	-	-	701	-	3	705	3	708
- mars "	5	-	-	3	-	120	-	1 603	-	7	1 738	5	1 743
- avril "	-	-	-	-	-	-	-	910	-	2	912	10	921
- mai "	2	-	-	2	-	24	-	1 405	-	6	1 439	2	1 441
- juin "	-	-	-	4	-	-	-	916	-	8	928	3	931
Total	10	-	-	25	-	359	-	9 292	-	36	9 723	57	9 780

y

... A LA REUNION													
	ALL	BEL	DK	ESP	ITA	PB	RU	METROP	DOM	Autres UE	TOTAL UE	PT	TOTAL
Campagne 2006/07 <i>Total (Juil 06 à Sept 07)</i>	-	-	-	-	-	-	-	654	-	-	654	7	661
Campagne 2007/08 <i>Total (Oct 07 à Sept 08)</i>	-	64	-	7	1	1	-	786	-	-	859	2	861
Campagne 2008/09 <i>Total (Oct 08 à Sept 09)</i>	-	-	-	9	1	-	100	694	-	-	804	-	804
Campagne 2009/10 <i>(Oct 09 à Sept 10)</i>													
- octobre 2009	-	-	-	-	-	-	-	56	-	-	56	1	57
- novembre "	-	-	-	-	-	-	-	113	-	-	113	-	113
- décembre "	-	-	-	-	-	-	-	83	-	-	83	-	83
- janvier 2010	-	-	-	-	-	-	-	26	-	-	26	2	28
- février "	-	-	-	-	-	-	-	64	-	-	64	-	64
- mars "	-	-	-	-	-	-	-	8	-	-	8	-	8
- avril "	-	-	-	10	-	-	-	82	-	-	92	-	92
- mai "	-	-	-	-	-	-	-	757	-	-	757	-	757
- juin "	-	-	-	-	-	-	-	308	-	-	308	-	308
- juillet "	-	-	-	-	-	-	-	12	-	-	12	-	12
- août "	-	-	-	-	-	-	-	22	-	-	22	-	22
- septembre "	-	-	-	-	-	-	-	35	-	-	35	-	35
Total	-	-	-	10	-	-	-	1 566	-	-	1 576	3	1 579
Campagne 2010/11 <i>(Oct 10 à Sept 11)</i>													
- octobre 2010	-	-	-	-	-	-	-	32	-	-	32	-	32
- novembre "	-	-	-	-	-	-	-	7	-	-	7	-	7
- décembre "	-	-	-	-	-	-	-	69	-	-	69	-	69
- janvier 2011	-	-	-	-	-	-	-	27	-	-	27	-	27
- février "	-	-	-	-	-	-	-	69	-	-	69	-	69
- mars "	-	-	-	10	-	-	-	84	-	-	94	-	94
- avril "	-	-	-	-	-	-	-	648	-	-	648	-	648
- mai "	-	-	-	-	-	-	-	377	-	-	377	-	377
- juin "	-	-	-	-	-	-	-	341	-	-	341	-	341
Total	-	-	-	10	-	-	-	1 654	-	-	1 664	-	1 664

(1) Seuls sont indiqués les Etats depuis lesquels du sucre a été importé depuis 2006/07.

Sources : Douanes

Exportations mensuelles (métropole comprise) de sucre des DOM par nature

	17011110		17011190		17011290		17019100		17019910		17019990		Total	
	Reunion	Antilles	Reunion	Antilles	Reunion	Antilles	Reunion	Antilles	Reunion	Antilles	Reunion	Antilles	Reunion	Antilles
Campagne 06/07														
Total	101 920	83 531	97 872	6 787	0	122	0	122	0	125	1	0	199 792	90 566
Campagne 07/08														
Total	80 956	43 198	114 929	13 511	0	0	0	286	2	383	0	0	195 887	57 379
Campagne 08/09														
Total	79 630	45 181	72 874	3 486	0	12	0	23	0	2	2	38	152 506	48 742
Campagne 09/10														
oct-09	11 505	56	12 740	369	0	0	0	0	0	0	0	0	24 245	426
nov-09	11 164	0	4 176	161	0	0	0	0	0	0	0	0	15 340	161
déc-09	80	0	5 594	158	0	0	0	0	0	0	0	0	5 674	158
janv-10	11 213	0	2 403	162	0	0	0	2	0	0	0	0	13 616	164
févr-10	12 675	0	5 685	165	0	0	0	0	0	0	0	0	18 360	165
mars-10	12 675	0	8 335	353	0	0	0	1	0	2	0	0	21 010	356
avr-10	7 800	11 566	5 077	181	0	0	0	5	0	0	0	0	12 877	11 753
mai-10	22 523	11 692	5 117	227	0	0	0	0	0	3	1	0	27 640	11 922
juin-10	0	11 700	2 649	5 861	0	0	0	0	0	0	0	0	2 649	17 561
juil-10	10 749	7 507	3 919	547	0	0	0	0	0	0	0	0	14 668	8 054
août-10	14 625	0	7 542	159	0	0	0	1	0	0	1	0	22 168	159
sept-10	0	0	11 449	323	0	0	0	0	110	0	0	0	11 559	323
Total	115 007	42 523	74 686	8 665	0	0	0	10	110	5	2	0	189 806	51 203
Campagne 10/11														
oct-10	22 181	0	17 276	180	0	0	0	0	902	0	0	0	40 360	181
nov-10	0	0	3 609	296	0	0	0	0	286	0	0	0	3 895	296
déc-10	10 238	0	7 207	697	0	0	0	0	132	0	0	0	17 576	697
janv-11	11 603	0	3 037	340	0	0	0	0	0	0	0	0	14 639	341
févr-11	10 725	0	5 826	1 255	0	0	0	0	0	0	0	0	16 551	1 255
mars-11	0	0	7 747	1 082	0	0	0	1	0	0	0	0	7 747	1 082
avr-11	23 303	11 702	4 239	723	0	0	0	0	0	0	2	0	27 543	12 425
mai-11	11 408	0	6 137	1 114	0	0	0	1	0	2	0	0	17 545	1 117
juin-11	0	9 767	2 306	1 049	0	0	0	0	0	2	1	0	2 307	10 819
Total	89 456	21 469	57 384	6 737	0	0	0	2	1 320	4	3	0	148 163	28 213

17011110 : Sucres de canne, bruts, sans addition d'aromatisants ou de colorants, destinés à être raffinés

17011190 : Sucres de canne, bruts, sans addition d'aromatisants ou de colorants (à l'excl. des sucres destinés à être raffinés)

17019100 : Sucres de canne ou de betterave, à l'état solide, additionnés d'aromatisants ou de colorants

17019910 : Sucres blancs, sans addition d'aromatisants ou de colorants, contenant, à l'état sec, en poids déterminé selon la méthode polarimétrique, 99,5% ou plus de saccharose

17019990 : Sucres de canne ou de betterave et saccharose chimiquement pur, à l'état solide (à l'excl. des sucres bruts, des sucres de canne ou de betterave additionnés d'aromatisants ou de colorants ainsi que des sucres blancs)

Source : Douanes

Importations mensuelles de sucre (métropole comprise) des DOM par nature (NC)

	17011110			17011190			17011290			17019100			17019910			17019990			Total			
	Reunion	Antilles	Guyane	Reunion	Antilles	Guyane	Reunion	Antilles	Guyane	Reunion	Antilles	Guyane	Reunion	Antilles	Guyane	Reunion	Antilles	Guyane	Reunion	Antilles	Guyane	
Campagne 06/07																						
Total	0,0	0,0	0,0	35,7	1873,3	448,9	20,7	119,7	5,4	21,6	4,1	0,0	392,9	12725,7	1313,0	192,7	1402,4	85,8	663,5	16125,2	1853,1	
Campagne 07/08																						
Total	0,0	0,0	0,0	27,0	522,4	311,3	0,4	25,6	0,0	32,4	0,4	0,0	567,0	11336,4	1066,3	233,6	283,6	21,3	860,3	12168,3	1398,9	
Campagne 08/09																						
Total	0,0	409,5	0,0	54,6	489,1	550,3	12,4	76,8	15,6	46,9	1,2	1,7	576,7	10705,2	825,7	112,8	238,5	22,1	803,4	11920,4	1415,4	
Campagne 09/10																						
oct-09	0,0	0,0	0,0	0,3	5,7	21,1	0,0	23,0	0,0	5,3	0,0	0,0	26,9	1137,7	111,8	24,5	0,0	1,8	57,0	1166,5	134,7	
nov-09	0,0	0,0	0,0	13,9	0,0	21,1	0,0	0,0	0,0	3,0	0,0	0,0	66,6	551,6	46,2	29,4	23,0	0,5	112,9	574,6	67,7	
déc-09	0,0	0,0	0,0	0,0	8,7	56,5	0,0	10,3	0,0	1,5	0,0	0,0	26,9	755,8	72,1	54,1	4,0	0,0	82,5	778,7	128,7	
janv-10	0,0	0,0	0,0	0,1	102,4	39,5	1,8	22,8	0,5	1,8	2,5	0,0	21,2	781,0	72,3	3,3	47,7	2,9	28,2	956,5	115,2	
févr-10	0,0	0,0	0,0	0,3	123,4	42,7	0,9	21,0	0,5	1,7	0,6	0,1	60,7	865,2	41,9	0,3	3,3	8,8	63,9	1013,5	93,9	
mars-10	0,0	0,0	0,0	0,9	39,1	59,3	0,0	0,3	0,5	0,4	0,0	0,0	0,3	929,7	59,7	6,0	19,5	3,5	7,5	988,6	122,9	
avr-10	0,0	0,0	0,0	15,2	2,0	37,8	0,0	1,8	0,5	4,8	0,8	0,0	46,2	1074,3	69,1	26,0	30,3	5,4	92,3	1109,1	112,8	
mai-10	0,1	0,0	0,0	0,0	13,7	20,1	0,0	23,0	0,0	8,6	0,7	0,0	748,2	856,7	110,1	0,1	89,8	1,6	757,0	983,9	131,8	
juin-10	0,0	0,0	0,0	0,9	1,9	33,1	0,0	0,0	0,0	9,2	2,0	0,1	265,7	827,2	60,4	32,6	312,0	6,5	308,3	1143,2	100,1	
juil-10	0,0	0,0	0,0	0,4	2,4	58,3	0,0	0,1	0,0	0,1	1,8	0,0	5,6	1055,6	107,4	5,5	12,9	3,2	11,6	1072,8	168,9	
août-10	0,0	0,0	0,0	0,0	50,2	42,2	0,0	3,5	0,0	2,6	2,1	0,0	0,1	1115,9	73,9	19,5	77,6	6,8	22,1	1249,3	122,9	
sept-10	0,0	0,0	0,0	0,0	197,1	38,7	0,0	7,7	0,0	0,6	0,6	0,3	22,0	707,0	101,0	12,8	52,6	4,0	35,5	965,0	144,0	
Total	0,1	0,0	0,0	32,0	349,6	431,6	2,7	113,6	1,9	38,9	11,0	0,5	1268,3	9950,7	825,0	201,3	672,6	44,9	1578,9	12001,6	1443,7	
Campagne 10/11																						
oct-10	0,0	0,0	0,0	0,0	108,8	60,0	0,0	0,5	0,0	6,4	1,8	0,1	5,5	635,5	41,5	20	76	4	31,9	822,4	105,8	
nov-10	0,0	0,0	0,0	0,0	0,2	0,0	0,0	2,8	0,0	2,2	4,9	0,0	0,1	864,1	160,0	4	55	5	6,6	926,7	164,8	
déc-10	0,0	0,0	0,0	17,0	26,5	24,4	0,0	0,3	0,0	8,2	1,4	0,1	23,6	898,5	101,5	20	11	12	68,6	937,8	137,8	
janv-11	0,0	0,0	0,0	0,0	22,2	0,0	0,0	0,0	0,0	1,8	2,1	0,0	25,0	863,8	92,8	0,0	39,2	0,6	26,8	927,3	93,3	
févr-11	0,0	0,0	0,0	0,1	2,5	63,0	0,0	0,0	0,0	2,3	0,4	0,3	40,1	621,3	56,6	26,9	3,6	2,0	69,4	627,7	121,9	
mars-11	0,0	0,0	0,0	0,0	126,9	39,4	0,0	0,6	0,0	0,4	2,8	0,0	80,6	1464,9	104,1	13,6	40,8	1,8	94,6	1636,0	145,3	
avr-11	0,0	0,0	0,0	0,0	85,4	60,2	20,7	46,6	0,0	0,6	1,9	0,3	23,6	702,9	51,0	602,9	0,6	10,2	647,8	837,4	121,6	
mai-11	0,0	0,0	0,0	1,1	0,3	39,6	0,0	3,3	0,0	2,8	2,2	0,0	180,1	1332,1	92,7	193,4	6,0	4,9	377,3	1343,8	137,3	
juin-11	0,0	0,0	0,0	0,0	26,3	62,5	0,2	0,5	0,0	0,1	5,9	0,2	330,1	777,6	90,6	11,0	6,3	2,5	341,5	816,6	155,9	
Total	0,0	0,0	0,0	18,2	399,1	349,1	20,9	54,6	0,0	24,9	23,3	1,1	708,7	8160,7	790,7	891,7	238,1	42,7	1664,5	8875,8	1183,7	

17011110 : Sucres de canne, bruts, sans addition d'aromatisants ou de colorants, destinés à être raffinés

17011190 : Sucres de canne, bruts, sans addition d'aromatisants ou de colorants (à l'excl. des sucres destinés à être raffinés)

17011290 : Sucres de betterave, bruts, sans addition d'aromatisants ou de colorants (à l'excl. des sucres destinés à être raffinés)

17019100 : Sucres de canne ou de betterave, à l'état solide, additionnés d'aromatisants ou de colorants

17019910 : Sucres blancs, sans addition d'aromatisants ou de colorants, contenant, à l'état sec, en poids déterminé selon la méthode polarimétrique, 99,5% ou plus de saccharose

17019990 : Sucres de canne ou de betterave et saccharose chimiquement pur, à l'état solide (à l'excl. des sucres bruts, des sucres de canne ou de betterave additionnés d'aromatisants ou de colorants ainsi que des sucres blancs)

Source : Douanes

V– Les échanges de sucre en l'état

IMPORTATIONS FRANCAISES DE SUCRE EN PROVENANCE DES PAYS DE L'UE (1)

(en t de sucre blanc)

	ALL	AUT	BUL	DK	ESP	FIN	GRE	HON	IRL	ITA	LET	LIT	PB	POL	POR	R. TCH	RU	SLQ	SUE	UEBL	TOTAL (2)
Campagne 2006/07 (Juillet 06 à Sept 07)	81 624	1 646	-	1 220	109 412	10	61	1 008	163	10 073	-	-	33 212	23	3 898	7 511	37 881	373	112	46 355	334 582
Campagne 2007/08 (Octobre 07 à Sept 08)	60 179	941	-	56	68 392	-	24	158	103	8 560	-	6	21 811	264	10 046	2 899	60 949	100	170	32 805	267 463
Campagne 2008/09 (Octobre 08 à Sept 09)	60 191	1	-	16	46 515	-	85	-	-	9 449	-	-	23 001	534	5 099	3 682	37 190	455	191	33 787	220 196
Campagne 2009/10 (Octobre 09 à Sept 10)																					
- octobre 2009	4 241	-	-	3	4 127	-	-	-	-	6 691	-	-	1 647	-	454	15	1 961	-	17	3 388	22 544
- novembre "	3 373	-	-	-	4 950	-	-	-	-	366	-	-	1 407	-	378	908	1 830	100	16	3 012	16 340
- décembre "	4 503	-	-	1	4 759	-	-	-	-	219	-	-	1 819	-	435	736	1 140	165	17	2 845	16 639
- janvier 2010	3 965	-	-	-	4 721	-	-	-	-	311	-	-	2 055	-	345	378	1 227	-	15	2 567	15 584
- février "	2 730	-	-	1	4 278	-	-	-	-	779	-	-	1 920	-	284	51	1 041	100	14	2 859	14 057
- mars "	5 847	-	-	1	4 702	-	-	-	-	203	-	-	1 673	8	458	155	1 282	110	17	2 859	17 315
- avril "	6 196	-	-	1	4 518	-	-	-	-	304	-	-	1 724	1	318	206	2 107	-	15	2 894	18 284
- mai "	4 978	-	-	4	9 451	-	-	-	-	321	-	-	2 453	-	236	115	1 203	100	13	2 543	21 417
- juin "	12 125	-	-	4	10 272	-	-	-	-	456	-	-	1 946	-	449	173	1 494	-	14	2 801	29 734
- juillet "	7 977	-	-	1	12 106	-	-	5	-	417	-	-	1 771	6	590	646	1 503	92	15	2 909	28 038
- août "	8 251	-	-	3	5 951	-	-	-	-	195	-	-	1 736	-	529	221	1 416	92	18	2 533	20 945
- septembre "	6 373	-	-	4	8 165	-	-	-	-	474	-	-	2 234	251	391	77	2 261	156	15	2 786	23 187
Total	70 559	-	-	23	78 000	-	-	5	-	10 736	-	-	22 385	266	4 867	3 681	18 465	915	186	33 996	244 084
Campagne 2010/11 (Octobre 10 à Sept 11)																					
- octobre 2010	8 842	-	-	-	6 465	-	-	-	81	256	-	-	1 593	-	216	232	763	138	20	4 078	22 684
- novembre "	5 970	-	19	26	6 654	-	-	2	-	318	-	-	1 559	4	422	451	974	102	19	2 883	19 403
- décembre "	6 712	-	-	1	4 908	-	-	-	-	246	-	-	1 337	4	242	294	1 292	100	24	2 897	18 057
- janvier 2011	6 248	-	-	-	6 462	-	1	-	-	160	-	-	1 792	5	323	218	835	-	20	2 568	18 632
- février "	5 260	-	-	1	5 792	-	-	-	-	217	-	-	1 611	4	186	208	1 632	100	23	2 673	17 707
- mars "	5 560	-	-	-	7 658	-	-	-	-	326	-	-	2 277	8 396	200	188	1 848	100	24	2 753	29 330
- avril "	6 234	-	-	-	7 395	-	-	-	-	166	-	-	1 889	9	129	221	788	100	20	2 386	19 389
- mai "	6 219	-	-	-	10 451	-	-	-	23	249	-	-	1 991	4	273	100	1 368	252	15	1 919	22 864
- juin "	5 391	-	-	-	9 136	-	1	39	-	128	-	-	2 364	1	325	375	1 156	150	16	2 479	21 561
Total	56 436	-	19	28	64 921	-	2	41	104	2 066	-	-	16 413	8 427	2 316	2 287	10 656	1 042	181	24 636	189 627

(1) Seuls sont indiqués les Etats membres en provenance desquels du sucre a été importé depuis 2004/05.

(2) Total des pays adhérents à l'UE au cours de la période considérée.

Source : Douanes

EXPORTATIONS FRANCAISES DE SUCRE VERS LES PAYS DE L'UE (1)

(en t de sucre blanc)

	ALL	AUT	BUL	CHY	DK	ESP	EST	FIN	GR	HON	IRL	ITA	LIT	MAL	PB	POL	POR	ROU	R. TCH	RU	SLQ	SLN	SUE	UEBL	TOTAL
Campagne 2005/06 (Juil 05 à Juin 06) <i>dont DOM</i>	254 227 975	587		2 086	3 690	281 437 608	0	71	7 499 136	-	23 570 215	179 433 8 700	-	631	37 008	39	921		54	120 322 4 543	0	46	785	572 054 516	1 484 460 15 693
Campagne 2006/07 (Juil 06 à Sept 07) <i>dont DOM</i>	353 480 17 908	38 657	0	2 670	6 293	508 938 3 326	5	143	17 785 315	5 210	59 003 839	342 191 12 727	2	566	61 165	6 095	4 349	0	334	177 668 7 888	96	355	1 726	253 560 966	1 840 291 44 011
Campagne 2007/08 (Oct 07 à Sept 08) <i>dont DOM</i>	287 171 33 453	61 516	0	2 261	10 610	434 528 3905	3	7 846 7800	28 800 676	226	50 639 496	353 695 9 466	1	69	61 036	33 563	14 033	41	223	165 574 4 914	0	222	748	225 499 852	1 738 304 94 203
Campagne 2008/09 (Oct 08 à Sept 09) <i>dont DOM</i>	259 489 3 702	4 461	37	3 009	3 503	412 831 3 526	1	24	47 986 580	6 448	32 809 1035	416 395 9 651	3	20	41 394	28 040	7 318	11 838	233	178 275 29 698	0	190	887	177 383 728	1 632 574 60 636
Campagne 2009/10 (Oct 09 à Sept 10)																									
- octobre 2009	32 232	1 458	-	162	877	49 998	-	4	3 852	6	1 632	33 809	-	20	2 341	2 584	194	43	10	18 603	-	23	213	30 650	178 711
- novembre "	27 471	501	-	64	1 011	40 406	-	-	2 311	23	1 878	32 617	-	-	5 196	5 392	26	42	10	29 799	-	23	127	40 521	187 418
- décembre "	22 231	35	23	285	654	27 413	-	4	2 209	-	1 279	28 457	1	41	2 235	432	46	24	26	17 617	-	1	75	32 970	136 058
- janvier 2010	25 204	29	65	-	799	27 229	-	1	562	17	1 790	20 970	-	-	2 211	243	28	619	46	15 357	-	47	10	9 037	104 264
- février "	25 700	-	3	169	569	29 988	-	4	1 605	-	1 740	28 274	-	41	2 750	433	12 719	1 120	28	22 134	-	1	156	20 732	148 166
- mars "	33 441	2	48	206	1 055	49 147	-	-	2 669	36	2 207	37 078	-	-	2 772	416	9	1 190	62	33 526	-	23	127	34 445	198 459
- avril "	23 091	-	-	104	975	35 929	23	4	3 490	-	2 832	28 491	-	-	3 643	169	27	-	18	31 013	-	1	130	29 584	159 524
- mai "	22 319	-	-	142	1 040	42 046	-	-	1 603	23	3 572	39 162	-	-	3 729	74	83	11 797	73	24 869	47	24	163	22 547	173 313
- juin "	22 300	8	33	164	938	31 524	-	5	2 125	-	4 459	42 906	-	41	5 518	2	11 713	-	18	26 371	-	1	220	20 015	168 361
- juillet "	24 683	8	2	62	551	37 999	-	-	2 086	-	3 037	38 530	-	-	3 240	48	7 563	-	23	23 063	-	24	27	18 147	159 093
- août "	26 517	1	2	142	835	24 425	-	3	2 424	25	3 217	29 384	-	-	2 477	31	121	14 625	18	23 971	-	1	164	13 485	141 868
- septembre "	28 956	45	26	140	634	21 264	-	4	401	-	3 574	29 218	1	-	3 738	95	97	-	25	16 918	-	24	235	13 864	119 259
Total	314 145	2 087	202	1 640	9 938	417 368	23	29	25 337	130	31 217	388 896	2	143	39 850	9 919	32 626	29 460	357	283 241	47	193	1 647	285 997	1 874 494
<i>dont DOM</i>	5 808		90			56 284			703		1 281	10 313				45	31 882	26 423		17 110				447	150 386
Campagne 2010/11 (Oct 10 à Sept 11)																									
- octobre 2010	18 298	-	1	154	537	25 363	-	-	4 049	21	4 113	29 360	1	-	2 084	30	3 280	2	25	41 684	-	1	172	28 026	157 201
- novembre "	30 405	10	4	240	470	32 774	-	10	10 872	13	3 346	39 029	1	40	2 536	4	5 495	2	44	20 022	-	23	88	21 829	167 257
- décembre "	16 325	26	25	443	450	31 622	-	-	4 731	-	1 954	41 048	-	-	2 528	23	2 581	2	23	30 647	-	23	54	12 842	145 347
- janvier 2011	20 134	3 096	-	278	981	37 913	-	1	11 877	4	1 406	30 960	-	101	2 324	27	191	1	120	15 104	-	-	83	15 259	139 860
- février "	22 706	2 412	-	261	937	23 875	-	5	2 556	9	1 990	38 837	-	20	2 847	29	101	10 776	17	16 778	-	23	58	12 473	136 710
- mars "	27 401	2 201	23	129	2 411	26 273	-	-	3 211	111	2 400	43 211	-	20	3 440	3 328	258	4	29	22 937	-	24	121	13 479	151 011
- avril "	19 952	2 827	-	23	2 130	46 394	-	-	5 506	159	2 364	35 994	-	20	4 268	13 514	81	20	23	24 236	-	23	77	11 467	169 078
- mai "	26 972	3 276	23	65	3 689	39 341	-	-	21 849	149	2 808	47 513	-	-	5 294	12 033	195	1	72	30 734	-	23	276	17 470	211 783
- juin "	21 693	3 148	24	44	3 046	28 192	-	-	4 011	-	2 021	41 285	-	40	4 552	4 715	1 722	5 001	252	29 076	-	24	205	13 685	162 736
Total	203 886	16 996	100	1 637	14 651	291 747	0	16	68 662	466	22 402	347 237	2	241	29 873	33 703	13 904	15 809	605	231 218	0	164	1 134	146 530	1 440 983
<i>dont DOM</i>	4 360	0	90	0	0	50 705	0	0	953	0	1 051	8 483	0	0	0	22	112	10 725	0	38 233	0	0	0	1 081	115 815

(1) Seuls sont indiqués les Etats membres vers lesquels du sucre a été expédié depuis 2005/06. UE à 25 jusqu'en 2006/07 et UE 27 à compter du 1er octobre 2007.

Sources : Douanes

**IMPORTATIONS FRANCAISES DE SUCRE DES
PAYS TIERS PAR PAYS D'ORIGINE EN 2010/11**

(en t de sucre blanc)

	Total du 1.10.2009 au 30.09.2010	AVRIL 2011	MAI 2011	JUIN 2011	Total Du 1.10.2010 Au 30.06.2011
EN PROVENANCE DES ACP ET INDE					
- Benin	-	-	-	-	-
- Congo	-	-	-	-	-
- Côte d'Ivoire	47	-	-	-	-
- Guyana	-	-	-	22	13 263
- Inde	12	6	-	-	6
- Madagascar	-	-	-	-	-
- Malawi	275	-	22	22	191
- Mozambique	-	-	-	-	-
- Ile Maurice	115 102	131	479	708	84 050
- République démocratique du Congo	-	-	-	-	-
- Sénégal	5	-	-	-	-
- Soudan	-	-	-	-	19 551
- Swaziland	24 375	516	-	-	2 079
- Trinidad-et-Tobago	863	-	-	-	-
- Zambie	-	-	-	-	211
	140 679	653	501	752	119 351
<i>dont sucre blanc :</i>	38 302	608	99	264	54 970
EN PROVENANCE D'AUTRES PAYS					
- Algérie	-	-	1 000	2 120	3 120
- Argentine	388	-	50	146	457
- Australie	196	-	-	-	-
- Bangladesh	-	-	-	-	-
- Barbades	7 020	-	-	-	-
- Bolivie	-	-	-	-	-
- Belize	-	-	-	-	-
- Bosnie Herzegovine	1 038	-	-	-	-
- Brésil	10 956	1 026	561	7 665	15 973
- Burkina Faso	-	-	-	-	-
- Canada	2	-	-	-	-
- Chine	137	-	2	30	90
- Colombie	8	-	23	7	61
- Costa Rica	432	-	41	59	333
- Cuba	322	-	43	87	344
- Equateur	48	-	-	-	32
- Etats-Unis	25	2	1	1	19
- Guatemala	-	-	-	-	-
- Haïti	-	-	-	-	-
- Israël	-	-	-	-	-
- Kenya	-	-	-	-	-
- Maroc	-	-	1	-	1
- Mauritanie	6	-	-	44	94
- Mexique	6	-	-	-	1
- Panama	-	-	68	24	92
- Paraguay	3 723	54	58	21	1 401
- Pérou	148	64	17	-	168
- Philippines	105	13	1	-	56
- République Dominicaine	7	-	-	-	1
- Russie	-	-	-	-	-
- Serbie	-	-	-	-	-
- Sierra Leone	-	-	-	-	-
- Sri Lanka	1	-	-	-	-
- Suisse	157	15	19	16	176
- Surinam	15	2	1	-	15
- Thaïlande	1 382	8	319	377	1 739
- Togo	-	-	-	-	-
- Turquie	3	-	-	-	2
- Vietnam	-	-	-	1	1
	26 125	1 184	2 205	10 598	24 176
<i>dont sucre blanc :</i>	5 532	268	1 608	2 715	7 148
(2)					
DIVERS (1)	-6 433			-1 913	-2 500
TOTAL GENERAL	160 372	1 837	2 706	9 437	141 027
<i>dont sucre blanc :</i>	43 836	876	1 707	2 979	62 118

(1) Les quantités négatives sur cette ligne proviennent d'un retranchement des quantités importées en perfectionnement actif.

(2) Les quantités indiquées correspondent à un code douanier pour une origine non encore déterminée.

Source : Douanes

IMPORTATIONS FRANCAISES DE SUCRE DES PAYS TIERS PAR PAYS D'ORIGINE de 2007/08 à 2009/10

(en t de sucre blanc)

	2007/08 de 10/2007 à 09/2008	2008/09 de 10/2008 à 09/2009	2009/10												2009/10 de 10/2009 à 09/2010
			OCTOBRE 2009	NOVEMBRE 2009	DECEMBRE 2009	JANVIER 2010	FEVRIER 2010	MARS 2010	AVRIL 2010	MAI 2010	JUIN 2010	JUILLET 2010	AOUT 2010	SEPTEMBRE 2010	
EN PROVENANCE DES ACP ET INDE															
- Benin	7 089	-	-	-	-	-	-	-	-	-	-	-	-	-	-
- Congo	2 099	-	-	-	-	-	-	-	-	-	-	-	-	-	-
- Côte d'Ivoire	3 093	2 167	47	-	-	-	-	-	-	-	-	-	-	-	47
- Guyana	1 835	9 132	-	-	-	-	-	-	-	-	-	-	-	-	-
- Inde	5 911	208	-	-	-	-	-	-	6	-	5	1	-	-	12
- Madagascar	407	1 151	-	-	-	-	-	-	-	-	-	-	-	-	-
- Malawi	674	332	43	-	-	21	84	85	21	-	21	-	-	-	275
- Mozambique	22 893	2 922	-	-	-	-	-	-	-	-	-	-	-	-	-
- Ile Maurice	3 425	52 650	82	25 411	-	530	82	1 910	3 732	2 714	26 786	25 656	743	27 456	115 102
- République démocratique du Congo	364	-	-	-	-	-	-	-	-	-	-	-	-	-	-
- Sénégal	-	-	-	-	-	-	-	-	-	5	-	-	-	-	5
- Swaziland	25 185	48 008	-	-	-	-	24 375	-	-	-	-	-	-	-	24 375
- Trinidad-et-Tobago	129	-	-	-	-	-	-	-	-	-	-	-	-	863	863
- Zambie	7 114	-	-	-	-	-	-	-	-	-	-	-	-	-	-
	80 218	116 570	172	25 411	0	551	24 541	1 995	3 759	2 719	26 812	25 657	743	28 319	140 679
<i>dont sucre blanc :</i>	4 420	1 654	43	0	0	0	0	1 243	3 717	2 637	26 786	0	702	3 174	38 302
EN PROVENANCE D'AUTRES PAYS															
- Afrique du Sud	-	1	-	-	-	-	-	-	-	-	-	-	-	-	-
- Argentine	513	2 661	48	-	107	64	-	-	-	-	-	169	-	-	388
- Australie	1	-	1	-	-	-	-	-	-	-	-	-	-	195	196
- Bangladesh	11 707	500	-	-	-	-	-	-	-	-	-	-	-	-	-
- Barbades	-	14 567	-	-	-	-	-	-	7 020	-	-	-	-	-	7 020
- Belize	7	-	-	-	-	0	0	0	-	-	-	-	-	-	-
- Bosnie Herzégovine	-	1	-	-	-	-	-	-	-	-	-	-	1 038	-	1 038
- Brésil	8 020	29 583	1 164	931	1 049	782	641	1 193	1 316	850	1 033	194	1 022	781	10 956
- Canada	-	-	0	0	0	-	-	-	2	0	0	0	0	-	2
- Chine	97	114	-	7	16	10	16	10	9	16	31	1	5	16	137
- Colombie	-	-	-	-	-	-	-	-	-	-	-	-	8	-	8
- Costa Rica	328	436	19	22	22	39	41	8	61	71	39	43	3	64	432
- Cuba	18 545	17 537	-	-	-	43	172	64	-	-	-	-	43	-	322
- Equateur	38	65	-	17	17	-	-	-	9	-	-	-	-	5	48
- Etats-Unis	25	23	2	1	-	6	1	3	2	5	3	1	1	-	25
- Israel	-	71	-	-	-	-	-	-	-	-	-	-	-	-	-
- Kenya	924	-	-	-	-	-	-	-	-	-	-	-	-	-	-
- Maroc	28	-	-	-	-	-	-	-	-	-	-	-	-	-	-
- Mauritanie	86	73	-	-	-	-	-	-	-	-	-	-	6	-	6
- Mexique	-	-	-	-	-	-	-	-	-	-	-	-	-	6	6
- Myanmar	21	18	-	-	-	-	-	-	-	-	-	-	-	-	-
- Paraguay	963	2 968	771	270	68	309	1 047	4	193	60	515	-	241	245	3 723
- Pérou	213	84	18	10	-	22	-	28	-	16	29	9	-	16	148
- Philippines	56	78	9	-	11	12	-	11	-	17	1	10	9	25	105
- République Dominicaine	1	30 620	2	-	-	-	-	-	-	1	-	2	2	-	7
- Russie	-	1	-	-	-	-	-	-	-	-	-	-	-	-	-
- Sierra Leone	6 678	-	-	-	-	-	-	-	-	-	-	-	-	-	-
- Sri Lanka	-	1	-	-	-	-	-	-	-	1	-	-	-	-	1
- Suisse	1 023	207	14	15	-	11	14	22	12	9	26	10	11	13	157
- Surinam	-	-	-	-	-	-	-	-	1	-	5	4	3	2	15
- Thaïlande	1 256	1 701	172	-	20	173	172	319	-	5	-	172	172	177	1 382
- Togo	5 117	-	-	-	-	-	-	-	-	-	-	-	-	-	-
- Turquie	2	-	-	-	-	-	-	3	-	-	-	-	-	-	3
	55 649	101 310	2 220	1 273	1 310	1 471	2 104	1 665	1 605	8 071	1 682	615	2 564	1 545	26 125
<i>dont sucre blanc :</i>	3 374	5 615	868	76	226	483	775	499	297	86	301	190	1 319	412	5 532
(2)	989	828	-	-	-	1	-	-	-	-	1	-	-	-	-
DIVERS (1)	-2 492	-11 858	-	-281	-	-	-	-140	-139	-1 535	-1 500	-1 235	-1 097	-506	-6 433
TOTAL GENERAL	134 364	206 850	2 392	26 403	1 310	2 023	26 645	3 520	5 225	9 255	26 994	25 038	2 210	29 358	160 372
<i>dont sucre blanc :</i>	7 794	7 269	911	76	226	484	775	1 742	4 014	2 723	27 087	191	2 021	3 586	43 836

(1) Les quantités négatives sur cette ligne proviennent d'un retranchement des quantités importées au titre du perfectionnement actif.

(2) Les quantités indiquées correspondent à un code douanier pour une origine non encore déterminée.

Source : Douanes

**EXPORTATIONS FRANÇAISES DE SUCRE VERS LES PAYS TIERS
PAR PAYS DE DESTINATION (1) EN 2010/11**

(en t de sucre blanc)

	TOTAL du 1.10.2009 au 30.09.2010	AVRIL 2011	MAI 2011	JUIN 2011	TOTAL du 1.10.2010 Au 30.06.2011
AFRIQUE					
AFRIQUE DU NORD :					
- Algérie	97 581	13 007	704	199	86 707
- Egypte	25 431	232	33	-	1 064
- Libye	41 476	-	-	-	9 174
- Maroc	189	1	141	45	501
- Tunisie	43 201	-	34	94	17 525
	207 878	13 240	912	338	114 971
<i>dont sucre brut :</i>	125	1	0	10	104
AFRIQUE OCCIDENTALE :					
- Bénin	7 904	-	325	281	2 184
- Burkina Faso	-	2 980	-	438	3 419
- Cap Vert	-	-	-	-	-
- Côte-d'Ivoire	543	-	103	181	289
- Gambie	472	-	22	44	66
- Ghana	3 454	261	109	131	1 130
- Guinée	466	-	-	-	688
- Guinée-Bissau	-	-	-	-	-
- Libéria	263	-	-	44	44
- Mali	6 852	-	-	1	1
- Mauritanie	14 745	-	-	-	46
- Niger	11 619	438	1 532	-	1 970
- Nigéria	47 171	1 945	2 918	-	13 616
- Sénégal	31 798	1 521	1 707	1 724	9 877
- Sierra Léone	329	43	180	-	694
- Soudan	15 000	-	-	-	-
- Tchad	3 114	-	-	-	-
- Togo	4 909	-	556	309	3 473
	148 639	7 188	7 452	3 153	37 497
<i>dont sucre brut :</i>	4	0	0	0	0

(1) Il s'agit des quantités de sucre dédouanées vers un pays tiers au départ de France, à l'exclusion des dédouanements effectués en Belgique, qu'ils portent sur du sucre du quota maximum ou sur du sucre hors quota.

Source : Douanes

**EXPORTATIONS FRANCAISES DE SUCRE VERS LES PAYS TIERS
PAR PAYS DE DESTINATION EN 2010/11**

(en t de sucre blanc)

	TOTAL du 1.10.2009 au 30.09.2010	AVRIL 2011	MAI 2011	JUIN 2011	TOTAL du 1.10.2010 au 30.06.2011
AFRIQUE CENTRALE ORIENTALE ET AUSTRALE :					
- Afrique du Sud	6	-	-	-	1
- Angola	2	-	-	-	-
- Cameroun	8 855	1 012	8	-	3 925
- République Centrafricaine	-	-	-	-	-
- Comores	-	-	-	-	-
- Congo (Rep)	-	-	-	-	3
- Djibouti	67	-	2	23	57
- Erythrée	-	-	-	-	-
- Gabon	23	-	-	-	-
- Guinée équatoriale	830	197	153	130	1 190
- Kenya	414	-	-	-	230
- Madagascar	1	-	-	-	-
- Ile Maurice	-	-	-	-	-
- Mayotte	16	2	-	3	9
- Tanzanie	-	-	-	-	805
	10 214	1 211	163	156	6 220
<i>dont sucre brut :</i>	15	2	0	2	8
AMERIQUES					
- Antigua et Barbuda	-	-	-	-	-
- Antilles néerlandaises	6	1	1	1	13
- Aruba	-	-	-	-	-
- Bahamas	-	-	-	-	-
- Barbade	-	-	-	-	-
- Bresil	-	-	-	-	12
- Canada	179	38	33	14	181
- Colombie	1	-	-	-	-
- Cuba	-	-	-	-	-
- Dominique	18	-	-	-	-
- Etats-Unis	225	25	2	19	170
- Grenade	-	-	-	-	-
- Guyana	-	-	-	-	-
- Jamaïque	-	-	-	-	-
- Mexique	2 200	-	900	680	3 722
- Panama	-	-	-	-	-
- Pérou	-	-	-	-	-
- République Dominicaine	-	-	-	-	-
- Saint-Pierre et Miquelon	-	-	-	-	-
- Saint Vincent et les Grenadines	-	-	-	-	-
- Samoa	-	-	-	-	-
- Surinam	-	-	-	-	-
	2 629	64	936	714	4 098
<i>dont sucre brut :</i>	55	13	12	6	69

**EXPORTATIONS FRANCAISES DE SUCRE VERS LES PAYS TIERS
PAR PAYS DE DESTINATION EN 2010/11**

(en t de sucre blanc)

	TOTAL du 1.10.2009 au 30.09.2010	AVRIL 2011	MAI 2011	JUIN 2011	TOTAL du 1.10.2010 au 30.06.2011
ASIE					
ASIE OCCIDENTALE					
- Arabie Saoudite	13 523	1 218	15	21	4 956
- Bahreïn	805	-	230	-	1 794
- Cisjordanie	4 002	920	-	-	2 300
- Emirats Arabes Unis	8 129	-	68	-	3 943
- Iran	-	-	-	-	-
- Israël	89 683	1 579	418	-	30 987
- Jordanie	4 151	-	22	-	66
- Koweït	1 035	1 173	2 208	-	10 602
- Liban	16 665	790	-	59	9 536
- Qatar	5	-	-	-	92
- Oman	92	-	-	-	92
- Syrie	31 600	-	-	-	4 117
- Yémen	23	-	-	-	-
	169 713	5 680	2 961	80	68 485
<i>dont sucre brut :</i>	14	2	0	0	13
AUTRES PAYS D'ASIE :					
- Afghanistan	-	-	-	-	-
- Bangladesh	44	-	-	-	-
- Brunéi	-	-	-	-	-
- Chine	349	3	3	2	18
- Corée du sud	44	7	13	-	35
- Hong-Kong	18	-	1	2	10
- Inde	3 315	-	-	-	86
- Indonésie	-	-	-	-	7
- Japon	511	33	71	43	445
- Kirgizthan	-	-	-	-	483
- Malaisie	7	-	6	-	6
- Maldives	4	-	-	-	9
- Pakistan	-	-	-	-	22
- Philippines	-	-	-	-	2
- Singapour	5	-	-	-	697
- Sri Lanka	1 096	-	-	-	-
- Taïwan	103	-	3	-	10
- Thaïlande	9	-	4	-	10
- Viêt-Nam	3	-	-	2	2
	5 508	43	101	49	1 842
<i>dont sucre brut :</i>	95	0	29	3	146
AUSTRALIE ET OCEANIE					
- Australie	39	-	8	22	53
- Fidji	-	-	-	-	-
- Nouvelle Calédonie	211	39	-	18	221
- Nouvelle Zélande	5	-	-	-	2
- Polynésie française / Wallis	627	138	108	50	642
	882	177	116	90	918
<i>dont sucre brut :</i>	43	3	1	4	37

**EXPORTATIONS FRANCAISES DE SUCRE VERS LES PAYS TIERS
PAR PAYS DE DESTINATION EN 2010/11**

(en t de sucre blanc)

	TOTAL du 1.10.2009 au 30.09.2010	AVRIL 2011	MAI 2011	JUIN 2011	TOTAL du 1.10.2010 au 30.06.2011
EUROPE (hors UE)					
- Albanie	-	-	-	-	-
- Andorre	3 481	324	344	342	2 654
- Azerbaïdjan	-	31	-	-	31
- Bosnie Herzegovine	174	-	22	21	142
- Croatie	5 000	-	-	-	-
- Géorgie	1 139	-	-	-	8
- Islande	23	-	-	-	-
- Kosovo	-	-	1	-	1
- Macédoine	8	-	-	-	4
- Monténégro	-	-	-	-	-
- Norvège	281	-	-	-	52
- Ouzbékistan	-	-	-	-	-
- Russie	34	-	1	1	34
- Serbie	-	-	-	-	-
- Suisse	41 173	3 522	4 201	2 434	30 431
- Turquie	678	215	40	162	1 112
- Ukraine	1	-	-	1	5
	51 992	4 092	4 609	2 961	34 474
<i>dont sucre brut :</i>	139	5	20	8	101
Autres destinations (ND)	0			1	3
DIVERS (1)	-3 079			-157	-1 009
TOTAL GENERAL	594 376	31 695	17 250	7 385	267 499
<i>dont sucre brut :</i>	495	26	62	33	478

(1) Les quantités négatives sur cette ligne proviennent d'un retranchement des quantités exportées au titre du perfectionnement actif.

**EXPORTATIONS FRANCAISES DE SUCRE VERS LES PAYS TIERS
PAR PAYS DE DESTINATION (1) DE 2007/08 A 2009/10**

	2007/08 de 10/2007 à 09/2008	2008/09 de 10/2008 à 09/2009	2009/10												2009/10 de 10/2009 à 09/2010
			OCTOBRE 2009	NOVEMBRE 2009	DECEMBRE 2009	JANVIER 2010	FEVRIER 2010	MARS 2010	AVRIL 2010	MAI 2010	JUIN 2010	JUILLET 2010	AOUT 2010	SEPTEMBRE 2010	
AFRIQUE															
AFRIQUE DU NORD :															
- Algérie	92 484	104 456	1 375	18 307	44 154	66	3	10 864	488	16 563	5 467	184	-	110	97 581
- Egypte	164	3 965	14 300	48	4 159	-	24	6 000	539	73	-	-	126	162	25 431
- Libye	12 851	3 301	7 650	13 100	6 100	-	-	6 400	-	850	6 000	-	-	1 376	41 476
- Maroc	135	323	19	-	-	19	-	11	43	-	41	55	-	1	189
- Tunisie	6 089	665	12 037	5 098	1 727	48	18 900	75	85	55	5 074	-	46	56	43 201
	111 723	112 710	35 381	36 553	56 140	133	18 927	23 350	1 155	17 541	16 582	239	172	1 705	207 878
<i>dont sucre brut :</i>	21	155	2	3	22	7	0	30	0	22	9	5	22	3	125
AFRIQUE OCCIDENTALE :															
- Bénin	6 041	4 453	367	324	216	108	388	3 643	389	230	1 058	570	338	273	7 904
- Burkina Faso	1 971	-	-	-	-	-	-	-	-	-	-	-	-	-	-
- Cap Vert	-	-	-	-	-	-	-	-	-	-	-	-	-	-	-
- Côte-d'Ivoire	2	5	-	3	-	3	-	530	-	1	-	-	2	4	543
- Gambie	88	175	-	-	-	88	-	-	44	-	190	66	-	84	472
- Ghana	2 642	695	324	-	108	217	303	1 828	174	196	66	152	-	86	3 454
- Guinée	328	1 399	-	-	-	109	-	-	88	44	225	-	-	-	466
- Guinée-Bissau	23	-	-	-	-	-	-	-	-	-	-	-	-	-	-
- Libéria	-	110	22	66	22	109	-	-	-	-	-	44	-	-	263
- Mali	219	66	-	-	138	-	-	5 472	1 127	-	-	115	-	-	6 852
- Mauritanie	134	-	45	-	-	-	-	14 700	-	-	-	-	-	-	14 745
- Niger	13 005	12 108	-	-	-	-	-	8 309	460	131	2 719	-	-	-	11 619
- Nigéria	16 510	18 372	-	1 772	1 837	1 945	-	15 945	1 945	3 500	14 391	1 945	-	3 891	47 171
- Sénégal	2 094	35 188	105	367	1 243	105	298	2 361	1 522	21 330	2 010	866	1 166	425	31 798
- Sierra Léone	43	130	43	22	-	-	-	-	43	43	43	-	92	43	329
- Soudan	-	-	-	-	-	-	-	15 000	-	-	-	-	-	-	15 000
- Tchad	6	9	-	2	-	-	1	2 990	-	1	4	115	-	1	3 114
- Togo	665	2 483	-	627	-	259	431	535	551	525	402	649	610	320	4 909
	43 771	75 193	906	3 183	3 564	2 943	1 421	71 313	6 343	26 001	21 108	4 522	2 208	5 127	148 639
<i>dont sucre brut :</i>	3	3	0	0	0	0	0	0	0	0	0	0	0	4	4

(1) Il s'agit des quantités de sucre dédouanées vers un pays tiers au départ de France, à l'exclusion des dédouanements effectués en Belgique, qu'ils portent sur du sucre du quota ou sur du sucre hors quota.

Source : Douanes

**EXPORTATIONS FRANCAISES DE SUCRE VERS LES PAYS TIERS
PAR PAYS DE DESTINATION DE 2007/08 A 2009/10**

	2007/08	2008/09	2009/10											2009/10	
	de 10/2007 à 09/2008	de 10/2008 à 09/2009	OCTOBRE 2009	NOVEMBRE 2009	DECEMBRE 2009	JANVIER 2010	FEVRIER 2010	MARS 2010	AVRIL 2010	MAI 2010	JUIN 2010	JUILLET 2010	AOUT 2010	SEPTEMBRE 2010	de 10/2009 à 09/2010
AFRIQUE CENTRALE ORIENTALE ET AUSTRALE :															
- Afrique du Sud	2	2	2	-	-	-	-	2	-	2	-	-	-	-	6
- Angola	11	-	-	-	-	2	-	-	-	-	-	-	-	-	2
- Cameroun	2	4 510	-	1 012	-	-	-	4 807	1 886	138	-	-	92	920	8 855
- République Centrafricaine	-	-	-	-	-	-	-	-	-	-	-	-	-	-	-
- Comores	-	-	-	-	-	-	-	-	-	-	-	-	-	-	-
- Congo (Rep)	21	5	-	-	-	-	-	-	-	-	-	-	-	-	-
- Djibouti	77	65	-	-	23	-	-	-	22	-	-	-	-	22	67
- Erythrée	-	-	-	-	-	-	-	-	-	-	-	-	-	-	-
- Gabon	2	9	-	2	1	6	5	4	2	3	-	-	-	-	23
- Guinée équatoriale	742	830	44	87	87	22	44	44	174	22	153	-	66	87	830
- Kenya	-	-	-	-	-	-	-	414	-	-	-	-	-	-	414
- Madagascar	-	19	-	-	-	-	-	1	-	-	-	-	-	-	1
- Ile Maurice	-	-	-	-	-	-	-	-	-	-	-	-	-	-	-
- Mayotte	7	7	2	2	-	2	2	2	-	1	2	-	3	-	16
- Tanzanie	-	-	-	-	-	-	-	-	-	-	-	-	-	-	-
	864	5 447	48	1 103	111	32	51	5 274	2 084	166	155	0	161	1 029	10 214
<i>dont sucre brut :</i>	6	2	2	2	0	2	2	2	0	1	2	0	2	0	15
AMERIQUES															
- Antigua et Barbuda	-	-	-	-	-	-	-	-	-	-	-	-	-	-	-
- Antilles néerlandaises	-	-	-	-	-	-	-	-	3	2	-	-	-	1	6
- Aruba	-	-	-	-	-	-	-	-	-	-	-	-	-	-	-
- Bahamas	-	-	-	-	-	-	-	-	-	-	-	-	-	-	-
- Barbade	-	-	-	-	-	-	-	-	-	-	-	-	-	-	-
- Bresil	-	-	-	-	-	-	-	-	-	-	-	-	-	-	-
- Canada	311	285	13	-	15	16	17	38	20	-	14	16	-	30	179
- Colombie	-	1	-	-	-	-	-	-	1	-	-	-	-	-	1
- Cuba	-	-	-	-	-	-	-	-	-	-	-	-	-	-	-
- Dominique	-	35	-	-	-	-	-	-	-	-	18	-	-	-	18
- Etats-Unis	2 101	106	3	34	2	38	6	32	47	1	-	13	20	29	225
- Grenade	-	-	-	-	-	-	-	-	-	-	-	-	-	-	-
- Guyana	-	-	-	-	-	-	-	-	-	-	-	-	-	-	-
- Jamaïque	-	-	-	-	-	-	-	-	-	-	-	-	-	-	-
- Mexique	2	7	-	-	-	-	-	-	-	580	860	100	660	-	2 200
- Panama	20	-	-	-	-	-	-	-	-	-	-	-	-	-	-
- Pérou	-	-	-	-	-	-	-	-	-	-	-	-	-	-	-
- République Dominicaine	-	-	-	-	-	-	-	-	-	-	-	-	-	-	-
- Saint-Pierre et Miquelon	-	-	-	-	-	-	-	-	-	-	-	-	-	-	-
- Saint Vincent et les Grenadines	-	-	-	-	-	-	-	-	-	-	-	-	-	-	-
- Samoa	1	-	-	-	-	-	-	-	-	-	-	-	-	-	-
- Surinam	-	-	-	-	-	-	-	-	-	-	-	-	-	-	-
	2 435	434	16	34	17	54	23	70	71	583	892	129	680	60	2 629
<i>dont sucre brut :</i>	163	125	4	0	5	5	4	9	7	2	5	3	0	11	55

**EXPORTATIONS FRANCAISES DE SUCRE VERS LES PAYS TIERS
PAR PAYS DE DESTINATION DE 2007/08 A 2009/10**

(en t de sucre blanc)

	2007/08 de 10/2007 à 09/2008	2008/09 de 10/2008 à 09/2009	2009/10											2009/10 de 10/2009 à 09/2010	
			OCTOBRE 2009	NOVEMBRE 2009	DECEMBRE 2009	JANVIER 2010	FEVRIER 2010	MARS 2010	AVRIL 2010	MAI 2010	JUIN 2010	JUILLET 2010	AOUT 2010		SEPTEMBRE 2010
ASIE															
ASIE OCCIDENTALE															
- Arabie Saoudite	256	1 266	38	370	38	230	3 392	2 329	2 208	779	2 729	1 371	38	1	13 523
- Bahreïn	-	-	-	-	-	-	-	-	-	-	161	506	138	-	805
- Cisjordanie	108	-	230	-	1 150	1 380	-	-	1 242	-	-	-	-	-	4 002
- Emirats Arabes Unis	2 612	5 364	-	12	1 127	-	10	1 012	715	1 288	2 539	1 196	230	-	8 129
- Israël	30 999	72 176	8 239	32 692	13 014	756	4 147	4 841	3 531	5 196	7 157	5 058	2 757	2 295	89 683
- Jordanie	301	-	-	1 426	-	44	-	1 370	664	352	230	-	22	43	4 151
- Koweït	-	1 496	-	230	-	-	-	-	-	-	-	230	575	-	1 035
- Liban	8 449	1 860	550	617	1 734	1 480	2 172	1 550	3 162	1 846	3 414	14	92	34	16 665
- Qatar	2	-	-	-	-	-	-	-	-	-	-	-	1	4	5
- Oman	-	-	-	-	-	-	-	-	-	-	-	-	92	-	92
- Syrie	3 082	11 000	-	1 672	828	1 012	5 712	16 557	1 978	1 886	1 955	-	-	-	31 600
- Yémen	-	-	-	-	-	-	-	-	-	-	-	23	-	-	23
	45 809	93 162	9 057	37 019	17 891	4 902	15 433	27 659	13 500	11 347	18 185	8 398	3 945	2 377	169 713
<i>dont sucre brut :</i>	5	5	0	2	0	4	1	1	2	2	1	0	0	6	14
AUTRES PAYS D'ASIE :															
- Bangladesh	-	-	-	22	-	-	-	-	-	-	-	-	22	-	44
- Brunéi	-	-	-	-	-	-	-	-	-	-	-	-	-	-	-
- Chine	11	5	-	1	-	-	-	-	-	348	-	-	-	-	349
- Corée du sud	19	32	-	-	7	21	-	1	8	-	-	7	-	-	44
- Hong-Kong	12	9	3	3	-	-	-	-	3	-	4	-	3	2	18
- Inde	4	3	-	2	-	12	352	2 062	-	874	-	1	12	-	3 315
- Indonésie	-	-	-	-	-	-	-	-	-	-	-	-	-	-	-
- Japon	670	374	73	41	107	37	20	46	18	18	-	23	110	18	511
- Malaisie	3	2	2	-	-	-	2	-	-	-	-	-	-	3	7
- Maldives	4	1	-	-	3	-	1	-	-	-	-	-	-	-	4
- Philippines	2	2	-	-	-	-	-	-	-	-	-	-	-	-	-
- Singapour	3	4	-	-	-	-	-	4	-	-	-	-	-	1	5
- Sri Lanka	-	-	-	-	-	-	575	176	-	-	-	345	-	-	1 096
- Taïwan	520	1 250	92	-	-	4	-	3	-	1	3	-	-	-	1 033
- Thaïlande	17	16	3	-	-	-	5	-	-	1	-	-	-	-	9
- Viêt-Nam	-	1	-	-	-	-	-	-	-	1	2	-	-	-	3
	1 265	1 699	173	69	117	74	955	2 292	29	1 243	9	376	147	24	5 508
<i>dont sucre brut :</i>	173	95	19	0	20	8	0	11	0	0	0	5	32	0	95
AUSTRALIE ET OCEANIE															
- Australie	39	46	-	-	-	16	-	2	9	12	-	-	-	-	39
- Fidji	-	-	-	-	-	-	-	-	-	-	-	-	-	-	-
- Nouvelle Calédonie	259	238	25	-	19	19	-	17	-	19	18	35	55	4	211
- Nouvelle Zélande	4	119	-	-	2	-	-	-	-	-	-	-	3	-	5
- Polynésie française	219	217	9	10	11	28	20	97	70	97	102	71	54	58	627
	521	620	34	10	32	63	20	116	79	128	120	106	112	62	882
<i>dont sucre brut :</i>	62	68	5	1	3	5	1	1	0	10	3	10	4	0	43

**EXPORTATIONS FRANCAISES DE SUCRE VERS LES PAYS TIERS
PAR PAYS DE DESTINATION DE 2007/08 A 2009/10**

(en t de sucre blanc)

	2007/08 de 10/2007 à 09/2008	2008/09 de 10/2008 à 09/2009	2009/10											2009/10 de 10/2009 à 09/2010	
			OCTOBRE 2009	NOVEMBRE 2009	DECEMBRE 2009	JANVIER 2010	FEVRIER 2010	MARS 2010	AVRIL 2010	MAI 2010	JUIN 2010	JUILLET 2010	AOUT 2010		SEPTEMBRE 2010
EUROPE (hors UE)															
- Albanie	1	1	-	-	-	-	-	-	-	-	-	-	-	-	-
- Andorre	3 880	5 399	267	225	359	252	97	255	443	251	314	507	255	256	3 481
- Azerbaïdjan	161	-	-	-	-	-	-	-	-	-	-	-	-	-	-
- Bosnie Herzegovine	258	241	21	-	22	18	4	22	22	-	21	22	22	-	174
- Croatie	-	-	-	-	-	-	-	-	-	-	5 000	-	-	-	5 000
- Géorgie	6	-	-	3	-	-	-	-	-	230	906	-	-	-	1 139
- Islande	-	92	23	-	-	-	-	-	-	-	-	-	-	-	23
- Kosovo	-	-	-	-	-	-	-	-	-	-	-	-	-	-	-
- Macédoine	-	-	-	-	-	1	1	1	1	-	1	1	1	1	8
- Monténégro	-	-	-	-	-	-	-	-	-	-	-	-	-	-	-
- Norvège	102	83	128	11	14	48	-	16	14	20	15	-	7	8	281
- Ouzbékistan	-	-	-	-	-	-	-	-	-	-	-	-	-	-	-
- Russie	33	1 533	6	1	1	1	3	4	2	2	1	4	7	2	34
- Serbie	8	-	-	-	-	-	-	-	-	-	-	-	-	-	-
- Suisse	90 898	107 938	4 115	5 155	4 983	4 999	2 063	4 986	4 181	7 584	1 856	607	355	289	41 173
- Turquie	157	201	-	6	22	33	34	237	22	6	58	6	43	211	678
- Ukraine	5	2	-	-	-	-	-	-	1	-	-	-	-	-	1
	95 509	115 490	4 560	5 401	5 401	5 352	2 202	5 521	4 916	8 769	7 266	1 147	690	767	51 992
<i>dont sucre brut :</i>	150	265	18	4	11	20	5	11	13	1	15	7	31	3	139
Autres Origines (ND)															
DIVERS (1)	-5 097	-10 774	-347	-278	-239	-164	-155	-168	-349	-176	-271	-142	-606	-184	-3 079
TOTAL GENERAL	296 800	393 981	49 828	83 094	83 034	13 389	38 877	135 427	27 828	65 602	64 046	14 775	7 509	10 967	594 376
<i>dont sucre brut :</i>	583	720	50	12	61	51	13	65	22	38	35	30	91	27	495

(1) Les quantités négatives sur cette ligne proviennent d'un retranchement des quantités exportées au titre du perfectionnement actif.

**CERTIFICATS DELIVRES EN FRANCE POUR
L'EXPORTATION DE SUCRE**

(en t de sucre valeur blanc)

	Sucres produits dans le quota			Sucres produits au-delà du quota (hors quota)
	Suite adjudication	Délivrance automatique	Certificats délivrés sans restitutions	
Engagements de la campagne 2007/08				
	437 050	28 790	7 526	0
Engagements de la campagne 2008/09				
	0	0	3 171	400 997
Engagements de la campagne 2009/10				
octobre "	-	-	140	125 629
novembre "	-	-	422	210 541
décembre "	-	-	338	0
janvier 2010	-	-	19 380	0
février "	-	-	322	165 042
mars "	-	-	1 516	0
avril "	-	-	20 530	0
mai "	-	-	3 719	0
juin "	-	-	12 278	0
juillet "	-	-	5 882	0
août "	-	-	1 879	0
septembre "	-	-	1 044	0
	0	0	67 450	501 212
Engagements de la campagne 2010/11				
octobre "	-	-	1 192	258 300
novembre "	-	-	2 372	0
décembre "	-	-	547	0
janvier 2011	-	-	682	0
février "	-	-	335	0
mars "	-	-	692	0
avril "	-	-	1 205	0
mai "	-	-	515	0
juin "	-	-	583	0
juillet "	-	-	555	248 928
août "	-	-	306	0
	0	0	8 984	507 228

Source : FranceAgriMer

VI – Les échanges français de produits sucrés

IMPORTATIONS DE PRODUITS TRANSFORMES EN PROVENANCE DE L'UE ET DES PAYS TIERS

P R O D U I T S	UE			PT			TOTAL		
	CUMUL		CUMUL	CUMUL		CUMUL	CUMUL		CUMUL
	Du 1.10.09 Au 30.06.10	JUIN 2011	Du 1.10.10 Au 30.06.11	Du 1.10.09 Au 30.06.10	JUIN 2011	Du 1.10.10 Au 30.06.11	Du 1.10.09 Au 30.06.10	JUIN 2011	Du 1.10.10 Au 30.06.11
Yoghourts, préparations à base de lait, glaces de consommation (t)	136 064	20 331	142 159	2 530	473	2 716	138 594	20 804	144 875
Confiserie sans cacao (t)	67 300	8 033	67 155	4 698	537	5 186	71 998	8 570	72 341
Produits cacaotés (t)	247 992	25 291	274 021	21 456	1 989	14 358	269 448	27 280	288 379
Préparations alimentaires diverses (t)	607 706	65 276	608 799	76 903	9 963	86 548	684 609	75 239	695 347
Biscuiterie (t)	251 451	25 601	268 591	8 487	1 066	8 637	259 938	26 667	277 228
Boissons non alcoolisées (hl)	6 011 351	873 319	5 398 118	496 164	79 168	605 429	6 507 515	952 487	6 003 547
Liqueurs (hl)	294 458	29 577	277 327	2 127	656	4 879	296 585	30 233	282 206
							0	0	0
Fruits à l'état congelé (t)	3 836	239	4 148	511	187	1 153	4 347	426	5 301
Fruits confits (t)	3 896	251	3 405	750	54	869	4 646	305	4 274
Confitures (t)	59 181	7 718	63 465	1 870	168	1 993	61 051	7 886	65 458
Fruits en conserves avec ou sans alcool (t)	97 575	12 545	99 901	48 573	6 761	50 678	146 148	19 306	150 579
Jus de fruits (t)	446 773	50 554	434 534	179 182	23 044	200 709	625 955	73 598	635 243
							0	0	0
Sirops, sucres caramélisés et autres sucres (t)	39 839	7 665	44 443	1 019	266	1 025	40 858	7 931	45 468
Laits et crèmes de lait sucrés (t)	20 555	2 550	21 834	0	0	3	20 555	2 550	21 837

Sources : Douanes et FranceAgriMer

EXPORTATIONS DE PRODUITS TRANSFORMES A DESTINATION DE L'UE ET DES PAYS TIERS

P R O D U I T S	UE			PT			TOTAL		
	CUMUL		CUMUL	CUMUL		CUMUL	CUMUL		CUMUL
	Du 1.10.09 Au 30.06.10	JUIN 2011	Du 1.10.10 Au 30.06.11	Du 1.10.09 Au 30.06.10	JUIN 2011	Du 1.10.10 Au 30.06.11	Du 1.10.09 Au 30.06.10	JUIN 2011	Du 1.10.10 Au 30.06.11
Yoghourts, préparations à base de lait, glaces de consommation (t)	347 697	47 435	369 423	28 354	4 296	33 061	376 051	51 731	402 484
Confiserie sans cacao (t)	25 273	2 828	27 292	5 033	566	5 583	30 306	3 394	32 875
Produits cacaotés (t)	187 118	19 362	198 994	25 761	2 715	29 105	212 879	22 077	228 099
Préparations alimentaires diverses (t)	609 369	77 173	673 076	217 567	27 177	249 932	826 936	104 350	923 008
Biscuiterie (t)	163 800	16 601	159 373	19 902	2 127	19 449	183 702	18 728	178 822
Boissons non alcoolisées (hl)	5 834 062	883 156	6 372 804	747 250	152 146	1 037 979	6 581 312	1 035 302	7 410 783
Liqueurs (hl)	211 889	24 062	185 136	154 277	19 796	169 104	366 166	43 858	354 240
							0	0	0
Fruits à l'état congelé (t)	544	67	584	18	15	363	562	82	947
Fruits confits (t)	4 326	500	4 159	869	41	856	5 195	541	5 015
Confitures (t)	32 337	4 381	35 597	15 193	1 651	18 176	47 530	6 032	53 773
Fruits en conserves avec ou sans alcool (t)	12 957	1 718	13 688	5 135	1 097	7 642	18 092	2 815	21 330
Jus de fruits (t)	75 861	9 528	69 248	7 470	839	9 156	83 331	10 367	78 404
							0	0	0
Sirops, sucres caramélisés et autres sucres (t)	70 245	9 695	72 876	14 156	2 360	17 340	84 401	12 055	90 216
Laits et crèmes de lait sucrés (t)	4 289	256	4 262	1 319	471	8 801	5 608	727	13 063

Sources : Douanes et FranceAgriMer

IMPORTATIONS DE SUCRE SOUS FORME DE PRODUITS TRANSFORMES

P R O D U I T S	UE			PT			TOTAL		
	CUMUL Du 1.10.09 Au 30.06.10	JUIN 2011	CUMUL Du 1.10.10 Au 30.06.11	CUMUL Du 1.10.09 Au 30.06.10	JUIN 2011	CUMUL Du 1.10.10 Au 30.06.11	CUMUL Du 1.10.09 Au 30.06.10	JUIN 2011	CUMUL Du 1.10.10 Au 30.06.11
Yoghourts, préparations à base de lait, glaces de consommation (t)	29 987	4 165	31 188	380	83	424	30 367	4 248	31 612
Confiserie sans cacao (t)	39 205	4 667	39 026	2 764	316	3 053	41 969	4 983	42 079
Produits cacaotés (t)	87 151	8 865	95 617	8 946	887	5 911	96 097	9 752	101 528
Préparations alimentaires diverses (t)	91 331	9 815	92 409	10 156	1 218	10 889	101 487	11 033	103 298
Biscuiterie (t)	61 673	6 217	66 120	1 849	245	1 897	63 522	6 462	68 017
Boissons non alcoolisées (hl)	60 114	8 733	53 980	4 962	792	6 054	65 076	9 525	60 034
Liqueurs (hl)	2 294	220	2 116	51	6	64	2 345	226	2 180
Total produits "Hors Annexe I"	371 755	42 682	380 456	29 108	3 547	28 292	400 863	46 229	408 748
Fruits à l'état congelé (t)	623	30	631	57	22	142	680	52	773
Fruits confits (t)	1 141	71	998	352	24	390	1 493	95	1 388
Confitures (t)	21 862	2 910	23 746	653	87	958	22 515	2 997	24 704
Fruits en conserves avec ou sans alcool (t)	11 397	1 456	11 753	5 232	662	5 284	16 629	2 118	17 037
Jus de fruits (t)	48 211	5 535	52 424	11 730	1 467	12 605	59 941	7 002	65 029
Total "Fruits et Légumes Transformés"	83 234	10 002	89 552	18 024	2 262	19 379	101 258	12 264	108 931
Sirops, sucres caramélisés et autres sucres (t)	25 794	5 061	29 046	574	147	576	26 368	5 208	29 622
Laits et crèmes de lait sucrés (t)	8 479	1 056	8 992	0	0	1	8 479	1 056	8 993
TOTAL	489 262	58 801	508 046	47 706	5 956	48 248	536 968	64 757	556 294

Sources : Douanes et FranceAgriMer

EXPORTATIONS DE SUCRE SOUS FORME DE PRODUITS TRANSFORMES

P R O D U I T S	UE			PT			TOTAL		
	CUMUL Du 1.10.09 Au 30.06.10	JUIN 2011	CUMUL Du 1.10.10 Au 30.06.11	CUMUL Du 1.10.09 Au 30.06.10	JUIN 2011	CUMUL Du 1.10.10 Au 30.06.11	CUMUL Du 1.10.09 Au 30.06.10	JUIN 2011	CUMUL Du 1.10.10 Au 30.06.11
Yoghourts, préparations à base de lait, glaces de consommation (t)	58 968	8 048	61 917	6 223	924	7 232	65 191	8 972	69 149
Confiserie sans cacao (t)	14 955	1 664	15 949	2 956	336	3 266	17 911	2 000	19 215
Produits cacaotés (t)	63 824	6 639	68 025	8 836	934	10 109	72 660	7 573	78 134
Préparations alimentaires diverses (t)	97 680	12 422	111 884	46 710	5 937	55 201	144 390	18 359	167 085
Biscuiterie (t)	44 555	4 407	42 350	5 098	483	4 598	49 653	4 890	46 948
Boissons non alcoolisées (hl)	58 341	8 832	63 728	7 472	1 521	10 379	65 813	10 353	74 107
Liqueurs (hl)	3 461	424	3 008	3 396	437	3 755	6 857	861	6 763
Total produits "Hors Annexe I"	341 784	42 436	366 861	80 691	10 572	94 540	422 475	53 008	461 401
Fruits à l'état congelé (t)	79	8	90	3	2	54	82	10	144
Fruits confits (t)	2 198	268	2 180	405	19	363	2 603	287	2 543
Confitures (t)	13 840	1 812	14 693	6 428	768	8 207	20 268	2 580	22 900
Fruits en conserves avec ou sans alcool (t)	1 522	194	1 508	529	113	786	2 051	307	2 294
Jus de fruits (t)	9 622	1 260	10 073	963	182	1 192	10 585	1 442	11 265
Total "Fruits et Légumes Transformés"	27 261	3 542	28 544	8 328	1 084	10 602	35 589	4 626	39 146
Sirops, sucres caramélisés et autres sucres (t)	35 257	4 863	36 262	7 524	1 251	8 851	42 781	6 114	45 113
Laits et crèmes de lait sucrés (t)	1 608	91	1 524	486	171	2 807	2 094	262	4 331
TOTAL	405 910	50 932	433 191	97 029	13 078	116 800	502 939	64 010	549 991

Sources : Douanes et FranceAgriMer

SOLDE DES ECHANGES DE SUCRE SOUS FORME DE PRODUITS TRANSFORMES

P R O D U I T S	U E			P T			T O T A L		
	CUMUL		CUMUL	CUMUL		CUMUL	CUMUL		CUMUL
	Du 1.10.09 Au 30.06.10	JUIN 2011	Du 1.10.10 Au 30.06.11	Du 1.10.09 Au 30.06.10	JUIN 2011	Du 1.10.10 Au 30.06.11	Du 1.10.09 Au 30.06.10	JUIN 2011	Du 1.10.10 Au 30.06.11
Yoghourts, préparations à base de lait, glaces de consommation (t)	28 981	3 883	30 729	5 843	841	6 808	34 824	4 724	37 537
Confiserie sans cacao (t)	-24 250	-3 003	-23 077	192	20	213	-24 058	-2 983	-22 864
Produits cacaotés (t)	-23 327	-2 226	-27 592	-110	47	4 198	-23 437	-2 179	-23 394
Préparations alimentaires diverses (t)	6 349	2 607	19 475	36 554	4 719	44 312	42 903	7 326	63 787
Biscuiterie (t)	-17 118	-1 810	-23 770	3 249	238	2 701	-13 869	-1 572	-21 069
Boissons non alcoolisées (hl)	-1 773	99	9 748	2 510	729	4 325	737	828	14 073
Liqueurs (hl)	1 167	204	892	3 345	431	3 691	4 512	635	4 583
Total produits "Hors Annexe I"	-29 971	-246	-13 595	51 583	7 025	66 248	21 612	6 779	52 653
Fruits à l'état congelé (t)	-544	-22	-541	-54	-20	-88	-598	-42	-629
Fruits confits (t)	1 057	197	1 182	53	-5	-27	1 110	192	1 155
Confitures (t)	-8 022	-1 098	-9 053	5 775	681	7 249	-2 247	-417	-1 804
Fruits en conserves avec ou sans alcool (t)	-9 875	-1 262	-10 245	-4 703	-549	-4 498	-14 578	-1 811	-14 743
Jus de fruits (t)	-38 589	-4 275	-42 351	-10 767	-1 285	-11 413	-49 356	-5 560	-53 764
Total "Fruits et Légumes Transformés"	-55 973	-6 460	-61 008	-9 696	-1 178	-8 777	-65 669	-7 638	-69 785
Sirops, sucres caramélisés et autres sucres (t)	9 463	-198	7 216	6 950	1 104	8 275	16 413	906	15 491
Laits et crèmes de lait sucrés (t)	-6 871	-965	-7 468	486	171	2 806	-6 385	-794	-4 662
TOTAL	-83 352	-7 869	-74 855	49 323	7 122	68 552	-34 029	-747	-6 303

Sources : Douanes et FranceAgriMer

VII – Les échanges français de mélasses

BILAN DES ECHANGES EXTERIEURS FRANCAIS DE MELASSES

(en tonnes)

	IMPORTATIONS			EXPORTATIONS		
	UE	PAYS TIERS	TOTAL	UE	PAYS TIERS	TOTAL
Campagne 2005/06 <i>Total du 1/07 au 30/06</i>	136 637	190 707	327 344	68 067	4 532	72 599
Campagne 2006/07 <i>Total du 1/07 au 30/09</i>	154 069	244 924	398 993	21 090	4 419	25 509
Campagne 2007/08 <i>Total du 1/10 au 30/09</i>	123 454	350 261	473 715	23 230	25	23 255
Campagne 2008/09 <i>Total du 1/10 au 30/09</i>	119 994	206 629	326 623	36 334	4	36 338
Campagne 2009/10						
- octobre 2009	20 097	0	20 097	54	2	56
- novembre "	23 259	20 057	43 316	75	0	75
- décembre "	15 750	22 198	37 948	199	0	199
- janvier 2010	7 661	5	7 666	50	0	50
- février "	5 028	12 406	17 434	76	0	76
- mars "	11 214	31 089	42 303	57	0	57
- avril "	9 865	14 376	24 241	6 897	1	6 898
- mai "	7 600	22	7 622	5 871	1	5 872
- juin "	8 755	33 233	41 988	2 421	0	2 421
- juillet "	11 699	7 394	19 093	5 179	0	5 179
- août "	9 219	5 679	14 898	151	0	151
- septembre "	15 838	13 678	29 516	4 254	0	4 254
<i>Total du 1/10 au 30/09</i>	145 985	160 137	306 122	25 284	4	25 288
Campagne 2010/11						
- octobre 2010	17 944	8 534	26 478	3 203	0	3 203
- novembre "	21 823	19	21 842	124	2 350	2 474
- décembre "	17 548	81	17 629	123	0	123
- janvier 2011	12 125	26 004	38 129	732	0	732
- février "	6 778	16 835	23 613	354	1	355
- mars "	13 324	30 507	43 831	1 306	0	1 306
- avril "	7 174	8 189	15 363	2 272	0	2 272
- mai "	7 922	5 655	13 577	337	15	352
- juin "	5 484	18 549	24 033	1 757	18	1 775
Total	110 122	114 373	224 495	10 208	2 384	12 592

Source : Douanes

EXPORTATIONS FRANCAISES DE MELASSES A DESTINATION DES PAYS DE L'UE (1)

(en tonnes)

	ALL	BUL	CHY	DK	ESP	FIN	GR	ITA	PB	POL	ROU	POR	RU	SLQ	UEBL	TOTAL (2)
Campagne 2005/06																
Total du 01.07.05 au 30.06.06	26		0	185	220	1	2	40	2 887	-	-	-	14 780	-	49 926	65 819
Campagne 2006/07																
Total du 01.07.06 au 30.09.07	38	-	0	0	4 178	1	2	80	107	1	-	3 873	8 377	-	4 432	21 090
Campagne 2007/08																
Total du 01.10.07 au 30.09.08	3	-	-	151	174	155	12	73	1 440	9	-	3	9 681	-	11 529	23 230
Campagne 2008/09																
Total du 01.10.08 au 30.09.09	1	6	8	395	276	-	9	21	14	5 445	-	-	1	-	30 158	36 334
Campagne 2009/10																
- octobre 2009	-	-	-	51	-	-	1	-	-	-	-	-	-	-	2	54
- novembre "	-	-	-	48	24	-	2	-	1	-	-	-	-	-	-	75
- décembre "	-	-	-	-	39	-	1	-	-	-	-	-	-	-	159	199
- janvier 2010	-	-	-	49	-	-	1	-	-	-	-	-	-	-	-	50
- février "	-	-	-	26	49	-	-	-	1	-	-	-	-	-	-	76
- mars "	1	-	-	27	26	-	1	1	-	-	-	-	1	-	-	57
- avril "	-	-	-	25	24	-	2	-	-	-	-	-	-	-	6 846	6 897
- mai "	-	-	-	49	25	-	-	-	-	-	-	-	-	-	5 797	5 871
- juin "	-	-	-	50	36	-	-	-	-	-	-	-	-	-	2 335	2 421
- juillet "	1	-	-	-	25	-	1	-	-	-	-	-	-	-	5 152	5 179
- août "	-	-	-	48	-	-	-	-	103	-	-	-	-	-	-	151
- septembre "	-	-	-	51	7	-	-	1	1	-	-	-	-	-	4 194	4 254
Total du 01.10.09 au 30.09.10	2	-	-	424	255	-	9	2	106	-	-	-	1	-	24 485	25 284
Campagne 2010/11																
- octobre 2010	-	-	-	50	26	1	1	-	6	-	-	-	-	-	3 119	3 203
- novembre "	28	-	-	75	12	1	-	-	8	-	-	-	-	-	-	124
- décembre "	52	-	-	22	-	-	-	1	13	-	-	-	-	-	35	123
- janvier 2011	99	-	-	24	-	-	-	583	13	-	13	-	-	-	-	732
- février "	55	-	-	26	-	-	-	260	13	-	-	-	-	-	-	354
- mars "	80	1	-	50	-	-	2	1	1	-	-	-	-	1	1 170	1 306
- avril "	55	-	-	25	-	-	1	-	13	-	-	-	-	-	2 178	2 272
- mai "	53	-	-	-	-	-	-	-	-	-	-	-	-	-	284	337
- juin "	53	-	-	52	-	-	-	-	13	-	-	-	-	-	1 639	1 757
Total du 01.10.10 au 30.09.11	475	1	-	324	38	2	4	845	80	-	13	-	-	1	8 425	10 208

(1) Seuls sont indiqués les Etats membres en provenance desquels des mélasses ont été importées depuis 2003/04.

(2) Total des pays adhérents à l'UE au cours de la période considérée.

Source : Douanes

IMPORTATIONS FRANCAISES DE MELASSES EN PROVENANCE DES PAYS DE L'UE (1)

(en tonnes)

	ALL	DK	ESP	IRL	ITA	PB	POL	POR	ROU	RU	UEBL	TOTAL (2)
Campagne 2005/06												
Total du 01.07.05 au 30.06.06	81 388	-	668	15 354	15	1 848	-	-	-	10 877	26 487	136 637
Campagne 2006/07												
Total du 01.07.06 au 30.09.07	118 864	-	620	57	43	632	-	12	-	140	33 701	154 069
Campagne 2007/08												
Total du 01.10.07 au 30.09.08	76 225	-	576	34	33	61	-	0	-	9 765	36 760	123 454
Campagne 2008/09												
Total du 01.10.08 au 30.09.09	89 864	-	732	15	105	2 606	-	5	16	226	26 425	119 994
Campagne 2009/10												
- octobre 2009	11 288	-	46	-	4	7 881	-	-	-	16	862	20 097
- novembre "	15 494	-	41	-	16	6 389	-	-	-	1	1 318	23 259
- décembre "	10 139	-	35	-	7	4 392	-	-	-	1	1 176	15 750
- janvier 2010	5 082	-	28	-	29	1 908	-	-	-	-	614	7 661
- février "	4 382	-	-	-	2	53	-	-	-	8	583	5 028
- mars "	10 404	-	40	-	9	-	-	-	-	2	759	11 214
- avril "	9 402	-	54	-	9	-	-	-	-	-	400	9 865
- mai "	7 336	-	50	-	8	-	-	-	-	-	206	7 600
- juin "	8 536	-	45	-	10	-	-	-	-	8	156	8 755
- juillet "	9 237	-	46	-	9	2 203	-	-	-	9	195	11 699
- août "	8 255	-	35	-	9	565	-	-	-	-	355	9 219
- septembre "	8 977	-	78	-	10	6 403	-	-	-	26	344	15 838
Total du 01.10.09 au 30.09.10	108 532	-	498	0	122	29 794	0	0	0	71	6 968	145 985
Campagne 2010/11												
- octobre 2010	13 225	-	50	-	11	2 955	-	-	-	-	1 703	17 944
- novembre "	10 846	-	34	-	4	5 897	2 970	-	-	-	2 072	21 823
- décembre "	10 660	-	18	-	24	5 858	-	-	-	19	969	17 548
- janvier 2011	5 674	-	29	-	-	5 857	-	-	-	6	559	12 125
- février "	6 023	-	28	-	15	-	-	-	-	35	677	6 778
- mars "	4 770	-	38	-	34	8	3 594	-	-	4 255	625	13 324
- avril "	6 282	-	18	-	29	1	-	-	-	24	820	7 174
- mai "	4 450	-	41	-	29	-	3 035	-	-	19	348	7 922
- juin "	4 838	11	20	-	15	1	-	-	-	23	576	5 484
Total du 01.10.10 au 30.09.11	66 768	11	276	0	161	20 577	9 599	0	0	4 381	8 349	110 122

(1) Seuls sont indiqués les Etats membres en provenance desquels des mélasses ont été importées depuis 2003/04.

(2) Total des pays adhérents à l'UE au cours de la période considérée.

Source : Douanes

VIII – Alcool Ethylique

Faits et Chiffres

Août 2011

Brésil

Production :

- Datagro a revu en baisse son estimation de production pour 2011/12 pour la région du Centre Sud à 21,91 milliards de litres contre 22,79 milliards de litres précédemment et 25,4 milliards de litres en 2010/11. La production de la région du Nord Nord-Est est en revanche revue en hausse à 2,14 milliards de litres contre 2,05 milliards de litres précédemment (*FO Licht du 10 août 2011*).
- L'Unica a, une nouvelle fois, revu à la baisse son estimation de production pour la région du Centre Sud de 6,8%. La production d'éthanol est estimée maintenant à 21,01 milliards de litres, contre une précédente prévision de 22,55 milliards de litres, soit 17,3 % de moins qu'en 2010/11 à 25,39 milliards de litres. (*FO Licht du 12 août 2011*).
- Le consultant Job Economica a revu son estimation de la production de la région du Centre Sud pour 2011/12 en baisse de 22,9 milliards de litres à 21,8 milliards de litres (*FO Licht du 16 août 2011*).
- Canaplan a revu en forte baisse son estimation de production de la région du Centre Sud entre 19,39 et 19,62 milliards de litres contre 25,38 milliards de litres en 2010/11 (*FO Licht du 22 août 2011*).
- Selon l'Unica, la production d'éthanol de la région du Centre Sud depuis le début de la campagne 2011/12 au 15 août 2011 est en recul de 18,7 % par rapport à la même période de la précédente campagne à 12,03 milliards de litres contre 14,81 milliards de litres un an plus tôt. Le taux de canne pour la production d'éthanol recule de 55,15 % un an plus tôt à 52,86 % à la mi-août (*FO Licht du 26 août 2011*).
- La Conab a revu son estimation de production pour 2011/12 en forte baisse à 23,69 milliards de litres, contre une estimation de 27,09 milliards de litres en mai dernier et 27,6 milliards de litres en 2010/11. (*FO Licht du 31 août 2011*).

Divers :

- L'Agence Nationale du Pétrole a élaboré un projet de régulation s'appliquant à la production d'éthanol et a ouvert un forum public sur cette question. Elle propose que les producteurs informent chaque année l'agence sur leurs capacités de production, leurs récoltes de canne, leur production provisoire et l'électricité à générer (cogénération). Selon ce projet, les producteurs seraient tenus de conserver un stock correspondant à 120 jours de production. Certains règlements concerneraient les ventes entre producteurs mais impliquant également les fournisseurs, les distributeurs et les négociants. En outre, une autorisation serait nécessaire pour acheter une distillerie dont la capacité de production serait supérieure à 200 m3. Le public a jusqu'au 12 septembre prochain pour réagir à cette proposition et/ou apporter des suggestions ou des propositions (*FO Licht du 25 août 2011*).
- Le Brésil devrait fixer le taux d'incorporation d'éthanol dans l'essence à 20 % à compter du 1er octobre prochain (contre 25 % actuellement) selon le ministre de l'énergie Edison Labao, à l'issue d'une réunion avec la Présidente Dilma Rousseff. Il a ajouté que cette mesure, de précaution, devrait durer d'autant plus que la prochaine campagne ne devrait pas être meilleure que celle que le pays connaît actuellement (*FO Licht du 31 août 2011*).

EVOLUTION COMPAREE DES COURS DU SUCRE, DE L'ETHANOL (au Brésil) ET DU PETROLE DEPUIS 2000

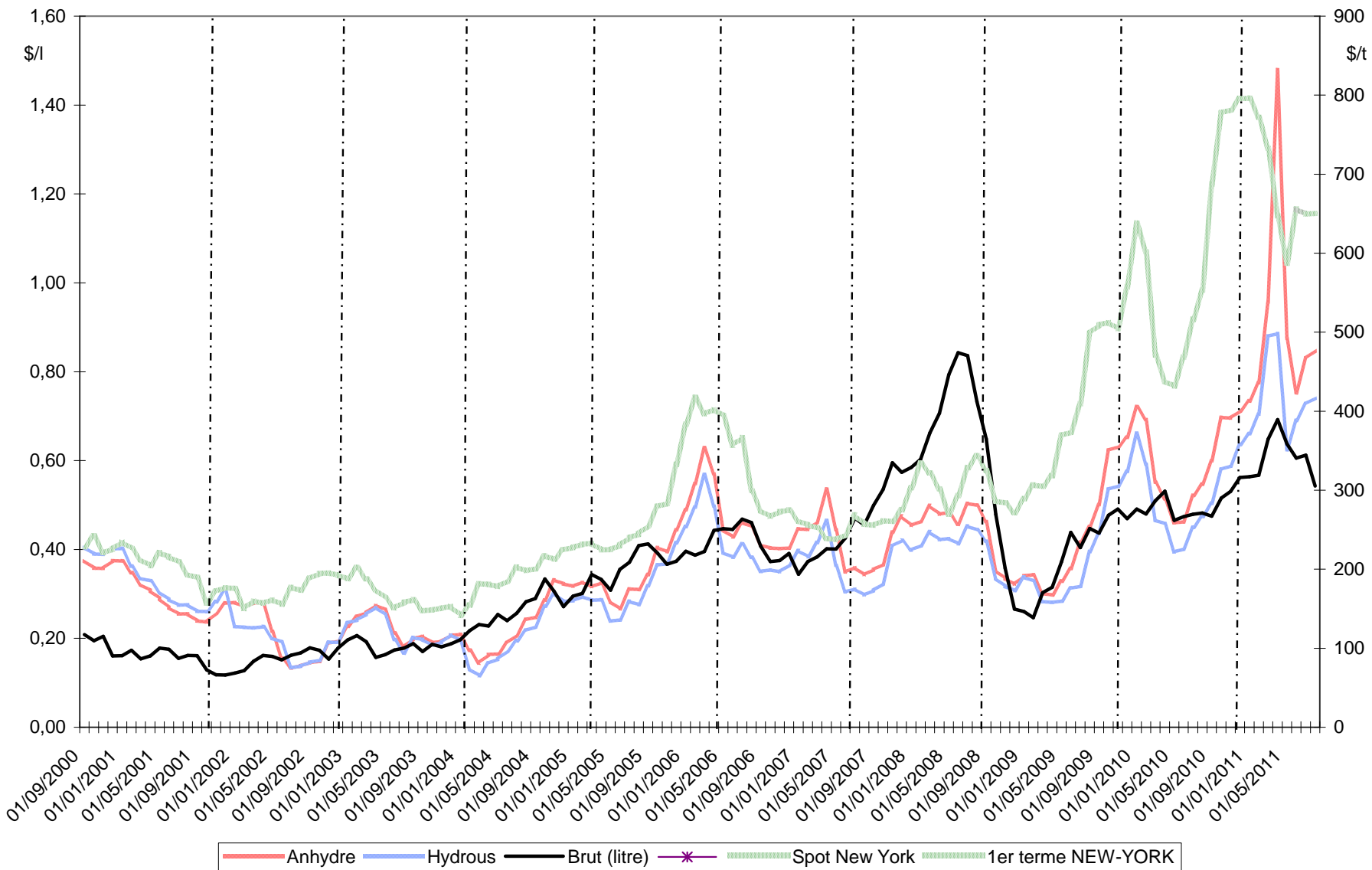

Sources : Ethanol CEPEA, Nymex Light Crude, FranceAgriMer

BILANS COMMUNAUTAIRES UE - ALCOOL ETHYLIQUE

2008 / 2009 / 2010

(en hectolitres d'alcool pur)

	2008 - UE 27 (1)	2009 - UE 27 (2)	2010- UE 27 (2)
	<i>Origine agricole</i>	<i>Origine agricole</i>	<i>Origine agricole</i>
I - RESSOURCES			
1 - Stocks au 1 ^{er} janvier (1)	8 913 486	9 274 061	9 350 489
2 - Production	40 368 240	49 214 427	54 077 879
3 - Importations	12 887 108	10 940 514	4 023 966
- Droits nuls	3 943 457	3 341 152	1 937 944
- Droits pleins	8 943 651	7 599 362	2 086 022
TOTAL DES RESSOURCES	62 168 834	69 429 002	67 452 334
II - UTILISATIONS			
1 - Livraisons sur le marché intérieur	52 542 682	59 621 238	56 913 116
- Alimentation	11 688 109	10 757 338	8 939 591
- Utilisation industrielle	8 365 354	6 941 702	7 415 918
- Carburant	28 577 302	39 320 785	38 822 640
- Autre	3 911 917	2 601 413	1 734 967
2 - Exportations	352 091	457 275	659 044
TOTAL DES UTILISATIONS	52 894 773	60 078 513	57 572 160
TOTAL STOCKS AU 31/12	9 274 061	9 350 489	9 880 174

(1) Le total des utilisations a été ajusté en fonction du stock final 2008 (et donc du stock initial 2009) déclaré, transmis par la Commission et affiché dans son bilan 2009.

(2) Bilan provisoire

Sources : CE - juillet 2011

Production 2010 - Répartition par Etat membre et par matière première

(en hectolitres d'alcool pur)

	Céréales	Betteraves	Vinique	Autres	Total	Part total UE
France	8 753 060	9 045 680	542 497	31 590	18 372 827	33,97%
Allemagne	5 558 658	2 727 943	0	270 351	8 556 952	15,82%
Espagne	4 159 195	108 129	1 155 299	96844	5 519 467	10,21%
Belgique	2 986 770	157 198	0	0	3 143 968	5,81%
Pologne	2 519 577	219 786	0	146 010	2 885 373	5,34%
Hongrie	1 850 150	350 264	11 488	22 086	2 233 988	4,13%
Royaume Uni	1 500 000	500 000	0	0	2 000 000	3,70%
Suede	1 711 916	0	0	276 954	1 988 870	3,68%
Autriche	1 989 113	2 480	0	190	1 991 783	3,68%
Italie	404 663	2 500	559 931	172 270	1 139 364	2,11%
Slovaquie	1 404 507	0	0	4	1 404 511	2,60%
Pays Bas	893 040	78 802	0	149 303	1 121 145	2,07%
Rép.Tchèque	16 135	571 800	175	440 891	1 029 001	1,90%
<i>Autres EM</i>	<i>1 839 316</i>	<i>228 100</i>	<i>488 210</i>	<i>135 004</i>	2 690 630	4,98%
Total	35 586 100	13 992 682	2 757 600	1 741 497	54 077 879	100,00%
Part total UE	65,81%	25,88%	5,10%	3,22%	100,00%	

Source : Commission Européenne, FranceAgriMer

Utilisations 2010 - Répartition par Etat membre et par type d'utilisation

(en hectolitres d'alcool pur)

	Alimentation et boisson	Industriel	Carburant	Autres	Total	Part total UE
Allemagne	385 413	926 790	15 448 780	186 975	16 947 958	29,78%
France	997 369	1 216 070	7 813 275	133 360	10 160 074	17,85%
Suede	721 179	671 286	4 324 812	128	5 717 405	10,05%
Pologne	1 679 996	991 647	1 583 334	88 526	4 343 503	7,63%
Espagne	795 297	646 646	2 394 741	80 819	3 917 503	6,88%
Royaume Uni	700 000	0	2 300 000	0	3 000 000	5,27%
Rép.Tchèque	342 518	523 035	862 472	169 934	1 897 959	3,33%
Pays Bas	845 285	236 575	245 914	468 071	1 795 845	3,16%
Finlande	245 804	71 790	1 165 394	0	1 482 988	2,61%
Autriche	134 986	159 281	1 025 877	5 198	1 325 342	2,33%
Italie	506 456	627 679	49 109	12 537	1 195 781	2,10%
Belgique	64 337	821 167	246 954	0	1 132 458	1,99%
Hongrie	114 598	268 022	359 154	72 384	814 158	1,43%
Slovaquie	150 412	86 517	507 657	0	744 586	1,31%
Lituanie	1 204	35 738	143 166	356 553	536 661	0,94%
Irlande	383 091	53 084	44 149	42	480 366	0,84%
Bulgarie	359 230	12 585	4 014	34 568	410 397	0,72%
Portugal	25 000	25 000	275 000	0	325 000	0,57%
Danemark	110 476	0	0	47 744	158 220	0,28%
Grèce	67 090	20 289	0	20 574	107 953	0,19%
Roumanie	112 243	15 464	28 419	41 593	197 719	0,35%
Lettonie	101 641	1 562	419	2 673	106 295	0,19%
Slovenie	80 913	5 490	0	9 055	95 458	0,17%
Estonie	9 459	34	0	4 233	13 726	0,02%
Chypre	5 594	167	0	0	5 761	0,01%
Luxembourg	0	0	0	0	0	0,00%
Total	8 939 591	7 415 918	38 822 640	1 734 967	56 913 116	100,00%
Part total UE	15,71%	13,03%	68,21%	3,05%	100,00%	

Source : Commission Européenne, FranceAgriMer

**IMPORTATIONS D'ALCOOL ETHYLIQUE DE L'UE (NC 2207)
PAR PAYS TIERS D'ORIGINE**

(en hectolitres d'alcool pur)

	2008	2009	2010	Evolution 2010/2009
<i>Principales origines :</i>				
Brésil	7 096 555	4 879 715	1 227 281	-75%
Guatemala	1 079 305	1 032 377	324 790	-69%
Pakistan	1 027 450	709 949	40 537	-94%
Nicaragua	159 500	607 562	9 542	-98%
Bolivie	485 269	490 611	404 205	-18%
Costa Rica	333 220	470 689	40 359	-91%
Egypte	470 333	394 688	464 555	18%
Cambodge	-	339 600	44 884	-87%
Pérou	393 379	292 011	328 663	13%
Jamaïque	250 067	195 725	45 227	-77%
Norvège	133 205	159 068	113 186	-29%
USA	32 805	122 766	165 497	35%
Swaziland	193 166	143 768	28 016	-81%
Soudan	-	-	203 423	-
El Salvador	383 170	98 214	nc	-
Zimbabwe	74 361	97 581	nc	-
Argentine	102 480	96 166	49 515	-49%
Kazakhstan	12 962	85 089	74 323	-13%
Ukraine	107 089	65 070	nc	-
Turquie	50 263	50 862	155 791	206%
Russie	34 835	48 180	62 921	31%
Croatie	48 473	35 398	67 669	91%
<i>Total principales origines :</i>	12 467 887	10 415 089	3 850 384	-63%
<i>Autres origines ou non précisées</i>	419 221	525 425	173 582	-67%
TOTAL	12 887 108	10 940 514	4 023 966	-63%

Source : Commission Européenne, Eurostats Comext

PRODUCTION, UTILISATIONS ET IMPORTATIONS D'ALCOOL ETHYLIQUE DE L'UE
Evolutions depuis 2004

en millions hl

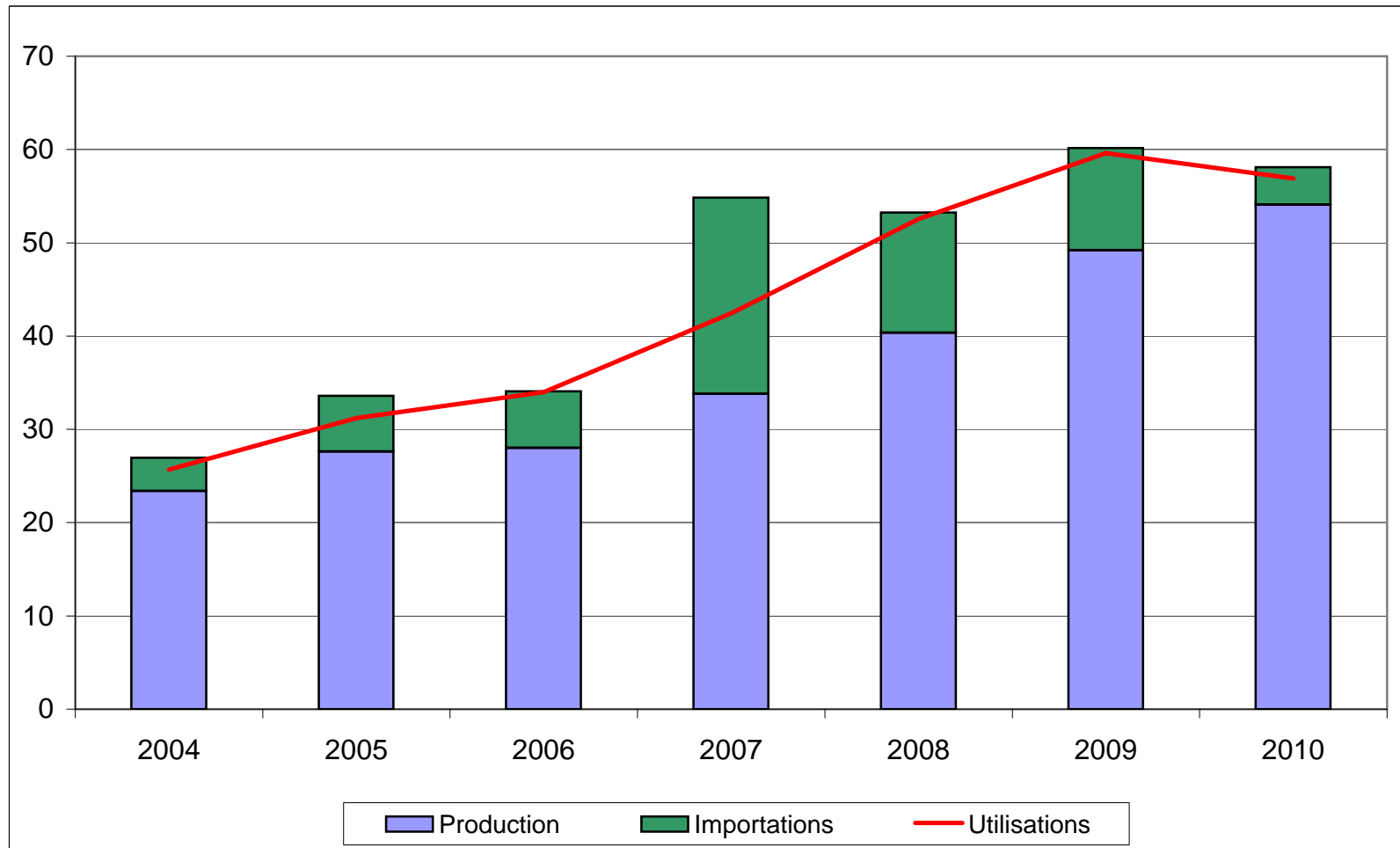

Source : Commission Européenne

BILANS FRANCE - ALCOOL ETHYLIQUE (2)

2008, 2009 et 2010

(en hectolitres d'alcool pur)

	2008		2009		2010	
	Origine agricole	Total	Origine agricole	Total	Origine agricole	Total
I - RESSOURCES						
1 - Stocks au 1 ^{er} janvier	2 583 451	2 599 651	1 784 730	1 784 730	135 514	135 514
2 - Production	14 453 386	14 453 386	17 102 509	17 102 509	18 372 827	18 372 827
- Céréales	4 490 404	4 490 404	7 891 843	7 891 843	8 753 060	8 753 060
- Betteraves - Mélasse	9 116 138	9 116 138	8 624 968	8 624 968	9 045 680	9 045 680
- Viti-vinicole	581 817	581 817	557 473	557 473	542 497	542 497
- Autre	265 027	265 027	28 225	28 225	31 590	31 590
3 - Importations	1 810 785	1 866 061	2 082 667	2 082 667	1 985 472	1 985 472
TOTAL DES RESSOURCES	18 847 622	18 919 098	20 969 906	20 969 906	20 493 813	20 493 813
II - UTILISATIONS						
1 - Consommation intérieure (1)	10 464 824	10 464 824	11 189 938	11 189 938	10 160 077	10 160 077
- Alimentation et boissons	1 013 144	1 013 144	1 201 775	1 201 775	997 372	997 372
- Utilisation industrielle	1 099 894	1 099 894	978 265	978 265	1 216 070	1 216 070
- Carburant	7 707 737	7 707 737	8 695 972	8 695 972	7 813 275	7 813 275
- Autre	644 048	644 048	313 926	313 926	133 360	133 360
2 - Exportations	6 598 068	6 669 544	9 644 455	9 644 455	9 687 112	9 687 112
- dont éthanol carburant	1 783 756	1 783 756	4 098 165	4 098 165	5 018 156	5 018 156
TOTAL DES UTILISATIONS	17 062 892	17 134 368	20 834 393	20 834 393	19 847 189	19 847 189
TOTAL STOCKS AU 31/12	1 784 730	1 784 730	135 514	135 514	646 625	646 625

(1) Ce poste du bilan est obtenu à partir des écoulements déclarés. Le bilan est ensuite équilibré à partir des stocks calculés et non plus des stocks déclarés. Ceci explique l'écart avec les bilans présentés dans les numéros précédents.

(2) Ces bilans ne tiennent pas compte de certaines quantités d'éthanol produites en France et livrées vers l'UE- Belgique notamment - pour être ensuite réexportées en France sous forme d'ETBE. Les quantités concernées sont estimées à 2,4 M hl en 2009 et 2,3 M hl en 2010.

Sources : FranceAgriMer, douanes - juillet 2011

Production d'alcool éthylique - 2011

France

(hectolitres d'alcool pur)

1er trimestre 2011		
Production :	4 289 335	
dont		
- Céréales		2 381 642
- Mélasse / betteraves		1 736 278
- Vitivinicole		164 392
- Autres		7 023
2ème trimestre 2010		
Production :	3 885 027	
dont		
- Céréales		2 227 266
- Mélasse / betteraves		1 535 873
- Vitivinicole		111 923
- Autres		9 965

Ecoulement d'alcool éthylique - 2011

France

(hectolitres d'alcool pur)

1er trimestre 2011 Écoulements (*) :	2 037 396	
dont		
- <i>aliments</i>		35 866
- <i>boissons alcoolisées</i>		163 799
- <i>utilisations industrielles</i>		273 741
- <i>carburant</i>		1 527 654
- <i>autres</i>		36 336
2ème trimestre 2011 Écoulements (*) :	2 354 652	
dont		
- <i>aliments</i>		11 468
- <i>boissons alcoolisées</i>		147 944
- <i>utilisations industrielles</i>		200 435
- <i>carburant</i>		1 983 622
- <i>autres</i>		11 183

* Ce total ne comprend pas les livraisons vers l'UE, notamment les quantités destinées à être transformées en ETBE et réexpédiées en France.

IMPORTATIONS ET EXPORTATIONS D'ALCOOL ETHYLIQUE

(hectolitres d'alcool pur)

	Exportations			Importations			Solde		
	UE	PT	Total	UE	PT	Total	UE	PT	Total
2008									
Total	6 413 195	256 349	6 669 544	923 400	942 661	1 866 061	5 489 795	-686 311	4 803 483
2009									
Total	9 426 257	218 198	9 644 455	1 104 567	978 100	2 082 667	8 321 689	-759 902	7 561 787
2010									
Janvier	965 325	8 478	973 803	103 657	39 838	143 495	861 669	-31 361	830 308
Février	597 314	11 482	608 796	70 353	63 149	133 502	526 961	-51 668	475 294
Mars	916 665	30 586	947 251	59 855	6 385	66 240	856 810	24 200	881 011
Avril	644 858	61 958	706 816	66 129	61 480	127 609	578 730	477	579 207
Mai	929 042	29 377	958 419	54 348	38 930	93 278	874 694	-9 553	865 141
Juin	885 163	35 189	920 352	125 037	147 688	272 725	760 126	-112 498	647 627
Juillet	720 483	25 431	745 914	130 178	89 835	220 013	590 306	-64 404	525 901
Août	709 068	32 685	741 753	130 319	5 814	136 133	578 749	26 871	605 620
Septembre	864 043	30 790	894 833	83 536	55 044	138 580	780 508	-24 254	756 253
Octobre	772 733	3 842	776 575	213 135	1 954	215 089	559 598	1 888	561 486
Novembre	622 267	32 051	654 319	224 214	43 771	267 985	398 053	-11 720	386 333
Decembre	734 909	23 372	758 281	141 712	29 112	170 824	593 197	-5 740	587 457
Total	9 361 872	325 240	9 687 112	1 402 472	583 000	1 985 472	7 959 400	-257 760	7 701 639
2011									
Janvier	819 842	50 039	869 881	60 431	133 343	193 774	759 411	-83 304	676 107
Février	769 292	27 872	797 164	132 168	54 829	186 997	637 124	-26 958	610 166
Mars	900 380	33 483	933 863	136 165	160 037	296 202	764 215	-126 553	637 661
Avril	365 714	18 475	384 189	95 295	71 341	166 636	270 419	-52 867	217 552
Mai	661 405	35 002	696 406	177 969	81 762	259 731	483 435	-46 760	436 675
Juin	682 400	31 174	713 573	137 171	35 374	172 545	545 229	-4 200	541 029
Total	4 199 032	196 044	4 395 076	739 200	536 686	1 275 886	3 459 832	-340 641	3 119 191

Sources : Douanes et FranceAgriMer

Directeur de la Publication Fabien BOVA
Atelier Commun d'impression – FAM
Commission Paritaire des publications
Agence de Presse : n° 1364 AD du 19.02.79

