

> Sucre

# Conjoncture

> campagne 2012/13

---

> juin 2013 - n°508

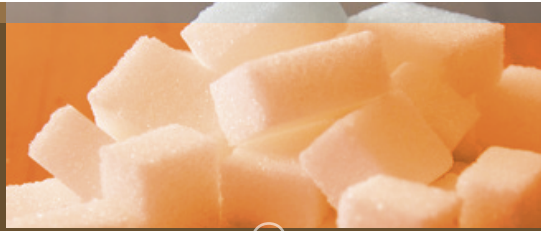

FranceAgriMer  
Marché du sucre

Statistiques de février / mars 2013

## **BULLETIN N°508**

**Juin 2013**

**Statistiques de février / mars 2013**

---

## SOMMAIRE

---

### ***I – LA SITUATION MONDIALE***

|   |    |
|---|----|
| Faits et chiffres – Avril/Mai 2013.....   | 4  |
| Spot et terme proche à Londres et à New York en moyenne mensuelle (09/2003 à 05/2013).. | 10 |
| Evolution des cours et prime de blanc depuis mai 2012 .....                             | 11 |
| Cours mondiaux sur les marchés de Londres et New York :                                 |    |
| .Termes : Moyennes mensuelles et évolution quotidienne – mai 2013.....                  | 12 |
| Marché à terme de New York :  |    |
| . Evolution du nombre de lots échangés et part des opérateurs non commerciaux.....      | 14 |
| Evolution de la production et de la consommation mondiale de sucre.....                 | 15 |

### ***II- LA SITUATION COMMUNAUTAIRE***

|   |    |
|---|----|
| Actualité communautaire – mai 2013 .....                                | 17 |
| Règlements votés en comités de gestion – avril/mai 2013 .....           | 18 |
| Bilans communautaires sucre 2009/10, 2010/11, 2011/12 et 2012/13 .....  | 21 |
| Surfaces betteravières et rendements de l'UE de 1996/97 à 2012/13 ..... | 22 |
| Quotas 2007/08 à 2009/10 – Quotas 2010/11 et campagnes suivantes.....   | 23 |
| Production de sucre dans l'UE de 2010/11 à 2012/13 .....                | 24 |
| Prix moyens du sucre blanc communautaire jusqu'en mars 2013.....        | 25 |

### ***III - LA SITUATION FRANCAISE***

|   |    |
|---|----|
| Bilans français 2010/11, 2011/12, et 2012/13 .....  | 30 |
| Diagramme prévisionnel de gestion de la campagne 2012/13 –d'octobre 2012 à septembre 2013                                   | 31 |
| Bilans mensuels, estimation des ventes pour la consommation intérieure - Campagne 2012/13 - situation au 31 mars 2013. .... | 32 |
| Consommation intérieure : Evolution des ventes jusqu'en mars 2013.....  | 33 |
| Consommation intérieure : Ventes, en cumul mobile, jusqu'en mars 2013 .....   | 34 |
| Etat des stocks de sucre détenus en France par les fabricants – Campagne 2011/12 et 2012/13                                 | 35 |

### ***IV - LA SITUATION DES DOM***

|   |    |
|---|----|
| Bilans 2011/12 (provisoire) et 2012/13 (prévisionnel) .....               | 37 |
| Production 2010/11, 2011/12 et 2012/13.....                               | 38 |
| Exportations de sucre des DOM (Antilles et Réunion) par destination ..... | 39 |
| Importations de sucre des DOM (Antilles et Réunion) par origine .....     | 40 |
| Exportations mensuelles de sucre par nature (NC) .....                    | 41 |
| Importations mensuelles de sucre par nature (NC) .....                    | 42 |

## **V - LES ECHANGES DE SUCRE EN L'ETAT**

Echanges intra-communautaires de la France :

|   |    |
|---|----|
| . Importations en provenance des pays de l'UE jusqu'en mars 2013..... | 44 |
| . Exportations vers les pays de l'UE jusqu'en mars 2013 .....         | 45 |

Echanges de la France avec les pays tiers :

|   |    |
|---|----|
| . Importations par pays d'origine jusqu'en mars 2013 (campagne 2012/13) .....     | 46 |
| . Importations par pays d'origine de 2009/10 à 2011/12 .....                      | 47 |
| . Exportations par pays de destination jusqu'en mars 2013 (campagne 2012/13)..... | 48 |
| . Exportations par pays d'origine de 2009/10 à 2011/12 .....                      | 52 |

|   |    |
|---|----|
| Certificats délivrés en France pour l'exportation de sucre..... | 56 |
|---|----|

## **VI - LES ECHANGES FRANCAIS DE PRODUITS SUCRES**

- Produits sucrés :

|  |    |
|--|----|
| . Importations en provenance de l'UE et des pays tiers mars 2013 ..... | 58 |
| . Exportations vers l'UE et les pays tiers mars 2013.....              | 59 |

- Sucre incorporé (évaluation) :

|  |    |
|--|----|
| . Importations en provenance de l'UE et des pays tiers mars 2013 ..... | 60 |
| . Exportations vers l'UE et les pays tiers mars 2013.....              | 61 |
| . Solde des échanges mars 2013 .....                                   | 62 |

## **VII - LES ECHANGES FRANCAIS DE MELASSES**

|   |    |
|---|----|
| - Bilan des échanges avec l'UE et les pays tiers jusqu'en mars 2013 ..... | 64 |
| - Importations en provenance des pays de l'UE jusqu'en mars 2013 .....    | 65 |
| - Exportations vers les pays de l'UE jusqu'en mars 2013 .....             | 66 |

## **VIII – PRODUCTION ET ECOULEMENT D'ALCOOL ETHYLIQUE**

|  |    |
|--|----|
| - Faits et Chiffres – avril/mai 2013.....  | 68 |
| - Evolution comparée des cours du sucre, de l'éthanol (Brésil) et du pétrole (mondial) ..... | 71 |
| - Bilans d'alcool éthylique UE – 2009, 2010 et 2011 .....                                    | 72 |
| - Production 2011 : Répartition par Etat membre et par matière première .....                | 73 |
| - Utilisation 2011 : Répartition par Etat membre et par utilisation .....                    | 74 |
| - Importations de l'UE par pays d'origine en 2006 à 2011.....                                | 75 |
| - Production, utilisations et importations de l'UE - Evolution depuis 2004 .....             | 76 |
| - Bilans d'alcool éthylique France – 2010, 2011 et 2012.....                                 | 78 |
| - Production d'alcool éthylique en France – 2013 (du 1 <sup>er</sup> trimestre) .....        | 79 |
| - Ecoulement d'alcool éthylique en France – 2013 (du 1 <sup>er</sup> trimestre) .....        | 80 |
| - Importations et exportations d'alcool éthylique en France - 2008 à mars 2013.....          | 81 |

---

**Reproduction et utilisation autorisées avec mention de la source**

## **I – La situation mondiale**

# Faits et chiffres<sup>1</sup>

Avril – Mai 2013

## MONDE

### Campagne 2012/13 :

Dans sa 3ème estimation, l'ISO (Organisation Internationale du Sucre) a revu à la hausse le volume de la production mondiale, à 182 Mt (niveau record) soit 10 Mt de plus que le niveau de la consommation mondiale (en hausse de 2,2%). Cette hausse de la production est concentrée dans les pays excédentaires (donc exportateurs), où elle atteindrait 122 Mt, tandis que la production des pays importateurs (donc déficitaires) serait globalement au même niveau que l'année dernière. En conséquence les disponibilités à l'exportation (61 Mt) dépasseront largement la demande mondiale d'importation (51,6 Mt, en réduction pour la 3ème campagne consécutive). Inévitablement ce surplus mondial conduira à une hausse des stocks en fin de campagne, qui pourraient atteindre 74 Mt, soit 43% de la consommation mondiale 2012/13.

### Campagne 2013/14:

Selon l'ISO (Organisation Internationale du Sucre), la prochaine campagne 2013/14 a toutes les chances de connaître à nouveau une situation excédentaire : quand bien même la production mondiale diminuerait de 3 à 4 Mt par rapport à 12/13, il y aurait toujours un excédent mondial de 3 à 4 Mt, qui s'ajouterait au niveau élevé des stocks pour entretenir une pression baissière sur les cours mondiaux.

Pour éviter la prolongation de cette tendance baissière en 2014/15, il faudrait selon l'ISO une stagnation de la production mondiale en 2014/15, de manière à ce que la consommation mondiale soit au même niveau.

### Première estimation des surfaces betteravières européennes pour 2013 :

Dans sa première estimation pour 2013, Fo Licht prévoit un recul de 3% des surfaces betteravières dans l'UE par rapport à l'an dernier, à 1,42 Mha contre 1,46 Mha, hors betteraves éthanol. La production 2013/14 représenterait 17,2 Mt (valeur brut, hors éthanol) contre 17,4 Mt en 2012/13 sous réserve d'un climat « normal ».

Après deux années de très bonnes récoltes, les surfaces reculeraient de 21% à 905 000 ha en Russie, tandis qu'en Ukraine, les semis baisseraient de 20 à 25% à 360 000 ha contre 449 000 ha en 2012, entraînant la fermeture d'environ 10 sucreries.

La production de sucre dans l'ensemble de l'Europe reculerait à 27,4 Mt (en supposant des conditions climatiques normales), contre 28,8 Mt enregistrées en 2012/13 et 11% de moins que le record de 30,9 Mt obtenu en 2011/12. En 2013/14, la production de l'UE serait en repli de seulement 250 000 t à 17,2 Mt tandis que la production des 10 autres pays de l'Europe dont la Russie, la Turquie et l'Ukraine atteindrait 10,2 Mt au total, contre 11,4 Mt en 2012/13 et 12 Mt en 2011/12. A noter que les estimations de FO Licht prennent en compte les surfaces récoltées et non emblavées et excluent les « betteraves éthanol ». En outre, les chiffres de production s'entendent « valeur brut ». En Allemagne, si les opportunités de commercialisation pour le sucre du quota vont probablement rester satisfaisantes en 2013/14, les fabricants tentent d'éviter une nouvelle hausse des stocks et demandent donc à leurs planteurs de réduire les surfaces. FO Licht anticipe ainsi une baisse de 11% des semis en Allemagne qui pourrait se traduire par un recul de la production à 4 Mt contre 4,4 Mt en 2012/13 ; en France, le ministère de l'Agriculture évalue des emblavements à 385 000 ha cette année (dont les surfaces dédiées à l'éthanol), en baisse de 1,4% par rapport aux 390 000 ha de l'an dernier. Cette estimation reste supérieure de 1,8% à la moyenne des 5 dernières années. (FO Licht du 22 avril 2013).

<sup>1</sup> Les quantités de sucre indiquées sont exprimées, sauf indication contraire, en valeur brut.

## **Brésil**

### **Production 2013/14 (avril 2013 / mars 2014):**

L'Unica, prévoit pour la région Centre/Sud, une production de sucre en hausse de 4,1 % par rapport à la campagne précédente, à **35,5 Mt, tel quel** (34,1 Mt en 12/13). Néanmoins ce chiffre représenterait une baisse de la quantité de canne dédiée à la fabrication du sucre qui passerait de 49,54 % à 46,22 %, la récolte de canne s'établissant à 589,6 Mt, en hausse de 10,7 % par rapport à 2012/13. Malgré la perspective d'une production record de sucre, l'abondance de la récolte de canne devrait permettre également en 2013/14 de stimuler la production d'éthanol du Brésil qui pourrait atteindre 25,4 Mm<sup>3</sup>, soit une hausse de 19 % par rapport à 2012/13. La récolte de canne devrait dépasser le précédent record de 2010/11 lorsque 556,9 Mt avaient été broyées. L'augmentation attendue de cette campagne est attribuée d'une part à l'accroissement de 6,5 % des surfaces à récolter et à l'augmentation de 7,7 % des rendements attendus qui passeraient de 74,3 t/ha en 2012/13 à 80 t/ha en 2013/14. Le taux de renouvellement de la canne qui atteint 20,5 % de la superficie totale entrainerait une hausse de 3,10 % des rendements à laquelle s'ajouterait une hausse supplémentaire de 4,6 % due à l'amélioration des conditions climatiques. Ce qui conduirait à une disponibilité en canne supplémentaire de 14%. Néanmoins, selon Unica, le Brésil ne sera pas en mesure de mettre en œuvre ces quantités d'ici la mi-décembre lorsqu'intervient la saison des pluies. En conséquence, la part des cannes qui seront mises en œuvre sur la campagne suivante (2014/15) passerait à 3,5 % contre 1,5 % habituellement. La quantité de sucres totaux récupérables (ATR par tonne de canne) s'établit en hausse de 0,8 % en 2013/14 soit 136,70 kg contre 135,57 kg la campagne précédente, mais resterait néanmoins inférieure aux 137,54 kg de 2011/12 et 140,50 kg de 2010/11. Unica ajoute que seulement 3 nouvelles usines entreront en activité en 2013/14 dans le Centre Sud, ce qui ne compensera pas la perte possible en 2013/14 de 12 usines, qui en raison de problèmes financiers, pourraient cesser leur activité. Ceci devrait réduire la capacité de broyage des cannes de 18 M t et celle de production du sucre de 500 000 tonnes. On peut rappeler que 15 usines ont cessé leur activité en 2012/13 et 15 en 2011/12 (*FO Licht du 30 avril 2013*).

| <b>Centre Sud : Situation cumulée (au 16 mai 2013)</b> |                |                |                       |
|--|----------------|----------------|-----------------------|
|  | <b>2013/14</b> | <b>2012/13</b> | <b>Evolution en %</b> |
| Canne (1 000 tonnes)                                   | 81,105         | 35,014         | + 132%                |
| Sucre (1 000 tonnes)                                   | 3,761          | 1, 569         | + 140 %               |
| Ethanol (millions de litres)                           | 3,248          | 1,319          | + 146 %               |
| Kg de sucre par tonne de canne (kg) – ATR /TC          | 116,76         | 100,46         | + 5,7 %               |
| Part de canne pour produire du sucre (%)               | 46,38          | 44,82          | + 3,5 %               |
| Part de canne pour produire de l'éthanol (%)           | 40,05          | 37,68          | + 6,3 %               |

| <b>Centre Sud : Estimation de la campagne 2013/14</b> |                |                |                       |
|---|----------------|----------------|-----------------------|
|   | <b>2013/14</b> | <b>2012/13</b> | <b>Evolution en %</b> |
| Canne (1 000 tonnes)                                  | 589 600        | 532 758        | + 40,67 %             |
| Sucre (1 000 tonnes)                                  | 35 500         | 34 097         | + 4,11 %              |
| Ethanol (millions de litres)                          | 25 371         | 21 362         | + 18,77 %             |
| Kg de sucre par tonne de canne (kg) – ATR /TC         | 136,70         | 135,57         | + 0,83 %              |
| Part de canne pour produire du sucre (%)              | 46,22          | 49,54          |                       |
| Part de canne pour produire de l'éthanol (%)          | 53,78          | 50,46          |                       |

*(Source : UNICA - 30/04/13)*

Centre sud - Production de sucre bimensuelle (comparaison 2011/12 et 2012/13) (1 000 t)

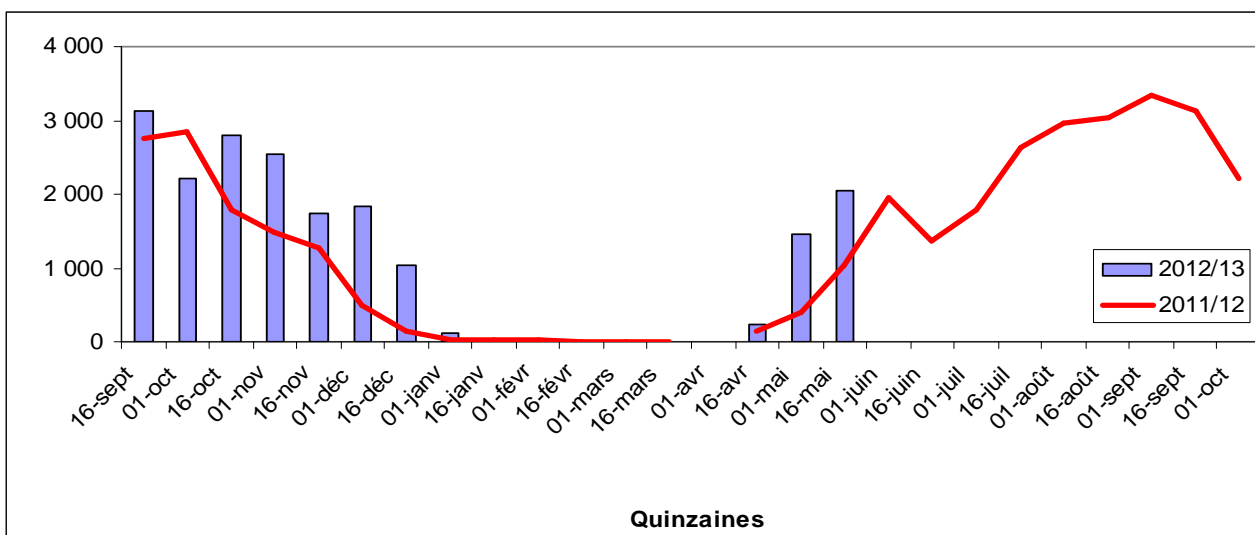

Centre sud - Production de sucre bi-mensuelle cumulée - mai 2013 (1 000 t)

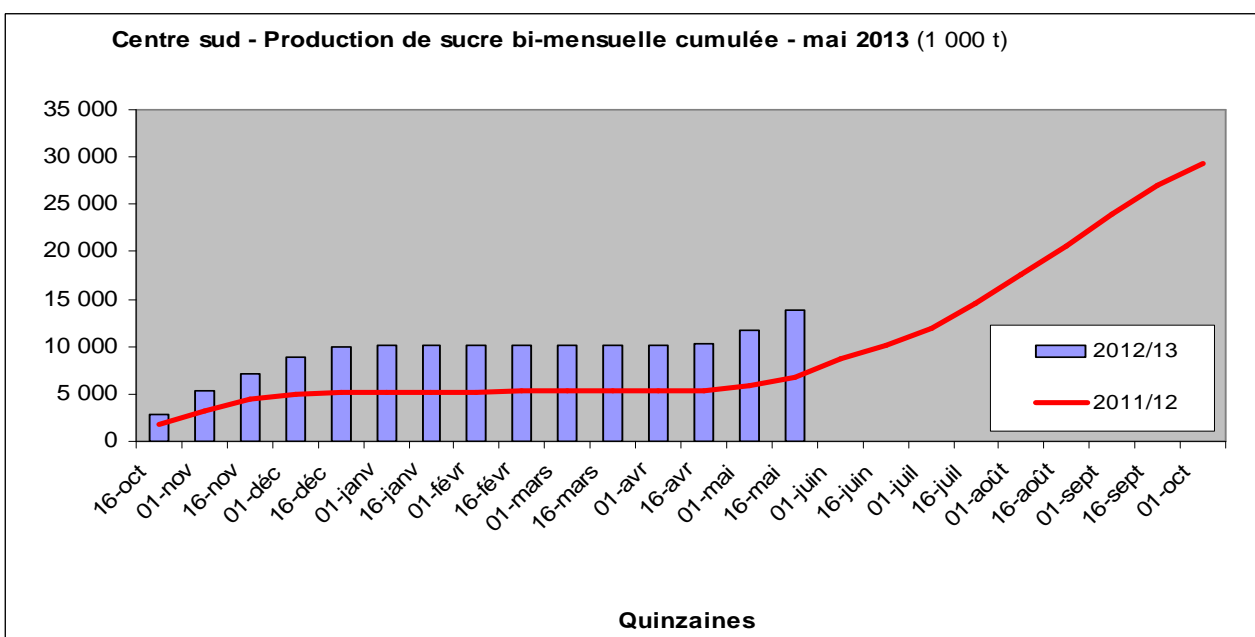

Les exportations brésiliennes de sucre de 2003/04 à 2012/13 (mars 2013) (1 000 t)

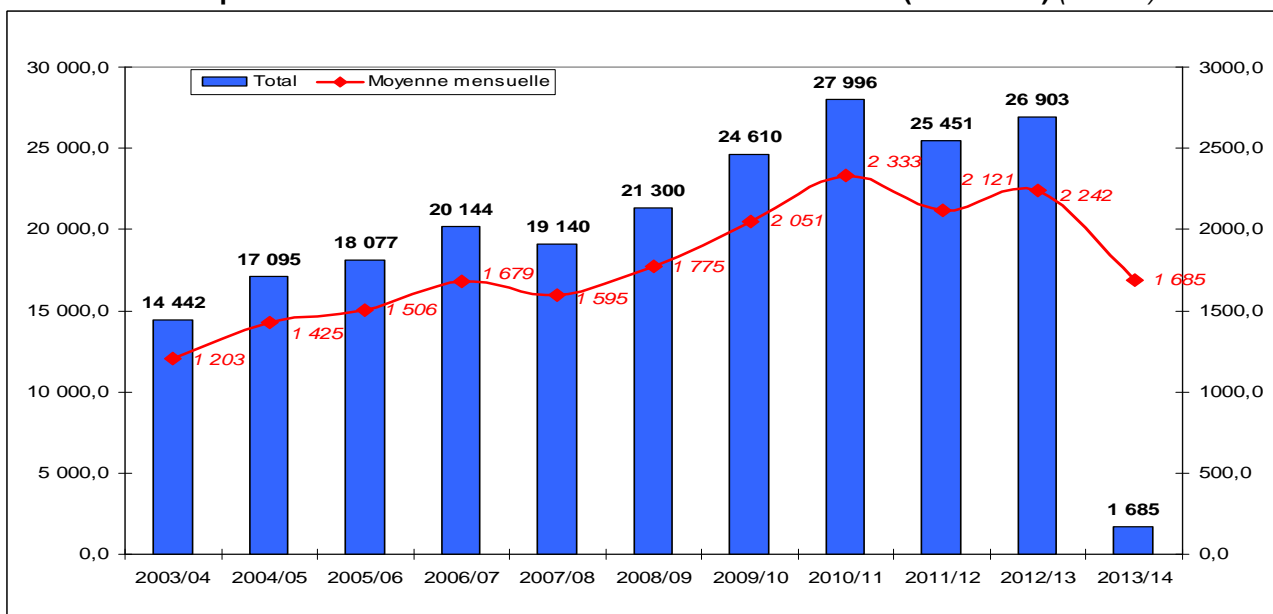



**Exportations:**

Les exportations brésiliennes se sont élevées à 1,7 Mt, valeur brut, en avril 2013, contre 1,98 Mt le mois précédent, mais près du triple par rapport aux 0,56 Mt exportées en avril 2012. Les exportations totales de sucre durant la campagne 2012/13 (avril/mars) s'élèvent à 27,2 Mt, valeur brut, en hausse de 8,4 % par rapport aux 25,1 Mt de 2011/12.

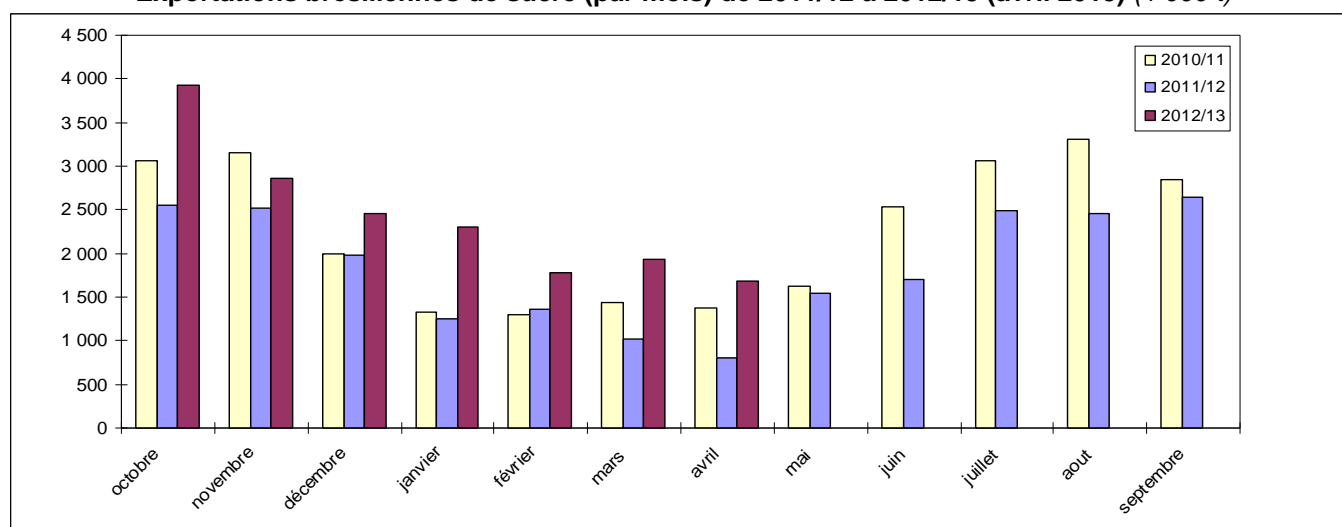
**Exportations brésiliennes de sucre (par mois) de 2011/12 à 2012/13 (avril 2013) (1 000 t)****Chine****Production:**

La Chine a produit 1,04 Mt (valeur blanc) de sucre (en quasi-totalité sucre de canne) en avril 2013, contre 0,710 Mt un an plus tôt, selon les données de l'Association Chinoise du sucre (ACS). La production cumulée sur les 8 premiers mois de la campagne 2012/13 (depuis octobre 2012) atteint 12,9 Mt, contre 11,5 Mt l'année dernière (+12,7%). La production de sucre de canne s'élève à 11,8 Mt (contre 10,4 Mt un an plus tôt) et celle de sucre de betterave à 1,09 Mt (contre 1,01 Mt). La production de sucre de canne du Guangxi est de 7,8 Mt, contre 6,9 Mt l'année dernière et celle du Yunnan s'élève, fin avril, à 2,2 Mt, contre 1,96 Mt un an plus tôt. Selon l'Association du sucre, la Chine devrait produire environ 13,5 Mt de sucre en 2012/13, en hausse par rapport aux 11,5 Mt produites en 2011/12 (FO Licht du 21 mai 2013).

**Divers :**

La Chine va stocker 300 000 tonnes supplémentaires de sucre dans le but de soutenir les prix intérieurs dans le cadre d'un programme de stockage de 3 Mt organisé par le gouvernement durant la campagne de commercialisation 2012/13 (Octobre/septembre). Le gouvernement avait déjà mis 1,5 Mt de sucre entre octobre et janvier dans ses stocks de réserve. L'achat sera réalisé à un prix de 994 \$/t (FO Licht du 21 mai 2013).

**Importations :**

La Chine a importé 362 964 tonnes de sucre, valeur brut, en avril 2013, en hausse par rapport aux 313 084 tonnes importées l'an dernier à la même date et également en hausse par rapport aux 206 536 tonnes importées en mars 2013. Sur les 7 premiers mois de la campagne 2012/13, le total cumulé des importations est néanmoins en baisse, avec 1,6 Mt contre 2,1 Mt importées durant la même période l'an dernier (FO Licht du 22 mai 2013).

**Etats-Unis****Production :**

Le département américain de l'Agriculture (USDA) dans son rapport mensuel de mai a augmenté ses prévisions de production de sucre pour 2012/13 à 8,18 Mt (metric tons), en valeur brut, contre 8,15 Mt en avril, en raison de meilleures récoltes en Floride et au Texas. Le total des importations est réduit à 2,90 Mt, contre 3,04 Mt en avril en raison de la baisse des importations en provenance des pays tiers (hors Mexique). Les importations en provenance du Mexique passeraient 1 647 Mt à 4 674 Mt. Le total des disponibilités 2012/13 a été estimé à 13,9 Mt contre 14 Mt en avril. Le ratio stocks sur consommation pour 2012/13 est maintenant de 18,5 % contre 18 % le mois dernier. C'est aussi la conséquence d'une demande intérieure révisée à la baisse à 11,7 Mt en avril contre 11,5 Mt.

Concernant 2013/14, l'USDA s'attend à une baisse de la production de 9 Mt à 8,6 Mt. Néanmoins, la hausse des importations augmenterait les disponibilités à 14,2 Mt, soit beaucoup plus que les utilisations fixées à 12 Mt. En conséquence le ratio stock sur consommation devrait s'élever à 18,8% (*FO Licht du 13 mai 2013*)

#### **Divers :**

En raison de l'abondance de l'offre de sucre national, et dans le cadre du programme de réexportation de sucre raffiné, le département de l'Agriculture (USDA) indique qu'il va temporairement permettre aux raffineurs autorisés de transférer le sucre du programme de leur licence à celle d'un autre raffineur jusqu'au 30 septembre 2013. Afin de faciliter le rééquilibrage des licences de ce programme de transfert, le département va temporairement augmenter la limite des raffineurs de 50 000 tonnes à 100 000 tonnes de crédits jusqu'au 31 décembre 2014.

A partir du 1<sup>er</sup> Janvier 2015, la limite repasserait à 50 000 tonnes. Les changements apportés à la renonciation à l'exportation constituent l'une des options que l'USDA envisageait pour réduire l'actuel surplus de sucre américain, qui a poussé les prix du sucre raffiné à leur plus bas niveau depuis 5 ans. (*USDA 01/05/2013*)

Le département américain de l'Agriculture, afin de tenter de soutenir les prix pourrait demander aux pays tiers qui disposent d'un contingent d'exportation de sucre vers les Etats-Unis, d'y renoncer pour ne pas aggraver le surplus américain. Mais pour ces pays, de l'Australie au Zimbabwe en passant par le Brésil, les Philippines ou la République dominicaine, cela signifiera un manque à gagner, car la rémunération du sucre sur le marché US demeure supérieure à celle qu'ils peuvent obtenir sur le marché mondial. L'administration américaine compte leur proposer une compensation en nature, sous forme de don de sucre de Louisiane (*FO Licht du 24 mai 2013*).

Par ailleurs, un accord sans précédent entre les Etats-Unis et le Mexique prévoirait la vente de sucre mexicain aux Etats-Unis en franchise de droits pour la production d'éthanol, qui serait revendue au Mexique. Il n'est pas certain que les deux parties vont parvenir à un accord compte tenu de la difficulté potentielle à obtenir un consensus entre les producteurs de sucre, les consommateurs et les industries de l'éthanol dans les deux pays (*FO Licht du 21 mai 2013*).

## **Inde**

#### **Production 2012/13 revue à la hausse:**

Selon l'Association indienne des sucreries (Indian Sugar Mills Association – ISMA), la production de sucre pour **2012/13** s'établit à **24,52 Mt**, valeur blanc, fin avril, soit 3 % de moins qu'à la même date l'an dernier. La quantité de canne mise en œuvre s'élevait à 243 Mt, soit 1 % de moins que la campagne dernière, pour des richesses de la canne en baisse à 10,09 % (10,26 % l'an dernier). Seulement 15 sucreries sur un total de 522 (100 l'an dernier) étaient encore en activité au 30 avril. La production de sucre du premier état producteur, le Maharashtra s'élève à 7,97 Mt fin avril, à partir de 69,9 Mt de canne à un taux de sucre de 11,40 % (contre 11,61 % l'année dernière). Quatre sucreries étaient encore opérationnelles à cette date, contre 40 l'an dernier. La production du second Etat producteur, l'Uttar Pradesh est à 7,43 Mt à partir de 80,8 Mt de canne à un taux de 9,19 %, soit en hausse de 9,1 % par rapport à l'an dernier. La production de sucre du Karnataka, troisième producteur de la fédération, atteint 3,36 Mt contre 3,37 Mt en 2011/12. La production de sucre du quatrième producteur indien de sucre, l'Etat du Tamil Nadu, atteint 1,58 Mt, soit une baisse de 1 % par rapport à l'an dernier. 29 sucreries restaient opérationnelles contre 41 l'an dernier (*FO Licht du 6 mai 2013*).

#### **Exportations :**

Les exportations de sucre de l'Inde devrait augmenter en 2012/13, suite à la déréglementation partielle de secteur du sucre qui réduirait les prix locaux et rendrait les exportations plus attractives. Selon l'ISMA, il existerait un surplus exportable en 2013/14, néanmoins, à l'heure actuelle, les prix intérieurs restent supérieurs aux prix mondiaux. Jusqu'à présent 35 000 tonnes de sucre ont été exportés, contre 3,4 Mt durant toute la campagne 2011/12 (*FO Licht du 7 mai 2013*).

## **Mexique**

#### **Production :**

La production mexicaine de sucre au titre de la campagne 2012/13 (nov. /oct.) atteint au 25 mai **6,6 Mt**, tel quel, en hausse par rapport aux **4,9 Mt** produites à la même date la campagne précédente. La quantité de canne récoltée s'élevait à **57,6 Mt** contre **45 Mt** un an plus tôt. 37 sucreries restaient opérationnelles contre 45 la semaine précédente. Le taux de sucre atteint 9,1 % contre 7,2 % l'an dernier. Les rendements en canne s'établissent en hausse à 80,1 t/ha contre 65,7 t/ha un an plus tôt. La production dépasse d'ors et déjà la dernière révision de l'estimation du comité gouvernemental du sucre et de la canne (Conadesuca) de 6,25 Mt (mars 2013) (*Fo Licht du 29 mai 2013*).

| <b>Mexique : situation cumulée au 25 mai 2013</b> |                |                |                       |
|---|----------------|----------------|-----------------------|
|   | <b>2012/13</b> | <b>2011/12</b> | <b>Evolution en %</b> |
| Superficie récoltée (ha)                          | 718 767        | 684 925        | + 5 %                 |
| Canne (tonnes)                                    | 57 591 061     | 45 028 541     | + 27,9 %              |
| Sucre (tonnes)                                    | 6 572 635      | 4 908 485      | + 34 %                |
| Sucre rendement (%)                               | 9,14           | 7,17           | + 27,5 %              |
| Canne rendement (%)                               | 80,12          | 65,74          | + 213,9 %             |

(Source : Sagarpa)

## **Russie**

### **Importations:**

Le pays a importé 362 550 tonnes de sucre brut durant les 4 premiers mois de 2013, en hausse par rapport aux 106 919 tonnes importées sur la même période de 2012.

Au 30 mai, 7 sucreries étaient encore opérationnelles contre 2 l'an dernier. Les sucreries ont raffiné jusqu'à fin mai 315 000 tonnes de sucre brut, contre 120 000 tonnes un an plus tôt. Le raffinage du sucre brut devrait s'accroître cette campagne en raison de la réduction de la production intérieure 2012/13 et des perspectives en baisse pour 2013/14 (FO Licht des 21, 24 et 31 mai 2013)

## **Thaïlande**

### **Production:**

La récolte 2012/13 s'achève, les sucreries ne traitant plus actuellement que des volumes marginaux et se concentrant sur la transformation du brut en blanc. La récolte totale a atteint 100 Mt de canne au 15 mai, en hausse de 2,1% par rapport aux 97,96 Mt de la campagne précédente à la même date, et également au-dessus du volume total de l'an dernier d'environ 98 Mt (FO Licht du 16 mai 2013).

| <b>Thaïlande : Estimation de campagne 2012/13 du 15 mai 2013</b> |                |                |                       |
|--|----------------|----------------|-----------------------|
|  | <b>2012/13</b> | <b>2011/12</b> | <b>Evolution en %</b> |
| Canne (1 000 tonnes)   | 100 002,52     | 97 963,84      | +2,08 %               |
| Sucre (1 000 tonnes)   | 10 346,20      | 10 564,43      | - 2,7 %               |
| Mélasses (1 000 tonnes)  | 4 541,06       | 4 383,48       | +3,60 %               |
| Rendement en sucre (%)   | 10,35          | 10,78          | -4,06 %               |

### **Production 2013/14 :**

La récolte 2013/14 est attendue en hausse à 105 Mt (+2 %) par rapport aux 103 Mt de 2012/13 selon l'Office de l'économie agricole (Office of Agriculture Economy – OAE) (FO Licht du 3 mai 2013).

SPOT ET TERME A LONDRES ET A NEW YORK  
 SEPTEMBRE 2003 A MAI 2013 (en \$/t)

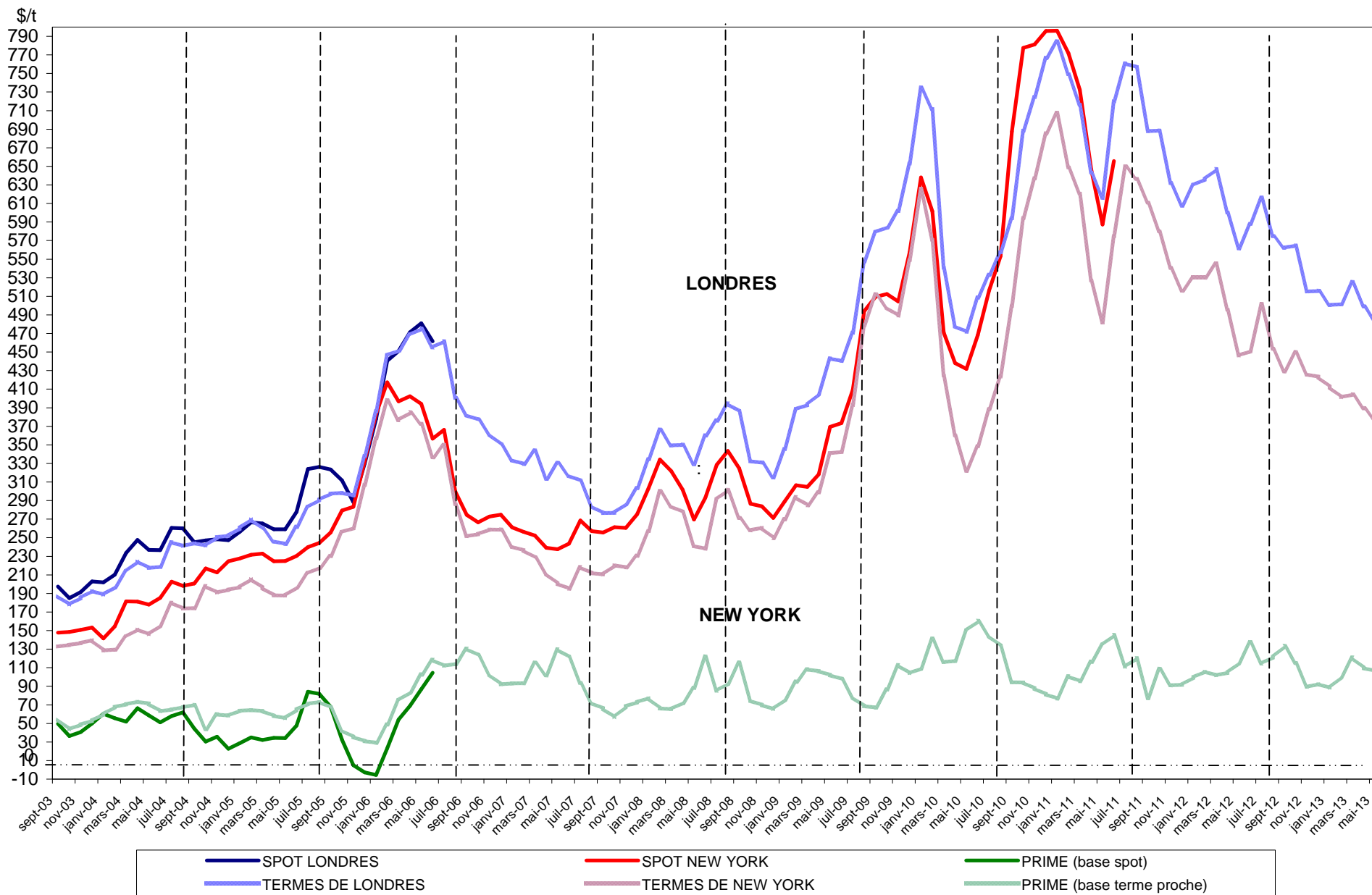

**Sucre Brut : New - York n°11, en \$/tonne depuis le 01/05/2012**



**Sucre blanc : FOB N°5 Londres en \$/tonne depuis le 01/05/2012**



**Prime du blanc en \$/tonne depuis le 01/05/2012**



**EVOLUTION DES TERMES  
MOYENNES MENSUELLES DE LONDRES ET NEW YORK**

|           |      | NEW YORK  |        | LONDRES |        | 1 € =<br>.....\$ |
|-----------|------|-----------|--------|---------|--------|------------------|
|           |      | en cts/lb | en €/t | en \$/t | en €/t |                  |
| JANVIER   | 2011 | 32,09     | 529,57 | 784,33  | 587,09 | 1,3360           |
| FEVRIER   | "    | 29,42     | 475,22 | 749,10  | 548,83 | 1,3649           |
| MARS      | "    | 28,15     | 443,31 | 716,22  | 511,62 | 1,3999           |
| AVRIL     | "    | 23,90     | 364,89 | 643,31  | 445,45 | 1,4442           |
| MAI       | "    | 21,85     | 335,71 | 616,14  | 429,41 | 1,4349           |
| JUIN      | "    | 26,07     | 399,37 | 719,81  | 500,27 | 1,4388           |
| JUILLET   | "    | 29,47     | 455,48 | 760,80  | 533,36 | 1,4264           |
| AOUT      | "    | 28,87     | 443,81 | 756,76  | 527,61 | 1,4343           |
| SEPTEMBRE | "    | 27,70     | 443,49 | 687,85  | 499,52 | 1,3770           |
| OCTOBRE   | "    | 26,30     | 423,00 | 688,35  | 502,22 | 1,3706           |
| NOVEMBRE  | "    | 24,52     | 423,00 | 631,70  | 466,00 | 1,3556           |
| DECEMBRE  | "    | 23,42     | 391,69 | 607,92  | 461,28 | 1,3179           |
| JANVIER   | 2012 | 24,05     | 410,82 | 629,70  | 487,96 | 1,2905           |
| FEVRIER   | "    | 24,05     | 401,03 | 636,01  | 480,98 | 1,3223           |
| MARS      | "    | 24,73     | 413,04 | 647,01  | 490,12 | 1,3201           |
| AVRIL     | "    | 22,48     | 376,63 | 600,17  | 456,17 | 1,3157           |
| MAI       | "    | 20,25     | 348,56 | 561,60  | 438,49 | 1,2807           |
| JUIN      | "    | 20,44     | 359,82 | 587,92  | 469,36 | 1,2526           |
| JUILLET   | "    | 22,76     | 408,27 | 616,19  | 501,44 | 1,2288           |
| AOUT      | "    | 20,53     | 365,00 | 574,15  | 463,03 | 1,2400           |
| SEPTEMBRE | "    | 19,47     | 333,89 | 562,45  | 437,51 | 1,2856           |
| OCTOBRE   | "    | 20,39     | 346,45 | 564,54  | 435,13 | 1,2974           |
| NOVEMBRE  | "    | 19,31     | 331,92 | 515,12  | 401,57 | 1,2828           |
| DÉCEMBRE  | "    | 19,20     | 322,67 | 515,66  | 393,05 | 1,3119           |
| JANVIER   | 2013 | 18,71     | 310,38 | 500,82  | 376,90 | 1,3288           |
| FÉVRIER   | "    | 18,21     | 300,48 | 501,50  | 375,40 | 1,3359           |
| MARS      | "    | 18,33     | 311,80 | 525,06  | 405,02 | 1,2964           |
| AVRIL     | "    | 17,66     | 298,85 | 499,05  | 383,02 | 1,3029           |
| MAI       | "    | 17,08     | 289,94 | 483,98  | 372,70 | 1,2986           |

**EVOLUTION DES COURS MONDIAUX DU SUCRE (1ers termes) ET DE L'EURO**

**AVRIL 2013**

**MAI 2013**

|                | NEW YORK      |               | LONDRES       |               | 1 € =<br>.....\$ |                | NEW YORK      |               | LONDRES       |               | 1 € =<br>.....\$ |
|----------------|---------------|---------------|---------------|---------------|------------------|----------------|---------------|---------------|---------------|---------------|------------------|
|                | Terme de mars |               | Terme de mars |               |                  |                | Terme de mars |               | Terme de mars |               |                  |
|                | en cts/lb     | en €/t        | en \$/t       | en €/t        |                  |                | en cts/lb     | en €/t        | en \$/t       | en €/t        |                  |
| 1 avril 2013   | 17,72         | 305,08        |               |               |                  | 1 mai 2013     | 17,33         | 292,27        | 500,10        | 382,57        | 1,3072           |
| 2 avril 2013   | 17,66         | 303,22        | 495,50        | 385,90        | 1,2840           | 2 mai 2013     | 17,60         | 294,15        | 501,20        | 379,96        | 1,3191           |
| 3 avril 2013   | 17,58         | 302,13        | 492,00        | 383,54        | 1,2828           | 3 mai 2013     | 17,53         | 294,70        | 496,80        | 378,83        | 1,3114           |
| 4 avril 2013   | 17,69         | 304,25        | 489,90        | 382,20        | 1,2818           |                |               |               |               |               |                  |
| 5 avril 2013   | 17,67         | 300,95        | 489,90        | 378,48        | 1,2944           | 6 mai 2013     | 17,81         | 299,56        | 496,80        | 379,03        | 1,3107           |
|                |               |               |               |               |                  | 7 mai 2013     | 17,64         | 296,70        | 494,00        | 376,90        | 1,3107           |
| 8 avril 2013   | 17,69         | 299,46        | 492,20        | 377,95        | 1,3023           | 8 mai 2013     | 17,47         | 293,22        | 487,20        | 370,92        | 1,3135           |
| 9 avril 2013   | 17,72         | 299,58        | 491,40        | 376,84        | 1,3040           | 9 mai 2013     | 17,47         | 293,06        | 486,20        | 369,96        | 1,3142           |
| 10 avril 2013  | 17,88         | 301,22        | 494,70        | 378,04        | 1,3086           | 10 mai 2013    | 17,43         | 295,86        | 489,20        | 376,66        | 1,2988           |
| 11 avril 2013  | 17,79         | 297,34        | 497,60        | 377,26        | 1,3190           |                |               |               |               |               |                  |
| 12 avril 2013  | 17,84         | 301,33        | 501,90        | 384,54        | 1,3052           | 13 mai 2013    | 17,25         | 293,14        | 485,10        | 373,93        | 1,2973           |
|                |               |               |               |               |                  | 14 mai 2013    | 17,02         | 289,14        | 478,00        | 368,34        | 1,2977           |
| 15 avril 2013  | 17,55         | 295,78        | 497,30        | 380,17        | 1,3081           | 15 mai 2013    | 16,95         | 290,48        | 477,60        | 371,27        | 1,2864           |
| 16 avril 2013  | 17,87         | 300,07        | 505,60        | 385,10        | 1,3129           | 16 mai 2013    | 16,83         | 287,85        | 476,20        | 369,43        | 1,2890           |
| 17 avril 2013  | 17,79         | 298,73        | 506,90        | 386,09        | 1,3129           | 17 mai 2013    | 16,89         | 289,34        | 477,50        | 371,05        | 1,2869           |
| 18 avril 2013  | 17,61         | 297,61        | 502,70        | 385,36        | 1,3045           |                |               |               |               |               |                  |
| 19 avril 2013  | 17,88         | 300,56        | 508,80        | 387,95        | 1,3115           | 20 mai 2013    | 16,81         | 288,33        | 485,10        | 377,42        | 1,2853           |
|                |               |               |               |               |                  | 21 mai 2013    | 16,86         | 288,90        | 478,00        | 371,52        | 1,2866           |
| 22 avril 2013  | 17,74         | 299,99        | 504,00        | 386,59        | 1,3037           | 22 mai 2013    | 16,65         | 284,04        | 477,60        | 369,57        | 1,2923           |
| 23 avril 2013  | 17,67         | 299,89        | 504,20        | 388,14        | 1,2990           | 23 mai 2013    | 16,76         | 286,69        | 476,20        | 369,49        | 1,2888           |
| 24 avril 2013  | 17,37         | 294,43        | 499,50        | 384,05        | 1,3006           | 24 mai 2013    | 16,84         | 286,93        | 477,50        | 369,04        | 1,2939           |
| 25 avril 2013  | 17,38         | 292,93        | 498,60        | 381,19        | 1,3080           |                |               |               |               |               |                  |
| 26 avril 2013  | 17,42         | 295,44        | 500,50        | 385,03        | 1,2999           | 27 mai 2013    | -             | -             | -             | -             | 1,2939           |
|                |               |               |               |               |                  | 28 mai 2013    | 16,72         | 284,90        | 476,60        | 368,37        | 1,2938           |
| 29 avril 2013  | 17,45         | 293,37        | 501,70        | 382,60        | 1,3113           | 29 mai 2013    | 16,67         | 283,74        | 475,40        | 367,05        | 1,2952           |
| 30 avril 2013  | 17,60         | 296,82        | 505,10        | 386,40        | 1,3072           | 30 mai 2013    | 16,65         | 283,58        | 478,00        | 369,28        | 1,2944           |
|                |               |               |               |               |                  | 31 mai 2013    | 16,55         | 280,53        | 477,30        | 366,98        | 1,3006           |
| <b>MOYENNE</b> | <b>17,66</b>  | <b>298,85</b> | <b>499,05</b> | <b>383,02</b> | <b>1,3029</b>    | <b>MOYENNE</b> | <b>17,08</b>  | <b>289,96</b> | <b>483,98</b> | <b>372,72</b> | <b>1,2985</b>    |
| Maximum        | 17,88         | 305,08        | 508,80        | 388,14        | 1,3190           | Maximum        | 17,81         | 299,56        | 501,20        | 382,57        | 1,3191           |
| Minimum        | 17,37         | 292,93        | 489,90        | 376,84        | 1,2818           | Minimum        | 16,65         | 283,58        | 475,40        | 367,05        | 1,2853           |

**Marché à terme de New - York (sucre brut) :  
Nombres de lots (positions ouvertes) de janvier 2009 à mai 2013**

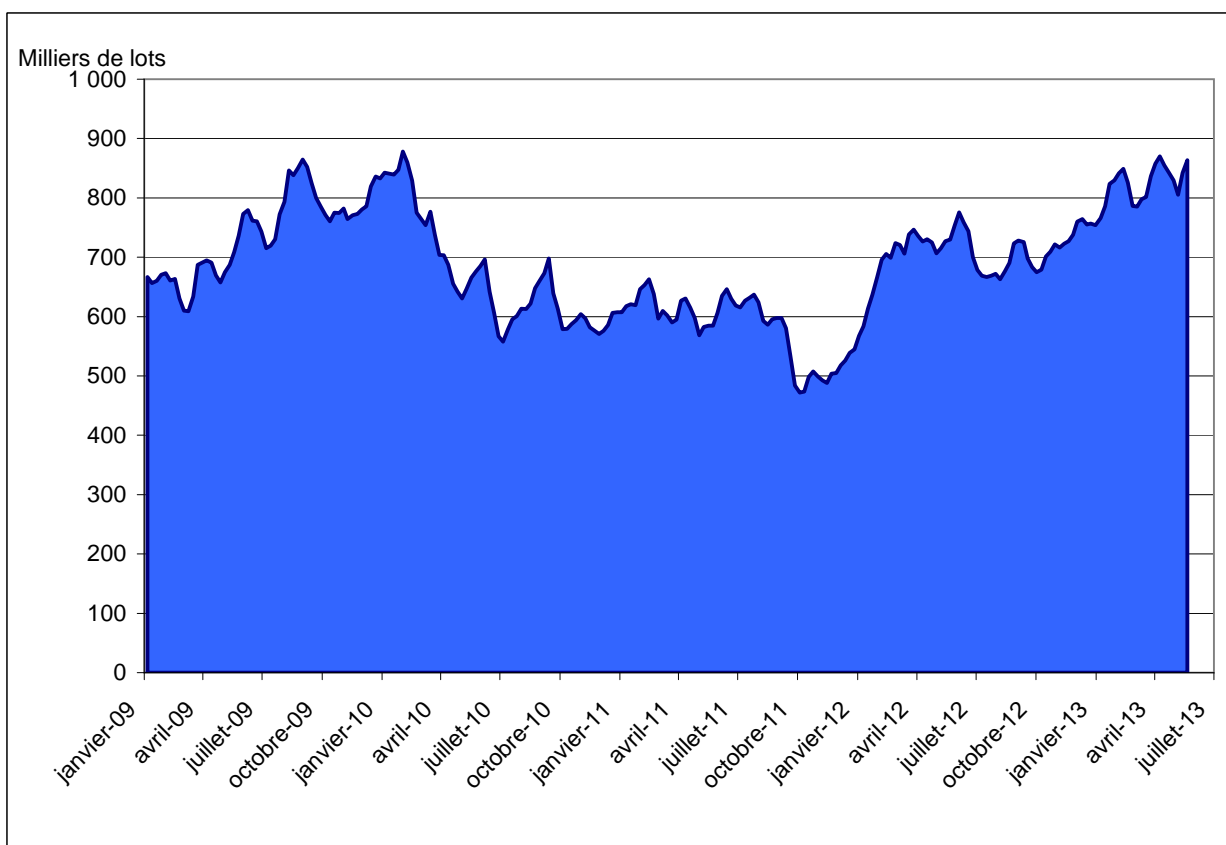

Source : CFTC.org

**Marché à terme de New - York (sucre brut) :  
Parts des opérateurs non commerciaux (positions nettes)**

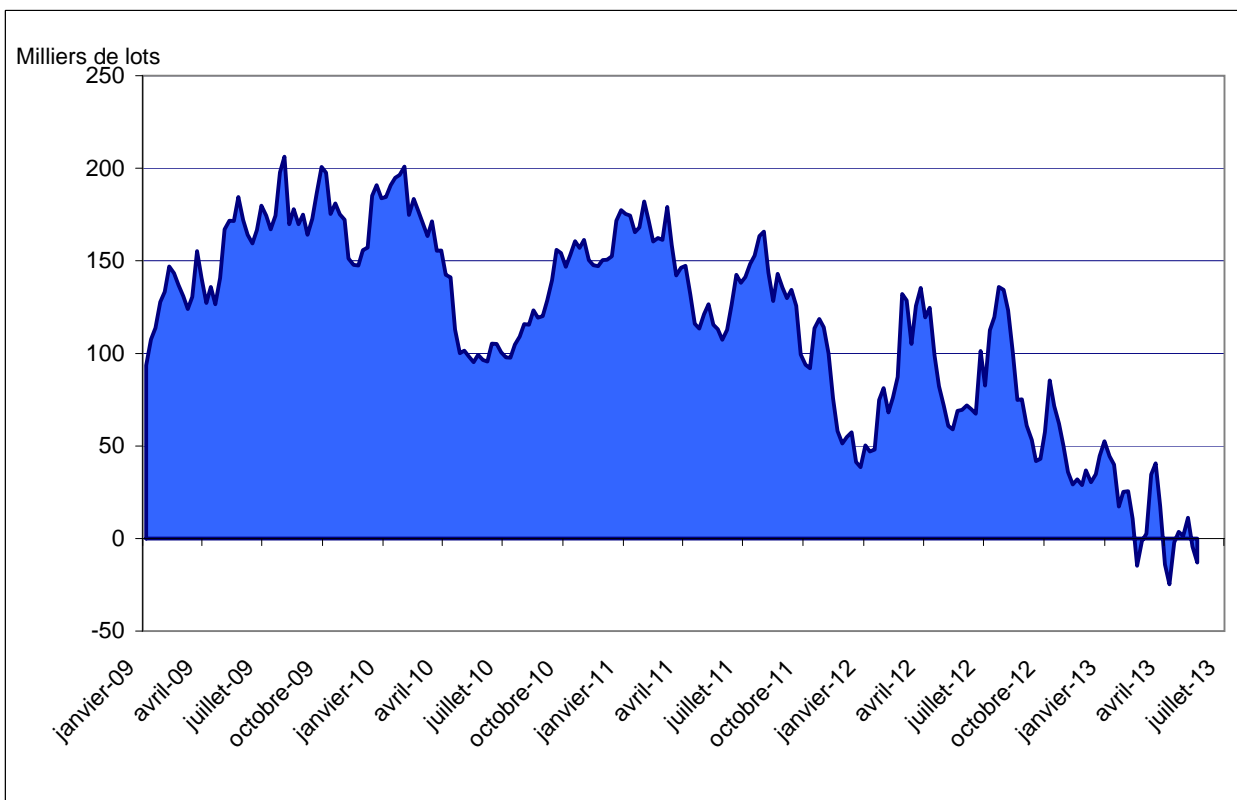

Source : CFTC.org



### Evolution de l'excédent / déficit mondial (FO Licht )

en Mt, valeur brut

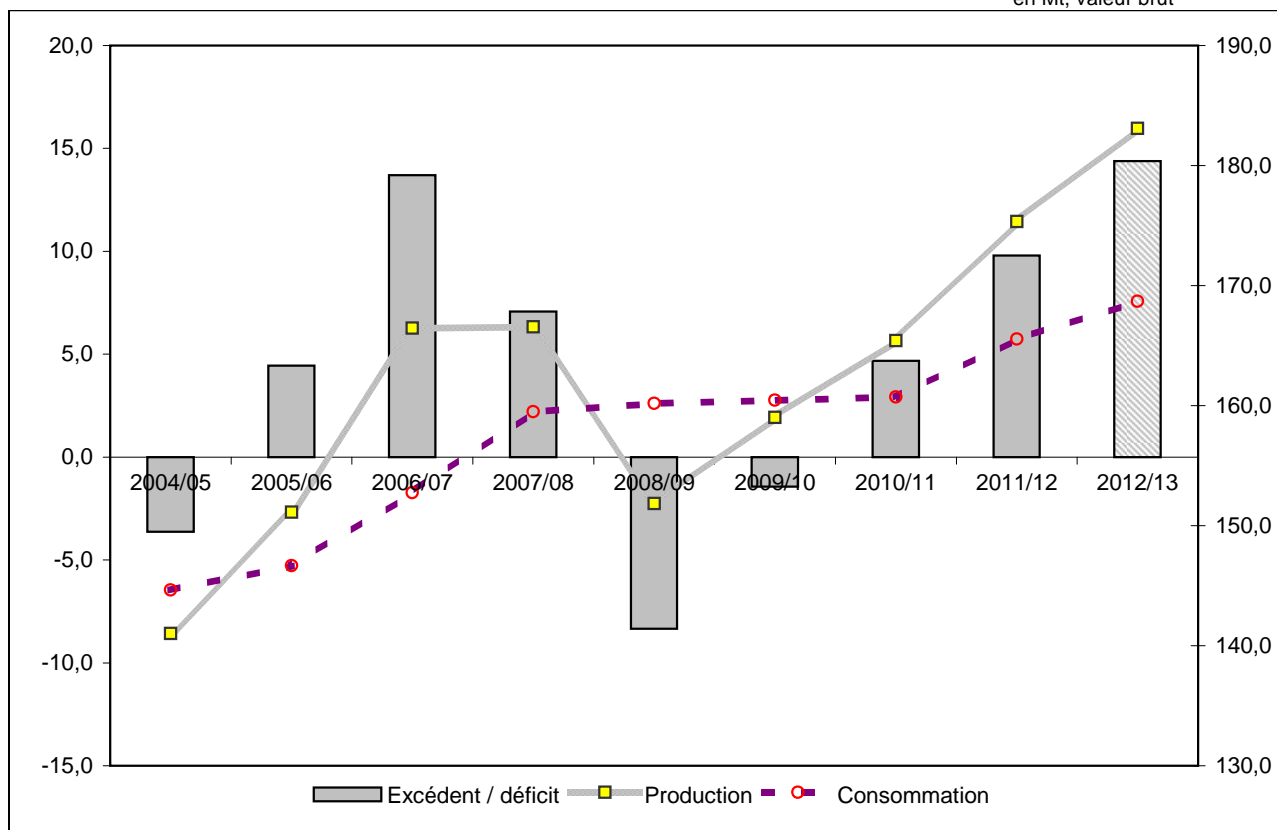

### Evolution de l'excédent / déficit mondial (ISO)

en Mt, valeur brut

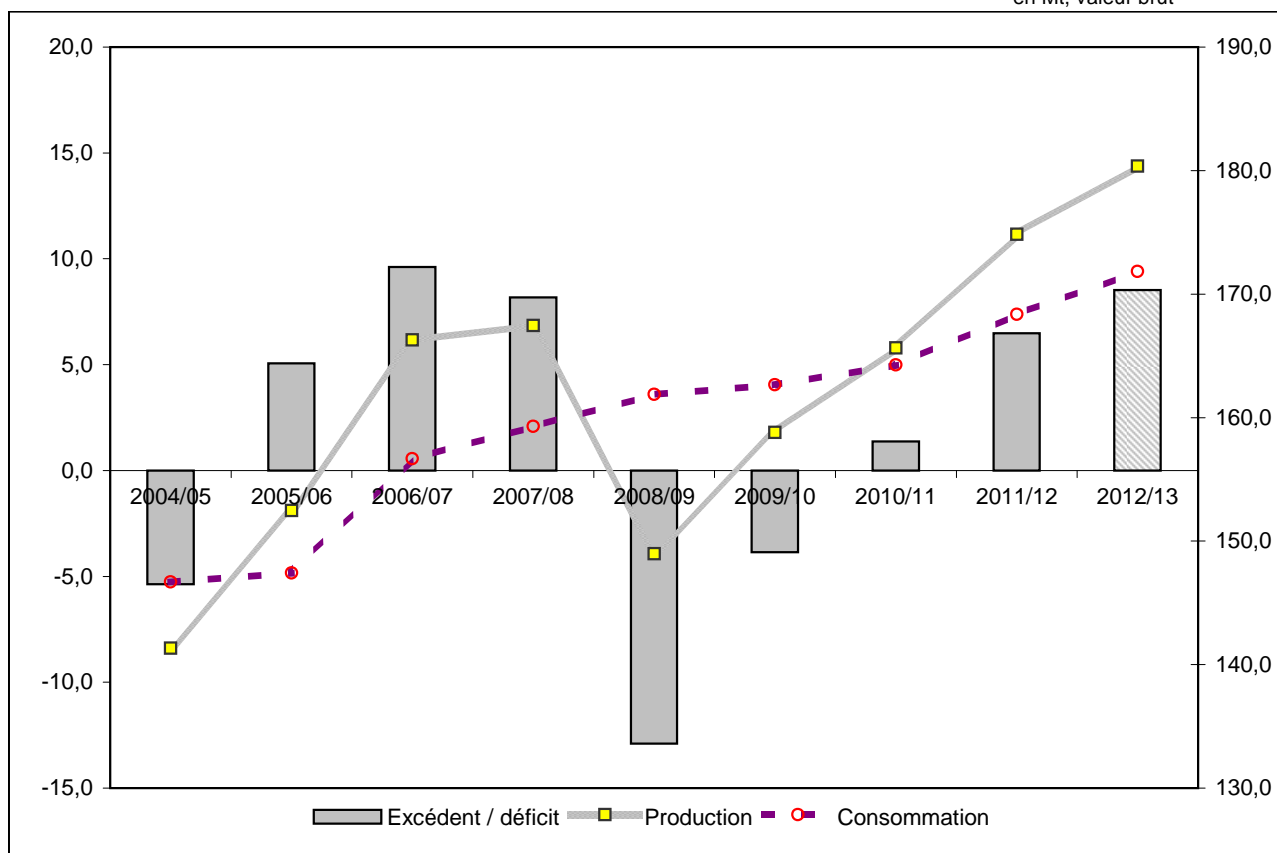

NB : L'ISO prend en compte, dans son estimation de la consommation, la différence entre les exportations et les importations mondiales. Cette estimation n'est donc pas tout à fait comparable avec celle de FO Licht. Ceci expliquant l'écart important entre les estimations de ces deux organismes.

## **II – La situation communautaire**

# Marché communautaire

Mai 2013

## BILANS UE

Sur la base des déclarations des états membres, la production fraîche de sucre est désormais estimée à 17 Mt (contre 17,2 Mt dans notre précédente estimation). Donnée importante, le quota de l'UE ne sera pas réalisé : malgré les contrats de travail à façon au sein de l'UE (au moins 0,3 Mt), il manquera 0,17 Mt pour que la production sous quota atteigne la limite des 13,34 Mt. Les mauvaises récoltes de betteraves au Royaume-Uni et en Espagne conduiront en effet à des productions de sucre inférieures à leur quota.

De ce fait, dans les bilans communautaires 12/13, le poste production est ajusté :

- la production fraîche sous quota est ramenée de 12,5 Mt à 12,37 Mt,
- la production hors-quota est également révisée à la baisse de 4,72 Mt à 4,61 Mt.

Le stock de début de campagne, pour le sucre du quota, a également été revu à la baisse à 1,60 Mt (contre 1,61 Mt précédemment). La prévision pour les importations 2012/13 a été revue à la hausse à 3,5 Mt (3,4 Mt précédemment), en intégrant le volume accordé lors de l'adjudication du mois de Mai et les délivrances de certificats ACP/PMA. Cette estimation ne prend pas encore en compte le volume qui sera attribué lors de la prochaine adjudication en juin 2013.

Le total des ressources augmente de 80 000 tonnes, à 19,18 Mt contre 19,1 Mt en avril, tandis que le poste « utilisations » reste inchangé à 10 000 tonnes près. Le stock prévisionnel de sucre du quota en fin de campagne 2012/13 est désormais de **1,83 Mt** (contre 1,76 Mt précédemment). Ce chiffre apparaît comme la valeur minimale du stock en fin de campagne : la quatrième adjudication à l'importation, en juin, et la dernière tranche de reconversion devraient aboutir à un stock de fin de campagne égal ou supérieur à 2 Mt.

## Stocks

Au 1/03/2013, le stock de sucre du quota s'établit à **9,6 Mt** contre **8,6 Mt** un an plus tôt. Le stock de sucre hors-quota est, quand à lui, de **3,6 Mt** contre **3,5 Mt** au 1/03/2012.

## Importations préférentielles de sucre 2012/13

### Importations Sucre ACP et PMA (2013 et 2012)

|                               | Certificats délivrés au<br>24/05/2013 | Certificats délivrés au<br>25/05/2012 |
|-------------------------------|---------------------------------------|---------------------------------------|
| <b>PMA non ACP</b>            | <b>67 889,0</b>                       | <b>0</b>                              |
| <b>PMA – ACP</b>              | <b>351 529,6</b>                      | <b>344 919,6</b>                      |
| <b>ACP – non PMA</b>          | <b>956 939,3</b>                      | <b>812 683,0</b>                      |
| <i>Afrique centrale</i>       | -                                     | -                                     |
| <i>Afrique Occidentale</i>    | 112,5                                 | -                                     |
| <i>SADC</i>                   | 198 267,5                             | 181 473,6                             |
| <i>EAC</i>                    | -                                     | -                                     |
| <i>ESA</i>                    | 388 395,7                             | 307 364,2                             |
| <i>Pacifique</i>              | 120 500,0                             | 101 800,0                             |
| <i>Cariforum</i>              | 249 663,6                             | 222 045,2                             |
| <b>Total ACP</b>              | <b>1 308 468,9</b>                    | <b>1 157 602,7</b>                    |
| <b>Total ACP+ PMA non ACP</b> | <b>1 376 357,9</b>                    | <b>1 157 602,7</b>                    |

Le total des certificats demandés et attribués au titre des importations préférentielles pour 2012/13 s'élève, au 24/05/2013, à 1,4 Mt pour le sucre PMA et ACP et, fin mai 2013, à 966 000 tonnes pour les contingents CXL (677 000 tonnes, valeur brut) et Balkans (289 000 tonnes, dont 9 000 tonnes pour la Bosnie). Les certificats demandés au titre du contingent d'importation de sucre industriel sont de 5 200 tonnes fin mai 2013.

Quant au total des certificats demandés au titre du contingent moldave (année civile 2013), il est de 9 435 tonnes fin mai 2013 sur un contingent de 34 000 tonnes.

## **Importations à droits réduits (adjudications 2012/13)**

| <b>Adjudications du droit à l'importation</b> | <b>24/01/2013</b> | <b>28/02/2013</b> | <b>16/05/2013</b> | <b>13/06/2013</b> |
|---|-------------------|-------------------|-------------------|-------------------|
| <b>Sucre roux</b>                             |                   |                   |                   |                   |
| Volume demandé (t)                            | 175 000           | 168 000           | 248 500           |                   |
| Droit minimum demandé (€/t)                   | 72,6              | 110,15            | 46,2              |                   |
| Droit maximum demandé (€/t)                   | 305               | 195               | 155               |                   |
| Droit minimum accepté (€/t)                   | <b>195</b>        | <b>141</b>        | <b>141</b>        |                   |
| Volume accordé (t)                            | <b>54 000</b>     | <b>127 000</b>    | <b>40 000</b>     |                   |
| <b>Sucre blanc</b>                            |                   |                   |                   |                   |
| Volume demandé (t)                            | 91 724            | 145 413           | 145 993           |                   |
| Droit minimum demandé (€/t)                   | 100               | 100               | 31,5              |                   |
| Droit maximum demandé (€/t)                   | 313               | 350               | 269               |                   |
| Droit minimum accepté (€/t)                   | <b>240</b>        | <b>161</b>        | <b>161</b>        |                   |
| Volume accordé (t)                            | <b>8 540</b>      | <b>95 293</b>     | <b>116 121</b>    |                   |

## **Actualité réglementaire**

### **Avril / Mai 2013**

#### Comité de gestion du 25 avril :

##### **Règlements votés**

- Ouverture d'un contingent d'exportation de sucre hors quota de 650 000 tonnes et d'isoglucose de 70 000 tonnes pour la campagne 2013/14.
- Ouverture d'un contingent d'importation de sucre industriel de 400 000 tonnes pour 2013/14.

#### Comité de gestion du 16 mai :

##### **Règlement voté**

- Autorisation de la vente sur le marché alimentaire de l'UE de 150 000 tonnes de sucre hors quota moyennant un prélèvement réduit à 177 €/t et de 8 000 tonnes d'isoglucose.

#### Comité de gestion du 30 mai :

**Aucun règlement voté**

# BILAN COMMUNAUTAIRE DE SUCRE DANS L'UE

## Note méthodologique

Le bilan communautaire du sucre est un **bilan d'approvisionnement ou bilan de consommation**, conformément à l'article 22 du règlement 952/06. Cela signifie plus précisément qu'il recense sur une période donnée (campagne de 12 mois), l'ensemble des emplois d'un produit donné (en l'occurrence le sucre) et les ressources mobilisées pour équilibrer ces emplois.

Il répartit le sucre par campagne de consommation ou d'utilisation et non par campagne de production (notamment du fait de la présence de sucre produit lors de la campagne précédente dans les stocks initiaux).

La plupart des postes du bilan communautaire du sucre du quota comme du sucre hors-quota sont connus sur la base des déclarations des opérateurs (fabricants, utilisateurs de sucre, exportateurs et importateurs), à l'exception notable du poste 'Consommation intérieure' qui est estimé par différence avec les autres postes du bilan. Les données individuelles des opérateurs sont agrégées et communiquées par la Commission ou disponibles via la base communautaire du commerce extérieur (COMEXT).

En toute rigueur ce que l'on appelle consommation de sucre lors d'une campagne ne correspond pas à l'utilisation finale de ce sucre pour au moins deux raisons :

- les emplois de sucre décrivent les volumes de sucre **achetés** sur le marché intérieur par les industries utilisatrices ou bien exportés sur le reste de l'UE et les pays-tiers. Or il peut y avoir un décalage de plusieurs mois entre l'achat et/ou la livraison de sucre et son utilisation finale, par exemple pour le sucre industriel ; les quantités de sucre vendues et livrées ne correspondent donc pas obligatoirement aux quantités de sucre utilisées ou incorporées lors d'une campagne.
- le sucre alimentaire livré sur le marché intérieur n'est pas totalement consommé, au sens alimentaire du terme. Comme tout produit alimentaire, une partie de ce sucre fait l'objet de pertes ou de non consommation.

### I. Ressources

L'ensemble des **ressources** regroupe les stocks initiaux en début de campagne, la production fraîche de sucre de la campagne, les importations de sucre en l'état et dans les produits transformés :

- 1. Stock initial** : par définition il est nul pour le sucre hors-quota ; pour le sucre du quota il s'agit du sucre de la campagne précédente non vendu au 30 septembre, propriété des fabricants, des raffineurs ou de la communauté (intervention publique). Le stock initial en début de campagne est égal au stock à la fin de la campagne précédente.
- 2. Report de sucre** : ressource du bilan du sucre du quota, il correspond au sucre hors quota de la campagne précédente non vendu et qui devient le premier sucre du quota de la campagne en cours. Ce poste peut inclure le cas échéant les quantités de sucre du quota ayant fait l'objet d'une décision de **retrait** lors de la campagne précédente.
- 3. Production fraîche** : il s'agit de la production fraîche, qui diffère de la production réglementaire. Cette dernière s'obtient en ajoutant à la production fraîche le report de sucre hors quota de la campagne précédente et en déduisant la quantité de sucre hors quota qui sera reportée sur la campagne suivante. Elle comprend en outre les sirops de sucre destinés à la production d'éthanol (calculé en équivalent sucre). La production fraîche est répartie entre quota et hors quota. La production disponible sous quota correspond au total de la production fraîche sous quota (c'est-à-dire le quota quand celui-ci est intégralement produit moins le report). La production hors quota s'obtient ensuite par différence entre la production fraîche de la campagne et la production fraîche sous quota. La production fraîche de sucre fait l'objet d'estimations jusqu'en décembre à partir des surfaces betteravières et d'une estimation des rendements moyens. En mars de l'année suivante, une fois la campagne de production achevée, les estimations de production sont remplacées par le chiffre issu de la déclaration provisoire des fabricants. Enfin en décembre est disponible le chiffre définitif de production, toujours sur la base des déclarations obligatoires des fabricants.
- 4. Importations de sucre en l'état** : estimées en cours de campagne à la fois sur la base des contingents préférentiels, des certificats demandés et sur la base des statistiques douanières mensuelles.

5. **Importations de sucre dans les produits transformés** : estimées en cours de campagne sur la base des quantités importées lors la campagne précédente. Elles regroupent en leur affectant un coefficient de teneur en sucre (fixé par la Commission) les importations de produits contenant du sucre. Elles sont ensuite définitivement fixées sur la base des données enregistrées par les services douaniers des différents Etats membres.

## **II . Emplois :**

Les ressources précédentes permettent d'équilibrer les emplois (consommation) suivants : les exportations vers les pays tiers (sucre en l'état et dans les produits transformés), les stocks de fin de campagne, le report de sucre hors quota, et les livraisons sur le marché intérieur

1. **Livraisons sur le marché intérieur** : elles comprennent le sucre destiné à la consommation humaine, le sucre hors quota destiné aux utilisations non alimentaires et à la production d'alcool
- 1.1 **Sucre alimentaire** : désigne le sucre du quota livré comme sucre alimentaire. En toute rigueur, il correspond aux ventes de sucre destiné à la consommation alimentaire et diffère de celle-ci par le fait qu'une partie du sucre alimentaire vendu n'est pas consommé (pertes). C'est le seul poste qui ne fait l'objet d'aucune déclaration. Estimé en cours de campagne, en général sur la base de la précédente campagne, il est ensuite obtenu par différence entre l'ensemble des ressources de sucre du quota et les utilisations connues de sucre du quota (les exportations et le stock final). Il prend en compte le sucre de bouche et le sucre incorporé dans les produits transformés, les ventes aux ménages et aux collectivités.
- 1.2 **Industries chimiques et pharmaceutiques** : volumes de sucre hors-quota livré comme sucre industriel aux industries chimiques, pharmaceutiques et de la levure. Il s'agit bien des quantités de sucre livrées et non des quantités de sucre utilisées par ces industries. Ce poste est estimé en cours de campagne sur la base de la campagne précédente, et ajusté ensuite sur les bilans provisoires puis définitifs fournis par la Commission. La période de référence est une campagne de 14 mois, du 1<sup>er</sup> Octobre de l'année n au 30 novembre de l'année n+1.
- 1.3 **Producteurs d'alcool** : volumes de sucre (sirops) livrés en distilleries pour la production d'alcool (dont alcool carburant).
2. **Exportations de sucre en l'état** : estimées en cours de campagne sur la base des certificats demandés (quota et hors quota), voire du niveau des exportations de la campagne précédente, elles sont ensuite définitivement fixées sur la base des données enregistrées par les services douaniers des différents Etats membres.
3. **Exportations de sucre dans les produits transformés** : estimées en cours de campagne sur la base des quantités exportées lors la campagne précédente. Elles regroupent en leur affectant un coefficient de teneur en sucre les exportations de produits contenant du sucre. Elles sont ensuite définitivement fixées sur la base des données enregistrées par les services douaniers des différents Etats membres.

## **III . Stocks fin de campagne :**

- Stock de fin de campagne : défini pour le sucre du quota, il est estimé en cours de campagne, et définitivement fixé lors de la campagne suivante sur la base des déclarations des fabricants
- Report : estimé en cours de campagne, il fait l'objet d'une déclaration de la part des fabricants au plus tard le 15 avril de la campagne. Le report communautaire peut donc être connu dans les mois suivants.

**BILANS COMMUNAUTAIRES DE SUCRE DANS L'UE-27 de 2009/10 à 2012/13 (Commission Européenne/FranceAgriMer)**

(en 1 000 tonnes, valeur blanc)

|   | 2009/10       |              | 2010/11       |              | 2011/12       |              | 2012/13 (1)   |              |
|---|---------------|--------------|---------------|--------------|---------------|--------------|---------------|--------------|
|   | Quota         | Hors Quota   | Quota         | Hors Quota   | Quota         | Hors Quota   | Quota         | Hors Quota   |
| <b>I - RESSOURCES</b>   |               |              |               |              |               |              |               |              |
| 1 - Stocks au 1er octobre   | <b>1 565</b>  | <b>0</b>     | <b>770</b>    | <b>0</b>     | <b>981</b>    | <b>0</b>     | <b>1 595</b>  | <b>0</b>     |
| - libres  | 1 530         | 0            | 770           | 0            | 981           | 0            | 1 595         | 0            |
| - intervention  | 35            | 0            | 0             | 0            | 0             | 0            | 0             | 0            |
| 2 - Report / Retrait  | 413           |              | 564           |              | 149           |              | 800           |              |
| 3 - Production "fraîche"  | 12 863        | 4 642        | 12 582        | 2 847        | 13 164        | 5 530        | 12 371        | 4 606        |
| 4 - Importations des pays tiers de sucre en l'état                          | 2 449         | 8            | 3 575         | 54           | 3 465         | 14           | 3 464         | 20           |
| 5 - Importations des pays tiers de sucre sous forme de produits transformés | 497           |              | 528           |              | 505           |              | 502           |              |
| 6 - Revente de sucre hors quota   |               |              | 500           |              | 650           |              | 450           | 0            |
| <b>TOTAL DES RESSOURCES</b>   | <b>17 787</b> | <b>4 650</b> | <b>18 519</b> | <b>2 901</b> | <b>18 914</b> | <b>5 544</b> | <b>19 182</b> | <b>4 626</b> |
| <b>II - EMPLOIS</b>   |               |              |               |              |               |              |               |              |
| 1 - Livraisons marché intérieur   | 15 899        | 1 992        | 16 355        | 1 539        | 16 084        | 2 058        | 16 120        | 1 950        |
| 1.1 Sucre alimentaire   | 15 899        |              | 16 355        |              | 16 084        |              | 16 120        |              |
| 1.2 Sucre pour industrie chimique   |               | 646          |               | 650          |               | 650          |               | 650          |
| 1.3 Sucre pour éthanol  |               | 1 346        |               | 889          |               | 1 408        |               | 1 300        |
| 2 - Exportations sur pays tiers de sucre en l'état                          | 100           | 2 094        | 45            | 713          | 58            | 2 035        | 58            | 1 350        |
| 3 - Exportations de sucre sous forme de produits transformés                | 1 018         |              | 1 138         |              | 1 177         |              | 1 177         |              |
| 4 - Revente de sucre hors quota   |               |              |               | 500          |               | 650          |               | 450          |
| <b>TOTAL DES EMPLOIS</b>  | <b>17 017</b> | <b>4 086</b> | <b>17 538</b> | <b>2 752</b> | <b>17 319</b> | <b>4 744</b> | <b>17 355</b> | <b>3 750</b> |
| <b>III - STOCKS AU 30 SEPTEMBRE</b>   |               |              |               |              |               |              |               |              |
| - libres  | 770           |              | 981           |              | 1 595         |              | 1 827         |              |
| - intervention  | 0             |              | 0             |              | 0             |              | 0             |              |
| - retrait   |               |              |               |              |               |              |               |              |
| - report  | 0             | 564          | 0             | 149          | 0             | 800          | 0             | 876          |
| <b>TOTAL STOCKS AU 30/09</b>  | <b>770</b>    | <b>564</b>   | <b>981</b>    | <b>149</b>   | <b>1 595</b>  | <b>800</b>   | <b>1 827</b>  | <b>876</b>   |

Sources : Commission Européenne - FranceAgriMer

1- Bilan prévisionnel UE 27





**Quotas sucre de 2007/08 à 2012/13**

(en 1 000 tonnes, valeur blanc)

|                                    | ALL      | AUT    | DK     | ESP    | FIN    | FRA *    | GRE    | ITA    | PB     | POR   | RU       | SUE    | UEBL   | HON    | LET   | LIT    | POL      | R. TCH | SLQ    | SLN   | BG    | RO     | UE 25 /27 |
|------------------------------------|----------|--------|--------|--------|--------|----------|--------|--------|--------|-------|----------|--------|--------|--------|-------|--------|----------|--------|--------|-------|-------|--------|-----------|
| <b>2007/08</b>                     |          |        |        |        |        |          |        |        |        |       |          |        |        |        |       |        |          |        |        |       |       |        |           |
| Quotas de base                     | 3 655,46 | 405,81 | 420,75 | 903,84 | 146,09 | 4 120,69 | 317,50 | 778,70 | 876,56 | 44,45 | 1 221,47 | 325,70 | 862,08 | 406,68 | 66,51 | 103,01 | 1 771,39 | 469,30 | 210,16 | 52,97 | 4,75  | 109,16 | 17 273,03 |
| Quotas additionnels / transitoires | -        | -      | 31,72  | -      | -      | -        | -      | 110,21 | 54,88  | -     | -        | 17,72  | 20,22  | -      | -     | 8,00   | 1,09     | 5,63   | 5,87   | -     | -     | -      | 255,34    |
| Abandons de quotas                 | -        | -      | -      | 16,68  | 56,09  | -        | 158,80 | 24,86  | -      | 19,50 | -        | -      | -      | 108,09 | 66,51 | -      | -        | 102,47 | 70,13  | 52,97 | -     | -      | 676,10    |
| <b>Total</b>                       | 3 655,46 | 405,81 | 452,47 | 887,17 | 90,00  | 4 120,69 | 158,70 | 864,05 | 931,44 | 24,95 | 1 221,47 | 343,42 | 882,30 | 298,59 | 0,00  | 111,01 | 1 772,48 | 372,46 | 145,90 | 0,00  | 4,75  | 109,16 | 16 852,27 |
| Total 2007/08 / Total 2006/07      |          |        |        |        |        |          |        |        |        |       |          |        |        |        |       |        |          |        |        |       |       |        |           |
| Total 2007/08 / Total 2006/07      | 0%       | 0%     | 8%     | -2%    | -38%   | 0%       | -50%   | 11%    | 6%     | -44%  | 0%       | 5%     | 2%     | -27%   | -100% | 8%     | 0%       | -21%   | -31%   | -100% | -     | -      | -2%       |
| <b>2008/09</b>                     |          |        |        |        |        |          |        |        |        |       |          |        |        |        |       |        |          |        |        |       |       |        |           |
| Quotas de base                     | 3 655,46 | 405,81 | 452,47 | 887,17 | 90,00  | 4 120,69 | 158,70 | 753,84 | 931,44 | 24,95 | 1 221,47 | 343,42 | 882,30 | 298,59 | 0,00  | 111,01 | 1 772,48 | 372,46 | 145,90 | 0,00  | 4,75  | 109,16 | 16 742,06 |
| Abandons de quotas                 | 757,20   | 54,79  | 80,08  | 256,58 | 9,00   | 683,66   | -      | 245,47 | 126,55 | 15,00 | 165,00   | 50,23  | 206,07 | 193,17 | -     | 20,76  | 366,87   | -      | 33,58  | -     | 4,75  | 4,48   | 3 273,22  |
| <b>Total</b>                       | 2 898,26 | 351,03 | 372,38 | 630,59 | 81,00  | 3 437,03 | 158,70 | 508,38 | 804,89 | 9,95  | 1 056,47 | 293,19 | 676,24 | 105,42 | 0,00  | 90,25  | 1 405,61 | 372,46 | 112,32 | 0,00  | 0,00  | 104,69 | 13 468,84 |
| Total 2008/09 / Total 2007/08      | -21%     | -14%   | -18%   | -29%   | -10%   | -17%     | 0%     | -41%   | -14%   | -60%  | -14%     | -15%   | -23%   | -65%   | -     | -19%   | -21%     | 0%     | -23%   | -     | -100% | -4%    | -20%      |
| <b>2009/10</b>                     |          |        |        |        |        |          |        |        |        |       |          |        |        |        |       |        |          |        |        |       |       |        |           |
| Quotas de base                     | 2 898,26 | 351,03 | 372,38 | 630,59 | 81,00  | 3 437,03 | 158,70 | 508,38 | 804,89 | 9,95  | 1 056,47 | 293,19 | 676,24 | 105,42 | 0,00  | 90,25  | 1 405,61 | 372,46 | 112,32 | 0,00  | 0,00  | 104,69 | 13 468,84 |
| Abandons de quotas                 |          |        |        | 132,11 |        |          |        |        |        |       |          |        |        |        |       |        |          |        |        |       |       |        | 132,11    |
| <b>Total</b>                       | 2 898,26 | 351,03 | 372,38 | 498,48 | 81,00  | 3 437,03 | 158,70 | 508,38 | 804,89 | 9,95  | 1 056,47 | 293,19 | 676,24 | 105,42 | 0,00  | 90,25  | 1 405,61 | 372,46 | 112,32 | 0,00  | 0,00  | 104,69 | 13 336,73 |
| Total 2009/10 / Total 2008/09      | 0%       | 0%     | 0%     | -21%   | 0%     | 0%       | 0%     | 0%     | 0%     | 0%    | 0%       | 0%     | 0%     | 0%     | -     | 0%     | 0%       | 0%     | 0%     | -     | 0%    | 0%     | -1%       |
| <b>2010/11 et suivantes</b>        |          |        |        |        |        |          |        |        |        |       |          |        |        |        |       |        |          |        |        |       |       |        |           |
| Quotas de base                     | 2 898,26 | 351,03 | 372,38 | 498,48 | 81,00  | 3 437,03 | 158,70 | 508,38 | 804,89 | 9,95  | 1 056,47 | 293,19 | 676,24 | 105,42 | 0,00  | 90,25  | 1 405,61 | 372,46 | 112,32 | 0,00  | 0,00  | 104,69 | 13 336,74 |
| <b>Total</b>                       | 2 898,26 | 351,03 | 372,38 | 498,48 | 81,00  | 3 437,03 | 158,70 | 508,38 | 804,89 | 9,95  | 1 056,47 | 293,19 | 676,24 | 105,42 | 0,00  | 90,25  | 1 405,61 | 372,46 | 112,32 | 0,00  | 0,00  | 104,69 | 13 336,74 |
| Total 2010/11 / Total 2009/10      | 0%       | 0%     | 0%     | 0%     | 0%     | 0%       | 0%     | 0%     | 0%     | 0%    | 0%       | 0%     | 0%     | 0%     | -     | 0%     | 0%       | 0%     | 0%     | -     | 0%    | 0%     | 0%        |

\* Dont DOM - 432 220 tonnes en 2010/11, 480 244 tonnes avant 2010/11

Source : CE et FranceAgriMer

**PRODUCTION DE SUCRE DANS L'UE de 2010/11 à 2012/13**

(en 1 000 tonnes, valeur blanc)

|  | ALL          | AUT        | DK         | ESP        | FIN        | FRA          | GRE        | ITA        | PB         | POR      | RU           | SUE        | UEBL       | HON        | LET      | LIT        | POL          | R. TCH     | SLQ        | SLN      | BG       | RO         | UE 25/27      |
|--|--------------|------------|------------|------------|------------|--------------|------------|------------|------------|----------|--------------|------------|------------|------------|----------|------------|--------------|------------|------------|----------|----------|------------|---------------|
| <b>2010/11</b>                                   |              |            |            |            |            |              |            |            |            |          |              |            |            |            |          |            |              |            |            |          |          |            |               |
| 1. Production "fraîche" (1 000 t de sucre blanc) |              |            |            |            |            |              |            |            |            |          |              |            |            |            |          |            |              |            |            |          |          |            |               |
| a) de betteraves                                 | 3 469        | 444        | 453        | 527        | 81         | 4 225        | 142        | 555        | 873        | -        | 995          | 315        | 689        | 121        | -        | 92         | 1 466        | 459        | 141        | -        | -        | 124        | 15 171        |
| b) de cannes                                     | -            | -          | -          | -          | -          | 258          | -          | -          | -          | 1        | -            | -          | -          | -          | -        | -          | -            | -          | -          | -        | -        | -          | 258           |
| c) de mélasses                                   | -            | -          | -          | -          | -          | -            | -          | -          | -          | -        | -            | -          | -          | -          | -        | -          | -            | -          | -          | -        | -        | -          | 0             |
| <b>TOTAL</b>                                     | <b>3 469</b> | <b>444</b> | <b>453</b> | <b>527</b> | <b>81</b>  | <b>4 483</b> | <b>142</b> | <b>555</b> | <b>873</b> | <b>1</b> | <b>995</b>   | <b>315</b> | <b>689</b> | <b>121</b> | <b>-</b> | <b>92</b>  | <b>1 466</b> | <b>459</b> | <b>141</b> | <b>-</b> | <b>0</b> | <b>124</b> | <b>15 429</b> |
| (2010/11 / 2009/10)                              | -22%         | 14%        | 2%         | -4%        | -9%        | -10%         | -21%       | 8%         | -14%       | 41%      | -31%         | -28%       | -22%       | -4%        | -        | -22%       | -12%         | -4%        | -15%       | -        | -        | -18%       | -13%          |
| 2. Reports de 2009/10                            | 229          | 0          | 5          | 12         | 6          | 24           | 13         | 16         | 20         | -        | 146          | 19         | 66         | -          | -        | 0          | 0            | 4          | -          | -        | -        | 3          | 564           |
| 3. Production (1+ 2)                             | 3 698        | 444        | 459        | 540        | 86         | 4 507        | 155        | 571        | 893        | 1        | 1 141        | 335        | 755        | 121        | -        | 92         | 1 466        | 463        | 141        | -        | -        | 127        | 15 994        |
| 4. Répartition de la production (1 000 t)        |              |            |            |            |            |              |            |            |            |          |              |            |            |            |          |            |              |            |            |          |          |            |               |
| a) Production sous Quota                         | 2 898        | 351        | 372        | 498        | 81         | 3 262        | 155        | 508        | 805        | 1        | 1 056        | 293        | 676        | 105        | 0        | 90         | 1 406        | 372        | 112        | 0        | 0        | 101        | 13 146        |
| b) Hors Quota                                    | 800          | 93         | 86         | 41         | 5          | 1 245        | 0          | 63         | 88         | 0        | 84           | 41         | 79         | 15         | -        | 2          | 60           | 91         | 28         | -        | -        | 25         | 2 847         |
| <b>2011/12</b>                                   |              |            |            |            |            |              |            |            |            |          |              |            |            |            |          |            |              |            |            |          |          |            |               |
| 1. Production "fraîche" (1 000 t de sucre blanc) |              |            |            |            |            | 0            |            |            |            |          |              |            |            |            |          |            |              |            |            |          |          |            |               |
| a) de betteraves                                 | 4 267        | 547        | 519        | 613        | 94         | 4 775        | 159        | 507        | 998        | -        | 1 315        | 417        | 881        | 122        | -        | 152        | 1 911        | 615        | 233        | -        | -        | 146        | 18 270        |
| b) de cannes                                     | -            | -          | -          | -          | -          | 417          | -          | -          | -          | 2        | -            | -          | -          | -          | -        | -          | -            | -          | -          | -        | -        | -          | 419           |
| c) de mélasses                                   | -            | -          | -          | -          | -          | -            | -          | -          | -          | -        | -            | -          | -          | -          | -        | -          | -            | -          | -          | -        | -        | -          | 0             |
| <b>TOTAL</b>                                     | <b>4 267</b> | <b>547</b> | <b>519</b> | <b>613</b> | <b>94</b>  | <b>5 192</b> | <b>159</b> | <b>507</b> | <b>998</b> | <b>2</b> | <b>1 315</b> | <b>417</b> | <b>881</b> | <b>122</b> | <b>-</b> | <b>152</b> | <b>1 911</b> | <b>615</b> | <b>233</b> | <b>-</b> | <b>0</b> | <b>146</b> | <b>18 689</b> |
| (2011/12 / 2010/11)                              | 19%          | 19%        | 13%        | 14%        | 14%        | 14%          | 11%        | -9%        | 13%        | 58%      | 24%          | 24%        | 22%        | 1%         | -        | 39%        | 23%          | 25%        | 40%        | -        | -        | 15%        | 17%           |
| 2. Reports de 2010/11                            | 45           | 0          | 0          | 9          | 4          | 11           | 0          | 49         | 0          | -        | 29           | 3          | 0          | -          | -        | 0          | 0            | 0          | -          | -        | -        | 0          | 150           |
| 3. Production (1+ 2)                             | 4 311        | 547        | 519        | 622        | 98         | 5 203        | 159        | 556        | 998        | 2        | 1 343        | 420        | 881        | 122        | -        | 152        | 1 911        | 616        | 233        | -        | -        | 146        | 18 838        |
| 4. Répartition de la production (1 000 t)        |              |            |            |            |            |              |            |            |            |          |              |            |            |            |          |            |              |            |            |          |          |            |               |
| a) Production sous Quota                         | 2 898        | 351        | 372        | 498        | 81         | 3 422        | 159        | 508        | 805        | 2        | 1 056        | 293        | 676        | 105        | 0        | 90         | 1 406        | 372        | 112        | 0        | 0        | 105        | 13 313        |
| b) Hors Quota                                    | 1 413        | 196        | 147        | 123        | 17         | 1 783        | 1          | 47         | 193        | 0        | 288          | 126        | 205        | 16         | -        | 62         | 506          | 243        | 121        | -        | -        | 41         | 5 530         |
| <b>2012/13</b>                                   |              |            |            |            |            |              |            |            |            |          |              |            |            |            |          |            |              |            |            |          |          |            |               |
| 1. Production "fraîche" (1 000 t de sucre blanc) |              |            |            |            |            |              |            |            |            |          |              |            |            |            |          |            |              |            |            |          |          |            |               |
| a) de betteraves                                 | 4 014        | 468        | 480        | 424        | 140        | 4 372        | 158        | 546        | 969        | -        | 904          | 366        | 761        | 112        | -        | 148        | 1 805        | 565        | 229        | -        | -        | 254        | 16 715        |
| b) de cannes                                     | -            | -          | -          | -          | -          | 261          | -          | -          | -          | 2        | -            | -          | -          | -          | -        | -          | -            | -          | -          | -        | -        | -          | 263           |
| c) de mélasses                                   | -            | -          | -          | -          | -          | -            | -          | -          | -          | -        | -            | -          | -          | -          | -        | -          | -            | -          | -          | -        | -        | -          | 0             |
| <b>TOTAL</b>                                     | <b>4 014</b> | <b>468</b> | <b>480</b> | <b>424</b> | <b>140</b> | <b>4 633</b> | <b>158</b> | <b>546</b> | <b>969</b> | <b>2</b> | <b>904</b>   | <b>366</b> | <b>761</b> | <b>112</b> | <b>-</b> | <b>148</b> | <b>1 805</b> | <b>565</b> | <b>229</b> | <b>-</b> | <b>0</b> | <b>254</b> | <b>16 978</b> |
| (2012/13 / 2011/12)                              | -6%          | -17%       | -8%        | -45%       | 33%        | -12%         | -1%        | 7%         | -3%        | 15%      | -45%         | -14%       | -16%       | -9%        | -        | -3%        | -6%          | -9%        | -2%        | -        | -        | 43%        | -10%          |
| 2. Reports de 2011/12                            | 415          | 0          | 0          | 24         | 10         | 98           | 1          | 42         | 15         | -        | 79           | 7          | 34         | -          | -        | 0          | 68           | 9          | -          | -        | -        | 0          | 802           |
| 3. Production (1+ 2)                             | 4 429        | 468        | 480        | 448        | 150        | 4 731        | 159        | 589        | 984        | 2        | 983          | 373        | 795        | 112        | -        | 148        | 1 873        | 575        | 229        | -        | -        | 254        | 17 779        |
| 4. Répartition de la production (1 000 t)        |              |            |            |            |            |              |            |            |            |          |              |            |            |            |          |            |              |            |            |          |          |            |               |
| a) Production sous Quota                         | 2 898        | 351        | 372        | 438        | 81         | 3 425        | 159        | 508        | 805        | 2        | 983          | 293        | 676        | 105        | 0        | 90         | 1 406        | 372        | 112        | 0        | 0        | 105        | 13 182        |
| b) Hors Quota                                    | 1 531        | 117        | 108        | 10         | 69         | 1 306        | 0          | 80         | 179        | 0        | 0            | 80         | 119        | 6          | -        | 58         | 467          | 202        | 116        | -        | -        | 149        | 4 606         |

Source : CE et FranceAgriMer - mai 2013

**Prix moyens du sucre blanc communautaire  
jusqu'à mars 2013**

*Règlement 318/06 et 952/06*

| Prix de vente moyen |                       |                         |
|---------------------|-----------------------|-------------------------|
|                     | Sucre du quota<br>€/t | Sucre industriel<br>€/t |
| mars-09             | 567                   | 294                     |
| avril-09            | 564                   | 295                     |
| mai-09              | 566                   | 306                     |
| juin-09             | 563                   | 312                     |
| juillet-09          | 562                   | 305                     |
| août-09             | 561                   | 300                     |
| septembre-09        | 555                   | 333                     |
| octobre-09          | 499                   | 283                     |
| novembre-09         | 493                   | 337                     |
| décembre-09         | 495                   | 315                     |
| janvier-10          | 479                   | 320                     |
| février-10          | 474                   | 349                     |
| mars-10             | 477                   | 350                     |
| avril-10            | 477                   | 338                     |
| mai-10              | 479                   | 313                     |
| juin-10             | 476                   | 338                     |
| juillet-10          | 478                   | 310                     |
| août-10             | 479                   | 320                     |
| septembre-10        | 485                   | 319                     |
| octobre-10          | 485                   | 328                     |
| novembre-10         | 486                   | 326                     |
| décembre-10         | 486                   | 343                     |
| janvier-11          | 498                   | 324                     |
| février-11          | 505                   | 332                     |
| mars-11             | 517                   | 339                     |
| avril-11            | 529                   | 325                     |
| mai-11              | 536                   | 342                     |
| juin-11             | 538                   | 344                     |
| juillet-11          | 548                   | 364                     |
| août-11             | 564                   | 352                     |
| septembre-11        | 572                   | 375                     |
| octobre-11          | 634                   | 473                     |
| novembre-11         | 645                   | 389                     |
| décembre-11         | 654                   | 389                     |
| janvier-12          | 683                   | 385                     |
| février-12          | 699                   | 391                     |
| mars-12             | 710                   | 415                     |
| avril-12            | 715                   | 425                     |
| mai-12              | 711                   | 427                     |
| juin-12             | 706                   | 428                     |
| juillet-12          | 709                   | 405                     |
| août-12             | 713                   | 372                     |
| septembre-12        | 708                   | 400                     |
| octobre-12          | 720                   | 394                     |
| novembre-12         | 728                   | 394                     |
| décembre-12         | 724                   | 376                     |
| janvier-13          | 738                   | 373                     |
| février-13          | 725                   | 360                     |
| mars-13             | 727                   | 358                     |

| Prix de référence |                       |
|-------------------|-----------------------|
|                   | Sucre du quota<br>€/t |
| 1er juillet 2006  | 631,9                 |
| 1er octobre 2008  | 541,5                 |
| 1er octobre 2009  | 404,4                 |

Source : Commission européenne

Evolution des prix moyens de vente du sucre blanc communautaire  
d'octobre 2006 à mars 2013 (en €/t)

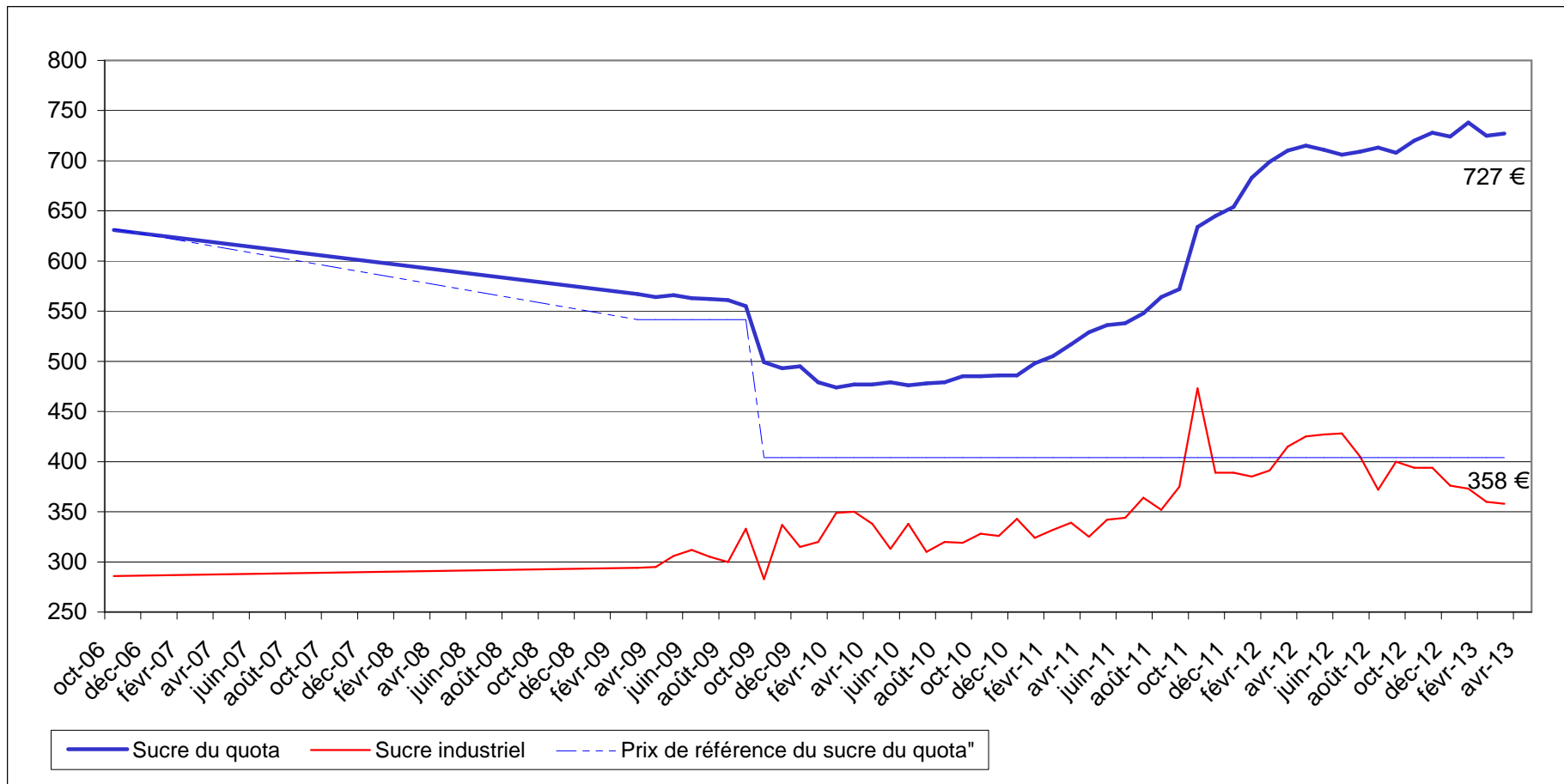

Source : CE

### **III – La situation française**

# BILAN FRANCAIS

## Note méthodologique

Le bilan français du sucre est, à l'instar du bilan communautaire, un **bilan d'approvisionnement ou bilan de consommation**, conformément à l'article 22 du règlement 952/06. Les remarques méthodologiques apportées en pages 20 et 21 de ce bulletin sont également vrais pour le bilan français. Il recense sur une période donnée (campagne de 12 mois), l'ensemble des emplois d'un produit donné (en l'occurrence le sucre) et les ressources mobilisées pour équilibrer ces emplois.

Il répartit le sucre par campagne de consommation ou d'utilisation et non par campagne de production (notamment du fait de la présence de sucre produit lors de la campagne précédente dans les stocks initiaux).

La plupart des postes du bilan français du sucre du quota comme du sucre hors-quota sont connus sur la base des déclarations des opérateurs (fabricants, utilisateurs de sucre, exportateurs et importateurs) et des services douaniers, à l'exception notable du poste 'Consommation intérieure' qui est estimé par différence avec les autres postes du bilan.

En toute rigueur ce que l'on appelle consommation de sucre lors d'une campagne ne correspond pas à l'utilisation finale de ce sucre pour au moins deux raisons :

- les emplois de sucre décrivent les volumes de sucre **achetés** sur le marché intérieur par les industries utilisatrices ou bien exportés sur le reste de l'UE et les pays-tiers. Or il peut y avoir un décalage de plusieurs mois entre l'achat et/ou la livraison de sucre et son utilisation finale, par exemple pour le sucre industriel ; les quantités de sucre vendues et livrées ne correspondent donc pas obligatoirement aux quantités de sucre utilisées ou incorporées lors d'une campagne.
- le sucre alimentaire livré sur le marché intérieur n'est pas totalement consommé, au sens alimentaire du terme. Comme tout produit alimentaire, une partie de ce sucre fait l'objet de pertes ou de non consommation.

### I. Ressources

L'ensemble des **ressources** regroupe les stocks initiaux en début de campagne, la production disponible de sucre de la campagne, les importations de sucre en l'état et dans les produits transformés :

1. **Stock initial** : par définition il est nul pour le sucre hors-quota ; pour le sucre du quota il s'agit du sucre de la campagne précédente non vendu au 30 septembre, propriété des fabricants, des raffineurs ou des sucres détenus à l'intervention publique en France. Le stock initial en début de campagne est égal au stock à la fin de la campagne précédente.
2. **Report de sucre** : ressource du bilan du sucre du quota, il correspond au sucre hors quota de la campagne précédente non vendu et qui devient le premier sucre du quota de la campagne en cours. Ce poste peut inclure le cas échéant les quantités de sucre du quota ayant fait l'objet d'une décision de **retrait** lors de la campagne précédente.
3. **Production fraîche** : il s'agit de la production fraîche, qui diffère de la production réglementaire. Cette dernière s'obtient en ajoutant à la production fraîche le report de sucre hors quota de la campagne précédente et en déduisant la quantité de sucre hors quota qui sera reportée sur la campagne suivante. Elle comprend en outre les sirops de sucre destinés à la production d'éthanol (calculé en équivalent sucre). La production fraîche est répartie entre quota et hors quota. La production disponible sous quota correspond au total de la production fraîche sous quota (c'est-à-dire le quota quand celui-ci est intégralement produit moins le report). La production hors quota s'obtient ensuite par différence entre la production fraîche de la campagne et la production fraîche sous quota. La production fraîche de sucre fait l'objet d'estimations jusqu'en décembre à partir des surfaces betteravières et d'une estimation des rendements moyens. En mars de l'année suivante, une fois la campagne de production achevée, les estimations de production sont remplacées par le chiffre issu de la déclaration provisoire des fabricants. Enfin, en décembre, est disponible le chiffre définitif de production, toujours sur la base des déclarations obligatoires des fabricants.
4. **Importations de sucre en l'état** : estimées en cours de campagne à la fois sur la base des contingents préférentiels, des certificats demandés et sur la base des statistiques douanières mensuelles.

5. **Importations de sucre dans les produits transformés** : estimées en cours de campagne sur la base des quantités importées lors la campagne précédente. Elles regroupent en leur affectant un coefficient de teneur en sucre (fixé par la Commission) les importations de produits contenant du sucre. Elles sont ensuite définitivement fixées sur la base des données enregistrées par les services douaniers.

## **II . Emplois :**

Les ressources précédentes permettent d'équilibrer les emplois (consommation) suivants : les exportations vers pays tiers (sucre en l'état et dans les produits transformés), les stocks de fin de campagne, le report de sucre hors quota, et les livraisons sur le marché intérieur

1. **Livraisons sur le marché intérieur** : elles comprennent le sucre destiné à la consommation humaine, le sucre hors quota destiné aux utilisations non alimentaires et à la production d'alcool

**Sucre alimentaire** : désigne le sucre du quota livré comme sucre alimentaire. En toute rigueur, il correspond aux ventes de sucre destiné à la consommation alimentaire et diffère de celle-ci par le fait qu'une partie du sucre alimentaire vendu n'est pas consommé (pertes). C'est le seul poste qui ne fait l'objet d'aucune déclaration. Estimé en cours de campagne, en général sur la base de la précédente campagne, il est ensuite obtenu par différence entre l'ensemble des ressources de sucre du quota et les utilisations connues de sucre du quota (les exportations et le stock final). Il prend en compte le sucre de bouche et le sucre incorporé dans les produits transformés, les ventes aux ménages et aux collectivités,

- 1.1 **Industries chimiques et pharmaceutiques** : volumes de sucre hors-quota livré comme sucre industriel aux industries chimiques, pharmaceutiques et de la levure. Il s'agit bien des quantités de sucre livrées et non des quantités de sucre utilisées par ces industries. Ce poste est estimé en cours de campagne sur la base des déclarations mensuelles de livraisons de sucre industriel par les fabricants. La période de référence est une campagne de 14 mois, du 1<sup>er</sup> Octobre de l'année n au 30 novembre de l'année n+1.

- 1.2 **Producteurs d'alcool** : volumes de sucre (sirops) livrés en distilleries pour la production d'alcool (dont alcool carburant)

2. **Exportations vers pays tiers et livraisons vers l'UE de sucre en l'état** : estimées en cours de campagne sur la base des certificats demandés (quota et hors quota), voire du niveau des exportations de la campagne précédente, elles sont ensuite estimées sur la base des données enregistrées par les services douaniers (données mises à jour et définitivement fixées au bout de 12 mois). S'agissant des RUP (régions ultra périphériques de l'Europe), les quantités livrées font l'objet d'une déclaration et portent sur une période de référence allant du 1<sup>er</sup> Octobre de l'année n au 31 décembre de l'année n+1.

3. **Exportations de sucre dans les produits transformés** : estimées en cours de campagne sur la base des quantités exportées lors la campagne précédente. Elles regroupent en leur affectant un coefficient de teneur en sucre les exportations de produits contenant du sucre. Elles sont ensuite estimées sur la base des données enregistrées par les services douaniers (données mises à jour et définitivement fixées au bout de 12 mois).

## **III . Stocks fin de campagne :**

- Stock de fin de campagne : défini pour le sucre du quota, il est estimé en cours de campagne, et définitivement fixé lors de la campagne suivante sur la base des déclarations des fabricants
- Report : estimé en cours de campagne, il fait l'objet d'une déclaration de la part des fabricants au plus tard le 15 avril de la campagne. Le report peut donc être connu dans les mois suivants.

**BILANS FRANCAIS DE SUCRE**

(en 1 000 tonnes, valeur blanc)

|   | 2010/11<br>(Octobre- Septembre) (1)<br>Provisoire |               |              | 2011/12<br>(Octobre- Septembre) (1)<br>Provisoire |               |              | 2012/13<br>(Octobre- Septembre) (1)<br>Prévisionnel |               |              |
|---|---|---------------|--------------|---|---------------|--------------|---|---------------|--------------|
|   | Quota   | Hors<br>quota | Total        | Quota   | Hors<br>quota | Total        | Quota   | Hors<br>quota | Total        |
| <b>I - RESSOURCES</b>   |   |               |              |   |               |              |   |               |              |
| <b>1 - Stocks au 1<sup>er</sup> octobre</b>                         | <b>196</b>  | <b>0</b>      | <b>196</b>   | <b>139</b>  | <b>0</b>      | <b>139</b>   | <b>225</b>  | <b>0</b>      | <b>225</b>   |
| - libres  | 196   | 0             | 196          | 139   | 0             | 139          | 225   | 0             | 225          |
| - intervention  | 0   |               | 0            | 0   |               | 0            | 0   |               | 0            |
| <b>2 - Report</b>   | <b>24</b>   |               | <b>24</b>    | <b>11</b>   |               | <b>11</b>    | <b>98</b>   |               | <b>98</b>    |
| <b>3 - Production</b>   | <b>3 238</b>                                      | <b>1 245</b>  | <b>4 483</b> | <b>3 411</b>                                      | <b>1 781</b>  | <b>5 192</b> | <b>3 327</b>  | <b>1 306</b>  | <b>4 633</b> |
| - Métropole   | 2 981   | 1 245         | 4 225        | 2 994   | 1 781         | 4 775        | 2 907   | 1 306         | 4 213        |
| - DOM   | 258   |               | 258          | 417   |               | 417          | 420   |               | 420          |
| <b>4 - Importations de sucre en l'état</b>                          | <b>411</b>  | <b>0</b>      | <b>411</b>   | <b>370</b>  | <b>0</b>      | <b>370</b>   | <b>355</b>  | <b>0</b>      | <b>355</b>   |
| 3.1. Importations ACP et autres                                     | 169   | 0             | 169          | 132   | 0             | 132          | 130   | 0             | 130          |
| 3.2. Importations de l'UE   | 242   |               | 242          | 237   |               | 237          | 225   |               | 225          |
| <b>5 - Importations de sucre sous forme de produits transformés</b> | <b>744</b>  |               | <b>744</b>   | <b>762</b>  |               | <b>762</b>   | <b>766</b>  |               | <b>766</b>   |
| <b>6 - Remise en vente de sucre hors quota</b>                      | <b>158</b>  |               | <b>158</b>   | <b>144</b>  |               | <b>144</b>   | <b>67</b>   |               | <b>67</b>    |
| <b>TOTAL DES RESSOURCES</b>   | <b>4 772</b>                                      | <b>1 245</b>  | <b>6 017</b> | <b>4 836</b>                                      | <b>1 781</b>  | <b>6 618</b> | <b>4 838</b>  | <b>1 306</b>  | <b>6 144</b> |
| <b>II - EMPLOIS</b>   |   |               |              |   |               |              |   |               |              |
| <b>1 - Livraisons sur le marché intérieur</b>                       | <b>2 094</b>                                      | <b>693</b>    | <b>2 786</b> | <b>2 075</b>                                      | <b>786</b>    | <b>2 861</b> | <b>2 080</b>  | <b>800</b>    | <b>2 880</b> |
| 1.1. Sucre alimentaire  | 2 094   |               | 2 094        | 2 075   |               | 2 075        | 2 080   |               | 2 080        |
| 1.2. Sucre pour Alcool et Ethanol                                   |   | 528           | 528          |   | 585           | 585          |   | 600           | 600          |
| 1.3. Sucre pour Chimie et Pharmacie                                 |   | 165           | 165          |   | 201           | 201          |   | 200           | 200          |
| <b>2 - Exportations de sucre en l'état</b>                          | <b>1 796</b>                                      | <b>383</b>    | <b>2 179</b> | <b>1 771</b>                                      | <b>753</b>    | <b>2 524</b> | <b>1 770</b>  | <b>365</b>    | <b>2 135</b> |
| 2.1. Exportations vers l'UE (hors Belgique)                         | 1 787   | 86            | 1 872        | 1 741   | 115           | 1 856        | 1 760   | 80            | 1 840        |
| 2.2. Exportations vers les pays tiers                               | 10  | 283           | 292          | 30  | 628           | 658          | 10  | 277           | 287          |
| - avec restitutions   | 0   |               | 0            | 0   |               | 0            | 0   |               | 0            |
| - sans restitutions   | 10  |               | 10           | 30  |               | 30           | 10  |               | 10           |
| - sucre hors quota  |   | 283           | 283          |   | 628           | 628          |   | 277           | 277          |
| 2.3. Livraisons RUP   |   | 15            | 15           |   | 10            | 10           |   | 8             | 8            |
| <b>3 - Exportations de sucre sous forme de produits transformés</b> | <b>743</b>  |               | <b>743</b>   | <b>766</b>  |               | <b>766</b>   | <b>770</b>  |               | <b>770</b>   |
| <b>4 - Remise en vente de sucre hors quota</b>                      |   | <b>158</b>    | <b>158</b>   |   | <b>144</b>    | <b>144</b>   |   | <b>67</b>     | <b>67</b>    |
| <b>TOTAL DES UTILISATIONS</b>                                       | <b>4 633</b>                                      | <b>1 234</b>  | <b>5 867</b> | <b>4 612</b>                                      | <b>1 683</b>  | <b>6 295</b> | <b>4 620</b>  | <b>1 232</b>  | <b>5 852</b> |
| <b>III - STOCKS AU 30 SEPTEMBRE</b>                                 |   |               |              |   |               |              |   |               |              |
| - libres  | 139   | 0             | 139          | 225   | 0             | 225          | 218   | 0             | 218          |
| - intervention  | 0   | 0             | 0            | 0   | 0             | 0            | 0   | 0             | 0            |
| - report / retrait  | 0   | 11            | 11           | 0   | 98            | 98           | 0   | 74            | 74           |
| <b>TOTAL DES STOCKS AU 30 SEPTEMBRE</b>                             | <b>139</b>  | <b>11</b>     | <b>150</b>   | <b>225</b>  | <b>98</b>     | <b>323</b>   | <b>218</b>  | <b>74</b>     | <b>292</b>   |

(1) Les différences qui peuvent être constatées entre les différents totaux sont liés à des écarts d'arrondis.

Sources : COMEXT, FranceAgriMer



**DIAGRAMME DE GESTION  
DE LA CAMPAGNE SUCRIERE FRANCAISE 2012/13  
1<sup>er</sup> octobre 2012 - 30 septembre 2013**

(en t de sucre blanc)

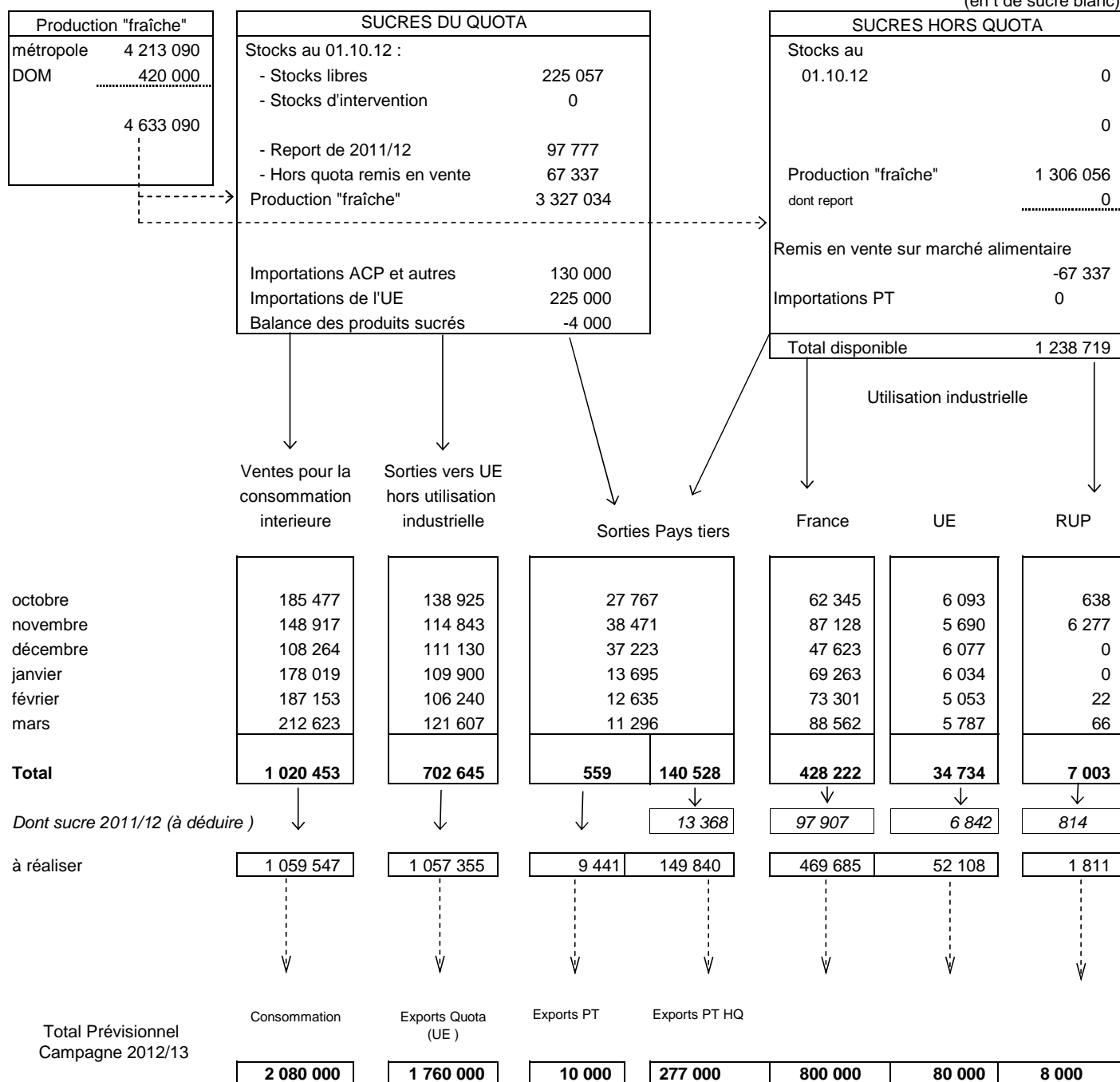

| STOCKS DE FIN DE CAMPAGNE au 30 septembre 2012 |         |               |        |
|--|---------|---------------|--------|
| Stocks libres (Quota)                          | 218 205 | Hors Quota    | 73 719 |
|  |         | Report Retiré | 73 719 |

**BILANS FRANCAIS MENSUELS -  
ESTIMATION DES VENTES POUR LA CONSOMMATION INTERIEURE  
Campagne 2012/13**

(en t de sucre blanc)

|   | <b>TOTAL<br/>01.10.11<br/>30.09.12</b> | OCTOBRE<br>2012 | NOVEMBRE<br>2012 | DECEMBRE<br>2012 | JANVIER<br>2013 | FEVRIER<br>2013 | MARS<br>2013 | <b>TOTAL<br/>01.10.12<br/>31.03.13</b> |
|---|--|-----------------|------------------|------------------|-----------------|-----------------|--------------|--|
| <b>I - APPORTS SUR LE MARCHÉ</b>  |  |                 |                  |                  |                 |                 |              |  |
| a) Mises sur le marché par les fabricants<br>(y compris sucre industriel et intervention) | <b>4 192 272</b>                       | 371 095         | 385 504          | 299 990          | 339 889         | 337 127         | 419 807      | <b>2 153 412</b>                       |
| b) Importations de l'UE :   |  |                 |                  |                  |                 |                 |              |  |
| - en l'état   | <b>237 492</b>                         | 18 392          | 13 807           | 13 877           | 14 038          | 17 939          | 23 935       | <b>101 988</b>                         |
| - produits transformés  | <b>685 744</b>                         | 71 265          | 57 416           | 46 931           | 53 770          | 59 189          | 54 220       | <b>342 791</b>                         |
| c) Importations des pays tiers :  |  |                 |                  |                  |                 |                 |              |  |
| - en l'état   | <b>132 292</b>                         | 25 859          | 2 998            | 1 454            | 27 510          | 27 803          | 2 196        | <b>87 820</b>                          |
| - produits transformés  | <b>65 038</b>                          | 5 764           | 4 642            | 4 848            | 5 417           | 4 448           | 4 897        | <b>30 016</b>                          |
| <b>TOTAL</b>  | <b>5 134 627</b>                       | 492 375         | 464 367          | 367 100          | 440 624         | 446 506         | 505 055      | <b>2 716 027</b>                       |
| <b>II - EXPORTATIONS</b>  |  |                 |                  |                  |                 |                 |              |  |
| a) Sur l'UE :   |  |                 |                  |                  |                 |                 |              |  |
| - en l'état   | <b>1 861 059</b>                       | 145 656         | 126 810          | 117 207          | 115 934         | 111 315         | 127 460      | <b>744 382</b>                         |
| - dont sucre industriel   | 104 833                                | 6 093           | 5 690            | 6 077            | 6 034           | 5 053           | 5 787        | 34 734                                 |
| - dont RUP  | 9 950                                  | 638             | 6 277            | 0                | 0               | 22              | 66           | 7 003                                  |
| - produits transformés  | <b>593 381</b>                         | 54 740          | 49 402           | 42 429           | 49 525          | 47 499          | 49 984       | <b>293 579</b>                         |
| b) Sur pays tiers :   |  |                 |                  |                  |                 |                 |              |  |
| - en l'état (y compris Hors quota)  | <b>529 360</b>                         | 27 767          | 38 471           | 37 223           | 13 695          | 12 635          | 11 296       | <b>141 087</b>                         |
| - produits transformés  | <b>174 946</b>                         | 16 390          | 13 639           | 14 354           | 14 188          | 14 603          | 15 130       | <b>88 304</b>                          |
| <b>TOTAL</b>  | <b>3 158 746</b>                       | 244 553         | 228 322          | 211 213          | 193 342         | 186 052         | 203 870      | <b>1 267 352</b>                       |
| <b>III - LIVRAISONS MARCHÉ INTERIEUR (I - II)</b>   | <b>2 443 349</b>                       | 247 822         | 236 045          | 155 887          | 247 282         | 260 454         | 301 185      | <b>1 448 675</b>                       |
| - Métropole (1)   | 1 755 268                              | 182 360         | 144 144          | 105 106          | 175 185         | 184 826         | 210 375      | 1 001 996                              |
| - DOM   | 40 159                                 | 3 117           | 4 773            | 3 158            | 2 834           | 2 327           | 2 248        | 18 457                                 |
| - Sucre industriel  | 773 639                                | 62 345          | 87 128           | 47 623           | 69 263          | 73 301          | 88 562       | 428 222                                |

(1) Les chiffres indiqués ne comprennent pas le sucre industriel

Sources : Douanes et FranceAgriMer

**EVOLUTION DES VENTES POUR LA CONSOMMATION INTERIEURE (1)  
JUSQU'AU MOIS DE MARS 2013**

(en t de sucre blanc)

| MOIS      | CAMPAGNE 2006/07 |                 | CAMPAGNE 2007/08 |                 | CAMPAGNE 2008/09 |                 | CAMPAGNE 2009/10 |                 | CAMPAGNE 2010/11 |                 | MOYENNE 5 CAMPAGNES |                 | CAMPAGNE 2011/12 |                 | CAMPAGNE 2012/13 |                 |           |  |
|-----------|------------------|-----------------|------------------|-----------------|------------------|-----------------|------------------|-----------------|------------------|-----------------|---------------------|-----------------|------------------|-----------------|------------------|-----------------|-----------|--|
|           | Ventes du mois   | Ventes cumulées | Ventes du mois   | Ventes cumulées | Ventes du mois   | Ventes cumulées | Ventes du mois   | Ventes cumulées | Ventes du mois   | Ventes cumulées | Ventes du mois      | Ventes cumulées | Ventes du mois   | Ventes cumulées | Ventes du mois   | Ventes cumulées |           |  |
| octobre   | 242 586          | 242 586         | 277 897          | 277 897         | 182 392          | 182 392         | 223 106          | 223 106         | 217 394          | 217 394         | 169 898             | 169 898         | 202 193          | 202 193         | (2)              | 247 822         | 247 822   |  |
| novembre  | 215 631          | 458 217         | 258 671          | 536 568         | 261 289          | 443 681         | 186 185          | 409 291         | 215 191          | 432 585         | 176 237             | 346 135         | 215 163          | 417 356         | (2)              | 236 045         | 483 867   |  |
| décembre  | 212 653          | 670 870         | 210 815          | 747 383         | 36 586           | 480 267         | 231 834          | 641 125         | 195 588          | 628 173         | 127 612             | 473 747         | 205 061          | 622 417         | (2)              | 155 887         | 639 754   |  |
| janvier   | 247 642          | 918 512         | 250 328          | 997 711         | 215 554          | 695 821         | 300 183          | 941 308         | 235 124          | 863 297         | 196 080             | 669 827         | 236 351          | 858 768         | (2)              | 247 282         | 887 036   |  |
| février   | 226 698          | 1 145 210       | 235 089          | 1 232 800       | 207 162          | 902 983         | 257 338          | 1 198 646       | 253 530          | 1 116 827       | 187 521             | 857 348         | 328 889          | 1 187 657       | (2)              | 260 454         | 1 147 490 |  |
| mars      | 210 777          | 1 355 987       | 276 233          | 1 509 033       | 218 917          | 1 121 900       | 231 316          | 1 429 962       | 252 391          | 1 369 218       | 184 609             | 1 041 957       | 279 699          | 1 467 356       | (2)              | 301 185         | 1 448 675 |  |
| avril     | 231 163          | 1 587 150       | 273 326          | 1 782 359       | 305 763          | 1 427 663       | 294 763          | 1 724 725       | 226 480          | 1 595 698       | 215 307             | 1 257 264       | (2)              | 253 693         | 1 721 049        |                 |           |  |
| mai       | 245 963          | 1 833 113       | 257 503          | 2 039 862       | 284 222          | 1 711 885       | 192 396          | 1 917 121       | 243 847          | 1 839 545       | 192 525             | 1 449 789       | (2)              | 227 045         | 1 948 094        |                 |           |  |
| juin      | 286 180          | 2 119 293       | 271 703          | 2 311 565       | 306 128          | 2 018 013       | 290 375          | 2 207 496       | 263 105          | 2 102 650       | 224 596             | 1 674 385       | (2)              | 288 402         | 2 236 496        |                 |           |  |
| juillet   | 186 153          | 2 305 446       | 231 072          | 2 542 637       | -223 620         | 1 794 393       | 230 596          | 2 438 092       | 201 465          | 2 304 115       | 66 192              | 1 740 577       | (2)              | 206 853         | 2 443 349        |                 |           |  |
| août      | 218 919          | 2 524 365       | 250 973          | 2 793 610       | 254 351          | 2 048 744       | 229 784          | 2 667 876       | (2)              | 187 341         | 2 491 456           | 179 023         | 1 919 600        | (2)             | 215 802          | 2 659 151       |           |  |
| septembre | 238 000          | 2 762 365       | 358 913          | 3 152 523       | 212 431          | 2 261 175       | 263 839          | 2 931 715       | (2)              | 238 051         | 2 729 507           | 194 362         | 2 113 962        | (2)             | 257 735          | 2 916 886       |           |  |

(1) Les chiffres indiqués incluent le sucre industriel

(2) Chiffres encore provisoires.

Source : FranceAgriMer

**EVOLUTION DES VENTES POUR LA CONSOMMATION INTERIEURE (1)  
EN CUMUL MOBILE SUR DOUZE MOIS JUSQU'AU MOIS DE MARS 2013**

(en t de sucre blanc)

| MOIS        | ANNEE<br>2007    | ANNEE<br>2008    | ANNEE<br>2009    | ANNEE<br>2010    | ANNEE<br>2011    | ANNEE<br>2012        | ANNEE<br>2013 |
|-------------|------------------|------------------|------------------|------------------|------------------|----------------------|---------------|
| janvier     | 2 357 610        | 2 841 564        | 2 850 633        | 2 506 662        | 2 853 704        | 2 724 978            | (2) 2 945 154 |
| février     | 2 500 304        | 2 849 955        | 2 822 706        | 2 556 838        | 2 849 896        | 2 800 337            | (2) 2 876 719 |
| mars        | 2 458 627        | 2 915 411        | 2 765 390        | 2 569 237        | 2 870 971        | 2 827 645            | (2) 2 898 205 |
| avril       | 2 547 171        | 2 957 574        | 2 797 827        | 2 558 237        | 2 802 688        | (2) 2 854 858        |               |
| mai         | 2 769 155        | 2 969 114        | 2 824 546        | 2 466 411        | 2 854 139        | (2) 2 838 056        |               |
| <b>juin</b> | 2 686 115        | 2 954 637        | 2 858 971        | 2 450 658        | 2 826 869        | (2) 2 863 353        |               |
| juillet     | 2 683 874        | 2 999 556        | 2 404 279        | 2 904 874        | 2 797 738        | (2) 2 868 741        |               |
| août        | 2 738 627        | 3 031 610        | 2 407 657        | 2 880 307        | 2 755 295        | (2) 2 897 202        |               |
| septembre   | <b>2 762 365</b> | <b>3 152 523</b> | <b>2 261 175</b> | <b>2 931 715</b> | <b>2 729 507</b> | (2) <b>2 916 886</b> |               |
| octobre     | 2 797 676        | 3 057 018        | 2 301 889        | 2 926 003        | 2 714 306        | (2) 2 962 515        |               |
| novembre    | 2 840 716        | 3 059 636        | 2 226 785        | 2 955 009        | 2 714 278        | (2) 2 983 397        |               |
| décembre    | 2 838 878        | 2 885 407        | 2 422 033        | 2 918 763        | 2 723 751        | (2) 2 934 223        |               |

(1) Les chiffres indiqués incluent les tonnages utilisés en tant que sucre industriel.

(2) Chiffres encore provisoires.

Source : FranceAgriMer

**ETAT DES STOCKS DE SUCRE DETENUS EN FRANCE PAR LES FABRICANTS - 2012/2013**  
(au dernier jour de chaque mois)

|   | SEPTEMBRE<br>2012 | OCTOBRE<br>2012  | NOVEMBRE<br>2012 | DECEMBRE<br>2012 | JANVIER<br>2013  | FEVRIER<br>2013  | MARS<br>2013     |
|---|-------------------|------------------|------------------|------------------|------------------|------------------|------------------|
| <b>I - SUCRES LIBRES</b><br>(Quota et importés) |                   |                  |                  |                  |                  |                  |                  |
| - Métropole                                     | 591 077           | 1 817 643        | 2 658 884        | 2 534 312        | 2 291 007        | 2 066 059        | 1 879 153        |
| - Réunion                                       | 79 210            | 109 039          | 139 192          | 132 512          | 126 610          | 108 447          | 77 259           |
| - Antilles                                      | 4 950             | 3 356            | 2 379            | 1 290            | 975              | 12 045           | 16 516           |
| <b>Total</b>                                    | <b>675 237</b>    | <b>1 930 038</b> | <b>2 800 455</b> | <b>2 668 114</b> | <b>2 418 592</b> | <b>2 186 551</b> | <b>1 972 928</b> |
| <b>Dont production de la campagne suivante</b>  | <b>450 180</b>    |                  |                  |                  |                  |                  |                  |
| <b>II - INTERVENTION</b>                        |                   |                  |                  |                  |                  |                  |                  |
| - Entrées                                       |                   |                  |                  |                  |                  |                  |                  |
| - Sorties                                       |                   |                  |                  |                  |                  |                  |                  |
| <b>Total</b>                                    |                   |                  |                  |                  |                  |                  |                  |
| <b>III AUTRES SUCRES</b>                        |                   |                  |                  |                  |                  |                  |                  |
| -Sucres reportés                                | 97 777            | 0                | 0                | 0                | 0                | 0                | 0                |
| -Sucres hors quota                              | 118 535           | 22 926           | 151 500          | 1 052 408        | 1 113 105        | 1 020 130        | 903 445          |
| -Sucres retirés                                 | 0                 | 0                | 0                | 0                | 0                | 0                | 0                |
| -Sucres sous régime de perfectionnement actif   | 10 956            | 10 533           | 10 689           | 10 580           | 10 970           | 11 168           | 11 086           |
| <b>III - STOCK TOTAL</b>                        | <b>902 505</b>    | <b>1 963 497</b> | <b>2 962 644</b> | <b>3 731 102</b> | <b>3 542 667</b> | <b>3 217 849</b> | <b>2 887 459</b> |

Source : FranceAgriMer

## **IV– La situation des DOM**

**BILANS DOM simplifiés (juillet - juin)**

*(en t de sucre blanc)*

|  | 2011/12<br>(Juillet - Juin)<br>Provisoire |                |                | 2012/13<br>(Juillet - Juin)<br>Prévisionnel |                |                |
|--|---|----------------|----------------|---|----------------|----------------|
|  | Antilles                                  | Réunion        | Total          | Antilles                                    | Réunion        | Total          |
| <b>I - RESSOURCES</b>                      |   |                |                |   |                |                |
| <b>1 - Stocks au 1er juillet</b>           | 34 268                                    | 5 902          | 40 170         | 17 947                                      | 9 705          | 27 652         |
| <b>2 - Production</b>                      | 112 410                                   | 304 486        | 416 896        | 115 500                                     | 304 500        | 420 000        |
| <i>dont TAF métropole (à déduire)</i>      | 57 500                                    | 100 684        | 158 184        | 61 000                                      | 98 400         | 159 400        |
| <b>3 - Importations de sucre en l'état</b> | 11 907                                    | 1 266          | 13 173         | 13 048                                      | 1 503          | 14 551         |
| 3.1. Importations des pays tiers           | 48  | 3              | 51             | 48  | 3              | 51             |
| 3.2. Importations de l'UE                  | 11 859                                    | 1 263          | 13 122         | 13 000                                      | 1 500          | 14 500         |
| <b>TOTAL DES RESSOURCES (Hors TAF)</b>     | <b>101 085</b>                            | <b>210 970</b> | <b>312 055</b> | <b>85 495</b>                               | <b>217 308</b> | <b>302 803</b> |
| <b>II - UTILISATIONS</b>                   |   |                |                |   |                |                |
| <b>1 - Consommation intérieure</b>         | 12 086                                    | 24 430         | 36 516         | 14 000                                      | 25 000         | 39 000         |
| <b>2 - Exportations de sucre en l'état</b> | 71 052                                    | 176 835        | 247 887        | 71 010                                      | 170 000        | 241 010        |
| 2.1. Exportations vers l'UE                | 71 041                                    | 176 835        | 247 876        | 71 000                                      | 170 000        | 241 000        |
| 2.2. Exportations vers les pays tiers      | 11  | 0              | 11             | 10  | 0              | 10             |
| <b>TOTAL DES UTILISATIONS</b>              | <b>83 138</b>                             | <b>201 265</b> | <b>284 403</b> | <b>85 010</b>                               | <b>195 000</b> | <b>280 010</b> |
| <b>III - STOCKS AU 30 JUIN</b>             |   |                |                |   |                |                |
| - libres                                   | 17 947                                    | 9 705          | 27 652         | 485   | 22 308         | 22 793         |
| <b>TOTAL DES STOCKS AU 30 JUIN</b>         | <b>17 947</b>                             | <b>9 705</b>   | <b>27 652</b>  | <b>485</b>                                  | <b>22 308</b>  | <b>22 793</b>  |

\* Bilans simplifiés, hors sucre dans les produits transformés  
 (1) Il s'agit d'un stock calculé et non du stock déclaré.

### Production des DOM

|                 | 2010/11        |               |                | 2011/12        |                |                | 2012/13        |               |                |
|-----------------|----------------|---------------|----------------|----------------|----------------|----------------|----------------|---------------|----------------|
|                 | Reunion        | Antilles      | Total DOM      | Reunion        | Antilles       | Total DOM      | Reunion        | Antilles      | Total DOM      |
| juillet         | 16 588         |               | 16 588         | 12 174         |                | 12 174         | 16 299         |               | 16 299         |
| août            | 40 895         |               | 40 895         | 41 695         |                | 41 695         | 42 854         |               | 42 854         |
| septembre       | 43 883         |               | 43 883         | 44 865         |                | 44 865         | 41 468         |               | 41 468         |
| octobre         | 47 705         |               | 47 705         | 48 203         |                | 48 203         | 47 830         |               | 47 830         |
| novembre        | 43 291         |               | 43 291         | 41 218         |                | 41 218         | 43 979         |               | 43 979         |
| décembre        | 11 632         |               | 11 632         | 15 647         |                | 15 647         | 26 494         |               | 26 494         |
| janvier         |                |               |                |                |                |                |                | 508           | 508            |
| février         |                | 218           | 218            | 100 684        | 65 031         | 165 715        |                | 12 111        | 12 111         |
| mars            |                | 10 643        | 10 643         |                | 14 636         | 14 636         | 98 392         | 1 160         | 99 552         |
| avril           |                | 12 356        | 12 356         |                | 9 603          | 9 603          |                |               |                |
| mai             |                | 8 968         | 8 968          |                | 9 795          | 9 795          |                |               |                |
| juin            |                | 11 145        | 11 145         |                | 12 908         | 12 908         |                |               |                |
| juillet         |                | 10 282        | 10 282         |                | 437            | 437            |                |               |                |
| <b>Total</b>    | <b>203 994</b> | <b>53 612</b> | <b>257 606</b> | <b>304 486</b> | <b>112 410</b> | <b>416 896</b> | <b>317 316</b> | <b>13 779</b> | <b>331 095</b> |
| <i>Dont TAF</i> | <i>0</i>       | <i>0</i>      | <i>0</i>       | <i>100 684</i> | <i>57 500</i>  | <i>158 184</i> | <i>98 392</i>  | <i>0</i>      | <i>98 392</i>  |

Source : FranceAgriMer











## **V– Les échanges de sucre en l'état**





**IMPORTATIONS FRANCAISES DE SUCRE DES  
PAYS TIERS PAR PAYS D'ORIGINE EN 2012/13**

(en t de sucre blanc)

|                                      | Total<br>Du 1.10.2011<br>Au 30.09.2012 | OCTOBRE<br>2012 | NOVEMBRE<br>2012 | DECEMBRE<br>2012 | JANVIER<br>2013 | FEVRIER<br>2013 | MARS<br>2013 | Total<br>Du 1.10.2012<br>Au 31.03.2013 |
|--------------------------------------|--|-----------------|------------------|------------------|-----------------|-----------------|--------------|--|
| <b>EN PROVENANCE DES ACP ET INDE</b> |  |                 |                  |                  |                 |                 |              |  |
| - Côte d'Ivoire                      | -                                      | -               | 113              | -                | -               | -               | -            | 113                                    |
| - Inde                               | 715                                    | 136             | 116              | 23               | 22              | 72              | 30           | 399                                    |
| - Mozambique                         | 66                                     | -               | -                | -                | -               | -               | -            | -                                      |
| - Ile Maurice                        | 4 212                                  | 122             | 252              | 83               | 593             | 421             | 644          | 2 115                                  |
| - Swaziland                          | 892                                    | 409             | 366              | -                | -               | -               | -            | 775                                    |
| - Zambie                             | 157                                    | -               | -                | -                | -               | -               | -            | -                                      |
|                                      | 6 050                                  | 667             | 847              | 106              | 615             | 493             | 674          | 3 402                                  |
| <i>dont sucre blanc :</i>            | 3 215                                  | 545             | 671              | 23               | 22              | 471             | 30           | 1 762                                  |
| <b>EN PROVENANCE D'AUTRES PAYS</b>   |  |                 |                  |                  |                 |                 |              |  |
| - Algérie                            | -                                      | -               | -                | 50               | 50              | 50              | 50           | 200                                    |
| - Argentine                          | 1 065                                  | -               | 6                | -                | 23              | 23              | -            | 52                                     |
| - Bosnie Herzegovine                 | -                                      | -               | -                | -                | -               | -               | -            | -                                      |
| - Brésil                             | 105 616                                | 23 441          | 784              | 342              | 26 305          | 25 628          | 418          | 76 918                                 |
| - Burkina Faso                       | -                                      | -               | -                | -                | -               | -               | -            | -                                      |
| - Canada                             | -                                      | -               | -                | -                | -               | -               | -            | -                                      |
| - Chine                              | 91                                     | 20              | 16               | -                | -               | -               | 18           | 54                                     |
| - Colombie                           | 1 104                                  | -               | 24               | -                | -               | 6               | -            | 30                                     |
| - Corée du Sud                       | 2                                      | 1               | 1                | -                | 1               | -               | -            | 3                                      |
| - Costa Rica                         | 382                                    | 78              | 19               | 38               | 42              | 22              | 43           | 242                                    |
| - Cuba                               | 21                                     | 22              | -                | 66               | 44              | 44              | 88           | 264                                    |
| - Emirats Arabes Unis                | 267                                    | -               | -                | -                | -               | -               | -            | -                                      |
| - Equateur                           | 30                                     | -               | -                | -                | -               | -               | 10           | 10                                     |
| - Etats-Unis                         | 62                                     | 11              | 2                | 8                | 5               | 4               | 1            | 31                                     |
| - Israel                             | 1                                      | -               | -                | -                | -               | -               | 2            | 2                                      |
| - Malaisie                           | 1                                      | -               | -                | -                | -               | -               | -            | -                                      |
| - Maroc                              | -                                      | 1               | -                | -                | -               | -               | -            | 1                                      |
| - Mauritanie                         | 69                                     | 9               | -                | 2                | -               | -               | 5            | 16                                     |
| - Mexique                            | 4                                      | -               | -                | -                | -               | -               | -            | -                                      |
| - Panama                             | 261                                    | 24              | -                | -                | -               | -               | -            | 24                                     |
| - Paraguay                           | 3 272                                  | 704             | 592              | 21               | 318             | 195             | 21           | 1 851                                  |
| - Pérou                              | 131                                    | 50              | 44               | 16               | 16              | 40              | 33           | 199                                    |
| - Philippines                        | 106                                    | 23              | -                | -                | 12              | 11              | 11           | 57                                     |
| - Sierra Leone                       | 1 500                                  | -               | -                | -                | -               | -               | -            | -                                      |
| - Sri Lanka                          | -                                      | -               | -                | 1                | -               | -               | -            | 1                                      |
| - Suisse                             | 3 242                                  | 278             | 341              | 196              | 446             | 395             | 407          | 2 063                                  |
| - Surinam                            | 16                                     | 1               | 1                | 1                | 1               | -               | 2            | 6                                      |
| - Thaïlande                          | 11 508                                 | 529             | 558              | 607              | -               | 1 122           | 413          | 3 229                                  |
| - Togo                               | -                                      | -               | -                | -                | -               | -               | -            | -                                      |
| - Tunisie                            | -                                      | -               | -                | -                | 21              | -               | -            | 21                                     |
| - Turquie                            | -                                      | -               | -                | -                | 1               | -               | -            | 1                                      |
|                                      | 128 751                                | 25 192          | 2 388            | 1 348            | 27 285          | 27 540          | 1 522        | 85 275                                 |
| <i>dont sucre blanc :</i>            | 22 990                                 | 1 894           | 1 037            | 793              | 615             | 1 295           | 810          | 6 444                                  |
| - Origine non encore déterminée      | 10                                     | -               | -                | -                | -               | -               | -            | -                                      |
| DIVERS (1)                           | -2 521                                 | -               | -237             | -                | -390            | -230            | -            | -857                                   |
| <b>TOTAL GENERAL</b>                 | <b>132 290</b>                         | <b>25 859</b>   | <b>2 998</b>     | <b>1 454</b>     | <b>27 510</b>   | <b>27 803</b>   | <b>2 196</b> | <b>87 820</b>                          |
| <i>dont sucre blanc :</i>            | <b>26 205</b>                          | <b>2 439</b>    | <b>1 708</b>     | <b>816</b>       | <b>637</b>      | <b>1 766</b>    | <b>840</b>   | <b>8 206</b>                           |

(1) Les quantités négatives sur cette ligne proviennent d'un retranchement des quantités importées en perfectionnement actif.

Source : Douanes





**EXPORTATIONS FRANCAISES DE SUCRE VERS LES PAYS TIERS  
PAR PAYS DE DESTINATION (1) EN 2012/13**

(en t de sucre blanc)

|                              | TOTAL<br>du 1.10.2011<br>Au 30.09.2012 | JANVIER<br>2013 | FEVRIER<br>2013 | MARS<br>2013 | TOTAL<br>du 1.10.2012<br>Au 31.03.2013 |
|------------------------------|--|-----------------|-----------------|--------------|--|
| <b>AFRIQUE</b>               |  |                 |                 |              |  |
| <b>AFRIQUE DU NORD :</b>     |  |                 |                 |              |  |
| - Algérie                    | 14 214                                 | 18              | 404             | 90           | 68 641                                 |
| - Egypte                     | 62 396                                 | 84              | 111             | 93           | 1 043                                  |
| - Libye                      | 44 650                                 | -               | -               | -            | -                                      |
| - Maroc                      | 262                                    | -               | -               | 116          | 120                                    |
| - Tunisie                    | 25 602                                 | 110             | 45              | 137          | 571                                    |
|                              | 147 124                                | 212             | 560             | 436          | 70 375                                 |
| <i>dont sucre brut :</i>     | 33                                     | 4               | 0               | 10           | 21                                     |
| <b>AFRIQUE OCCIDENTALE :</b> |  |                 |                 |              |  |
| - Bénin                      | 9 985                                  | 648             | 389             | 584          | 2 940                                  |
| - Burkina Faso               | 4 799                                  | 1               | 876             | -            | 878                                    |
| - Côte-d'Ivoire              | 11                                     | -               | -               | -            | 2                                      |
| - Gambie                     | 175                                    | -               | 66              | 66           | 242                                    |
| - Ghana                      | 3 579                                  | -               | 108             | 152          | 520                                    |
| - Guinée                     | 1 083                                  | 219             | 153             | -            | 634                                    |
| - Libéria                    | 176                                    | 22              | 22              | 22           | 88                                     |
| - Mauritanie                 | 257                                    | -               | -               | 1            | 1                                      |
| - Niger                      | 3 162                                  | -               | -               | -            | -                                      |
| - Nigéria                    | 19 734                                 | 1 945           | 1 945           | -            | 8 753                                  |
| - Sénégal                    | 8 591                                  | 466             | 578             | 599          | 2 445                                  |
| - Sierra Léone               | 86                                     | -               | 43              | 43           | 172                                    |
| - Soudan                     | 28 450                                 | -               | -               | -            | -                                      |
| - Tchad                      | 21                                     | -               | 2               | -            | 3                                      |
| - Togo                       | 5 574                                  | 281             | 88              | 152          | 1 064                                  |
|                              | 85 683                                 | 3 582           | 4 270           | 1 619        | 17 742                                 |
| <i>dont sucre brut :</i>     | 6                                      | 0               | 1               | 22           | 23                                     |

(1) Il s'agit des quantités de sucre dédouanées vers un pays tiers au départ de France, à l'exclusion des dédouanements effectués en Belgique, qu'ils portent sur du sucre du quota maximum ou sur du sucre hors quota.

Source : Douanes

**EXPORTATIONS FRANCAISES DE SUCRE VERS LES PAYS TIERS  
PAR PAYS DE DESTINATION EN 2012/13**

(en t de sucre blanc)

|   | TOTAL<br>du 1.10.2011<br>Au 30.09.2012 | JANVIER<br>2012 | FEVRIER<br>2012 | MARS<br>2012 | TOTAL<br>du 1.10.2012<br>Au 31.03.2013 |
|---|--|-----------------|-----------------|--------------|--|
| <b>AFRIQUE CENTRALE<br/>ORIENTALE ET AUSTRALE :</b> |  |                 |                 |              |  |
| - Afrique du Sud                                    | 26                                     | -               | -               | -            | 1                                      |
| - Angola  | 460                                    | -               | -               | -            | -                                      |
| - Cameroun  | 5 098                                  | 1               | 4               | 4            | 522                                    |
| - Comores   | 2                                      | 1               | -               | 1            | 4                                      |
| - Congo (Rep)                                       | 10                                     | -               | 3               | 1            | 5                                      |
| - Djibouti  | 70                                     | -               | -               | -            | 12                                     |
| - Gabon   | 5                                      | -               | -               | 2            | 7                                      |
| - Guinée équatoriale                                | 999                                    | 22              | 153             | 65           | 631                                    |
| - Kenya   | 1 064                                  | -               | -               | -            | -                                      |
| - Madagascar  | 3                                      | 2               | 1               | -            | 4                                      |
| - Ile Maurice                                       | -                                      | -               | -               | -            | 8                                      |
|   | <b>7 737</b>                           | <b>26</b>       | <b>161</b>      | <b>73</b>    | <b>1 194</b>                           |
| <i>dont sucre brut :</i>                            | <i>0</i>                               | <i>0</i>        | <i>0</i>        | <i>0</i>     | <i>3</i>                               |
| <b>AMERIQUES</b>                                    |  |                 |                 |              |  |
| - Antilles néerlandaises                            | 13                                     | -               | -               | -            | 4                                      |
| - Bresil  | -                                      | -               | -               | -            | -                                      |
| - Canada  | 217                                    | 36              | 15              | -            | 110                                    |
| - Dominique   | -                                      | -               | -               | -            | 28                                     |
| - Etats-Unis  | 213                                    | 1               | 4               | 24           | 57                                     |
| - Mexique   | 2                                      | -               | -               | -            | -                                      |
| - Surinam   | 330                                    | -               | -               | -            | -                                      |
|   | <b>775</b>                             | <b>37</b>       | <b>19</b>       | <b>24</b>    | <b>199</b>                             |
| <i>dont sucre brut :</i>                            | <i>128</i>                             | <i>28</i>       | <i>5</i>        | <i>0</i>     | <i>58</i>                              |

**EXPORTATIONS FRANCAISES DE SUCRE VERS LES PAYS TIERS  
PAR PAYS DE DESTINATION EN 2012/13**

(en t de sucre blanc)

|                                | TOTAL<br>du 1.10.2011<br>Au 30.09.2012 | JANVIER<br>2012 | FEVRIER<br>2012 | MARS<br>2012 | TOTAL<br>du 1.10.2012<br>Au 31.03.2013 |
|--------------------------------|--|-----------------|-----------------|--------------|--|
| <b>ASIE</b>                    |  |                 |                 |              |  |
| <b>ASIE OCCIDENTALE</b>        |  |                 |                 |              |  |
| - Arabie Saoudite              | 10 283                                 | 528             | 359             | 345          | 2 989                                  |
| - Bahreïn                      | 4                                      | 92              | -               | -            | 575                                    |
| - Cisjordanie                  | 1 978                                  | -               | -               | -            | -                                      |
| - Emirats Arabes Unis          | 22 924                                 | 1 019           | 8               | -            | 2 867                                  |
| - Irak                         | 15 722                                 | -               | -               | -            | -                                      |
| - Iran                         | -                                      | -               | -               | -            | -                                      |
| - Israël                       | 56 100                                 | -               | 735             | -            | 4 128                                  |
| - Jordanie                     | 6 181                                  | 21              | -               | -            | 42                                     |
| - Koweït                       | 2 652                                  | 1 785           | -               | 22           | 3 270                                  |
| - Liban                        | 38 024                                 | 24              | -               | 870          | 1 979                                  |
| - Qatar                        | 144                                    | -               | -               | 2            | 3                                      |
| - Oman                         | 154                                    | -               | -               | -            | -                                      |
| - Syrie                        | 76 777                                 | -               | -               | -            | 2 990                                  |
| - Yémen                        | -                                      | -               | -               | -            | -                                      |
|                                | 230 943                                | 3 469           | 1 102           | 1 239        | 18 843                                 |
| <i>dont sucre brut :</i>       | 18                                     | 3               | 0               | 3            | 13                                     |
| <b>AUTRES PAYS D'ASIE :</b>    |  |                 |                 |              |  |
| - Afghanistan                  | 4                                      | -               | -               | -            | -                                      |
| - Chine                        | 17                                     | 5               | -               | 5            | 14                                     |
| - Corée du sud                 | 30                                     | -               | 12              | 12           | 30                                     |
| - Hong-Kong                    | 25                                     | 3               | -               | 4            | 14                                     |
| - Inde                         | -                                      | 29              | -               | -            | 56                                     |
| - Japon                        | 541                                    | 28              | 32              | 32           | 210                                    |
| - Kirgizthan                   | -                                      | -               | -               | -            | -                                      |
| - Malaisie                     | 5                                      | -               | -               | -            | 3                                      |
| - Maldives                     | 1                                      | -               | -               | -            | 2                                      |
| - Pakistan                     | 21                                     | -               | -               | -            | -                                      |
| - Philippines                  | 2                                      | -               | -               | -            | -                                      |
| - Singapour                    | 7                                      | -               | -               | 4            | 7                                      |
| - Sri Lanka                    | 506                                    | -               | -               | -            | -                                      |
| - Taiwan                       | 26                                     | 3               | -               | 2            | 13                                     |
| - Thaïlande                    | 10                                     | -               | -               | -            | -                                      |
|                                | 1 195                                  | 68              | 44              | 59           | 349                                    |
| <i>dont sucre brut :</i>       | 220                                    | 5               | 18              | 21           | 114                                    |
| <b>AUSTRALIE ET OCEANIE</b>    |  |                 |                 |              |  |
| - Australie                    | 24                                     | 7               | -               | 9            | 24                                     |
| - Fidji                        | -                                      | -               | -               | -            | -                                      |
| - Nouvelle Calédonie           | 437                                    | 41              | 16              | 1            | 176                                    |
| - Nouvelle Zélande             | 3                                      | -               | 1               | -            | 1                                      |
| - Polynésie française / Wallis | 370                                    | 24              | 39              | 43           | 188                                    |
|                                | 834                                    | 72              | 56              | 53           | 389                                    |
| <i>dont sucre brut :</i>       | 67                                     | 4               | 5               | 3            | 31                                     |

**EXPORTATIONS FRANCAISES DE SUCRE VERS LES PAYS TIERS  
PAR PAYS DE DESTINATION EN 2012/13**

(en t de sucre blanc)

|                                       | TOTAL<br>du 1.10.2011<br>Au 30.09.2012 | JANVIER<br>2012 | FEVRIER<br>2012 | MARS<br>2012  | TOTAL<br>du 1.10.2012<br>Au 31.03.2013 |
|---------------------------------------|--|-----------------|-----------------|---------------|--|
| <b>EUROPE (hors UE)</b>               |  |                 |                 |               |  |
| - Andorre                             | 2 418                                  | 177             | 22              | 66            | 963                                    |
| - Azerbaïdjan                         | -                                      | -               | -               | -             | -                                      |
| - Bosnie Herzégovine                  | 195                                    | 22              | 22              | 21            | 99                                     |
| - Croatie                             | -                                      | -               | -               | -             | -                                      |
| - Géorgie                             | 8                                      | -               | -               | 6             | 7                                      |
| - Islande                             | -                                      | -               | -               | -             | -                                      |
| - Kosovo                              | 3                                      | -               | -               | -             | 1                                      |
| - Macédoine                           | -                                      | -               | -               | -             | -                                      |
| - Monténégro                          | -                                      | 40              | -               | -             | 40                                     |
| - Norvège                             | 79                                     | 56              | -               | 15            | 86                                     |
| - Ouzbékistan                         | -                                      | -               | -               | -             | -                                      |
| - Russie                              | 56                                     | -               | -               | 1             | 1                                      |
| - Serbie                              | -                                      | -               | -               | -             | -                                      |
| - Suisse                              | 61 027                                 | 5 759           | 5 956           | 7 619         | 29 533                                 |
| - Turquie                             | 2 240                                  | 175             | 454             | 147           | 1 990                                  |
| - Ukraine                             | 4                                      | -               | -               | -             | 2                                      |
|                                       | 66 030                                 | 6 229           | 6 454           | 7 875         | 32 722                                 |
| <i>dont sucre brut :</i>              | 98                                     | 42              | 2               | 4             | 72                                     |
| - Autres destinations non déterminées | 4                                      | -               | 1               |               | 1                                      |
| DIVERS (1)                            | -10 965                                |                 | -32             | -82           | -727                                   |
| <b>TOTAL GENERAL</b>                  | <b>529 360</b>                         | <b>13 695</b>   | <b>12 635</b>   | <b>11 296</b> | <b>141 087</b>                         |
| <i>dont sucre brut :</i>              | <b>570</b>                             | <b>86</b>       | <b>31</b>       | <b>63</b>     | <b>335</b>                             |

(1) Les quantités négatives sur cette ligne proviennent d'un retranchement des quantités exportées au titre du perfectionnement actif.

**EXPORTATIONS FRANCAISES DE SUCRE VERS LES PAYS TIERS  
PAR PAYS DE DESTINATION (1) DE 2009/10 A 2011/12**

(en t de sucre blanc)

|                       | 2009/10<br>de 10/2009<br>à 09/2010 | 2010/11<br>de 10/2010<br>à 09/2011 | 2011/12         |                  |                  |                 |                 |              |               |             |              |                 |              | 2011/12<br>de 10/2011<br>à 09/2012 |                   |
|-----------------------|------------------------------------|------------------------------------|-----------------|------------------|------------------|-----------------|-----------------|--------------|---------------|-------------|--------------|-----------------|--------------|------------------------------------|-------------------|
|                       |                                    |                                    | OCTOBRE<br>2011 | NOVEMBRE<br>2011 | DECEMBRE<br>2011 | JANVIER<br>2012 | FEVRIER<br>2012 | MARS<br>2012 | AVRIL<br>2012 | MAI<br>2012 | JUIN<br>2012 | JUILLET<br>2012 | AOUT<br>2012 |                                    | SEPTEMBRE<br>2012 |
| <b>AFRIQUE</b>        |                                    |                                    |                 |                  |                  |                 |                 |              |               |             |              |                 |              |                                    |                   |
| AFRIQUE DU NORD :     |                                    |                                    |                 |                  |                  |                 |                 |              |               |             |              |                 |              |                                    |                   |
| - Algérie             | 97 581                             | 87 016                             | 4 094           | 92               | -                | -               | 989             | 163          | 2 508         | 227         | -            | -               | 109          | 6 032                              | 14 214            |
| - Egypte              | 25 431                             | 1 097                              | 9 869           | 6 017            | 14 512           | 278             | 265             | -            | 3             | 22 821      | 1 083        | 1 562           | 5 621        | 365                                | 62 396            |
| - Libye               | 41 476                             | 9 174                              | 7 000           | 10 650           | 15 600           | 11 400          | -               | -            | -             | -           | -            | -               | -            | -                                  | 44 650            |
| - Maroc               | 189                                | 557                                | 100             | -                | 43               | 43              | 10              | 1            | -             | 1           | 61           | 3               | -            | -                                  | 262               |
| - Tunisie             | 43 201                             | 30 876                             | 12 051          | 3 095            | 391              | 9 491           | 47              | 103          | 45            | 19          | 130          | 24              | 84           | 122                                | 25 602            |
|                       | 207 878                            | 128 720                            | 33 114          | 19 854           | 30 546           | 21 212          | 1 311           | 267          | 2 556         | 23 068      | 1 274        | 1 589           | 5 814        | 6 519                              | 147 124           |
| dont sucre brut :     | 125                                | 111                                | 0               | 1                | 0                | 10              | 4               | 0            | 4             | 1           | 11           | 2               | 0            | 0                                  | 33                |
| AFRIQUE OCCIDENTALE : |                                    |                                    |                 |                  |                  |                 |                 |              |               |             |              |                 |              |                                    |                   |
| - Bénin               | 7 904                              | 3 049                              | 534             | 216              | 411              | 324             | 569             | 852          | 1 071         | 3 290       | 1 384        | 238             | 584          | 512                                | 9 985             |
| - Burkina Faso        | -                                  | 3 966                              | -               | -                | -                | -               | -               | 2 894        | 1 248         | -           | 657          | -               | -            | -                                  | 4 799             |
| - Côte-d'Ivoire       | 543                                | 294                                | -               | -                | 1                | 2               | -               | -            | 1             | 2           | 1            | -               | 2            | 2                                  | 11                |
| - Gambie              | 472                                | 236                                | -               | -                | -                | -               | -               | 44           | -             | 131         | -            | -               | -            | -                                  | 175               |
| - Ghana               | 3 454                              | 1 745                              | 563             | 736              | 738              | 88              | 218             | 304          | 542           | -           | 282          | -               | -            | 108                                | 3 579             |
| - Guinée              | 466                                | 688                                | -               | 44               | 109              | 153             | -               | -            | 131           | 537         | 109          | -               | -            | -                                  | 1 083             |
| - Libéria             | 263                                | 88                                 | -               | 22               | 22               | -               | 22              | -            | -             | 44          | 22           | -               | 44           | -                                  | 176               |
| - Mali                | 6 852                              | 1                                  | -               | -                | -                | -               | -               | -            | -             | -           | -            | -               | -            | -                                  | 0                 |
| - Mauritanie          | 14 745                             | 68                                 | -               | -                | 44               | -               | -               | -            | 61            | 89          | -            | -               | -            | 63                                 | 257               |
| - Niger               | 11 619                             | 1 970                              | 219             | -                | -                | -               | 219             | -            | 1 796         | 813         | 115          | -               | -            | -                                  | 3 162             |
| - Nigéria             | 47 171                             | 21 397                             | -               | 2 226            | -                | 1 945           | -               | 2 810        | 1 081         | 973         | 973          | 3 480           | 4 301        | 1 945                              | 19 734            |
| - Sénégal             | 31 798                             | 10 892                             | 203             | 430              | 338              | 656             | 542             | 502          | 706           | 1 599       | 2 091        | 645             | 849          | 30                                 | 8 591             |
| - Sierra Léone        | 329                                | 737                                | -               | -                | -                | -               | -               | -            | 43            | 43          | -            | -               | -            | -                                  | 86                |
| - Soudan              | 15 000                             | 6 750                              | 8 450           | -                | -                | -               | -               | -            | -             | -           | -            | 20 000          | -            | -                                  | 28 450            |
| - Tchad               | 3 114                              | 2                                  | -               | 1                | 1                | 1               | -               | -            | 6             | -           | 7            | -               | 4            | 1                                  | 21                |
| - Togo                | 4 909                              | 5 347                              | 131             | 389              | 1 025            | -               | 238             | 151          | 909           | 900         | 622          | 101             | 998          | 110                                | 5 574             |
|                       | 148 639                            | 57 230                             | 10 100          | 4 064            | 2 689            | 3 169           | 1 808           | 7 557        | 7 595         | 8 421       | 6 263        | 24 464          | 6 782        | 2 771                              | 85 683            |
| dont sucre brut :     | 4                                  | 3                                  | 1               | 0                | 0                | 1               | 0               | 0            | 0             | 3           | 1            | 0               | 0            | 0                                  | 6                 |

(1) Il s'agit des quantités de sucre dédouanées vers un pays tiers au

Source : Douanes

**EXPORTATIONS FRANCAISES DE SUCRE VERS LES PAYS TIERS  
PAR PAYS DE DESTINATION DE 2009/10 A 2011/12**

(en t de sucre blanc)

|   | 2009/10<br>de 10/2009<br>à 09/2010 | 2010/11<br>de 10/2010<br>à 09/2011 | 2011/12         |                  |                  |                 |                 |              |               |             |              |                 |              | 2011/12<br>de 10/2011<br>à 09/2012 |                   |
|---|------------------------------------|------------------------------------|-----------------|------------------|------------------|-----------------|-----------------|--------------|---------------|-------------|--------------|-----------------|--------------|------------------------------------|-------------------|
|   |                                    |                                    | OCTOBRE<br>2011 | NOVEMBRE<br>2011 | DECEMBRE<br>2011 | JANVIER<br>2012 | FEVRIER<br>2012 | MARS<br>2012 | AVRIL<br>2012 | MAI<br>2012 | JUIN<br>2012 | JUILLET<br>2012 | AOUT<br>2012 |                                    | SEPTEMBRE<br>2012 |
| <b>AFRIQUE CENTRALE<br/>ORIENTALE ET AUSTRALE :</b> |                                    |                                    |                 |                  |                  |                 |                 |              |               |             |              |                 |              |                                    |                   |
| - Afrique du Sud                                    | 6                                  | 1                                  | 1               | 1                | -                | -               | -               | 24           | -             | -           | -            | -               | -            | -                                  | 26                |
| - Angola  | 2                                  | 0                                  | -               | -                | 460              | -               | -               | -            | -             | -           | -            | -               | -            | -                                  | 460               |
| - Cameroun  | 8 855                              | 3 966                              | 20              | 1 541            | -                | -               | 1               | -            | 1 014         | -           | 1 015        | -               | 1 507        | -                                  | 5 098             |
| - Comores   | -                                  | 1                                  | -               | -                | 1                | -               | -               | 1            | -             | -           | -            | -               | -            | -                                  | 2                 |
| - Congo (Rep)                                       | -                                  | 9                                  | 1               | 1                | -                | 1               | -               | 2            | -             | 2           | 1            | 1               | -            | 10                                 |                   |
| - Djibouti  | 67                                 | 80                                 | 1               | -                | 1                | -               | -               | -            | 23            | -           | 22           | -               | 1            | 22                                 | 70                |
| - Gabon   | 23                                 | 0                                  | -               | -                | -                | -               | -               | -            | -             | 2           | 3            | -               | -            | -                                  | 5                 |
| - Guinée équatoriale                                | 830                                | 1 539                              | 262             | 65               | 22               | 22              | 66              | 65           | 108           | 192         | 87           | 44              | 22           | 44                                 | 999               |
| - Kenya   | 414                                | 230                                | 52              | 1 012            | -                | -               | -               | -            | -             | -           | -            | -               | -            | -                                  | 1 064             |
| - Madagascar  | 1                                  | 18                                 | -               | -                | 1                | -               | -               | 2            | -             | -           | -            | -               | -            | -                                  | 3                 |
| - Mayotte   | 16                                 | 13                                 | -               | -                | -                | -               | -               | -            | -             | -           | -            | -               | -            | -                                  | 0                 |
| - Tanzanie  | -                                  | 805                                | -               | -                | -                | -               | -               | -            | -             | -           | -            | -               | -            | -                                  | 0                 |
|   | 10 214                             | 6 662                              | 337             | 2 620            | 485              | 23              | 67              | 94           | 1 145         | 196         | 1 128        | 45              | 1 530        | 67                                 | 7 737             |
| <i>dont sucre brut :</i>                            | 15                                 | 12                                 | 0               | 0                | 0                | 0               | 0               | 0            | 0             | 0           | 0            | 0               | 0            | 0                                  | 0                 |
| <b>AMERIQUES</b>                                    |                                    |                                    |                 |                  |                  |                 |                 |              |               |             |              |                 |              |                                    |                   |
| - Antilles néerlandaises                            | 6                                  | 15                                 | 3               | -                | 1                | -               | 1               | 1            | 2             | 1           | -            | 3               | -            | 1                                  | 13                |
| - Bresil  | -                                  | 12                                 | -               | -                | -                | -               | -               | -            | -             | -           | -            | -               | -            | -                                  | 0                 |
| - Canada  | 179                                | 255                                | 23              | 13               | 16               | 13              | 13              | 33           | 17            | 14          | 33           | 15              | 13           | 14                                 | 217               |
| - Colombie  | 1                                  | 0                                  | -               | -                | -                | -               | -               | -            | -             | -           | -            | -               | -            | -                                  | 0                 |
| - Dominique   | 18                                 | 0                                  | -               | -                | -                | -               | -               | -            | -             | -           | -            | -               | -            | -                                  | 0                 |
| - Etats-Unis  | 225                                | 215                                | 19              | 2                | 13               | 16              | 24              | 23           | 15            | 18          | 42           | 3               | 1            | 37                                 | 213               |
| - Mexique   | 2 200                              | 4 402                              | -               | -                | -                | -               | -               | 2            | -             | -           | -            | -               | -            | -                                  | 2                 |
| - Panama  | -                                  | 0                                  | -               | -                | -                | 0               | -               | -            | -             | -           | -            | 0               | -            | 0                                  | 0                 |
|   | 2 629                              | 4 899                              | 42              | 15               | 29               | 29              | 37              | 58           | 144           | 33          | 75           | 18              | 14           | 272                                | 775               |
| <i>dont sucre brut :</i>                            | 55                                 | 98                                 | 13              | 4                | 6                | 8               | 4               | 24           | 18            | 4           | 25           | 7               | 5            | 10                                 | 128               |

**EXPORTATIONS FRANCAISES DE SUCRE VERS LES PAYS TIERS  
PAR PAYS DE DESTINATION DE 2009/10 A 2011/12**

(en t de sucre blanc)

|                             | 2009/10                 | 2010/11                 | 2011/12         |                  |                  |                 |                 |              |               |             |              |                 |              | 2011/12           |                         |
|-----------------------------|-------------------------|-------------------------|-----------------|------------------|------------------|-----------------|-----------------|--------------|---------------|-------------|--------------|-----------------|--------------|-------------------|-------------------------|
|                             | de 10/2009<br>à 09/2010 | de 10/2010<br>à 09/2011 | OCTOBRE<br>2011 | NOVEMBRE<br>2011 | DECEMBRE<br>2011 | JANVIER<br>2012 | FEVRIER<br>2012 | MARS<br>2012 | AVRIL<br>2012 | MAI<br>2012 | JUIN<br>2012 | JUILLET<br>2012 | AOUT<br>2012 | SEPTEMBRE<br>2012 | de 10/2011<br>à 09/2012 |
| <b>ASIE</b>                 |                         |                         |                 |                  |                  |                 |                 |              |               |             |              |                 |              |                   |                         |
| - Arabie Saoudite           | 13 523                  | 5 626                   | 1 449           | 989              | -                | 782             | 1 333           | 2 231        | 1 129         | 1 493       | 388          | 88              | 113          | 288               | 10 283                  |
| - Bahreïn                   | 805                     | 1 794                   | -               | -                | -                | -               | -               | -            | -             | 4           | -            | -               | -            | -                 | 4                       |
| - Cisjordanie               | 4 002                   | 2 300                   | -               | -                | 598              | -               | -               | -            | -             | -           | -            | 1 380           | -            | -                 | 1 978                   |
| - Emirats Arabes Unis       | 8 129                   | 3 950                   | 4 166           | 7 874            | 4 740            | 5 666           | -               | -            | 468           | -           | 8            | -               | -            | 2                 | 22 924                  |
| - Israël                    | 89 683                  | 34 281                  | 3 955           | 2 946            | 7 532            | 7 508           | 9 178           | 4 814        | 3 262         | 3 907       | 4 396        | 2 638           | 3 088        | 2 876             | 56 100                  |
| - Jordanie                  | 4 151                   | 119                     | -               | 42               | 21               | -               | 1 150           | 1 725        | 21            | 2 850       | -            | 110             | 42           | 220               | 6 181                   |
| - Koweït                    | 1 035                   | 10 608                  | 2 645           | -                | 1                | -               | -               | -            | -             | -           | 6            | -               | -            | -                 | 2 652                   |
| - Liban                     | 16 665                  | 13 861                  | 2 644           | 3 983            | 6 218            | 4 271           | 1 813           | 4 825        | 3 334         | 1 774       | 3 148        | 2 821           | 2 508        | 685               | 38 024                  |
| - Qatar                     | 5                       | 92                      | -               | -                | -                | -               | -               | 2            | -             | 2           | -            | -               | -            | 140               | 144                     |
| - Oman                      | 92                      | 92                      | -               | -                | 132              | -               | 22              | -            | -             | -           | -            | -               | -            | -                 | 154                     |
| - Syrie                     | 31 600                  | 4 807                   | 9 159           | 1 127            | 20 349           | 16 300          | 6 820           | 2 714        | 4 278         | 5 727       | 5 244        | 1 012           | 4 047        | -                 | 76 777                  |
| - Yemen                     | 23                      | 0                       | -               | -                | -                | -               | -               | -            | -             | -           | -            | -               | -            | -                 | 0                       |
|                             | 169 713                 | 77 530                  | 24 018          | 16 961           | 55 060           | 34 527          | 20 569          | 16 311       | 12 492        | 15 757      | 13 190       | 8 049           | 9 798        | 4 211             | 230 943                 |
| <i>dont sucre brut :</i>    | 14                      | 19                      | 2               | 1                | 0                | 1               | 0               | 5            | 3             | 3           | 0            | 0               | 0            | 3                 | 18                      |
| <b>AUTRES PAYS D'ASIE :</b> |                         |                         |                 |                  |                  |                 |                 |              |               |             |              |                 |              |                   |                         |
| - Afghanistan               | -                       | 2                       | 1               | -                | -                | 1               | -               | -            | -             | 1           | -            | -               | 1            | -                 | 4                       |
| - Bangladesh                | 44                      | 0                       | 0               | -                | -                | -               | -               | -            | 0             | -           | -            | -               | -            | -                 | 0                       |
| - Chine                     | 349                     | 20                      | 2               | -                | -                | 4               | 1               | 2            | 2             | -           | 2            | -               | 4            | -                 | 17                      |
| - Corée du sud              | 44                      | 60                      | -               | -                | -                | 8               | 7               | -            | -             | -           | 7            | 7               | 1            | -                 | 30                      |
| - Hong-Kong                 | 18                      | 18                      | -               | -                | 2                | 3               | 5               | 2            | -             | 2           | 2            | -               | 3            | 6                 | 25                      |
| - Inde                      | 3 315                   | 86                      | -               | -                | -                | -               | -               | -            | -             | -           | -            | -               | -            | -                 | 0                       |
| - Indonésie                 | -                       | 7                       | -               | -                | -                | -               | -               | -            | -             | -           | -            | -               | -            | -                 | 0                       |
| - Japon                     | 511                     | 574                     | 59              | 75               | 95               | 12              | 55              | 1            | 18            | 20          | 31           | 68              | 46           | 61                | 541                     |
| - Kirgizthas                | -                       | 483                     | -               | -                | -                | -               | 0               | -            | 0             | 0           | 0            | 0               | 0            | 0                 | 0                       |
| - Malaisie                  | 7                       | 6                       | -               | -                | -                | 4               | -               | -            | -             | 1           | -            | -               | -            | -                 | 5                       |
| - Maldives                  | 4                       | 9                       | 0               | -                | -                | -               | -               | 1            | 0             | 0           | -            | -               | -            | -                 | 1                       |
| - Pakistan                  | -                       | 43                      | -               | -                | -                | 21              | -               | -            | -             | -           | -            | -               | -            | -                 | 21                      |
| - Philippines               | -                       | 2                       | -               | -                | -                | -               | -               | 2            | -             | -           | -            | -               | -            | -                 | 2                       |
| - Singapour                 | 5                       | 697                     | 6               | -                | -                | -               | -               | 1            | -             | -           | -            | -               | -            | -                 | 7                       |
| - Sri Lanka                 | 1 096                   | 0                       | -               | 506              | -                | -               | -               | -            | -             | -           | -            | -               | -            | -                 | 506                     |
| - Taïwan                    | 103                     | 10                      | 4               | 1                | -                | 5               | -               | 4            | -             | -           | 3            | 4               | 5            | -                 | 26                      |
| - Thaïlande                 | 9                       | 15                      | -               | -                | -                | -               | -               | -            | 5             | -           | -            | -               | 5            | -                 | 10                      |
| - Viêt-Nam                  | 3                       | 2                       | -               | -                | -                | -               | -               | -            | -             | -           | -            | -               | -            | -                 | 0                       |
|                             | 5 508                   | 2 034                   | 72              | 582              | 97               | 58              | 68              | 13           | 25            | 24          | 45           | 79              | 65           | 67                | 1 195                   |
| <i>dont sucre brut :</i>    | 95                      | 185                     | 42              | 29               | 43               | 2               | 3               | 0            | 10            | 17          | 8            | 15              | 20           | 31                | 220                     |
| <b>AUSTRALIE ET OCEANIE</b> |                         |                         |                 |                  |                  |                 |                 |              |               |             |              |                 |              |                   |                         |
| - Australie                 | 39                      | 61                      | -               | -                | -                | 7               | -               | -            | 1             | -           | 8            | 8               | -            | -                 | 24                      |
| - Nouvelle Calédonie        | 211                     | 309                     | 4               | 63               | 60               | -               | 18              | 19           | 43            | 61          | 20           | 47              | 64           | 38                | 437                     |
| - Nouvelle Zélande          | 5                       | 4                       | -               | -                | 1                | -               | -               | -            | 2             | -           | -            | -               | -            | -                 | 3                       |
| - Polynésie française       | 627                     | 744                     | 1               | 31               | 1                | -               | 44              | 25           | 2             | 34          | 59           | 65              | 45           | 63                | 370                     |
|                             | 882                     | 1 118                   | 5               | 94               | 62               | 7               | 62              | 44           | 48            | 95          | 87           | 120             | 109          | 101               | 834                     |
| <i>dont sucre brut :</i>    | 43                      | 51                      | 0               | 11               | 7                | 0               | 3               | 1            | 5             | 10          | 5            | 8               | 3            | 14                | 67                      |



**EXPORTATIONS FRANCAISES DE SUCRE VERS LES PAYS TIERS  
PAR PAYS DE DESTINATION DE 2009/10 A 2011/12**

(en t de sucre blanc)

|                                       | 2009/10<br>de 10/2009<br>à 09/2010 | 2010/11<br>de 10/2010<br>à 09/2011 | 2011/12         |                  |                  |                 |                 |               |               |               |               |                 |               | 2011/12<br>de 10/2011<br>à 09/2012 |                   |
|---------------------------------------|------------------------------------|------------------------------------|-----------------|------------------|------------------|-----------------|-----------------|---------------|---------------|---------------|---------------|-----------------|---------------|------------------------------------|-------------------|
|                                       |                                    |                                    | OCTOBRE<br>2011 | NOVEMBRE<br>2011 | DECEMBRE<br>2011 | JANVIER<br>2012 | FEVRIER<br>2012 | MARS<br>2012  | AVRIL<br>2012 | MAI<br>2012   | JUIN<br>2012  | JUILLET<br>2012 | AOUT<br>2012  |                                    | SEPTEMBRE<br>2012 |
| <b>EUROPE (hors UE)</b>               |                                    |                                    |                 |                  |                  |                 |                 |               |               |               |               |                 |               |                                    |                   |
| - Albanie                             | -                                  | 0                                  | -               | -                | -                | -               | -               | -             | -             | -             | -             | -               | -             | -                                  | 0                 |
| - Andorre                             | 3 481                              | 3 756                              | 386             | 181              | 92               | 115             | 92              | 206           | 109           | 282           | 240           | 242             | 248           | 225                                | 2 418             |
| - Azerbaïdjan                         | -                                  | 31                                 | -               | -                | -                | -               | -               | -             | -             | -             | -             | -               | -             | -                                  | 0                 |
| - Bosnie Herzegovine                  | 174                                | 186                                | 22              | 22               | 22               | -               | 21              | 22            | -             | 21            | 21            | 22              | -             | 22                                 | 195               |
| - Croatie                             | 5 000                              | 0                                  | -               | -                | -                | -               | -               | -             | -             | -             | -             | -               | -             | -                                  | 0                 |
| - Géorgie                             | 1 139                              | 8                                  | -               | -                | 6                | -               | -               | -             | -             | -             | 1             | 1               | -             | -                                  | 8                 |
| - Islande                             | 23                                 | 0                                  | -               | -                | -                | -               | -               | -             | -             | -             | -             | -               | -             | -                                  | 0                 |
| - Kosovo                              | -                                  | 2                                  | -               | 1                | -                | 1               | -               | -             | -             | 1             | -             | -               | -             | -                                  | 3                 |
| - Macédoine                           | 8                                  | 4                                  | -               | -                | -                | -               | -               | -             | -             | -             | -             | -               | -             | -                                  | 0                 |
| - Monténégro                          | -                                  | 0                                  | -               | -                | -                | -               | -               | -             | -             | -             | -             | -               | -             | -                                  | 0                 |
| - Norvège                             | 281                                | 79                                 | 23              | -                | -                | 4               | -               | -             | 11            | 19            | -             | 21              | 1             | -                                  | 79                |
| - Ouzbékistan                         | -                                  | 0                                  | -               | -                | -                | -               | -               | -             | -             | -             | -             | -               | -             | -                                  | 0                 |
| - Russie                              | 34                                 | 35                                 | 4               | 2                | 5                | -               | 23              | -             | 10            | 9             | 2             | 1               | -             | -                                  | 56                |
| - Serbie                              | -                                  | 0                                  | -               | -                | -                | -               | -               | -             | -             | -             | -             | -               | -             | -                                  | 0                 |
| - Suisse                              | 41 173                             | 45 329                             | 2 281           | 7 030            | 4 946            | 2 925           | 4 879           | 5 230         | 4 842         | 4 344         | 6 628         | 4 441           | 4 675         | 8 806                              | 61 027            |
| - Turquie                             | 678                                | 1 947                              | 61              | 24               | 132              | 58              | 120             | 185           | 174           | 79            | 280           | 167             | 436           | 524                                | 2 240             |
| - Ukraine                             | 1                                  | 5                                  | -               | 1                | -                | -               | -               | 1             | -             | -             | 1             | -               | -             | 1                                  | 4                 |
|                                       | 51 992                             | 51 382                             | 2 777           | 7 261            | 5 203            | 3 103           | 5 135           | 5 644         | 5 146         | 4 755         | 7 173         | 4 895           | 5 360         | 9 578                              | 66 030            |
| <i>dont sucre brut :</i>              | 139                                | 123                                | 7               | 12               | 10               | 4               | 5               | 28            | 2             | 9             | 2             | 18              | 1             | -                                  | 98                |
| - Autres destinations non déterminées |                                    | 4                                  | 0               | 0                | 0                | 0               | 0               | 0             | 0             | 0             | 0             | 1               | 1             | 2                                  | 4                 |
| <b>DIVERS (1)</b>                     | -3 079                             | -1 320                             | -385            | -1 617           | -2 328           | -475            | -283            | -2 270        | -2 540        | -473          | 0             | 0               | -363          | -231                               | -10 965           |
| <b>TOTAL GENERAL</b>                  | <b>594 376</b>                     | <b>328 259</b>                     | <b>70 080</b>   | <b>49 834</b>    | <b>91 843</b>    | <b>61 653</b>   | <b>28 774</b>   | <b>27 718</b> | <b>26 611</b> | <b>51 876</b> | <b>29 235</b> | <b>39 259</b>   | <b>29 109</b> | <b>23 355</b>                      | <b>529 360</b>    |
| <i>dont sucre brut :</i>              | <b>495</b>                         | <b>602</b>                         | <b>65</b>       | <b>58</b>        | <b>66</b>        | <b>26</b>       | <b>19</b>       | <b>58</b>     | <b>42</b>     | <b>47</b>     | <b>52</b>     | <b>50</b>       | <b>29</b>     | <b>58</b>                          | <b>570</b>        |

(1) Les quantités négatives sur cette ligne proviennent d'un retranchement des quantités exportées au titre du perfectionnement

**CERTIFICATS DELIVRES EN FRANCE POUR  
L'EXPORTATION DE SUCRE**

(en t de sucre valeur blanc)

|   | Sucres produits dans le quota |                           |   | Sucres produits<br>au-delà du quota<br>(hors quota) |
|---|-------------------------------|---------------------------|---|---|
|   | Suite adjudication            | Délivrance<br>automatique | Certificats délivrés<br>sans restitutions |   |
| <b>Engagements de la campagne<br/>2008/09</b> | -                             | -                         | 3 171                                     | 400 997   |
| <b>Engagements de la campagne<br/>2009/10</b> | -                             | -                         | 67 450                                    | 501 212   |
| <b>Engagements de la campagne<br/>2010/11</b> | -                             | -                         | 9 538                                     | 507 228   |
| <b>Engagements de la campagne<br/>2011/12</b> |                               |                           |   |   |
| octobre 2011                                  | -                             | -                         | 619                                       | -   |
| novembre "                                    | -                             | -                         | 472                                       | -   |
| décembre "                                    | -                             | -                         | 108                                       | 206 718   |
| janvier 2012                                  | -                             | -                         | 700                                       | -   |
| février "                                     | -                             | -                         | 385                                       | -   |
| mars "  | -                             | -                         | 552                                       | -   |
| avril "                                       | -                             | -                         | 2 134                                     | -   |
| mai "   | -                             | -                         | 13 279                                    | -   |
| juin "  | -                             | -                         | 12 763                                    | -   |
| juillet "                                     | -                             | -                         | 209                                       | -   |
| août "  | -                             | -                         | 351                                       | -   |
| septembre "                                   | -                             | -                         | 260                                       | -   |
|   | -                             | -                         | 31 832                                    | 206 718   |
| <b>Engagements de la campagne<br/>2012/13</b> |                               |                           |   |   |
| octobre 2012                                  | -                             | -                         | 481                                       | 122 757   |
| novembre "                                    | -                             | -                         | 329                                       | -   |
| décembre "                                    | -                             | -                         | 391                                       | -   |
| janvier 2013                                  | -                             | -                         | 280                                       | -   |
| février "                                     | -                             | -                         | 121                                       | -   |
| mars "  | -                             | -                         | 265                                       | -   |
| avril "                                       | -                             | -                         | 216                                       | -   |
|   | -                             | -                         | 2 083                                     | 122 757   |

Source : FranceAgriMer

## **VI – Les échanges français de produits sucrés**

**IMPORTATIONS DE PRODUITS TRANSFORMES EN PROVENANCE DE L'UE ET DES PAYS TIERS**

| P R O D U I T S  | UE                                  |                      |                                     | PT                                  |                      |                                     | TOTAL                               |                      |                                     |
|--|-------------------------------------|----------------------|-------------------------------------|-------------------------------------|----------------------|-------------------------------------|-------------------------------------|----------------------|-------------------------------------|
|  | CUMUL<br>Du 01.10.11<br>Au 31.03.12 | <b>MARS<br/>2013</b> | CUMUL<br>Du 01.10.12<br>Au 31.03.13 | CUMUL<br>Du 01.10.11<br>Au 31.03.12 | <b>MARS<br/>2013</b> | CUMUL<br>Du 01.10.12<br>Au 31.03.13 | CUMUL<br>Du 01.10.11<br>Au 31.03.12 | <b>MARS<br/>2013</b> | CUMUL<br>Du 01.10.12<br>Au 31.03.13 |
| Yoghourts, préparations à base de lait, glaces de consommation (t) | 75 653                              | <b>14 185</b>        | 69 580                              | 1 693                               | <b>279</b>           | 1 383                               | 77 346                              | <b>14 464</b>        | 70 963                              |
| Confiserie sans cacao (t)  | 45 551                              | <b>7 907</b>         | 45 754                              | 3 257                               | <b>434</b>           | 2 745                               | 48 808                              | <b>8 341</b>         | 48 499                              |
| Produits cacaotés (t)  | 197 735                             | <b>30 872</b>        | 202 684                             | 15 419                              | <b>1 735</b>         | 7 573                               | 213 154                             | <b>32 607</b>        | 210 257                             |
| Préparations alimentaires diverses (t)                             | 372 298                             | <b>67 447</b>        | 382 795                             | 66 314                              | <b>9 890</b>         | 64 905                              | 438 612                             | <b>77 337</b>        | 447 700                             |
| Biscuiterie (t)  | 182 358                             | <b>33 303</b>        | 193 475                             | 5 718                               | <b>753</b>           | 6 208                               | 188 076                             | <b>34 056</b>        | 199 683                             |
| Boissons non alcoolisées (hl)                                      | 3 049 741                           | <b>424 331</b>       | 3 607 318                           | 368 613                             | <b>63 252</b>        | 497 512                             | 3 418 354                           | <b>487 583</b>       | 4 104 830                           |
| Liqueurs (hl)  | 156 423                             | <b>30 021</b>        | 148 544                             | 4 094                               | <b>1 137</b>         | 5 233                               | 160 517                             | <b>31 158</b>        | 153 777                             |
| Fruits à l'état congelé (t)  | 2 019                               | <b>872</b>           | 2 854                               | 885                                 | <b>138</b>           | 674                                 | 2 904                               | <b>1 010</b>         | 3 528                               |
| Fruits confits (t)   | 2 189                               | <b>270</b>           | 1 896                               | 545                                 | <b>108</b>           | 528                                 | 2 734                               | <b>378</b>           | 2 424                               |
| Confitures (t)   | 42 486                              | <b>7 696</b>         | 43 459                              | 1 209                               | <b>294</b>           | 1 415                               | 43 695                              | <b>7 990</b>         | 44 874                              |
| Fruits en conserves avec ou sans alcool (t)                        | 62 101                              | <b>8 556</b>         | 52 140                              | 25 015                              | <b>3 980</b>         | 26 190                              | 87 116                              | <b>12 536</b>        | 78 330                              |
| Jus de fruits (t)  | 284 676                             | <b>41 827</b>        | 289 273                             | 120 984                             | <b>20 263</b>        | 116 914                             | 405 660                             | <b>62 090</b>        | 406 187                             |
| Sirops, sucres caramélisés et autres sucres (t)                    | 42 416                              | <b>6 265</b>         | 40 962                              | 686                                 | <b>136</b>           | 1 089                               | 43 102                              | <b>6 401</b>         | 42 051                              |
| Laits et crèmes de lait sucrés (t)                                 | 13 715                              | <b>3 176</b>         | 15 217                              | 0                                   | <b>0</b>             | 0                                   | 13 715                              | <b>3 176</b>         | 15 217                              |

Sources : Douanes et FranceAgriMer

**EXPORTATIONS DE PRODUITS TRANSFORMES A DESTINATION DE L'UE ET DES PAYS TIERS**

| P R O D U I T S  | UE                                  |                      |                                     | PT                                  |                      |                                     | TOTAL                               |                      |                                     |
|--|-------------------------------------|----------------------|-------------------------------------|-------------------------------------|----------------------|-------------------------------------|-------------------------------------|----------------------|-------------------------------------|
|  | CUMUL<br>Du 01.10.11<br>Au 31.03.12 | <b>MARS<br/>2013</b> | CUMUL<br>Du 01.10.12<br>Au 31.03.13 | CUMUL<br>Du 01.10.11<br>Au 31.03.12 | <b>MARS<br/>2013</b> | CUMUL<br>Du 01.10.12<br>Au 31.03.13 | CUMUL<br>Du 01.10.11<br>Au 31.03.12 | <b>MARS<br/>2013</b> | CUMUL<br>Du 01.10.12<br>Au 31.03.13 |
| Yoghourts, préparations à base de lait, glaces de consommation (t) | 245 850                             | <b>42 850</b>        | 237 986                             | 22 941                              | <b>5 134</b>         | 23 905                              | 268 791                             | <b>47 984</b>        | 261 891                             |
| Confiserie sans cacao (t)  | 17 801                              | <b>3 084</b>         | 18 320                              | 3 862                               | <b>610</b>           | 3 731                               | 21 663                              | <b>3 694</b>         | 22 051                              |
| Produits cacaotés (t)  | 147 867                             | <b>21 324</b>        | 142 547                             | 23 653                              | <b>3 187</b>         | 23 453                              | 171 520                             | <b>24 511</b>        | 166 000                             |
| Préparations alimentaires diverses (t)                             | 475 891                             | <b>81 933</b>        | 474 344                             | 185 779                             | <b>30 368</b>        | 183 170                             | 661 670                             | <b>112 301</b>       | 657 514                             |
| Biscuiterie (t)  | 107 415                             | <b>20 825</b>        | 121 938                             | 14 782                              | <b>2 133</b>         | 14 587                              | 122 197                             | <b>22 958</b>        | 136 525                             |
| Boissons non alcoolisées (hl)                                      | 3 594 267                           | <b>656 685</b>       | 3 744 025                           | 928 013                             | <b>239 830</b>       | 1 066 424                           | 4 522 280                           | <b>896 515</b>       | 4 810 449                           |
| Liqueurs (hl)  | 117 845                             | <b>18 900</b>        | 116 849                             | 122 032                             | <b>21 523</b>        | 118 970                             | 239 877                             | <b>40 423</b>        | 235 819                             |
| Fruits à l'état congelé (t)  | 301                                 | <b>49</b>            | 352                                 | 75                                  | <b>18</b>            | 83                                  | 376                                 | <b>67</b>            | 435                                 |
| Fruits confits (t)   | 2 356                               | <b>422</b>           | 2 210                               | 1 599                               | <b>142</b>           | 780                                 | 3 955                               | <b>564</b>           | 2 990                               |
| Confitures (t)   | 21 763                              | <b>4 363</b>         | 22 309                              | 11 616                              | <b>1 998</b>         | 12 053                              | 33 379                              | <b>6 361</b>         | 34 362                              |
| Fruits en conserves avec ou sans alcool (t)                        | 8 115                               | <b>1 388</b>         | 8 167                               | 3 928                               | <b>505</b>           | 2 742                               | 12 043                              | <b>1 893</b>         | 10 909                              |
| Jus de fruits (t)  | 46 771                              | <b>6 869</b>         | 46 937                              | 6 051                               | <b>1 181</b>         | 6 801                               | 52 822                              | <b>8 050</b>         | 53 738                              |
| Sirops, sucres caramélisés et autres sucres (t)                    | 48 019                              | <b>8 963</b>         | 49 881                              | 12 633                              | <b>2 341</b>         | 14 160                              | 60 652                              | <b>11 304</b>        | 64 041                              |
| Laits et crèmes de lait sucrés (t)                                 | 3 430                               | <b>804</b>           | 5 445                               | 1 892                               | <b>176</b>           | 1 097                               | 5 322                               | <b>980</b>           | 6 542                               |

Sources : Douanes et FranceAgriMer

**IMPORTATIONS DE SUCRE SOUS FORME DE PRODUITS TRANSFORMES**

| P R O D U I T S  | UE                        |                      |                           | PT                        |                      |                           | TOTAL                     |                      |                           |
|--|---------------------------|----------------------|---------------------------|---------------------------|----------------------|---------------------------|---------------------------|----------------------|---------------------------|
|  | CUMUL                     |                      | CUMUL                     | CUMUL                     |                      | CUMUL                     | CUMUL                     |                      | CUMUL                     |
|  | Du 1.10.11<br>Au 31.03.12 | <b>MARS<br/>2013</b> | Du 1.10.12<br>Au 31.03.13 | Du 1.10.11<br>Au 31.03.12 | <b>MARS<br/>2013</b> | Du 1.10.12<br>Au 31.03.13 | Du 1.10.11<br>Au 31.03.12 | <b>MARS<br/>2013</b> | Du 1.10.12<br>Au 31.03.13 |
| Yoghourts, préparations à base de lait,                    |                           |                      |                           |                           |                      |                           |                           |                      |                           |
| glaces de consommation (t)                                 | 15 856                    | 2 836                | 14 266                    | 250                       | 44                   | 206                       | 16 106                    | 2 880                | 14 472                    |
| Confiserie sans cacao (t)                                  | 26 655                    | 4 615                | 26 681                    | 1 930                     | 262                  | 1 645                     | 28 585                    | 4 877                | 28 326                    |
| Produits cacaoés (t)                                       | 68 646                    | 10 870               | 70 884                    | 5 819                     | 653                  | 2 543                     | 74 465                    | 11 523               | 73 427                    |
| Préparations alimentaires diverses (t)                     | 55 196                    | 9 940                | 57 182                    | 8 132                     | 1 148                | 7 742                     | 63 328                    | 11 088               | 64 924                    |
| Biscuiterie (t)  | 44 858                    | 8 194                | 48 096                    | 1 252                     | 155                  | 1 326                     | 46 110                    | 8 349                | 49 422                    |
| Boissons non alcoolisées (hl)                              | 30 498                    | 4 243                | 36 073                    | 3 687                     | 633                  | 4 974                     | 34 185                    | 4 876                | 41 047                    |
| Liqueurs (hl)  | 1 222                     | 201                  | 1 075                     | 45                        | 13                   | 49                        | 1 267                     | 214                  | 1 124                     |
| <b>Total produits "Hors Annexe I"</b>                      | <b>242 931</b>            | <b>40 899</b>        | <b>254 257</b>            | <b>21 115</b>             | <b>2 908</b>         | <b>18 485</b>             | <b>264 046</b>            | <b>43 807</b>        | <b>272 742</b>            |
| Fruits à l'état congelé (t)                                | 327                       | 117                  | 453                       | 125                       | 21                   | 94                        | 452                       | 138                  | 547                       |
| Fruits confits (t)   | 677                       | 81                   | 564                       | 255                       | 53                   | 241                       | 932                       | 134                  | 805                       |
| Confitures (t)   | 16 258                    | 3 011                | 16 882                    | 445                       | 112                  | 562                       | 16 703                    | 3 123                | 17 444                    |
| Fruits en conserves avec<br>ou sans alcool (t)             | 7 552                     | 1 030                | 6 325                     | 2 693                     | 428                  | 2 770                     | 10 245                    | 1 458                | 9 095                     |
| Jus de fruits (t)  | 29 911                    | 3 649                | 30 414                    | 7 420                     | 1 299                | 7 261                     | 37 331                    | 4 948                | 37 675                    |
| <b>Total "Fruits et Légumes Transformés"</b>               | <b>54 725</b>             | <b>7 888</b>         | <b>54 638</b>             | <b>10 938</b>             | <b>1 913</b>         | <b>10 928</b>             | <b>65 663</b>             | <b>9 801</b>         | <b>65 566</b>             |
| <b>Sirops, sucres caramélisés<br/>et autres sucres</b> (t) | 29 148                    | 4 220                | 28 020                    | 387                       | 76                   | 603                       | 29 535                    | 4 296                | 28 623                    |
| <b>Laits et crèmes de lait sucrés</b> (t)                  | 5 689                     | 1 213                | 5 876                     | 0                         | 0                    | 0                         | 5 689                     | 1 213                | 5 876                     |
| <b>TOTAL</b>   | <b>332 493</b>            | <b>54 220</b>        | <b>342 791</b>            | <b>32 440</b>             | <b>4 897</b>         | <b>30 016</b>             | <b>364 933</b>            | <b>59 117</b>        | <b>372 807</b>            |

Sources : Douanes et FranceAgriMer

**EXPORTATIONS DE SUCRE SOUS FORME DE PRODUITS TRANSFORMES**

| P R O D U I T S  | U E                       |               |                           | P T                       |               |                           | T O T A L                 |                 |                           |
|--|---------------------------|---------------|---------------------------|---------------------------|---------------|---------------------------|---------------------------|-----------------|---------------------------|
|  | CUMUL                     |               | CUMUL                     | CUMUL                     |               | CUMUL                     | CUMUL                     |                 | CUMUL                     |
|  | Du 1.10.11<br>Au 31.03.12 | MARS<br>2013  | Du 1.10.12<br>Au 31.03.13 | Du 1.10.11<br>Au 31.03.12 | MARS<br>2013  | Du 1.10.12<br>Au 31.03.13 | Du 1.10.11<br>Au 31.03.12 | JANVIER<br>2013 | Du 1.10.12<br>Au 31.03.13 |
| Yoghourts, préparations à base de lait,                    |                           |               |                           |                           |               |                           |                           |                 |                           |
| glaces de consommation (t)                                 | 40 490                    | 7 143         | 39 282                    | 5 065                     | 1091          | 5 123                     | 45 555                    | 8 234           | 44 405                    |
| Confiserie sans cacao (t)                                  | 10 310                    | 1 786         | 10 589                    | 2 262                     | 351           | 2 153                     | 12 572                    | 2 137           | 12 742                    |
| Produits cacaoés (t)                                       | 50 830                    | 7 362         | 49 189                    | 8 210                     | 1114          | 8 099                     | 59 040                    | 8 476           | 57 288                    |
| Préparations alimentaires diverses (t)                     | 78 280                    | 13 318        | 78 200                    | 41 511                    | 6847          | 41 694                    | 119 791                   | 20 165          | 119 894                   |
| Biscuiterie (t)  | 28 698                    | 5 560         | 32 464                    | 3 767                     | 559           | 3 784                     | 32 465                    | 6 119           | 36 248                    |
| Boissons non alcoolisées (hl)                              | 35 943                    | 6 567         | 37 441                    | 9 279                     | 2398          | 10 663                    | 45 222                    | 8 965           | 48 104                    |
| Liqueurs (hl)  | 1 756                     | 290           | 1 700                     | 2 670                     | 467           | 2 515                     | 4 426                     | 757             | 4 215                     |
| <b>Total produits "Hors Annexe I"</b>                      | <b>246 307</b>            | <b>42 026</b> | <b>248 865</b>            | <b>72 764</b>             | <b>12 827</b> | <b>74 031</b>             | <b>319 071</b>            | <b>54 853</b>   | <b>322 896</b>            |
| Fruits à l'état congelé (t)                                | 47                        | 8             | 56                        | 7                         | 2             | 9                         | 54                        | 10              | 65                        |
| Fruits confits (t)   | 1 227                     | 232           | 1 155                     | 322                       | 39            | 282                       | 1 549                     | 271             | 1 437                     |
| Confitures (t)   | 9 045                     | 1 954         | 9 826                     | 5 176                     | 868           | 5 416                     | 14 221                    | 2 822           | 15 242                    |
| Fruits en conserves<br>avec ou sans alcool (t)             | 910                       | 145           | 854                       | 402                       | 52            | 282                       | 1 312                     | 197             | 1 136                     |
| Jus de fruits (t)  | 6 328                     | 891           | 6 415                     | 707                       | 141           | 771                       | 7 035                     | 1 032           | 7 186                     |
| <b>Total "Fruits et Légumes Transformés"</b>               | <b>17 557</b>             | <b>3 230</b>  | <b>18 306</b>             | <b>6 614</b>              | <b>1 102</b>  | <b>6 760</b>              | <b>24 171</b>             | <b>4 332</b>    | <b>25 066</b>             |
| <b>Sirops, sucres caramélisés<br/>et autres sucres (t)</b> | <b>23 771</b>             | <b>4 426</b>  | <b>24 379</b>             | <b>6 047</b>              | <b>1135</b>   | <b>7 143</b>              | <b>29 818</b>             | <b>5 561</b>    | <b>31 522</b>             |
| <b>Laits et crèmes de lait sucrés (t)</b>                  | <b>1 243</b>              | <b>302</b>    | <b>2 029</b>              | <b>696</b>                | <b>66</b>     | <b>370</b>                | <b>1 939</b>              | <b>368</b>      | <b>2 399</b>              |
| <b>TOTAL</b>   | <b>288 878</b>            | <b>49 984</b> | <b>293 579</b>            | <b>86 121</b>             | <b>15 130</b> | <b>88 304</b>             | <b>374 999</b>            | <b>65 114</b>   | <b>381 883</b>            |

Sources : Douanes et FranceAgriMer

**SOLDE DES ECHANGES DE SUCRE SOUS FORME DE PRODUITS TRANSFORMES**  
(EVALUATION)

| PRODUITS  | UE                                 |               |                                    | PT                                 |               |                                    | TOTAL                              |               |                                    |
|---|------------------------------------|---------------|------------------------------------|------------------------------------|---------------|------------------------------------|------------------------------------|---------------|------------------------------------|
|   | CUMUL<br>Du 1.10.11<br>Au 31.03.12 | MARS<br>2013  | CUMUL<br>Du 1.10.12<br>Au 31.03.13 | CUMUL<br>Du 1.10.11<br>Au 31.03.12 | MARS<br>2013  | CUMUL<br>Du 1.10.12<br>Au 31.03.13 | CUMUL<br>Du 1.10.11<br>Au 31.03.12 | MARS<br>2013  | CUMUL<br>Du 1.10.12<br>Au 31.03.13 |
| Yoghourts, préparations à base de lait,<br>glaces de consommation (t) | 24 634                             | <b>4 307</b>  | 25 016                             | 4 815                              | <b>1 047</b>  | 4 917                              | 29 449                             | <b>5 354</b>  | 29 933                             |
| Confiserie sans cacao (t)   | -16 345                            | <b>-2 829</b> | -16 092                            | 332                                | <b>89</b>     | 508                                | -16 013                            | <b>-2 740</b> | -15 584                            |
| Produits cacaotés (t)   | -17 816                            | <b>-3 508</b> | -21 695                            | 2 391                              | <b>461</b>    | 5 556                              | -15 425                            | <b>-3 047</b> | -16 139                            |
| Préparations alimentaires diverses (t)                                | 23 084                             | <b>3 378</b>  | 21 018                             | 33 379                             | <b>5 699</b>  | 33 952                             | 56 463                             | <b>9 077</b>  | 54 970                             |
| Biscuiterie (t)   | -16 160                            | <b>-2 634</b> | -15 632                            | 2 515                              | <b>404</b>    | 2 458                              | -13 645                            | <b>-2 230</b> | -13 174                            |
| Boissons non alcoolisées (hl)   | 5 445                              | <b>2 324</b>  | 1 368                              | 5 592                              | <b>1 765</b>  | 5 689                              | 11 037                             | <b>4 089</b>  | 7 057                              |
| Liqueurs (hl)   | 534                                | <b>89</b>     | 625                                | 2 625                              | <b>454</b>    | 2 466                              | 3 159                              | <b>543</b>    | 3 091                              |
| <b>Total produits "Hors Annexe I"</b>                                 | <b>3 376</b>                       | <b>1 127</b>  | <b>-5 392</b>                      | <b>51 649</b>                      | <b>9 919</b>  | <b>55 546</b>                      | <b>55 025</b>                      | <b>11 046</b> | <b>50 154</b>                      |
| Fruits à l'état congelé (t)   | -280                               | <b>-109</b>   | -397                               | -118                               | <b>-19</b>    | -85                                | -398                               | <b>-128</b>   | -482                               |
| Fruits confits (t)  | 550                                | <b>151</b>    | 591                                | 67                                 | <b>-14</b>    | 41                                 | 617                                | <b>137</b>    | 632                                |
| Confitures (t)  | -7 213                             | <b>-1 057</b> | -7 056                             | 4 731                              | <b>756</b>    | 4 854                              | -2 482                             | <b>-301</b>   | -2 202                             |
| Fruits en conserves avec<br>ou sans alcool (t)                        | -6 642                             | <b>-885</b>   | -5 471                             | -2 291                             | <b>-376</b>   | -2 488                             | -8 933                             | <b>-1 261</b> | -7 959                             |
| Jus de fruits (t)   | -23 583                            | <b>-2 758</b> | -23 999                            | -6 713                             | <b>-1 158</b> | -6 490                             | -30 296                            | <b>-3 916</b> | -30 489                            |
| <b>Total "Fruits et Légumes Transformés"</b>                          | <b>-37 168</b>                     | <b>-4 658</b> | <b>-36 332</b>                     | <b>-4 324</b>                      | <b>-811</b>   | <b>-4 168</b>                      | <b>-41 492</b>                     | <b>-5 469</b> | <b>-40 500</b>                     |
| <b>Sirops, sucres caramélisés<br/>et autres sucres (t)</b>            | -5 377                             | <b>206</b>    | -3 641                             | 5 660                              | <b>1 059</b>  | 6 540                              | 283                                | <b>1 265</b>  | 2 899                              |
| <b>Laits et crèmes de lait sucrés (t)</b>                             | -4 446                             | <b>-911</b>   | -3 847                             | 696                                | <b>66</b>     | 370                                | -3 750                             | <b>-845</b>   | -3 477                             |
| <b>TOTAL</b>  | <b>-43 615</b>                     | <b>-4 236</b> | <b>-49 212</b>                     | <b>53 681</b>                      | <b>10 233</b> | <b>58 288</b>                      | <b>10 066</b>                      | <b>5 997</b>  | <b>9 076</b>                       |

Sources : Douanes et FranceAgriMer



## **VII – Les échanges français de mélasses**

**BILAN DES ECHANGES EXTERIEURS FRANCAIS DE MELASSES**

(en tonnes)

|  | IMPORTATIONS   |                |                | EXPORTATIONS |            |              |
|--|----------------|----------------|----------------|--------------|------------|--------------|
|  | UE             | PAYS TIERS     | TOTAL          | UE           | PAYS TIERS | TOTAL        |
| <b>Campagne 2006/07</b><br><i>Total du 1/07 au 30/09</i> | 154 069        | 244 924        | 398 993        | 21 090       | 4 419      | 25 509       |
| <b>Campagne 2007/08</b><br><i>Total du 1/10 au 30/09</i> | 123 454        | 350 261        | 473 715        | 23 230       | 25         | 23 255       |
| <b>Campagne 2008/09</b><br><i>Total du 1/10 au 30/09</i> | 110 829        | 206 629        | 317 458        | 36 334       | 4          | 36 338       |
| <b>Campagne 2009/10</b><br><i>Total du 1/10 au 30/09</i> | 125 888        | 160 137        | 286 025        | 25 284       | 4          | 25 288       |
| <b>Campagne 2010/11</b><br><i>Total du 1/10 au 30/09</i> | 141 289        | 159 968        | 301 257        | 16 725       | 2 385      | 19 110       |
| <b>Campagne 2011/12</b>                                  |                |                |                |              |            |              |
| - octobre 2011   | 22 364         | 11 722         | 34 086         | 131          | 0          | 131          |
| - novembre "   | 22 124         | 14 405         | 36 529         | 140          | 0          | 140          |
| - décembre "   | 24 520         | 25 326         | 49 846         | 63           | 5          | 68           |
| - janvier 2012   | 17 497         | 817            | 18 314         | 61           | 0          | 61           |
| - février "  | 11 703         | 18 912         | 30 615         | 2 411        | 1          | 2 412        |
| - mars "   | 9 345          | 31 805         | 41 150         | 394          | 0          | 394          |
| - avril "  | 8 266          | 5 786          | 14 052         | 94           | 0          | 94           |
| - mai "  | 7 170          | 30 372         | 37 542         | 122          | 0          | 122          |
| - juin "   | 7 737          | 6 028          | 13 765         | 131          | 11         | 142          |
| - juillet "  | 4 393          | 1 923          | 6 316          | 91           | 0          | 91           |
| - août "   | 7 228          | 14 606         | 21 834         | 74           | 1          | 75           |
| - septembre "  | 10 254         | 9 505          | 19 759         | 31           | 0          | 31           |
| <b>Total</b>   | <b>152 601</b> | <b>171 207</b> | <b>323 808</b> | <b>3 743</b> | <b>18</b>  | <b>3 761</b> |
| <b>Campagne 2012/13</b>                                  |                |                |                |              |            |              |
| - octobre 2012   | 25 101         | 19 477         | 44 578         | 116          | 0          | 116          |
| - novembre "   | 22 193         | 1 904          | 24 097         | 91           | 0          | 91           |
| - décembre "   | 26 940         | 1 924          | 28 864         | 1 268        | 0          | 1 268        |
| - janvier 2013   | 15 846         | 20 437         | 36 283         | 1 309        | 1          | 1 310        |
| - février "  | 10 893         | 20 547         | 31 440         | 42           | 0          | 42           |
| - mars "   | 6 102          | 38 888         | 44 990         | 21           | 0          | 21           |
| <b>Total</b>   | <b>107 075</b> | <b>103 177</b> | <b>210 252</b> | <b>2 847</b> | <b>1</b>   | <b>2 848</b> |

Source : Douanes

**IMPORTATIONS FRANCAISES DE MELASSES EN PROVENANCE DES PAYS DE L'UE (1)**

(en tonnes)

|                               | ALL     | DK | ESP | IRL | ITA | MAL | PB     | POL   | POR | ROU | RU    | UEBL   | TOTAL (2) |
|-------------------------------|---------|----|-----|-----|-----|-----|--------|-------|-----|-----|-------|--------|-----------|
| <b>Campagne 2008/09</b>       |         |    |     |     |     |     |        |       |     |     |       |        |           |
| Total du 01.10.08 au 30.09.09 | 89 864  | -  | 732 | 15  | 105 | -   | 2 606  | -     | 5   | 16  | 226   | 26 425 | 119 994   |
| <b>Campagne 2009/10</b>       |         |    |     |     |     |     |        |       |     |     |       |        |           |
| Total du 01.10.09 au 30.09.10 | 108 532 | -  | 498 | -   | 122 | -   | 29 794 | -     | -   | -   | 71    | 6 968  | 145 985   |
| <b>Campagne 2010/11</b>       |         |    |     |     |     |     |        |       |     |     |       |        |           |
| Total du 01.10.10 au 30.09.11 | 84 085  | 11 | 368 | -   | 240 | -   | 32 796 | 3 300 | -   | -   | 9 740 | 10 749 | 141 289   |
| <b>Campagne 2011/12</b>       |         |    |     |     |     |     |        |       |     |     |       |        |           |
| - octobre 2011                | 13 681  | -  | 14  | -   | 9   | -   | 7 553  | -     | -   | -   | 116   | 991    | 22 364    |
| - novembre "                  | 11 831  | -  | 36  | -   | 6   | -   | 8 545  | -     | -   | -   | 9     | 1 697  | 22 124    |
| - décembre "                  | 13 010  | -  | 19  | -   | 15  | -   | 7 461  | 3 053 | -   | -   | 19    | 943    | 24 520    |
| - janvier 2012                | 10 822  | -  | 20  | -   | 24  | -   | 5 632  | -     | -   | -   | 19    | 980    | 17 497    |
| - février "                   | 10 192  | -  | 48  | -   | 6   | -   | 3      | -     | -   | -   | 9     | 1 445  | 11 703    |
| - mars "                      | 8 319   | -  | 14  | -   | 15  | -   | 6      | -     | -   | -   | 16    | 975    | 9 345     |
| - avril "                     | 7 469   | -  | 49  | -   | 28  | -   | -      | -     | -   | -   | 5     | 715    | 8 266     |
| - mai "                       | 4 350   | -  | 29  | -   | 15  | -   | 1 736  | -     | -   | -   | 4     | 1 036  | 7 170     |
| - juin "                      | 5 161   | -  | 25  | -   | 15  | -   | 1 791  | -     | -   | -   | 7     | 738    | 7 737     |
| - juillet "                   | 3 799   | 24 | 34  | -   | 30  | -   | -      | -     | -   | -   | 22    | 484    | 4 393     |
| - août "                      | 4 718   | -  | 32  | -   | -   | -   | 2 088  | -     | -   | -   | 7     | 383    | 7 228     |
| - septembre "                 | 8 319   | -  | -   | -   | 15  | -   | 1 375  | -     | -   | -   | 2     | 543    | 10 254    |
| Total du 01.10.11 au 30.09.12 | 101 671 | 24 | 320 | -   | 178 | -   | 36 190 | 3 053 | -   | -   | 235   | 10 930 | 152 601   |
| <b>Campagne 2012/13</b>       |         |    |     |     |     |     |        |       |     |     |       |        |           |
| - octobre 2012                | 8 590   | -  | 30  | -   | 30  | -   | 14 875 | -     | -   | -   | 10    | 1 566  | 25 101    |
| - novembre "                  | 10 848  | -  | 31  | -   | 15  | -   | 9 278  | -     | -   | -   | 9     | 2 012  | 22 193    |
| - décembre "                  | 14 087  | -  | 44  | -   | -   | -   | 7 427  | -     | -   | -   | 2     | 5 380  | 26 940    |
| - janvier 2013                | 5 728   | -  | 39  | -   | 29  | -   | 9 428  | -     | -   | -   | 9     | 613    | 15 846    |
| - février "                   | 5 324   | -  | 26  | -   | 15  | -   | 4 965  | -     | -   | -   | 1     | 562    | 10 893    |
| - mars "                      | 5 793   | -  | 16  | -   | -   | -   | -      | -     | -   | -   | 38    | 255    | 6 102     |
| Total du 01.10.12 au 31.03.13 | 50 370  | -  | 186 | -   | 89  | -   | 45 973 | -     | -   | -   | 69    | 10 388 | 107 075   |

(1) Seuls sont indiqués les Etats membres en provenance desquels des mélasses ont été importées depuis 2003/04.

(2) Total des pays adhérents à l'UE au cours de la période considérée.

Source : Douanes

**EXPORTATIONS FRANCAISES DE MELASSES A DESTINATION DES PAYS DE L'UE (1)**

(en tonnes)

|                               | ALL | AUT | BUL | CHY | DK  | ESP | EST | FIN | GR | ITA | PB  | POL   | ROU | POR | RU | SLQ | UEBL   | TOTAL (2) |
|-------------------------------|-----|-----|-----|-----|-----|-----|-----|-----|----|-----|-----|-------|-----|-----|----|-----|--------|-----------|
| <b>Campagne 2008/09</b>       |     |     |     |     |     |     |     |     |    |     |     |       |     |     |    |     |        |           |
| Total du 01.10.08 au 30.09.09 | 1   | -   | 6   | 8   | 395 | 276 | -   | -   | 9  | 21  | 14  | 5 445 | -   | -   | 1  | -   | 30 158 | 36 334    |
| <b>Campagne 2009/10</b>       |     |     |     |     |     |     |     |     |    |     |     |       |     |     |    |     |        |           |
| Total du 01.10.09 au 30.09.10 | 2   | -   | -   | -   | 424 | 255 | -   | -   | 9  | 2   | 106 | -     | -   | -   | 1  | -   | 24 485 | 25 284    |
| <b>Campagne 2010/11</b>       |     |     |     |     |     |     |     |     |    |     |     |       |     |     |    |     |        |           |
| Total du 01.10.10 au 30.09.11 | 635 | -   | 1   | -   | 451 | 50  | -   | 3   | 4  | 845 | 93  | -     | 13  | -   | -  | -   | 14 630 | 16 725    |
| <b>Campagne 2011/12</b>       |     |     |     |     |     |     |     |     |    |     |     |       |     |     |    |     |        |           |
| - octobre 2011                | 28  | -   | -   | -   | 74  | 26  | -   | -   | -  | -   | 1   | -     | -   | -   | -  | -   | 2      | 131       |
| - novembre "                  | 49  | -   | -   | -   | 50  | 37  | -   | 1   | -  | -   | -   | -     | -   | -   | -  | -   | 3      | 140       |
| - décembre "                  | 26  | -   | -   | -   | 26  | -   | -   | 1   | -  | 1   | -   | -     | -   | -   | 4  | -   | 5      | 63        |
| - janvier 2012                | 52  | -   | -   | -   | -   | 1   | -   | -   | -  | -   | 6   | -     | -   | -   | -  | 1   | 1      | 61        |
| - février "                   | 27  | -   | -   | -   | -   | -   | -   | -   | -  | -   | -   | -     | -   | 1   | -  | -   | 2 383  | 2 411     |
| - mars "                      | 47  | -   | -   | -   | 49  | -   | -   | -   | -  | -   | 1   | 295   | -   | -   | -  | -   | 2      | 394       |
| - avril "                     | 27  | -   | -   | -   | 50  | -   | -   | 1   | -  | -   | 13  | -     | -   | -   | -  | -   | 3      | 94        |
| - mai "                       | 53  | -   | -   | -   | 51  | 12  | -   | -   | -  | -   | 3   | -     | -   | -   | -  | -   | 3      | 122       |
| - juin "                      | 79  | -   | -   | -   | 26  | 22  | -   | -   | -  | -   | -   | -     | -   | -   | -  | -   | 4      | 131       |
| - juillet "                   | 53  | -   | -   | -   | -   | 25  | -   | -   | -  | -   | 12  | -     | -   | -   | -  | -   | 1      | 91        |
| - août "                      | 74  | -   | -   | -   | -   | -   | -   | -   | -  | -   | -   | -     | -   | -   | -  | -   | -      | 74        |
| - septembre "                 | 27  | -   | -   | -   | -   | -   | -   | -   | -  | 1   | -   | -     | -   | -   | -  | -   | 3      | 31        |
| Total du 01.10.11 au 30.09.12 | 542 | -   | -   | -   | 326 | 123 | -   | 3   | -  | 2   | 36  | 295   | -   | 1   | 4  | 1   | 2 410  | 3 743     |
| <b>Campagne 2012/13</b>       |     |     |     |     |     |     |     |     |    |     |     |       |     |     |    |     |        |           |
| - octobre 2012                | 27  | -   | -   | -   | 74  | 12  | -   | 1   | -  | -   | 1   | -     | -   | -   | -  | -   | 1      | 116       |
| - novembre "                  | 52  | -   | -   | -   | 25  | -   | -   | 1   | -  | 7   | 5   | -     | -   | -   | -  | -   | 1      | 91        |
| - décembre "                  | 19  | -   | -   | -   | 26  | -   | -   | -   | -  | -   | 7   | -     | -   | -   | -  | -   | 1 216  | 1 268     |
| - janvier 2013                | -   | -   | -   | -   | 51  | 21  | -   | 1   | -  | 1   | 7   | -     | -   | -   | -  | 1   | 1 227  | 1 309     |
| - février "                   | -   | -   | 1   | -   | 25  | -   | -   | 1   | -  | -   | 10  | -     | -   | -   | -  | -   | 5      | 42        |
| - mars "                      | 3   | -   | -   | -   | -   | -   | -   | -   | -  | -   | 8   | -     | -   | -   | -  | -   | 10     | 21        |
| Total du 01.10.12 au 31.03.13 | 101 | -   | 1   | -   | 201 | 33  | -   | 4   | -  | 8   | 38  | -     | -   | -   | -  | 1   | 2 460  | 2 847     |

(1) Seuls sont indiqués les Etats membres en provenance desquels des mélasses ont été importées depuis 2003/04.

(2) Total des pays adhérents à l'UE au cours de la période considérée.

Source : Douanes

## **VIII – Alcool Ethylique**

# Faits et chiffres

Avril – Mai 2013

## MONDE

Selon les dernières estimations de FO Licht, la production mondiale de biodiesel devrait diminuer en 2013 tandis qu'une légère reprise est à prévoir pour l'éthanol sans toutefois atteindre le record de 2010.

| Production mondiale d'éthanol<br>(en millions de m <sup>3</sup> ou milliards de litres) |       |       |       |
|---|-------|-------|-------|
| 2013  | 2012  | 2011  | 2010  |
| 103,3   | 102,6 | 103,0 | 103,8 |

Source : FO Licht

La production mondiale d'**éthanol carburant** augmenterait d'environ 2 % et atteindrait entre 85 et 89 milliards de litres selon les sources (FO Licht / ISO).

## Brésil

### La production d'éthanol en forte hausse.

C'est au **Brésil** que la hausse serait la plus importante (+ 12%), passant de **21,5 Mds litres en 2012** à **23,9 Mds litres** en 2013. Cette croissance de la production brésilienne est tirée principalement par la demande sur le marché intérieur brésilien, à la faveur du relèvement du taux d'incorporation d'éthanol de 20 à 25 % dans l'essence et des incitations fiscales de la part du gouvernement brésilien. Le Brésil va en effet « neutraliser » les taxes dites PIS/Cofins sur les producteurs d'éthanol et fournir des financements avantageux pour encourager l'investissement dans le secteur. Le ministre des Finances, M. Mantega, a annoncé que le gouvernement allait octroyer aux fabricants d'éthanol des crédits d'impôts équivalents à la charge des taxes PIS/Cofins soit environ 0,12 reis (0,06 \$) par litre, à partir du 1er mai, date à laquelle l'Etat a déjà indiqué qu'il relèverait le taux d'incorporation obligatoire d'éthanol anhydre à l'essence de 20 à 25%. Ces réductions de taxes devrait créer une demande additionnelle de 1,6 Mm3 d'éthanol hydrique, vendu pur à la pompe avec l'essence, selon la banque d'investissement locale Itau BBA. Néanmoins ces crédits d'impôts visent essentiellement à encourager l'investissement, plutôt qu'à réduire les prix à la pompe. L'augmentation de 5 points du taux d'incorporation d'éthanol à l'essence devrait entraîner une demande supplémentaire de 2 milliards de litres d'éthanol.

Au 16 mai, la production d'alcool hydraté a pratiquement doublé par rapport à celle de l'année dernière à la même date passant de 1,195 millions de litres à 2 185 millions de litres. Mais ce résultat est en deçà des attentes. En effet, la production de sucre reste attractive malgré les mesures incitatives prises par le gouvernement brésilien en faveur des carburants verts. La proportion actuelle de canne en faveur de l'éthanol n'est « que » de 58,3 % alors qu'elle était de 57,4 % l'année dernière à la même période.

La production d'éthanol déshydraté a, quant à elle, explosé passant de 125 Millions de litres à 1 063 millions de litres.

| <b>Brésil: Situation de la récolte de canne au 1<sup>er</sup> mai 2013</b> |                 |                 |                 |
|--|-----------------|-----------------|-----------------|
| Campagnes de récolte   | 2012/13         | 2011/12         | □ en %          |
| Cane (1 000 tonnes)  | 81 105 ,9       | 35 014 ,2       | +131 ,64        |
| Sugar (1 000 tonnes)   | 3 761 ,6        | 1 569 ,3        | +139 ,70        |
| Alcool déshydraté (mln litres)   | 1 063 ,1        | 124 ,6          | +753 ,19        |
| Alcool hydraté (mln litres)  | 2 185 ,2        | 1 194 ,9        | +82 ,87         |
| <b>Total alcool (mln litres)</b>   | <b>3 248 ,3</b> | <b>1 319 ,5</b> | <b>+146 ,17</b> |
| ATR (1 000 tonnes)   | 9 469 ,9        | 3 867 ,7        | +144 ,85        |
| ATR/TC (kg)  | 116 ,76         | 110 ,46         | +5 ,70          |
| Production mix - sugar (%)   | 41 ,69          | 42 ,58          | -2 ,09          |
| Production mix - alcohol (%)   | 58 ,31          | 57 ,42          | +1 ,55          |
| Litres of alcohol/tonne of cane  | 40 ,05          | 37 ,68          | +6 ,28          |
| kg of sugar/tonne of cane  | 46 ,38          | 44 ,82          | +3 ,48          |

Source: Unica

Les ventes d'éthanol pour la première quinzaine de mai se montent à 920,9 mlns de litres contre 743,2 mlns à la même période de l'année dernière.

Les ventes à l'exportation pour la première quinzaine de mai sont également en hausse par rapport à l'année dernière avec 74 mlns de litres contre 54 mln l'année dernière lors de la même période.

Pour rappel en avril les ventes sur le marché intérieur s'étaient élevées à 1,519 milliards de litres contre 1,322 milliard en avril 2012 tandis que les exportations d'éthanol étaient légèrement plus faibles que l'année dernière à la même date, avec des ventes avec des ventes totales atteignant 70 litres de mln, contre 73 millions pour la même période il y a un an.

(F.O. Licht des 23 mai et 3 juin 2013)

#### Etats-Unis : un marché stagnant depuis 2011

Aux Etats-Unis, la production d'éthanol carburant au mieux n'augmenterait que très légèrement : selon l'ISO, elle serait de 51,5 Mds de litres en 2013 (50,4 Mds litres en 2012), tandis que FO Licht prévoit au contraire une baisse (50,5 Mds litres contre 51,8 Mds litres en 2012).

En 2012, et pour la première fois depuis 1996, la production américaine avait déjà baissé avec 50,3 milliards de litres pour 52,8 Mds litres en 2011 (-3,5%).

En cause, la baisse de la consommation en 2013, qui diminuerait de 50,2 milliards de litres en 2012 à 49 milliards de litres.

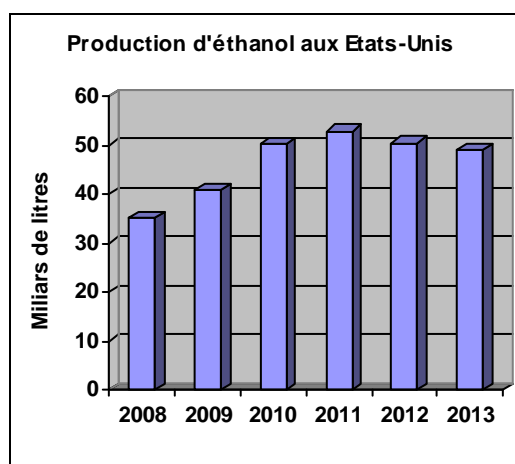

En **Europe** une légère reprise de la production (de 4,5 Mds litres en 2012 à 4,7 Mds litres en 2013) pourrait être observée en 2013, suite à l'instauration des droits antidumping sur les importations américaines et à la baisse des prix des céréales.

Malgré le succès obtenu dans le contrôle des importations américaines, l'industrie européenne doit faire face à des coûts élevés de fabrication et à une baisse de la consommation. A cela s'ajoute une polémique sur le plafonnement du bioéthanol mais également les CASI (changements indirects d'affectation des sols).

### Matières premières utilisées pour la production d'éthanol :

La canne reste la principale source d'approvisionnement de l'éthanol carburant avec plus de 60 % puis viennent les céréales, les mélasses et enfin la betterave.

Le Brésil est le principal producteur d'éthanol de canne avec 255 Mt de cannes (265,7 Mt au niveau mondial) en 2013. Il arrive également en tête pour les mélasses (14,2 Mt sur 23,9 Mt) loin devant la Thaïlande (2,8 Mt) et la Thaïlande (2,6 Mt).

La production d'éthanol à partir de betterave sucrière ne représente que 2,5 % du total. Elle est presque exclusivement fabriquée dans l'Union Européenne.

| Principales sources d'approvisionnement en éthanol (en 1000 tonnes) |              |              |              |              |              |                |           |
|---|--------------|--------------|--------------|--------------|--------------|----------------|-----------|
|   | Années       |              |              |              |              | Évolution en % |           |
|   | 2013         | 2012         | 2011         | 2010         | 2008         | 2013/12        | 2013/08   |
| <b>Cannes à sucre</b>   | <b>265,7</b> | <b>243,3</b> | <b>215,8</b> | <b>276,3</b> | <b>256,4</b> | <b>9</b>       | <b>4</b>  |
| - dont Brésil   | 254,9        | 233,4        | 209,1        | 271          | 256,4        | 9              | 1         |
| <b>Céréales</b>   | <b>137,3</b> | <b>139,8</b> | <b>145,2</b> | <b>137</b>   | <b>99,2</b>  | <b>-5</b>      | <b>38</b> |
| - dont Etats-Unis   | 117,6        | 120,9        | 126,8        | 120,2        | 87,4         | -3             | 35        |
| <b>Mélasses</b>   | <b>23,9</b>  | <b>21,4</b>  | <b>19,4</b>  | <b>18,7</b>  | <b>14,6</b>  | <b>12</b>      | <b>64</b> |
| - dont Brésil   | 14,2         | 13,3         | 12,5         | 13,6         | 10,4         | 9              | 1         |
| <b>Betteraves (UE)</b>  | <b>8,0</b>   | <b>8,5</b>   | <b>6,1</b>   | <b>7</b>     | <b>6,3</b>   | <b>-6</b>      | <b>27</b> |

(Sources : F.O. Licht et ISO)



EVOLUTION COMPAREE DES COURS DU SUCRE, DE L'ETHANOL (au Brésil) ET DU PETROLE DEPUIS 2000

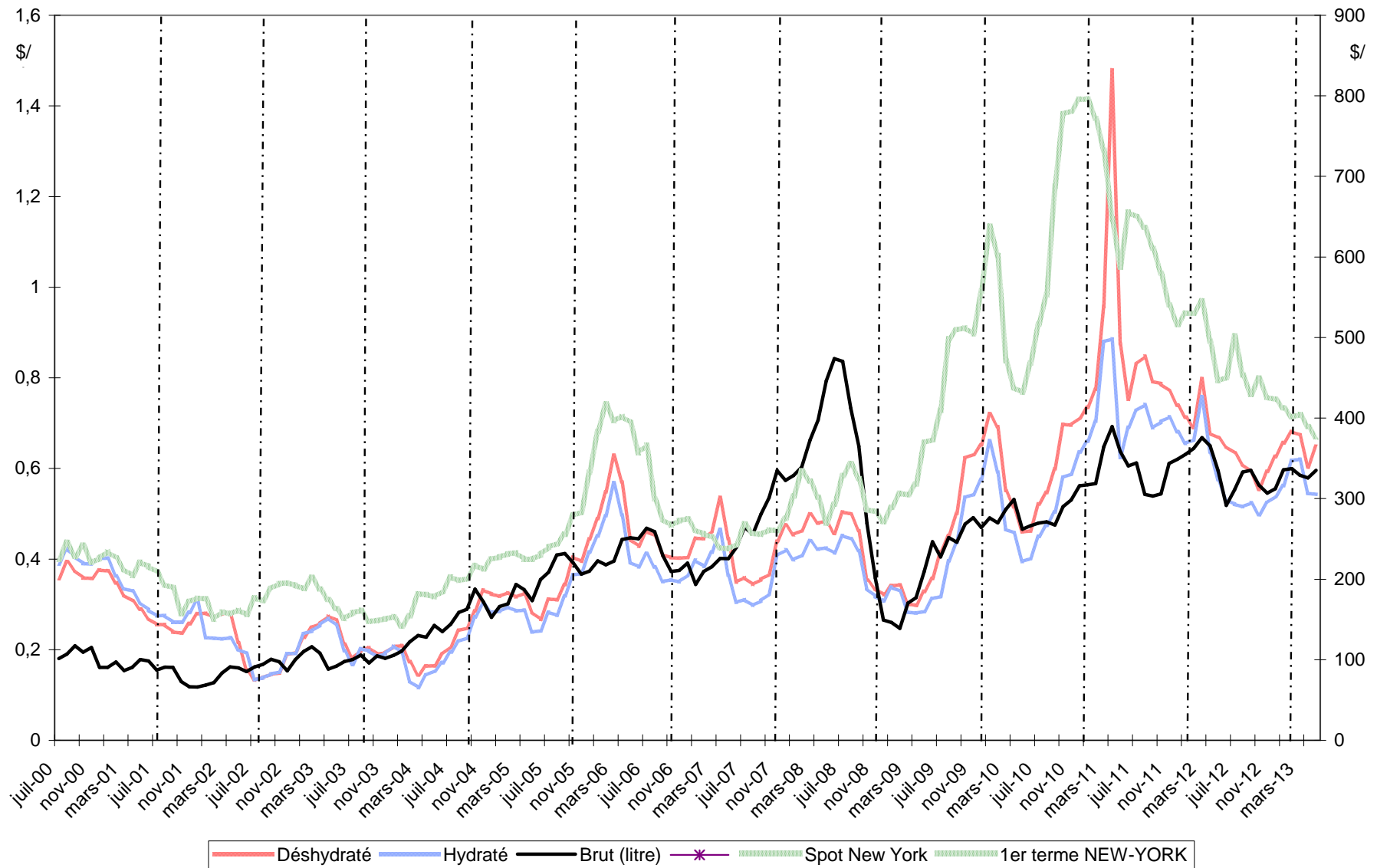

Sources : Ethanol CEPEA, Nymex Light Crude, FranceAgriMer

## BILANS COMMUNAUTAIRES UE - ALCOOL ETHYLIQUE

2009 / 2010 / 2011

*(en hectolitres d'alcool pur)*

|  | 2009 - UE 27            | 2010- UE 27             | 2011- UE 27 (1)         |
|--|-------------------------|-------------------------|-------------------------|
|  | <i>Origine agricole</i> | <i>Origine agricole</i> | <i>Origine agricole</i> |
| <b>I - RESSOURCES</b>                  |                         |                         |                         |
| 1 - Stocks au 1 <sup>er</sup> janvier  | <b>10 162 727</b>       | <b>9 831 725</b>        | <b>10 546 083</b>       |
| 2 - Production                         | <b>48 858 446</b>       | <b>54 077 879</b>       | <b>60 128 422</b>       |
| 3 - Importations (2)                   | <b>10 889 065</b>       | <b>4 092 240</b>        | <b>3 520 406</b>        |
| - Droits nuls                          | 3 325 520               | 1 970 823               | 1 683 207               |
| - Droits pleins                        | 7 563 544               | 2 121 417               | 1 837 198               |
| <b>TOTAL DES RESSOURCES</b>            | <b>69 910 238</b>       | <b>68 001 844</b>       | <b>74 194 911</b>       |
| <b>II - UTILISATIONS</b>               |                         |                         |                         |
| 1 - Livraisons sur le marché intérieur | <b>59 621 238</b>       | <b>56 796 717</b>       | <b>60 362 130</b>       |
| - Alimentation                         | 10 757 338              | 8 635 257               | 8 236 213               |
| - Utilisation industrielle             | 6 941 702               | 7 559 142               | 7 513 188               |
| - Carburant                            | 39 320 785              | 38 863 606              | 42 418 436              |
| - Autre                                | 2 601 413               | 1 738 712               | 2 194 293               |
| 2 - Exportations                       | <b>457 275</b>          | <b>659 044</b>          | <b>955 757</b>          |
| <b>TOTAL DES UTILISATIONS</b>          | <b>60 078 513</b>       | <b>57 455 761</b>       | <b>61 317 887</b>       |
| <b>TOTAL STOCKS AU 31/12</b>           | <b>9 831 725</b>        | <b>10 546 083</b>       | <b>12 877 024</b>       |

(1) Bilan provisoire

(2) Ne sont pas comptabilisées les importations de produits relevant des Nomenclatures Combinées 3824 90 97/90 99 et 2909 19 10 utilisées pour la production de carburant :

> 7,3 millions d'hap (NC 3824 90 99) et 2,4 millions d'hap ETBE (NC 2909 19 10) en 2010.

> 10 millions d'hap (NC 3824 90 97) et 2,2 millions d'hap ETBE (NC 2909 19 10) en 2011.

Les utilisations s'en trouvent de ce fait sous-estimées.

Sources : CE - septembre 2012

**Production 2011 - Répartition par Etat membre et par matière première**

(en hectolitres d'alcool pur)

|                      | Céréales          | Betteraves        | Vinique          | Autres           | Total             | Part total UE |
|----------------------|-------------------|-------------------|------------------|------------------|-------------------|---------------|
| France               | 9 613 414         | 8 119 214         | 566 725          | 34 098           | <b>18 333 451</b> | 30,49%        |
| Allemagne            | 5 888 936         | 2 322 424         | 0                | 236 730          | <b>8 448 090</b>  | 14,05%        |
| Espagne              | 4 695 726         | 200 586           | 694 582          | 106667           | <b>5 697 561</b>  | 9,48%         |
| Belgique             | 3 539 289         | 679 570           | 0                | 0                | <b>4 218 859</b>  | 7,02%         |
| Royaume Uni          | 3 510 000         | 390 000           | 0                | 0                | <b>3 900 000</b>  | 6,49%         |
| Pologne              | 2 487 099         | 304 115           | 0                | 211 080          | <b>3 002 294</b>  | 4,99%         |
| Pays Bas             | 250 558           | 0                 | 0                | 2 750 039        | <b>3 000 597</b>  | 4,99%         |
| Suede                | 2 681 120         | 0                 | 0                | 0                | <b>2 681 120</b>  | 4,46%         |
| Hongrie              | 1 850 150         | 350 264           | 11 488           | 0                | <b>2 211 902</b>  | 3,68%         |
| Autriche             | 2 165 725         | 820               | 0                | 161              | <b>2 166 706</b>  | 3,60%         |
| Rép.Tchèque          | 41 452            | 1 491 771         | 6 398            | 71 380           | <b>1 611 001</b>  | 2,68%         |
| Slovaquie            | 1 563 320         | 0                 | 0                | 0                | <b>1 563 320</b>  | 2,60%         |
| Italie               | 565 045           | 5 605             | 463 156          | 309 785          | <b>1 343 591</b>  | 2,23%         |
| Autres EM            | 1 477 768         | 213 386           | 82 024           | 176 752          | <b>1 949 930</b>  | 3,24%         |
| <b>Total</b>         | <b>40 329 602</b> | <b>14 077 755</b> | <b>1 824 373</b> | <b>3 896 692</b> | <b>60 128 422</b> | 100,00%       |
| <b>Part total UE</b> | 67,07%            | 23,41%            | 3,03%            | 6,48%            | 100,00%           |               |

Source : Commission Européenne, FranceAgriMer

### Utilisations 2011 - Répartition par Etat membre et par type d'utilisation (1)

(en hectolitres d'alcool pur)

|                      | Alimentation et boisson | Industriel       | Carburant         | Autres           | Total             | Part total UE |
|----------------------|-------------------------|------------------|-------------------|------------------|-------------------|---------------|
| Allemagne            | 398 034                 | 2 927 764        | 15 820 655        | 433 710          | <b>19 580 163</b> | 32,44%        |
| France               | 865 082                 | 989 003          | 8 384 711         | 314 386          | <b>10 553 182</b> | 17,48%        |
| Suede                | 649 085                 | 628 198          | 3 662 419         | 113              | <b>4 939 815</b>  | 8,18%         |
| Espagne              | 980 007                 | 652 025          | 2 718 023         | 89 284           | <b>4 439 339</b>  | 7,35%         |
| Royaume Uni          | 700 000                 | 0                | 2 920 000         |                  | <b>3 620 000</b>  | 6,00%         |
| Pologne              | 1 284 870               | 608 371          | 1 496 382         | 79 903           | <b>3 469 526</b>  | 5,75%         |
| Italie               | 605 880                 | 552 706          | 1 025 653         | 634 951          | <b>2 819 190</b>  | 4,67%         |
| Rép.Tchèque          | 308 171                 | 397 917          | 1 059 778         | 2 198            | <b>1 768 064</b>  | 2,93%         |
| Autriche             | 139 332                 | 219 845          | 1 036 653         | 6 148            | <b>1 401 978</b>  | 2,32%         |
| Hongrie              | 114 598                 | 268 022          | 659 154           | 172 384          | <b>1 214 158</b>  | 2,01%         |
| Pays Bas             | 417 972                 | 24 939           | 591 745           | 97 840           | <b>1 132 496</b>  | 1,88%         |
| Belgique             | 60 000                  |                  | 968 071           |                  | <b>1 028 071</b>  | 1,70%         |
| Irlande              | 430 310                 | 54 787           | 200 000           | 200 175          | <b>885 272</b>    | 1,47%         |
| Slovaquie            | 162 777                 | 66 418           | 556 572           |                  | <b>785 767</b>    | 1,30%         |
| Finlande             | 223 573                 | 65 403           | 403 869           |                  | <b>692 845</b>    | 1,15%         |
| Danemark             | 126 660                 | 0                | 400 000           | 34 827           | <b>561 487</b>    | 0,93%         |
| Bulgarie             | 411 561                 | 8 219            | 786               | 22 873           | <b>443 439</b>    | 0,73%         |
| Portugal             | 0                       | 0                | 275 000           |                  | <b>275 000</b>    | 0,46%         |
| Lituanie             | 4 600                   | 1 166            | 181 465           | 64 852           | <b>252 083</b>    | 0,42%         |
| Lettonie             | 155 845                 | 1 448            | 0                 | 2 811            | <b>160 104</b>    | 0,27%         |
| Roumanie             | 38 470                  | 21 730           | 57 500            | 12 376           | <b>130 076</b>    | 0,22%         |
| Slovenie             | 100 299                 | 6 315            | 0                 | 11 461           | <b>118 075</b>    | 0,20%         |
| Grèce                | 42 793                  | 18 237           | 0                 | 13 504           | <b>74 534</b>     | 0,12%         |
| Estonie              | 10 840                  | 531              | 0                 | 497              | <b>11 868</b>     | 0,02%         |
| Chypre               | 5 454                   | 144              | 0                 |                  | <b>5 598</b>      | 0,01%         |
| Luxembourg           | 0                       | 0                | 0                 |                  | <b>0</b>          | 0,00%         |
| Malte                | 0                       | 0                | 0                 |                  | <b>0</b>          | 0,00%         |
| <b>Total</b>         | <b>8 236 213</b>        | <b>7 513 188</b> | <b>42 418 436</b> | <b>2 194 293</b> | <b>60 362 130</b> | 100,00%       |
| <b>Part total UE</b> | 13,64%                  | 12,45%           | 70,27%            | 3,64%            | 100,00%           |               |

(1) Ne sont pas comptabilisées les utilisations d'alcool sous forme de mélanges alcool-essences et ETBE (12,2 millions d'hap) - cf (2) page 70

Source : Commission Européenne, FranceAgriMer

**IMPORTATIONS D'ALCOOL ETHYLIQUE DE L'UE (NC 2207)  
PAR PAYS TIERS D'ORIGINE**

(en hectolitres d'alcool pur)

|   | 2006                   | 2007              | 2008              | 2009              | 2010             | 2011             | Evolution<br>2011/2010 |
|---|------------------------|-------------------|-------------------|-------------------|------------------|------------------|------------------------|
| <b>Principales origines :</b>           |                        |                   |                   |                   |                  |                  |                        |
| Brésil                                  | 2 791 220              | 6 676 219         | 9 828 778         | 5 197 514         | 1 227 281        | 784 628          | -36%                   |
| Egypte                                  | 359 027                | 392 950           | 470 333           | 456 557           | 495 144          | 514 492          | 4%                     |
| Pérou                                   | 183 184                | 395 564           | 393 379           | 292 011           | 373 077          | 365 804          | -2%                    |
| Guatemala                               | 383 721                | 819 787           | 367 352           | 1 032 377         | 324 790          | 280 263          | -14%                   |
| Pakistan                                | 547 414                | 684 398           | 1 027 494         | 712 791           | 40 537           | 275 391          | 579%                   |
| Russie                                  | 17 435                 | 33 430            | 34 835            | 48 180            | 62 921           | 191 861          | 205%                   |
| Turquie                                 | 101 424                | 180 155           | 50 555            | 51 153            | 155 532          | 147 812          | -5%                    |
| République d'Afrique du Sud             | -                      | 131 479           | 55 547            | 13 709            | 67 005           | 135 847          | 103%                   |
| Soudan                                  | -                      | -                 | -                 | -                 | 203 423          | 121 500          | -40%                   |
| USA                                     | 4 357                  | 624 844           | 1 738             | 122 780           | 142 196          | 118 311          | -17%                   |
| Bolivie                                 | 284 634                | 49 370            | 485 269           | 490 611           | 420 985          | 112 499          | -73%                   |
| Norvège                                 | 110 495                | 148 439           | 133 205           | 159 529           | 113 186          | 107 113          | -5%                    |
| Costa Rica                              | 188 664                | 335 654           | 333 220           | 470 689           | 40 359           | 102 089          | 153%                   |
| Jamaïque                                | -                      | 322 646           | -                 | 195 725           | 45 227           | 77 977           | 72%                    |
| Croatie                                 | 41 595                 | 97 690            | 48 473            | 35 398            | 67 669           | 33 239           | -51%                   |
| Barbades                                | -                      | -                 | -                 | 7 715             | 4 851            | 27 261           | 462%                   |
| Argentine                               | 19 362                 | 64 579            | 118 268           | 104 176           | 49 515           | 23 759           | -52%                   |
| Swaziland                               | 159 119                | 250 130           | 193 166           | 143 768           | 28 016           | 18 450           | -34%                   |
| Serbie                                  | -                      | 78 071            | 16 190            | 14 215            | 30 353           | 17 305           | -43%                   |
| Zimbabwe                                | 102 178                | 141 504           | 74 361            | 97 581            | 14 691           | 10 165           | -31%                   |
| Ukraine                                 | 427 673                | 226 125           | 107 089           | 65 070            | 31 458           | 8 432            | -73%                   |
| Kazakhstan                              | -                      | -                 | 12 962            | 85 089            | 74 323           | 7 393            | -90%                   |
| Ile Maurice                             | -                      | 42 554            | 43 766            | 26 507            | 1 137            | 2 054            | 81%                    |
| Chine                                   | -                      | 72 426            | 8 552             | 23                | 192              | 333              | 73%                    |
| Cambodge                                | -                      | -                 | -                 | 339 600           | 44 884           | -                | -                      |
| Nicaragua                               | 58 544                 | 180 976           | -                 | 607 562           | 9 542            | -                | -                      |
| <i>El Salvador</i>                      | -                      | -                 | 383 170           | 98 214            | <i>nc</i>        | <i>nc</i>        | -                      |
| <b>Total principales origines :</b>     | <b>5 780 046</b>       | <b>11 948 989</b> | <b>14 187 703</b> | <b>10 868 545</b> | <b>4 068 295</b> | <b>3 483 978</b> | <b>-14%</b>            |
| <b>Autres origines ou non précisées</b> | <i>nc</i>              | <b>170 102</b>    | <b>155 754</b>    | <b>20 520</b>     | <b>23 945</b>    | <b>36 427</b>    | <b>52%</b>             |
| <b>TOTAL</b>                            | <b>11 852 357</b><br>* | <b>12 119 091</b> | <b>14 343 457</b> | <b>10 889 065</b> | <b>4 092 240</b> | <b>3 520 405</b> | <b>-14%</b>            |

Source : Commission Européenne, Eurostats Comext

PRODUCTION, UTILISATIONS ET IMPORTATIONS D'ALCOOL ETHYLIQUE DE L'UE (1)  
Evolutions depuis 2004

en millions hl

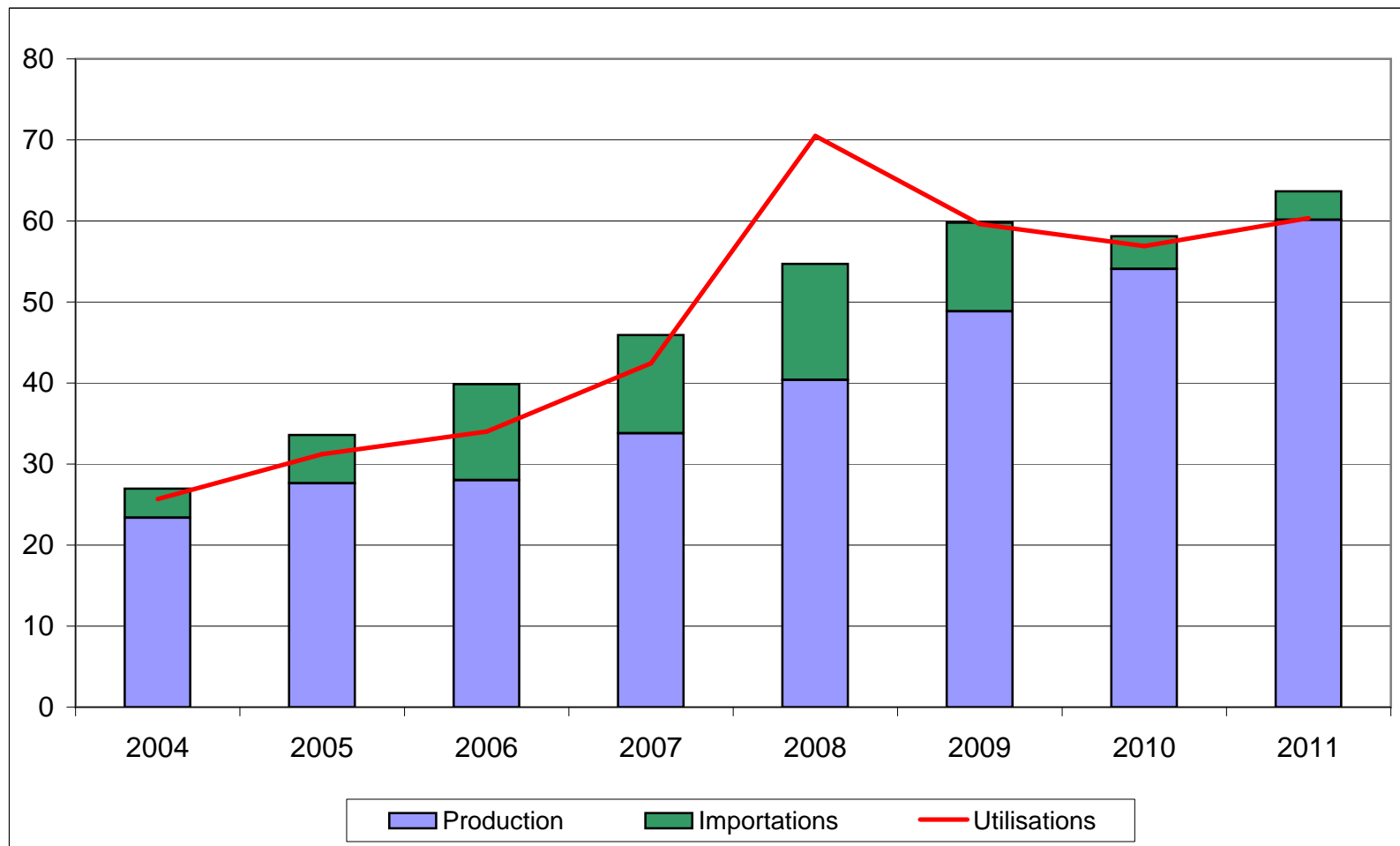

(1) ne sont pas comptabilisées les quantités d'alcool sous forme de mélanges alcool-essences et ETBE - cf (2) page 72

Source : Commission Européenne

# BILAN ALCOOL ETHYLIQUE FRANÇAIS

## Note méthodologique

Le bilan d'alcool français se définit plutôt comme un **bilan de commercialisation**, à l'inverse du bilan de l'UE qui se rapproche d'avantage d'un bilan d'approvisionnement visant à suivre la consommation et le détail des échanges d'alcool sur le marché de l'UE.

Le bilan français de l'alcool éthylique retrace en effet la commercialisation des quantités d'alcool produites en France et/ou importées des pays-tiers. En conséquence, les données de commercialisation ne concernent donc pas les quantités d'alcool en provenance du reste de l'UE. Ce bilan s'appuie sur les obligations de déclarations figurant dans le règlement 2336/2003, auxquelles les fabricants d'alcool et négociants sont astreints.

L'unité de mesure utilisée dans le bilan français est l'hectolitre d'alcool pur (hap).

### I. Ressources

1. **Stock au 1<sup>er</sup> janvier** : égal au stock déclaré au 31 décembre de l'année précédente, le chiffre de stock est issu de la déclaration annuelle des fabricants d'éthanol, dans le cadre des obligations liées au règlement (CE) n° 2336/2003 (articles 3 et 4 paragraphe e). Ce chiffre ne tient pas compte des quantités d'alcool stockées par les autres acteurs du marché (commerçants).
2. **Production** : ce chiffre est issu de la déclaration trimestrielle des fabricants d'alcool agricole et non agricole, production ventilée par produit d'origine (céréales, betteraves etc..).
3. **Importations** : ce poste est calculé et correspond au solde comptable des autres postes déclarés dans le bilan ; c'est donc un poste d'ajustement. Il se rapproche du chiffre d'importations des pays tiers (mais on ne peut exclure que ce poste inclue également une petite partie des importations en provenance de l'UE).

### II. Utilisations

1. **Consommation intérieure** : ces chiffres sont obtenus à partir des déclarations trimestrielles d'écoulement sur le territoire national établies par les fabricants et les importateurs. Ces écoulements sont ventilés par produits de destination (alimentation et boissons, utilisations industrielles, carburation et autres)
2. **Exportations** : de la même manière que la consommation intérieure, les exportations sur l'UE et les pays tiers font l'objet d'une déclaration dans le cadre de l'enquête trimestrielle mise en place pour la collecte des statistiques à destination de la Commission Européenne. Les quantités déclarées par les fabricants ou revendeurs sont exprimées en hap, contrairement aux chiffres des douanes, exprimées en volume tel quel.

### III. Stock au 31/12 : il s'agit du stock déclaré.

## BILANS FRANCE - ALCOOL ETHYLIQUE (1)

2010, 2011 et 2012

(en hectolitres d'alcool pur)

|                                       | 2010              |                   | 2011              |                   | 2012              |                   |
|---------------------------------------|-------------------|-------------------|-------------------|-------------------|-------------------|-------------------|
|                                       | Origine agricole  | Total             | Origine agricole  | Total             | Origine agricole  | Total             |
| <b>I - RESSOURCES</b>                 |                   |                   |                   |                   |                   |                   |
| 1 - Stocks au 1 <sup>er</sup> janvier | 1 291 958         | <b>1 291 958</b>  | 1 053 493         | <b>1 053 493</b>  | 1 352 591         | <b>1 352 591</b>  |
| 2 - Production                        | 18 372 827        | <b>18 372 827</b> | 18 333 451        | <b>18 333 451</b> | 18 551 513        | <b>18 551 513</b> |
| - Céréales                            | 8 753 060         | 8 753 060         | 9 613 414         | 9 613 414         | 8 929 598         | 8 929 598         |
| - Betteraves - Mélasse                | 9 045 680         | 9 045 680         | 8 119 214         | 8 119 214         | 9 116 451         | 9 116 451         |
| - Viti-vinicole                       | 542 497           | 542 497           | 566 725           | 566 725           | 472 983           | 472 983           |
| - Autre                               | 31 590            | 31 590            | 34 098            | 34 098            | 32 481            | 32 481            |
| 3 - Importations (2)                  | 1 738 758         | <b>1 738 758</b>  | 674 446           | <b>674 446</b>    | 818 038           | <b>818 038</b>    |
| <b>TOTAL DES RESSOURCES</b>           | <b>21 403 543</b> | <b>21 403 543</b> | <b>20 061 391</b> | <b>20 061 391</b> | <b>20 722 142</b> | <b>20 722 142</b> |
| <b>II - UTILISATIONS</b>              |                   |                   |                   |                   |                   |                   |
| 1 - Consommation intérieure (1)       | 10 160 077        | <b>10 160 077</b> | 9 352 672         | <b>9 352 672</b>  | 10 693 570        | <b>10 693 570</b> |
| - Alimentation et boissons            | 997 372           | 997 372           | 864 882           | 864 882           | 1 100 060         | 1 100 060         |
| - Utilisation industrielle            | 1 191 453         | 1 191 453         | 988 693           | 988 693           | 1 183 685         | 1 183 685         |
| - Carburant                           | 7 837 892         | 7 837 892         | 7 384 711         | 7 384 711         | 8 112 353         | 8 112 353         |
| - Autre                               | 133 360           | 133 360           | 114 386           | 114 386           | 297 472           | 297 472           |
| 2 - Exportations                      | 10 189 973        | <b>10 189 973</b> | 9 356 128         | <b>9 356 128</b>  | 8 702 101         | <b>8 702 101</b>  |
| - dont éthanol carburant              | 5 273 706         | <b>5 273 706</b>  | 5 013 014         | <b>5 013 014</b>  | 4 742 173         | <b>4 742 173</b>  |
| <b>TOTAL DES UTILISATIONS</b>         | <b>20 350 050</b> | <b>20 350 050</b> | <b>18 708 800</b> | <b>18 708 800</b> | <b>19 395 671</b> | <b>19 395 671</b> |
| <b>TOTAL STOCKS AU 31/12</b>          | <b>1 053 493</b>  | <b>1 053 493</b>  | <b>1 352 591</b>  | <b>1 352 591</b>  | <b>1 326 471</b>  | <b>1 326 471</b>  |

(1) Ces bilans, livrés à titre indicatif, sont obtenus à partir des déclarations d'écoulements par les fabricants, y compris pour les exportations. Ils ne tiennent pas compte des quantités stockées, voire exportées, par d'autres acteurs du marché. L'écart avec les quantités déclarées aux douanes s'explique également par d'autres facteurs : les quantités portées ici sont en hl d'alcool pur et les quantités déclarées exportées peuvent être enregistrées par les douanes avec un décalage dans le temps.

(2) Le poste des importations est celui qui permet l'ajustement du bilan afin de tenir compte des stocks déclarés détenus par les fabricants. L'écart avec les données des douanes s'explique également par le fait qu'il s'agit dans ce bilan de quantités d'alcool pur. Les quantités importées contenant au total très certainement moins de 50 % d'alcool. Par ailleurs ces bilans ne tiennent pas compte de certaines quantités d'éthanol produites en France et livrées vers l'UE-Belgique notamment - pour être ensuite réexpédiées en France sous forme d'ETBE.

Source : FranceAgriMer - juin 2012



**Production d'alcool éthylique - 2013**

*France*

*(hectolitres d'alcool pur)*

|                           |                  |           |
|---------------------------|------------------|-----------|
| <b>1er trimestre 2013</b> |                  |           |
| <b>Production :</b>       | <b>4 490 959</b> |           |
| dont                      |                  |           |
| - Céréales                |                  | 2 049 380 |
| - Mélasse / betteraves    |                  | 2 318 379 |
| - Vitivinicole            |                  | 116 282   |
| - Autres                  |                  | 6 918     |

|                                 |                  |           |
|---------------------------------|------------------|-----------|
| <b>Total 2013</b>               |                  |           |
| <i>(de janvier à mars 2013)</i> |                  |           |
| <b>Production :</b>             | <b>4 490 959</b> |           |
| dont                            |                  |           |
| - Céréales                      |                  | 2 049 380 |
| - Mélasse betteraves            |                  | 2 318 379 |
| - Vitivinicole                  |                  | 116 282   |
| - Autres                        |                  | 6 918     |

Source : FranceAgriMer

**Ecoulement d'alcool éthylique - 2013**

*France*

*(hectolitres d'alcool pur)*

|                              |                  |           |
|------------------------------|------------------|-----------|
| <b>1er trimestre 2013</b>    |                  |           |
| <b>Écoulements (*) :</b>     | <b>2 595 539</b> |           |
| dont                         |                  |           |
| - aliments                   |                  | 49 975    |
| - boissons alcoolisées       |                  | 237 766   |
| - utilisations industrielles |                  | 345 515   |
| - carburant                  |                  | 1 889 117 |
| - autres                     |                  | 73 166    |

|                                 |                  |           |
|---------------------------------|------------------|-----------|
| <b>Total 2013</b>               |                  |           |
| <i>(de janvier à mars 2013)</i> |                  |           |
| <b>Écoulements (*) :</b>        | <b>2 595 539</b> |           |
| dont                            |                  |           |
| - aliments                      |                  | 49 975    |
| - boissons alcoolisées          |                  | 237 766   |
| - utilisations industrielles    |                  | 345 515   |
| - carburant                     |                  | 1 889 117 |
| - autres                        |                  | 73 166    |

*\* Ce total ne comprend pas les livraisons vers l'UE, notamment les quantités destinées à être transformées en ETBE et réexpédiées en France.*

Source : FranceAgriMer

**IMPORTATIONS ET EXPORTATIONS D'ALCOOL ETHYLIQUE**

*(en hectolitres, tel quel \*)*

|              | Exportations     |                |                   | Importations     |                  |                  | Solde            |                 |                  |
|--------------|------------------|----------------|-------------------|------------------|------------------|------------------|------------------|-----------------|------------------|
|              | UE               | PT             | Total             | UE               | PT               | Total            | UE               | PT              | Total            |
| <b>2008</b>  |                  |                |                   |                  |                  |                  |                  |                 |                  |
| <b>Total</b> | <b>6 691 226</b> | <b>266 734</b> | <b>6 957 960</b>  | <b>961 551</b>   | <b>981 942</b>   | <b>1 943 493</b> | <b>5 729 675</b> | <b>-715 208</b> | <b>5 014 467</b> |
| <b>2009</b>  |                  |                |                   |                  |                  |                  |                  |                 |                  |
| <b>Total</b> | <b>9 819 099</b> | <b>226 968</b> | <b>10 046 067</b> | <b>1 150 863</b> | <b>1 018 805</b> | <b>2 169 668</b> | <b>8 668 236</b> | <b>-791 837</b> | <b>7 876 399</b> |
| <b>2010</b>  |                  |                |                   |                  |                  |                  |                  |                 |                  |
| <b>Total</b> | <b>9 751 915</b> | <b>338 588</b> | <b>10 090 503</b> | <b>1 460 805</b> | <b>607 237</b>   | <b>2 068 042</b> | <b>8 291 110</b> | <b>-268 649</b> | <b>8 022 461</b> |
| <b>2011</b>  |                  |                |                   |                  |                  |                  |                  |                 |                  |
| <b>Total</b> | <b>8 847 576</b> | <b>355 072</b> | <b>9 202 648</b>  | <b>1 216 112</b> | <b>966 392</b>   | <b>2 182 504</b> | <b>7 631 464</b> | <b>-611 319</b> | <b>7 020 145</b> |
| <b>2012</b>  |                  |                |                   |                  |                  |                  |                  |                 |                  |
| Janvier      | 979 903          | 26 919         | <b>1 006 822</b>  | 42 266           | 44 144           | <b>86 409</b>    | 937 637          | -17 225         | <b>920 412</b>   |
| Février      | 712 228          | 32 771         | <b>744 999</b>    | 77 696           | 97 960           | <b>175 657</b>   | 634 532          | -65 190         | <b>569 342</b>   |
| Mars         | 1 027 660        | 26 459         | <b>1 054 120</b>  | 88 802           | 35 424           | <b>124 227</b>   | 938 858          | -8 965          | <b>929 893</b>   |
| Avril        | 834 754          | 15 554         | <b>850 308</b>    | 47 903           | 54 458           | <b>102 360</b>   | 786 852          | -38 904         | <b>747 948</b>   |
| Mai          | 770 841          | 33 653         | <b>804 493</b>    | 54 718           | 6 636            | <b>61 354</b>    | 716 123          | 27 017          | <b>743 140</b>   |
| Juin         | 743 189          | 31 084         | <b>774 273</b>    | 71 054           | 34 204           | <b>105 258</b>   | 672 135          | -3 120          | <b>669 015</b>   |
| Juillet      | 767 354          | 30 150         | <b>797 504</b>    | 111 416          | 61 030           | <b>172 447</b>   | 655 938          | -30 880         | <b>625 057</b>   |
| Août         | 557 835          | 37 393         | <b>595 228</b>    | 51 599           | 98 942           | <b>150 541</b>   | 506 236          | -61 549         | <b>444 687</b>   |
| Septembre    | 490 650          | 27 055         | <b>517 706</b>    | 153 518          | 3 188            | <b>156 706</b>   | 337 132          | 23 868          | <b>361 000</b>   |
| Octobre      | 614 091          | 46 742         | <b>660 833</b>    | 90 875           | 86 116           | <b>176 991</b>   | 523 215          | -39 374         | <b>483 841</b>   |
| Novembre     | 609 724          | 24 692         | <b>634 416</b>    | 50 841           | 66 305           | <b>117 146</b>   | 558 883          | -41 613         | <b>517 271</b>   |
| Decembre     | 571 158          | 18 122         | <b>589 280</b>    | 52 905           | 59 328           | <b>112 233</b>   | 518 253          | -41 206         | <b>477 047</b>   |
| <b>Total</b> | <b>8 679 387</b> | <b>350 593</b> | <b>9 029 980</b>  | <b>893 594</b>   | <b>647 735</b>   | <b>1 541 328</b> | <b>7 785 794</b> | <b>-297 142</b> | <b>7 488 652</b> |
| <b>2013</b>  |                  |                |                   |                  |                  |                  |                  |                 |                  |
| Janvier      | 587 025          | 34 247         | <b>621 272</b>    | 44 285           | 80 019           | <b>124 304</b>   | 542 740          | -45 772         | <b>496 968</b>   |
| Février      | 517 488          | 34 708         | <b>552 196</b>    | 77 308           | 104 782          | <b>182 090</b>   | 440 179          | -70 074         | <b>370 105</b>   |
| Mars         | 624 368          | 40 133         | <b>664 501</b>    | 57 193           | 112 177          | <b>169 370</b>   | 567 175          | -72 044         | <b>495 131</b>   |
| <b>Total</b> | <b>1 728 880</b> | <b>109 089</b> | <b>1 837 969</b>  | <b>178 785</b>   | <b>296 979</b>   | <b>475 764</b>   | <b>1 550 095</b> | <b>-187 890</b> | <b>1 362 205</b> |

\* Les quantités sont en hectolitres, tel quel, c'est-à-dire qu'elles ne représentent pas des quantités d'alcool pur mais qu'elles contiennent suivant les produits de moins de 80 % à 99 % d'alcool.

Sources : Douanes et FranceAgriMer

Directeur de la Publication Frédéric GUEUDAR DELAHAYE  
Atelier Commun d'impression – FAM  
Commission Paritaire des publications  
Agence de Presse : n° 1364 AD du 19.02.79

