

> Sucre

# Conjoncture

> campagne 2012/13

---

> mars 2013 - n°506

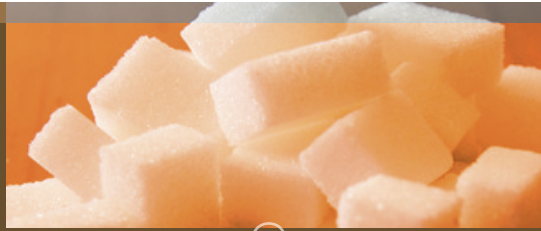

FranceAgriMer  
Marché du sucre

Statistiques de décembre 2012

## **BULLETIN N°506**

**Mars 2013**

**Statistiques de décembre 2012**

---

## SOMMAIRE

---

**I – LA SITUATION MONDIALE**

Faits et chiffres – Mars 2013 .....	4
Spot et terme proche à Londres et à New York en moyenne mensuelle (09/2003 à 02/2013)..	10
Evolution des cours et prime de blanc depuis janvier 2012 .....	11
Cours mondiaux sur les marchés de Londres et New York :	
.Termes : Moyennes mensuelles et évolution quotidienne – février 2013.....	12
Marché à terme de New York :	
. Evolution du nombre de lots échangés et part des opérateurs non commerciaux.....	14
Evolution de la production et de la consommation mondiale de sucre.....	15

**II- LA SITUATION COMMUNAUTAIRE**

Actualité communautaire – mars 2013 .....	17
Règlements votés en comités de gestion – mars 2013 .....	18
Bilans communautaires sucre 2009/10, 2010/11, 2011/12 et 2012/13 .....	21
Surfaces betteravières et rendements de l'UE de 1995/96 à 2012/13 .....	22
Quotas 2008/09 – Quotas 2009/10 – Quotas 2010/11 et campagnes suivantes.....	23
Production de sucre dans l'UE de 2009/10 à 2012/13 .....	24
Prix moyens du sucre blanc communautaire jusqu'en janvier 2013 .....	25

**III - LA SITUATION FRANCAISE**

Bilans français 2010/11, 2011/12, et 2012/13 .....	30
Diagramme prévisionnel de gestion de la campagne 2012/13 –d'octobre 2012 à septembre 2013	31
Bilans mensuels, estimation des ventes pour la consommation intérieure - Campagne 2012/13 en décembre 2012.....	32
Consommation intérieure : Evolution des ventes jusqu'en décembre 2012.....	33
Consommation intérieure : Ventes, en cumul mobile, jusqu'en décembre 2012 .....	34
Etat des stocks de sucre détenus en France par les fabricants – Campagne 2011/12 et 2012/13	35

**IV - LA SITUATION DES DOM**

Bilans 2011/12 (provisoire) et 2012/13 (prévisionnel) .....	37
Production 2010/11, 2011/12 et 2012/13.....	38
Exportations de sucre des DOM (Antilles et Réunion) par destinations .....	39
Importations de sucre des DOM (Antilles et Réunion) par origines .....	40
Exportations mensuelles de sucre par nature (NC) .....	41
Importations mensuelles de sucre par nature (NC) .....	42

## **V - LES ECHANGES DE SUCRE EN L'ETAT**

Echanges intra-communautaires de la France :

. Importations en provenance des pays de l'UE jusqu'en décembre 2012.....	44
. Exportations vers les pays de l'UE jusqu'en décembre 2012 .....	45

Echanges de la France avec les pays tiers :

. Importations par pays d'origine jusqu'en décembre 2012 (campagne 2012/13) .....	46
. Importations par pays d'origine de 2009/10 à 2011/12 .....	47
. Exportations par pays de destination jusqu'en décembre 2012 (campagne 2012/13).....	48
. Exportations par pays d'origine de 2009/10 à 2011/12 .....	52

Certificats délivrés en France pour l'exportation de sucre.....	56
---	----

## **VI - LES ECHANGES FRANCAIS DE PRODUITS SUCRES**

- Produits sucrés :

. Importations en provenance de l'UE et des pays tiers décembre 2012 .....	58
. Exportations vers l'UE et les pays tiers décembre 2012.....	59

- Sucre incorporé (évaluation) :

. Importations en provenance de l'UE et des pays tiers décembre 2012 .....	60
. Exportations vers l'UE et les pays tiers décembre 2012.....	61
. Solde des échanges décembre 2012 .....	62

## **VII - LES ECHANGES FRANCAIS DE MELASSES**

- Bilan des échanges avec l'UE et les pays tiers jusqu'en décembre 2012 .....	64
- Importations en provenance des pays de l'UE jusqu'en décembre 2012 .....	65
- Exportations vers les pays de l'UE jusqu'en décembre 2012 .....	66

## **VIII – PRODUCTION ET ECOULEMENT D'ALCOOL ETHYLIQUE**

- Faits et Chiffres – février 2013 .....	68
- Evolution comparée des cours du sucre, de l'éthanol (Brésil) et du pétrole (mondial) .....	70
- Bilans d'alcool éthylique UE – 2009, 2010 et 2011 .....	71
- Production 2011 : Répartition par Etat membre et par matière première .....	72
- Utilisation 2011 : Répartition par Etat membre et par utilisation .....	73
- Importations de l'UE par pays d'origine en 2006 à 2011.....	74
- Production, utilisations et importations de l'UE - Evolution depuis 2004 .....	75
- Bilans d'alcool éthylique France – 2009, 2010 et 2011 .....	76
- Production d'alcool éthylique en France – 2012 (du 1 <sup>er</sup> au 4 <sup>ème</sup> trimestre) .....	77
- Ecoulement d'alcool éthylique en France – 2012 (du 1 <sup>er</sup> au 4 <sup>ème</sup> trimestre) .....	78
- Importations et exportations d'alcool éthylique en France - 2008 à octobre 2012.....	79

**Reproduction et utilisation autorisées avec mention de la source**

---

## **I – La situation mondiale**

# Faits et chiffres<sup>1</sup>

## Février – Mars 2013

### Un rebond conjoncturel des cours mondiaux, bien que le caractère baissier des fondamentaux de la balance mondiale se renforce

La baisse des cours mondiaux du sucre s'est interrompue début mars pour laisser place à un rebond, beaucoup considérant les 18 cts/lb comme le niveau le plus bas à long terme pour le sucre. Ce plancher se situerait entre les coûts de production brésiliens, près de 20 cents / lb et la parité d'éthanol d'environ de 17 cents / lb ; en dessous de ce plancher, les usines seraient incitées à passer à la production d'éthanol sur une plus grande échelle. Au-delà, la liquidation des positions 'short' sur les marchés à terme, la période d'inter-campagne, des problèmes logistiques, les annonces en faveur de l'éthanol au Brésil sont parmi les facteurs expliquant le rebond des cours mondiaux, qui contraste avec le renforcement du caractère baissier des fondamentaux, dont témoigne les dernières estimations de l'ISO, FO Licht et Czarnikow. Celui-ci a ainsi augmenté son estimation de l'excédent mondial de sucre pour la campagne 2012/13 à 9,1 Mt, en valeur brut par rapport aux prévisions de Novembre (7,8 Mt), en raison des perspectives de production améliorées au Brésil et en Inde. La production mondiale 2012/13 est estimée à 184,2 Mt (180,6 Mt en 2011/12).

### Australie

#### Production 2012/13:

- L'Agence gouvernementale, ABARES, a revu à la baisse son estimation de production de sucre pour 2012/13 de 4,5 Mt en décembre à **4,3 Mt**. Cela reste cependant supérieur de 15% à la production de 2011/12 (3,7Mt) touchée par le cyclone Yasi. Cette augmentation de la production de sucre est liée à la hausse des surfaces plantées, à une progression des rendements en canne (de 75 t/ha l'an dernier à 80 t/ha en 2012/13) et en sucre. Les exportations sont revues à la baisse à 3 Mt en 2012/13 contre une précédente estimation de 3,35 Mt en décembre, mais néanmoins supérieures aux 2,6 Mt exportées en 2011/12.

#### Production 2013/14:

- La récolte de canne qui a augmenté de 27,7 Mt en 2011/12 à 30,5 Mt en 2012/13, devrait atteindre **32,4 Mt en 2013/14**. La production de sucre est attendue à **4,5 Mt** avec un taux moyen de sucre de la canne à 84 t/ha. Les exportations pourraient atteindre 3,2 Mt. Ces augmentations seraient liées à une augmentation des surfaces plantées à 388 000 ha en 2013/14 (*FO Licht du 8 mars 2013*).

#### Production : projection jusqu'à 2018:

L'Agence gouvernementale, Abares s'attend à ce que la production de sucre du pays s'élève graduellement de 4,3 Mt en 2012/2013 à **4,9 Mt en 2017/18**. Les exportations de sucre devraient passer de 3 Mt en 2012/13 à 3,5 Mt. La prévision est basée sur une augmentation de la superficie de canne à sucre récoltée qui passerait de 394 000 ha (moyenne décennale avant 202/13) à 402 000 ha en 2017/18, mais néanmoins toujours inférieure au record de 448 000 ha de 2003/04 et 2004/05 (*FO Licht du 11 mars 2013*).

Australie : Chiffres clés						
	2013/14	2012/13	2011/12	2010/11	2009/10	2008/09
Canne superficie (1 000 ha)	388	380	370	334	389	391
canne rendement (tonnes/ha)	84	80	75	82	80	80
Canne production (Mt)	<b>32,42</b>	<b>30,51</b>	27,65	27,4	31,23	31,45
Production de sucre (Mt)	<b>4,54</b>	<b>4,30</b>	3,73	3,61	4,47	4,63
Exportation de sucre (Mt)	3,24	2,99	2,57	2,73	3,50	3,26

Source : ABARES

<sup>1</sup> Les quantités de sucre indiquées sont exprimées, sauf indication contraire, en valeur brut.

## Brésil

### Production 2013/14:

- La récolte de canne dans la région du Centre Sud en 2013/14 (avril/mars) devrait être supérieure à celle de 2012/13 (**587 Mt** contre 532,3 Mt et 493 Mt en 2011/12), selon Datagro. La production de sucre de la région pour 2013/14 est attendue en hausse de 2,5 Mt, à **36,6 Mt** tel quel. La production totale de sucre du Brésil pour 2013/14 est prévue à 40,7 Mt (38,3 Mt en 12/13) pour une récolte de canne de 643,5 Mt (590,6 Mt en 12/13) (*FO Licht du 20 mars 2013*).

### Divers :

- Le fabricant Companhia Melhoramentos Norte do Parana a annoncé qu'il avait commencé la récolte 2013/14 le 20 février avant de lancer les opérations de traitement en fin de semaine, soit environ un mois plus tôt que l'an dernier ; généralement, ce sont les usines de l'Etat de Parana qui donnent le coup d'envoi de la campagne de la région, suivies par les unités de l'Etat de Sao Paulo, du Mato Grosso do Sul, puis des Etats de Goiás et du Minas Gerais. Les usines qui entament la campagne de façon précoce commencent habituellement par la production d'éthanol, moins chère à obtenir que le sucre lorsque la canne a encore peu de teneur en saccharose à la fin de la saison des pluies (dont le Brésil sort actuellement). Officiellement, la campagne 2013/14 démarre le 1er avril, mais la plupart des groupes sucriers devraient commencer à traiter la canne environ un mois plus tôt que l'an dernier dans une course pour traiter l'ensemble d'une récolte qui s'annonce record à 580-600 Mt ; les sucreries auront besoin de davantage de temps, d'autant plus qu'au moins 40 des 330 usines du Centre/Sud ont dû fermer au cours des dernières années, incapables de générer des revenus suffisants pour empêcher leur endettement d'augmenter ; selon l'Unica, d'autres sucreries devraient fermer ou être rachetées lors des prochaines années, en raison de la poursuite des difficultés du secteur (*FO Licht du 26 février 2013*)

Centre Sud : situation cumulée au 1 <sup>er</sup> mars 2013			
	2012/13	2011/12	Evolution en %
Canne (1 000 tonnes)	532 539	493 159	+ 8 %
Sucre (1 000 tonnes)	34 088	31 304	+ 8,9 %
Ethanol (millions de litres)	21 362	20 512	+ 4 %
Kg de sucre par tonne de canne (kg) – ATR /TC	135,62	137,54	- 1,4 %
Part de canne pour produire du sucre (%)	49,53	48,44	+ 2,2 %
Part de canne pour produire de l'éthanol (%)	50,47	51,56	- 2,2 %

**Centre sud - Production de sucre bimensuelle (comparaison 2011/12 et 2012/13) (1 000 t)**

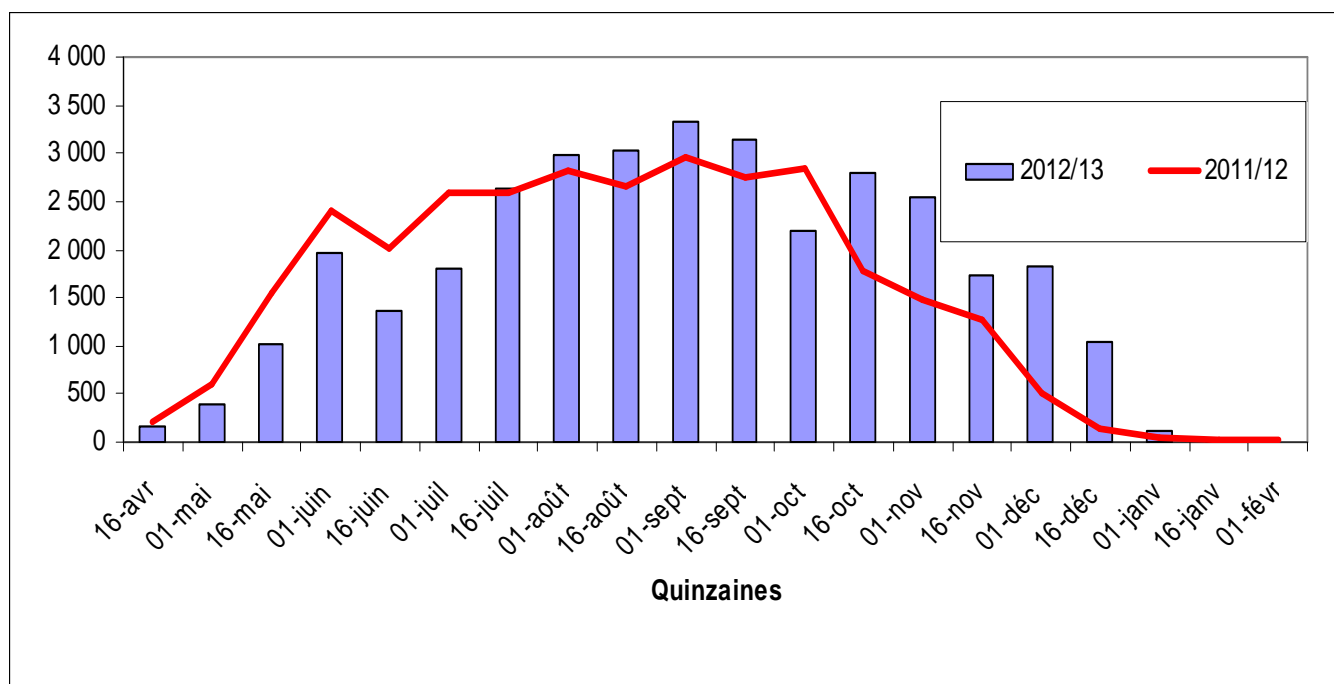

### Les exportations brésiliennes de sucre de 2003/04 à 2012/13 (avril à février 2013) (1 000 t)

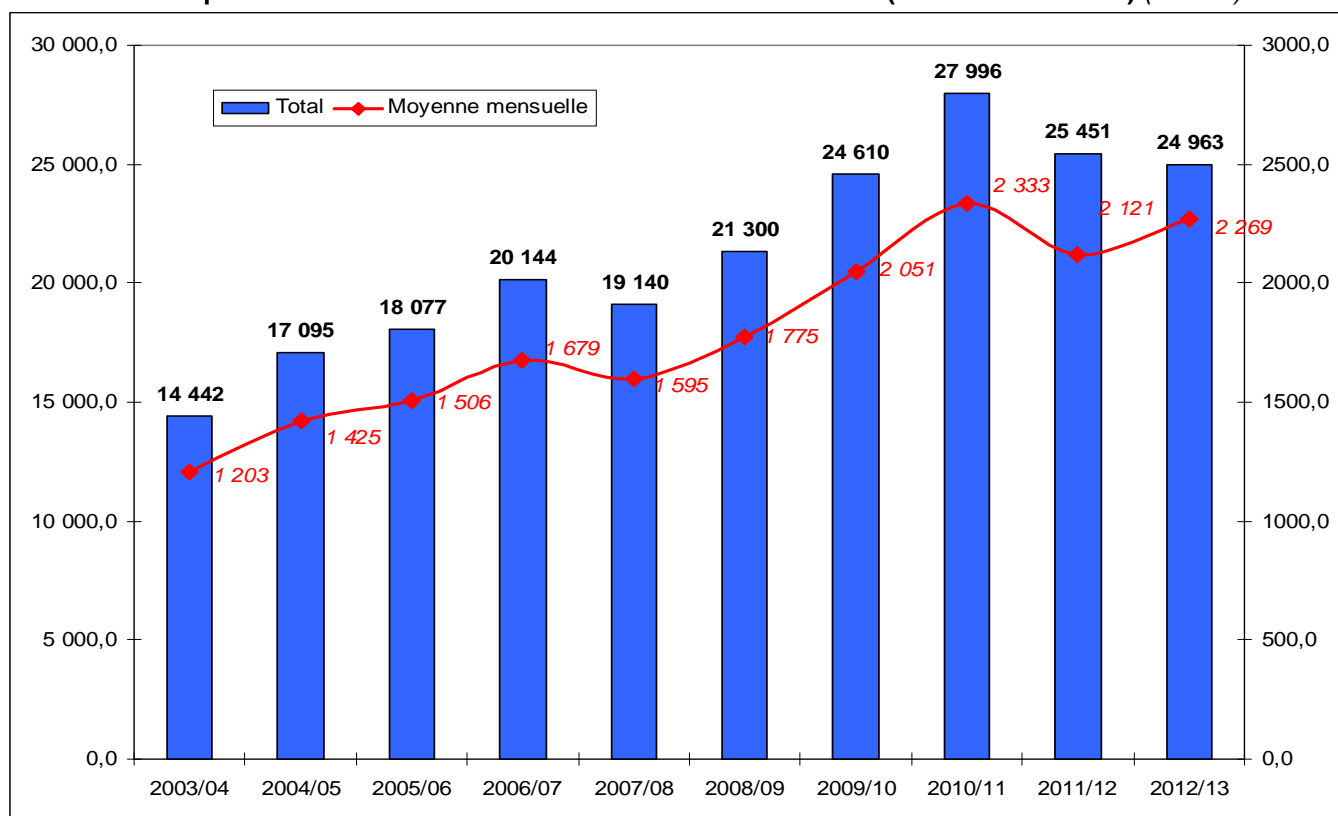

(Source : MDIC)

#### Exportations:

- Les exportations brésiliennes se sont élevées à 1,83 Mt, valeur brut, en février 2013, contre 2,35 Mt le mois précédent, mais en hausse par rapport aux 1,36 Mt exportées en février 2012. Les exportations totales de sucre durant les onze premiers mois de 2012/13 (avril/mars) s'élèvent à 25,3 Mt, valeur brut, contre 25,1 Mt un an plus tôt (FO Licht du 4 mars 2013).

### Exportations brésiliennes de sucre (par mois) de 2010/11 à 2012/13 (avril à février 2013) (1 000 t)

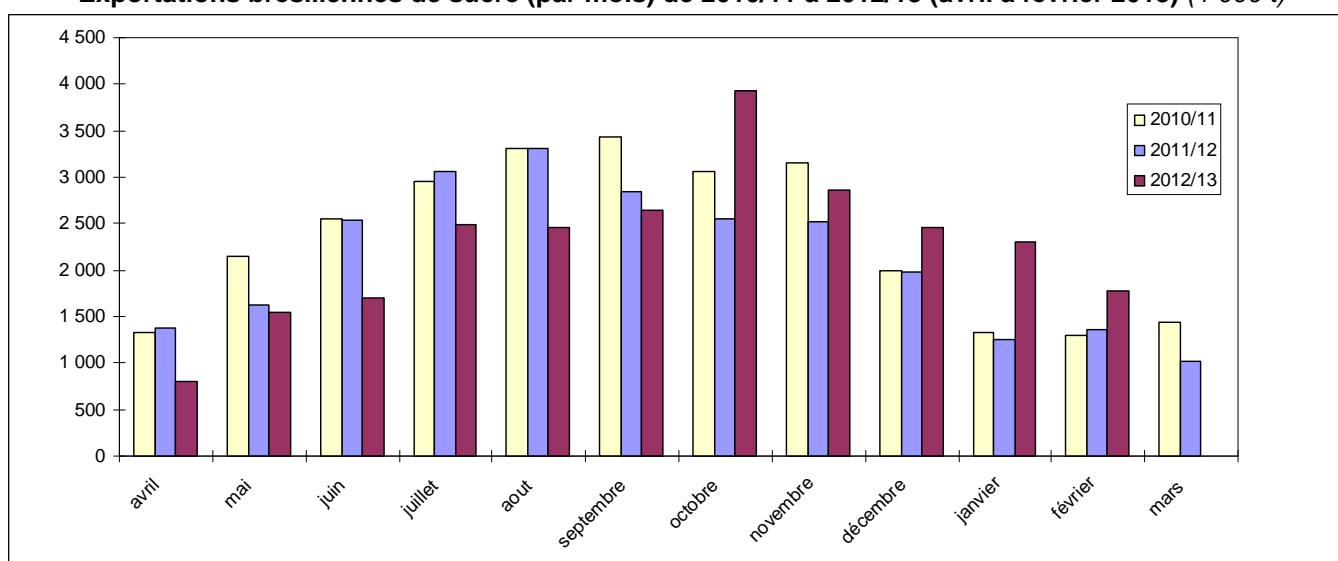

## Chine

#### Production :

La Chine a produit 2,45 Mt de sucre, valeur blanc, en février 2013, contre 3,25 Mt un an plus tôt selon les données de l'Association Chinoise du Sucre (ACS). La baisse semble être attribuée à la réduction du nombre de jours travaillés en raison du nouvel an chinois qui tombe en février cette année contre janvier l'an dernier. La production



de sucre de canne passe de 3,16 Mt l'an dernier à 2,38 Mt, tandis que la production de sucre de betterave recule de 94 000 tonnes l'an dernier à 62 000 tonnes cette campagne. La production cumulée sur les 5 premiers mois de la campagne 2012/13 (depuis octobre 2012) atteint 9,2 Mt, contre 8,5 Mt l'année dernière (+ 8 %). La production de sucre de canne s'élève à 8,2 Mt (contre 7,5 Mt un an plus tôt) et celle de sucre de betterave à 1 Mt (contre 983 600 tonnes un an plus tôt). La production de sucre de canne du Guangxi, première région productrice de sucre, est de 5,8 Mt, contre 5,2 Mt l'année dernière et celle du Yunnan s'élève, fin février, à 1,03 Mt, contre 1,02 Mt un an plus tôt. Une grave sécheresse affecte la production de canne à sucre du Yunnan. Au 15 mars, 60 733 ha de canne à sucre, soit 17,5 % de la superficie plantée, ont été frappés par la sécheresse, avec des zones de production qui n'auraient pas reçu de pluie pendant 120-160 jours. La sécheresse serait à l'origine de la perte d'environ 927 000 tonnes de canne, se traduisant par une baisse de plus de 130 000 tonnes de sucre. Selon l'Association du sucre, le Yunnan devrait produire 2,15 Mt de sucre, valeur blanc, en 2012/13 (octobre/septembre) contre 2,2 à 2,3 Mt dans la précédente estimation. (FO Licht du 19 mars 2013)

Compte tenu de conditions climatiques défavorables (gel en janvier), la production de sucre du Guangxi a été revue à la baisse par l'ASC à 7,8 Mt, ainsi que la production totale 2012/13 à 13,5 Mt (contre 14 Mt précédemment et 11,5 Mt en 2011/12) (FO Licht des 6 et 11 mars 2013).

Un responsable du département du Commerce annonce que le gouvernement va prendre des mesures incluant la gestion des quotas d'importation de sucre et le stockage public en vue de soutenir les prix intérieurs et de protéger les intérêts des planteurs locaux. Le sucre meilleur marché qui entre en Chine tant par les voies légales que par la contrebande a imposé une pression à la baisse significative sur les prix intérieurs, malgré une politique de stockage massif du gouvernement, tandis qu'une récolte chinoise abondante conjuguée à une faible demande en aval pesaient également sur les prix. Cette année, la Chine a fixé les quotas d'importation de sucre à **1,945 Mt**, volume inchangé depuis 2004, mais hors contingent, les importations à droits pleins (50%) demeurent économiquement intéressantes en raison de la faiblesse des cours mondiaux.

Les autorités vont prendre des mesures incluant des barrières non tarifaires et d'autres dispositions pour les gros importateurs. Le gouvernement n'a pas encore publié la répartition des contingents d'importation entre les sociétés importatrices publiques qui se répartissent 70% du contingent total. L'Etat envisage également de stocker davantage de sucre si nécessaire après avoir déjà réalisé la mise en réserve de **1,5 Mt** par le biais d'adjudications lancées entre décembre et janvier. (FO Licht du 5 mars 2013)

#### **Importations :**

- La Chine a importé 80,556 tonnes de sucre, valeur brut, en février 2013, en baisse par rapport à février 2012 (95,222 tonnes) et à janvier 2013 (244,983 tonnes). Le total cumulé pour les 5 premiers mois de la campagne 2012/13 (oct/sept) atteint fin février 1,1 Mt, contre 1,5 Mt pour les premiers mois de 2011/12 (FO Licht du 21 mars 2013).

#### **Divers :**

- Les 4 producteurs de saccharine ont fabriqué 18 160 tonnes de saccharine durant l'année civile 2012, soit une hausse de 0.3 % par rapport à 2011, selon l'Association Chinoise du Sucre.

- Les exportations chinoises de saccharine sont en hausse de 38 %, à 17 240 tonnes et les ventes intérieures ont été de 2 900 tonnes, en hausse de 0.8 % (FO Licht du 08 mars 2013).

## **Cuba**

#### **Production :**

- La majorité des 13 provinces productrices de sucre devront étendre la durée de la campagne pour atteindre l'objectif de production de 1,7 Mt de sucre brut en raison des ralentissements dûs aux pannes dans les usines, aux problèmes liés au transport et au manque de canne à sucre ; La production de sucre de Cuba pour 2011/12 s'établissait à 1,4 Mt. La consommation locale représente entre 600 000 tonnes et 700 000 tonnes de sucre par an ; Cuba dispose d'un accord avec la Chine pour exporter 400 000 tonnes (FO Licht du 15 mars 2013).

## **Etats-Unis**

L'USDA a réduit ses prévisions de production de sucre pour 2012/13 à 9,160 Mt, en valeur brute, (contre 9,220 Mt en février), en raison de la baisse attendue de la production de canne en Floride. La production totale de sucre de betterave n'a pas changé et représente 5,300 Mt, tandis que la production totale de sucre de canne est estimée à 3,860 Mt.

#### **Importations :**

- Les importations de sucre sont estimées à 3 Mt, contre 2,8 Mt en février. Les importations dans le cadre des TRQ ont été réduites de 50.000 tonnes à 1,15 Mt, tandis que les importations en provenance du Mexique sont augmentées de 210.000 tonnes à 1.6 Mt.

Toutes les autres postes du bilan restent inchangés, augmentant le ratio stocks/utilisation à 20,0%, (19,3% en Février et 17,2% en 2011/12).

## **Inde**

### **Production 2012/13 revue à la hausse:**

- L'ISMA (indian Sugar Mills Association) a revu à la hausse son estimation de production de sucre de la campagne 2012/13 (octobre/septembre) à **24,6 Mt** valeur blanc, contre 24,3 Mt précédemment et 26 Mt en 2011/12 tandis que le ministre de l'Alimentation indique que le pays devrait produire au moins 25 Mt cette année, à comparer avec une prévision antérieure de 24 Mt. Les sucreries indiennes ont produit 21,05 Mt de sucre entre octobre et le 15 mars, soit une baisse de 1 % par rapport à l'an dernier (*FO Licht du 18 mars 2013*).

50 sucreries à travers le pays ont déjà cessé leurs opérations pour cette campagne, contre seulement 21 en février 2012, faute d'approvisionnement suffisant en canne, en particulier dans le Maharashtra et le Karnataka, où la campagne pourrait s'achever dès la fin mars. (*FO Licht du 5 mars 2013*).

### **Divers :**

Le Premier ministre indien Manmohan Singh est intervenu pour accélérer la déréglementation du secteur du sucre. Le Ministre de l'Alimentation, K.V Thomas, a indiqué que son ministère proposera la déréglementation du sucre qu'après l'accord du ministère des Finances. La proposition a également le soutien de la Commission de la Planification et du ministère de l'Agriculture (*Fo Licht du 6 mars 2013*).

## **Mexique**

### **Production :**

<b>Mexique : situation cumulée au 2 mars 2013</b>			
	<b>2012/13</b>	<b>2011/12</b>	<b>Evolution en %</b>
Superficie récoltée (ha)	365 073	362 486	+ 0,7%
Canne (tonnes)	31 620 373	25 290 807	+ 25,0 %
Sucre (tonnes)	3 481 225	2 662 126	+ 30,8 %
Molasses (tonnes)	1 115 805	906 807	+ 23,1 %
Molasses rendement (%)	3,5	3,6	- 1,7 %
Sucre rendement (%)	9,5	7,3	+ 30,0 %
Canne rendement (%)	86,6	69,8	+ 29,1 %

(Source : Sagarpa)

La production mexicaine de sucre au titre de la campagne 2012/13 (nov./oct.), atteint au 2 mars **3,5 Mt**, tel quel, en hausse par rapport aux **2,7 Mt** produites à la même date la campagne précédente. La quantité de canne récoltée s'élevait à **31,6 Mt** contre **25,3 Mt** un an plus tôt. Le taux de sucre atteint 9,5 % contre 7,3 % l'an dernier. Les rendements en canne s'établissent en hausse de 24 % à 86,6 t/ha contre 69,8 t/ha un an plus tôt (*Fo Licht du 7 mars 2013*).

Étant donné que le Mexique est en mesure d'exporter du sucre sans des droits de douane à son voisin du nord, une partie importante de l'excédent mexicain peut se retrouver aux Etats-Unis, ce qui peut faire chuter les prix domestiques sur le marché US et déclencher le programme de production de l'éthanol pour la première fois depuis son intégration dans le Farm Bill de 2008.

## **Russie**

	<b>Récolte de betteraves et production de sucre blanc (1 000 tonnes)</b>	
	<b>28 fév 13</b>	<b>28 fév 12</b>
Betteraves reçues	39 216	41 122
Betteraves mises en œuvre	38 099	39 735
Sucre blanc	4 753	5 032
Stock de betteraves restant	-	27,38
Taux d'extraction	12,48 %	12,66 %
Nombre de sucreries	-	2

Source : Syndicat russe des producteurs de sucre

### **Production:**

- Au titre de la campagne 2012/13, la Russie a produit au 28 février **4,75 Mt** de sucre de betteraves contre 5 Mt en 2011/12 (- 5,5 %). Au 28/02/2013 aucune sucrerie n'était plus en activité contre 2 l'année précédente. Les quantités totales de betteraves mises en œuvre se sont élevées à 38,1 Mt à un taux de sucre moyen de 12,5%, contre 39,7 Mt à 12,7 % un an plus tôt (*Licht du 15 mars 2013*).

- En 2013/14, les trois pays de l'Union douanière (Russie, Biélorussie et Kazakhstan) devraient réduire leur production sucrière globale de 14 % par rapport à la campagne dernière à 4,82 Mt, valeur blanc (5,6 Mt valeur brut). La baisse s'explique par la limitation des capacités de production et des prix bas du sucre qui incitent les producteurs à opter pour des cultures plus rentables telles que le blé et le maïs. Selon Andéi Bodin, président de l'Association russe des producteurs de sucre, la Russie devrait produire 4,2 Mt de sucre de betterave, la Biélorussie 610 000 tonnes et le Kazakhstan 10 000 tonnes. Par ailleurs, les trois états produiront environ 930 000 tonnes de sucre blanc à partir de sucre de canne brut importé en 2013. Sur ce total, la production de la Russie est attendue à 430 000 tonnes, celle du Kazakhstan à 300 000 tonnes et de la Biélorussie à 200 000 tonnes. Les exportations de sucre des trois pays devraient atteindre 520 000 tonnes dont 470 000 tonnes par la Biélorussie et 50 000 tonnes par la Russie (*Licht du 15 mars 2013*).

#### **Exportations :**

En 2012, les exportations russes de sucre ont augmenté de 48% pour atteindre un record de 745 000 tonnes. En réponse à la demande croissante en Europe pour la mélasse russe, ses exportations ont été multiplié par 3 pour atteindre 670 000 tonnes. En 2012 la Russie a exporté 1,5 Mt de sucre (y compris le sucre, la mélasse et la bagasse), ce qui représente en valeur 240 millions \$.

#### **Importations:**

La Russie a profité des offres de sucre brésilien à prix bas avant une éventuelle augmentation de ses droits à l'importation qui passeraient de 140 \$/t en avril (inchangé depuis août 2011) à 250 \$/t au 1<sup>er</sup> mai 2013. Néanmoins les importations russes de sucre ne dépasseraient pas le volume de l'année dernière (0,8 Mt), Cependant, les importations pourraient à nouveau en 2013/14 car la production nationale sera probablement en baisse de manière significative la saison prochaine (baisse de 20% des superficies ensemencées).

## **Ukraine**

#### **Production:**

La production de l'Ukraine est estimée à 2,4 Mt par FO Licht, soit 0,5 Mt de plus que l'estimation précédente et seulement 0,1 Mt de moins qu'en 2011/12. Le marché ukrainien est excédentaire et le surplus provoque une forte baisse des prix, conduisant à des pertes financières pour les industriels et vraisemblablement à une réduction des surfaces ensemencées pour la prochaine campagne.

## **Thaïlande**

#### **Production:**

Au 10 mars, la quantité totale de sucre produite atteignait **8,2 Mt** valeur brut, contre **8,1 Mt** à la même date l'an dernier. La quantité totale de canne mise en œuvre sur cette période s'élève à 82 Mt contre 76,5 Mt l'année dernière (+ 7,1%), pour un taux de sucre moyen en baisse à 10 %, contre 10,6 % un an plus tôt. Les sucriers thaïlandais continuent à en œuvre jusqu'à 900 000 tonnes de canne par jour, après une baisse au début du mois de mars (*FO Licht du 11 mars 2013*).

<b>Thaïlande : Rapport de campagne 2012/13 au 10 mars 2013</b>			
	<b>2012/13</b>	<b>2011/12</b>	<b>Evolution en %</b>
Canne (1 000 tonnes)	81 878,83	76 478,48	+7,06 %
Sucre (1 000 tonnes)	8 195,009	8 107,305	+1,08 %
Mélasse (1 000 tonnes)	3 511,439	3 268,901	+7,42 %
Rendement en sucre (%)	10,01	10,60	-5,59 %

SPOT ET TERME A LONDRES ET A NEW YORK  
 SEPTEMBRE 2003 A FEVRIER 2013 (en \$/t)

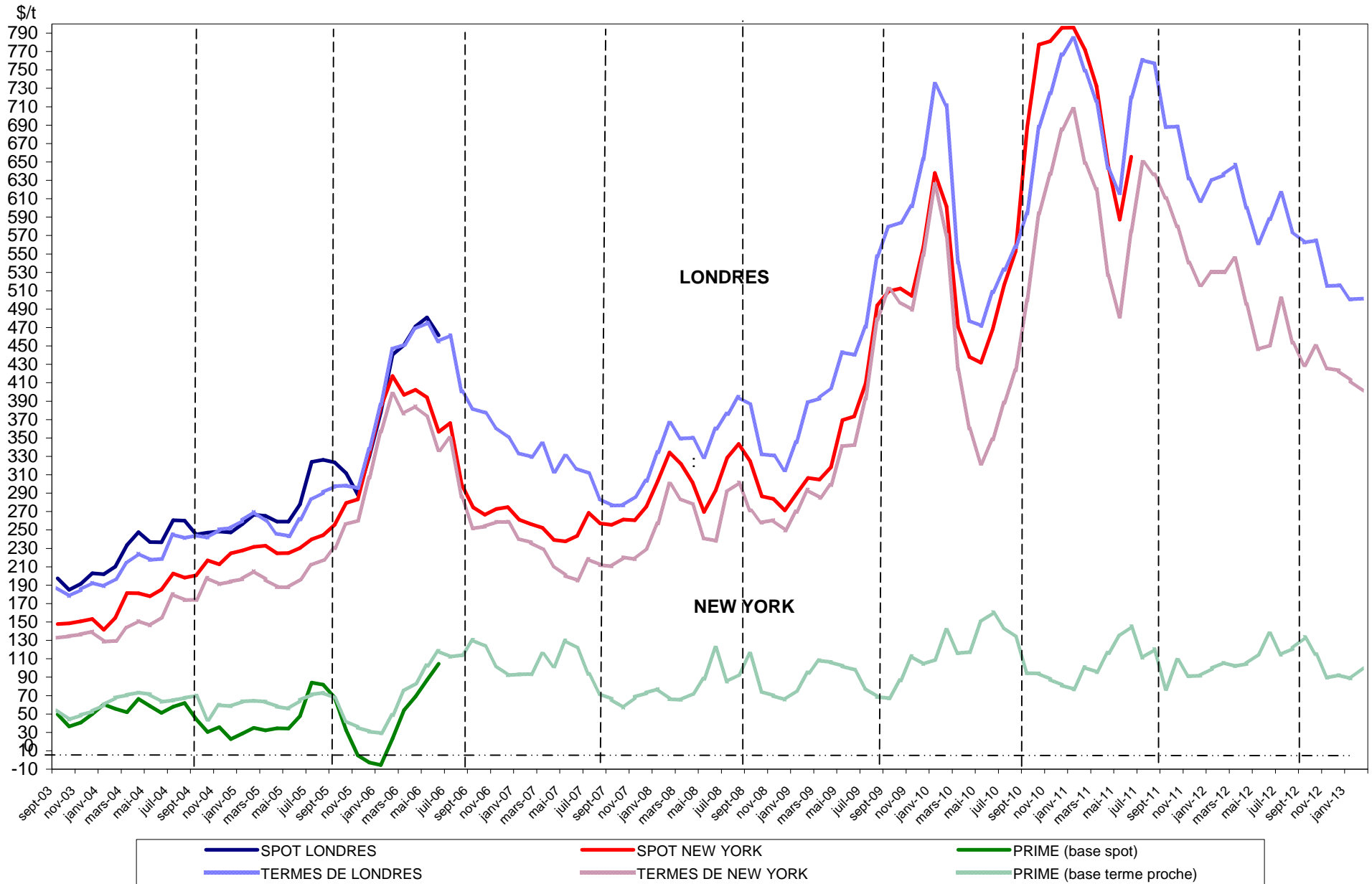

**Sucre Brut : New - York n°11, en \$/tonne depuis le 01/03/2012**

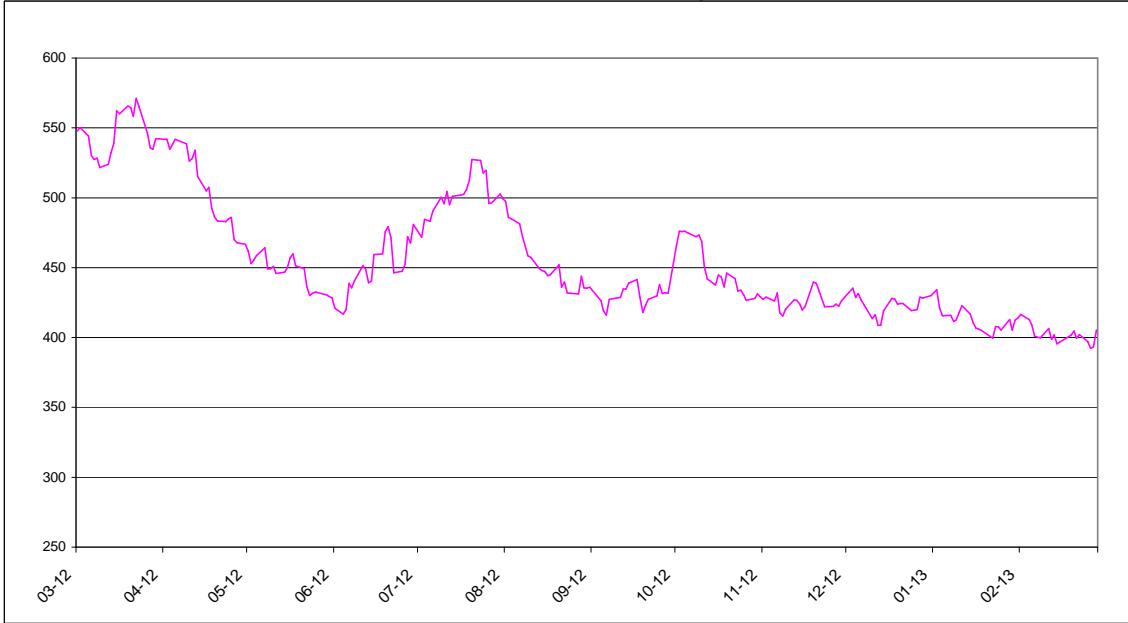

**Sucre blanc : FOB N°5 Londres en \$/tonne depuis le 01/03/2012**

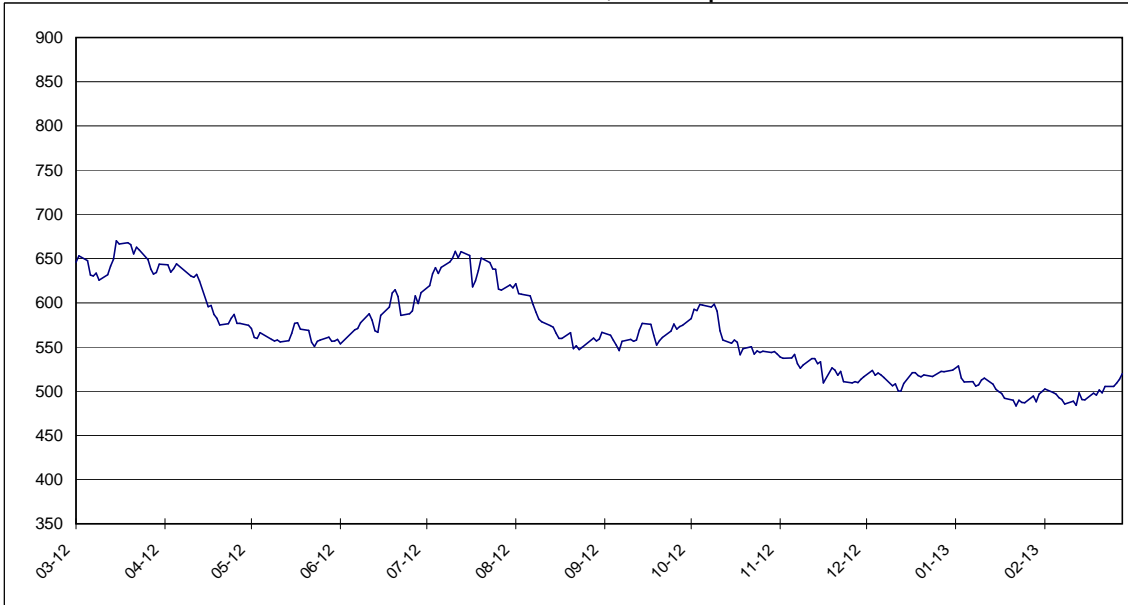

**Prime du blanc en \$/tonne depuis le 01/03/2012**

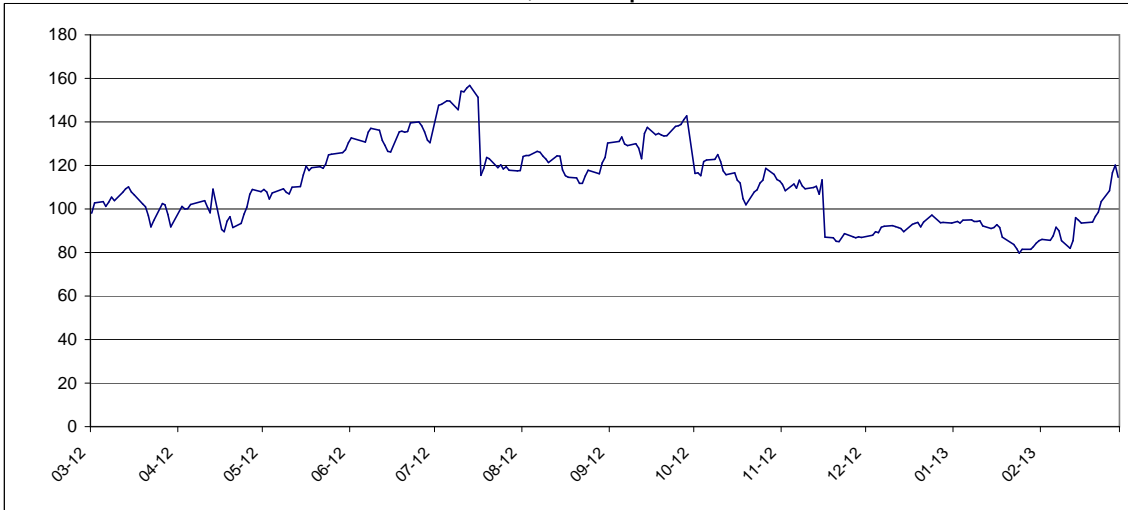

**EVOLUTION DES TERMES  
MOYENNES MENSUELLES DE LONDRES ET NEW YORK**

		NEW YORK		LONDRES		1 € = .....\$
		en cts/lb	en €/t	en \$/t	en €/t	
NOVEMBRE	"	28,90	466,35	724,70	530,49	1,3661
DECEMBRE	"	31,09	518,39	766,73	579,97	1,3220
JANVIER	2011	32,09	529,57	784,33	587,09	1,3360
FEVRIER	"	29,42	475,22	749,10	548,83	1,3649
MARS	"	28,15	443,31	716,22	511,62	1,3999
AVRIL	"	23,90	364,89	643,31	445,45	1,4442
MAI	"	21,85	335,71	616,14	429,41	1,4349
JUIN	"	26,07	399,37	719,81	500,27	1,4388
JUILLET	"	29,47	455,48	760,80	533,36	1,4264
AOUT	"	28,87	443,81	756,76	527,61	1,4343
SEPTEMBRE	"	27,70	443,49	687,85	499,52	1,3770
OCTOBRE	"	26,30	423,00	688,35	502,22	1,3706
NOVEMBRE	"	24,52	423,00	631,70	466,00	1,3556
DECEMBRE	"	23,42	391,69	607,92	461,28	1,3179
JANVIER	2012	24,05	410,82	629,70	487,96	1,2905
FEVRIER	"	24,05	401,03	636,01	480,98	1,3223
MARS	"	24,73	413,04	647,01	490,12	1,3201
AVRIL	"	22,48	376,63	600,17	456,17	1,3157
MAI	"	20,25	348,56	561,60	438,49	1,2807
JUIN	"	20,44	359,82	587,92	469,36	1,2526
JUILLET	"	22,76	408,27	616,19	501,44	1,2288
AOUT	"	20,53	365,00	574,15	463,03	1,2400
SEPTEMBRE	"	19,47	333,89	562,45	437,51	1,2856
OCTOBRE	"	20,39	346,45	564,54	435,13	1,2974
NOVEMBRE	"	19,31	331,92	515,12	401,57	1,2828
DÉCEMBRE	"	19,20	322,67	515,66	393,05	1,3119
JANVIER	2013	18,71	310,38	500,82	376,90	1,3288
FÉVRIER	"	18,21	300,48	501,50	375,40	1,3359

**EVOLUTION DES COURS MONDIAUX DU SUCRE (1ers termes) ET DE L'EURO  
EN FEVRIER 2013**

	NEW YORK Terme de mars		LONDRES Terme de mars		1 € = .....\$
	en cts/lb	en €/t	en \$/t	en €/t	
1 février 2013	18,93	305,87	511,60	374,96	1,3644
4 février 2013	18,77	305,34	507,60	374,56	1,3552
5 février 2013	18,64	303,56	506,30	374,01	1,3537
6 février 2013	18,22	297,16	496,60	367,39	1,3517
7 février 2013	18,20	296,20	496,90	366,82	1,3546
8 février 2013	18,20	300,01	496,00	370,87	1,3374
11 février 2013	18,46	303,91	500,00	373,39	1,3391
12 février 2013	18,07	296,45	493,10	366,94	1,3438
13 février 2013	18,20	297,65	495,50	367,58	1,3480
14 février 2013	17,77	293,96	490,40	367,97	1,3327
15 février 2013	17,74	293,50	490,30	367,95	1,3325
18 février 2013			497,90	372,90	1,3352
19 février 2013	17,96	296,61	495,60	371,26	1,3349
20 février 2013	18,13	298,95	501,20	374,87	1,3370
21 février 2013	17,90	299,27	498,00	377,67	1,3186
22 février 2013	18,15	303,45	505,50	383,36	1,3186
25 février 2013	18,09	299,77	505,50	379,96	1,3304
26 février 2013	18,05	304,30	508,80	389,08	1,3077
27 février 2013	18,08	304,34	513,40	392,00	1,3097
28 février 2013	18,39	308,80	519,70	395,84	1,3129
<b>MOYENNE</b>	<b>18,21</b>	<b>300,48</b>	<b>501,50</b>	<b>375,40</b>	<b>1,3359</b>
Maximum	18,93	308,80	519,70	395,84	1,3644
Minimum	17,74	293,50	490,30	366,82	1,3077

**Marché à terme de New - York (sucre brut) :  
Nombres de lots (positions ouvertes) de janvier 2009 à mars 2013**

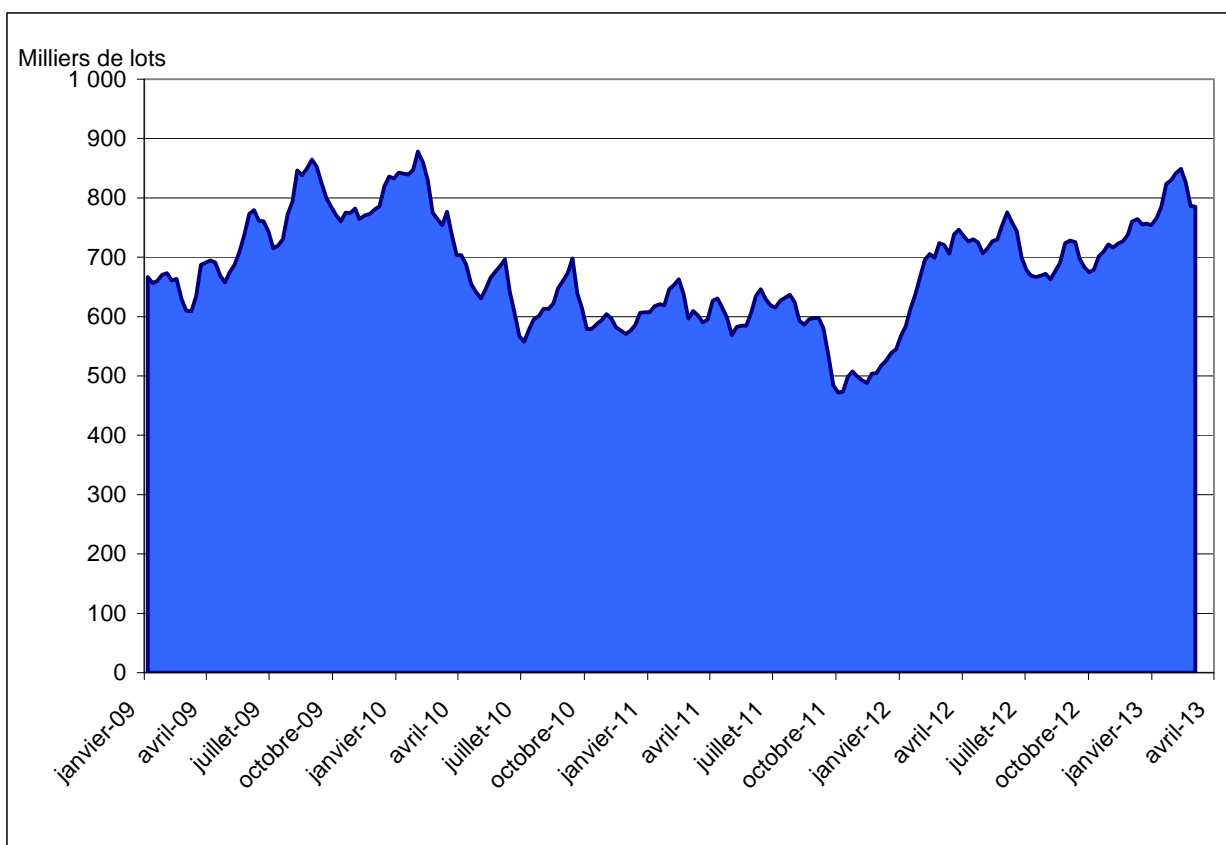

Source : CFTC.org

**Marché à terme de New - York (sucre brut) :  
Parts des opérateurs non commerciaux (positions nettes)**

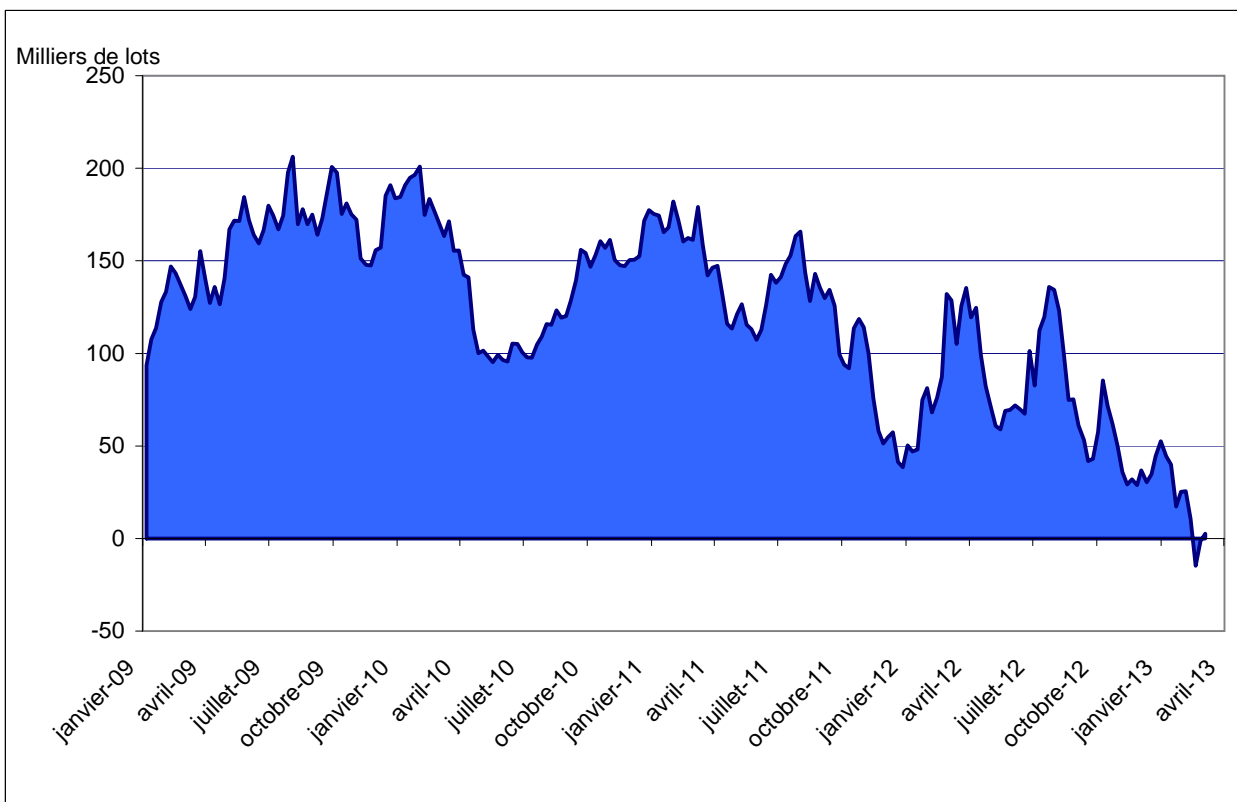

Source : CFTC.org



### Evolution de l'excédent / déficit mondial (FO Licht )

en Mt, valeur brut

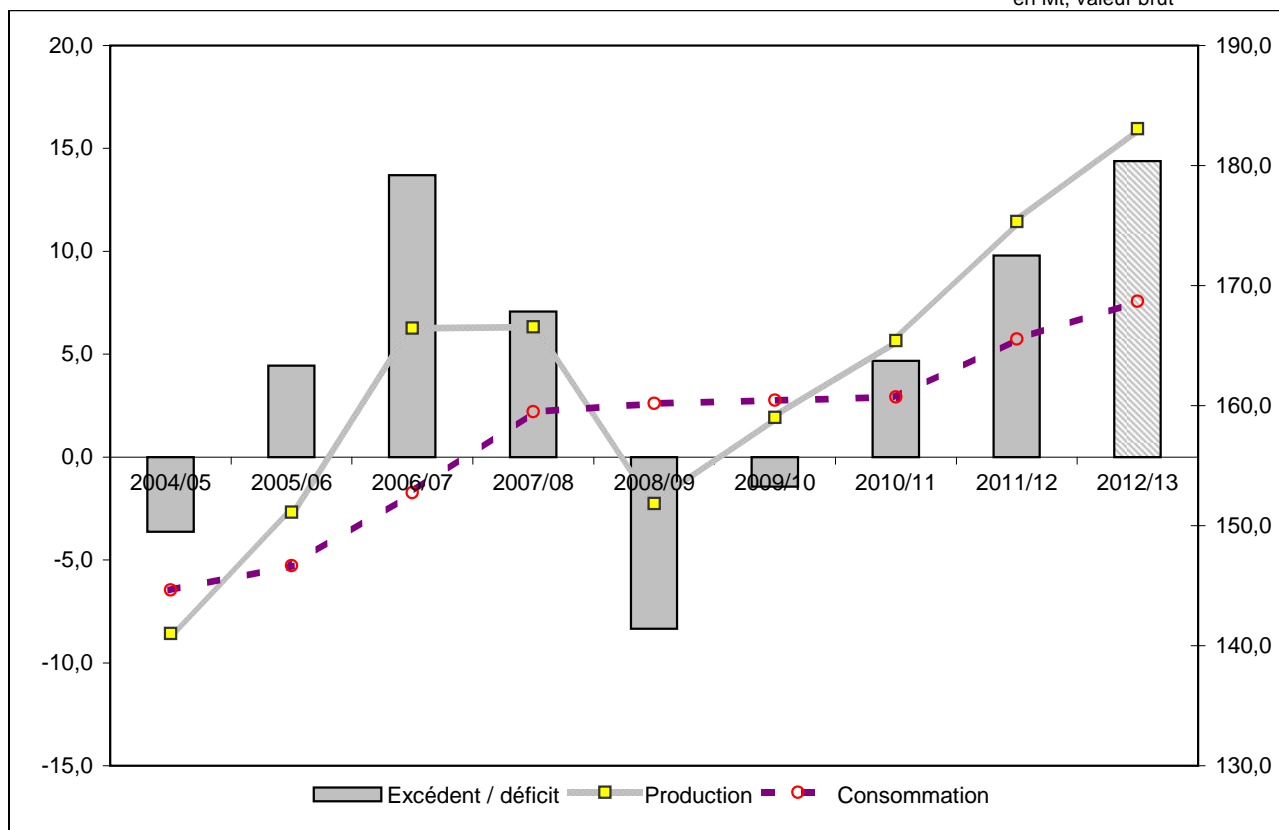

### Evolution de l'excédent / déficit mondial (ISO)

en Mt, valeur brut

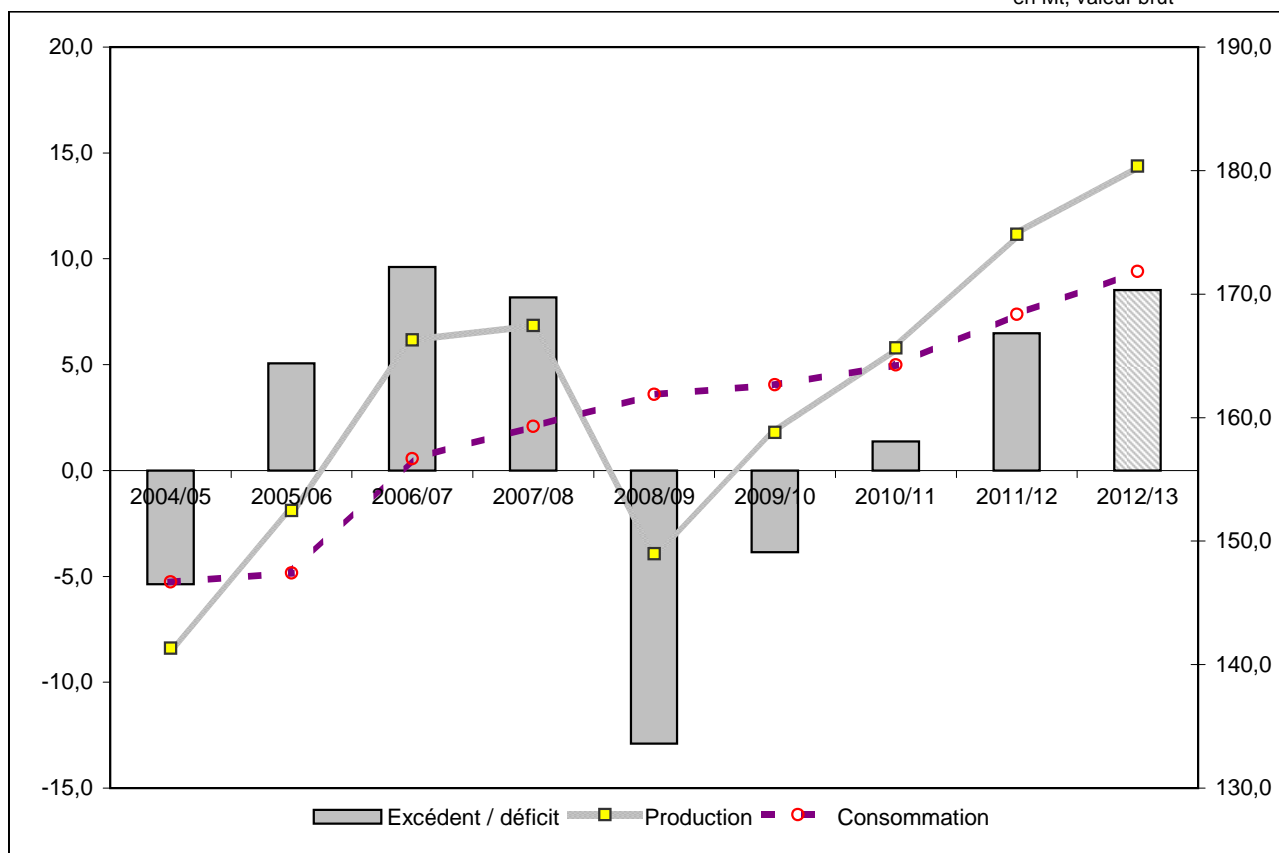

NB : L'ISO prend en compte, dans son estimation de la consommation, la différence entre les exportations et les importations mondiales. Cette estimation n'est donc pas tout à fait comparable avec celle de FO Licht. Ceci expliquant l'écart important entre les estimations de ces deux organismes.

## **II – La situation communautaire**

# Marché communautaire

Mars 2013

## Production

La dernière estimation de la production 2012/13 par l'ISO conduit à revoir à la hausse le chiffre de l'UE, à **17,6 Mt** valeur brut, contre 17,3 Mt en novembre 2012, et 19,2 Mt en 2011/12 (soit -1,6 Mt). Il convient de rappeler que les chiffres de l'ISO comme de FO Licht n'incluent pas les sirops de sucre destinés principalement à la production d'éthanol (1,2 à 1,4 Mt de sucre valeur blanc selon les campagnes). Rappelons également que FO Licht a procédé à une correction allant dans le même sens (17,2 Mt valeur brut contre 16,7 Mt en octobre 2012). Ces révisions à la hausse de la production 2012 enregistrent le bon niveau des récoltes de betteraves et des richesses en sucre dans le nord de l'UE, en particulier en Allemagne et en Pologne. L'estimation de la production fraîche par la Commission est inchangée, à **17,5 Mt** (valeur blanc).

Pour notre part, dans les bilans prévisionnels FranceAgriMer, nous retenons désormais le chiffre global de **17,2 Mt** pour la production fraîche de sucre (soit 0,2 Mt de plus que dans notre estimation précédente). Ce chiffre, exprimé en valeur blanc, inclut bien sûr la production de sirops de sucre.

La consommation de sucre du quota en 2012/13 est maintenue à 16,1 Mt auxquels il faut ajouter la demande de sucre correspondant aux exportations nettes de produits transformés sur pays-tiers, soit 0,8 Mt. La demande intérieure de sucre industriel est estimée à 1,950 Mt, tandis que les exportations seront de 1,35 Mt, suite à l'ouverture du second contingent d'exportation de 0,7 Mt en janvier 2013.

La prévision d'importations en 2012/13 est revue à la hausse, à **3,42 Mt**, prenant en compte les résultats de la seconde adjudication (127 000 tonnes de sucre brut et 95 000 tonnes de sucre blanc). Le volume de sucre hors-quota remis en vente sur le marché alimentaire est lui aussi revu à la hausse, à 0,3 Mt, suite à la décision de reconvertir 300 000 tonnes de sucre hors-quota en sucre alimentaire (décision adoptée en février 2013). Le total des ressources du bilan 12/13 du sucre du quota s'établit ainsi à **19,2 Mt** contre 18,8 Mt en février et 18,9 Mt en 2011/12. Sur cette base, le marché du sucre du quota bénéficierait ainsi d'un accroissement des disponibilités au minimum de 0,3 Mt, puisque deux autres adjudications à l'importation interviendront avant la fin du mois de juin.

La demande en sucre du quota est inchangée à 17,3 Mt ; en conséquence la prévision de stock en fin de campagne s'établit à 1,85 Mt soit 0,2 Mt de plus qu'à la fin de la campagne 2011/12.

## Stocks

Le stock de sucre du quota 2011 au 1<sup>er</sup> Octobre 2012 a été légèrement revu à la hausse, à **1,652 Mt** (contre 1,628 Mt précédemment). Sur ce total, 0,64 Mt correspondent à du sucre brut raffiné ou destiné à être raffiné, soit une hausse de 0,2 Mt par rapport à l'année précédente. Le stock de sucre blanc de betterave du quota est de 1,01 Mt contre 0,54 Mt au 1/10/2011 (estimation FranceAgriMer).

Au 1/12/2012, le stock de sucre du quota s'établit à **9,7 Mt** contre **9,6 Mt** un an plus tôt. Le stock du sucre hors-quota est lui de **0,53 Mt** contre **0,6 Mt** au 1/12/2011.

## Importations préférentielles de sucre 2012/13

### Importations Sucre ACP et PMA (2013 et 2012)

	Certificats délivrés au 15/03/2013	Certificats délivrés au 16/03/2012
<b>PMA non ACP</b>	<b>1 166,0</b>	<b>0</b>
<b>PMA – ACP</b>	<b>298 029,4</b>	<b>260 336,8</b>
<b>ACP – non PMA</b>	<b>700 253,8</b>	<b>647 841,1</b>
<i>Afrique centrale</i>	-	-
<i>Afrique Occidentale</i>	112,5	-
<i>SADC</i>	157 601,2	162 757,6
<i>EAC</i>	-	-
<i>ESA</i>	315 970,8	257 287,3
<i>Pacifique</i>	100 000,0	86 400,0
<i>Cariforum</i>	126 569,3	141 396,2
<b>Total ACP</b>	<b>998 283,2</b>	<b>908 177,9</b>
<b>Total ACP+ PMA non ACP</b>	<b>999 449,2</b>	<b>908 177,9</b>

Le total des certificats demandés et attribués au titre des importations préférentielles pour 2012/13 s'élève, au 15/03/2013, à 1 Mt pour le sucre PMA et ACP et, fin mars 2013, à 905 000 tonnes pour les contingents CXL (677 000 tonnes, valeur brut) et Balkans (255 000 tonnes, dont 6 000 tonnes pour la Bosnie). Les certificats demandés au titre du contingent d'importation de sucre industriel sont toujours de 3 800 tonnes fin mars 2013. Quant au total des certificats demandés au titre du contingent moldave (année civile 2013), il est de 3 824 tonnes fin mars 2013 sur un contingent de 34 000 tonnes.

***Adjudication : Importation sucre à droit réduit (rgt 36/2013)***

	(2ème ADJ) Comité de gestion du 28/02/2013		(1ère ADJ) Comité de gestion du 24/01/2013	
<b>NC</b>	<b>1701 14 10</b>	<b>1701 99 10</b>	<b>1702 14 10</b>	<b>1702 99 10</b>
qté demandée (t)	168 000	145 413	175 000	91 724
droit min demandé (€/t)	110,15	100	72,60	100
droit max demandé (€/t)	195	350	305	313
<b>droit min retenu (€/t)</b>	<b>141</b>	<b>161</b>	<b>195</b>	<b>240</b>
<b>qté accordée (t)</b>	<b>127 000</b>	<b>95 293</b>	<b>54 000</b>	<b>8 540</b>

**Actualité réglementaire**

**Février / mars 2013**

*Comité de gestion du 28 février :*

Règlement voté :

- Deuxième remise en vente sur le marché alimentaire de l'Union Européenne de 150 000 t de sucre hors quota et de 8 000 t d'isoglucose hors quota avec réduction du prélèvement sur les excédents à 172 €/t

*Comité de gestion du 14 mars :*

Règlements votés :

- Les quantités couvertes par les demandes de certificats pour la mise sur le marché alimentaire de l'UE de sucre hors quota (Rgt n° 131/13) sont affectées d'un coefficient d'attribution de 10,916379 %.
- La date de communication du report de sucre hors quota produit en 2012/13 sur la campagne 2013/14, effectuée par les fabricants, est reportée au plus tard au 15 août 2013.

# BILAN COMMUNAUTAIRE DE SUCRE DANS L'UE

## Note méthodologique

Le bilan communautaire du sucre est un **bilan d'approvisionnement ou bilan de consommation**, conformément à l'article 22 du règlement 952/06. Cela signifie plus précisément qu'il recense sur une période donnée (campagne de 12 mois), l'ensemble des emplois d'un produit donné (en l'occurrence le sucre) et les ressources mobilisées pour équilibrer ces emplois.

Il répartit le sucre par campagne de consommation ou d'utilisation et non par campagne de production (notamment du fait de la présence de sucre produit lors de la campagne précédente dans les stocks initiaux).

La plupart des postes du bilan communautaire du sucre du quota comme du sucre hors-quota sont connus sur la base des déclarations des opérateurs (fabricants, utilisateurs de sucre, exportateurs et importateurs), à l'exception notable du poste 'Consommation intérieure' qui est estimé par différence avec les autres postes du bilan. Les données individuelles des opérateurs sont agrégées et communiquées par la Commission ou disponibles via la base communautaire du commerce extérieur (COMEXT).

En toute rigueur ce que l'on appelle consommation de sucre lors d'une campagne ne correspond pas à l'utilisation finale de ce sucre pour au moins deux raisons :

- les emplois de sucre décrivent les volumes de sucre **achetés** sur le marché intérieur par les industries utilisatrices ou bien exportés sur le reste de l'UE et les pays-tiers. Or il peut y avoir un décalage de plusieurs mois entre l'achat et/ou la livraison de sucre et son utilisation finale, par exemple pour le sucre industriel ; les quantités de sucre vendues et livrées ne correspondent donc pas obligatoirement aux quantités de sucre utilisées ou incorporées lors d'une campagne.
- le sucre alimentaire livré sur le marché intérieur n'est pas totalement consommé, au sens alimentaire du terme. Comme tout produit alimentaire, une partie de ce sucre fait l'objet de pertes ou de non consommation.

### I. Ressources

L'ensemble des **ressources** regroupe les stocks initiaux en début de campagne, la production fraîche de sucre de la campagne, les importations de sucre en l'état et dans les produits transformés :

- 1. Stock initial** : par définition il est nul pour le sucre hors-quota ; pour le sucre du quota il s'agit du sucre de la campagne précédente non vendu au 30 septembre, propriété des fabricants, des raffineurs ou de la communauté (intervention publique). Le stock initial en début de campagne est égal au stock à la fin de la campagne précédente.
- 2. Report de sucre** : ressource du bilan du sucre du quota, il correspond au sucre hors quota de la campagne précédente non vendu et qui devient le premier sucre du quota de la campagne en cours. Ce poste peut inclure le cas échéant les quantités de sucre du quota ayant fait l'objet d'une décision de **retrait** lors de la campagne précédente.
- 3. Production fraîche** : il s'agit de la production fraîche, qui diffère de la production réglementaire. Cette dernière s'obtient en ajoutant à la production fraîche le report de sucre hors quota de la campagne précédente et en déduisant la quantité de sucre hors quota qui sera reportée sur la campagne suivante. Elle comprend en outre les sirops de sucre destinés à la production d'éthanol (calculé en équivalent sucre). La production fraîche est répartie entre quota et hors quota. La production disponible sous quota correspond au total de la production fraîche sous quota (c'est-à-dire le quota quand celui-ci est intégralement produit moins le report). La production hors quota s'obtient ensuite par différence entre la production fraîche de la campagne et la production fraîche sous quota. La production fraîche de sucre fait l'objet d'estimations jusqu'en décembre à partir des surfaces betteravières et d'une estimation des rendements moyens. En mars de l'année suivante, une fois la campagne de production achevée, les estimations de production sont remplacées par le chiffre issu de la déclaration provisoire des fabricants. Enfin en décembre est disponible le chiffre définitif de production, toujours sur la base des déclarations obligatoires des fabricants.
- 4. Importations de sucre en l'état** : estimées en cours de campagne à la fois sur la base des contingents préférentiels, des certificats demandés et sur la base des statistiques douanières mensuelles.

5. **Importations de sucre dans les produits transformés** : estimées en cours de campagne sur la base des quantités importées lors la campagne précédente. Elles regroupent en leur affectant un coefficient de teneur en sucre (fixé par la Commission) les importations de produits contenant du sucre. Elles sont ensuite définitivement fixées sur la base des données enregistrées par les services douaniers des différents Etats membres.

## **II . Emplois :**

Les ressources précédentes permettent d'équilibrer les emplois (consommation) suivants : les exportations vers les pays tiers (sucre en l'état et dans les produits transformés), les stocks de fin de campagne, le report de sucre hors quota, et les livraisons sur le marché intérieur

1. **Livraisons sur le marché intérieur** : elles comprennent le sucre destiné à la consommation humaine, le sucre hors quota destiné aux utilisations non alimentaires et à la production d'alcool
- 1.1 **Sucre alimentaire** : désigne le sucre du quota livré comme sucre alimentaire. En toute rigueur, il correspond aux ventes de sucre destiné à la consommation alimentaire et diffère de celle-ci par le fait qu'une partie du sucre alimentaire vendu n'est pas consommé (pertes). C'est le seul poste qui ne fait l'objet d'aucune déclaration. Estimé en cours de campagne, en général sur la base de la précédente campagne, il est ensuite obtenu par différence entre l'ensemble des ressources de sucre du quota et les utilisations connues de sucre du quota (les exportations et le stock final). Il prend en compte le sucre de bouche et le sucre incorporé dans les produits transformés, les ventes aux ménages et aux collectivités.
- 1.2 **Industries chimiques et pharmaceutiques** : volumes de sucre hors-quota livré comme sucre industriel aux industries chimiques, pharmaceutiques et de la levure. Il s'agit bien des quantités de sucre livrées et non des quantités de sucre utilisées par ces industries. Ce poste est estimé en cours de campagne sur la base de la campagne précédente, et ajusté ensuite sur les bilans provisoires puis définitifs fournis par la Commission. La période de référence est une campagne de 14 mois, du 1<sup>er</sup> Octobre de l'année n au 30 novembre de l'année n+1.
- 1.3 **Producteurs d'alcool** : volumes de sucre (sirops) livrés en distilleries pour la production d'alcool (dont alcool carburant).
2. **Exportations de sucre en l'état** : estimées en cours de campagne sur la base des certificats demandés (quota et hors quota), voire du niveau des exportations de la campagne précédente, elles sont ensuite définitivement fixées sur la base des données enregistrées par les services douaniers des différents Etats membres.
3. **Exportations de sucre dans les produits transformés** : estimées en cours de campagne sur la base des quantités exportées lors la campagne précédente. Elles regroupent en leur affectant un coefficient de teneur en sucre les exportations de produits contenant du sucre. Elles sont ensuite définitivement fixées sur la base des données enregistrées par les services douaniers des différents Etats membres.

## **III . Stocks fin de campagne :**

- Stock de fin de campagne : défini pour le sucre du quota, il est estimé en cours de campagne, et définitivement fixé lors de la campagne suivante sur la base des déclarations des fabricants
- Report : estimé en cours de campagne, il fait l'objet d'une déclaration de la part des fabricants au plus tard le 15 avril de la campagne. Le report communautaire peut donc être connu dans les mois suivants.

**BILANS COMMUNAUTAIRES DE SUCRE DANS L'UE-27 de 2009/10 à 2012/13 (Commission Européenne/FranceAgriMer)**

(en 1 000 tonnes, valeur blanc)

	2009/10		2010/11		2011/12		2012/13 (1)	
	Quota	Hors Quota	Quota	Hors Quota	Quota	Hors Quota	Quota	Hors Quota
<b>I - RESSOURCES</b>								
1 - Stocks au 1er octobre	<b>1 565</b>	<b>0</b>	<b>770</b>	<b>0</b>	<b>981</b>	<b>0</b>	<b>1 652</b>	<b>0</b>
- libres	1 530	0	770	0	981	0	1 652	0
- intervention	35	0	0	0	0	0	0	0
2 - Report / Retrait	413		564		149		802	
3 - Production "fraîche"	12 863	4 642	12 582	2 847	13 164	5 532	12 498	4 720
4 - Importations des pays tiers de sucre en l'état	2 449	8	3 575	54	3 460	14	3 420	20
5 - Importations des pays tiers de sucre sous forme de produits transformés	497		528		505		502	
6 - Revente de sucre hors quota			500		650		300	0
<b>TOTAL DES RESSOURCES</b>	<b>17 787</b>	<b>4 650</b>	<b>18 519</b>	<b>2 901</b>	<b>18 909</b>	<b>5 546</b>	<b>19 174</b>	<b>4 740</b>
<b>II - EMPLOIS</b>								
1 - Livraisons marché intérieur	15 899	1 992	16 355	1 539	16 022	2 058	16 092	1 950
1.1 Sucre alimentaire	15 899		16 355		16 022		16 092	
1.2 Sucre pour industrie chimique		646		650		650		650
1.3 Sucre pour éthanol		1 346		889		1 408		1 300
2 - Exportations sur pays tiers de sucre en l'état	100	2 094	45	713	58	2 035	58	1 350
3 - Exportations de sucre sous forme de produits transformés	1 018		1 138		1 177		1 177	
4 - Revente de sucre hors quota				500		650		300
<b>TOTAL DES EMPLOIS</b>	<b>17 017</b>	<b>4 086</b>	<b>17 538</b>	<b>2 752</b>	<b>17 257</b>	<b>4 744</b>	<b>17 327</b>	<b>3 600</b>
<b>III - STOCKS AU 30 SEPTEMBRE</b>								
- libres	770		981		1 652		1 847	
- intervention	0		0		0		0	
- retrait								
- report	0	564	0	149	0	802	0	1 140
<b>TOTAL STOCKS AU 30/09</b>	<b>770</b>	<b>564</b>	<b>981</b>	<b>149</b>	<b>1 652</b>	<b>802</b>	<b>1 847</b>	<b>1 140</b>

Sources : Commission Européenne - FranceAgriMer

1- Bilan prévisionnel UE 27

EVOLUTION DES SURFACES BETTERAVIÈRES DANS L'UE DE 1996/97 A 2012/13 (2)

	ALL	AUT	DK	ESP (1)	FIN	FRA	GR	ITA	PB	POR	RU	SUE	UEBL	HON	LET	LIT	POL	R. TCH	SLQ	SLN	BG	RO	TOTAL	
1996/97	514	52	68	159	34	422	40	234	116	1	173	59	103	-	-	-	-	-	-	-	-	-	2 009	
1997/98	504	51	67	155	34	421	53	284	114	3	170	59	102	-	-	-	-	-	-	-	-	-	2 050	
1998/99	501	49	66	153	34	412	37	275	112	3	164	59	98	-	-	-	-	-	-	-	-	-	1 996	
1999/00	489	47	64	135	34	393	40	274	120	8	160	59	104	-	-	-	-	-	-	-	-	-	1 960	
2000/01	451	43	59	130	32	361	50	249	112	8	146	55	95	-	-	-	-	-	-	-	-	-	1 823	
2001/02	448	45	56	114	31	386	43	222	109	5	151	54	96	-	-	-	-	-	-	-	-	-	1 791	
2002/03	459	44	55	114	32	409	42	246	109	9	148	54	98	-	-	-	-	-	-	-	-	-	1 850	
2003/04	445	43	50	100	29	361	41	215	106	7	136	50	92	48	14	26	286	76	32	5	-	-	2 193	
2004/05	441	45	48	107	30	348	33	186	99	8	133	47	90	67	14	25	298	70	35	6	-	-	2 161	
2005/06	428	44	47	104	31	343	42	249	99	8	126	49	87	61	14	22	278	69	33	8	-	-	2 173	
2006/07	353	40	41	101	25	366	26	94	84	4	106	45	80	48	11	18	241	56	28	7	-	-	1 774	
2007/08	391	42	39	60	16	353	14	86	82	1	106	41	85	38	-	17	228	54	19	-	2	23	1 698	
2008/09	370	43	36	51	14	316	14	61	71	-	101	37	64	17	-	9	177	50	11	-	-	20	1 462	
2009/10	364	44	38	47	15	336	23	62	72	-	103	40	63	14	-	15	192	54	16	-	-	20	1 518	
2010/11	362	45	39	47	15	342	14	63	71	-	104	39	59	14	-	15	197	54	18	-	-	23	1 521	
2011/12*	398	47	40	45	14	362	6	46	73	-	99	40	64	13	-	18	197	59	18	-	-	19	1 558	
2012/13**	409	49	40	46	11	357	9	52	73	-	103	39	63	18	-	19	192	60	18	-	-	28	1 586	
2011/12 / 2010/11	+ 9,9 %	+ 4,7 %	+ 2,3 %	- 4,3 %	- 6,7 %	+ 5,8 %	- 57,1 %	- 27,0 %	+ 2,8 %	-	- 4,8 %	+ 2,6 %	+ 9,0 %	- 5,1 %	-	+ 20,0 %	=	+ 9,3 %	=	-	-	-	- 18,5 %	+ 2,5 %

(1) Y compris les surfaces de betteraves destinées au Portugal (7 000 ha en 1997/98 ; 5 000 ha en 1998/99 ; 2 000 ha en 1999/00)

(2) Hors betteraves jus vert.

EVOLUTION DES RENDEMENTS EN SUCRE DE BETTERAVE DANS L'UE DE 1996/97 A 2012/13

(en t/ha)

	ALL	AUT	DK	ESP	FIN	FRA	GR	ITA	PB	POR	RU	SUE	UEBL	HON	LET	LIT	POL	R. TCH	SLQ	SLN	BG	RO	TOTAL	
1996/97	8,14	9,04	7,41	7,52	3,85	9,90	6,63	6,14	8,92	-	8,50	6,75	9,25	-	-	-	-	-	-	-	-	-	-	8,19
1997/98	7,98	9,02	8,03	7,32	5,24	11,22	6,87	6,12	8,95	6,33	9,34	6,71	9,98	-	-	-	-	-	-	-	-	-	-	8,52
1998/99	8,02	9,51	8,05	7,51	3,53	10,35	5,38	5,80	7,37	8,67	8,79	6,76	8,10	-	-	-	-	-	-	-	-	-	-	8,06
1999/00	8,96	10,15	8,64	8,13	4,88	11,51	5,80	6,22	9,31	7,50	9,66	7,29	10,49	-	-	-	-	-	-	-	-	-	-	8,98
2000/01	9,67	9,00	9,03	8,45	4,81	11,73	7,36	6,23	9,49	7,13	9,08	7,49	9,92	-	-	-	-	-	-	-	-	-	-	9,16
2001/02	8,31	8,87	8,55	8,25	4,71	9,43	7,30	5,78	8,74	6,40	8,10	7,44	8,75	-	-	-	-	-	-	-	-	-	-	8,15
2002/03	8,77	9,84	9,38	10,51	5,09	11,48	7,05	5,73	9,39	8,67	9,62	8,00	10,40	-	-	-	-	-	-	-	-	-	-	9,14
2003/04	8,49	8,98	9,84	9,14	4,69	10,89	5,00	4,19	10,15	8,57	10,06	8,32	11,18	10,40	4,79	5,12	7,00	7,36	7,28	7,60	-	-	-	6,79
2004/05	9,83	10,18	9,83	9,87	4,97	11,91	7,88	6,23	10,47	9,30	10,45	7,91	11,01	7,45	4,79	5,32	6,71	7,99	6,66	6,33	-	-	-	9,26
2005/06	9,43	10,59	10,11	10,39	5,77	12,10	7,38	7,16	9,86	9,63	10,64	8,29	10,63	8,08	5,07	5,68	7,36	8,10	7,97	7,50	-	-	-	9,21
2006/07	9,22	9,60	9,15	10,63	5,18	11,80	6,52	6,99	10,77	10,20	10,92	6,93	10,69	7,36	3,95	5,37	7,08	8,35	7,33	6,21	-	-	-	9,24
2007/08	10,00	8,60	9,70	11,80	6,30	12,60	5,60	9,00	10,80	10,10	9,90	8,70	10,30	6,90	-	7,40	8,40	6,60	7,10	-	2,10	4,10	-	9,90
2008/09	9,85	9,50	11,03	11,80	5,10	12,97	5,60	8,10	12,10	-	11,80	8,90	11,28	6,40	-	7,61	7,26	8,30	10,50	-	-	-	5,65	10,30
2009/10	11,60	8,70	11,70	11,70	5,90	13,30	4,40	8,20	13,70	-	12,60	10,10	13,30	9,20	-	7,50	8,60	8,90	10,20	-	-	-	7,30	11,36
2010/11	9,60	9,90	11,60	11,30	5,60	12,40	7,40	8,80	12,30	-	9,60	8,10	11,70	8,80	-	6,20	7,40	8,50	8,00	-	-	-	5,30	9,98
2011/12 *	10,70	11,70	13,00	11,80	8,50	13,19	6,60	11,10	13,60	-	13,30	10,50	13,60	9,10	-	7,70	9,70	10,40	9,90	-	-	-	7,80	11,73
2012/13**	10,60	10,10	12,10	12,10	6,60	13,00	6,60	9,40	13,20	-	11,40	9,40	12,80	8,60	-	7,10	8,50	9,10	9,30	-	-	-	6,80	10,89
Moy. 01/02 à 05/06	8,96	9,69	9,54	9,63	5,05	11,16	6,92	5,82	9,72	8,51	9,77	7,99	10,39	8,64	4,88	5,37	7,02	7,81	7,30	7,14	-	-	-	8,51
Moy. 06/07 à 11/12	10,16	9,67	11,03	11,50	6,10	12,71	6,02	8,70	12,21	10,15	11,35	8,87	11,81	7,96	3,95	6,96	8,07	8,51	8,84	6,21	2,10	6,03	-	10,42

\* Données provisoires - hors travail à façon

\*\* Données prévisionnelles - hors travail à façon

Sources : CE et FranceAgriMer - novembre 2012



**Quotas sucre de 2007/08 à 2012/13**

(en 1 000 tonnes, valeur blanc)

	ALL	AUT	DK	ESP	FIN	FRA *	GRE	ITA	PB	POR	RU	SUE	UEBL	HON	LET	LIT	POL	R. TCH	SLQ	SLN	BG	RO	UE 25 /27	
<b>2007/08</b>																								
Quotas de base	3 655,46	405,81	420,75	903,84	146,09	4 120,69	317,50	778,70	876,56	44,45	1 221,47	325,70	862,08	406,68	66,51	103,01	1 771,39	469,30	210,16	52,97	4,75	109,16	17 273,03	
Quotas additionnels / transitoires	-	-	31,72	-	-	-	-	110,21	54,88	-	-	17,72	20,22	-	-	8,00	1,09	5,63	5,87	-	-	-	255,34	
Abandons de quotas	-	-	-	16,68	56,09	-	158,80	24,86	-	19,50	-	-	-	108,09	66,51	-	-	102,47	70,13	52,97	-	-	676,10	
<b>Total</b>	3 655,46	405,81	452,47	887,17	90,00	4 120,69	158,70	864,05	931,44	24,95	1 221,47	343,42	882,30	298,59	0,00	111,01	1 772,48	372,46	145,90	0,00	4,75	109,16	16 852,27	
Total 2007/08 / Total 2006/07																								
Total 2007/08 / Total 2006/07	0%	0%	8%	-2%	-38%	0%	-50%	11%	6%	-44%	0%	5%	2%	-27%	-100%	8%	0%	-21%	-31%	-100%	-	-	-2%	
<b>2008/09</b>																								
Quotas de base	3 655,46	405,81	452,47	887,17	90,00	4 120,69	158,70	753,84	931,44	24,95	1 221,47	343,42	882,30	298,59	0,00	111,01	1 772,48	372,46	145,90	0,00	4,75	109,16	16 742,06	
Abandons de quotas	757,20	54,79	80,08	256,58	9,00	683,66	-	245,47	126,55	15,00	165,00	50,23	206,07	193,17	-	20,76	366,87	-	33,58	-	4,75	4,48	3 273,22	
<b>Total</b>	2 898,26	351,03	372,38	630,59	81,00	3 437,03	158,70	508,38	804,89	9,95	1 056,47	293,19	676,24	105,42	0,00	90,25	1 405,61	372,46	112,32	0,00	0,00	104,69	13 468,84	
Total 2008/09 / Total 2007/08	-21%	-14%	-18%	-29%	-10%	-17%	0%	-41%	-14%	-60%	-14%	-15%	-23%	-65%	-	-19%	-21%	0%	-23%	-	-100%	-4%	-20%	
<b>2009/10</b>																								
Quotas de base	2 898,26	351,03	372,38	630,59	81,00	3 437,03	158,70	508,38	804,89	9,95	1 056,47	293,19	676,24	105,42	0,00	90,25	1 405,61	372,46	112,32	0,00	0,00	104,69	13 468,84	
Abandons de quotas				132,11																			132,11	
<b>Total</b>	2 898,26	351,03	372,38	498,48	81,00	3 437,03	158,70	508,38	804,89	9,95	1 056,47	293,19	676,24	105,42	0,00	90,25	1 405,61	372,46	112,32	0,00	0,00	104,69	13 336,73	
Total 2009/10 / Total 2008/09	0%	0%	0%	-21%	0%	0%	0%	0%	0%	0%	0%	0%	0%	0%	-	0%	0%	0%	0%	-	0%	0%	-1%	
<b>2010/11 et suivantes</b>																								
Quotas de base	2 898,26	351,03	372,38	498,48	81,00	3 437,03	158,70	508,38	804,89	9,95	1 056,47	293,19	676,24	105,42	0,00	90,25	1 405,61	372,46	112,32	0,00	0,00	104,69	13 336,74	
<b>Total</b>	2 898,26	351,03	372,38	498,48	81,00	3 437,03	158,70	508,38	804,89	9,95	1 056,47	293,19	676,24	105,42	0,00	90,25	1 405,61	372,46	112,32	0,00	0,00	104,69	13 336,74	
Total 2010/11 / Total 2009/10	0%	0%	0%	0%	0%	0%	0%	0%	0%	0%	0%	0%	0%	0%	-	0%	0%	0%	0%	-	0%	0%	0%	

\* Dont DOM - 432 220 tonnes en 2010/11, 480 244 tonnes avant 2010/11

Source : CE et FranceAgriMer

**PRODUCTION DE SUCRE DANS L'UE de 2010/11 à 2012/13**

(en 1 000 tonnes, valeur blanc)

	ALL	AUT	DK	ESP	FIN	FRA	GRE	ITA	PB	POR	RU	SUE	UEBL	HON	LET	LIT	POL	R. TCH	SLQ	SLN	BG	RO	UE 25/27
<b>2010/11</b>																							
1. Production "fraîche" (1 000 t de sucre blanc)																							
a) de betteraves	3 469	444	453	527	81	4 225	142	555	873	-	995	315	689	121	-	92	1 466	459	141	-	-	124	15 171
b) de cannes	-	-	-	-	-	258	-	-	-	1	-	-	-	-	-	-	-	-	-	-	-	-	258
c) de mélasses	-	-	-	-	-	-	-	-	-	-	-	-	-	-	-	-	-	-	-	-	-	-	0
<b>TOTAL</b>	<b>3 469</b>	<b>444</b>	<b>453</b>	<b>527</b>	<b>81</b>	<b>4 483</b>	<b>142</b>	<b>555</b>	<b>873</b>	<b>1</b>	<b>995</b>	<b>315</b>	<b>689</b>	<b>121</b>	<b>-</b>	<b>92</b>	<b>1 466</b>	<b>459</b>	<b>141</b>	<b>-</b>	<b>0</b>	<b>124</b>	<b>15 429</b>
(2010/11 / 2009/10)	-22%	14%	2%	-4%	-9%	-10%	-21%	8%	-14%	41%	-31%	-28%	-22%	-4%	-	-22%	-12%	-4%	-15%	-	-	-18%	-13%
2. Reports de 2009/10	229	0	5	12	6	24	13	16	20	-	146	19	66	-	-	0	0	4	-	-	-	3	564
3. Production (1+ 2)	3 698	444	459	540	86	4 507	155	571	893	1	1 141	335	755	121	-	92	1 466	463	141	-	-	127	15 994
4. Répartition de la production (1 000 t)																							
a) Production sous Quota	2 898	351	372	498	81	3 262	155	508	805	1	1 056	293	676	105	0	90	1 406	372	112	0	0	101	13 146
b) Hors Quota	800	93	86	41	5	1 245	0	63	88	0	84	41	79	15	-	2	60	91	28	-	-	25	2 847
<b>2011/12</b>																							
1. Production "fraîche" (1 000 t de sucre blanc)						0																	
a) de betteraves	4 267	547	519	613	94	4 775	159	507	998	-	1 315	417	881	122	-	152	1 911	615	233	-	-	146	18 270
b) de cannes	-	-	-	-	-	417	-	-	-	2	-	-	-	-	-	-	-	-	-	-	-	-	419
c) de mélasses	-	-	-	-	-	-	-	-	-	-	-	-	-	-	-	-	-	-	-	-	-	-	0
<b>TOTAL</b>	<b>4 267</b>	<b>547</b>	<b>519</b>	<b>613</b>	<b>94</b>	<b>5 192</b>	<b>159</b>	<b>507</b>	<b>998</b>	<b>2</b>	<b>1 315</b>	<b>417</b>	<b>881</b>	<b>122</b>	<b>-</b>	<b>152</b>	<b>1 911</b>	<b>615</b>	<b>233</b>	<b>-</b>	<b>0</b>	<b>146</b>	<b>18 689</b>
(2011/12 / 2010/11)	19%	19%	13%	14%	14%	14%	11%	-9%	13%	58%	24%	24%	22%	1%	-	39%	23%	25%	40%	-	-	15%	17%
2. Reports de 2010/11	45	0	0	9	4	11	0	49	0	-	29	3	0	-	-	0	0	0	-	-	-	0	150
3. Production (1+ 2)	4 311	547	519	622	98	5 203	159	556	998	2	1 343	420	881	122	-	152	1 911	616	233	-	-	146	18 838
4. Répartition de la production (1 000 t)																							
a) Production sous Quota	2 898	351	372	498	81	3 422	159	508	805	2	1 056	293	676	105	0	90	1 406	372	112	0	0	105	13 313
b) Hors Quota	1 415	196	147	123	17	1 783	1	47	193	0	288	126	205	16	-	62	506	243	121	-	-	41	5 532
<b>2012/13</b>																							
1. Production "fraîche" (1 000 t de sucre blanc)																							
a) de betteraves	4 342	495	483	558	73	4 624	61	492	967	-	1 182	365	804	155	-	132	1 638	547	164	-	-	192	17 273
b) de cannes	-	-	-	-	-	280	-	-	-	1	-	-	-	-	-	-	-	-	-	-	-	-	281
c) de mélasses	-	-	-	-	-	-	-	-	-	-	-	-	-	-	-	-	-	-	-	-	-	-	0
<b>TOTAL</b>	<b>4 342</b>	<b>495</b>	<b>483</b>	<b>558</b>	<b>73</b>	<b>4 904</b>	<b>61</b>	<b>492</b>	<b>967</b>	<b>1</b>	<b>1 182</b>	<b>365</b>	<b>804</b>	<b>155</b>	<b>-</b>	<b>132</b>	<b>1 638</b>	<b>547</b>	<b>164</b>	<b>-</b>	<b>0</b>	<b>192</b>	<b>17 554</b>
(2012/13 / 2011/12)	2%	-11%	-8%	-10%	-29%	-6%	-162%	-3%	-3%	-138%	-11%	-14%	-9%	21%	-	-15%	-17%	-13%	-43%	-	-	24%	-6%
2. Reports de 2011/12	415	0	0	24	10	98	1	42	15	-	79	7	34	-	-	0	68	9	-	-	-	0	802
3. Production (1+ 2)	4 757	495	483	582	83	5 002	61	534	982	1	1 261	372	838	155	-	132	1 706	556	164	-	-	192	18 356
4. Répartition de la production (1 000 t)																							
a) Production sous Quota	2 898	351	372	498	81	3 285	61	508	805	1	1 056	293	676	105	0	90	1 406	372	112	0	0	105	13 078
b) Hors Quota	1 859	144	110	84	2	1 717	0	26	177	0	205	79	162	50	-	42	300	184	51	-	-	87	5 278

Source : CE et FranceAgriMer - novembre 2012

**Prix moyens du sucre blanc communautaire  
jusqu'à janvier 2013**

*Règlement 318/06 et 952/06*

Prix de vente moyen		
	Sucre du quota €/t	Sucre industriel €/t
janvier-09	564	292
février-09	551	311
mars-09	567	294
avril-09	564	295
mai-09	566	306
juin-09	563	312
juillet-09	562	305
août-09	561	300
septembre-09	555	333
octobre-09	499	283
novembre-09	493	337
décembre-09	495	315
janvier-10	479	320
février-10	474	349
mars-10	477	350
avril-10	477	338
mai-10	479	313
juin-10	476	338
juillet-10	478	310
août-10	479	320
septembre-10	485	319
octobre-10	485	328
novembre-10	486	326
décembre-10	486	343
janvier-11	498	324
février-11	505	332
mars-11	517	339
avril-11	529	325
mai-11	536	342
juin-11	538	344
juillet-11	548	364
août-11	564	352
septembre-11	572	375
octobre-11	634	473
novembre-11	645	389
décembre-11	654	389
janvier-12	683	385
février-12	699	391
mars-12	710	415
avril-12	715	425
mai-12	711	427
juin-12	706	428
juillet-12	709	405
août-12	713	372
septembre-12	708	400
octobre-12	720	394
novembre-12	728	394
décembre-12	714	376
janvier-13	738	373

Prix de référence	
	Sucre du quota €/t
1er juillet 2006	631,9
1er octobre 2008	541,5
1er octobre 2009	404,4

Source : Commission européenne

Evolution des prix moyens de vente du sucre blanc communautaire  
d'octobre 2006 à janvier 2013 (en €/t)

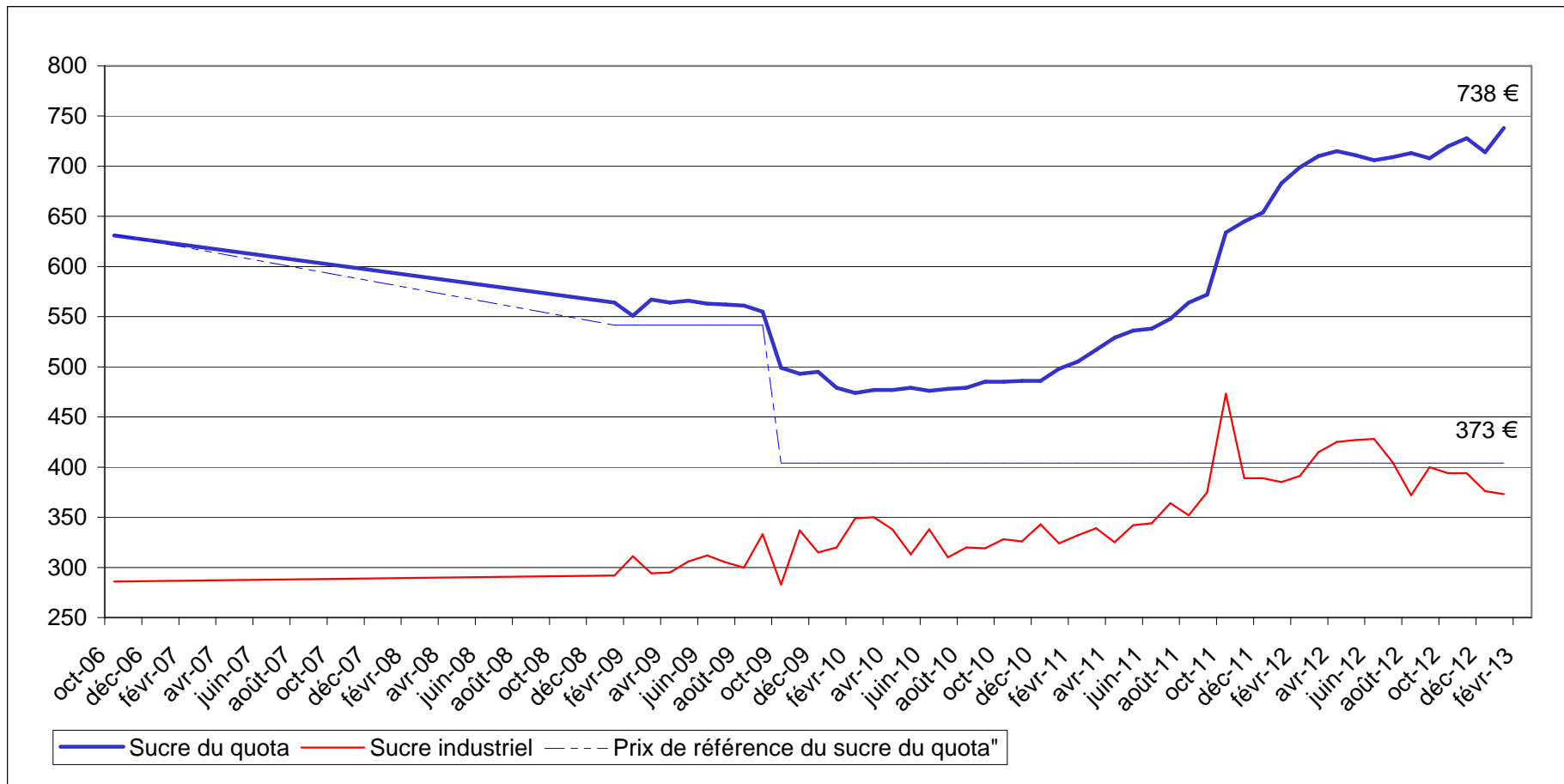

Source : CE

### **III – La situation française**

# BILAN FRANCAIS

## Note méthodologique

Le bilan français du sucre est, à l'instar du bilan communautaire, un **bilan d'approvisionnement ou bilan de consommation**, conformément à l'article 22 du règlement 952/06. Les remarques méthodologiques apportées en pages 20 et 21 de ce bulletin sont également vrais pour le bilan français. Il recense sur une période donnée (campagne de 12 mois), l'ensemble des emplois d'un produit donné (en l'occurrence le sucre) et les ressources mobilisées pour équilibrer ces emplois.

Il répartit le sucre par campagne de consommation ou d'utilisation et non par campagne de production (notamment du fait de la présence de sucre produit lors de la campagne précédente dans les stocks initiaux).

La plupart des postes du bilan français du sucre du quota comme du sucre hors-quota sont connus sur la base des déclarations des opérateurs (fabricants, utilisateurs de sucre, exportateurs et importateurs) et des services douaniers, à l'exception notable du poste 'Consommation intérieure' qui est estimé par différence avec les autres postes du bilan.

En toute rigueur ce que l'on appelle consommation de sucre lors d'une campagne ne correspond pas à l'utilisation finale de ce sucre pour au moins deux raisons :

- les emplois de sucre décrivent les volumes de sucre **achetés** sur le marché intérieur par les industries utilisatrices ou bien exportés sur le reste de l'UE et les pays-tiers. Or il peut y avoir un décalage de plusieurs mois entre l'achat et/ou la livraison de sucre et son utilisation finale, par exemple pour le sucre industriel ; les quantités de sucre vendues et livrées ne correspondent donc pas obligatoirement aux quantités de sucre utilisées ou incorporées lors d'une campagne.
- le sucre alimentaire livré sur le marché intérieur n'est pas totalement consommé, au sens alimentaire du terme. Comme tout produit alimentaire, une partie de ce sucre fait l'objet de pertes ou de non consommation.

### I. Ressources

L'ensemble des **ressources** regroupe les stocks initiaux en début de campagne, la production disponible de sucre de la campagne, les importations de sucre en l'état et dans les produits transformés :

1. **Stock initial** : par définition il est nul pour le sucre hors-quota ; pour le sucre du quota il s'agit du sucre de la campagne précédente non vendu au 30 septembre, propriété des fabricants, des raffineurs ou des sucres détenus à l'intervention publique en France. Le stock initial en début de campagne est égal au stock à la fin de la campagne précédente.
2. **Report de sucre** : ressource du bilan du sucre du quota, il correspond au sucre hors quota de la campagne précédente non vendu et qui devient le premier sucre du quota de la campagne en cours. Ce poste peut inclure le cas échéant les quantités de sucre du quota ayant fait l'objet d'une décision de **retrait** lors de la campagne précédente.
3. **Production fraîche** : il s'agit de la production fraîche, qui diffère de la production réglementaire. Cette dernière s'obtient en ajoutant à la production fraîche le report de sucre hors quota de la campagne précédente et en déduisant la quantité de sucre hors quota qui sera reportée sur la campagne suivante. Elle comprend en outre les sirops de sucre destinés à la production d'éthanol (calculé en équivalent sucre). La production fraîche est répartie entre quota et hors quota. La production disponible sous quota correspond au total de la production fraîche sous quota (c'est-à-dire le quota quand celui-ci est intégralement produit moins le report). La production hors quota s'obtient ensuite par différence entre la production fraîche de la campagne et la production fraîche sous quota. La production fraîche de sucre fait l'objet d'estimations jusqu'en décembre à partir des surfaces betteravières et d'une estimation des rendements moyens. En mars de l'année suivante, une fois la campagne de production achevée, les estimations de production sont remplacées par le chiffre issu de la déclaration provisoire des fabricants. Enfin, en décembre, est disponible le chiffre définitif de production, toujours sur la base des déclarations obligatoires des fabricants.
4. **Importations de sucre en l'état** : estimées en cours de campagne à la fois sur la base des contingents préférentiels, des certificats demandés et sur la base des statistiques douanières mensuelles.

5. **Importations de sucre dans les produits transformés** : estimées en cours de campagne sur la base des quantités importées lors la campagne précédente. Elles regroupent en leur affectant un coefficient de teneur en sucre (fixé par la Commission) les importations de produits contenant du sucre. Elles sont ensuite définitivement fixées sur la base des données enregistrées par les services douaniers.

## **II . Emplois :**

Les ressources précédentes permettent d'équilibrer les emplois (consommation) suivants : les exportations vers pays tiers (sucre en l'état et dans les produits transformés), les stocks de fin de campagne, le report de sucre hors quota, et les livraisons sur le marché intérieur

1. **Livraisons sur le marché intérieur** : elles comprennent le sucre destiné à la consommation humaine, le sucre hors quota destiné aux utilisations non alimentaires et à la production d'alcool

**Sucre alimentaire** : désigne le sucre du quota livré comme sucre alimentaire. En toute rigueur, il correspond aux ventes de sucre destiné à la consommation alimentaire et diffère de celle-ci par le fait qu'une partie du sucre alimentaire vendu n'est pas consommé (pertes). C'est le seul poste qui ne fait l'objet d'aucune déclaration. Estimé en cours de campagne, en général sur la base de la précédente campagne, il est ensuite obtenu par différence entre l'ensemble des ressources de sucre du quota et les utilisations connues de sucre du quota (les exportations et le stock final). Il prend en compte le sucre de bouche et le sucre incorporé dans les produits transformés, les ventes aux ménages et aux collectivités,

- 1.1 **Industries chimiques et pharmaceutiques** : volumes de sucre hors-quota livré comme sucre industriel aux industries chimiques, pharmaceutiques et de la levure. Il s'agit bien des quantités de sucre livrées et non des quantités de sucre utilisées par ces industries. Ce poste est estimé en cours de campagne sur la base des déclarations mensuelles de livraisons de sucre industriel par les fabricants. La période de référence est une campagne de 14 mois, du 1<sup>er</sup> Octobre de l'année n au 30 novembre de l'année n+1.

- 1.2 **Producteurs d'alcool** : volumes de sucre (sirops) livrés en distilleries pour la production d'alcool (dont alcool carburant)

2. **Exportations vers pays tiers et livraisons vers l'UE de sucre en l'état** : estimées en cours de campagne sur la base des certificats demandés (quota et hors quota), voire du niveau des exportations de la campagne précédente, elles sont ensuite estimées sur la base des données enregistrées par les services douaniers (données mises à jour et définitivement fixées au bout de 12 mois). S'agissant des RUP (régions ultra périphériques de l'Europe), les quantités livrées font l'objet d'une déclaration et portent sur une période de référence allant du 1<sup>er</sup> Octobre de l'année n au 31 décembre de l'année n+1.

3. **Exportations de sucre dans les produits transformés** : estimées en cours de campagne sur la base des quantités exportées lors la campagne précédente. Elles regroupent en leur affectant un coefficient de teneur en sucre les exportations de produits contenant du sucre. Elles sont ensuite estimées sur la base des données enregistrées par les services douaniers (données mises à jour et définitivement fixées au bout de 12 mois).

## **III . Stocks fin de campagne :**

- Stock de fin de campagne : défini pour le sucre du quota, il est estimé en cours de campagne, et définitivement fixé lors de la campagne suivante sur la base des déclarations des fabricants
- Report : estimé en cours de campagne, il fait l'objet d'une déclaration de la part des fabricants au plus tard le 15 avril de la campagne. Le report peut donc être connu dans les mois suivants.

**BILANS FRANCAIS DE SUCRE**

(en 1 000 tonnes, valeur blanc)

	2010/11 (Octobre- Septembre) (1) Provisoire			2011/12 (Octobre- Septembre) (1) Provisoire			2012/13 (Octobre- Septembre) (1) Prévisionnel		
	Quota	Hors quota	Total	Quota	Hors quota	Total	Quota	Hors quota	Total
<b>I - RESSOURCES</b>									
<b>1 - Stocks au 1<sup>er</sup> octobre</b>	<b>196</b>	<b>0</b>	<b>196</b>	<b>139</b>	<b>0</b>	<b>139</b>	<b>225</b>	<b>0</b>	<b>225</b>
- libres	196	0	196	139	0	139	225	0	225
- intervention	0		0	0		0	0		0
<b>2 - Report</b>	<b>24</b>		<b>24</b>	<b>11</b>		<b>11</b>	<b>98</b>		<b>98</b>
<b>3- Production</b>	<b>3 238</b>	<b>1 245</b>	<b>4 483</b>	<b>3 411</b>	<b>1 781</b>	<b>5 192</b>	<b>3 325</b>	<b>1 286</b>	<b>4 611</b>
- Métropole	2 981	1 245	4 225	2 994	1 781	4 775	2 907	1 286	4 193
- DOM	258		258	417		417	418		418
<b>4 - Importations de sucre en l'état</b>	<b>411</b>	<b>0</b>	<b>411</b>	<b>370</b>	<b>0</b>	<b>370</b>	<b>354</b>	<b>0</b>	<b>354</b>
3.1. Importations ACP et autres	169	0	169	132	0	132	130	0	130
3.2. Importations de l'UE	242		242	237		237	224		224
<b>5 - Importations de sucre sous forme de produits transformés</b>	<b>744</b>		<b>744</b>	<b>762</b>		<b>762</b>	<b>760</b>		<b>760</b>
<b>6 - Remise en vente de sucre hors quota</b>	<b>158</b>		<b>158</b>	<b>144</b>		<b>144</b>	<b>32</b>		<b>32</b>
<b>TOTAL DES RESSOURCES</b>	<b>4 772</b>	<b>1 245</b>	<b>6 017</b>	<b>4 836</b>	<b>1 781</b>	<b>6 618</b>	<b>4 794</b>	<b>1 286</b>	<b>6 080</b>
<b>II - EMPLOIS</b>									
<b>1 - Livraisons sur le marché intérieur</b>	<b>2 094</b>	<b>693</b>	<b>2 786</b>	<b>2 075</b>	<b>786</b>	<b>2 861</b>	<b>2 080</b>	<b>800</b>	<b>2 880</b>
1.1. Sucre alimentaire	2 094		2 094	2 075		2 075	2 080		2 080
1.2. Sucre pour Alcool et Ethanol		528	528		585	585		600	600
1.3. Sucre pour Chimie et Pharmacie		165	165		201	201		200	200
<b>2 - Exportations de sucre en l'état</b>	<b>1 796</b>	<b>383</b>	<b>2 179</b>	<b>1 771</b>	<b>753</b>	<b>2 524</b>	<b>1 750</b>	<b>375</b>	<b>2 125</b>
2.1. Exportations vers l'UE (hors Belgique)	1 787	86	1 872	1 741	115	1 856	1 740	90	1 830
2.2. Exportations vers les pays tiers	10	283	292	30	628	658	10	277	287
- avec restitutions	0		0	0		0	0		0
- sans restitutions	10		10	30		30	10		10
- sucre hors quota		283	283		628	628		277	277
2.3. Livraisons RUP		15	15		10	10		8	8
<b>3 - Exportations de sucre sous forme de produits transformés</b>	<b>743</b>		<b>743</b>	<b>766</b>		<b>766</b>	<b>766</b>		<b>766</b>
<b>4 - Remise en vente de sucre hors quota</b>		<b>158</b>	<b>158</b>		<b>144</b>	<b>144</b>		<b>32</b>	<b>32</b>
<b>TOTAL DES UTILISATIONS</b>	<b>4 633</b>	<b>1 234</b>	<b>5 867</b>	<b>4 612</b>	<b>1 683</b>	<b>6 295</b>	<b>4 596</b>	<b>1 207</b>	<b>5 803</b>
<b>III - STOCKS AU 30 SEPTEMBRE</b>									
- libres	139	0	139	225	0	225	198	0	198
- intervention	0	0	0	0	0	0	0	0	0
- report / retrait	0	11	11	0	98	98	0	79	79
<b>TOTAL DES STOCKS AU 30 SEPTEMBRE</b>	<b>139</b>	<b>11</b>	<b>150</b>	<b>225</b>	<b>98</b>	<b>323</b>	<b>198</b>	<b>79</b>	<b>277</b>

(1) Les différences qui peuvent être constatées entre les différents totaux sont liés à des écarts d'arrondis.

Sources : COMEXT, FranceAgriMer



**DIAGRAMME DE GESTION  
DE LA CAMPAGNE SUCRIERE FRANCAISE 2012/13  
1<sup>er</sup> octobre 2012 - 30 septembre 2013**

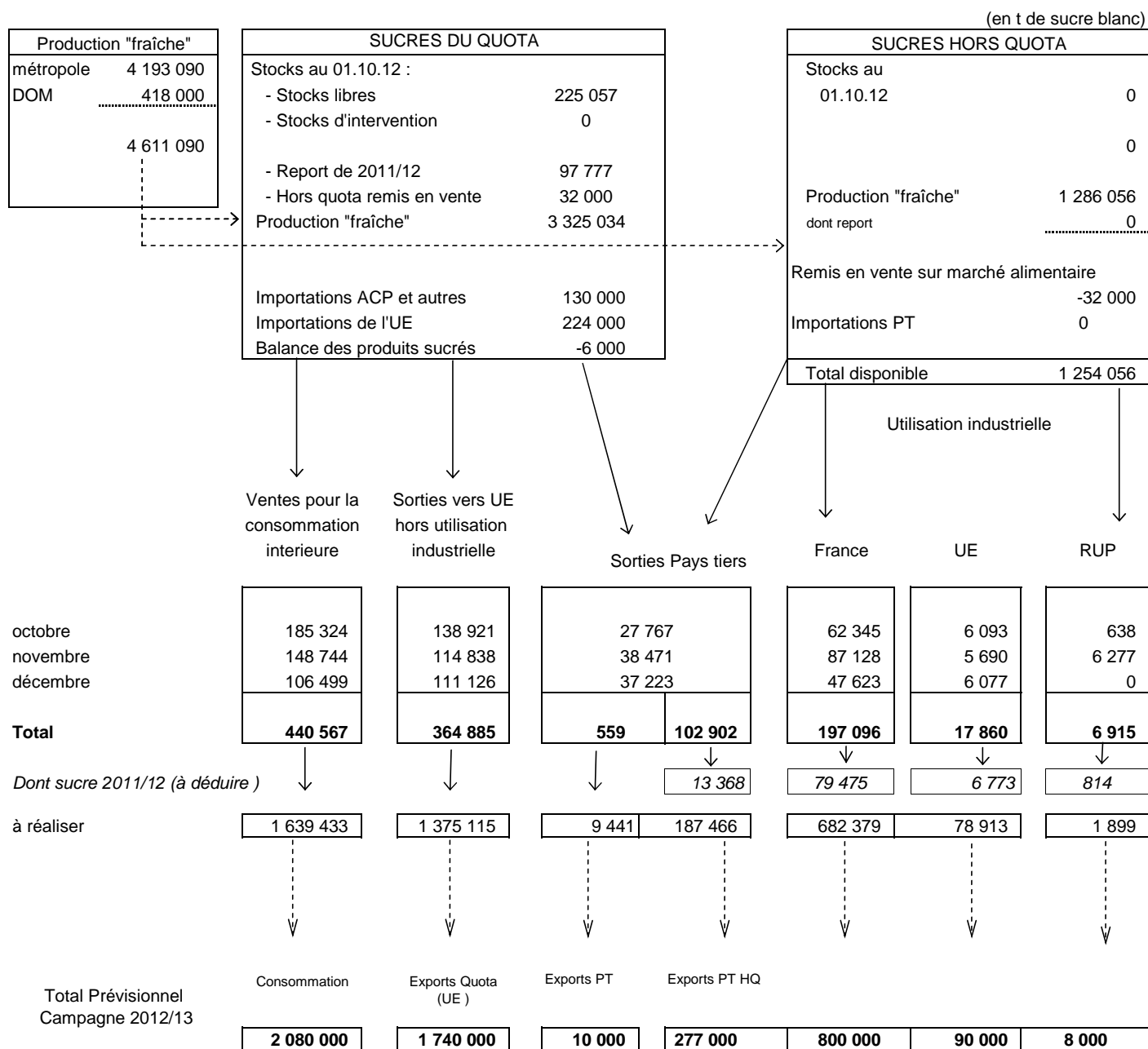

STOCKS DE FIN DE CAMPAGNE au 30 septembre 2012			
Stocks libres (Quota)	197 868	Hors Quota	79 056
		Report Retiré	79 056

Source : Douanes, FranceAgriMer

**BILANS FRANCAIS MENSUELS -  
ESTIMATION DES VENTES POUR LA CONSOMMATION INTERIEURE  
Campagne 2012/13**

(en t de sucre blanc)

	<b>TOTAL 01.10.11 30.09.12</b>	OCTOBRE 2012	NOVEMBRE 2012	DECEMBRE 2012	<b>TOTAL 01.10.12 31.12.12</b>
<b>I - APPORTS SUR LE MARCHÉ</b>					
a) Mises sur le marché par les fabricants (y compris sucre industriel et intervention)	<b>4 192 272</b>	371 095	385 504	298 390	<b>1 054 989</b>
b) Importations de l'UE :					
- en l'état	<b>237 370</b>	18 245	13 776	13 870	<b>45 891</b>
- produits transformés	<b>685 339</b>	71 179	57 283	46 803	<b>175 265</b>
c) Importations des pays tiers :					
- en l'état	<b>30 308</b>	25 858	2 997	1 453	<b>30 308</b>
- produits transformés	<b>64 907</b>	5 716	4 606	4 811	<b>15 133</b>
<b>TOTAL</b>	<b>5 043 491</b>	492 093	464 166	365 327	<b>1 321 586</b>
<b>II - EXPORTATIONS</b>					
a) Sur l'UE :					
- en l'état	<b>1 857 727</b>	145 652	126 805	117 203	<b>389 660</b>
- dont sucre industriel	104 833	6 093	5 690	6 077	17 860
- dont RUP	9 950	638	6 277	0	6 915
- produits transformés	<b>591 951</b>	54 615	49 379	42 420	<b>146 414</b>
b) Sur pays tiers :					
- en l'état (y compris Hors quota)	<b>529 360</b>	27 767	38 471	37 223	<b>103 461</b>
- produits transformés	<b>174 929</b>	16 390	13 639	14 359	<b>44 388</b>
<b>TOTAL</b>	<b>3 153 967</b>	244 424	228 294	211 205	<b>683 923</b>
<b>III - LIVRAISONS MARCHÉ INTERIEUR (I - II)</b>	<b>2 356 007</b>	247 669	235 872	154 122	<b>637 663</b>
- Métropole (1)	1 667 926	182 207	143 971	103 341	429 519
- DOM	40 159	3 117	4 773	3 158	11 048
- Sucre industriel	773 639	62 345	87 128	47 623	197 096

(1) Les chiffres indiqués ne comprennent pas le sucre industriel

Sources : Douanes et FranceAgriMer

**EVOLUTION DES VENTES POUR LA CONSOMMATION INTERIEURE (1)  
JUSQU'AU MOIS DE DECEMBRE 2012**

(en t de sucre blanc)

MOIS	CAMPAGNE 2006/07		CAMPAGNE 2007/08		CAMPAGNE 2008/09		CAMPAGNE 2009/10		CAMPAGNE 2010/11		MOYENNE 5 CAMPAGNES		CAMPAGNE 2011/12		CAMPAGNE 2012/13		
	Ventes du mois	Ventes cumulées	Ventes du mois	Ventes cumulées	Ventes du mois	Ventes cumulées	Ventes du mois	Ventes cumulées	Ventes du mois	Ventes cumulées	Ventes du mois	Ventes cumulées	Ventes du mois	Ventes cumulées	Ventes du mois	Ventes cumulées	
octobre	242 586	242 586	277 897	277 897	182 392	182 392	223 106	223 106	217 394	217 394	169 898	169 898	175 543	175 543	(2)	247 669	247 669
novembre	215 631	458 217	258 671	536 568	261 289	443 681	186 185	409 291	215 191	432 585	176 237	346 135	187 519	363 062	(2)	235 872	483 541
décembre	212 653	670 870	210 815	747 383	36 586	480 267	231 834	641 125	195 588	628 173	127 612	473 747	201 822	564 884	(2)	154 122	637 663
janvier	247 642	918 512	250 328	997 711	215 554	695 821	300 183	941 308	235 124	863 297	196 080	669 827	(2)	234 638	799 522		
février	226 698	1 145 210	235 089	1 232 800	207 162	902 983	257 338	1 198 646	253 530	1 116 827	187 521	857 348	(2)	317 744	1 117 266		
mars	210 777	1 355 987	276 233	1 509 033	218 917	1 121 900	231 316	1 429 962	252 391	1 369 218	184 609	1 041 957	(2)	265 446	1 382 712		
avril	231 163	1 587 150	273 326	1 782 359	305 763	1 427 663	294 763	1 724 725	226 480	1 595 698	215 307	1 257 264	(2)	250 559	1 633 271		
mai	245 963	1 833 113	257 503	2 039 862	284 222	1 711 885	192 396	1 917 121	243 847	1 839 545	192 525	1 449 789	(2)	223 874	1 857 145		
juin	286 180	2 119 293	271 703	2 311 565	306 128	2 018 013	290 375	2 207 496	263 105	2 102 650	224 596	1 674 385	(2)	285 634	2 142 779		
juillet	186 153	2 305 446	231 072	2 542 637	-223 620	1 794 393	230 596	2 438 092	201 465	2 304 115	66 192	1 740 577	(2)	213 228	2 356 007		
août	218 919	2 524 365	250 973	2 793 610	254 351	2 048 744	229 784	2 667 876	(2) 187 341	2 491 456	179 023	1 919 600	(2)	209 858	2 565 865		
septembre	238 000	2 762 365	358 913	3 152 523	212 431	2 261 175	263 839	2 931 715	(2) 238 051	2 729 507	194 362	2 113 962	(2)	253 158	2 819 023		

(1) Les chiffres indiqués incluent le sucre industriel

(2) Chiffres encore provisoires.

Source : FranceAgriMer

**EVOLUTION DES VENTES POUR LA CONSOMMATION INTERIEURE (1)  
EN CUMUL MOBILE SUR DOUZE MOIS JUSQU'AU MOIS DE DECEMBRE 2012**

(en t de sucre blanc)

MOIS	ANNEE 2006	ANNEE 2007	ANNEE 2008	ANNEE 2009	ANNEE 2010	ANNEE 2011	ANNEE 2012
janvier	2 175 345	2 357 610	2 841 564	2 850 633	2 506 662	2 853 704	(2) 2 665 732
février	2 184 124	2 500 304	2 849 955	2 822 706	2 556 838	2 849 896	(2) 2 729 946
mars	2 176 021	2 458 627	2 915 411	2 765 390	2 569 237	2 870 971	(2) 2 743 001
avril	2 147 164	2 547 171	2 957 574	2 797 827	2 558 237	2 802 688	(2) 2 767 080
mai	2 185 145	2 769 155	2 969 114	2 824 546	2 466 411	2 854 139	(2) 2 747 107
<b>juin</b>	<b>2 157 914</b>	2 686 115	2 954 637	2 858 971	2 450 658	2 826 869	(2) 2 769 636
juillet	2 168 632	2 683 874	2 999 556	2 404 279	2 904 874	2 797 738	(2) 2 781 399
août	2 121 839	2 738 627	3 031 610	2 407 657	2 880 307	2 755 295	(2) 2 803 916
septembre	2 129 290	<b>2 762 365</b>	<b>3 152 523</b>	<b>2 261 175</b>	<b>2 931 715</b>	<b>2 729 507</b>	(2) <b>2 819 023</b>
octobre	2 164 865	2 797 676	3 057 018	2 301 889	2 926 003	2 687 656	(2) 2 891 149
novembre	2 209 668	2 840 716	3 059 636	2 226 785	2 955 009	2 659 984	(2) 2 939 502
décembre	2 243 958	2 838 878	2 885 407	2 422 033	2 918 763	2 666 218	(2) 2 891 802

(1) Les chiffres indiqués incluent les tonnages utilisés en tant que sucre industriel.

(2) Chiffres encore provisoires.

Source : FranceAgriMer

**ETAT DES STOCKS DE SUCRE DETENUS EN FRANCE PAR LES FABRICANTS - 2012/2013**  
(au dernier jour de chaque mois)

	SEPTEMBRE 2012	OCTOBRE 2012	NOVEMBRE 2012	DECEMBRE 2012
<b>I - SUCRES LIBRES</b> (Quota et importés)				
- Métropole	591 077	1 817 643	2 658 884	2 534 312
- Réunion	79 210	109 039	139 192	132 512
- Antilles	4 950	3 356	2 379	1 290
<b>Total</b>	<b>675 237</b>	<b>1 930 038</b>	<b>2 800 455</b>	<b>2 668 114</b>
<b>Dont production de la campagne suivante</b>	<b>450 180</b>			
<b>II - INTERVENTION</b>				
- Entrées				
- Sorties				
<b>Total</b>				
<b>III AUTRES SUCRES</b>				
-Sucres reportés	97 777	0	0	0
-Sucres hors quota	118 535	22 926	151 500	1 111 554
-Sucres retirés	0	0	0	0
-Sucres sous régime de perfectionnement actif	10 956	10 533	10 689	10 580
<b>III - STOCK TOTAL</b>	<b>902 505</b>	<b>1 963 497</b>	<b>2 962 644</b>	<b>3 790 248</b>

Source : FranceAgriMer

## **IV– La situation des DOM**

**BILANS DOM simplifiés (juillet - juin)**

*(en t de sucre blanc)*

*(en t de sucre blanc)*

	2011/12 (Juillet - Juin) Provisoire			2012/13 (Juillet - Juin) Prévisionnel		
	Antilles	Réunion	Total	Antilles	Réunion	Total
<b>I - RESSOURCES</b>						
<b>1 - Stocks au 1er juillet</b>	34 268	5 902	40 170	17 947	9 705	27 652
<b>2 - Production</b>	112 410	304 486	416 896	125 000	304 400	429 400
<i>dont TAF métropole (à déduire)</i>	57 500	100 684	158 184	65 000	101 000	166 000
<b>3 - Importations de sucre en l'état</b>	11 907	1 266	13 173	13 048	1 503	14 551
3.1. Importations des pays tiers	48	3	51	48	3	51
3.2. Importations de l'UE	11 859	1 263	13 122	13 000	1 500	14 500
<b>TOTAL DES RESSOURCES (Hors TAF)</b>	<b>101 085</b>	<b>210 970</b>	<b>312 055</b>	<b>90 995</b>	<b>214 608</b>	<b>305 603</b>
<b>II - UTILISATIONS</b>						
<b>1 - Consommation intérieure</b>	12 086	24 430	36 516	14 000	25 000	39 000
<b>2 - Exportations de sucre en l'état</b>	71 052	176 835	247 887	56 010	182 000	238 010
2.1. Exportations vers l'UE	71 041	176 835	247 876	56 000	182 000	238 000
2.2. Exportations vers les pays tiers	11	0	11	10	0	10
<b>TOTAL DES UTILISATIONS</b>	<b>83 138</b>	<b>201 265</b>	<b>284 403</b>	<b>70 010</b>	<b>207 000</b>	<b>277 010</b>
<b>III - STOCKS AU 30 JUIN</b>						
- libres	17 947	9 705	27 652	20 985	7 608	28 593
<b>TOTAL DES STOCKS AU 30 JUIN</b>	<b>17 947</b>	<b>9 705</b>	<b>27 652</b>	<b>20 985</b>	<b>7 608</b>	<b>28 593</b>

\* Bilans simplifiés, hors sucre dans les produits transformés  
 (1) Il s'agit d'un stock calculé et non du stock déclaré.

**Production des DOM**

	<b>2010/11</b>			<b>2011/12</b>			<b>2012/13</b>		
	Reunion	Antilles	Total DOM	Reunion	Antilles	Total DOM	Reunion	Antilles	Total DOM
juillet	16 588		16 588	12 174		12 174	16 299		16 299
août	40 895		40 895	41 695		41 695	42 854		42 854
septembre	43 883		43 883	44 865		44 865	41 468		41 468
octobre	47 705		47 705	48 203		48 203	47 830		47 830
novembre	43 291		43 291	41 218		41 218	43 979		43 979
décembre	11 632		11 632	15 647		15 647	26 494		26 494
janvier									
février		218	218	100 684	65 031	165 715			
mars		10 643	10 643		14 636	14 636			
avril		12 356	12 356		9 603	9 603			
mai		8 968	8 968		9 795	9 795			
juin		11 145	11 145		12 908	12 908			
juillet		10 282	10 282		437	437			
<b>Total</b>	<b>203 994</b>	<b>53 612</b>	<b>257 606</b>	<b>304 486</b>	<b>112 410</b>	<b>416 896</b>	<b>218 924</b>	<b>0</b>	<b>218 924</b>
<i>Dont TAF</i>	<i>0</i>	<i>0</i>	<i>0</i>	<i>100 684</i>	<i>57 500</i>	<i>158 184</i>	<i>0</i>	<i>0</i>	<i>0</i>

Source : FranceAgriMer



EXPORTATIONS DE SUCRE DES DOM PAR DESTINATION ... (1)

(en t de sucre blanc)

... DEPUIS LES ANTILLES																		
	ALL	BEL	BUL	ESP	GRE	IRL	ITA	PB	POL	POR	ROU	R. TCH	RU	METROP	DOM (2)	TOTAL UE	PT	TOTAL
<b>Campagne 2007/08</b> (Oct 07 à Sept 08)	-	851	-	-	-	-	1 463	-	11 080	7 889	-	-	-	34 369	-	55 948	-	55 948
<b>Campagne 2008/09</b> (Oct 08 à Sept 09)	-	257	-	-	-	-	1 394	-	-	-	-	-	24 790	21 666	-	48 462	-	48 462
<b>Campagne 2009/10</b> (Oct 09 à Sept 10)	-	39	-	199	-	-	1 646	-	-	19 207	-	-	235	29 504	-	51 174	6	51 180
<b>Campagne 2010/11</b> (Oct 10 à Sept 11)	1 073	840	20	425	-	-	1 869	-	-	-	-	-	1 501	38 830	-	44 558	15	44 573
<b>Campagne 2011/12</b> (Oct 11 à Sept 12)																		
- octobre 2011	-	-	39	94	-	-	527	-	-	-	-	-	-	118	-	778	3	781
- novembre "	-	-	20	-	-	-	80	-	-	-	-	39	94	43	-	276	-	276
- décembre "	-	59	20	-	-	-	757	-	-	-	-	-	-	74	-	910	1	911
- janvier 2012	-	-	56	-	-	-	-	-	-	-	-	-	86	217	-	359	-	359
- février "	-	-	-	-	-	-	-	-	-	-	-	-	107	40	-	147	1	148
- mars "	-	195	39	-	-	-	312	-	-	-	-	-	-	429	-	975	1	976
- avril "	-	-	-	-	-	-	-	-	-	-	-	40	-	11 431	-	11 471	2	11 473
- mai "	-	-	39	-	-	-	158	1 463	-	-	-	39	-	8 695	-	10 394	1	10 395
- juin "	-	-	-	-	-	-	466	500	-	-	-	-	23	7 984	-	8 973	-	8 973
- juillet "	390	196	39	-	-	-	117	-	-	-	-	-	193	9 790	-	10 725	4	10 729
- août "	-	100	-	-	-	-	460	264	-	-	-	80	120	380	-	1 404	1	1 405
- septembre "	195	-	39	-	-	-	-	-	-	-	-	39	47	146	-	466	2	468
<b>Total</b>	<b>585</b>	<b>550</b>	<b>291</b>	<b>94</b>	<b>-</b>	<b>-</b>	<b>2 877</b>	<b>2 227</b>	<b>-</b>	<b>-</b>	<b>-</b>	<b>237</b>	<b>670</b>	<b>39 347</b>	<b>-</b>	<b>46 878</b>	<b>16</b>	<b>46 894</b>
<b>Campagne 2012/13</b> (Oct 12 à Sept 13)																		
- octobre 2012	-	-	-	-	-	-	312	-	-	-	-	39	39	176	-	566	-	566
- novembre "	-	-	-	-	-	-	117	-	-	-	-	39	47	145	-	348	3	351
- décembre "	156	78	39	-	-	-	-	-	-	-	-	-	60	137	-	470	3	473
<b>Total</b>	<b>156</b>	<b>78</b>	<b>39</b>	<b>-</b>	<b>-</b>	<b>-</b>	<b>429</b>	<b>-</b>	<b>-</b>	<b>-</b>	<b>-</b>	<b>78</b>	<b>146</b>	<b>458</b>	<b>-</b>	<b>1 384</b>	<b>6</b>	<b>1 390</b>
... DEPUIS LA REUNION																		
<b>Campagne 2007/08</b> (Oct 07 à Sept 08)	33 455	-	-	3 904	678	496	8 006	-	13 694	-	-	-	4 914	118 042	-	190 989	6	190 995
<b>Campagne 2008/09</b> (Oct 08 à Sept 09)	3 707	472	23	3 528	582	1 036	8 259	-	44	94	11 554	-	4 910	118 301	-	152 510	6	152 516
<b>Campagne 2009/10</b> (Oct 09 à Sept 10)	5 809	408	92	56 086	706	1 283	8 666	-	44	12 675	26 423	-	16 876	60 731	-	189 790	16	189 806
<b>Campagne 2010/11</b> (Oct 10 à Sept 11)	5 505	686	137	53 260	1 113	1 458	9 695	-	44	112	22 328	-	38 662	42 371	648	176 019	-	176 019
<b>Campagne 2011/12</b> (Oct 11 à Sept 12)																		
- octobre 2011	654	-	23	135	89	-	809	-	-	-	-	-	11 754	8 947	2	22 413	-	22 413
- novembre "	541	-	23	823	88	107	898	-	-	-	-	-	429	7 764	-	10 673	-	10 673
- décembre "	479	-	90	613	177	107	987	-	-	-	-	-	10 938	6 912	2	20 305	-	20 305
- janvier 2012	326	193	45	477	23	215	596	-	22	67	-	-	11 643	2 655	-	16 262	-	16 262
- février "	480	-	-	436	135	-	812	-	-	-	-	-	150	1 792	3	3 808	-	3 808
- mars "	480	-	68	25 019	90	236	775	-	-	-	-	-	794	3 574	-	31 036	-	31 036
- avril "	685	-	23	20 913	202	132	765	-	-	-	-	-	1 056	1 604	-	25 380	-	25 380
- mai "	371	193	23	-	225	107	851	-	22	-	10 481	-	644	1 384	2	14 303	-	14 303
- juin "	221	-	46	818	69	132	473	-	-	-	-	-	176	1 414	2	3 351	-	3 351
- juillet "	946	-	-	172	178	86	401	-	22	-	-	-	672	3 114	1	5 592	-	5 592
- août "	332	-	-	614	23	88	474	-	23	-	-	23	154	3 434	2	5 167	-	5 167
- septembre "	478	-	23	546	90	86	318	-	-	-	11 456	-	452	5 386	-	18 835	-	18 835
<b>Total</b>	<b>5 993</b>	<b>386</b>	<b>364</b>	<b>50 566</b>	<b>1 389</b>	<b>1 296</b>	<b>8 159</b>	<b>-</b>	<b>89</b>	<b>67</b>	<b>21 937</b>	<b>23</b>	<b>38 862</b>	<b>47 980</b>	<b>14</b>	<b>177 125</b>	<b>-</b>	<b>177 125</b>
<b>Campagne 2012/13</b> (Oct 12 à Sept 13)																		
- octobre 2012	635	-	23	1 114	44	-	738	-	-	-	-	45	-	13 051	-	15 650	-	15 650
- novembre "	431	-	-	1 536	68	86	1 123	215	22	-	-	-	219	6 716	3	10 419	8	10 427
- décembre "	1 103	-	23	1 002	158	86	635	-	-	-	-	23	9 795	3 568	2	16 395	-	16 395
<b>Total</b>	<b>2 169</b>	<b>-</b>	<b>46</b>	<b>3 652</b>	<b>270</b>	<b>172</b>	<b>2 496</b>	<b>215</b>	<b>22</b>	<b>-</b>	<b>-</b>	<b>68</b>	<b>10 014</b>	<b>23 335</b>	<b>5</b>	<b>42 464</b>	<b>8</b>	<b>42 472</b>

(1) Seuls sont indiqués les Etats vers lesquels du sucre a été exporté depuis 2006/07.

(2) Y compris les échanges entre la Guadeloupe et la Martinique et vers la Guyane.

Sources : Douanes

**IMPORTATIONS DE SUCRE DES DOM PAR ORIGINE ...<sup>(1)</sup>**

*(en t de sucre blanc)*

... AUX ANTILLES												
	ALL	BEL	ESP	ITA	PB	RU	METROP	DOM (2)	Autres UE	TOTAL UE	PT	TOTAL
<b>Campagne 2007/08</b> <i>(Oct 07 à Sept 08)</i>	-	-	-	-	15	-	12 787	390	-	13 192	62	13 254
<b>Campagne 2008/09</b> <i>(Oct 08 à Sept 09)</i>	-	135	17	-	-	-	12 763	39	2	12 956	24	12 980
<b>Campagne 2009/10</b> <i>(Oct 09 à Sept 10)</i>	16	44	14	-	25	-	12 789	60	116	13 064	42	13 106
<b>Campagne 2010/11</b> <i>(Oct 10 à Sept 11)</i>	13	-	31	-	359	-	12 153	-	48	12 604	72	12 676
<b>Campagne 2011/12</b> <i>(Oct 11 à Sept 12)</i>												
- octobre 2011	5	-	-	-	-	-	1 163	-	5	1 173	2	1 175
- novembre "	-	-	4	-	-	-	777	-	6	787	7	794
- décembre "	8	-	11	-	-	-	1 168	225	4	1 416	2	1 418
- janvier 2012	-	-	5	-	-	-	785	129	-	919	3	922
- février "	-	-	2	-	92	-	870	-	-	964	4	968
- mars "	-	-	-	-	92	-	1 110	-	-	1 202	5	1 207
- avril "	-	-	3	-	-	-	831	-	-	834	4	838
- mai "	3	-	5	-	16	-	698	-	-	722	3	725
- juin "	-	-	8	-	43	-	910	-	-	961	3	964
- juillet "	-	-	7	-	-	-	743	-	-	750	4	754
- août "	-	-	11	-	-	-	1 178	-	-	1 189	1	1 190
- septembre "	-	-	9	-	-	-	808	-	-	817	1	818
<b>Total</b>	16	-	65	-	243	-	11 041	354	15	11 734	39	11 773
<b>Campagne 2012/13</b> <i>(Oct 12 à Sept 13)</i>												
- octobre 2012	-	-	16	-	-	-	1 302	-	-	1 318	3	1 321
- novembre "	3	23	11	-	23	-	933	-	-	993	3	996
- décembre "	2	-	-	-	-	-	1 182	-	-	1 184	2	1 186
<b>Total</b>	5	23	27	-	23	-	3 417	-	-	3 495	8	3 503

... A LA REUNION												
	ALL	BEL	ESP	ITA	PB	RU	METROP	DOM	Autres UE	TOTAL UE	PT	TOTAL
<b>Campagne 2007/08</b> <i>(Oct 07 à Sept 08)</i>	-	64	7	1	1	-	786	-	-	859	2	861
<b>Campagne 2008/09</b> <i>(Oct 08 à Sept 09)</i>	-	-	9	1	-	100	695	-	-	805	-	805
<b>Campagne 2009/10</b> <i>(Oct 09 à Sept 10)</i>	-	-	10	-	-	-	1 566	-	-	1 576	3	1 579
<b>Campagne 2011/12</b> <i>(Oct 11 à Sept 12)</i>												
- octobre 2011	-	-	-	-	-	-	31	-	-	31	1	32
- novembre "	-	-	-	-	-	-	28	-	-	28	-	28
- décembre "	-	-	-	-	-	-	30	-	-	30	-	30
- janvier 2012	-	-	-	-	-	-	3	-	-	3	-	3
- février "	-	-	-	-	-	-	47	-	-	47	-	47
- mars "	-	-	-	-	-	-	170	-	-	170	-	170
- avril "	-	-	-	-	-	-	332	-	-	332	-	332
- mai "	-	-	-	-	-	-	352	-	-	352	-	352
- juin "	-	-	-	-	-	-	201	-	-	201	-	201
- juillet "	-	-	-	-	-	-	34	-	-	34	-	34
- août "	-	-	-	-	-	-	41	-	-	41	-	41
- septembre "	-	-	-	-	-	-	3	-	-	3	-	3
<b>Total</b>	-	-	-	-	-	-	1 272	-	-	1 272	1	1 273
<b>Campagne 2012/13</b> <i>(Oct 12 à Sept 13)</i>												
- octobre 2012	-	-	-	-	-	-	19	-	-	19	-	19
- novembre "	-	-	-	-	-	-	31	-	-	31	-	31
- décembre "	-	-	-	-	-	-	9	-	-	9	-	9
<b>Total</b>	-	-	-	-	-	-	59	-	-	59	-	59

(1) Seuls sont indiqués les Etats depuis lesquels du sucre a été importé depuis 2006/07.

(2) Y compris les échanges entre la Guadeloupe et la Martinique et vers la Guyane.

Sources : Douanes

**Exportations mensuelles (métropole comprise) de sucre des DOM par nature**

Campagnes	17011110		17011190		17011290		17019100		17019910		17019990		17011390		17011490		17011410		Total			
	Reunion	Antilles	Reunion	Antilles	Reunion	Antilles	Reunion	Antilles	Reunion	Antilles	Reunion	Antilles	Reunion	Antilles	Reunion	Antilles	Reunion	Antilles	Reunion	Antilles		
<b>2006/07</b>																						
Total	<b>101 920</b>	<b>83 531</b>	<b>97 872</b>	<b>6 787</b>	<b>0</b>	<b>122</b>	<b>0</b>	<b>122</b>	<b>0</b>	<b>125</b>	<b>1</b>	<b>0</b>							<b>199 792</b>	<b>90 566</b>		
<b>2007/08</b>																						
Total	<b>80 956</b>	<b>43 198</b>	<b>114 929</b>	<b>13 511</b>	<b>0</b>	<b>0</b>	<b>0</b>	<b>286</b>	<b>2</b>	<b>383</b>	<b>0</b>	<b>0</b>							<b>195 887</b>	<b>57 379</b>		
<b>2008/09</b>																						
Total	<b>79 630</b>	<b>45 181</b>	<b>72 874</b>	<b>3 486</b>	<b>0</b>	<b>12</b>	<b>0</b>	<b>23</b>	<b>0</b>	<b>2</b>	<b>2</b>	<b>38</b>							<b>152 506</b>	<b>48 742</b>		
<b>2009/10</b>																						
Total	<b>115 007</b>	<b>42 523</b>	<b>74 686</b>	<b>8 665</b>	<b>0</b>	<b>0</b>	<b>0</b>	<b>10</b>	<b>110</b>	<b>5</b>	<b>2</b>	<b>0</b>							<b>189 806</b>	<b>51 203</b>		
<b>2010/11</b>																						
Total	<b>101 059</b>	<b>35 549</b>	<b>73 698</b>	<b>9 021</b>	<b>0</b>	<b>0</b>	<b>0</b>	<b>0</b>	<b>1 254</b>	<b>2</b>	<b>4</b>	<b>2</b>							<b>176 015</b>	<b>44 573</b>		
<b>2011/12</b>																						
oct-11	11 213	39	10 430	740	0	0	0	0	770	0	0	0								22 413	780	
nov-11	0	0	10 430	275	0	0	0	0	242	0	0	0								10 672	275	
déc-11	10 530	0	9 775	910	0	0	0	0	0	0	0	0								20 305	910	
janv-12					0	207	0	0	0	0	0	0	0	0	0	4 854	152	11 408	0		16 261	359
févr-12					0	68	0	0	0	0	0	0	0	0	0	3 807	79	0	0		3 807	147
mars-12					0	0	0	0	0	0	0	0	0	0	0	6 660	976	24 375	0		31 035	976
avr-12					0	0	0	0	0	0	0	0	0	0	0	5 245	353	19 500	10 832		24 745	11 186
mai-12					0	0	0	0	0	0	0	0	0	0	0	3 822	2 051	10 481	8 343		14 303	10 394
juin-12					0	286	0	0	0	0	0	0	0	0	0	3 267	1 636	0	6 833		3 267	8 755
juil-12					0	199	0	0	0	0	1	0	0	0	0	5 590	7 101	0	3 428		5 590	10 730
août-12					0	0	0	0	0	0	1	0	0	0	0	5 038	1 369	0	0		5 038	1 370
sept-12					0	0	0	0	0	0	0	0	1	0	0	7 379	467	11 456	0		18 835	468
Total	<b>21 743</b>	<b>39</b>	<b>30 635</b>	<b>1 925</b>	<b>0</b>	<b>760</b>	<b>0</b>	<b>0</b>	<b>1 012</b>	<b>2</b>	<b>0</b>	<b>1</b>	<b>0</b>	<b>0</b>	<b>45 663</b>	<b>14 185</b>	<b>77 220</b>	<b>29 437</b>		<b>176 272</b>	<b>46 350</b>	
<b>2012/13</b>																						
oct-12					0	0	0	0	0	0	0	0	0	0	0	15 650	566	0	0		15 650	566
nov-12					0	0	0	0	8	0	0	1	0	0	0	10 368	349	47	0		10 423	350
déc-12					0	0	0	0	0	0	0	0	0	0	0	6 642	472	9 750	0		16 392	472
Total					<b>0</b>	<b>0</b>	<b>0</b>	<b>0</b>	<b>8</b>	<b>0</b>	<b>0</b>	<b>1</b>	<b>0</b>	<b>0</b>	<b>32 660</b>	<b>1 387</b>	<b>9 797</b>	<b>0</b>		<b>42 465</b>	<b>1 388</b>	

17011110 : Sucres de canne, bruts, sans addition d'aromatisants ou de colorants, destinés à être raffinés

17011190 : Sucres de canne, bruts, sans addition d'aromatisants ou de colorants (à l'excl. des sucres destinés à être raffinés)

17019100 : Sucres de canne ou de betterave, à l'état solide, additionnés d'aromatisants ou de colorants

17019910 : Sucres blancs, sans addition d'aromatisants ou de colorants, contenant, à l'état sec, en poids déterminé selon la méthode polarimétrique, 99,5% ou plus de saccharose

17019990 : Sucres de canne ou de betterave et saccharose chimiquement pur, à l'état solide (hors sucres bruts, sucres de canne ou de betterave additionnés d'aromatisants ou de colorants ainsi que des sucres blancs)

Les nouveaux codes 17011390 et 17011490 se substituent au 17011190 à partir du 1er janvier 2012. Cela reste du sucre de canne non destiné à être raffiné.

Les nouveaux codes 17011310 et 17011410 se substituent au 17011110 à partir du 1er janvier 2012. Cela reste du sucre de canne destiné à être raffiné.

Source : Douanes

**Importations mensuelles de sucre (métropole comprise) des DOM par nature (NC)**

Campagnes	17011110		17011190		17011290		17019100		17019910		17019990		17011390		17011410		17011490		Total		
	Reunion	Antilles Guyane	Reunion	Antilles Guyane	Reunion	Antilles Guyane	Reunion	Antilles Guyane	Reunion	Antilles Guyane	Reunion	Antilles Guyane	Reunion	Antilles Guyane	Reunion	Antilles Guyane	Reunion	Antilles Guyane	Reunion	Antilles Guyane	
<b>2006/07</b>																					
Total	0	0	36	1 873	21	120	22	4	393	12 726	193	1 402							663	16 125	
<b>2007/08</b>																					
Total	0	0	27	522	0	26	32	0	567	11 336	234	284							860	12 168	
<b>2008/09</b>																					
Total	0	410	55	489	12	77	47	1	577	10 705	113	238							803	11 920	
<b>2009/10</b>																					
Total	0	0	32	350	3	114	39	11	1 268	9 951	201	673							1 579	12 002	
<b>2010/11</b>																					
Total	0	0	18	536	21	123	37	34	733	10 323	916	303							1 747	12 675	
<b>2011/12</b>																					
oct-11	0	0	0	44	0	44	9	1	0	1 064	22	23							31	1 175	
nov-11	0	0	0	132	1	24	0	3	0	626	27	11							28	795	
déc-11	0	0	13	276	0	25	1	3	4	1 096	12	17							30	1 417	
janv-12					0	25	2	5	0	719	1	25	0	148	0	0	0	0	3	922	
févr-12					0	2	0	2	30	826	3	9	0	128	0	0	15	0	47	968	
mars-12					0	24	0	1	157	1 149	13	11	0	0	0	0	22	0	170	1 206	
avr-12					0	1	0	1	331	804	0	31	0	0	0	0	0	0	332	837	
mai-12					0	26	9	4	341	633	2	25	0	0	0	0	0	38	352	726	
juin-12					0	47	1	5	186	882	13	6	0	23	0	0	1	1	201	964	
juil-12					0	4	3	10	13	729	18	11	0	0	0	0	0	0	34	754	
août-12					0	25	3	1	10	1 091	12	28	2	42	0	0	13	2	40	1 189	
sept-12					0	24	0	6	3	764	0	2	0	21	0	0	0	0	3	817	
Total	0	0	13	451	1	271	29	43	1 075	10 381	121	198	3	364	0	0	28	63	1 270	11 771	
<b>2012/13</b>																					
oct-12					0	0	2	1	5	1 280	11	19	0	21	0	0	0	1	18	1 322	
nov-12					1	128	2	2	7	861	18	5	0	0	0	0	3	0	31	996	
déc-12					0	0	0	2	8	835	1	6	0	343	0	0	0	1	9	1 187	
Total					1	128	4	5	20	2 976	30	30	0	364	0	0	3	2	58	3 506	

17011110 : Sucres de canne, bruts, sans addition d'aromatizants ou de colorants, destinés à être raffinés

17011190 : Sucres de canne, bruts, sans addition d'aromatizants ou de colorants (à l'excl. des sucres destinés à être raffinés)

17011290 : Sucres de betterave, bruts, sans addition d'aromatizants ou de colorants (à l'excl. des sucres destinés à être raffinés)

17019100 : Sucres de canne ou de betterave, à l'état solide, additionnés d'aromatizants ou de colorants

17019910 : Sucres blancs, sans addition d'aromatizants ou de colorants, contenant, à l'état sec, en poids déterminé selon la méthode polarimétrique, 99,5% ou plus de saccharose

17019990 : Sucres de canne ou de betterave et saccharose chimiquement pur, à l'état solide (hors sucres bruts, sucres de canne ou de betterave additionnés d'aromatizants ou de colorants ainsi que des sucres blancs)

Les nouveaux codes 17011390 et 17011490 se substituent au 17011190 à partir du 1er janvier 2012. Cela reste du sucre de canne destiné à être raffiné.

Les nouveaux codes 17011310 et 17011410 se substituent au 17011110 à partir du 1er janvier 2012. Cela reste du sucre de canne non destiné à être raffiné.

Source : Douanes

## **V– Les échanges de sucre en l'état**

**IMPORTATIONS FRANCAISES DE SUCRE EN PROVENANCE DES PAYS DE L'UE (1)**

(en t de sucre blanc)

	ALL	AUT	BUL	DK	ESP	EST	FIN	GRE	HON	IRL	ITA	LIT	PB	POL	POR	R. TCH	RU	SLQ	SUE	UEBL	TOTAL (2)
<b>Campagne 2006/07</b> (Juillet 06 à Sept 07)	81 624	1 646	-	1 220	109 412	-	10	61	1 008	163	10 073	-	33 212	23	3 898	7 511	37 881	373	112	46 355	334 582
<b>Campagne 2007/08</b> (Octobre 07 à Sept 08)	60 179	941	-	56	68 392	-	-	24	158	103	8 560	6	21 811	264	10 046	2 899	60 949	100	170	32 805	267 463
<b>Campagne 2008/09</b> (Octobre 08 à Sept 09)	60 191	1	-	16	46 515	-	-	85	-	-	9 449	-	23 001	534	5 099	3 682	37 190	455	191	33 787	220 196
<b>Campagne 2009/10</b> (Octobre 09 à Sept 10) Total	70 559	-	-	23	78 000	-	-	-	5	-	10 736	-	22 385	266	4 867	3 681	18 465	915	186	33 996	244 084
<b>Campagne 2010/11</b> (Octobre 10 à Sept 11) Total	74 362	5	19	30	84 529	52	65	2	41	132	2 760	-	23 566	80	3 584	2 740	15 077	1 192	230	32 986	241 452
<b>Campagne 2011/12</b> (Octobre 11 à Sept 12)																					
- octobre 2011	7 345	-	-	-	3 379	-	-	1 848	-	-	388	-	3 040	24	27	-	664	100	19	2 063	19 021
- novembre "	6 240	-	-	-	5 167	-	-	3	-	-	286	-	1 902	28	49	-	1 095	100	22	2 107	17 263
- décembre "	7 555	-	-	1	6 389	-	-	-	-	-	258	-	1 302	9	13	-	1 185	160	24	2 920	20 044
- janvier 2012	5 754	-	-	2	3 499	-	-	-	-	-	183	-	1 574	1	73	-	1 004	100	18	1 888	14 289
- février "	6 264	-	-	3	5 096	-	-	-	-	-	349	-	2 588	3	50	-	1 004	-	21	2 049	17 614
- mars "	9 342	-	-	-	5 361	-	-	-	-	-	377	-	1 370	23	50	-	1 226	450	21	2 039	20 440
- avril "	8 088	-	-	-	6 797	-	-	-	-	-	147	-	1 290	66	41	-	648	250	17	2 824	20 415
- mai "	6 293	-	-	-	7 205	-	-	22	-	-	200	-	1 347	138	8	-	1 250	250	19	2 070	19 081
- juin "	10 452	-	-	1	9 566	-	-	-	-	-	516	-	1 533	62	34	-	1 262	252	16	2 233	26 163
- juillet "	9 407	-	-	-	6 158	-	-	-	-	-	162	-	2 022	114	29	-	1 512	1	14	2 446	22 095
- août "	6 403	-	-	2	6 655	-	-	-	-	-	138	-	1 436	67	2	-	2 034	250	6	1 901	19 082
- septembre "	9 562	-	-	2	4 309	-	-	-	-	-	162	-	2 038	95	8	-	3 295	-	15	2 190	21 863
Total	92 705	-	-	11	69 581	-	-	1 873	-	-	3 166	-	21 442	630	384	-	16 179	1 913	212	26 730	237 370
<b>Campagne 2012/13</b> (Octobre 12 à Déc 12)																					
- octobre 2012	9 196	-	-	1	3 501	-	-	-	-	-	276	-	1 328	92	4	-	771	202	18	2 795	18 245
- novembre "	6 184	-	-	1	2 209	-	-	-	-	-	375	-	1 288	70	12	-	844	-	14	2 659	13 776
- décembre "	5 819	-	-	-	2 417	-	-	-	-	-	266	-	1 561	85	10	-	677	400	17	2 561	13 870
Total	21 199	-	-	2	8 127	-	-	-	-	-	917	-	4 177	247	26	-	2 292	602	49	8 015	45 891

(1) Seuls sont indiqués les Etats membres en provenance desquels du sucre a été importé depuis 2004/05.

(2) Total des pays adhérents à l'UE au cours de la période considérée.

Source : Douanes

**EXPORTATIONS FRANCAISES DE SUCRE VERS LES PAYS DE L'UE (1)**

(en t de sucre blanc)

		ALL	AUT	BUL	CHY	DK	ESP	EST	FIN	GR	HON	IRL	ITA	LIT	MAL	PB	POL	POR	ROU	R. TCH	RU	SLQ	SLN	SUE	UEBL	TOTAL
<b>Campagne 2005/06</b> ( Juil 05 à Juin 06) <i>dont DOM</i>		254 227 975	587		2 086	3 690	281 437 608	0	71	7 499 136	-	23 570 215	179 433 8 700	-	631	37 008	39	921		54	120 322 4 543	0	46	785	572 054 516	1 484 460 15 693
<b>Campagne 2006/07</b> ( Juil 06 à Sept 07) <i>dont DOM</i>		353 480 17 908	38 657		2 670	6 293	508 938 3 326	5	143	17 785 315	5 210	59 003 839	342 191 12 727	2	566	61 165	6 095	4 349		334	177 668 7 888	96	355	1 726	253 560 986	1 840 291 44 011
<b>Campagne 2007/08</b> ( Oct 07 à Sept 08) <i>dont DOM</i>		287 171 33 453	61 516	0	2 261	10 610	434 528 3905	3	7 846 7800	28 800 676	226	50 639 496	353 695 9 466	1	69	61 036	33 563	14 033	41	223	165 574 4 914	0	222	748	225 499 852	1 738 304 94 203
<b>Campagne 2008/09</b> ( Oct 08 à Sept 09) <i>dont DOM</i>		259 489 3 702	4 461	37 23	3 009	3 503	412 831 3 526	1	24	47 986 580	6 448	32 809 1035	416 395 9 651	3	20	41 394	28 040	7 318	11 838 11 554	233	178 275 29 698	0	190	887	177 383 728	1 632 574 60 636
<b>Campagne 2009/10</b> ( Oct 09 à Sept 10) <i>dont DOM</i>		314 145 5 808	2 087	202 90	1 640	9 938	417 368 56 284	23	29	25 337 703	130	31 217 1 281	388 896 10 313	2	143	39 850	9 919	32 626	29 460	357	283 241 17 110	47	193	1 647	285 997 447	1 874 494 150 386
<b>Campagne 2010/11</b> ( Oct 10 à Sept 11) <i>dont DOM</i>																										
<b>Total</b>		290 553 6 577	24 479 0	164 155	1 698 0	19 048 0	379 008 53 684	0 0	26 0	72 542 1 111	497 0	28 447 1 459	436 315 11 562	2 0	241 0	39 998 0	39 148 45	19 512 112	27 804 22 328	984 0	294 957 40 162	0 0	207 0	1 720 0	208 304 1 527	1 885 654 138 722
<b>Campagne 2011/12</b> ( Oct 11 à Sept 12)																										
- octobre	2011	19 915	352	62	138	399	24 062	-	5	4 066	48	2 694	33 828	-	-	3 666	1 305	587	265	44	29 102	-	29	225	53 231	174 023
- novembre	"	20 294	272	114	100	234	27 301	-	-	6 584	120	2 911	35 376	-	-	2 892	302	116	145	103	20 012	-	9	12	47 228	164 125
- décembre	"	15 407	23	110	82	560	26 662	-	5	16 845	24	783	29 565	-	-	2 350	75	134	1	17	26 307	-	25	8	40 530	159 513
- janvier	2012	26 030	79	101	100	1 591	17 106	-	6	3 119	9	2 192	29 662	-	80	3 001	261	167	1	35	27 493	-	2	51	20 049	131 135
- février	"	22 058	2 160	3	104	1 634	17 303	-	-	13 683	211	1 489	32 545	-	-	4 704	293	100	20	28	14 796	-	25	80	12 227	123 463
- mars	"	23 095	2 216	109	218	2 272	42 784	-	-	1 721	158	2 501	34 125	-	20	5 735	1 740	222	2	68	16 983	-	24	145	13 312	147 450
- avril	"	25 190	2 170	26	194	1 764	35 767	-	5	2 826	1 112	1 793	34 442	-	80	3 760	2 144	118	10	480	19 009	-	728	108	12 590	144 316
- mai	"	26 875	5 447	63	260	2 482	18 040	-	-	17 898	132	2 372	41 691	528	-	5 386	665	137	15 482	619	23 907	-	25	192	26 562	188 764
- juin	"	23 901	4 335	95	491	2 464	19 268	1	5	1 997	559	2 826	39 527	48	80	5 737	363	114	29	61	26 580	-	486	175	33 392	162 534
- juillet	"	33 880	4 363	42	426	1 609	21 681	-	-	16 715	120	3 237	41 309	-	-	3 149	1 398	128	-	867	21 775	-	509	121	22 875	174 204
- août	"	33 250	5 406	1	252	2 026	13 319	-	4	2 514	328	4 439	25 412	-	-	4 145	824	130	-	1 348	24 345	-	269	260	16 800	135 072
- septembre	"	33 718	2 120	64	200	1 791	16 163	-	-	298	243	3 173	33 057	-	-	4 376	1 053	132	11 457	1 276	22 802	-	1	528	20 676	153 128
<b>Total</b>		303 613 6 546	28 943 0	790 651	2 565 0	18 826 0	279 456 50 099	1 0	30 0	88 266 1 382	3 064 0	30 410 1 287	410 539 10 969	576 0	260 0	48 901 2 207	10 423 90	2 085 67	27 412 21 937	4 946 257	273 111 39 492	0 0	2 132 0	1 905 0	319 472 933	1 857 727 135 917
<b>Campagne 2012/13</b> ( Oct 12 à Déc 12)																										
- octobre	2012	26 156	52	26	220	943	24 135	-	1	15 897	64	2 864	34 591	-	-	2 142	134	95	16	125	16 709	-	23	82	21 377	145 652
- novembre	"	23 934	7	1	60	243	23 244	-	-	3 484	-	3 219	32 279	2	40	2 761	37	142	55	170	18 308	-	1	126	18 692	126 805
- décembre	"	18 418	20	63	40	274	19 582	-	5	2 300	-	1 171	24 625	1	-	1 895	55	78	9	43	22 290	-	724	24	25 586	117 203
<b>Total</b>		68 508 2 325	79 0	90 84	320 0	1 460 0	66 961 3 653	0 0	6 0	21 681 269	64 0	7 254 172	91 495 2 925	3 0	40 0	6 798 214	226 22	315 0	80 0	338 145	57 307 10 160	0 0	748 0	232 0	65 655 78	389 660 20 047

(1) Seuls sont indiqués les Etats membres vers lesquels du sucre a été expédié depuis 2005/06. UE à 25 jusqu'en 2006/07 et UE 27 à compter du 1er octobre 2007.

Sources : Douanes

**IMPORTATIONS FRANCAISES DE SUCRE DES  
PAYS TIERS PAR PAYS D'ORIGINE EN 2012/13**

(en t de sucre blanc)

	SEPTEMBRE 2012	Total Du 1.10.2011 Au 30.09.2012	OCTOBRE 2012	NOVEMBRE 2012	DECEMBRE 2012	Total Du 1.10.2012 Au 31.12.2012
<b>EN PROVENANCE DES ACP ET INDE</b>						
- Côte d'Ivoire	-	-	-	113	-	113
- Inde	180	715	136	116	23	275
- Mozambique	-	66	-	-	-	-
- Ile Maurice	20	4 212	122	252	83	457
- Swaziland	409	892	409	366	-	775
- Zambie	-	157	-	-	-	-
	609	6 050	667	847	106	1 620
<i>dont sucre blanc :</i>	589	3 215	545	671	23	1 239
<b>EN PROVENANCE D'AUTRES PAYS</b>						
- Algérie	-	-	-	-	50	50
- Brésil	1 306	105 616	23 441	784	341	24 566
- Chine	1	91	20	16	-	36
- Colombie	495	1 104	-	24	-	24
- Costa Rica	39	382	78	19	38	135
- Cuba	-	21	22	-	66	88
- Emirats Arabes Unis	-	267	-	-	-	-
- Equateur	10	30	-	-	-	-
- Etats-Unis	4	62	11	2	8	21
- Israel	-	1	-	-	-	-
- Malaisie	-	1	-	-	-	-
- Maroc	-	-	1	-	-	1
- Mauritanie	-	69	9	-	2	11
- Mexique	-	4	-	-	-	-
- Panama	24	261	24	-	-	24
- Paraguay	-	3 272	704	592	21	1 317
- Pérou	8	131	50	44	16	110
- Philippines	-	106	23	-	-	23
- Sierra Leone	725	1 500	-	-	-	-
- Sri Lanka	-	-	-	-	1	1
- Suisse	497	3 242	278	341	196	815
- Surinam	1	16	1	1	1	3
- Thaïlande	502	11 508	529	558	607	1 694
	4 462	128 749	25 191	2 387	1 347	28 925
<i>dont sucre blanc :</i>	2 989	22 989	1 893	1 036	793	3 722
- Origine non encore déterminée	3	10	-	-	-	-
DIVERS (1)	-521	-2 521	-	-237	-	-237
<b>TOTAL GENERAL</b>	<b>4 553</b>	<b>132 288</b>	<b>25 858</b>	<b>2 997</b>	<b>1 453</b>	<b>30 308</b>
<i>dont sucre blanc :</i>	<b>3 578</b>	<b>26 204</b>	<b>2 438</b>	<b>1 707</b>	<b>816</b>	<b>4 961</b>

(1) Les quantités négatives sur cette ligne proviennent d'un retranchement des quantités importées en perfectionnement actif.

Source : Douanes



**IMPORTATIONS FRANCAISES DE SUCRE DES PAYS TIERS PAR PAYS D'ORIGINE de 2009/10 à 2011/12**

*(en t de sucre blanc)*

*(en t de sucre blanc)*

	2009/10 de 10/2009 à 09/2010	2010/11 de 10/2010 à 09/2011	2011/12											2011/12 de 10/2011 à 09/2012	
			OCTOBRE 2011	NOVEMBRE 2011	DECEMBRE 2011	JANVIER 2012	FEVRIER 2012	MARS 2012	AVRIL 2012	MAI 2012	JUIN 2012	JUILLET 2012	AOÛT 2012		SEPTEMBRE 2012
<b>EN PROVENANCE DES ACP ET INDE</b>															
- Côte d'Ivoire	47	-	-	-	-	-	-	-	-	-	-	-	-	-	-
- Guyana	-	13 285	-	-	-	-	-	-	-	-	-	-	-	-	-
- Inde	12	6	5	7	-	5	-	1	1	240	273	1	2	180	715
- Malawi	275	235	-	-	-	-	-	-	-	-	-	-	-	-	-
- Ile Maurice	115 102	85 169	748	560	520	101	85	629	226	898	-	174	251	20	4 212
- Sénégal	5	-	-	-	-	-	-	-	-	-	-	-	-	-	-
- Soudan	-	19 551	-	-	-	-	-	-	-	-	-	-	-	-	-
- Swaziland	24 375	2 079	-	-	-	252	231	-	-	-	-	-	-	409	892
- Trinidad-et-Tobago	863	-	-	-	-	-	-	-	-	-	-	-	-	-	-
- Zambie	-	340	-	-	-	-	135	-	22	-	-	-	-	-	157
	140 679	120 665	753	567	520	358	517	638	249	1 138	273	175	253	609	6 050
<i>dont sucre blanc :</i>	38 302	55 165	205	412	0	101	135	214	227	758	273	88	213	589	3 215
<b>EN PROVENANCE D'AUTRES PAYS</b>															
- Algérie	-	6 180	-	-	-	-	-	-	-	-	-	-	-	-	-
- Argentine	388	2 751	24	-	-	8	-	43	23	96	21	-	-	850	1 065
- Australie	196	-	-	-	-	-	-	-	-	-	-	-	-	-	-
- Barbades	7 020	-	-	-	-	-	-	-	-	-	-	-	-	-	-
- Bosnie Herzegovine	1 038	-	-	-	-	-	-	-	-	-	-	-	-	-	-
- Brésil	10 956	51 733	24 704	26 038	1 308	198	10 852	12 474	2 011	746	188	22 887	2 904	1 306	105 616
- Chine	2	143	-	4	-	-	19	-	-	28	7	-	32	1	91
- Colombie	137	951	-	106	-	-	6	1	488	-	8	-	-	495	1 104
- Costa Rica	8	396	61	40	29	78	-	38	10	19	19	-	49	39	382
- Cuba	432	667	-	-	21	-	-	-	-	-	-	-	-	-	21
- Egypte	-	750	0	-	0	-	0	-	-	-	-	-	-	-	-
- Emirats Arabes Unis	-	1 466	0	267	0	-	0	-	-	-	-	-	-	-	267
- Equateur	322	46	-	-	-	-	20	-	-	-	-	-	-	-	30
- Etats-Unis	0	29	3	6	3	9	7	5	4	8	2	9	2	4	62
- Israel	25	-	-	-	-	-	1	-	-	-	-	-	-	-	1
- Malaisie	-	2 420	1	-	-	-	-	-	-	-	-	-	-	-	1
- Maroc	-	1	-	-	-	-	-	-	-	-	-	-	-	-	-
- Mauritanie	-	106	27	-	6	-	17	18	1	-	-	-	-	-	69
- Mexique	-	3	-	-	-	1	-	-	-	1	1	-	1	-	4
- Myanmar	-	-	-	-	-	-	-	-	-	-	-	-	-	-	-
- Nicaragua	6	-	-	-	-	-	-	-	-	-	-	-	-	-	-
- Népal	6	-	-	-	-	-	-	-	-	-	-	-	-	-	-
- Panama	-	248	-	-	-	-	24	47	47	47	48	-	24	24	261
- Paraguay	-	1 974	279	279	785	596	159	452	152	330	150	69	21	-	3 272
- Pérou	-	200	-	9	13	48	-	16	11	-	4	14	8	8	131
- Philippines	3 723	92	12	6	23	10	6	28	-	10	-	11	-	-	106
- République Dominicaine	148	1	-	-	-	-	-	-	-	-	-	-	-	-	-
- Russie	105	-	-	-	-	-	-	-	-	-	-	-	-	-	-
- Serbie	7	-	-	-	-	-	-	-	-	-	-	-	-	-	-
- Sri Lanka	-	-	-	-	-	-	-	-	-	-	-	-	-	-	-
- Suisse	-	245	20	17	10	143	284	330	206	361	788	325	261	497	3 242
- Surinam	1	21	-	2	1	2	2	1	2	1	2	1	1	1	16
- Thaïlande	157	2 920	764	300	520	500	1 053	1 005	820	1 100	1 244	1 120	2 580	502	11 508
- Togo	15	-	-	-	-	-	-	-	-	-	-	-	-	-	-
- Turquie	1 382	2	-	-	-	-	-	-	-	-	-	-	-	-	-
- Vietnam	-	3	-	-	-	-	-	-	-	-	-	-	-	-	-
	26 122	73 348	25 895	27 074	2 719	1 593	12 450	14 458	3 775	2 747	2 482	24 436	6 658	4 462	128 749
<i>dont sucre blanc :</i>	5 532	19 785	1 850	1 800	2 317	985	1 148	1 558	1 398	1 614	1 526	1 622	4 182	2 989	22 989
- Origine non encore déterminée	-	1	2	1	-	1	-	1	-	-	2	-	3	10	-
<b>DIVERS (1)</b>	-6 433	-25 000	-	-	-	-	-1 858	-	-	-	-	-142	-521	-2 521	-
<b>TOTAL GENERAL</b>	<b>160 369</b>	<b>169 014</b>	<b>26 650</b>	<b>27 642</b>	<b>3 239</b>	<b>1 952</b>	<b>11 109</b>	<b>15 097</b>	<b>4 024</b>	<b>3 885</b>	<b>2 755</b>	<b>24 613</b>	<b>6 769</b>	<b>4 553</b>	<b>132 288</b>
<i>dont sucre blanc :</i>	<b>43 836</b>	<b>74 950</b>	<b>2 055</b>	<b>2 212</b>	<b>2 317</b>	<b>1 086</b>	<b>1 283</b>	<b>1 772</b>	<b>1 625</b>	<b>2 372</b>	<b>1 799</b>	<b>1 710</b>	<b>4 395</b>	<b>3 578</b>	<b>26 204</b>

(1) Les quantités négatives sur cette ligne proviennent d'un retranchement des quantités importées au titre du perfectionnement actif.

Source : Douanes

**EXPORTATIONS FRANCAISES DE SUCRE VERS LES PAYS TIERS  
PAR PAYS DE DESTINATION (1) EN 2012/13**

(en t de sucre blanc)

	SEPTEMBRE 2012	TOTAL du 1.10.2011 Au 30.09.2012	OCTOBRE 2012	NOVEMBRE 2012	DECEMBRE 2012	TOTAL du 1.10.2012 Au 31.12.2012
<b>AFRIQUE</b>						
<b>AFRIQUE DU NORD :</b>						
- Algérie	6 032	14 214	15 000	25 701	27 428	68 129
- Egypte	365	62 396	45	67	643	755
- Libye	-	44 650	-	-	-	-
- Maroc	-	262	-	1	3	4
- Tunisie	122	25 602	48	140	91	279
	6 519	147 124	15 093	25 909	28 165	69 167
<i>dont sucre brut :</i>	0	33	4	1	2	7
<b>AFRIQUE OCCIDENTALE :</b>						
- Bénin	512	9 985	498	454	367	1 319
- Burkina Faso	-	4 799	1	-	-	1
- Côte-d'Ivoire	2	11	2	-	-	2
- Gambie	-	175	66	44	-	110
- Ghana	108	3 579	152	108	-	260
- Guinée	-	1 083	109	109	44	262
- Libéria	-	176	-	22	-	22
- Mauritanie	63	257	-	-	-	-
- Niger	-	3 162	-	-	-	-
- Nigéria	1 945	19 734	1 945	2 918	-	4 863
- Sénégal	30	8 591	3	443	356	802
- Sierra Léone	-	86	-	-	86	86
- Soudan	-	28 450	-	-	-	-
- Tchad	1	21	1	-	-	1
- Togo	110	5 574	110	-	433	543
	2 771	85 683	2 887	4 098	1 286	8 271
<i>dont sucre brut :</i>	0	6	0	0	0	0

(1) Il s'agit des quantités de sucre dédouanées vers un pays tiers au départ de France, à l'exclusion des dédouanements effectués en Belgique, qu'ils portent sur

Source : Douanes

**EXPORTATIONS FRANCAISES DE SUCRE VERS LES PAYS TIERS  
PAR PAYS DE DESTINATION EN 2012/13**

(en t de sucre blanc)

	SEPTEMBRE 2011	TOTAL du 1.10.2011 Au 30.09.2012	OCTOBRE 2012	NOVEMBRE 2012	DECEMBRE 2011	TOTAL du 1.10.2012 Au 31.12.2012
<b>AFRIQUE CENTRALE ORIENTALE ET AUSTRALE :</b>						
- Afrique du Sud	-	26	-	-	1	1
- Angola	-	460	-	-	-	-
- Cameroun	-	5 098	508	2	3	513
- Comores	-	2	1	1	-	2
- Congo (Rep)	1	10	1	-	-	1
- Djibouti	22	70	11	-	1	12
- Gabon	-	5	3	2	-	5
- Guinée équatoriale	44	999	174	65	152	391
- Kenya	-	1 064	-	-	-	-
- Madagascar	-	3	-	-	1	1
- Ile Maurice	-	-	-	8	-	8
	67	7 737	698	78	158	934
<i>dont sucre brut :</i>	0	0	2	0	1	3
<b>AMERIQUES</b>						
- Antilles néerlandaises	1	13	-	2	2	4
- Bresil	-	-	-	-	-	-
- Canada	14	217	32	13	14	59
- Dominique	-	-	-	28	-	28
- Etats-Unis	37	213	3	-	25	28
- Mexique	-	2	-	-	-	-
- Surinam	220	330	-	-	-	-
	272	775	35	43	41	119
<i>dont sucre brut :</i>	10	128	14	6	5	25

**EXPORTATIONS FRANCAISES DE SUCRE VERS LES PAYS TIERS  
PAR PAYS DE DESTINATION EN 2012/13**

(en t de sucre blanc)

	SEPTEMBRE 2012	TOTAL du 1.10.2011 Au 30.09.2012	OCTOBRE 2012	NOVEMBRE 2012	DECEMBRE 2011	TOTAL du 1.10.2012 Au 31.12.2012
<b>ASIE</b>						
<b>ASIE OCCIDENTALE</b>						
- Arabie Saoudite	288	10 283	759	882	116	1 757
- Bahreïn	-	4	391	-	92	483
- Cisjordanie	-	1 978	-	-	-	-
- Emirats Arabes Unis	2	22 924	368	966	506	1 840
- Irak	-	15 722	-	-	-	-
- Iran	-	-	-	-	-	-
- Israël	2 876	56 100	2 213	960	220	3 393
- Jordanie	220	6 181	-	-	21	21
- Koweït	-	2 652	1	-	1 462	1 463
- Liban	685	38 024	36	-	1 049	1 085
- Qatar	140	144	1	-	-	1
- Oman	-	154	-	-	-	-
- Syrie	-	76 777	2 990	-	-	2 990
- Yémen	-	-	-	-	-	-
	4 211	230 943	6 759	2 808	3 466	13 033
<i>dont sucre brut :</i>	3	18	3	2	2	5
<b>AUTRES PAYS D'ASIE :</b>						
- Afghanistan	-	4	-	-	-	-
- Chine	-	17	-	4	-	4
- Corée du sud	-	30	-	6	-	6
- Hong-Kong	6	25	3	4	-	7
- Inde	-	-	14	13	-	27
- Japon	61	541	33	27	58	118
- Kirgizthan	-	-	-	-	-	-
- Malaisie	-	5	3	-	-	3
- Maldives	-	1	-	2	-	2
- Pakistan	-	21	-	-	-	-
- Philippines	-	2	-	-	-	-
- Singapour	-	7	3	-	-	3
- Sri Lanka	-	506	-	-	-	-
- Taiwan	-	26	-	5	3	8
- Thaïlande	-	10	-	-	-	-
	67	1 195	56	61	61	178
<i>dont sucre brut :</i>	31	220	16	23	31	70
<b>AUSTRALIE ET OCEANIE</b>						
- Australie	-	24	-	8	-	8
- Fidji	-	-	-	-	-	-
- Nouvelle Calédonie	38	437	25	51	42	118
- Nouvelle Zélande	-	3	-	-	-	-
- Polynésie française / Wallis	63	370	15	67	-	82
	101	834	40	126	42	208
<i>dont sucre brut :</i>	14	67	4	12	3	19

**EXPORTATIONS FRANCAISES DE SUCRE VERS LES PAYS TIERS  
PAR PAYS DE DESTINATION EN 2012/13**

(en t de sucre blanc)

	SEPTEMBRE 2012	TOTAL du 1.10.2011 Au 30.09.2012	OCTOBRE 2012	NOVEMBRE 2012	DECEMBRE 2011	TOTAL du 1.10.2012 Au 31.12.2012
<b>EUROPE (hors UE)</b>						
- Andorre	225	2 418	342	182	174	698
- Azerbaïdjan	-	-	-	-	-	-
- Bosnie Herzégovine	22	195	20	14	-	34
- Croatie	-	-	-	-	-	-
- Géorgie	-	8	-	-	1	1
- Islande	-	-	-	-	-	-
- Kosovo	-	3	1	-	-	1
- Macédoine	-	-	-	-	-	-
- Monténégro	-	-	-	-	-	-
- Norvège	-	79	9	-	6	15
- Ouzbékistan	-	-	-	-	-	-
- Russie	-	56	-	-	-	-
- Serbie	-	-	-	-	-	-
- Suisse	8 806	61 027	1 969	4 777	3 453	10 199
- Turquie	524	2 240	281	455	478	1 214
- Ukraine	1	4	-	1	1	2
	9 578	66 030	2 622	5 429	4 113	12 164
<i>dont sucre brut :</i>	-	98	20	-	4	24
- Autres destinations non déterminées	2	4	-	-	-	-
DIVERS (1)	-231	-10 965	-423	-81	-109	-613
<b>TOTAL GENERAL</b>	<b>23 357</b>	<b>529 360</b>	<b>27 767</b>	<b>38 471</b>	<b>37 223</b>	<b>103 461</b>
<i>dont sucre brut :</i>	<b>58</b>	<b>570</b>	<b>63</b>	<b>44</b>	<b>48</b>	<b>155</b>

(1) Les quantités négatives sur cette ligne proviennent d'un retranchement des quantités exportées au titre du perfectionnement actif.

**EXPORTATIONS FRANCAISES DE SUCRE VERS LES PAYS TIERS  
PAR PAYS DE DESTINATION (1) DE 2009/10 A 2011/12**

(en t de sucre blanc)

	2009/10 de 10/2009 à 09/2010	2010/11 de 10/2010 à 09/2011	2011/12											2011/12 de 10/2011 à 09/2012	
			OCTOBRE 2011	NOVEMBRE 2011	DECEMBRE 2011	JANVIER 2012	FEVRIER 2012	MARS 2012	AVRIL 2012	MAI 2012	JUIN 2012	JUILLET 2012	AOUT 2012		SEPTEMBRE 2012
<b>AFRIQUE</b>															
AFRIQUE DU NORD :															
- Algérie	97 581	87 016	4 094	92	-	-	989	163	2 508	227	-	-	109	6 032	14 214
- Egypte	25 431	1 097	9 869	6 017	14 512	278	265	-	3	22 821	1 083	1 562	5 621	365	62 396
- Libye	41 476	9 174	7 000	10 650	15 600	11 400	-	-	-	-	-	-	-	-	44 650
- Maroc	189	557	100	-	43	43	10	1	-	1	61	3	-	-	262
- Tunisie	43 201	30 876	12 051	3 095	391	9 491	47	103	45	19	130	24	84	122	25 602
	207 878	128 720	33 114	19 854	30 546	21 212	1 311	267	2 556	23 068	1 274	1 589	5 814	6 519	147 124
dont sucre brut :	125	111	0	1	0	10	4	0	4	1	11	2	0	0	33
AFRIQUE OCCIDENTALE :															
- Bénin	7 904	3 049	534	216	411	324	569	852	1 071	3 290	1 384	238	584	512	9 985
- Burkina Faso	-	3 966	-	-	-	-	-	2 894	1 248	-	657	-	-	-	4 799
- Côte-d'Ivoire	543	294	-	-	1	2	-	-	1	2	1	-	2	2	11
- Gambie	472	236	-	-	-	-	-	44	-	131	-	-	-	-	175
- Ghana	3 454	1 745	563	736	738	88	218	304	542	-	282	-	-	108	3 579
- Guinée	466	688	-	44	109	153	-	-	131	537	109	-	-	-	1 083
- Libéria	263	88	-	22	22	-	22	-	-	44	22	-	44	-	176
- Mali	6 852	1	-	-	-	-	-	-	-	-	-	-	-	-	0
- Mauritanie	14 745	68	-	-	44	-	-	-	61	89	-	-	-	63	257
- Niger	11 619	1 970	219	-	-	-	219	-	1 796	813	115	-	-	-	3 162
- Nigéria	47 171	21 397	-	2 226	-	1 945	-	2 810	1 081	973	973	3 480	4 301	1 945	19 734
- Sénégal	31 798	10 892	203	430	338	656	542	502	706	1 599	2 091	645	849	30	8 591
- Sierra Léone	329	737	-	-	-	-	-	-	43	43	-	-	-	-	86
- Soudan	15 000	6 750	8 450	-	-	-	-	-	-	-	-	20 000	-	-	28 450
- Tchad	3 114	2	-	1	1	1	-	-	6	-	7	-	4	1	21
- Togo	4 909	5 347	131	389	1 025	-	238	151	909	900	622	101	998	110	5 574
	148 639	57 230	10 100	4 064	2 689	3 169	1 808	7 557	7 595	8 421	6 263	24 464	6 782	2 771	85 683
dont sucre brut :	4	3	1	0	0	1	0	0	0	3	1	0	0	0	6

(1) Il s'agit des quantités de sucre dédouanées vers un pays tiers au

Source : Douanes

**EXPORTATIONS FRANCAISES DE SUCRE VERS LES PAYS TIERS  
PAR PAYS DE DESTINATION DE 2009/10 A 2011/12**

(en t de sucre blanc)

	2009/10 de 10/2009 à 09/2010	2010/11 de 10/2010 à 09/2011	2011/12											2011/12 de 10/2011 à 09/2012	
			OCTOBRE 2011	NOVEMBRE 2011	DECEMBRE 2011	JANVIER 2012	FEVRIER 2012	MARS 2012	AVRIL 2012	MAI 2012	JUIN 2012	JUILLET 2012	AOUT 2012		SEPTEMBRE 2012
<b>AFRIQUE CENTRALE ORIENTALE ET AUSTRALE :</b>															
- Afrique du Sud	6	1	1	1	-	-	-	24	-	-	-	-	-	-	26
- Angola	2	0	-	-	460	-	-	-	-	-	-	-	-	-	460
- Cameroun	8 855	3 966	20	1 541	-	-	1	-	1 014	-	1 015	-	1 507	-	5 098
- Comores	-	1	-	-	1	-	-	1	-	-	-	-	-	-	2
- Congo (Rep)	-	9	1	1	-	1	-	2	-	2	1	1	-	10	
- Djibouti	67	80	1	-	1	-	-	-	23	-	22	-	1	22	70
- Gabon	23	0	-	-	-	-	-	-	-	2	3	-	-	-	5
- Guinée équatoriale	830	1 539	262	65	22	22	66	65	108	192	87	44	22	44	999
- Kenya	414	230	52	1 012	-	-	-	-	-	-	-	-	-	-	1 064
- Madagascar	1	18	-	-	1	-	-	2	-	-	-	-	-	-	3
- Mayotte	16	13	-	-	-	-	-	-	-	-	-	-	-	-	0
- Tanzanie	-	805	-	-	-	-	-	-	-	-	-	-	-	-	0
	10 214	6 662	337	2 620	485	23	67	94	1 145	196	1 128	45	1 530	67	7 737
<i>dont sucre brut :</i>	15	12	0	0	0	0	0	0	0	0	0	0	0	0	0
<b>AMERIQUES</b>															
- Antilles néerlandaises	6	15	3	-	1	-	1	1	2	1	-	3	-	1	13
- Bresil	-	12	-	-	-	-	-	-	-	-	-	-	-	-	0
- Canada	179	255	23	13	16	13	13	33	17	14	33	15	13	14	217
- Colombie	1	0	-	-	-	-	-	-	-	-	-	-	-	-	0
- Dominique	18	0	-	-	-	-	-	-	-	-	-	-	-	-	0
- Etats-Unis	225	215	19	2	13	16	24	23	15	18	42	3	1	37	213
- Mexique	2 200	4 402	-	-	-	-	-	2	-	-	-	-	-	-	2
- Panama	-	0	-	-	-	0	-	-	-	-	-	0	-	0	0
	2 629	4 899	42	15	29	29	37	58	144	33	75	18	14	272	775
<i>dont sucre brut :</i>	55	98	13	4	6	8	4	24	18	4	25	7	5	10	128

**EXPORTATIONS FRANCAISES DE SUCRE VERS LES PAYS TIERS  
PAR PAYS DE DESTINATION DE 2009/10 A 2011/12**

(en t de sucre blanc)

	2009/10	2010/11	2011/12											2011/12	
	de 10/2009 à 09/2010	de 10/2010 à 09/2011	OCTOBRE 2011	NOVEMBRE 2011	DECEMBRE 2011	JANVIER 2012	FEVRIER 2012	MARS 2012	AVRIL 2012	MAI 2012	JUIN 2012	JUILLET 2012	AOUT 2012	SEPTEMBRE 2012	de 10/2011 à 09/2012
<b>ASIE</b>															
- Arabie Saoudite	13 523	5 626	1 449	989	-	782	1 333	2 231	1 129	1 493	388	88	113	288	10 283
- Bahreïn	805	1 794	-	-	-	-	-	-	-	4	-	-	-	-	4
- Cisjordanie	4 002	2 300	-	-	598	-	-	-	-	-	-	1 380	-	-	1 978
- Emirats Arabes Unis	8 129	3 950	4 166	7 874	4 740	5 666	-	-	468	-	8	-	-	2	22 924
- Israël	89 683	34 281	3 955	2 946	7 532	7 508	9 178	4 814	3 262	3 907	4 396	2 638	3 088	2 876	56 100
- Jordanie	4 151	119	-	42	21	-	1 150	1 725	21	2 850	-	110	42	220	6 181
- Koweït	1 035	10 608	2 645	-	1	-	-	-	-	-	6	-	-	-	2 652
- Liban	16 665	13 861	2 644	3 983	6 218	4 271	1 813	4 825	3 334	1 774	3 148	2 821	2 508	685	38 024
- Qatar	5	92	-	-	-	-	-	2	-	2	-	-	-	140	144
- Oman	92	92	-	-	132	-	22	-	-	-	-	-	-	-	154
- Syrie	31 600	4 807	9 159	1 127	20 349	16 300	6 820	2 714	4 278	5 727	5 244	1 012	4 047	-	76 777
- Yemen	23	0	-	-	-	-	-	-	-	-	-	-	-	-	0
	169 713	77 530	24 018	16 961	55 060	34 527	20 569	16 311	12 492	15 757	13 190	8 049	9 798	4 211	230 943
<i>dont sucre brut :</i>	14	19	2	1	0	1	0	5	3	3	0	0	0	3	18
<b>AUTRES PAYS D'ASIE :</b>															
- Afghanistan	-	2	1	-	-	1	-	-	-	1	-	-	1	-	4
- Bangladesh	44	0	0	-	-	-	-	-	0	-	-	-	-	-	0
- Chine	349	20	2	-	-	4	1	2	2	-	2	-	4	-	17
- Corée du sud	44	60	-	-	-	8	7	-	-	-	7	7	1	-	30
- Hong-Kong	18	18	-	-	2	3	5	2	-	2	2	-	3	6	25
- Inde	3 315	86	-	-	-	-	-	-	-	-	-	-	-	-	0
- Indonésie	-	7	-	-	-	-	-	-	-	-	-	-	-	-	0
- Japon	511	574	59	75	95	12	55	1	18	20	31	68	46	61	541
- Kirgizthar	-	483	-	-	-	-	0	-	0	0	0	0	0	0	0
- Malaisie	7	6	-	-	-	4	-	-	-	1	-	-	-	-	5
- Maldives	4	9	0	-	-	-	-	1	0	0	-	-	-	-	1
- Pakistan	-	43	-	-	-	21	-	-	-	-	-	-	-	-	21
- Philippines	-	2	-	-	-	-	-	2	-	-	-	-	-	-	2
- Singapour	5	697	6	-	-	-	-	1	-	-	-	-	-	-	7
- Sri Lanka	1 096	0	-	506	-	-	-	-	-	-	-	-	-	-	506
- Taïwan	103	10	4	1	-	5	-	4	-	-	3	4	5	-	26
- Thaïlande	9	15	-	-	-	-	-	-	5	-	-	-	5	-	10
- Viêt-Nam	3	2	-	-	-	-	-	-	-	-	-	-	-	-	0
	5 508	2 034	72	582	97	58	68	13	25	24	45	79	65	67	1 195
<i>dont sucre brut :</i>	95	185	42	29	43	2	3	0	10	17	8	15	20	31	220
<b>AUSTRALIE ET OCEANIE</b>															
- Australie	39	61	-	-	-	7	-	-	1	-	8	8	-	-	24
- Nouvelle Calédonie	211	309	4	63	60	-	18	19	43	61	20	47	64	38	437
- Nouvelle Zélande	5	4	-	-	1	-	-	-	2	-	-	-	-	-	3
- Polynésie française	627	744	1	31	1	-	44	25	2	34	59	65	45	63	370
	882	1 118	5	94	62	7	62	44	48	95	87	120	109	101	834
<i>dont sucre brut :</i>	43	51	0	11	7	0	3	1	5	10	5	8	3	14	67



**EXPORTATIONS FRANCAISES DE SUCRE VERS LES PAYS TIERS  
PAR PAYS DE DESTINATION DE 2009/10 A 2011/12**

(en t de sucre blanc)

	2009/10	2010/11	2011/12											2011/12	
	de 10/2009 à 09/2010	de 10/2010 à 09/2011	OCTOBRE 2011	NOVEMBRE 2011	DECEMBRE 2011	JANVIER 2012	FEVRIER 2012	MARS 2012	AVRIL 2012	MAI 2012	JUIN 2012	JUILLET 2012	AOUT 2012	SEPTEMBRE 2012	de 10/2011 à 09/2012
<b>EUROPE (hors UE)</b>															
- Albanie	-	0	-	-	-	-	-	-	-	-	-	-	-	-	0
- Andorre	3 481	3 756	386	181	92	115	92	206	109	282	240	242	248	225	2 418
- Azerbaïdjan	-	31	-	-	-	-	-	-	-	-	-	-	-	-	0
- Bosnie Herzegovine	174	186	22	22	22	-	21	22	-	21	21	22	-	22	195
- Croatie	5 000	0	-	-	-	-	-	-	-	-	-	-	-	-	0
- Géorgie	1 139	8	-	-	6	-	-	-	-	-	1	1	-	-	8
- Islande	23	0	-	-	-	-	-	-	-	-	-	-	-	-	0
- Kosovo	-	2	-	1	-	1	-	-	-	1	-	-	-	-	3
- Macédoine	8	4	-	-	-	-	-	-	-	-	-	-	-	-	0
- Monténégro	-	0	-	-	-	-	-	-	-	-	-	-	-	-	0
- Norvège	281	79	23	-	-	4	-	-	11	19	-	21	1	-	79
- Ouzbékistan	-	0	-	-	-	-	-	-	-	-	-	-	-	-	0
- Russie	34	35	4	2	5	-	23	-	10	9	2	1	-	-	56
- Serbie	-	0	-	-	-	-	-	-	-	-	-	-	-	-	0
- Suisse	41 173	45 329	2 281	7 030	4 946	2 925	4 879	5 230	4 842	4 344	6 628	4 441	4 675	8 806	61 027
- Turquie	678	1 947	61	24	132	58	120	185	174	79	280	167	436	524	2 240
- Ukraine	1	5	-	1	-	-	-	1	-	-	1	-	-	1	4
	51 992	51 382	2 777	7 261	5 203	3 103	5 135	5 644	5 146	4 755	7 173	4 895	5 360	9 578	66 030
<i>dont sucre brut :</i>	139	123	7	12	10	4	5	28	2	9	2	18	1	-	98
- Autres destinations non déterminées		4	0	0	0	0	0	0	0	0	0	1	1	2	4
<b>DIVERS (1)</b>	-3 079	-1 320	-385	-1 617	-2 328	-475	-283	-2 270	-2 540	-473	0	0	-363	-231	-10 965
<b>TOTAL GENERAL</b>	<b>594 376</b>	<b>328 259</b>	<b>70 080</b>	<b>49 834</b>	<b>91 843</b>	<b>61 653</b>	<b>28 774</b>	<b>27 718</b>	<b>26 611</b>	<b>51 876</b>	<b>29 235</b>	<b>39 259</b>	<b>29 109</b>	<b>23 355</b>	<b>529 360</b>
<i>dont sucre brut :</i>	<b>495</b>	<b>602</b>	<b>65</b>	<b>58</b>	<b>66</b>	<b>26</b>	<b>19</b>	<b>58</b>	<b>42</b>	<b>47</b>	<b>52</b>	<b>50</b>	<b>29</b>	<b>58</b>	<b>570</b>

(1) Les quantités négatives sur cette ligne proviennent d'un retranchement des quantités exportées au titre du perfectionnement

**CERTIFICATS DELIVRES EN FRANCE POUR  
L'EXPORTATION DE SUCRE**

(en t de sucre valeur blanc)

	Sucres produits dans le quota			Sucres produits au-delà du quota (hors quota)
	Suite adjudication	Délivrance automatique	Certificats délivrés sans restitutions	
<b>Engagements de la campagne 2008/09</b>	-	-	3 171	400 997
<b>Engagements de la campagne 2009/10</b>	-	-	67 450	501 212
<b>Engagements de la campagne 2010/11</b>	-	-	9 538	507 228
<b>Engagements de la campagne 2011/12</b>				
octobre 2011	-	-	619	-
novembre "	-	-	472	-
décembre "	-	-	108	206 718
janvier 2012	-	-	700	-
février "	-	-	385	-
mars "	-	-	552	-
avril "	-	-	2 134	-
mai "	-	-	13 279	-
juin "	-	-	12 763	-
juillet "	-	-	209	-
août "	-	-	351	-
septembre "	-	-	260	-
	-	-	31 832	206 718
<b>Engagements de la campagne 2012/13</b>				
octobre 2012	-	-	481	122 757
novembre "	-	-	329	-
décembre "	-	-	391	-
janvier 2013	-	-	280	-
	-	-	1 481	122 757

Source : FranceAgriMer

## **VI – Les échanges français de produits sucrés**

**IMPORTATIONS DE PRODUITS TRANSFORMES EN PROVENANCE DE L'UE ET DES PAYS TIERS**

P R O D U I T S	UE			PT			TOTAL		
	CUMUL Du 01.10.11 Au 31.12.11	DECEMBRE 2012	CUMUL Du 01.10.12 Au 31.12.12	CUMUL Du 01.10.11 Au 31.12.11	DECEMBRE 2012	CUMUL Du 01.10.12 Au 31.12.12	CUMUL Du 01.10.11 Au 31.12.11	DECEMBRE 2012	CUMUL Du 01.10.12 Au 31.12.12
Yoghourts, préparations à base de lait, glaces de consommation (t)	34 010	<b>9 805</b>	31 679	715	<b>215</b>	632	34 725	<b>10 020</b>	32 311
Confiserie sans cacao (t)	23 423	<b>6 594</b>	23 147	1 560	<b>419</b>	1 358	24 983	<b>7 013</b>	24 505
Produits cacaotés (t)	100 882	<b>26 729</b>	100 401	7 785	<b>1 062</b>	3 628	108 667	<b>27 791</b>	104 029
Préparations alimentaires diverses (t)	186 645	<b>57 952</b>	185 442	30 767	<b>10 469</b>	31 707	217 412	<b>68 421</b>	217 149
Biscuiterie (t)	94 752	<b>27 593</b>	99 263	3 199	<b>1 162</b>	3 377	97 951	<b>28 755</b>	102 640
Boissons non alcoolisées (hl)	1 606 976	<b>601 464</b>	2 022 514	196 806	<b>98 865</b>	281 650	1 803 782	<b>700 329</b>	2 304 164
Liqueurs (hl)	83 482	<b>23 447</b>	79 490	2 215	<b>415</b>	2 416	85 697	<b>23 862</b>	81 906
Fruits à l'état congelé (t)	806	<b>164</b>	1 088	420	<b>94</b>	262	1 226	<b>258</b>	1 350
Fruits confits (t)	1 335	<b>478</b>	1 294	229	<b>92</b>	211	1 564	<b>570</b>	1 505
Confitures (t)	20 839	<b>6 739</b>	21 644	622	<b>215</b>	777	21 461	<b>6 954</b>	22 421
Fruits en conserves avec ou sans alcool (t)	36 127	<b>8 186</b>	26 887	11 965	<b>3 856</b>	12 774	48 092	<b>12 042</b>	39 661
Jus de fruits (t)	144 418	<b>37 771</b>	155 720	65 289	<b>17 349</b>	56 817	209 707	<b>55 120</b>	212 537
Sirops, sucres caramélisés et autres sucres (t)	12 255	<b>2 084</b>	20 067	309	<b>189</b>	671	12 564	<b>2 273</b>	20 738
Laits et crèmes de lait sucrés (t)	6 618	<b>1 926</b>	6 556	0	<b>0</b>	0	6 618	<b>1 926</b>	6 556

Sources : Douanes et FranceAgriMer

**EXPORTATIONS DE PRODUITS TRANSFORMES A DESTINATION DE L'UE ET DES PAYS TIERS**

P R O D U I T S	UE			PT			TOTAL		
	CUMUL Du 01.10.11 Au 31.12.11	DECEMBRE 2012	CUMUL Du 01.10.12 Au 31.12.12	CUMUL Du 01.10.11 Au 31.12.11	DECEMBRE 2012	CUMUL Du 01.10.12 Au 31.12.12	CUMUL Du 01.10.11 Au 31.12.11	DECEMBRE 2012	CUMUL Du 01.10.12 Au 31.12.12
Yoghourts, préparations à base de lait, glaces de consommation (t)	110 992	<b>32 148</b>	114 735	9 612	<b>3 607</b>	10 320	120 604	<b>35 755</b>	125 055
Confiserie sans cacao (t)	9 639	<b>2 551</b>	9 471	2 074	<b>544</b>	1 940	11 713	<b>3 095</b>	11 411
Produits cacaotés (t)	73 758	<b>18 921</b>	73 453	13 801	<b>3 261</b>	13 575	87 559	<b>22 182</b>	87 028
Préparations alimentaires diverses (t)	235 378	<b>72 554</b>	240 882	91 767	<b>29 171</b>	92 439	327 145	<b>101 725</b>	333 321
Biscuiterie (t)	52 969	<b>17 502</b>	59 478	8 056	<b>2 323</b>	8 105	61 025	<b>19 825</b>	67 583
Boissons non alcoolisées (hl)	1 757 099	<b>551 734</b>	1 757 682	369 922	<b>170 217</b>	478 331	2 127 021	<b>721 951</b>	2 236 013
Liqueurs (hl)	61 591	<b>16 187</b>	62 249	62 426	<b>15 581</b>	60 787	124 017	<b>31 768</b>	123 036
Fruits à l'état congelé (t)	140	<b>34</b>	207	22	<b>12</b>	43	162	<b>46</b>	250
Fruits confits (t)	1 494	<b>293</b>	1 317	247	<b>77</b>	322	1 741	<b>370</b>	1 639
Confitures (t)	11 064	<b>3 014</b>	10 692	5 795	<b>1 657</b>	5 843	16 859	<b>4 671</b>	16 535
Fruits en conserves avec ou sans alcool (t)	4 386	<b>1 021</b>	4 005	2 474	<b>501</b>	1 303	6 860	<b>1 522</b>	5 308
Jus de fruits (t)	27 648	<b>9 431</b>	25 740	3 168	<b>1 414</b>	3 911	30 816	<b>10 845</b>	29 651
Sirops, sucres caramélisés et autres sucres (t)	21 723	<b>7 274</b>	24 787	6 265	<b>2 807</b>	6 586	27 988	<b>10 081</b>	31 373
Laits et crèmes de lait sucrés (t)	1 936	<b>1 042</b>	3 138	1 188	<b>281</b>	632	3 124	<b>1 323</b>	3 770

Sources : Douanes et FranceAgriMer

**IMPORTATIONS DE SUCRE SOUS FORME DE PRODUITS TRANSFORMES**

P R O D U I T S	UE			PT			TOTAL		
	CUMUL		CUMUL	CUMUL		CUMUL	CUMUL		CUMUL
	Du 1.10.11 Au 31.12.11	<b>DECEMBRE 2012</b>	Du 1.10.12 Au 31.12.12	Du 1.10.11 Au 31.12.11	<b>DECEMBRE 2012</b>	Du 1.10.12 Au 31.12.12	Du 1.10.11 Au 31.12.11	<b>DECEMBRE 2012</b>	Du 1.10.12 Au 31.12.12
Yoghourts, préparations à base de lait,									
glaces de consommation (t)	7 221	2 024	6 660	95	31	86	7 316	2 055	6 746
Confiserie sans cacao (t)	13 689	3 844	13 511	919	251	814	14 608	4 095	14 325
Produits cacaotés (t)	35 039	9 357	34 865	2 509	348	1 180	37 548	9 705	36 045
Préparations alimentaires diverses (t)	27 697	8 538	27 812	3 974	1 321	3 861	31 671	9 859	31 673
Biscuiterie (t)	23 620	6 819	25 037	697	242	714	24 317	7 061	25 751
Boissons non alcoolisées (hl)	16 070	6 015	20 226	1 968	989	2 817	18 038	7 004	23 043
Liqueurs (hl)	706	173	562	28	6	23	734	179	585
<b>Total produits "Hors Annexe I"</b>	<b>124 042</b>	<b>36 770</b>	<b>128 673</b>	<b>10 190</b>	<b>3 188</b>	<b>9 495</b>	<b>134 232</b>	<b>39 958</b>	<b>138 168</b>
Fruits à l'état congelé (t)	138	29	199	56	11	33	194	40	232
Fruits confits (t)	387	144	381	99	43	96	486	187	477
Confitures (t)	8 127	2 783	8 439	205	83	322	8 332	2 866	8 761
Fruits en conserves avec ou sans alcool (t)	4 350	992	3 274	1 294	396	1 340	5 644	1 388	4 614
Jus de fruits (t)	17 250	3 969	18 065	3 997	984	3 472	21 247	4 953	21 537
<b>Total "Fruits et Légumes Transformés"</b>	<b>30 252</b>	<b>7 917</b>	<b>30 358</b>	<b>5 651</b>	<b>1 517</b>	<b>5 263</b>	<b>35 903</b>	<b>9 434</b>	<b>35 621</b>
<b>Sirops, sucres caramélisés et autres sucres</b> (t)	8 322	1 392	13 701	175	106	375	8 497	1 498	14 076
<b>Laits et crèmes de lait sucrés</b> (t)	2 762	724	2 533	0	0	0	2 762	724	2 533
<b>TOTAL</b>	<b>165 378</b>	<b>46 803</b>	<b>175 265</b>	<b>16 016</b>	<b>4 811</b>	<b>15 133</b>	<b>181 394</b>	<b>51 614</b>	<b>190 398</b>

Sources : Douanes et FranceAgriMer

**EXPORTATIONS DE SUCRE SOUS FORME DE PRODUITS TRANSFORMES**

P R O D U I T S	UE			PT			TOTAL		
	CUMUL		CUMUL	CUMUL		CUMUL	CUMUL		CUMUL
	Du 1.10.11 Au 31.12.11	<b>DECEMBRE 2012</b>	Du 1.10.12 Au 31.12.12	Du 1.10.11 Au 31.12.11	<b>DECEMBRE 2012</b>	Du 1.10.12 Au 31.12.12	Du 1.10.11 Au 31.12.11	<b>DECEMBRE 2012</b>	Du 1.10.12 Au 31.12.12
Yoghourts, préparations à base de lait, glaces de consommation (t)	17 965	5 199	18 630	2 112	807	2 223	20 077	6 006	20 853
Confiserie sans cacao (t)	5 555	1 473	5 480	1 217	310	1 117	6 772	1 783	6 597
Produits cacaotés (t)	25 306	6 520	25 311	4 807	1121	4 669	30 113	7 641	29 980
Préparations alimentaires diverses (t)	38 495	11 798	39 726	20 502	6939	21 194	58 997	18 737	60 920
Biscuiterie (t)	14 009	4 647	15 882	2 065	618	2 083	16 074	5 265	17 965
Boissons non alcoolisées (hl)	17 571	5 517	17 577	3 699	1702	4 783	21 270	7 219	22 360
Liqueurs (hl)	1 030	276	956	1 355	316	1 290	2 385	592	2 246
<b>Total produits "Hors Annexe I"</b>	<b>119 931</b>	<b>35 430</b>	<b>123 562</b>	<b>35 757</b>	<b>11 813</b>	<b>37 359</b>	<b>155 688</b>	<b>47 243</b>	<b>160 921</b>
Fruits à l'état congelé (t)	21	5	34	2	1	5	23	6	39
Fruits confits (t)	757	155	677	100	35	137	857	190	814
Confitures (t)	4 434	1 384	4 705	2 576	720	2 639	7 010	2 104	7 344
Fruits en conserves avec ou sans alcool (t)	488	107	415	257	50	133	745	157	548
Jus de fruits (t)	3 823	1 400	3 674	400	150	441	4 223	1 550	4 115
<b>Total "Fruits et Légumes Transformés"</b>	<b>9 523</b>	<b>3 051</b>	<b>9 505</b>	<b>3 335</b>	<b>956</b>	<b>3 355</b>	<b>12 858</b>	<b>4 007</b>	<b>12 860</b>
<b>Sirops, sucres caramélisés et autres sucres (t)</b>	<b>10 943</b>	<b>3 553</b>	<b>12 149</b>	<b>2 964</b>	<b>1498</b>	<b>3 458</b>	<b>13 907</b>	<b>5 051</b>	<b>15 607</b>
<b>Laits et crèmes de lait sucrés (t)</b>	<b>713</b>	<b>386</b>	<b>1 198</b>	<b>447</b>	<b>92</b>	<b>216</b>	<b>1 160</b>	<b>478</b>	<b>1 414</b>
<b>TOTAL</b>	<b>141 110</b>	<b>42 420</b>	<b>146 414</b>	<b>42 503</b>	<b>14 359</b>	<b>44 388</b>	<b>183 613</b>	<b>56 779</b>	<b>190 802</b>

Sources : Douanes et FranceAgriMer

**SOLDE DES ECHANGES DE SUCRE SOUS FORME DE PRODUITS TRANSFORMES**  
(EVALUATION)

P R O D U I T S	U E			P T			T O T A L		
	CUMUL Du 1.10.11 Au 31.12.11	DECEMBRE 2012	CUMUL Du 1.10.12 Au 31.12.12	CUMUL Du 1.10.11 Au 31.12.11	DECEMBRE 2012	CUMUL Du 1.10.12 Au 31.12.12	CUMUL Du 1.10.11 Au 31.12.11	DECEMBRE 2012	CUMUL Du 1.10.12 Au 31.12.12
Yoghourts, préparations à base de lait, glaces de consommation (t)	10 744	<b>3 175</b>	11 970	2 017	<b>776</b>	2 137	12 761	<b>3 951</b>	14 107
Confiserie sans cacao (t)	-8 134	<b>-2 371</b>	-8 031	298	<b>59</b>	303	-7 836	<b>-2 312</b>	-7 728
Produits cacaotés (t)	-9 733	<b>-2 837</b>	-9 554	2 298	<b>773</b>	3 489	-7 435	<b>-2 064</b>	-6 065
Préparations alimentaires diverses (t)	10 798	<b>3 260</b>	11 914	16 528	<b>5 618</b>	17 333	27 326	<b>8 878</b>	29 247
Biscuiterie (t)	-9 611	<b>-2 172</b>	-9 155	1 368	<b>376</b>	1 369	-8 243	<b>-1 796</b>	-7 786
Boissons non alcoolisées (hl)	1 501	<b>-498</b>	-2 649	1 731	<b>713</b>	1 966	3 232	<b>215</b>	-683
Liqueurs (hl)	324	<b>103</b>	394	1 327	<b>310</b>	1 267	1 651	<b>413</b>	1 661
<b>Total produits "Hors Annexe I"</b>	<b>-4 111</b>	<b>-1 340</b>	<b>-5 111</b>	<b>25 567</b>	<b>8 625</b>	<b>27 864</b>	<b>21 456</b>	<b>7 285</b>	<b>22 753</b>
Fruits à l'état congelé (t)	-117	<b>-24</b>	-165	-54	<b>-10</b>	-28	-171	<b>-34</b>	-193
Fruits confits (t)	370	<b>11</b>	296	1	<b>-8</b>	41	371	<b>3</b>	337
Confitures (t)	-3 693	<b>-1 399</b>	-3 734	2 371	<b>637</b>	2 317	-1 322	<b>-762</b>	-1 417
Fruits en conserves avec ou sans alcool (t)	-3 862	<b>-885</b>	-2 859	-1 037	<b>-346</b>	-1 207	-4 899	<b>-1 231</b>	-4 066
Jus de fruits (t)	-13 427	<b>-2 569</b>	-14 391	-3 597	<b>-834</b>	-3 031	-17 024	<b>-3 403</b>	-17 422
<b>Total "Fruits et Légumes Transformés"</b>	<b>-20 729</b>	<b>-4 866</b>	<b>-20 853</b>	<b>-2 316</b>	<b>-561</b>	<b>-1 908</b>	<b>-23 045</b>	<b>-5 427</b>	<b>-22 761</b>
<b>Sirops, sucres caramélisés et autres sucres (t)</b>	2 621	<b>2 161</b>	-1 552	2 789	<b>1 392</b>	3 083	5 410	<b>3 553</b>	1 531
<b>Laits et crèmes de lait sucrés (t)</b>	-2 049	<b>-338</b>	-1 335	447	<b>92</b>	216	-1 602	<b>-246</b>	-1 119
<b>TOTAL</b>	<b>-24 268</b>	<b>-4 383</b>	<b>-28 851</b>	<b>26 487</b>	<b>9 548</b>	<b>29 255</b>	<b>2 219</b>	<b>5 165</b>	<b>404</b>

Sources : Douanes et FranceAgriMer



## **VII – Les échanges français de mélasses**

**BILAN DES ECHANGES EXTERIEURS FRANCAIS DE MELASSES**

(en tonnes)

	IMPORTATIONS			EXPORTATIONS		
	UE	PAYS TIERS	TOTAL	UE	PAYS TIERS	TOTAL
<b>Campagne 2006/07</b> <i>Total du 1/07 au 30/09</i>	154 069	244 924	398 993	21 090	4 419	25 509
<b>Campagne 2007/08</b> <i>Total du 1/10 au 30/09</i>	123 454	350 261	473 715	23 230	25	23 255
<b>Campagne 2008/09</b> <i>Total du 1/10 au 30/09</i>	110 829	206 629	317 458	36 334	4	36 338
<b>Campagne 2009/10</b> <i>Total du 1/10 au 30/09</i>	125 888	160 137	286 025	25 284	4	25 288
<b>Campagne 2010/11</b> <i>Total du 1/10 au 30/09</i>	141 289	159 968	301 257	16 725	2 385	19 110
<b>Campagne 2011/12</b>						
- octobre 2011	22 364	11 722	34 086	131	0	131
- novembre "	22 124	14 405	36 529	140	0	140
- décembre "	24 520	25 326	49 846	63	5	68
- janvier 2012	17 497	817	18 314	61	0	61
- février "	11 703	18 912	30 615	2 411	1	2 412
- mars "	9 345	31 805	41 150	394	0	394
- avril "	8 266	5 786	14 052	94	0	94
- mai "	7 170	30 372	37 542	122	0	122
- juin "	7 737	6 028	13 765	131	11	142
- juillet "	4 393	1 923	6 316	91	0	91
- août "	7 228	14 606	21 834	74	1	75
- septembre "	10 254	9 505	19 759	31	0	31
<b>Total</b>	<b>152 601</b>	<b>171 207</b>	<b>323 808</b>	<b>3 743</b>	<b>18</b>	<b>3 761</b>
<b>Campagne 2012/13</b>						
- octobre 2012	25 101	19 477	44 578	116	0	116
- novembre "	22 193	1 904	24 097	91	0	91
- décembre "	26 936	1 924	28 860	1 268	0	1 268
<b>Total</b>	<b>74 230</b>	<b>23 305</b>	<b>97 535</b>	<b>1 475</b>	<b>0</b>	<b>1 475</b>

Source : Douanes

**IMPORTATIONS FRANCAISES DE MELASSES EN PROVENANCE DES PAYS DE L'UE (1)**

(en tonnes)

	ALL	DK	ESP	IRL	ITA	MAL	PB	POL	POR	ROU	RU	UEBL	TOTAL (2)
<b>Campagne 2008/09</b>													
Total du 01.10.08 au 30.09.09	89 864	-	732	15	105	-	2 606	-	5	16	226	26 425	119 994
<b>Campagne 2009/10</b>													
Total du 01.10.09 au 30.09.10	108 532	-	498	-	122	-	29 794	-	-	-	71	6 968	145 985
<b>Campagne 2010/11</b>													
Total du 01.10.10 au 30.09.11	84 085	11	368	-	240	-	32 796	3 300	-	-	9 740	10 749	141 289
<b>Campagne 2011/12</b>													
- octobre 2011	13 681	-	14	-	9	-	7 553	-	-	-	116	991	22 364
- novembre "	11 831	-	36	-	6	-	8 545	-	-	-	9	1 697	22 124
- décembre "	13 010	-	19	-	15	-	7 461	3 053	-	-	19	943	24 520
- janvier 2012	10 822	-	20	-	24	-	5 632	-	-	-	19	980	17 497
- février "	10 192	-	48	-	6	-	3	-	-	-	9	1 445	11 703
- mars "	8 319	-	14	-	15	-	6	-	-	-	16	975	9 345
- avril "	7 469	-	49	-	28	-	-	-	-	-	5	715	8 266
- mai "	4 350	-	29	-	15	-	1 736	-	-	-	4	1 036	7 170
- juin "	5 161	-	25	-	15	-	1 791	-	-	-	7	738	7 737
- juillet "	3 799	24	34	-	30	-	-	-	-	-	22	484	4 393
- août "	4 718	-	32	-	-	-	2 088	-	-	-	7	383	7 228
- septembre "	8 319	-	-	-	15	-	1 375	-	-	-	2	543	10 254
Total du 01.10.11 au 30.09.12	101 671	24	320	-	178	-	36 190	3 053	-	-	235	10 930	152 601
<b>Campagne 2012/13</b>													
- octobre 2012	8 590	-	30	-	30	-	14 875	-	-	-	10	1 566	25 101
- novembre "	10 848	-	31	-	15	-	9 278	-	-	-	9	2 012	22 193
- décembre "	14 087	-	40	-	-	-	7 427	-	-	-	2	5 380	26 936
Total du 01.10.12 au 31.12.12	33 525	-	101	-	45	-	31 580	-	-	-	21	8 958	74 230

(1) Seuls sont indiqués les Etats membres en provenance desquels des mélasses ont été importées depuis 2003/04.

(2) Total des pays adhérents à l'UE au cours de la période considérée.

Source : Douanes

**EXPORTATIONS FRANCAISES DE MELASSES A DESTINATION DES PAYS DE L'UE (1)**

(en tonnes)

	ALL	AUT	BUL	CHY	DK	ESP	EST	FIN	GR	ITA	PB	POL	ROU	POR	RU	SLQ	UEBL	TOTAL (2)
<b>Campagne 2008/09</b>																		
Total du 01.10.08 au 30.09.09	1	-	6	8	395	276	-	-	9	21	14	5 445	-	-	1	-	30 158	36 334
<b>Campagne 2009/10</b>																		
Total du 01.10.09 au 30.09.10	2	-	-	-	424	255	-	-	9	2	106	-	-	-	1	-	24 485	25 284
<b>Campagne 2010/11</b>																		
Total du 01.10.10 au 30.09.11	635	-	1	-	451	50	-	3	4	845	93	-	13	-	-	-	14 630	16 725
<b>Campagne 2011/12</b>																		
- octobre 2011	28	-	-	-	74	26	-	-	-	-	1	-	-	-	-	-	2	131
- novembre "	49	-	-	-	50	37	-	1	-	-	-	-	-	-	-	-	3	140
- décembre "	26	-	-	-	26	-	-	1	-	1	-	-	-	-	4	-	5	63
- janvier 2012	52	-	-	-	-	1	-	-	-	-	6	-	-	-	-	1	1	61
- février "	27	-	-	-	-	-	-	-	-	-	-	-	-	1	-	-	2 383	2 411
- mars "	47	-	-	-	49	-	-	-	-	-	1	295	-	-	-	-	2	394
- avril "	27	-	-	-	50	-	-	1	-	-	13	-	-	-	-	-	3	94
- mai "	53	-	-	-	51	12	-	-	-	-	3	-	-	-	-	-	3	122
- juin "	79	-	-	-	26	22	-	-	-	-	-	-	-	-	-	-	4	131
- juillet "	53	-	-	-	-	25	-	-	-	-	12	-	-	-	-	-	1	91
- août "	74	-	-	-	-	-	-	-	-	-	-	-	-	-	-	-	-	74
- septembre "	27	-	-	-	-	-	-	-	-	1	-	-	-	-	-	-	3	31
Total du 01.10.11 au 30.09.12	542	-	-	-	326	123	-	3	-	2	36	295	-	1	4	1	2 410	3 743
<b>Campagne 2012/13</b>																		
- octobre 2012	27	-	-	-	74	12	-	1	-	-	1	-	-	-	-	-	1	116
- novembre "	52	-	-	-	25	-	-	1	-	7	5	-	-	-	-	-	1	91
- décembre "	19	-	-	-	26	-	-	-	-	-	7	-	-	-	-	-	1 216	1 268
Total du 01.10.12 au 31.12.12	98	-	-	-	125	12	-	2	-	7	13	-	-	-	-	-	1 218	1 475

(1) Seuls sont indiqués les Etats membres en provenance desquels des mélasses ont été importées depuis 2003/04.

(2) Total des pays adhérents à l'UE au cours de la période considérée.

Source : Douanes

## **VIII – Alcool Ethylique**

# Faits et Chiffres

## Mars 2013

### *France*

#### **L'E-10 atteint un nouveau record.**

La part de marché de l'E-10 a atteint un nouveau record en janvier 2013 en atteignant 28,6 %. Le précédent record datait de décembre avec 28,5 %. Selon les données de l'Ufip (Union française des industries Pétrolières) les ventes d'E-10 ont augmenté d'un tiers d'une année sur l'autre pour atteindre 195 millions de litres. Durant l'année 2012, la part de marché de l'E-10, avec 24 % a dépassé celle de l'essence 98. A titre de comparaison la part de l'E-10 était de 15 % en 2011 et de 13 % en 2010. Lors de son introduction en 2009 (avril à décembre), la part de marché était de 8 %. A fin 2012, 4094 stations services vendaient de l'E-10 soit environ 35 % des stations

F.O. Licht du 26 février 2013

### *Allemagne*

#### **La production baisse suite à la hausse du coût des matières premières.**

Pour le mois de décembre, la production d'éthanol s'est élevée à un record de 121 millions de litres soit près de quatre fois plus qu'en novembre (33 millions de litres) et en hausse par rapport aux 98 millions de décembre 2011.

Toutefois, malgré ce record, la production 2012 ne s'élève qu'à 968 millions de litres soit une baisse par rapport aux 1,007 milliard de litres de l'année précédente

L'augmentation du prix des céréales se reflète dans ces chiffres. La part de l'éthanol de céréales a chuté à moins de 51 % en 2012 contre plus de 61 % en 2011. Dans le même temps la betterave à sucre et le sirop ont élargi leur part de marché de 27 % à 38 %. Le reste étant produit à partir de matières synthétiques

F.O. Licht du 26 février 2013

### *USA*

Les importations d'éthanol en décembre ont atteint 341,7 millions de litres (362,3 millions pour novembre 2012 et 198,5 millions en décembre 2011) ce qui porte le total des importations à 2,499 milliard de litres soit plus du double de l'année 2011 (1,129 milliard de litres).

Les importations d'alcool déshydraté en provenance du Brésil ont plus que triplé d'une année sur l'autre passant de 634,7 millions de litres à 1,974 milliards de litres. Les importations en provenance de la Jamaïque (227,9 millions contre 108,7 en 2001) et le Salvador (94,6 mln contre 46,5 mln) ont doublé tandis que les importations en provenance de Trinidad et Tobago ont fortement chuté (0,21 millions alors qu'elles étaient de 226 millions en 2011).

Dans l'autre sens, les exportations d'alcool déshydraté à destination du Brésil sont tombées de 964 mlns de litres en 2011 à 154,1 mln en 2012 tandis que les exportations d'alcool hydraté ont baissé de 200 % passant de 533,6 mln de litre à 171,3 mls de litres.

Les exportations en décembre 2012 se sont élevées à 209,6 Mln litres Les expéditions d'alcool déshydraté à destination de l'UE ont triplé lors de ce mois (39,4 millions de litres contre 13 en novembre. A ceci s'ajoutent les 3,8 millions de litres d'alcool déshydraté (2,8 en novembre) ; le total

des exportations vers l'UE s'élève à 348,3 mln de litres pour l'alcool hydraté en baisse par rapport aux 857,6 mln de l'année 2011 et 291,1 mln pour l'alcool déshydraté en hausse par rapport aux 253,3 mln de l'année dernière.

F.O. Licht du 26 février 2013

## ***Argentine***

### **Une production d'éthanol en hausse de 50 %**

La production argentine d'éthanol carburant s'est élevée à 27,9 mln de litres. Cela porte la production totale pour l'année 2012 à 252,5 mln de litres soit une hausse de près de 50 % par rapport à l'année dernière (170 mln). La consommation en décembre 2012 se monte à 28,5 Mlns de litres soit un total de 237,5 mln pour l'année soit une hausse de près de 43% par rapport à l'année précédente (166,3 mln pour 2011)

F.O. Licht du 11 février 2013

## ***Brésil***

### **Bon départ pour les exportations d'éthanol**

Les exportations d'éthanol dénaturé se sont élevées à 351,1 mln de litres pour le mois de Janvier 2013. Malgré une baisse par rapport à décembre 2012 (462,1 mln de litres) ce volume constitue un record qui n'avait pas été atteint pour un mois de janvier depuis 2007 (337,7 mln). Le volume des ventes pour la campagne 2012/13 (avril/ mars) s'élève à 3,262 milliards de litres bien au-dessus des 1,857 milliards de litres durant la même période lors de la campagne précédente.

F.O. Licht du 11 février 2013

## ***Indonésie***

La société PT Perkebunan Nusantara (PTPN) X devrait ouvrir une distillerie d'éthanol dans l'est de l'île de Java. Cette distillerie sera pleinement opérationnelle en octobre et possèdera une capacité de production de 100 000 litres par jour.

La société espère atteindre une production de 538 000 tonnes à la fin de l'année soit 9 % de plus par rapport à l'année dernière. La surface cultivée en cannes est passée de 62 000 ha à 76 000 ha avec une capacité d'écrasement de la canne de 42 000 tonnes par jour au lieu de 37 000 l'année précédente.

F.O. Licht du 26 février 2013

## ***Pakistan***

### **Record d'exportations en 2012**

Les exportations en décembre 2012 se sont élevées à 32,2 mln de litres ce qui porte le total de celles-ci pour l'année 2012 à un record de 472,4 mln (396 mln pour 2011 et 259,1 mln pour 2010).a principale destination de l'alcool dénaturé a été la Turquie avec 25,9 mln de litres alors que les chargements pour la Corée ont fortement diminué passant de 31,8 mln à 7,5 mln.

Les principales destinations pour l'alcool dénaturé sont la Corée du Sud avec 251,2 mln de litres, l'Union Européenne (84,3 mln) et les Philippines (48,7 mln). La Turquie vient ensuite avec 17,8 mln de litres (en baisse de presque 50 % par rapport à l'année 2011).

EVOLUTION COMPAREE DES COURS DU SUCRE, DE L'ETHANOL (au Brésil) ET DU PETROLE DEPUIS 2000

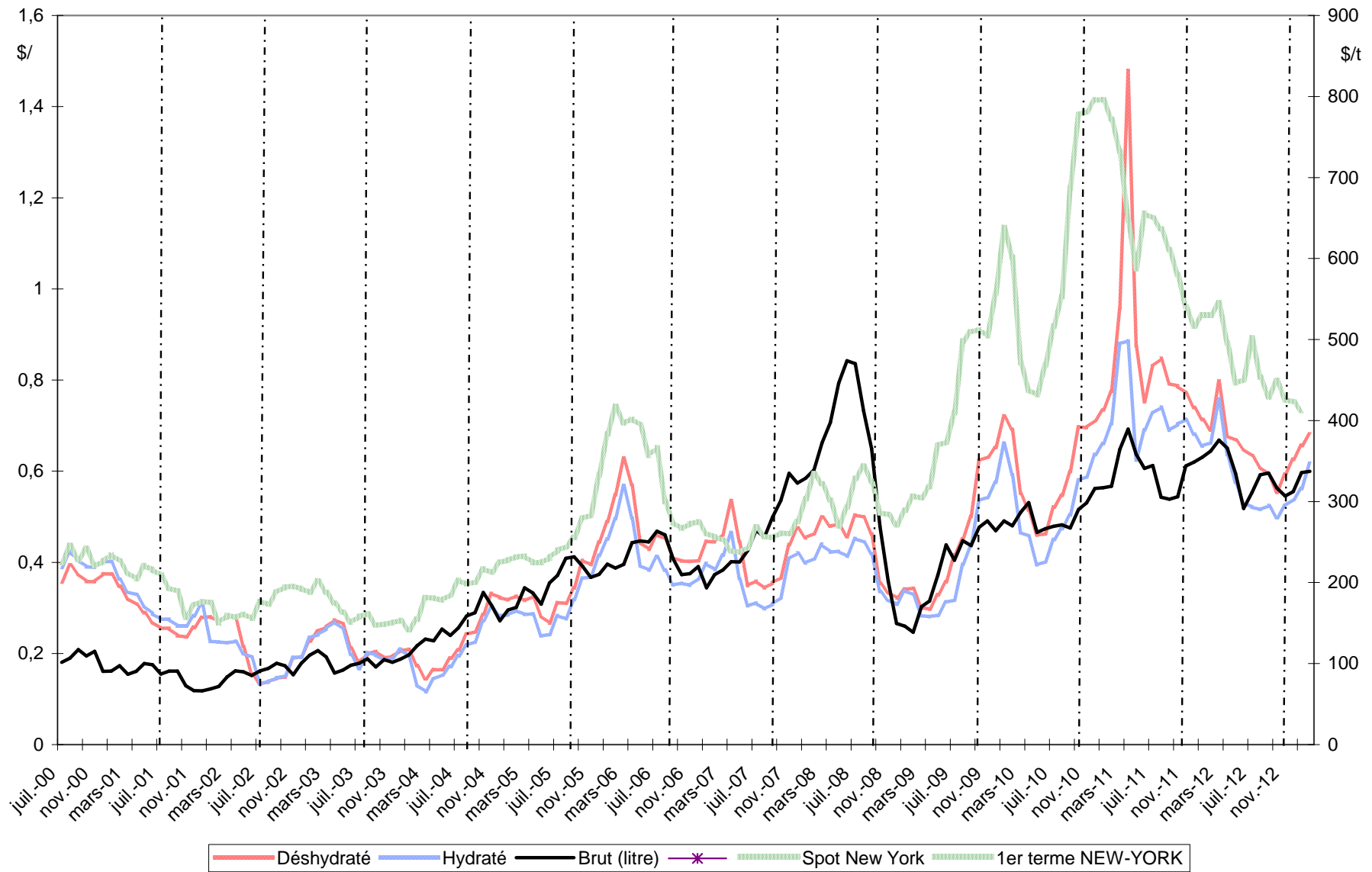

Sources : Ethanol CEPEA, Nymex Light Crude, FranceAgriMer



## BILANS COMMUNAUTAIRES UE - ALCOOL ETHYLIQUE

2009 / 2010 / 2011

(en hectolitres d'alcool pur)

	2009 - UE 27	2010- UE 27	2011- UE 27 (1)
	<i>Origine agricole</i>	<i>Origine agricole</i>	<i>Origine agricole</i>
<b>I - RESSOURCES</b>			
1 - Stocks au 1 <sup>er</sup> janvier (1)	<b>10 162 727</b>	<b>9 831 725</b>	<b>10 546 083</b>
2 - Production	<b>48 858 446</b>	<b>54 077 879</b>	<b>60 128 422</b>
3 - Importations (2)	<b>10 889 065</b>	<b>4 092 240</b>	<b>3 520 406</b>
- Droits nuls	3 325 520	1 970 823	1 683 207
- Droits pleins	7 563 544	2 121 417	1 837 198
<b>TOTAL DES RESSOURCES</b>	<b>69 910 238</b>	<b>68 001 844</b>	<b>74 194 911</b>
<b>II - UTILISATIONS</b>			
1 - Livraisons sur le marché intérieur	<b>59 621 238</b>	<b>56 796 717</b>	<b>60 362 130</b>
- Alimentation	10 757 338	8 635 257	8 236 213
- Utilisation industrielle	6 941 702	7 559 142	7 513 188
- Carburant	39 320 785	38 863 606	42 418 436
- Autre	2 601 413	1 738 712	2 194 293
2 - Exportations	<b>457 275</b>	<b>659 044</b>	<b>955 757</b>
<b>TOTAL DES UTILISATIONS</b>	<b>60 078 513</b>	<b>57 455 761</b>	<b>61 317 887</b>
<b>TOTAL STOCKS AU 31/12</b>	<b>9 831 725</b>	<b>10 546 083</b>	<b>12 877 024</b>

(1) Bilan provisoire

(2) Ne sont pas comptabilisées les importations de produits relevant des Nomenclatures Combinées 3824 90 97/90 99 et 2909 19 10 utilisées pour la production de carburant :

> 7,3 millions d'hap (NC 3824 90 99) et 2,4 millions d'hap ETBE (NC 2909 19 10) en 2010.

> 10 millions d'hap (NC 3824 90 97) et 2,2 millions d'hap ETBE (NC 2909 19 10) en 2011.

Les utilisations s'en trouvent de ce fait sous-estimées.

Sources : CE - septembre 2012

**Production 2011 - Répartition par Etat membre et par matière première**

(en hectolitres d'alcool pur)

	Céréales	Betteraves	Vinique	Autres	Total	Part total UE
France	9 613 414	8 119 214	566 725	34 098	<b>18 333 451</b>	30,49%
Allemagne	5 888 936	2 322 424	0	236 730	<b>8 448 090</b>	14,05%
Espagne	4 695 726	200 586	694 582	106667	<b>5 697 561</b>	9,48%
Belgique	3 539 289	679 570	0	0	<b>4 218 859</b>	7,02%
Royaume Uni	3 510 000	390 000	0	0	<b>3 900 000</b>	6,49%
Pologne	2 487 099	304 115	0	211 080	<b>3 002 294</b>	4,99%
Pays Bas	250 558	0	0	2 750 039	<b>3 000 597</b>	4,99%
Suede	2 681 120	0	0	0	<b>2 681 120</b>	4,46%
Hongrie	1 850 150	350 264	11 488	0	<b>2 211 902</b>	3,68%
Autriche	2 165 725	820	0	161	<b>2 166 706</b>	3,60%
Rép.Tchèque	41 452	1 491 771	6 398	71 380	<b>1 611 001</b>	2,68%
Slovaquie	1 563 320	0	0	0	<b>1 563 320</b>	2,60%
Italie	565 045	5 605	463 156	309 785	<b>1 343 591</b>	2,23%
<i>Autres EM</i>	<i>1 477 768</i>	<i>213 386</i>	<i>82 024</i>	<i>176 752</i>	<b><i>1 949 930</i></b>	<i>3,24%</i>
<b>Total</b>	<b>40 329 602</b>	<b>14 077 755</b>	<b>1 824 373</b>	<b>3 896 692</b>	<b>60 128 422</b>	100,00%
<b>Part total UE</b>	67,07%	23,41%	3,03%	6,48%	100,00%	

Source : Commission Européenne, FranceAgriMer

### Utilisations 2011 - Répartition par Etat membre et par type d'utilisation (1)

(en hectolitres d'alcool pur)

	Alimentation et boisson	Industriel	Carburant	Autres	Total	Part total UE
Allemagne	398 034	2 927 764	15 820 655	433 710	<b>19 580 163</b>	32,44%
France	865 082	989 003	8 384 711	314 386	<b>10 553 182</b>	17,48%
Suede	649 085	628 198	3 662 419	113	<b>4 939 815</b>	8,18%
Espagne	980 007	652 025	2 718 023	89 284	<b>4 439 339</b>	7,35%
Royaume Uni	700 000	0	2 920 000		<b>3 620 000</b>	6,00%
Pologne	1 284 870	608 371	1 496 382	79 903	<b>3 469 526</b>	5,75%
Italie	605 880	552 706	1 025 653	634 951	<b>2 819 190</b>	4,67%
Rép.Tchèque	308 171	397 917	1 059 778	2 198	<b>1 768 064</b>	2,93%
Autriche	139 332	219 845	1 036 653	6 148	<b>1 401 978</b>	2,32%
Hongrie	114 598	268 022	659 154	172 384	<b>1 214 158</b>	2,01%
Pays Bas	417 972	24 939	591 745	97 840	<b>1 132 496</b>	1,88%
Belgique	60 000		968 071		<b>1 028 071</b>	1,70%
Irlande	430 310	54 787	200 000	200 175	<b>885 272</b>	1,47%
Slovaquie	162 777	66 418	556 572		<b>785 767</b>	1,30%
Finlande	223 573	65 403	403 869		<b>692 845</b>	1,15%
Danemark	126 660	0	400 000	34 827	<b>561 487</b>	0,93%
Bulgarie	411 561	8 219	786	22 873	<b>443 439</b>	0,73%
Portugal	0	0	275 000		<b>275 000</b>	0,46%
Lituanie	4 600	1 166	181 465	64 852	<b>252 083</b>	0,42%
Lettonie	155 845	1 448	0	2 811	<b>160 104</b>	0,27%
Roumanie	38 470	21 730	57 500	12 376	<b>130 076</b>	0,22%
Slovenie	100 299	6 315	0	11 461	<b>118 075</b>	0,20%
Grèce	42 793	18 237	0	13 504	<b>74 534</b>	0,12%
Estonie	10 840	531	0	497	<b>11 868</b>	0,02%
Chypre	5 454	144	0		<b>5 598</b>	0,01%
Luxembourg et Malt	0	0	0		<b>0</b>	0,00%
Malte	0	0	0		<b>0</b>	0,00%
<b>Total</b>	<b>8 236 213</b>	<b>7 513 188</b>	<b>42 418 436</b>	<b>2 194 293</b>	<b>60 362 130</b>	100,00%
<b>Part total UE</b>	13,64%	12,45%	70,27%	3,64%	100,00%	

(1) Ne sont pas comptabilisées les utilisations d'alcool sous forme de mélanges alcool-essences et ETBE (12,2 millions d'hap) - cf (2) page 70

Source : Commission Européenne, FranceAgriMer

**IMPORTATIONS D'ALCOOL ETHYLIQUE DE L'UE (NC 2207)  
PAR PAYS TIERS D'ORIGINE**

(en hectolitres d'alcool pur)

	2006	2007	2008	2009	2010	2011	Evolution 2011/2010
<b>Principales origines :</b>							
Brésil	2 791 220	6 676 219	9 828 778	5 197 514	1 227 281	784 628	-36%
Egypte	359 027	392 950	470 333	456 557	495 144	514 492	4%
Pérou	183 184	395 564	393 379	292 011	373 077	365 804	-2%
Guatemala	383 721	819 787	367 352	1 032 377	324 790	280 263	-14%
Pakistan	547 414	684 398	1 027 494	712 791	40 537	275 391	579%
Russie	17 435	33 430	34 835	48 180	62 921	191 861	205%
Turquie	101 424	180 155	50 555	51 153	155 532	147 812	-5%
République d'Afrique du Sud	-	131 479	55 547	13 709	67 005	135 847	103%
Soudan	-	-	-	-	203 423	121 500	-40%
USA	4 357	624 844	1 738	122 780	142 196	118 311	-17%
Bolivie	284 634	49 370	485 269	490 611	420 985	112 499	-73%
Norvège	110 495	148 439	133 205	159 529	113 186	107 113	-5%
Costa Rica	188 664	335 654	333 220	470 689	40 359	102 089	153%
Jamaïque	-	322 646	-	195 725	45 227	77 977	72%
Croatie	41 595	97 690	48 473	35 398	67 669	33 239	-51%
Barbades	-	-	-	7 715	4 851	27 261	462%
Argentine	19 362	64 579	118 268	104 176	49 515	23 759	-52%
Swaziland	159 119	250 130	193 166	143 768	28 016	18 450	-34%
Serbie	-	78 071	16 190	14 215	30 353	17 305	-43%
Zimbabwe	102 178	141 504	74 361	97 581	14 691	10 165	-31%
Ukraine	427 673	226 125	107 089	65 070	31 458	8 432	-73%
Kazakhstan	-	-	12 962	85 089	74 323	7 393	-90%
Ile Maurice	-	42 554	43 766	26 507	1 137	2 054	81%
Chine	-	72 426	8 552	23	192	333	73%
Cambodge	-	-	-	339 600	44 884	-	-
Nicaragua	58 544	180 976	-	607 562	9 542	-	-
<i>El Salvador</i>	-	-	383 170	98 214	<i>nc</i>	<i>nc</i>	-
<b>Total principales origines :</b>	<b>5 780 046</b>	<b>11 948 989</b>	<b>14 187 703</b>	<b>10 868 545</b>	<b>4 068 295</b>	<b>3 483 978</b>	<b>-14%</b>
<b>Autres origines ou non précisées</b>	<i>nc</i>	<b>170 102</b>	<b>155 754</b>	<b>20 520</b>	<b>23 945</b>	<b>36 427</b>	<b>52%</b>
<b>TOTAL</b>	<b>11 852 357</b> *	<b>12 119 091</b>	<b>14 343 457</b>	<b>10 889 065</b>	<b>4 092 240</b>	<b>3 520 405</b>	<b>-14%</b>

Source : Commission Européenne, Eurostats Comext

PRODUCTION, UTILISATIONS ET IMPORTATIONS D'ALCOOL ETHYLIQUE DE L'UE (1)  
Evolutions depuis 2004

en millions hl

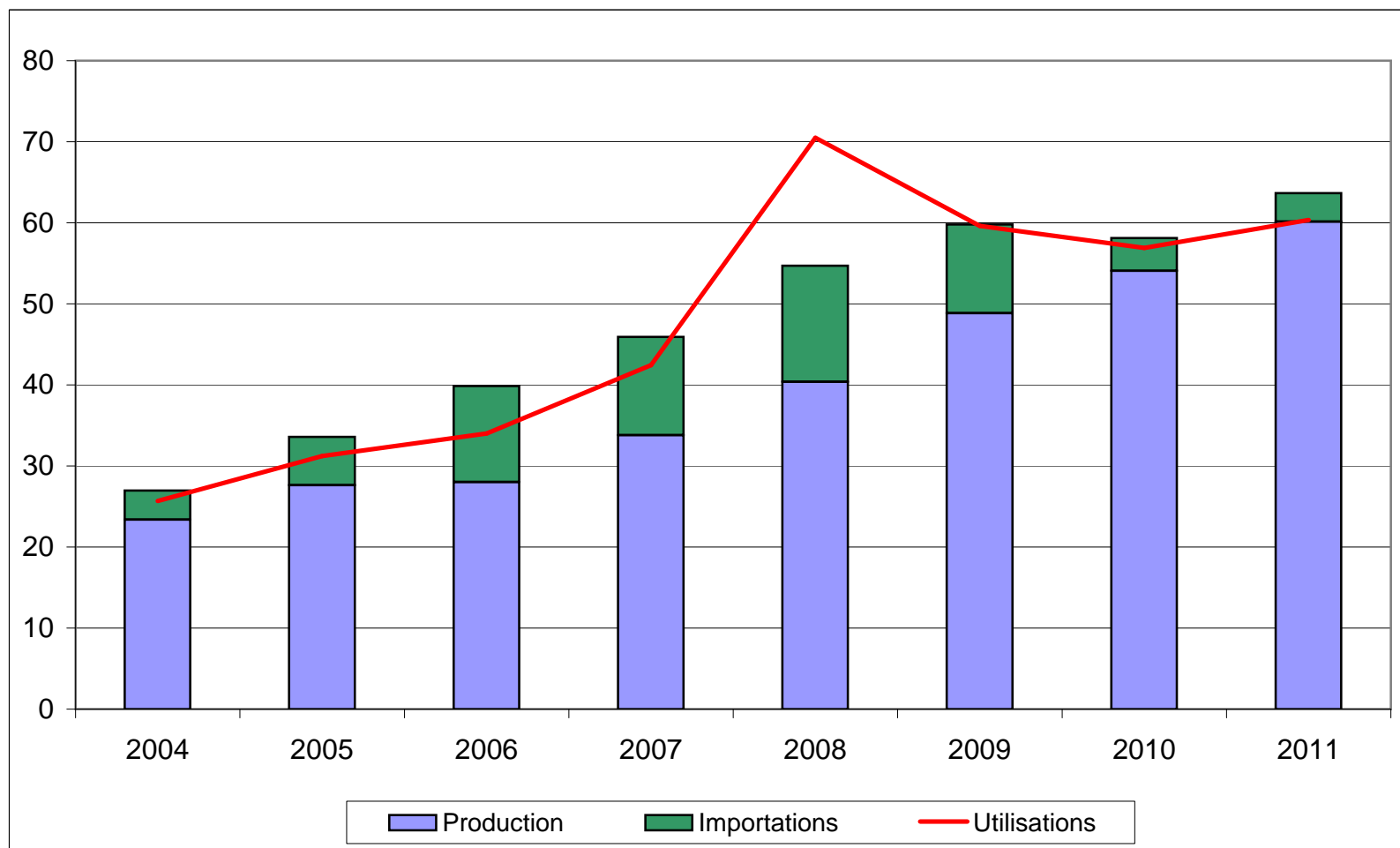

(1) ne sont pas comptabilisées les quantités d'alcool sous forme de mélanges alcool-essences et ETBE - cf (2) page 70

Source : Commission Européenne

## BILANS FRANCE - ALCOOL ETHYLIQUE (1)

2010, 2011 et 2012

(en hectolitres d'alcool pur)

	2010		2011		2012	
	Origine agricole	Total	Origine agricole	Total	Origine agricole	Total
<b>I - RESSOURCES</b>						
1 - Stocks au 1 <sup>er</sup> janvier	1 291 958	<b>1 291 958</b>	1 053 493	<b>1 053 493</b>	1 352 591	<b>1 352 591</b>
2 - Production	18 372 827	<b>18 372 827</b>	18 333 451	<b>18 333 451</b>	18 551 513	<b>18 551 513</b>
- Céréales	8 753 060	8 753 060	9 613 414	9 613 414	8 929 598	8 929 598
- Betteraves - Mélasse	9 045 680	9 045 680	8 119 214	8 119 214	9 116 451	9 116 451
- Viti-vinicole	542 497	542 497	566 725	566 725	472 983	472 983
- Autre	31 590	31 590	34 098	34 098	32 481	32 481
3 - Importations (2)	1 738 758	<b>1 738 758</b>	674 446	<b>674 446</b>	818 038	<b>818 038</b>
<b>TOTAL DES RESSOURCES</b>	<b>21 403 543</b>	<b>21 403 543</b>	<b>20 061 391</b>	<b>20 061 391</b>	<b>20 722 142</b>	<b>20 722 142</b>
<b>II - UTILISATIONS</b>						
1 - Consommation intérieure (1)	10 160 077	<b>10 160 077</b>	9 352 672	<b>9 352 672</b>	9 981 459	<b>9 981 459</b>
- Alimentation et boissons	997 372	997 372	864 882	864 882	935 416	935 416
- Utilisation industrielle	1 191 453	1 191 453	988 693	988 693	1 068 445	1 068 445
- Carburant	7 837 892	7 837 892	7 384 711	7 384 711	7 837 668	7 837 668
- Autre	133 360	133 360	114 386	114 386	139 930	139 930
2 - Exportations	10 189 973	<b>10 189 973</b>	9 356 128	<b>9 356 128</b>	9 414 212	<b>9 414 212</b>
- dont éthanol carburant	5 273 706	<b>5 273 706</b>	5 013 014	<b>5 013 014</b>	5 016 858	<b>5 016 858</b>
<b>TOTAL DES UTILISATIONS</b>	<b>20 350 050</b>	<b>20 350 050</b>	<b>18 708 800</b>	<b>18 708 800</b>	<b>19 395 671</b>	<b>19 395 671</b>
<b>TOTAL STOCKS AU 31/12</b>	<b>1 053 493</b>	<b>1 053 493</b>	<b>1 352 591</b>	<b>1 352 591</b>	<b>1 326 471</b>	<b>1 326 471</b>

(1) Ces bilans, livrés à titre indicatif, sont obtenus à partir des déclarations d'écoulements par les fabricants, y compris pour les exportations. Ils ne tiennent pas compte des quantités stockées, voire exportées, par d'autres acteurs du marché. L'écart avec les quantités déclarées aux douanes s'explique également par d'autres facteurs : les quantités portées ici sont en hl d'alcool pur et les quantités déclarées exportées peuvent être enregistrées par les douanes avec un décalage dans le temps.

(2) Le poste des importations est celui qui permet l'ajustement du bilan afin de tenir compte des stocks déclarés détenus par les fabricants. L'écart avec les données des douanes s'explique également par le fait qu'il s'agit dans ce bilan de quantités d'alcool pur. Les quantités importées contenant au total très certainement moins de 50 % d'alcool. Par ailleurs ces bilans ne tiennent pas compte de certaines quantités d'éthanol produites en France et livrées vers l'UE-Belgique notamment - pour être ensuite réexpédiées en France sous forme d'ETBE.

Source : FranceAgriMer - juin 2012

**Production d'alcool éthylique - 2012**

France

(hectolitres d'alcool pur)

<p align="center"><b>1er trimestre 2012</b></p> <p align="center"><b>Production :</b></p> <p>dont</p> <ul style="list-style-type: none"> <li>- Céréales</li> <li>- Mélasse / betteraves</li> <li>- Vitivinicole</li> <li>- Autres</li> </ul>	<p><b>4 662 501</b></p>	<p>2 465 298</p> <p>2 016 122</p> <p>173 035</p> <p>8 046</p>
<p align="center"><b>2ème trimestre 2012</b></p> <p align="center"><b>Production :</b></p> <p>dont</p> <ul style="list-style-type: none"> <li>- Céréales</li> <li>- Mélasse / betteraves</li> <li>- Vitivinicole</li> <li>- Autres</li> </ul>	<p><b>4 168 318</b></p>	<p>2 002 569</p> <p>2 048 844</p> <p>108 284</p> <p>8 621</p>
<p align="center"><b>3ème trimestre 2012</b></p> <p align="center"><b>Production :</b></p> <p>dont</p> <ul style="list-style-type: none"> <li>- Céréales</li> <li>- Mélasse / betteraves</li> <li>- Vitivinicole</li> <li>- Autres</li> </ul>	<p><b>3 960 415</b></p>	<p>2 335 036</p> <p>1 584 452</p> <p>32 544</p> <p>8 383</p>
<p align="center"><b>4ème trimestre 2012</b></p> <p align="center"><b>Production :</b></p> <p>dont</p> <ul style="list-style-type: none"> <li>- Céréales</li> <li>- Mélasse betteraves</li> <li>- Vitivinicole</li> <li>- Autres</li> </ul>	<p><b>5 760 279</b></p>	<p>2 126 695</p> <p>3 467 033</p> <p>159 120</p> <p>7 431</p>
<p align="center"><b>Total 2012</b></p> <p align="center"><b>Production :</b></p> <p>dont</p> <ul style="list-style-type: none"> <li>- Céréales</li> <li>- Mélasse betteraves</li> <li>- Vitivinicole</li> <li>- Autres</li> </ul>	<p><b>18 551 513</b></p>	<p>8 929 598</p> <p>9 116 451</p> <p>472 983</p> <p>32 481</p>

Source : FranceAgriMer

**Ecoulement d'alcool éthylique - 2012**

France

(hectolitres d'alcool pur)

<p align="center"><b>1er trimestre 2012</b></p> <p align="center"><b>Écoulements (*) :</b></p> <p>dont</p> <ul style="list-style-type: none"> <li>- aliments</li> <li>- boissons alcoolisées</li> <li>- utilisations industrielles</li> <li>- carburant</li> <li>- autres</li> </ul>	<p><b>2 112 779</b></p>	<p>28 863</p> <p>134 854</p> <p>279 488</p> <p>1 637 768</p> <p>31 806</p>
<p align="center"><b>2ème trimestre 2012</b></p> <p align="center"><b>Écoulements (*) :</b></p> <p>dont</p> <ul style="list-style-type: none"> <li>- aliments</li> <li>- boissons alcoolisées</li> <li>- utilisations industrielles</li> <li>- carburant</li> <li>- autres</li> </ul>	<p><b>2 554 352</b></p>	<p>36 146</p> <p>210 999</p> <p>271 656</p> <p>1 999 598</p> <p>35 953</p>
<p align="center"><b>3ème trimestre 2012</b></p> <p align="center"><b>Écoulements (*) :</b></p> <p>dont</p> <ul style="list-style-type: none"> <li>- aliments</li> <li>- boissons alcoolisées</li> <li>- utilisations industrielles</li> <li>- carburant</li> <li>- autres</li> </ul>	<p><b>2 612 218</b></p>	<p>46 575</p> <p>177 899</p> <p>262 740</p> <p>2 086 691</p> <p>38 313</p>
<p align="center"><b>4ème trimestre 2012</b></p> <p align="center"><b>Écoulements (*) :</b></p> <p>dont</p> <ul style="list-style-type: none"> <li>- aliments</li> <li>- boissons alcoolisées</li> <li>- utilisations industrielles</li> <li>- carburant</li> <li>- autres</li> </ul>	<p><b>2 702 110</b></p>	<p>40 373</p> <p>259 707</p> <p>254 561</p> <p>2 113 611</p> <p>33 858</p>

<p align="center"><b>Total 2012</b></p> <p align="center"><b>Écoulements (*) :</b></p> <p>dont</p> <ul style="list-style-type: none"> <li>- aliments</li> <li>- boissons alcoolisées</li> <li>- utilisations industrielles</li> <li>- carburant</li> <li>- autres</li> </ul>	<p><b>9 981 459</b></p>	<p>151 957</p> <p>783 459</p> <p>1 068 445</p> <p>7 837 668</p> <p>139 930</p>
--	-------------------------	--

\* Ce total ne comprend pas les livraisons vers l'UE, notamment les quantités destinées à être transformées en ETBE et réexpédiées en France.

Source : FranceAgriMer



**IMPORTATIONS ET EXPORTATIONS D'ALCOOL ETHYLIQUE**
*(en hectolitres, tel quel \*)*

	Exportations			Importations			Solde		
	UE	PT	Total	UE	PT	Total	UE	PT	Total
<b>2008</b>									
<b>Total</b>	<b>6 691 226</b>	<b>266 734</b>	<b>6 957 960</b>	<b>961 551</b>	<b>981 942</b>	<b>1 943 493</b>	<b>5 729 675</b>	<b>-715 208</b>	<b>5 014 467</b>
<b>2009</b>									
<b>Total</b>	<b>9 819 099</b>	<b>226 968</b>	<b>10 046 067</b>	<b>1 150 863</b>	<b>1 018 805</b>	<b>2 169 668</b>	<b>8 668 236</b>	<b>-791 837</b>	<b>7 876 399</b>
<b>2010</b>									
<b>Total</b>	<b>9 751 915</b>	<b>338 588</b>	<b>10 090 503</b>	<b>1 460 805</b>	<b>607 237</b>	<b>2 068 042</b>	<b>8 291 110</b>	<b>-268 649</b>	<b>8 022 461</b>
<b>2011</b>									
Janvier	854 001	52 124	<b>906 125</b>	62 949	138 899	<b>201 848</b>	791 052	-86 775	<b>704 277</b>
Février	801 341	29 033	<b>830 374</b>	137 963	57 382	<b>195 345</b>	663 378	-28 349	<b>635 029</b>
Mars	937 644	34 875	<b>972 519</b>	141 877	166 974	<b>308 851</b>	795 767	-132 099	<b>663 668</b>
Avril	414 364	19 244	<b>433 609</b>	99 277	74 559	<b>173 836</b>	315 087	-55 314	<b>259 773</b>
Mai	688 573	29 222	<b>717 794</b>	185 249	85 229	<b>270 478</b>	503 324	-56 007	<b>447 316</b>
Juin	716 641	31 260	<b>747 901</b>	143 503	36 186	<b>179 689</b>	573 138	-4 926	<b>568 212</b>
Juillet	562 415	25 058	<b>587 473</b>	81 363	92 137	<b>173 500</b>	481 052	-67 079	<b>413 973</b>
Août	598 201	43 134	<b>641 335</b>	91 208	123 572	<b>214 780</b>	506 993	-80 437	<b>426 555</b>
Septembre	584 717	22 300	<b>607 017</b>	81 726	67 686	<b>149 413</b>	502 991	-45 386	<b>457 604</b>
Octobre	843 151	19 722	<b>862 872</b>	68 842	56 144	<b>124 986</b>	774 309	-36 422	<b>737 886</b>
Novembre	907 324	27 356	<b>934 680</b>	64 928	376	<b>65 304</b>	842 396	26 980	<b>869 376</b>
Decembre	939 204	21 745	<b>960 949</b>	57 227	67 248	<b>124 475</b>	881 977	-45 502	<b>836 474</b>
<b>Total</b>	<b>8 847 576</b>	<b>355 072</b>	<b>9 202 648</b>	<b>1 216 112</b>	<b>966 392</b>	<b>2 182 504</b>	<b>7 631 464</b>	<b>-611 319</b>	<b>7 020 145</b>
<b>2012</b>									
Janvier	979 903	26 919	<b>1 006 822</b>	42 266	44 144	<b>86 409</b>	937 637	-17 225	<b>920 412</b>
Février	712 228	32 771	<b>744 999</b>	77 696	97 960	<b>175 657</b>	634 532	-65 190	<b>569 342</b>
Mars	1 027 660	26 459	<b>1 054 120</b>	88 802	35 424	<b>124 227</b>	938 858	-8 965	<b>929 893</b>
Avril	834 754	15 554	<b>850 308</b>	47 903	54 458	<b>102 360</b>	786 852	-38 904	<b>747 948</b>
Mai	770 841	33 653	<b>804 493</b>	54 718	6 636	<b>61 354</b>	716 123	27 017	<b>743 140</b>
Juin	743 189	31 084	<b>774 273</b>	71 054	34 204	<b>105 258</b>	672 135	-3 120	<b>669 015</b>
Juillet	767 354	30 150	<b>797 504</b>	111 416	61 030	<b>172 447</b>	655 938	-30 880	<b>625 057</b>
Août	557 835	37 393	<b>595 228</b>	51 599	98 942	<b>150 541</b>	506 236	-61 549	<b>444 687</b>
Septembre	490 650	27 055	<b>517 706</b>	153 518	3 188	<b>156 706</b>	337 132	23 868	<b>361 000</b>
Octobre	614 091	46 742	<b>660 833</b>	90 875	86 116	<b>176 991</b>	523 215	-39 374	<b>483 841</b>
Novembre	609 750	22 500	<b>632 250</b>	50 801	66 305	<b>117 106</b>	558 949	-43 804	<b>515 144</b>
Decembre	571 158	18 122	<b>589 280</b>	52 905	59 328	<b>112 233</b>	518 253	-41 206	<b>477 047</b>
<b>Total</b>	<b>8 679 413</b>	<b>348 401</b>	<b>9 027 814</b>	<b>893 554</b>	<b>647 735</b>	<b>1 541 289</b>	<b>7 785 859</b>	<b>-299 334</b>	<b>7 486 525</b>

\* Les quantités sont en hectolitres, tel quel, c'est-à-dire qu'elles ne représentent pas des quantités d'alcool pur mais qu'elles contiennent suivant les produits de moins de 80 % à 99 % d'alcool.

Sources : Douanes et FranceAgriMer

Directeur de la Publication Fabien BOVA  
Atelier Commun d'impression – FAM  
Commission Paritaire des publications  
Agence de Presse : n° 1364 AD du 19.02.79

