

# FranceAgriMer

## Marché du sucre / campagne 2011/12 statistiques de septembre 2012 / n° 503



► édition de décembre 2012

## **BULLETIN N°503**

**Décembre 2012**

### **Statistiques de septembre 2012**

---

## SOMMAIRE

---

### ***I – LA SITUATION MONDIALE***

Faits et chiffres – novembre et décembre 2012 .....	5
Spot et terme proche à Londres et à New York en moyenne mensuelle (09/2003 à 11/2012)..	10
Evolution des cours et prime de blanc depuis octobre 2011 .....	11
Cours mondiaux sur les marchés de Londres et New York :	
.Termes : Moyennes mensuelles et évolution quotidienne – novembre 2012.....	12
Marché à terme de New York :	
. Evolution du nombre de lots échangés et part des opérateurs non commerciaux.....	14
Evolution de la production et de la consommation mondiale de sucre.....	15

### ***II- LA SITUATION COMMUNAUTAIRE***

Actualité communautaire – novembre et décembre 2012 .....	17
Règlements votés en comités de gestion – novembre et décembre 2012 .....	18
Bilans communautaires sucre 2009/10, 2010/11, 2011/12 et 2012/13 .....	21
Surfaces betteravières et rendements de l'UE de 1995/96 à 2012/13 .....	22
Quotas 2008/09 – Quotas 2009/10 – Quotas 2010/11 et campagnes suivantes.....	23
Production de sucre dans l'UE de 2009/10 à 2012/13 .....	24
Prix moyens du sucre blanc communautaire jusqu'en septembre 2012.....	25

### ***III - LA SITUATION FRANCAISE***

Bilans français 2009/10, 2010/11, et 2011/12 .....	30
Diagramme prévisionnel de gestion de la campagne 2011/12 –d'octobre 2011 à septembre 2012	31
Bilans mensuels, estimation des ventes pour la consommation intérieure - Campagne 2011/12 jusqu'en septembre 2012 .....	32
Consommation intérieure : Evolution des ventes jusqu'en septembre 2012.....	33
Consommation intérieure : Ventes, en cumul mobile, jusqu'en septembre 2012 .....	34
Etat des stocks de sucre détenus en France par les fabricants – Campagne 2011/12.....	35

### ***IV - LA SITUATION DES DOM***

Bilans 2010/11 (provisoire) et 2011/12 (prévisionnel) .....	37
Production 2010/11, 2011/12 et 2012/13.....	38
Exportations de sucre des DOM (Antilles et Réunion) par destinations .....	39
Importations de sucre des DOM (Antilles et Réunion) par origines .....	40
Exportations mensuelles de sucre par nature (NC) .....	41
Importations mensuelles de sucre par nature (NC) .....	42

## **V - LES ECHANGES DE SUCRE EN L'ETAT**

Echanges intra-communautaires de la France :

. Importations en provenance des pays de l'UE jusqu'en septembre 2012.....	44
. Exportations vers les pays de l'UE jusqu'en septembre 2012 .....	45

Echanges de la France avec les pays tiers :

. Importations par pays d'origine jusqu'en septembre 2012 (campagne 2011/12) .....	46
. Importations par pays d'origine de 2008/09 à 2010/11 .....	47
. Exportations par pays de destination jusqu'en septembre 2012 (campagne 2011/12).....	48
. Exportations par pays d'origine de 2008/09 à 2010/11 .....	52

Certificats délivrés en France pour l'exportation de sucre.....	56
---	----

## **VI - LES ECHANGES FRANCAIS DE PRODUITS SUCRES**

- Produits sucrés :

. Importations en provenance de l'UE et des pays tiers septembre 2012 .....	58
. Exportations vers l'UE et les pays tiers septembre 2012.....	59

- Sucre incorporé (évaluation) :

. Importations en provenance de l'UE et des pays tiers septembre 2012 .....	60
. Exportations vers l'UE et les pays tiers septembre 2012.....	61
. Solde des échanges septembre 2012 .....	62

## **VII - LES ECHANGES FRANCAIS DE MELASSES**

- Bilan des échanges avec l'UE et les pays tiers jusqu'en septembre 2012 .....	64
- Importations en provenance des pays de l'UE jusqu'en septembre 2012 .....	65
- Exportations vers les pays de l'UE jusqu'en septembre 2012 .....	66

## **VIII – PRODUCTION ET ECOULEMENT D'ALCOOL ETHYLIQUE**

- Faits et Chiffres – novembre et décembre 2012 .....	68
- Evolution comparée des cours du sucre, de l'éthanol (Brésil) et du pétrole (mondial) .....	69
- Bilans d'alcool éthylique UE – 2009, 2010 et 2011 .....	70
- Production 2011 : Répartition par Etat membre et par matière première .....	71
- Utilisation 2011 : Répartition par Etat membre et par utilisation .....	72
- Importations de l'UE par pays d'origine en 2006 à 2011.....	73
- Production, utilisations et importations de l'UE - Evolution depuis 2004 .....	74
- Bilans d'alcool éthylique France – 2009, 2010 et 2011 .....	75
- Production d'alcool éthylique en France – 2012 (1 <sup>er</sup> et 2 <sup>ème</sup> trimestres) .....	76
- Ecoulement d'alcool éthylique en France – 2012 (1 <sup>er</sup> et 2 <sup>ème</sup> trimestres) .....	77
- Importations et exportations d'alcool éthylique en France - 2008 à septembre 2012.....	78

**Reproduction et utilisation autorisées avec mention de la source**

---

## **I – La situation mondiale**

# Faits et chiffres<sup>1</sup>

## Novembre et Décembre 2012

### 2012/13 : une seconde campagne consécutive excédentaire

Dans sa 2<sup>ème</sup> estimation de la balance mondiale (novembre 2012), l'organisation internationale du sucre (ISO) n'a pas apporté de changement significatif pour la campagne 2012/13. La production mondiale est estimée à **177,6 Mt**, valeur brut, (+ 2,5 Mt par rapport à 2011/12). La consommation augmenterait de 2 % pour atteindre **171,4 Mt**. L'excédent mondial est estimé à **6,2 Mt** contre **7 Mt** en 2011/12. La reprise de la production au Brésil, qui atteindrait **38,1 Mt** contribue pour une large part au record de la production mondiale. Les stocks continueront de progresser, le ratio stocks/consommation dépassant 40 %. La production chinoise 2012/13 est revue à la hausse de 0,8 Mt par rapport à la précédente estimation, tout comme la production du Mexique (+ 0,4 Mt) et de l'Iran (+ 0,2 Mt) ; à l'inverse, l'ISO révisé à la baisse le chiffre de production de l'UE (-0,9 Mt), de la Russie et de l'Ukraine (- 0,2 Mt chacun). Le consultant Kingsman a pour sa part fortement revu à la hausse sa prévision d'excédent à 9,2 Mt pour 2012/13 contre 6,7 Mt en août 2012 et 9 Mt en 2011/12.

### Asie

#### Divers :

- La Thaïlande, l'Indonésie et les Philippines ont convenu de se regrouper en une Alliance de l'ASEAN Sucre (*ASEAN Sugar Alliance - ASA*) afin de renforcer les secteurs d'activités en jeu avant la création de la Communauté économique de l'ASEAN en 2015. L'Alliance aura pour mission de promouvoir la coopération entre les entreprises (*FO Licht du 19 novembre 2012*).

### Australie

#### Production:

Selon le conseil des sucreries australiennes (*Australian Sugar Milling Council*) la récolte de canne 2012/13 toucherait à sa fin au 13 décembre et devrait atteindre 30 Mt de canne. Après un démarrage très pluvieux de la campagne, (jusqu'à 5 semaines de récolte perdues dans certaines régions), des conditions idéales ont été observées dans la plupart des régions. La production de sucre de l'Australie devrait dépasser les 4 Mt, après deux campagnes décevantes où la production a chuté à 3,2 Mt en 2010 et 3,5 Mt en 2011. La récolte de canne devrait augmenter en 2013/14, pour atteindre 33 Mt de canne, dans la mesure où les superficies sont susceptibles de s'accroître. Selon l'agence gouvernementale, *Abares*, la production de sucre serait de 4,5 Mt en 2012/13. Les exportations sont maintenues à 3,35 Mt (*FO Licht du 11 décembre 2012*).

#### Divers :

- Le groupe chinois Zhongfu, basé à Shanghai, a obtenu l'autorisation de développer un projet agricole en Australie occidentale, et prévoit d'investir 700 M A\$ (558,7 M€) au cours des 6 prochaines années sur une zone de 13 400 ha dans la région de l'Ord East Kimberley. La production pourrait atteindre 4 Mt de canne par an et permettre d'exporter 500 000 t de sucre brut, soit 15% des ventes estimées de l'Australie en 2012/13. Zhongfu, qui travaille en Australie sous le nom de Kimberley agricultural Investment (KAI), propose également de construire une sucrerie de 425 M A\$ (339,2 M€) près de Kununurra et pourrait lui adjoindre une distillerie (*FO Licht du 21 novembre 2012*).

### Brésil

**Production:** la CONAB a publié sa 3<sup>ème</sup> estimation de la production 2012/13

*Production de canne - Campagnes 2011/12 & 2012/13 (Avril - Mars)*

	Surfaces (1 000 ha)			Rendement (kg de cannes / ha)			Production (1 000 tonnes)		
	2012/13	2011/12	Var. %	2012/13	2011/12	Var. %	2012/13	2011/12	Var. %
Nord/Nordeste	1 156	1 143	1,1%	51 661	57 259	-9,8%	59 694	65 426	-8,8%
Centre-Sud	7 365	7 213	2,1%	72 699	68 613	6,0%	535 432	494 938	8,2%
<b>Total Brésil</b>	<b>8 521</b>	<b>8 356</b>	<b>2,0%</b>	<b>69 846</b>	<b>67 060</b>	<b>4,2%</b>	<b>595 127</b>	<b>560 364</b>	<b>6,2%</b>

	Canne utilisée pour la production de sucre				Canne utilisée pour la production d'éthanol			
	2012/13	en %	2011/12	en %	2012/13	en %	2011/12	en %
Nord/Nordeste	34 895,1	58,5%	36 796,6	56,2%	24 799,2	41,5%	28 673,2	43,8%
Centre-Sud	259 483,6	48,5%	238 555,4	48,2%	275 948,7	51,5%	256 382,6	51,8%
<b>Total Brésil</b>	<b>294 378,7</b>	<b>49,5%</b>	<b>275 352,0</b>	<b>49,1%</b>	<b>300 747,9</b>	<b>50,5%</b>	<b>285 055,8</b>	<b>50,9%</b>

*Production de sucre et d'éthanol*

	Sucre (1000 t)		Total éthanol (1000 hl)		Ethanol déshydraté (1000 hl)		Ethanol hydraté (1000 hl)	
	2012/13	2011/12	2012/13	2011/12	2012/13	2011/12	2012/13	2011/12
Nord/Nordeste	4 318,0	4 618,0	1 885,9	2 164,2	1 000,0	1 126,4	886,0	1 037,8
Centre-Sud	33 346,2	31 349,6	21 738,2	22 761,5	8 663,3	8 623,0	13 074,8	14 138,5
<b>Total Brésil</b>	<b>37 664,2</b>	<b>35 967,6</b>	<b>23 624,1</b>	<b>24 925,7</b>	<b>9 663,3</b>	<b>9 749,4</b>	<b>13 960,8</b>	<b>15 176,3</b>

(Source : CONAB 3<sup>ème</sup> relevé de la campagne - décembre 2012)

<sup>1</sup> Les quantités de sucre indiquées sont exprimées, sauf indication contraire, en valeur brut.

En 2012/13 (Avril 2012 – Mars 2013), les surfaces de canne récoltées ont continué de progresser au Brésil, à 8,52 millions d'ha contre 8,36 Mha en 2011/12 ; si la région du Centre-sud reste la plus importante en terme de surfaces (5,25 Mha), l'expansion des surfaces y est cependant plus faible que dans le reste du pays. Les conditions climatiques à partir du printemps 2012 et le renouvellement de la canne ont favorisé un redressement très net du rendement moyen, à 70 t/ha contre 67 t/ha en 2011/12.

La récolte de cannes à sucre pour 2012/13 est estimée à 595,4 Mt, en hausse de 6,2% par rapport à la campagne précédente (560,4 Mt). Sur les 595 Mt de cannes récoltées, 294 Mt (soit 49,4 %) ont été utilisées pour produire du sucre. Le niveau de la production est estimé à 37,7 Mt, soit 5 % de plus qu'en 2011/12 (36 Mt).

- Selon l'Unica, l'une des pires sécheresses depuis trois décennies devrait réduire de 15 % la récolte de canne à sucre de la région Nord/Nord-Est qui correspond habituellement à environ 10 % de la production de cannes du pays, mais constitue une importante source de sucre et d'éthanol au cours de l'inter-campagne du Centre/sud. Selon l'association Sindacucar, le Nord-Est ne produirait que 52 Mt de cannes cette campagne, en recul de 10 à 15 % par rapport au record de 62 Mt l'an dernier. La production de sucre devrait se réduire dans les mêmes proportions de 3,4 à 3,6 Mt. Le Pernambuco serait le principal Etat touché, avec une production de canne passant de 23 Mt en 2011/12 à 16 Mt en 2012/13 (FO Licht du 26 novembre 2012).

La production de sucre devrait augmenter de 15,7 Mt d'ici 2020/21 pour satisfaire la demande intérieure et conserver 50 % du marché mondial. Les exportations de sucre 2011/12 sont évaluées à 24,3 Mt et la consommation à 11 Mt. Pour 2015/16, l'Unica prévoit que les exportations passeraient à 32,5 Mt et la demande intérieure à 12,2 Mt pour atteindre 37,4 Mt et 13,7 Mt en 2020/21. Afin de couvrir la croissance attendue de la production de sucre et d'éthanol, la récolte de canne devrait doubler et le pays devrait construire quelques 120 nouvelles usines. Les ressources naturelles seraient la clé de ce développement, de même que la technologie et la logistique. Néanmoins, 1 % des surfaces totales brésiliennes sont consacrées à la culture de la canne et 0,5 % à la production d'éthanol. L'essentiel de l'expansion se ferait au détriment des pâturages.

Centre Sud : situation cumulée au 1 <sup>er</sup> décembre 2012			
	2012/13	2011/12	Evolution en %
Canne (1 000 tonnes)	510 509	487 973	+4,62 %
Sucre (1 000 tonnes)	32 908	31 084	+5,87 %
Ethanol (millions de litres)	20 382	20 271	+0,55 %
Kg de sucre par tonne de canne (kg) – ATR /TC	135,78	137,65	-1,36 %
Part de canne pour produire du sucre (%)	49,82	48,57	
Part de canne pour produire de l'éthanol (%)	50,18	51,43	

(Source : Unica)

Les exportations brésiliennes de sucre de 2003/04 à 2012/13 (avril à octobre 2012) (1 000 t)

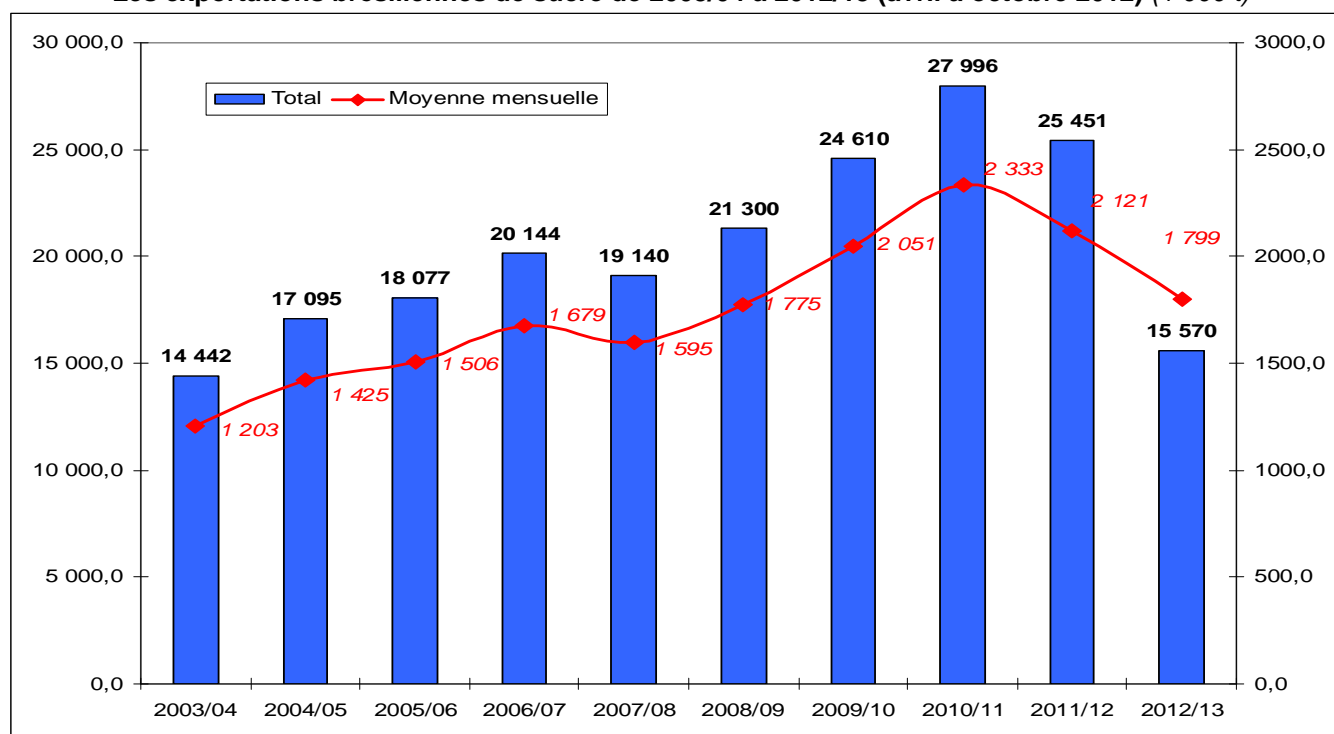

(Source : MDIC)

## Exportations brésiliennes de sucre (par mois) de 2003/04 à 2012/13 (avril à octobre 2012) (1 000 t)

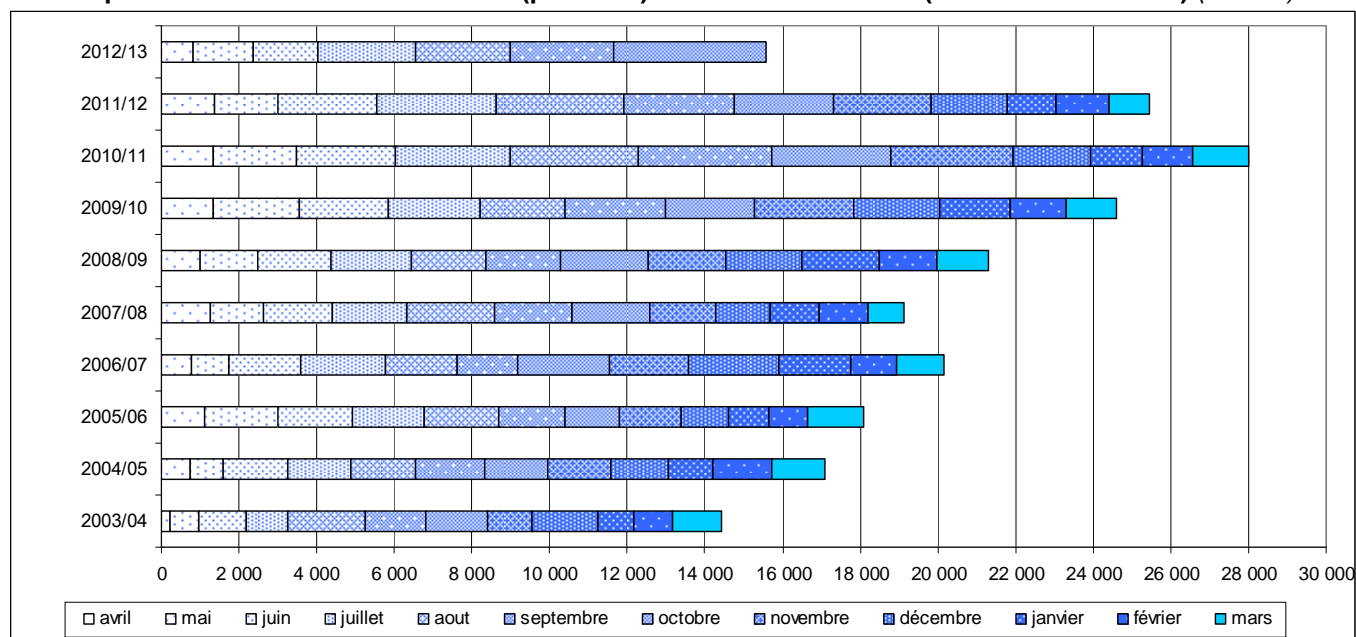

## Chine

### Production :

- Selon l'Association Chinoise du Sucre, la campagne 2012/13 a débuté le 17 septembre dernier. Actuellement toutes les sucreries de betterave dans le nord de la Chine sont en campagne. 76 sucreries ont commencé à produire du sucre de canne contre 26 à la fin novembre l'année dernière. La production chinoise de sucre s'élève à 690 800 tonnes valeur blanc en novembre 2012, en hausse par rapport aux 416 800 tonnes à la même date un an plus tôt, ce qui porte la production totale des deux premiers mois de la nouvelle campagne à 857 700 tonnes, contre 619 800 tonnes produites un an plus tôt. La production de sucre de betterave s'élève à 482 700 tonnes contre 478 700 l'an dernier à la même date. La production de sucre de canne est en forte hausse à 375 000 tonnes contre 141 100 l'an dernier (FO Licht du 07 décembre 2012).

## Egypte

### Importations :

- L'Egypte a imposé une « mesure de sauvegarde provisoire », consistant en un droit de douane supplémentaire de 17 % de la valeur CAF pour les importations de sucre brut, ou un prix minimum à l'importation de 591 EGP/t (96,60 \$/t), et 20% de la valeur CAF pour le sucre blanc ou un prix minimum de 713 EGP/t, valable pendant 200 jours, afin de protéger les producteurs locaux.

## Etats-Unis

### Production en hausse et importations en baisse:

- L'USDA a réévalué à la hausse la production de sucre pour 2012/13 à 8,92 Mt, contre 8,82 Mt en novembre, en raison de la révision de la production de sucre de betterave à 5,2 Mt contre 5,1 Mt. Par ailleurs, les importations se réduisent de 3,249 Mt en novembre à 2,912 Mt, (3,631 Mt en 2011/12), en raison de la réduction des importations en provenance du Mexique. Le ratio stock sur consommation ressort à 17,4 %, contre 18,7 % en novembre (Fo Licht du 12 décembre 2012).

- Dans son dernier bilan pour 2011/12, l'USDA a revu à la baisse 266 000 short tonnes son estimation de l'ensemble des ressources de sucre, valeur brut, principalement du fait de la réduction des stocks d'entrées 2011/12 et des importations, réduction plus importante que la hausse de la production. Le ratio stock sur consommation 2011/12 ressort maintenant à 17,2 % contre 17,5 % dans le précédent rapport de l'USDA.

## Inde

### Production 2012/13 :

- Selon l'Association Indienne des Sucreries (Indian Sugar Mills association – ISMA), l'Inde a produit durant les deux premiers mois de la nouvelle campagne 2012/13 (octobre / septembre) **2,33 Mt** de sucre valeur blanc contre **2,39 Mt** par rapport à la même date de la précédente campagne. 346 sucreries sont entrées en campagne, soit 8 de moins que l'an dernier à la fin novembre. L'ISMA attribue la baisse à un départ retardé dans l'Uttar Pradesh où les producteurs et les industriels sont toujours dans l'attente de la déclaration du prix garanti de la canne pour 2012/13.



Dans le Maharashtra la production s'élève à 0,95 Mt (142 sucreries), contre 1 Mt de sucre (144 sucreries) l'an dernier à la même date. Dans l'Uttar Pradesh elle s'élève à 0,25 Mt, (90 sucreries), contre 0,52 Mt (96 sucreries) un an plus tôt. Dans le Karnataka, 0,7 Mt de sucre ont été produites contre 0,5 Mt à la même date l'an dernier. L'ISMA maintient par ailleurs son estimation de production de sucre pour 2012/13 à 24 Mt, alors que le ministère de l'alimentation vient de la réduire à 23 Mt (*Fo Licht du 20 novembre 2012*).

- Selon des sources gouvernementales, l'Inde aurait autorisé la vente de **7 Mt** de sucre sur le marché libre (sucre non «levy») de décembre à mars, ce qui serait légèrement supérieure à la moyenne mensuelle habituelle de 1,5 Mt. De plus, le gouvernement achète 10 % de la production des sucreries appelé sucre «levy» à des tarifs préférentiels pour les distribuer aux plus démunis (*Fo Licht du 30 novembre 2012*).

- L'agitation qui dure depuis un mois dans l'Ouest de Maharashtra à débouché sur la hausse de 25 % du prix auquel la canne a été payée aux producteurs l'an dernier. Raju shetty responsable de l'organisation des producteurs et un membre du parlement ont informé les sucreries de l'augmentation du taux de 2 100 INR par tonnes (47 \$/t) à 2 600 INR (55,6 \$/t). Le prix est susceptible d'augmenter encore en raison de la pénurie de canne cette année, l'organisation des producteurs ayant réclamé 3 000 INR par tonne de sucre (64 \$/t) (*Fo Licht du 30 novembre 2012*).

#### **Exportations :**

- Les exportations de sucre sous le régime général (*OGI : Open general licence*) ont expiré en septembre. 1.3 Mt de sucre ont été exportées jusqu'à présent. (*Fo Licht du 27 novembre 2012*).

- Après avoir autorisé pendant 5 mois, depuis mai 2012, les exportations de sucre sous le régime général, le gouvernement est revenu à l'ancien système des quotas. Selon le ministre de l'alimentation, KV Thomas, les sucreries devront obtenir une autorisation pour exporter du sucre pendant la saison 2012/13 qui a commencé le 1<sup>er</sup> octobre. Les exportations, quand elles sont permises, ne peuvent être réalisées que par l'allocation de quotas aux sucreries sur la base de leur production de sucre au cours des trois dernières années.

#### **Importations :**

- Le ministère de l'alimentation a recommandé que les droits à l'importation sur le sucre blanc augmentent de 10 % à 20 % tout en demandant à ce que les droits sur le sucre brut soient maintenus à 10 % (*Fo Licht du 27 novembre 2012*).

### **Mexique**

#### **Production :**

- La production mexicaine de sucre au titre de la campagne 2012/13 (nov./oct.), atteint au 8 décembre **0,5 Mt**, tel quel, en hausse par rapport aux **0,26 Mt** produites à la même date la campagne précédente. La quantité de canne récoltée s'élevait à **5,22 Mt** contre **2,89 Mt** un an plus tôt. Le taux de sucre atteint 9,8 % contre 9,0 % l'an dernier. Selon le comité gouvernemental du sucre et de la canne (*CONADESUCA*), la production de sucre au titre de la campagne 2012/13 devrait atteindre **5,7 Mt**, tel quel, en hausse de 12,3 % par rapport aux 5,05 Mt de la campagne dernière (*Fo Licht du 13 décembre 2012*).

### **Pakistan**

#### **Production:**

- Selon l'association pakistanaise du sucre (*PSI*), la production pakistanaise de sucre au titre de la campagne 2012/13 devrait s'établir entre **5 et 5,5 Mt**, valeur blanc, contre **4,8 Mt** en 2011/12. (*Fo Licht du 30 novembre 2012*). Dans l'hypothèse la plus haute, les disponibilités totales s'établiraient à environ 6 Mt dont environ 500 000 tonnes de stocks de report (*FO Licht du 30 novembre 2012*)

#### **Exportations :**

Le Comité de coordination économique du Pakistan (*ECC*), en charge des décisions économiques du gouvernement, a approuvé le 22 novembre la hausse du plafond d'exportation à 0,4 Mt de sucre, afin d'améliorer la trésorerie des sucreries. Cette décision fait suite à l'autorisation d'exporter 0,2 Mt approuvée en octobre. Les 200 000 tonnes supplémentaires se décomposent de 135 834 tonnes de licences non utilisées issues des deux précédentes autorisations accordées en janvier et en mai et d'une nouvelle augmentation de 64 166 tonnes (*FO Licht du 23 novembre 2012*). L'Association Pakistanaise des Sucreries (*PSMA*) – Pakistan Sugar mills Association) a réclamé l'autorisation d'exporter au moins 1,2 Mt de sucre blanc, au lieu des 0,4 Mt autorisées actuellement.

## Russie

	Récolte de betteraves et production de sucre blanc (1 000 tonnes)	
	10-déc-12	10-déc-11
Betteraves reçues	36 119	37 085
Betteraves mises en œuvre	32 730	31 550
Sucre blanc	4 068	4 132
Taux d'extraction (%)	12.43	13.10
Nombre de sucreries	60	74

Source : Syndicat russe des producteurs de sucre

**Production:** Au titre de la campagne 2012/13, la Russie a produit **4,07 Mt** de sucre betteraves au 10/12/2012, contre **4,13 Mt** à la même date de l'année dernière, selon l'association russe des producteurs de sucre. A cette date, 60 sucreries restaient encore en campagne (63 la semaine précédente). En 2012/13, la production de sucre de betterave est attendue en baisse, autour de **4,7 – 4,8 Mt** (valeur brut), contre un record de **5,1 Mt** l'année dernière. Les stocks de sucre de betteraves sont estimés en hausse à 3,3 Mt. En conséquence, les importations de sucre brut devraient se réduire à 500 000 tonnes cette campagne. Environ 90 % des quantités importées devraient l'être de décembre à avril, contrairement aux importations réalisées l'an dernier de mars à juin, en raison de l'augmentation des droits à l'import prévue de mai à juillet. Les premières importations par Rusagro devraient arriver courant décembre (*Licht du 13 décembre 2012*).- (*Licht du 13 décembre 2012*).

### Exportations :

- Selon l'Ikar (l'Institut russe pour les Etudes de Marchés agricoles), les exportations sont attendues en baisse à environ 120 000 tonnes cette année, contre plus de 245 000 tonnes en 2011 (*Licht du 14 décembre 2012*).

### Importations:

- Les trois membres de l'union douanière composée de la Russie, la Biélorussie et du Kazakhstan devraient produire près de 5,3 Mt de sucre de betterave en 2012/13. En conséquence, les importations de sucre de canne ne devraient pas être supérieures à 850 000 tonnes (*FO Licht du 30 novembre 2012*).

- Les importations de la Russie s'établissent à un très bas niveau en octobre 2012 (1 100 tonnes de sucre brut ont contre 600 tonnes la campagne précédente, 5 100 tonnes de sucre blanc contre 4 000 tonnes en 2011). Le total des importations sur les 10 premiers mois de 2012 atteint 444 000 tonnes de sucre brut et 47 600 t de sucre blanc, contre 2 329 500 tonnes de sucre brut et 47 300 t de sucre blanc durant la même période en 2011. (*FO Licht du 11 décembre 2012*)

## Thaïlande

### Production:

- Le pays a révisé à la baisse son estimation de production de sucre 2012/13 (novembre/octobre) à **9,4 Mt** tel quel, contre une précédente estimation de **10 Mt**, car les pluies insuffisantes réduiraient la disponibilité en cannes de 100 à 94,6 Mt. En 2011/12, la production a atteint 10,2 Mt de sucre à partir d'une récolte de 98 Mt de cannes. Ces prévisions du Bureau de la canne et du sucre (OCSB) reflètent l'annonce de l'Association Thaïlandaise des sucreries (*Thaï Sugar Millers Corp – TSMC*) début novembre selon laquelle la production n'atteindrait que 9,5 Mt en 2012/13 contre 10 Mt prévues en septembre.

- Au 13 décembre, la quantité totale de sucre produite atteignait 584 940 tonnes valeur brut, contre 645 658 tonnes à la même date l'an dernier. La quantité totale de canne mise en œuvre sur cette période s'élève à 7,9 Mt en baisse de 23 %, contre 8 Mt, pour un taux de sucre moyen en baisse à 7,43 %, contre 8,05 % l'an dernier. Au total 36 sucreries étaient entrées en campagne au 13 décembre, nombre identique à l'an dernier (*FO Licht du 14 décembre 2012*). Selon l'OSCB, la Thaïlande aurait décidé de réserver 2,3 Mt de sucre de la récolte 2012/13 pour le marché intérieur (quota A).

### Exportations :

En 2013, selon Somsak Suwattiga, secrétaire général de l'OSCB, les exportations pourraient s'élever à 7 Mt au lieu des 7,5 Mt prévues en septembre et des 8 Mt de 2012 (*FO Licht du 30 novembre 2012*).

## Ukraine

### Production:

- La production de sucre au titre de la campagne 2012/13 au 12 décembre s'élevait à **1,98 Mt**, (- 11,4 % par rapport à la précédente campagne), selon l'association nationale des producteurs de sucre (Ukrtsukor). Les 24 sucreries en campagne, contre 33 la semaine précédente, ont réceptionné 16,3 Mt de betteraves, dont 15,3 Mt ont été mises en œuvre, à un taux de sucre de 12,9 % contre 13,4 % l'année dernière. Selon l'association, la production de sucre pour la campagne 2012/13 pourrait atteindre **2 Mt** en hausse par rapport à la précédente estimation de 1,8 Mt, mais toujours en baisse par rapport à 2011/12 (2,33 Mt). La consommation intérieure, 1,8 Mt par an, laisserait donc la place à un surplus exportable pour la seconde année consécutive (*FO Licht du 7 et du 12 décembre 2012*).

SPOT ET TERME A LONDRES ET A NEW YORK  
 SEPTEMBRE 2003 A NOVEMBRE 2012 (en \$/t)

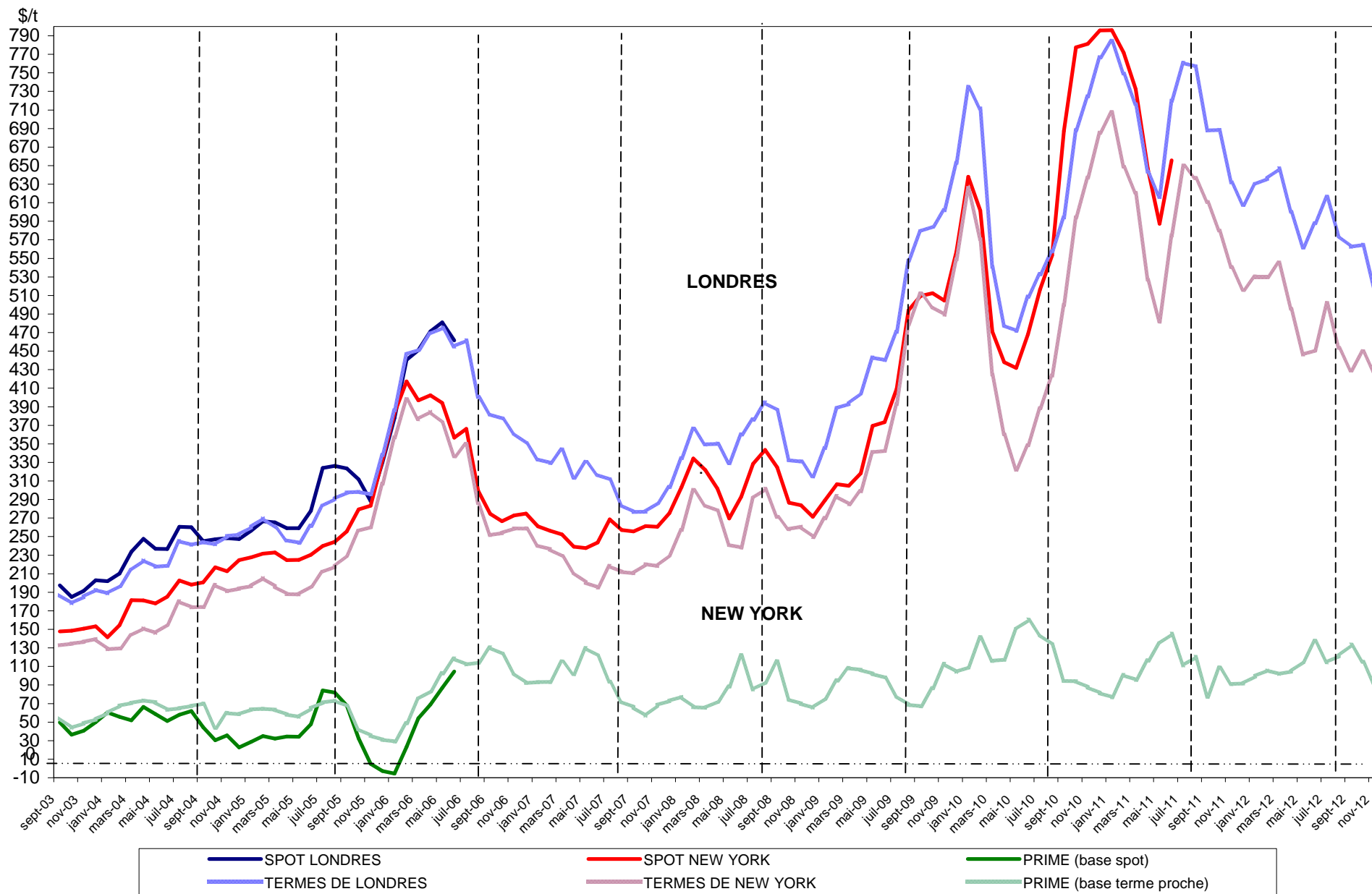

**Sucre Brut : New - York n°11, en \$/tonne depuis le 01/12/2011**

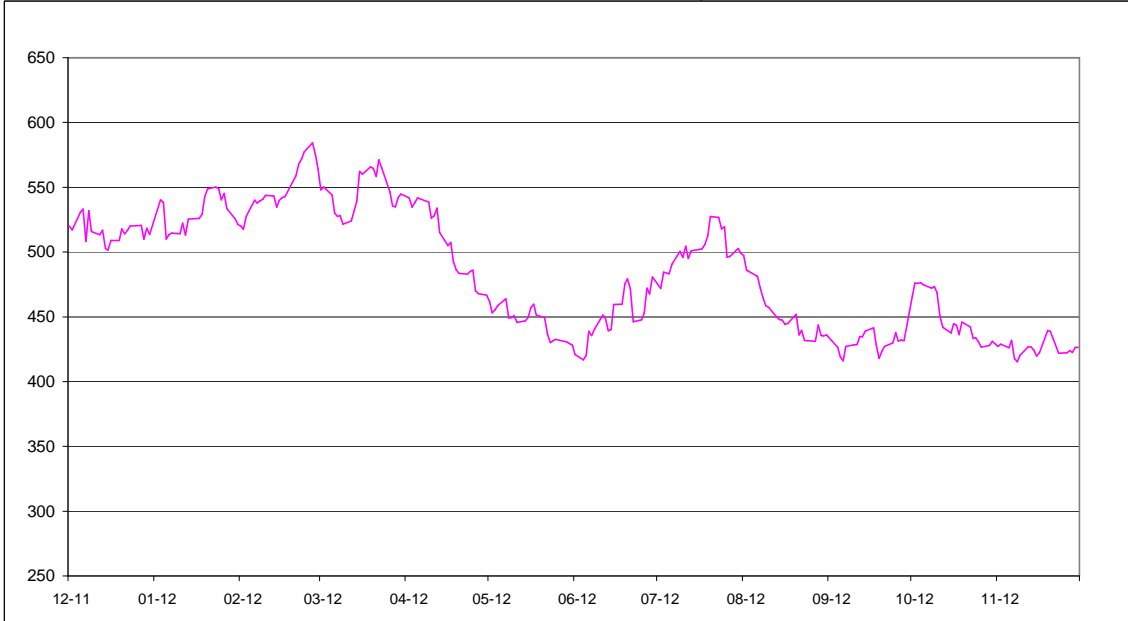

**Sucre blanc : FOB N°5 Londres en \$/tonne depuis le 01/12/2011**



**Prime du blanc en \$/tonne depuis le 01/12/2011**

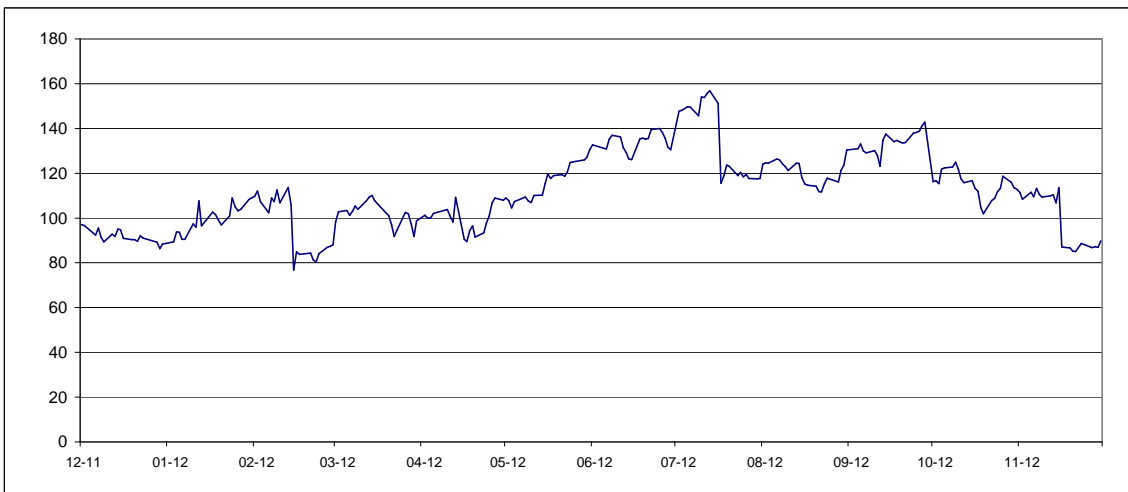

**EVOLUTION DES TERMES  
MOYENNES MENSUELLES DE LONDRES ET NEW YORK**

		NEW YORK		LONDRES		1 € = .....\$
		en cts/lb	en €/t	en \$/t	en €/t	
OCTOBRE	2010	26,94	427,41	688,12	495,13	1,3857
NOVEMBRE	"	28,90	466,35	724,70	530,49	1,3661
DECEMBRE	"	31,09	518,39	766,73	579,97	1,3220
JANVIER	2011	32,09	529,57	784,33	587,09	1,3360
FEVRIER	"	29,42	475,22	749,10	548,83	1,3649
MARS	"	28,15	443,31	716,22	511,62	1,3999
AVRIL	"	23,90	364,89	643,31	445,45	1,4442
MAI	"	21,85	335,71	616,14	429,41	1,4349
JUIN	"	26,07	399,37	719,81	500,27	1,4388
JUILLET	"	29,47	455,48	760,80	533,36	1,4264
AOUT	"	28,87	443,81	756,76	527,61	1,4343
SEPTEMBRE	"	27,70	443,49	687,85	499,52	1,3770
OCTOBRE	"	26,30	423,00	688,35	502,22	1,3706
NOVEMBRE	"	24,52	423,00	631,70	466,00	1,3556
DECEMBRE	"	23,42	391,69	607,92	461,28	1,3179
JANVIER	2012	24,05	410,82	629,70	487,96	1,2905
FEVRIER	"	24,05	401,03	636,01	480,98	1,3223
MARS	"	24,73	413,04	647,01	490,12	1,3201
AVRIL	"	22,48	376,63	600,17	456,17	1,3157
MAI	"	20,25	348,56	561,60	438,49	1,2807
JUIN	"	20,44	359,82	587,92	469,36	1,2526
JUILLET	"	22,76	408,27	616,19	501,44	1,2288
AOUT	"	20,53	365,00	574,15	463,03	1,2400
SEPTEMBRE	"	19,47	333,89	562,45	437,51	1,2856
OCTOBRE	"	20,39	346,45	564,54	435,13	1,2974
NOVEMBRE	"	19,31	331,92	515,12	401,57	1,2828

**EVOLUTION DES COURS MONDIAUX DU SUCRE (1ers termes) ET DE L'EURO  
EN NOVEMBRE 2012**

	NEW YORK Terme de mars		LONDRES Terme de mars		1 € = .....\$
	en cts/lb	en €/t	en \$/t	en €/t	
1 novembre 2012	19,38	329,29	520,10	400,85	1,2975
2 novembre 2012	19,45	333,69	521,20	405,60	1,2850
5 novembre 2012	19,33	333,53	518,70	405,96	1,2777
6 novembre 2012	19,59	337,41	523,90	409,30	1,2800
7 novembre 2012	18,95	327,77	512,10	401,77	1,2746
8 novembre 2012	18,84	326,12	506,60	397,77	1,2736
9 novembre 2012	19,06	331,02	508,80	400,82	1,2694
12 novembre 2012	19,36	335,15	515,30	404,63	1,2735
13 novembre 2012	19,35	336,00	516,20	406,58	1,2696
14 novembre 2012	19,24	333,30	513,40	403,43	1,2726
15 novembre 2012	19,04	329,06	506,70	397,22	1,2756
16 novembre 2012	19,15	331,25	509,30	399,61	1,2745
19 novembre 2012	19,94	344,46	526,30	412,40	1,2762
20 novembre 2012	19,90	342,50	523,90	409,01	1,2809
21 novembre 2012	19,64	338,13	518,00	404,53	1,2805
22 novembre 2012			522,40	405,18	1,2893
23 novembre 2012	19,14	326,87	510,60	395,54	1,2909
26 novembre 2012	19,15	325,65	509,40	392,93	1,2964
27 novembre 2012	19,23	327,09	510,70	394,03	1,2961
28 novembre 2012	19,16	327,67	509,60	395,31	1,2891
29 novembre 2012	19,34	328,13	513,30	395,03	1,2994
30 novembre 2012	19,34	328,33	516,10	397,43	1,2986
<b>MOYENNE</b>	<b>19,31</b>	<b>331,92</b>	<b>515,12</b>	<b>401,57</b>	<b>1,2828</b>
Maximum	19,94	344,46	526,30	412,40	1,2994
Minimum	18,84	325,65	506,60	392,93	1,2694

**Marché à terme de New - York (sucre brut) :  
Nombres de lots (positions ouvertes) de janvier 2009 à novembre 2012**

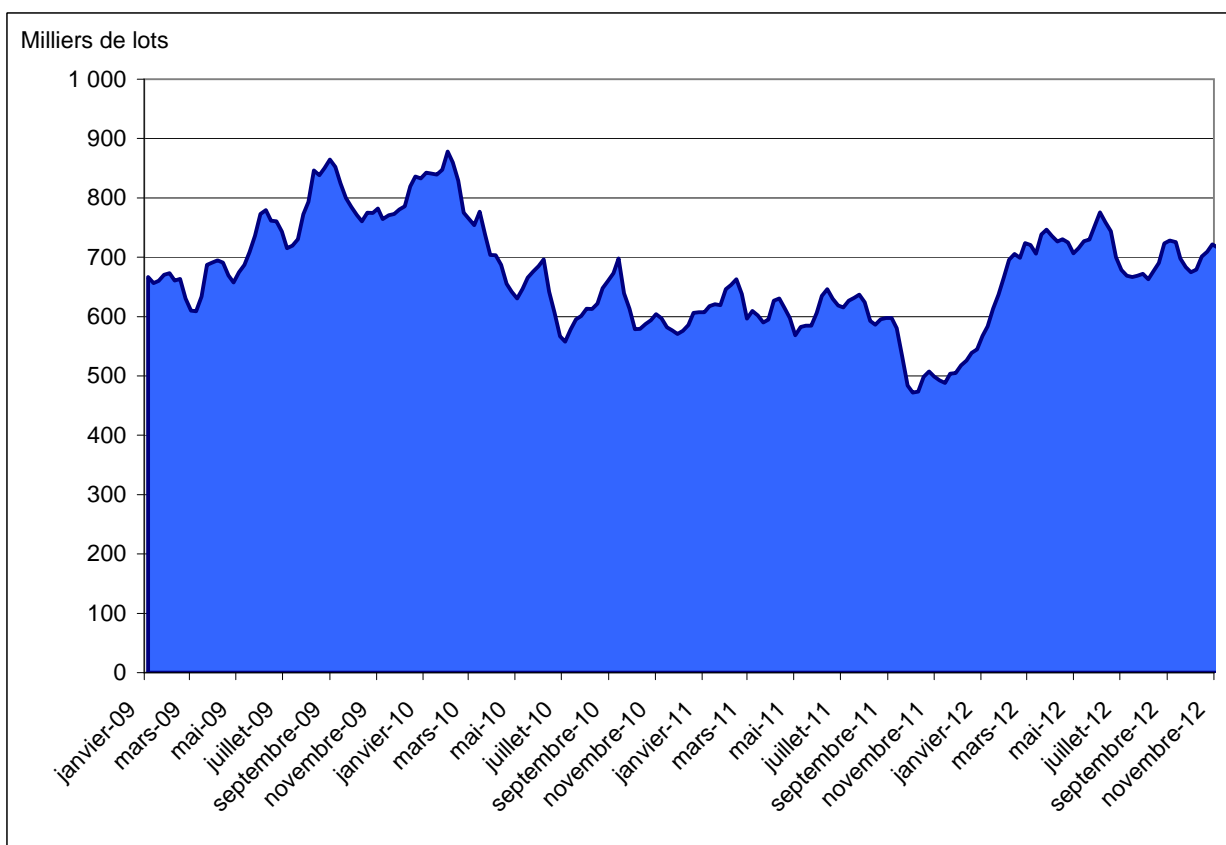

Source : CFTC.org

**Marché à terme de New - York (sucre brut) :  
Parts des opérateurs non commerciaux (positions nettes)**

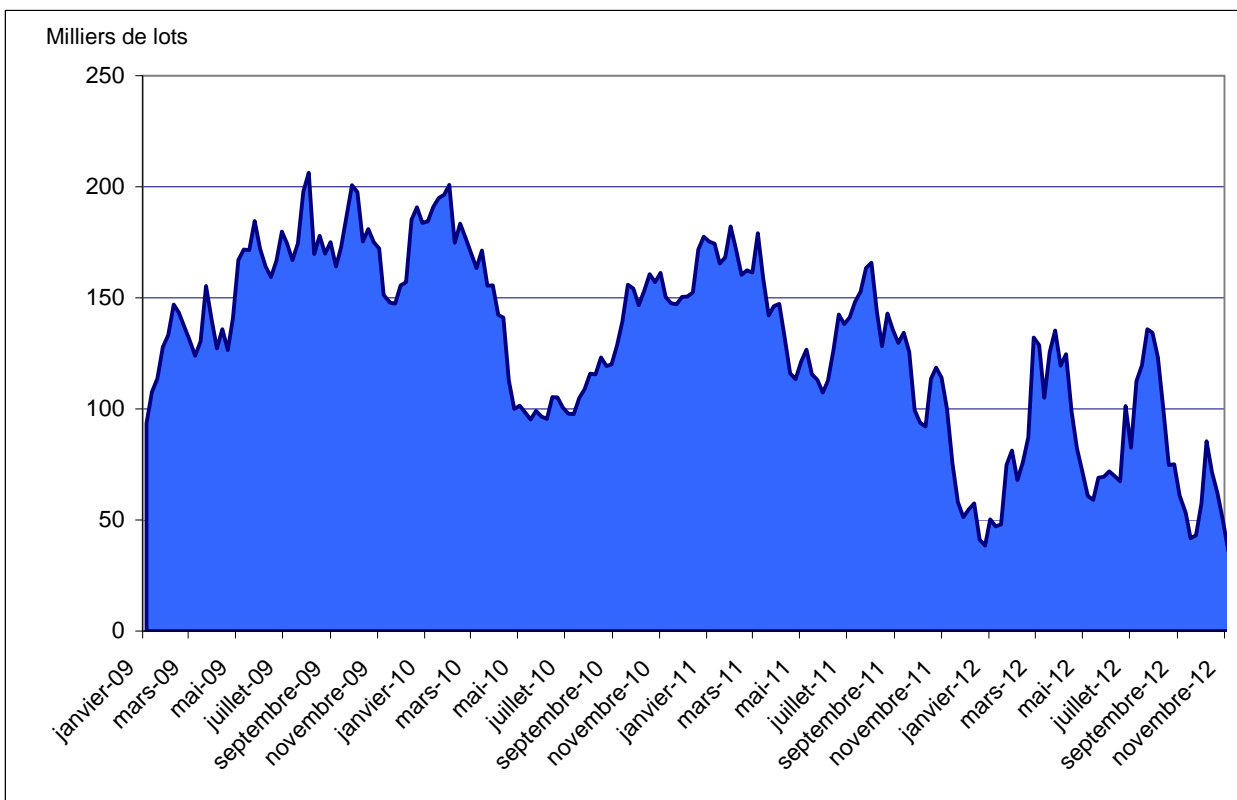

Source : CFTC.org

### Evolution de l'excédent / déficit mondial (FO Licht)

en Mt, valeur brut

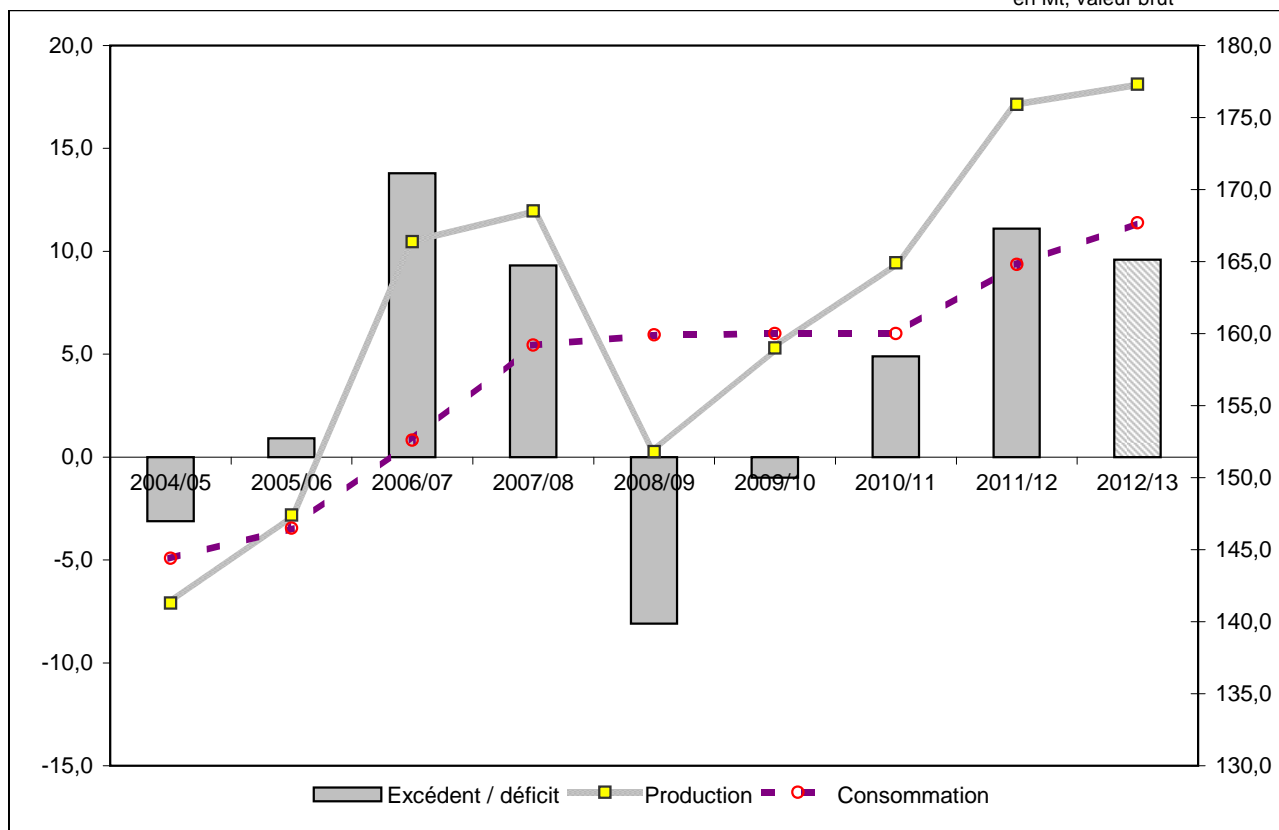

### Evolution de l'excédent / déficit mondial (ISO)

en Mt, valeur brut

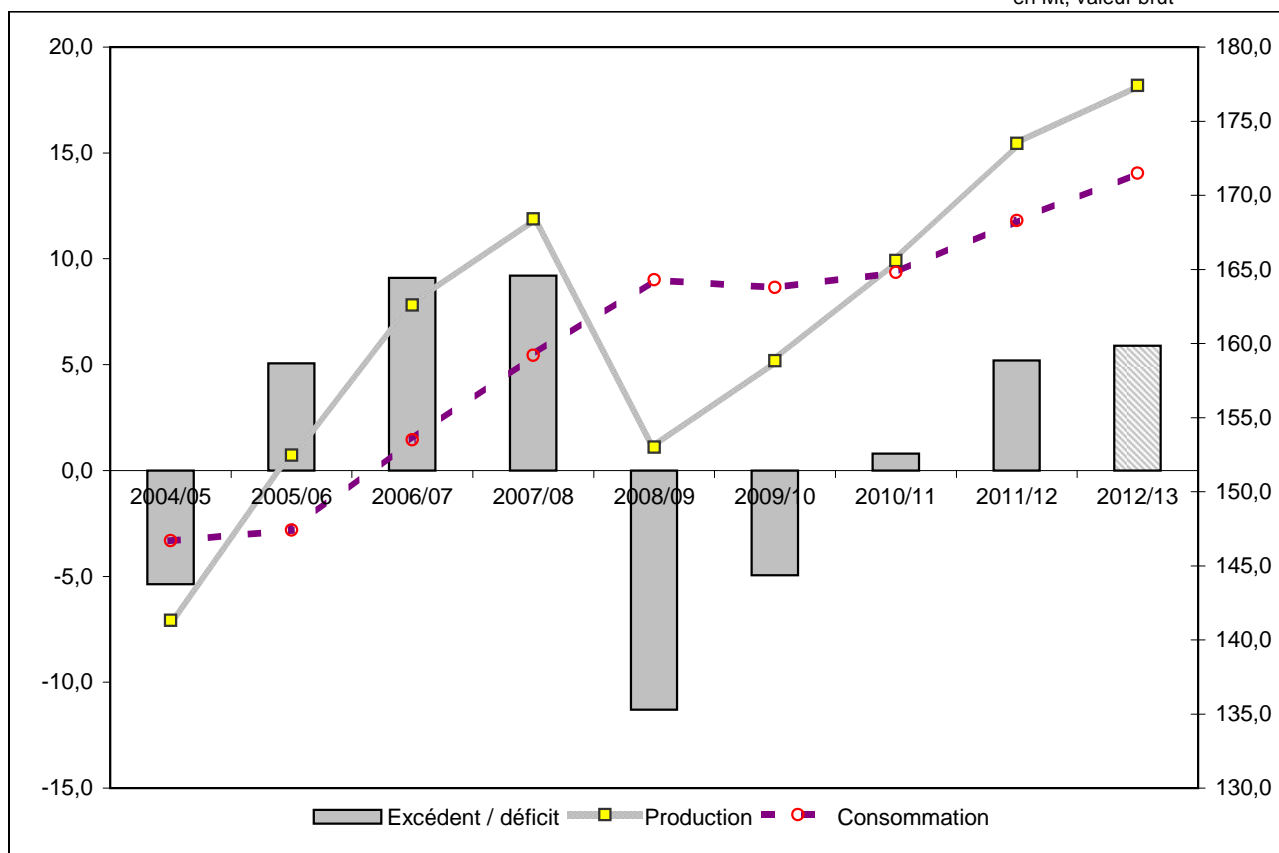

NB : L'ISO prend en compte, dans son estimation de la consommation, la différence entre les exportations et les importations mondiales. Cette estimation n'est donc pas tout à fait comparable avec celle de FO Licht. Ceci expliquant l'écart important entre les estimations de ces deux organismes.



## **II – La situation communautaire**

# Actualité communautaire

Novembre – Décembre 2012

## *Bilans*

Lors du comité de gestion du 20/12/2012, la Commission a transmis une nouvelle situation du bilan sucrier 2011/12 et du bilan prévisionnel 2012/13.

La consommation de la campagne 2011/12 est désormais de 16,157 Mt. Ce niveau est supérieur de 0,6 Mt par rapport à l'estimation faite lors de la précédente révision au début du mois de novembre 2012.

La consommation estimée pour la campagne 2012/13 (16,1 Mt) correspond à la moyenne des campagnes 2009/10 à 2011/12.

## *Stocks*

La dernière situation des stocks de sucre fournie par la Commission est arrêtée au 1/10/2012 : ils s'élevaient à 1,6 Mt, contre 1,1 Mt un an plus tôt pour le sucre du quota. Ce niveau est inférieur de 0,4 Mt par rapport à l'estimation faite lors de la révision des bilans par la Commission (2,05 Mt). Pour ce qui est des stocks de sucre hors quota, la situation était de 0,4 Mt contre 0,2 Mt l'année précédente.

## *Report*

Le report de sucre hors quota sur 2012/13 a également été révisé lors du comité de gestion du 20/12/2012. Il est à présent de 801 934 tonnes, dont 414 896 tonnes en Allemagne et 97 777 tonnes en France.

## *Importations préférentielles de sucre 2012/13*

### Importations Sucre ACP et PMA (2012 et 2011)

	Certificats délivrés au 14/12/2012	Certificats délivrés au 16/12/2011
<b>PMA non ACP</b>	-	-
<b>PMA – ACP</b>	<b>120 519,9</b>	<b>135 286,7</b>
<b>ACP – non PMA</b>	<b>438 623,8</b>	<b>406 075,2</b>
<i>Afrique centrale</i>	-	-
<i>Afrique Occidentale</i>	112,5	-
<i>SADC</i>	72 198,7	120 432,1
<i>EAC</i>	-	-
<i>ESA</i>	176 935,2	156 336,6
<i>Pacifique</i>	100 000	60 400,0
<i>Cariforum</i>	89 377,4	68 906,5
<b>Total ACP</b>	<b>559 143,7</b>	<b>541 361,9</b>
<b>Total ACP+ PMA non ACP</b>	<b>559 143,7</b>	<b>541 361,9</b>

Le total des certificats demandés et attribués au titre des importations préférentielles pour 2012/13 s'élève, au 14/12/2012, à 559 144 tonnes pour le sucre PMA et ACP et, à fin décembre 2012, à 871 079 tonnes pour les contingents CXL (660 002 tonnes) et Balkans (211 077 tonnes). Les certificats demandés au titre du contingent d'importation de sucre industriel ont été de 3 700 tonnes en décembre 2012.

Quant au total des certificats demandés au titre du contingent moldave (année civile 2012), il atteint 21 824 tonnes en décembre 2012 (dont 1 951 tonnes depuis octobre 2012).

## Règlements votés en comités de gestion

### Novembre et décembre 2012

#### **Comité de gestion du 8 novembre :**

- Aucun règlement voté.

#### **Comité de gestion du 29 novembre :**

- Aucun règlement voté.

#### **Comité de gestion du 6 décembre :**

- Aucun règlement voté.

#### **Comité de gestion du 20 décembre :**

Règlements votés :

- Exportation de sucre hors quota 2012/13 : ouverture d'un deuxième contingent de 700 000 tonnes à compter du 14 janvier 2013.
- Suspension des droits de douane additionnels jusqu'au 30 septembre 2015.
- Adjudication à l'importation : ouverture d'adjudications sur le droit d'importation de sucre à compter du 23 janvier 2013.

# BILAN COMMUNAUTAIRE DE SUCRE DANS L'UE

## Note méthodologique

Le bilan communautaire du sucre est un **bilan d'approvisionnement ou bilan de consommation**, conformément à l'article 22 du règlement 952/06. Cela signifie plus précisément qu'il recense sur une période donnée (campagne de 12 mois), l'ensemble des emplois d'un produit donné (en l'occurrence le sucre) et les ressources mobilisées pour équilibrer ces emplois.

Il répartit le sucre par campagne de consommation ou d'utilisation et non par campagne de production (notamment du fait de la présence de sucre produit lors de la campagne précédente dans les stocks initiaux).

La plupart des postes du bilan communautaire du sucre du quota comme du sucre hors-quota sont connus sur la base des déclarations des opérateurs (fabricants, utilisateurs de sucre, exportateurs et importateurs), à l'exception notable du poste 'Consommation intérieure' qui est estimé par différence avec les autres postes du bilan. Les données individuelles des opérateurs sont agrégées et communiquées par la Commission ou disponibles via la base communautaire du commerce extérieur (COMEXT).

En toute rigueur ce que l'on appelle consommation de sucre lors d'une campagne ne correspond pas à l'utilisation finale de ce sucre pour au moins deux raisons :

- les emplois de sucre décrivent les volumes de sucre **achetés** sur le marché intérieur par les industries utilisatrices ou bien exportés sur le reste de l'UE et les pays-tiers. Or il peut y avoir un décalage de plusieurs mois entre l'achat et/ou la livraison de sucre et son utilisation finale, par exemple pour le sucre industriel ; les quantités de sucre vendues et livrées ne correspondent donc pas obligatoirement aux quantités de sucre utilisées ou incorporées lors d'une campagne.
- le sucre alimentaire livré sur le marché intérieur n'est pas totalement consommé, au sens alimentaire du terme. Comme tout produit alimentaire, une partie de ce sucre fait l'objet de pertes ou de non consommation.

### I. Ressources

L'ensemble des **ressources** regroupe les stocks initiaux en début de campagne, la production fraîche de sucre de la campagne, les importations de sucre en l'état et dans les produits transformés :

1. **Stock initial** : par définition il est nul pour le sucre hors-quota ; pour le sucre du quota il s'agit du sucre de la campagne précédente non vendu au 30 septembre, propriété des fabricants, des raffineurs ou de la communauté (intervention publique). Le stock initial en début de campagne est égal au stock à la fin de la campagne précédente.
2. **Report de sucre** : ressource du bilan du sucre du quota, il correspond au sucre hors quota de la campagne précédente non vendu et qui devient le premier sucre du quota de la campagne en cours. Ce poste peut inclure le cas échéant les quantités de sucre du quota ayant fait l'objet d'une décision de **retrait** lors de la campagne précédente.
3. **Production fraîche** : il s'agit de la production fraîche, qui diffère de la production réglementaire. Cette dernière s'obtient en ajoutant à la production fraîche le report de sucre hors quota de la campagne précédente et en déduisant la quantité de sucre hors quota qui sera reportée sur la campagne suivante. Elle comprend en outre les sirops de sucre destinés à la production d'éthanol (calculé en équivalent sucre). La production fraîche est répartie entre quota et hors quota. La production disponible sous quota correspond au total de la production fraîche sous quota (c'est-à-dire le quota quand celui-ci est intégralement produit moins le report). La production hors quota s'obtient ensuite par différence entre la production fraîche de la campagne et la production fraîche sous quota. La production fraîche de sucre fait l'objet d'estimations jusqu'en décembre à partir des surfaces betteravières et d'une estimation des rendements moyens. En mars de l'année suivante, une fois la campagne de production achevée, les estimations de production sont remplacées par le chiffre issu de la déclaration provisoire des fabricants. Enfin en décembre est disponible le chiffre définitif de production, toujours sur la base des déclarations obligatoires des fabricants.
4. **Importations de sucre en l'état** : estimées en cours de campagne à la fois sur la base des contingents préférentiels, des certificats demandés et sur la base des statistiques douanières mensuelles.

5. **Importations de sucre dans les produits transformés** : estimées en cours de campagne sur la base des quantités importées lors la campagne précédente. Elles regroupent en leur affectant un coefficient de teneur en sucre (fixé par la Commission) les importations de produits contenant du sucre. Elles sont ensuite définitivement fixées sur la base des données enregistrées par les services douaniers des différents Etats membres.

## **II . Emplois :**

Les ressources précédentes permettent d'équilibrer les emplois (consommation) suivants : les exportations vers les pays tiers (sucre en l'état et dans les produits transformés), les stocks de fin de campagne, le report de sucre hors quota, et les livraisons sur le marché intérieur

1. **Livraisons sur le marché intérieur** : elles comprennent le sucre destiné à la consommation humaine, le sucre hors quota destiné aux utilisations non alimentaires et à la production d'alcool
- 1.1 **Sucre alimentaire** : désigne le sucre du quota livré comme sucre alimentaire. En toute rigueur, il correspond aux ventes de sucre destiné à la consommation alimentaire et diffère de celle-ci par le fait qu'une partie du sucre alimentaire vendu n'est pas consommé (pertes). C'est le seul poste qui ne fait l'objet d'aucune déclaration. Estimé en cours de campagne, en général sur la base de la précédente campagne, il est ensuite obtenu par différence entre l'ensemble des ressources de sucre du quota et les utilisations connues de sucre du quota (les exportations et le stock final). Il prend en compte le sucre de bouche et le sucre incorporé dans les produits transformés, les ventes aux ménages et aux collectivités.
- 1.2 **Industries chimiques et pharmaceutiques** : volumes de sucre hors-quota livré comme sucre industriel aux industries chimiques, pharmaceutiques et de la levure. Il s'agit bien des quantités de sucre livrées et non des quantités de sucre utilisées par ces industries. Ce poste est estimé en cours de campagne sur la base de la campagne précédente, et ajusté ensuite sur les bilans provisoires puis définitifs fournis par la Commission. La période de référence est une campagne de 14 mois, du 1<sup>er</sup> Octobre de l'année n au 30 novembre de l'année n+1.
- 1.3 **Producteurs d'alcool** : volumes de sucre (sirops) livrés en distilleries pour la production d'alcool (dont alcool carburant).
2. **Exportations de sucre en l'état** : estimées en cours de campagne sur la base des certificats demandés (quota et hors quota), voire du niveau des exportations de la campagne précédente, elles sont ensuite définitivement fixées sur la base des données enregistrées par les services douaniers des différents Etats membres.
3. **Exportations de sucre dans les produits transformés** : estimées en cours de campagne sur la base des quantités exportées lors la campagne précédente. Elles regroupent en leur affectant un coefficient de teneur en sucre les exportations de produits contenant du sucre. Elles sont ensuite définitivement fixées sur la base des données enregistrées par les services douaniers des différents Etats membres.

## **III . Stocks fin de campagne :**

- Stock de fin de campagne : défini pour le sucre du quota, il est estimé en cours de campagne, et définitivement fixé lors de la campagne suivante sur la base des déclarations des fabricants
- Report : estimé en cours de campagne, il fait l'objet d'une déclaration de la part des fabricants au plus tard le 15 avril de la campagne. Le report communautaire peut donc être connu dans les mois suivants.

**BILANS COMMUNAUTAIRES DE SUCRE DANS L'UE-27 de 2009/10 à 2012/13 (Commission Européenne)**

(en 1 000 tonnes, valeur blanc)

	2009/10		2010/11		2011/12		2012/13 (1)	
	Quota	Hors Quota	Quota	Hors Quota	Quota	Hors Quota	Quota	Hors Quota
<b>I - RESSOURCES</b>								
1 - Stocks au 1er octobre	<b>1 599</b>	<b>0</b>	<b>1 007</b>	<b>0</b>	<b>1 069</b>	<b>0</b>	<b>1 629</b>	<b>0</b>
- libres	1 564	0	1 007	0	1 069	0	1 629	0
- intervention	35	0	0	0	0	0	0	0
2 - Report / Retrait	415		564		149		802	
3 - Production "fraîche"	12 863	4 642	12 582	2 847	13 164	5 532	12 276	5 237
4 - Importations des pays tiers de sucre en l'état	2 499	8	3 568	54	3 484	14	3 057	14
5 - Importations des pays tiers de sucre sous forme de produits transformés	497		528		505		505	
6 - Revente de sucre hors quota			500		650			
<b>TOTAL DES RESSOURCES</b>	<b>17 872</b>	<b>4 650</b>	<b>18 750</b>	<b>2 901</b>	<b>19 021</b>	<b>5 546</b>	<b>18 269</b>	<b>5 251</b>
<b>II - EMPLOIS</b>								
1 - Livraisons marché intérieur	15 747	1 992	16 498	1 539	16 157	2 058	16 145	1 950
1.1 Sucre alimentaire	15 747		16 498		16 157		16 145	
1.2 Sucre pour industrie chimique		646		650		650		650
1.3 Sucre pour éthanol		1 346		889		1 408		1 300
2 - Exportations sur pays tiers de sucre en l'état	100	2 094	45	713	58	2 035	58	1 350
3 - Exportations de sucre sous forme de produits transformés	1 018		1 138		1 177		1 177	
4 - Revente de sucre hors quota				500		650		
<b>TOTAL DES EMPLOIS</b>	<b>16 865</b>	<b>4 086</b>	<b>17 681</b>	<b>2 752</b>	<b>17 392</b>	<b>4 744</b>	<b>17 380</b>	<b>3 300</b>
<b>III - STOCKS AU 30 SEPTEMBRE</b>								
- libres	1 007		1 069		1 629		889	
- intervention	0		0		0		0	
- retrait								
- report	0	564	0	149	0	802	0	1 951
<b>TOTAL STOCKS AU 30/09</b>	<b>1 007</b>	<b>564</b>	<b>1 069</b>	<b>149</b>	<b>1 629</b>	<b>802</b>	<b>889</b>	<b>1 951</b>

Sources : Commission Européenne - décembre 2012

1- Bilan prévisionnel UE 27

EVOLUTION DES SURFACES BETTERAVIERES DANS L'UE DE 1996/97 A 2012/13 (2)

	ALL	AUT	DK	ESP (1)	FIN	FRA	GR	ITA	PB	POR	RU	SUE	UEBL	HON	LET	LIT	POL	R. TCH	SLQ	SLN	BG	RO	TOTAL
1996/97	514	52	68	159	34	422	40	234	116	1	173	59	103	-	-	-	-	-	-	-	-	-	2 009
1997/98	504	51	67	155	34	421	53	284	114	3	170	59	102	-	-	-	-	-	-	-	-	-	2 050
1998/99	501	49	66	153	34	412	37	275	112	3	164	59	98	-	-	-	-	-	-	-	-	-	1 996
1999/00	489	47	64	135	34	393	40	274	120	8	160	59	104	-	-	-	-	-	-	-	-	-	1 960
2000/01	451	43	59	130	32	361	50	249	112	8	146	55	95	-	-	-	-	-	-	-	-	-	1 823
2001/02	448	45	56	114	31	386	43	222	109	5	151	54	96	-	-	-	-	-	-	-	-	-	1 791
2002/03	459	44	55	114	32	409	42	246	109	9	148	54	98	-	-	-	-	-	-	-	-	-	1 850
2003/04	445	43	50	100	29	361	41	215	106	7	136	50	92	48	14	26	286	76	32	5	-	-	2 193
2004/05	441	45	48	107	30	348	33	186	99	8	133	47	90	67	14	25	298	70	35	6	-	-	2 161
2005/06	428	44	47	104	31	343	42	249	99	8	126	49	87	61	14	22	278	69	33	8	-	-	2 173
2006/07	353	40	41	101	25	366	26	94	84	4	106	45	80	48	11	18	241	56	28	7	-	-	1 774
2007/08	391	42	39	60	16	353	14	86	82	1	106	41	85	38	-	17	228	54	19	-	2	23	1 698
2008/09	370	43	36	51	14	316	14	61	71	-	101	37	64	17	-	9	177	50	11	-	-	20	1 462
2009/10	364	44	38	47	15	336	23	62	72	-	103	40	63	14	-	15	192	54	16	-	-	20	1 518
2010/11	362	45	39	47	15	342	14	63	71	-	104	39	59	14	-	15	197	54	18	-	-	23	1 521
2011/12*	398	47	40	45	14	362	6	46	73	-	99	40	64	13	-	18	197	59	18	-	-	19	1 558
2012/13**	409	49	40	46	11	357	9	52	73	-	103	39	63	18	-	19	192	60	18	-	-	28	1 586
2011/12 / 2010/11	+ 9,9 %	+ 4,7 %	+ 2,3 %	- 4,3 %	- 6,7 %	+ 5,8 %	- 57,1 %	- 27,0 %	+ 2,8 %	-	- 4,8 %	+ 2,6 %	+ 9,0 %	- 5,1 %	-	+ 20,0 %	=	+ 9,3 %	=	-	-	- 18,5 %	+ 2,5 %

(1) Y compris les surfaces de betteraves destinées au Portugal (7 000 ha en 1997/98 ; 5 000 ha en 1998/99 ; 2 000 ha en 1999/00)

(2) Hors betteraves jus vert.

EVOLUTION DES RENDEMENTS EN SUCRE DE BETTERAVE DANS L'UE DE 1996/97 A 2012/13

(en t/ha)

	ALL	AUT	DK	ESP	FIN	FRA	GR	ITA	PB	POR	RU	SUE	UEBL	HON	LET	LIT	POL	R. TCH	SLQ	SLN	BG	RO	TOTAL	
1996/97	8,14	9,04	7,41	7,52	3,85	9,90	6,63	6,14	8,92	-	8,50	6,75	9,25	-	-	-	-	-	-	-	-	-	-	8,19
1997/98	7,98	9,02	8,03	7,32	5,24	11,22	6,87	6,12	8,95	6,33	9,34	6,71	9,98	-	-	-	-	-	-	-	-	-	-	8,52
1998/99	8,02	9,51	8,05	7,51	3,53	10,35	5,38	5,80	7,37	8,67	8,79	6,76	8,10	-	-	-	-	-	-	-	-	-	-	8,06
1999/00	8,96	10,15	8,64	8,13	4,88	11,51	5,80	6,22	9,31	7,50	9,66	7,29	10,49	-	-	-	-	-	-	-	-	-	-	8,98
2000/01	9,67	9,00	9,03	8,45	4,81	11,73	7,36	6,23	9,49	7,13	9,08	7,49	9,92	-	-	-	-	-	-	-	-	-	-	9,16
2001/02	8,31	8,87	8,55	8,25	4,71	9,43	7,30	5,78	8,74	6,40	8,10	7,44	8,75	-	-	-	-	-	-	-	-	-	-	8,15
2002/03	8,77	9,84	9,38	10,51	5,09	11,48	7,05	5,73	9,39	8,67	9,62	8,00	10,40	-	-	-	-	-	-	-	-	-	-	9,14
2003/04	8,49	8,98	9,84	9,14	4,69	10,89	5,00	4,19	10,15	8,57	10,06	8,32	11,18	10,40	4,79	5,12	7,00	7,36	7,28	7,60	-	-	6,79	
2004/05	9,83	10,18	9,83	9,87	4,97	11,91	7,88	6,23	10,47	9,30	10,45	7,91	11,01	7,45	4,79	5,32	6,71	7,99	6,66	6,33	-	-	9,26	
2005/06	9,43	10,59	10,11	10,39	5,77	12,10	7,38	7,16	9,86	9,63	10,64	8,29	10,63	8,08	5,07	5,68	7,36	8,10	7,97	7,50	-	-	9,21	
2006/07	9,22	9,60	9,15	10,63	5,18	11,80	6,52	6,99	10,77	10,20	10,92	6,93	10,69	7,36	3,95	5,37	7,08	8,35	7,33	6,21	-	-	9,24	
2007/08	10,00	8,60	9,70	11,80	6,30	12,60	5,60	9,00	10,80	10,10	9,90	8,70	10,30	6,90	-	7,40	8,40	6,60	7,10	-	2,10	4,10	9,90	
2008/09	9,85	9,50	11,03	11,80	5,10	12,97	5,60	8,10	12,10	-	11,80	8,90	11,28	6,40	-	7,61	7,26	8,30	10,50	-	-	5,65	10,30	
2009/10	11,60	8,70	11,70	11,70	5,90	13,30	4,40	8,20	13,70	-	12,60	10,10	13,30	9,20	-	7,50	8,60	8,90	10,20	-	-	7,30	11,35	
2010/11	9,60	9,90	11,60	11,30	5,60	12,40	7,40	8,80	12,30	-	9,60	8,10	11,70	8,80	-	6,20	7,40	8,50	8,00	-	-	5,30	9,98	
2011/12*	10,70	11,70	13,00	11,80	8,50	13,20	6,60	11,10	13,60	-	13,30	10,50	13,60	9,10	-	7,70	9,70	10,40	9,90	-	-	7,80	11,64	
2012/13**	10,60	10,10	12,10	12,10	6,60	13,00	6,60	9,40	13,20	-	11,40	9,40	12,80	8,60	-	7,10	8,50	9,10	9,30	-	-	6,80	10,89	
Moy. 01/02 à 05/06	8,96	9,69	9,54	9,63	5,05	11,16	6,92	5,82	9,72	8,51	9,77	7,99	10,39	8,64	4,88	5,37	7,02	7,81	7,30	7,14	-	-	8,51	
Moy. 06/07 à 11/12	10,16	9,67	11,03	11,50	6,10	12,71	6,02	8,70	12,21	10,15	11,35	8,87	11,81	7,96	3,95	6,96	8,07	8,51	8,84	6,21	2,10	6,03	10,40	

\* Données provisoires - hors travail à façon

\*\* Données prévisionnelles - hors travail à façon

Sources : CE et FranceAgriMer - novembre 2012

**Quotas sucre de 2007/08 à 2012/13**

(en 1 000 tonnes, valeur blanc)

	ALL	AUT	DK	ESP	FIN	FRA *	GRE	IRL	ITA	PB	POR	RU	SUE	UEBL	HON	LET	LIT	POL	R. TCH	SLQ	SLN	BG	RO	UE 25 /27
<b>2007/08</b>																								
Quotas de base	3 655,46	405,81	420,75	903,84	146,09	4 120,69	317,50	0,00	778,70	876,56	44,45	1 221,47	325,70	862,08	406,68	66,51	103,01	1 771,39	469,30	210,16	52,97	4,75	109,16	17 273,03
Quotas additionnels / transitoires	-	-	31,72	-	-	-	-	-	110,21	54,88	-	-	17,72	20,22	-	-	8,00	1,09	5,63	5,87	-	-	-	255,34
Abandons de quotas	-	-	-	16,68	56,09	-	158,80	-	24,86	-	19,50	-	-	-	108,09	66,51	-	-	102,47	70,13	52,97	-	-	676,10
<b>Total</b>	3 655,46	405,81	452,47	887,17	90,00	4 120,69	158,70	0,00	864,05	931,44	24,95	1 221,47	343,42	882,30	298,59	0,00	111,01	1 772,48	372,46	145,90	0,00	4,75	109,16	16 852,27
Total 2007/08 / Total 2006/07																								
Total 2007/08 / Total 2006/07	0%	0%	8%	-2%	-38%	0%	-50%	-	11%	6%	-44%	0%	5%	2%	-27%	-100%	8%	0%	-21%	-31%	-100%	-	-	-2%
<b>2008/09</b>																								
Quotas de base	3 655,46	405,81	452,47	887,17	90,00	4 120,69	158,70	0,00	753,84	931,44	24,95	1 221,47	343,42	882,30	298,59	0,00	111,01	1 772,48	372,46	145,90	0,00	4,75	109,16	16 742,06
Abandons de quotas	757,20	54,79	80,08	256,58	9,00	683,66	-	-	245,47	126,55	15,00	165,00	50,23	206,07	193,17	-	20,76	366,87	-	33,58	-	4,75	4,48	3 273,22
<b>Total</b>	2 898,26	351,03	372,38	630,59	81,00	3 437,03	158,70	0,00	508,38	804,89	9,95	1 056,47	293,19	676,24	105,42	0,00	90,25	1 405,61	372,46	112,32	0,00	0,00	104,69	13 468,84
Total 2008/09 / Total 2007/08	-21%	-14%	-18%	-29%	-10%	-17%	0%	-	-41%	-14%	-60%	-14%	-15%	-23%	-65%	-	-19%	-21%	0%	-23%	-	-100%	-4%	-20%
<b>2009/10</b>																								
Quotas de base	2 898,26	351,03	372,38	630,59	81,00	3 437,03	158,70	0,00	508,38	804,89	9,95	1 056,47	293,19	676,24	105,42	0,00	90,25	1 405,61	372,46	112,32	0,00	0,00	104,69	13 468,84
Abandons de quotas				132,11																				132,11
<b>Total</b>	2 898,26	351,03	372,38	498,48	81,00	3 437,03	158,70	0,00	508,38	804,89	9,95	1 056,47	293,19	676,24	105,42	0,00	90,25	1 405,61	372,46	112,32	0,00	0,00	104,69	13 336,73
Total 2009/10 / Total 2008/09	0%	0%	0%	-21%	0%	0%	0%	-	0%	0%	0%	0%	0%	0%	0%	-	0%	0%	0%	0%	-	0%	0%	-1%
<b>2010/11 et suivantes</b>																								
Quotas de base	2 898,26	351,03	372,38	498,48	81,00	3 437,03	158,70	0,00	508,38	804,89	9,95	1 056,47	293,19	676,24	105,42	0,00	90,25	1 405,61	372,46	112,32	0,00	0,00	104,69	13 336,74
<b>Total</b>	2 898,26	351,03	372,38	498,48	81,00	3 437,03	158,70	0,00	508,38	804,89	9,95	1 056,47	293,19	676,24	105,42	0,00	90,25	1 405,61	372,46	112,32	0,00	0,00	104,69	13 336,74
Total 2010/11 / Total 2009/10	0%	0%	0%	0%	0%	0%	0%	#DIV/0!	0%	0%	0%	0%	0%	0%	0%	-	0%	0%	0%	0%	-	0%	0%	0%

\* Dont DOM - 432 220 tonnes en 2010/11, 480 244 tonnes avant 2010/11

Source : CE et FranceAgriMer



**PRODUCTION DE SUCRE DANS L'UE de 2010/11 à 2012/13**

(en 1 000 tonnes, valeur blanc)

	ALL	AUT	DK	ESP	FIN	FRA	GRE	IRL	ITA	PB	POR	RU	SUE	UEBL	HON	LET	LIT	POL	R. TCH	SLQ	SLN	BG	RO	UE 25/27	
<b>2010/11</b>																									
1. Production "fraîche" (1 000 t de sucre blanc)																									
a) de betteraves	3 469	444	453	527	81	4 225	142	-	555	873	-	995	315	689	121	-	92	1 466	459	141	-	-	-	124	15 171
b) de cannes	-	-	-	-	-	258	-	-	-	-	1	-	-	-	-	-	-	-	-	-	-	-	-	-	258
c) de mélasses	-	-	-	-	-	-	-	-	-	-	-	-	-	-	-	-	-	-	-	-	-	-	-	-	0
<b>TOTAL</b>	<b>3 469</b>	<b>444</b>	<b>453</b>	<b>527</b>	<b>81</b>	<b>4 483</b>	<b>142</b>	<b>-</b>	<b>555</b>	<b>873</b>	<b>1</b>	<b>995</b>	<b>315</b>	<b>689</b>	<b>121</b>	<b>-</b>	<b>92</b>	<b>1 466</b>	<b>459</b>	<b>141</b>	<b>-</b>	<b>0</b>	<b>124</b>	<b>15 429</b>	
(2010/11 / 2009/10)	-22%	14%	2%	-4%	-9%	-10%	-21%	-	8%	-14%	41%	-31%	-28%	-22%	-4%	-	-22%	-12%	-4%	-15%	-	-	-18%	-13%	
2. Reports de 2009/10	229	0	5	12	6	24	13	-	16	20	-	146	19	66	-	-	0	0	4	-	-	-	-	3	564
3. Production (1+ 2)	3 698	444	459	540	86	4 507	155	-	571	893	1	1 141	335	755	121	-	92	1 466	463	141	-	-	-	127	15 994
4. Répartition de la production (1 000 t)																									
a) Production sous Quota	2 898	351	372	498	81	3 262	155	0	508	805	1	1 056	293	676	105	0	90	1 406	372	112	0	0	101	13 146	
b) Hors Quota	800	93	86	41	5	1 245	0	-	63	88	0	84	41	79	15	-	2	60	91	28	-	-	25	2 847	
<b>2011/12</b>																									
1. Production "fraîche" (1 000 t de sucre blanc)						0																			
a) de betteraves	4 267	547	519	613	94	4 775	159	-	507	998	-	1 315	417	881	122	-	152	1 911	615	233	-	-	-	146	18 270
b) de cannes	-	-	-	-	-	417	-	-	-	-	2	-	-	-	-	-	-	-	-	-	-	-	-	-	419
c) de mélasses	-	-	-	-	-	-	-	-	-	-	-	-	-	-	-	-	-	-	-	-	-	-	-	-	0
<b>TOTAL</b>	<b>4 267</b>	<b>547</b>	<b>519</b>	<b>613</b>	<b>94</b>	<b>5 192</b>	<b>159</b>	<b>-</b>	<b>507</b>	<b>998</b>	<b>2</b>	<b>1 315</b>	<b>417</b>	<b>881</b>	<b>122</b>	<b>-</b>	<b>152</b>	<b>1 911</b>	<b>615</b>	<b>233</b>	<b>-</b>	<b>0</b>	<b>146</b>	<b>18 689</b>	
(2011/12 / 2010/11)	19%	19%	13%	14%	14%	14%	11%	-	-9%	13%	58%	24%	24%	22%	1%	-	39%	23%	25%	40%	-	-	15%	17%	
2. Reports de 2010/11	45	0	0	9	4	11	0	-	49	0	-	29	3	0	-	-	0	0	0	-	-	-	-	0	150
3. Production (1+ 2)	4 311	547	519	622	98	5 203	159	-	556	998	2	1 343	420	881	122	-	152	1 911	616	233	-	-	-	146	18 838
4. Répartition de la production (1 000 t)																									
a) Production sous Quota	2 898	351	372	498	81	3 422	159	0	508	805	2	1 056	293	676	105	0	90	1 406	372	112	0	0	105	13 313	
b) Hors Quota	1 415	196	147	123	17	1 783	1	-	47	193	0	288	126	205	16	-	62	506	243	121	-	-	41	5 532	
<b>2012/13</b>																									
1. Production "fraîche" (1 000 t de sucre blanc)																									
a) de betteraves	4 342	495	483	558	73	4 624	61	-	492	967	-	1 182	365	804	155	-	132	1 638	547	164	-	-	-	192	17 273
b) de cannes	-	-	-	-	-	280	-	-	-	-	1	-	-	-	-	-	-	-	-	-	-	-	-	-	281
c) de mélasses	-	-	-	-	-	-	-	-	-	-	-	-	-	-	-	-	-	-	-	-	-	-	-	-	0
<b>TOTAL</b>	<b>4 342</b>	<b>495</b>	<b>483</b>	<b>558</b>	<b>73</b>	<b>4 904</b>	<b>61</b>	<b>-</b>	<b>492</b>	<b>967</b>	<b>1</b>	<b>1 182</b>	<b>365</b>	<b>804</b>	<b>155</b>	<b>-</b>	<b>132</b>	<b>1 638</b>	<b>547</b>	<b>164</b>	<b>-</b>	<b>0</b>	<b>192</b>	<b>17 554</b>	
(2012/13 / 2011/12)	2%	-11%	-8%	-10%	-29%	-6%	-162%	-	-3%	-3%	-138%	-11%	-14%	-9%	21%	-	-15%	-17%	-13%	-43%	-	-	24%	-6%	
2. Reports de 2011/12	415	0	0	24	10	98	1	-	42	15	-	79	7	34	-	-	0	68	9	-	-	-	-	0	802
3. Production (1+ 2)	4 757	495	483	582	83	5 002	61	-	534	982	1	1 261	372	838	155	-	132	1 706	556	164	-	-	-	192	18 356
4. Répartition de la production (1 000 t)																									
a) Production sous Quota	2 898	351	372	498	81	3 285	61	0	508	805	1	1 056	293	676	105	0	90	1 406	372	112	0	0	105	13 078	
b) Hors Quota	1 859	144	110	84	2	1 717	0	-	26	177	0	205	79	162	50	-	42	300	184	51	-	-	87	5 278	

Source : CE et FranceAgrilMer - mai 2012

**Prix moyens du sucre blanc communautaire  
jusqu'à octobre 2012**

*Règlement 318/06 et 952/06*

Prix de vente moyen		
	Sucre du quota €/t	Sucre industriel €/t
décembre-08	574	285
janvier-09	564	292
février-09	551	311
mars-09	567	294
avril-09	564	295
mai-09	566	306
juin-09	563	312
juillet-09	562	305
août-09	561	300
septembre-09	555	333
octobre-09	499	283
novembre-09	493	337
décembre-09	495	315
janvier-10	479	320
février-10	474	349
mars-10	477	350
avril-10	477	338
mai-10	479	313
juin-10	476	338
juillet-10	478	310
août-10	479	320
septembre-10	485	319
octobre-10	485	328
novembre-10	486	326
décembre-10	486	343
janvier-11	498	324
février-11	505	332
mars-11	517	339
avril-11	529	325
mai-11	536	342
juin-11	538	344
juillet-11	548	364
août-11	564	352
septembre-11	572	375
octobre-11	634	473
novembre-11	645	389
décembre-11	654	389
janvier-12	683	385
février-12	699	391
mars-12	710	415
avril-12	715	425
mai-12	711	427
juin-12	706	428
juillet-12	709	405
août-12	713	372
septembre-12	708	400
octobre-12	720	394

Prix de référence	
	Sucre du quota €/t
1er juillet 2006	631,9
1er octobre 2008	541,5
1er octobre 2009	404,4

Source : Commission européenne

Evolution des prix moyens de vente du sucre blanc communautaire  
d'octobre 2006 à octobre 2012 (en €/t)

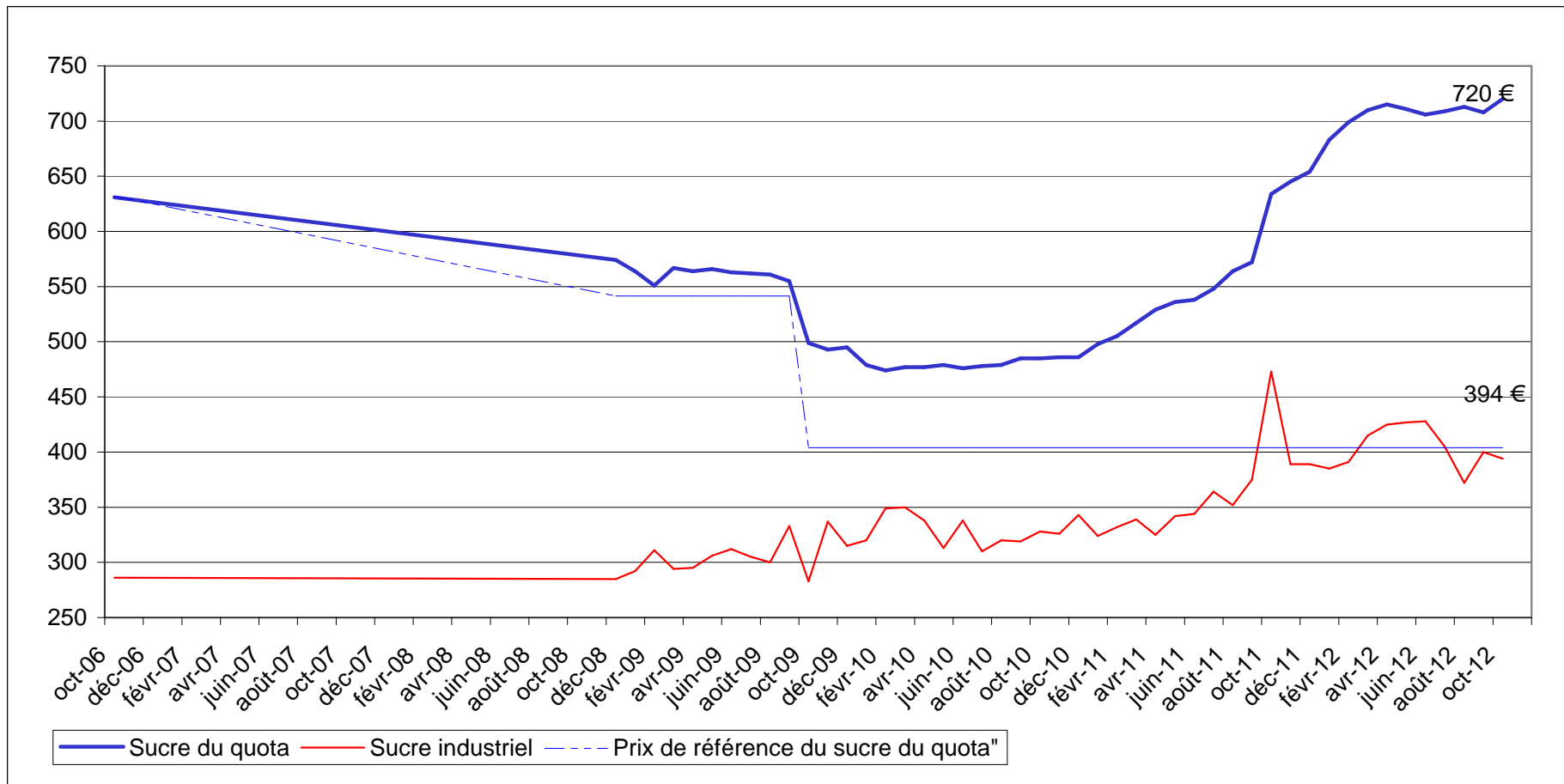

Source : CE

### **III – La situation française**

# BILAN FRANCAIS

## Note méthodologique

Le bilan français du sucre est, à l'instar du bilan communautaire, un **bilan d'approvisionnement ou bilan de consommation**, conformément à l'article 22 du règlement 952/06. Les remarques méthodologiques apportées en pages 20 et 21 de ce bulletin sont également vrais pour le bilan français. Il recense sur une période donnée (campagne de 12 mois), l'ensemble des emplois d'un produit donné (en l'occurrence le sucre) et les ressources mobilisées pour équilibrer ces emplois.

Il répartit le sucre par campagne de consommation ou d'utilisation et non par campagne de production (notamment du fait de la présence de sucre produit lors de la campagne précédente dans les stocks initiaux).

La plupart des postes du bilan français du sucre du quota comme du sucre hors-quota sont connus sur la base des déclarations des opérateurs (fabricants, utilisateurs de sucre, exportateurs et importateurs) et des services douaniers, à l'exception notable du poste 'Consommation intérieure' qui est estimé par différence avec les autres postes du bilan.

En toute rigueur ce que l'on appelle consommation de sucre lors d'une campagne ne correspond pas à l'utilisation finale de ce sucre pour au moins deux raisons :

- les emplois de sucre décrivent les volumes de sucre **achetés** sur le marché intérieur par les industries utilisatrices ou bien exportés sur le reste de l'UE et les pays-tiers. Or il peut y avoir un décalage de plusieurs mois entre l'achat et/ou la livraison de sucre et son utilisation finale, par exemple pour le sucre industriel ; les quantités de sucre vendues et livrées ne correspondent donc pas obligatoirement aux quantités de sucre utilisées ou incorporées lors d'une campagne.
- le sucre alimentaire livré sur le marché intérieur n'est pas totalement consommé, au sens alimentaire du terme. Comme tout produit alimentaire, une partie de ce sucre fait l'objet de pertes ou de non consommation.

### I. Ressources

L'ensemble des **ressources** regroupe les stocks initiaux en début de campagne, la production disponible de sucre de la campagne, les importations de sucre en l'état et dans les produits transformés :

1. **Stock initial** : par définition il est nul pour le sucre hors-quota ; pour le sucre du quota il s'agit du sucre de la campagne précédente non vendu au 30 septembre, propriété des fabricants, des raffineurs ou des sucres détenus à l'intervention publique en France. Le stock initial en début de campagne est égal au stock à la fin de la campagne précédente.
2. **Report de sucre** : ressource du bilan du sucre du quota, il correspond au sucre hors quota de la campagne précédente non vendu et qui devient le premier sucre du quota de la campagne en cours. Ce poste peut inclure le cas échéant les quantités de sucre du quota ayant fait l'objet d'une décision de **retrait** lors de la campagne précédente.
3. **Production fraîche** : il s'agit de la production fraîche, qui diffère de la production réglementaire. Cette dernière s'obtient en ajoutant à la production fraîche le report de sucre hors quota de la campagne précédente et en déduisant la quantité de sucre hors quota qui sera reportée sur la campagne suivante. Elle comprend en outre les sirops de sucre destinés à la production d'éthanol (calculé en équivalent sucre). La production fraîche est répartie entre quota et hors quota. La production disponible sous quota correspond au total de la production fraîche sous quota (c'est-à-dire le quota quand celui-ci est intégralement produit moins le report). La production hors quota s'obtient ensuite par différence entre la production fraîche de la campagne et la production fraîche sous quota. La production fraîche de sucre fait l'objet d'estimations jusqu'en décembre à partir des surfaces betteravières et d'une estimation des rendements moyens. En mars de l'année suivante, une fois la campagne de production achevée, les estimations de production sont remplacées par le chiffre issu de la déclaration provisoire des fabricants. Enfin, en décembre, est disponible le chiffre définitif de production, toujours sur la base des déclarations obligatoires des fabricants.
4. **Importations de sucre en l'état** : estimées en cours de campagne à la fois sur la base des contingents préférentiels, des certificats demandés et sur la base des statistiques douanières mensuelles.

5. **Importations de sucre dans les produits transformés** : estimées en cours de campagne sur la base des quantités importées lors la campagne précédente. Elles regroupent en leur affectant un coefficient de teneur en sucre (fixé par la Commission) les importations de produits contenant du sucre. Elles sont ensuite définitivement fixées sur la base des données enregistrées par les services douaniers.

## **II . Emplois :**

Les ressources précédentes permettent d'équilibrer les emplois (consommation) suivants : les exportations vers pays tiers (sucre en l'état et dans les produits transformés), les stocks de fin de campagne, le report de sucre hors quota, et les livraisons sur le marché intérieur

1. **Livraisons sur le marché intérieur** : elles comprennent le sucre destiné à la consommation humaine, le sucre hors quota destiné aux utilisations non alimentaires et à la production d'alcool

**Sucre alimentaire** : désigne le sucre du quota livré comme sucre alimentaire. En toute rigueur, il correspond aux ventes de sucre destiné à la consommation alimentaire et diffère de celle-ci par le fait qu'une partie du sucre alimentaire vendu n'est pas consommé (pertes). C'est le seul poste qui ne fait l'objet d'aucune déclaration. Estimé en cours de campagne, en général sur la base de la précédente campagne, il est ensuite obtenu par différence entre l'ensemble des ressources de sucre du quota et les utilisations connues de sucre du quota (les exportations et le stock final). Il prend en compte le sucre de bouche et le sucre incorporé dans les produits transformés, les ventes aux ménages et aux collectivités,

- 1.1 **Industries chimiques et pharmaceutiques** : volumes de sucre hors-quota livré comme sucre industriel aux industries chimiques, pharmaceutiques et de la levure. Il s'agit bien des quantités de sucre livrées et non des quantités de sucre utilisées par ces industries. Ce poste est estimé en cours de campagne sur la base des déclarations mensuelles de livraisons de sucre industriel par les fabricants. La période de référence est une campagne de 14 mois, du 1<sup>er</sup> Octobre de l'année n au 30 novembre de l'année n+1.

- 1.2 **Producteurs d'alcool** : volumes de sucre (sirops) livrés en distilleries pour la production d'alcool (dont alcool carburant)

2. **Exportations vers pays tiers et livraisons vers l'UE de sucre en l'état** : estimées en cours de campagne sur la base des certificats demandés (quota et hors quota), voire du niveau des exportations de la campagne précédente, elles sont ensuite estimées sur la base des données enregistrées par les services douaniers (données mises à jour et définitivement fixées au bout de 12 mois). S'agissant des RUP (régions ultra périphériques de l'Europe), les quantités livrées font l'objet d'une déclaration et portent sur une période de référence allant du 1<sup>er</sup> Octobre de l'année n au 31 décembre de l'année n+1.

3. **Exportations de sucre dans les produits transformés** : estimées en cours de campagne sur la base des quantités exportées lors la campagne précédente. Elles regroupent en leur affectant un coefficient de teneur en sucre les exportations de produits contenant du sucre. Elles sont ensuite estimées sur la base des données enregistrées par les services douaniers (données mises à jour et définitivement fixées au bout de 12 mois).

## **III . Stocks fin de campagne :**

- Stock de fin de campagne : défini pour le sucre du quota, il est estimé en cours de campagne, et définitivement fixé lors de la campagne suivante sur la base des déclarations des fabricants
- Report : estimé en cours de campagne, il fait l'objet d'une déclaration de la part des fabricants au plus tard le 15 avril de la campagne. Le report peut donc être connu dans les mois suivants.

**BILANS FRANCAIS DE SUCRE**

(en 1 000 tonnes, valeur blanc)

	2009/10 (Octobre- Septembre) (1)			2010/11 (Octobre- Septembre) (1) Provisoire			2011/12 (Octobre- Septembre) (1) Prévisionnel		
	Quota	Hors quota	Total	Quota	Hors quota	Total	Quota	Hors quota	Total
<b>I - RESSOURCES</b>									
<b>1 - Stocks au 1<sup>er</sup> octobre</b>	<b>253</b>	<b>0</b>	<b>253</b>	<b>196</b>	<b>0</b>	<b>196</b>	<b>139</b>	<b>0</b>	<b>139</b>
- libres	253	0	253	196	0	196	139	0	139
- intervention	0	0	0	0	0	0	0	0	0
<b>2 - Report</b>	<b>43</b>		<b>43</b>	<b>24</b>		<b>24</b>	<b>11</b>		<b>11</b>
<b>3- Production</b>	<b>3 344</b>	<b>1 565</b>	<b>4 910</b>	<b>3 238</b>	<b>1 245</b>	<b>4 483</b>	<b>3 411</b>	<b>1 781</b>	<b>5 192</b>
- Métropole	2 914	1 546	4 460	2 981	1 245	4 225	2 994	1 781	4 775
- DOM	430	19	449	258		258	417		417
<b>4 - Importations de sucre en l'état</b>	<b>400</b>	<b>0</b>	<b>400</b>	<b>411</b>	<b>0</b>	<b>411</b>	<b>370</b>	<b>0</b>	<b>370</b>
3.1. Importations ACP et autres	160	0	160	169	0	169	132	0	132
3.2. Importations de l'UE	240		240	242		242	237		237
<b>5 - Importations de sucre sous forme de produits transformés</b>	<b>727</b>		<b>727</b>	<b>744</b>		<b>744</b>	<b>762</b>		<b>762</b>
<b>6 - Remise en vente de sucre hors quota</b>				<b>158</b>		<b>158</b>	<b>144</b>		<b>144</b>
<b>TOTAL DES RESSOURCES</b>	<b>4 767</b>	<b>1 565</b>	<b>6 333</b>	<b>4 772</b>	<b>1 245</b>	<b>6 017</b>	<b>4 836</b>	<b>1 781</b>	<b>6 618</b>
<b>II - EMPLOIS</b>									
<b>1 - Livraisons sur le marché intérieur</b>	<b>2 103</b>	<b>871</b>	<b>2 974</b>	<b>2 094</b>	<b>693</b>	<b>2 786</b>	<b>2 075</b>	<b>786</b>	<b>2 861</b>
1.1. Sucre alimentaire	2 103		2 103	2 094		2 094	2 075		2 075
1.2. Sucre pour Alcool et Ethanol		675	675		528	528		585	585
1.3. Sucre pour Chimie et Pharmacie		196	196		165	165		201	201
<b>2 - Exportations de sucre en l'état</b>	<b>1 783</b>	<b>670</b>	<b>2 453</b>	<b>1 796</b>	<b>383</b>	<b>2 179</b>	<b>1 771</b>	<b>753</b>	<b>2 524</b>
2.1. Exportations vers l'UE (hors Belgique)	1 706	45	1 751	1 787	86	1 872	1 741	115	1 856
2.2. Exportations vers les pays tiers	77	615	692	10	283	292	30	628	658
- avec restitutions	0		0	0		0	0		0
- sans restitutions	77		77	10		10	30		30
- sucre hors quota		615	615		283	283		628	628
2.3. Livraisons RUP		9	9		15	15		10	10
<b>3 - Exportations de sucre sous forme de produits transformés</b>	<b>685</b>		<b>685</b>	<b>743</b>		<b>743</b>	<b>766</b>		<b>766</b>
<b>4 - Remise en vente de sucre hors quota</b>					<b>158</b>	<b>158</b>		<b>144</b>	<b>144</b>
<b>TOTAL DES UTILISATIONS</b>	<b>4 571</b>	<b>1 541</b>	<b>6 112</b>	<b>4 633</b>	<b>1 234</b>	<b>5 867</b>	<b>4 612</b>	<b>1 683</b>	<b>6 295</b>
<b>III - STOCKS AU 30 SEPTEMBRE</b>									
- libres	196	0	196	139	0	139	225	0	225
- intervention	0	0	0	0	0	0	0	0	0
- report / retrait	0	24	24	0	11	11	0	98	98
<b>TOTAL DES STOCKS AU 30 SEPTEMBRE</b>	<b>196</b>	<b>24</b>	<b>221</b>	<b>139</b>	<b>11</b>	<b>150</b>	<b>225</b>	<b>98</b>	<b>323</b>

(1) Les différences qui peuvent être constatées entre les différents totaux sont liés à des écarts d'arrondis.

Sources : COMEXT, FranceAgriMer

**DIAGRAMME DE GESTION  
DE LA CAMPAGNE SUCRIERE FRANCAISE 2011/12  
1<sup>er</sup> octobre 2011 - 30 septembre 2012**

(en t de sucre blanc)

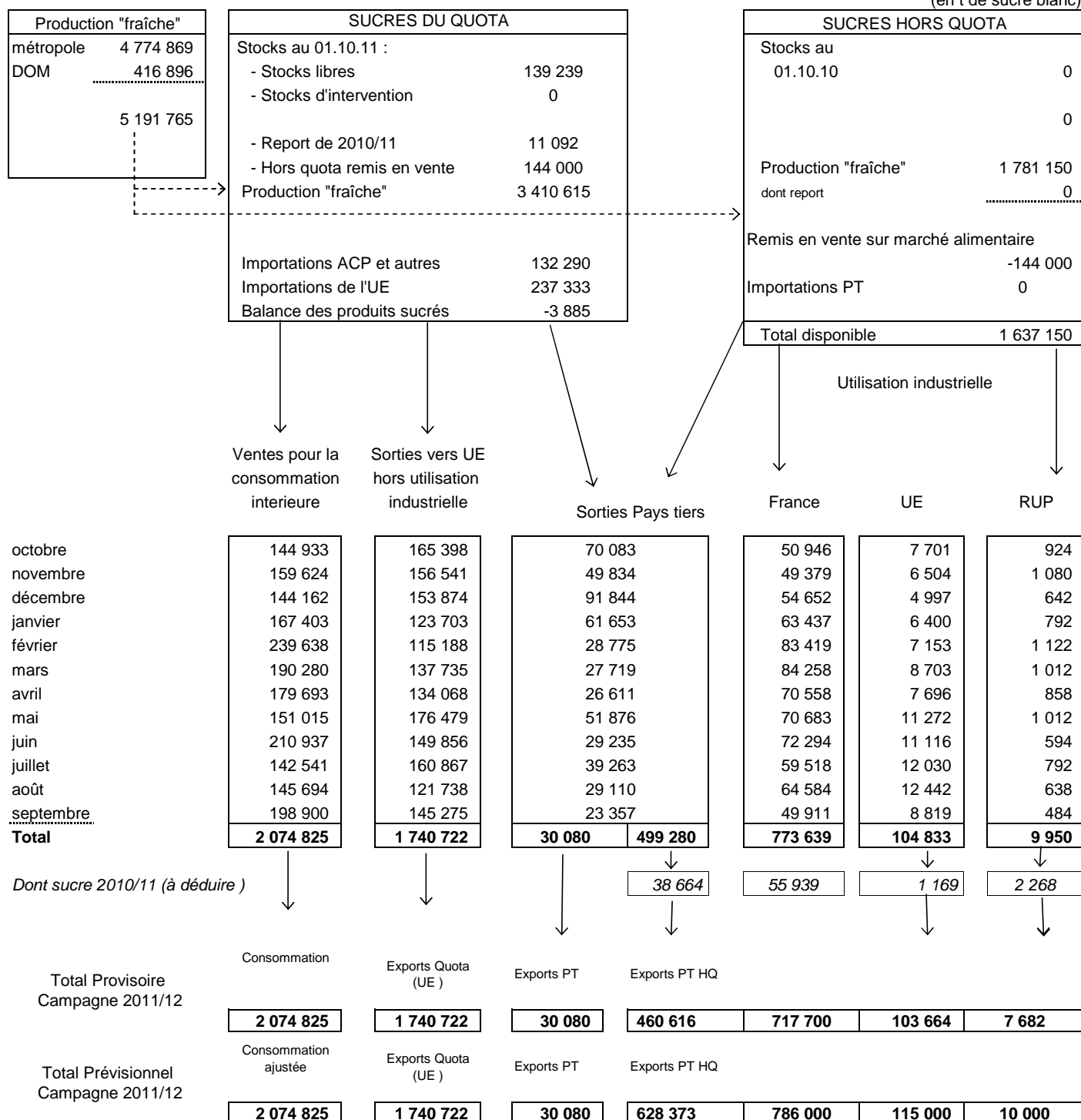

<b>STOCKS DE FIN DE CAMPAGNE au 30 septembre 2012</b>			
<b>Stocks libres (Quota)</b>	225 057	<b>Hors Quota</b>	97 777
		<b>Report Retiré</b>	97 777



**BILANS FRANCAIS MENSUELS -  
ESTIMATION DES VENTES POUR LA CONSOMMATION INTERIEURE  
Campagne 2011/12**

(en t de sucre blanc)

	<b>TOTAL 01.10.10 30.09.11</b>	OCTOBRE 2011	NOVEMBRE 2011	DECEMBRE 2011	JANVIER 2012	FEVRIER 2012	MARS 2012	AVRIL 2012	MAI 2012	JUIN 2012	JUILLET 2012	AOÛT 2012	SEPTEMBRE 2012	<b>TOTAL 01.10.11 31.07.12</b>
<b>I - APPORTS SUR LE MARCHÉ</b>														
a) Mises sur le marché par les fabricants (y compris sucre industriel et intervention)	<b>4 519 596</b>	400 053	386 784	433 360	418 980	453 731	420 259	401 296	449 713	449 979	378 117	359 370	403 424	<b>4 192 272</b>
b) Importations de l'UE :														
- en l'état	<b>241 452</b>	19 021	17 263	20 044	14 289	17 614	20 440	20 415	19 081	26 159	22 092	19 066	21 849	<b>237 333</b>
- produits transformés	<b>679 221</b>	58 881	55 981	53 658	51 713	55 866	63 173	60 841	58 695	65 400	56 762	57 036	59 564	<b>697 570</b>
c) Importations des pays tiers :														
- en l'état	<b>181 240</b>	26 650	27 643	3 239	1 953	11 109	15 097	4 024	3 885	2 755	24 613	6 769	4 553	<b>132 290</b>
- produits transformés	<b>64 975</b>	5 462	5 355	5 199	4 908	5 219	6 261	5 148	5 926	6 209	5 614	4 623	4 936	<b>64 860</b>
<b>TOTAL</b>	<b>5 686 484</b>	510 067	493 026	515 500	491 843	543 539	525 230	491 724	537 300	550 502	487 198	446 864	494 326	<b>5 145 929</b>
<b>II - EXPORTATIONS</b>														
a) Sur l'UE :														
- en l'état	<b>1 885 654</b>	174 023	164 125	159 513	130 895	123 463	147 450	142 622	188 763	161 566	173 689	134 818	154 578	<b>1 855 505</b>
- dont sucre industriel	81 304	7 701	6 504	4 997	6 400	7 153	8 703	7 696	11 272	11 116	12 030	12 442	8 819	104 833
- dont RUP	16 386	924	1 080	642	792	1 122	1 012	858	1 012	594	792	638	484	9 950
- produits transformés	<b>582 673</b>	47 973	48 923	44 207	48 132	46 147	52 455	50 388	52 655	53 185	49 817	51 179	46 330	<b>591 391</b>
b) Sur pays tiers :														
- en l'état (y compris Hors quota)	<b>328 257</b>	70 083	49 834	91 844	61 653	28 775	27 719	26 611	51 876	29 235	39 263	29 110	23 357	<b>529 360</b>
- produits transformés	<b>160 393</b>	14 819	13 851	13 832	13 033	14 807	15 778	14 562	15 018	15 995	15 080	14 189	13 960	<b>174 924</b>
<b>TOTAL</b>	<b>2 956 977</b>	306 898	276 733	309 396	253 713	213 192	243 402	234 183	308 312	259 981	277 849	229 296	238 225	<b>3 151 180</b>
<b>III - LIVRAISONS MARCHÉ INTERIEUR (I - II)</b>	<b>2 729 507</b>	203 169	216 293	206 104	238 130	330 347	281 828	257 541	228 988	290 521	209 349	217 568	256 101	<b>2 462 270</b>
- Métropole (1)	2 005 583	149 288	161 886	147 867	171 813	244 381	194 927	184 748	155 997	216 088	147 194	146 860	201 092	1 774 189
- DOM	39 725	2 935	5 028	3 585	2 880	2 547	2 643	2 235	2 308	2 139	2 637	6 124	5 098	40 159
- Sucre industriel	684 199	50 946	49 379	54 652	63 437	83 419	84 258	70 558	70 683	72 294	59 518	64 584	49 911	773 639

(1) Les chiffres indiqués ne comprennent pas le sucre industriel

Sources : Douanes et FranceAgriMer

**EVOLUTION DES VENTES POUR LA CONSOMMATION INTERIEURE (1)  
JUSQU'AU MOIS DE SEPTEMBRE 2012**

(en t de sucre blanc)

MOIS	CAMPAGNE 2006/07		CAMPAGNE 2007/08		CAMPAGNE 2008/09		CAMPAGNE 2009/10		MOYENNE 5 CAMPAGNES		CAMPAGNE 2010/11		MOYENNE 5 CAMPAGNES		CAMPAGNE 2011/12	
	Ventes du mois	Ventes cumulées	Ventes du mois	Ventes cumulées	Ventes du mois	Ventes cumulées	Ventes du mois	Ventes cumulées	Ventes du mois	Ventes cumulées	Ventes du mois	Ventes cumulées	Ventes du mois	Ventes cumulées	Ventes du mois	Ventes cumulées
octobre	242 586	242 586	277 897	277 897	182 209	182 209	223 106	223 106	226 562	226 562	217 394	217 394	169 854	169 854	(2) 203 169	203 169
novembre	215 631	458 217	258 671	536 568	268 455	450 664	186 185	409 291	219 954	446 516	215 191	432 585	177 957	347 811	(2) 216 293	419 462
décembre	212 653	670 870	210 815	747 383	123 162	573 826	231 834	641 125	191 365	637 881	195 588	628 173	148 390	496 201	(2) 206 104	625 566
janvier	247 642	918 512	250 328	997 711	227 995	801 821	300 183	941 308	232 028	869 909	235 124	863 297	199 066	695 267	(2) 238 130	863 696
février	226 698	1 145 210	235 089	1 232 800	255 191	1 057 012	257 338	1 198 646	229 182	1 099 091	253 530	1 116 827	199 048	894 315	(2) 330 347	1 194 043
mars	210 777	1 355 987	276 233	1 509 033	261 321	1 318 333	231 316	1 429 962	228 902	1 327 993	252 391	1 369 218	194 786	1 089 101	(2) 281 828	1 475 871
avril	231 163	1 587 150	273 326	1 782 359	281 501	1 599 834	294 763	1 724 725	244 674	1 572 667	226 480	1 595 698	209 484	1 298 585	(2) 257 541	1 733 412
mai	245 963	1 833 113	257 503	2 039 862	273 897	1 873 731	192 396	1 917 121	240 097	1 812 765	243 847	1 839 545	190 047	1 488 632	(2) 228 988	1 962 400
juin	286 180	2 119 293	271 703	2 311 565	275 108	2 148 839	290 375	2 207 496	257 167	2 069 932	263 105	2 102 650	217 151	1 705 783	(2) 290 521	2 252 921
juillet	186 153	2 305 446	231 072	2 542 637	304 998	2 453 837	230 596	2 438 092	228 243	2 298 175	201 465	2 304 115	193 060	1 898 844	(2) 209 349	2 462 270
août	218 919	2 524 365	250 973	2 793 610	245 810	2 699 647	229 784	2 667 876	221 930	2 520 105	(2) 187 341	2 491 456	176 973	2 075 817	(2) 217 568	2 679 838
septembre	238 000	2 762 365	358 913	3 152 523	229 269	2 928 916	263 839	2 931 715	260 857	2 780 962	(2) 238 051	2 729 507	198 403	2 274 220	(2) 256 101	2 935 939

(1) Les chiffres indiqués incluent les tonnages utilisés en tant que sucre industriel

(2) Chiffres encore provisoires.

Source : FranceAgriMer

**EVOLUTION DES VENTES POUR LA CONSOMMATION INTERIEURE (1)  
EN CUMUL MOBILE SUR DOUZE MOIS JUSQU'AU MOIS DE SEPTEMBRE 2012**

(en t de sucre blanc)

MOIS	ANNEE 2006	ANNEE 2007	ANNEE 2008	ANNEE 2009	ANNEE 2010	ANNEE 2011	ANNEE 2012
janvier	2 175 345	2 357 610	2 841 564	2 956 633	3 068 403	2 853 704	(2) 2 729 906
février	2 184 124	2 500 304	2 849 955	2 976 735	3 070 550	2 849 896	(2) 2 806 723
mars	2 176 021	2 458 627	2 915 411	2 961 823	3 040 545	2 870 971	(2) 2 836 160
avril	2 147 164	2 547 171	2 957 574	2 969 998	3 053 807	2 802 688	(2) 2 867 221
mai	2 185 145	2 769 155	2 969 114	2 986 392	2 972 306	2 854 139	(2) 2 852 362
<b>juin</b>	<b>2 157 914</b>	2 686 115	2 954 637	2 989 797	2 987 573	2 826 869	(2) 2 879 778
juillet	2 168 632	2 683 874	2 999 556	3 063 723	2 913 171	(2) 2 797 738	(2) 2 887 662
août	2 121 839	2 738 627	3 031 610	3 058 560	2 897 145	(2) 2 755 295	(2) 2 917 889
septembre	2 129 290	<b>2 762 365</b>	<b>3 152 523</b>	<b>2 928 916</b>	<b>2 931 715</b>	(2) <b>2 729 507</b>	(2) <b>2 935 939</b>
octobre	2 164 865	2 797 676	3 056 835	2 969 813	2 926 003	(2) 2 715 282	
novembre	2 209 668	2 840 716	3 066 619	2 887 543	2 955 009	(2) 2 716 384	
décembre	2 243 958	2 838 878	2 978 966	2 996 215	2 918 763	(2) 2 726 900	

(1) Les chiffres indiqués incluent les tonnages utilisés en tant que sucre industriel.

(2) Chiffres encore provisoires.

Source : FranceAgriMer

**ETAT DES STOCKS DE SUCRE DETENUS EN FRANCE PAR LES FABRICANTS - 2011/2012**  
(au dernier jour de chaque mois)

	SEPTEMBRE 2011	OCTOBRE 2011	NOVEMBRE 2011	DECEMBRE 2011	JANVIER 2012	FEVRIER 2012	MARS 2012	AVRIL 2012	MAI 2012	JUIN 2012	JUILLET 2012	AOUT 2012	SEPTEMBRE 2012
<b>I - SUCRES LIBRES</b> (Quota et importés)													
- Métropole	766 452	1 926 203	2 556 717	2 383 093	2 179 034	2 078 100	1 821 567	1 571 572	1 273 912	1 016 586	754 530	505 753	591 077
- Réunion	67 721	91 976	117 652	109 591	93 297	87 194	57 175	32 368	15 804	12 141	23 783	56 453	79 210
- Antilles	7 286	5 652	4 628	3 203	1 891	8 686	21 458	18 974	17 252	19 435	8 981	6 551	4 950
<b>Total</b>	<b>841 459</b>	<b>2 023 831</b>	<b>2 678 997</b>	<b>2 495 887</b>	<b>2 274 222</b>	<b>2 173 980</b>	<b>1 900 200</b>	<b>1 622 914</b>	<b>1 306 968</b>	<b>1 048 162</b>	<b>787 294</b>	<b>568 757</b>	<b>675 237</b>
<b>Dont production de la campagne suivante</b>	<b>702 170</b>										<b>16 299</b>	<b>56 453</b>	<b>450 180</b>
<b>II - INTERVENTION</b>													
- Entrées													
- Sorties													
<b>Total</b>													
<b>III AUTRES SUCRES</b>													
-Sucres reportés	11 092	0	0	0	0	0	0	0	0	0	0	97 777	97 777
-Sucres hors quota	98 042	-18 378	363 800	1 208 919	1 324 890	1 062 964	931 130	810 410	688 033	510 486	413 252	219 509	118 535
-Sucres retirés	0	0	0	0	0	0	0	0	0	0	0	0	0
-Sucres sous régime de perfectionnement actif	19 400	19 015	17 398	15 070	14 595	16 170	13 900	11 360	10 887	10 887	10 887	10 666	10 956
<b>III - STOCK TOTAL</b>	<b>969 993</b>	<b>2 024 468</b>	<b>3 060 195</b>	<b>3 719 876</b>	<b>3 613 707</b>	<b>3 253 114</b>	<b>2 845 230</b>	<b>2 444 684</b>	<b>2 005 888</b>	<b>1 569 535</b>	<b>1 211 433</b>	<b>896 709</b>	<b>902 505</b>

Source : FranceAgriMer

## **IV– La situation des DOM**

**BILANS DOM simplifiés (juillet - juin)**

*(en t de sucre blanc)*

	2010/11 (Juillet - Juin) Provisoire			2011/12 (Juillet - Juin) Prévisionnel		
	Antilles	Réunion	Total	Antilles	Réunion	Total
<b>I - RESSOURCES</b>						
<b>1 - Stocks au 1er juillet</b>	15 926	17 798	33 724	34 268	5 902	40 170
<b>2 - Production</b>	53 612	203 994	257 606	112 249	303 751	416 000
<i>dont TAF métropole (à déduire)</i>				57 500	100 683	158 183
<b>3 - Importations de sucre en l'état</b>	13 386	1 837	15 223	11 885	1 278	13 163
3.1. Importations des pays tiers	75	3	78	48	2	50
3.2. Importations de l'UE	13 311	1 834	15 145	11 837	1 276	13 113
<b>TOTAL DES RESSOURCES (Hors TAF)</b>	<b>82 924</b>	<b>223 629</b>	<b>306 553</b>	<b>100 902</b>	<b>210 248</b>	<b>311 150</b>
<b>II - UTILISATIONS</b>						
<b>1 - Consommation intérieure</b>	12 308	22 617	34 925	12 086	24 430	36 516
<b>2 - Exportations de sucre en l'état</b>	36 348	195 110	231 458	71 052	176 835	247 887
2.1. Exportations vers l'UE	36 334	195 107	231 441	71 041	176 835	247 876
2.2. Exportations vers les pays tiers	14	3	17	11	0	11
<b>TOTAL DES UTILISATIONS</b>	<b>48 656</b>	<b>217 727</b>	<b>266 383</b>	<b>83 138</b>	<b>201 265</b>	<b>284 403</b>
<b>III - STOCKS AU 30 JUIN</b>						
- libres	34 268	5 901	40 170	17 764	8 983	26 747
	<sup>(1)</sup>					
<b>TOTAL DES STOCKS AU 30 JUIN</b>	<b>34 268</b>	<b>5 902</b>	<b>40 170</b>	<b>17 764</b>	<b>8 983</b>	<b>26 747</b>

\* Bilans simplifiés, hors sucre dans les produits transformés

(1) Il s'agit d'un stock calculé et non du stock déclaré.

**Production des DOM**

	<b>2010/11</b>			<b>2011/12</b>			<b>2012/13</b>		
	Reunion	Antilles	Total DOM	Reunion	Antilles	Total DOM	Reunion	Antilles	Total DOM
juillet	16 588		16 588	12 174		12 174	16 299		16 299
août	40 895		40 895	41 695		41 695	42 854		42 854
septembre	43 883		43 883	44 865		44 865	41 468		41 468
octobre	47 705		47 705	48 203		48 203			0
novembre	43 291		43 291	41 218		41 218			0
décembre	11 632		11 632	15 647		15 647			0
janvier		0	0	0		0			0
février		218	218	100 684	65 031	165 715			0
mars		10 643	10 643		14 636	14 636			0
avril		12 356	12 356		9 603	9 603			0
mai		8 968	8 968		9 795	9 795			0
juin		11 145	11 145		12 908	12 908			0
juillet		10 282	10 282		437	437			0
<b>Total</b>	<b>203 994</b>	<b>53 612</b>	<b>257 606</b>	<b>304 486</b>	<b>112 410</b>	<b>416 896</b>	<b>100 621</b>	<b>0</b>	<b>100 621</b>
<i>Dont TAF</i>	<i>0</i>	<i>0</i>	<i>0</i>	<i>100 684</i>	<i>57 500</i>	<i>158 184</i>	<i>0</i>	<i>0</i>	<i>0</i>

Source : FranceAgriMer

## EXPORTATIONS DE SUCRE DES DOM PAR DESTINATION ... (1)

(en t de sucre blanc)

... DEPUIS LES ANTILLES																		
	ALL	BEL	BUL	ESP	GRE	IRL	ITA	PB	POL	POR	ROU	R. TCH	RU	METROP	DOM (2)	TOTAL UE	PT	TOTAL
<b>Campagne 2007/08</b> <i>Total (Oct 07 à Sept 08)</i>	-	851	-	-	-	-	1 463	-	11 080	7 889	-	-	-	34 369	-	55 948	-	55 948
<b>Campagne 2008/09</b> <i>Total (Oct 08 à Sept 09)</i>	-	257	-	-	-	-	1 394	-	-	-	-	-	24 790	21 666	-	48 462	-	48 462
<b>Campagne 2009/10</b> <i>(Oct 09 à Sept 10)</i>	-	39	-	199	-	-	1 646	-	-	19 207	-	-	235	29 504	-	51 174	6	51 180
<b>Campagne 2010/11</b> <i>(Oct 10 à Sept 11)</i>																		
- octobre 2010	-	-	-	20	-	-	98	-	-	-	-	-	-	39	-	157	4	161
- novembre "	-	78	-	-	-	-	59	-	-	-	-	-	117	-	-	254	-	254
- décembre "	-	59	-	-	-	-	59	-	-	-	-	-	114	445	-	677	-	677
- janvier 2011	-	-	-	21	-	-	259	-	-	-	-	-	-	39	-	319	1	320
- février "	195	-	-	-	-	-	352	-	-	-	-	-	-	666	-	1 213	-	1 213
- mars "	195	-	-	-	-	-	-	-	-	-	-	-	527	300	-	1 022	5	1 027
- avril "	98	59	-	-	-	-	-	-	-	-	-	-	39	12 187	-	12 383	1	12 384
- mai "	-	585	-	-	-	-	119	-	-	-	-	-	-	392	-	1 096	1	1 097
- juin "	-	-	-	-	-	-	374	-	-	-	-	-	191	10 114	-	10 679	1	10 680
- juillet "	585	-	-	-	-	-	371	-	-	-	-	-	365	7 794	-	9 115	2	9 117
- août "	-	-	20	-	-	-	178	-	-	-	-	-	101	6 584	-	6 883	-	6 883
- septembre "	-	59	-	384	-	-	-	-	-	-	-	-	47	270	-	760	-	760
<b>Total</b>	<b>1 073</b>	<b>840</b>	<b>20</b>	<b>425</b>	-	-	<b>1 869</b>	-	-	-	-	-	<b>1 501</b>	<b>38 830</b>	-	<b>44 558</b>	<b>15</b>	<b>44 573</b>
<b>Campagne 2011/12</b> <i>(Oct 11 à Sept 12)</i>																		
- octobre 2011	-	-	39	94	-	-	527	-	-	-	-	-	-	118	-	778	3	781
- novembre "	-	-	20	-	-	-	80	-	-	-	-	39	94	43	-	276	-	276
- décembre "	-	59	20	-	-	-	757	-	-	-	-	-	-	74	-	910	1	911
- janvier 2012	-	-	56	-	-	-	-	-	-	-	-	-	86	217	-	359	-	359
- février "	-	-	-	-	-	-	-	-	-	-	-	-	107	40	-	147	1	148
- mars "	-	195	39	-	-	-	312	-	-	-	-	-	-	429	-	975	1	976
- avril "	-	-	-	-	-	-	-	-	-	-	-	40	-	11 431	-	11 471	2	11 473
- mai "	-	-	39	-	-	-	158	1 463	-	-	-	39	-	8 695	-	10 394	1	10 395
- juin "	-	-	-	-	-	-	466	500	-	-	-	-	23	7 984	-	8 973	-	8 973
- juillet "	390	196	39	-	-	-	117	-	-	-	-	-	193	9 790	-	10 725	4	10 729
- août "	-	100	-	-	-	-	460	264	-	-	-	-	80	120	-	1 404	1	1 405
- septembre "	195	-	39	-	-	-	-	-	-	-	-	39	47	146	-	466	2	468
<b>Total</b>	<b>585</b>	<b>550</b>	<b>291</b>	<b>94</b>	-	-	<b>2 877</b>	<b>2 227</b>	-	-	-	<b>237</b>	<b>670</b>	<b>39 347</b>	-	<b>46 878</b>	<b>16</b>	<b>46 894</b>
... DEPUIS LA REUNION																		
	ALL	BEL	BUL	ESP	GRE	IRL	ITA	PB	POL	POR	ROU	R. TCH	RU	METROP	DOM	TOTAL UE	PT	TOTAL
<b>Campagne 2007/08</b> <i>Total (Oct 07 à Sept 08)</i>	33 455	-	-	3 904	678	496	8 006	-	13 694	-	-	-	4 914	118 042	-	190 989	6	190 995
<b>Campagne 2008/09</b> <i>Total (Oct 08 à Sept 09)</i>	3 707	472	23	3 528	582	1 036	8 259	-	44	94	11 554	-	4 910	118 301	-	152 510	6	152 516
<b>Campagne 2009/10</b> <i>(Oct 09 à Sept 10)</i>	5 809	408	92	56 086	706	1 283	8 666	-	44	12 675	26 423	-	16 876	60 731	-	189 790	16	189 806
<b>Campagne 2010/11</b> <i>(Oct 10 à Sept 11)</i>																		
- octobre 2010	620	107	-	845	45	129	1 186	-	22	-	-	-	22 718	14 688	-	40 360	-	40 360
- novembre "	101	-	-	-	81	107	316	-	-	-	-	-	450	1 752	636	3 443	-	3 443
- décembre "	767	-	23	980	23	107	960	-	-	67	-	-	11 525	2 124	-	16 576	-	16 576
- janvier 2011	470	-	-	11 670	158	107	751	-	-	45	-	-	-	1 439	-	14 640	-	14 640
- février "	419	-	-	524	23	107	765	-	-	-	10 725	-	1 030	2 958	-	16 551	-	16 551
- mars "	549	-	23	1 062	338	86	1 006	-	-	-	-	-	815	3 867	2	7 748	-	7 748
- avril "	534	-	-	23 652	242	215	371	-	-	-	-	-	472	2 056	2	27 544	-	27 544
- mai "	411	193	23	11 932	45	193	1 448	-	-	-	-	-	86	3 214	-	17 545	-	17 545
- juin "	-	-	23	-	-	-	362	-	-	-	-	-	150	1 770	3	2 308	-	2 308
- juillet "	789	-	-	458	-	107	737	-	-	-	-	-	129	2 373	3	4 596	-	4 596
- août "	521	193	-	656	113	193	622	-	-	-	-	-	429	2 950	2	5 679	-	5 679
- septembre "	324	193	45	1 481	45	107	1 171	-	22	-	11 603	-	858	3 180	-	19 029	-	19 029
<b>Total</b>	<b>5 505</b>	<b>686</b>	<b>137</b>	<b>53 260</b>	<b>1 113</b>	<b>1 458</b>	<b>9 695</b>	-	<b>44</b>	<b>112</b>	<b>22 328</b>	-	<b>38 662</b>	<b>42 371</b>	<b>648</b>	<b>176 019</b>	-	<b>176 019</b>
<b>Campagne 2011/12</b> <i>(Oct 11 à Sept 12)</i>																		
- octobre 2011	654	-	23	135	89	-	809	-	-	-	-	-	11 754	8 947	2	22 413	-	22 413
- novembre "	541	-	23	823	88	107	898	-	-	-	-	-	429	7 764	-	10 673	-	10 673
- décembre "	479	-	90	613	177	107	987	-	-	-	-	-	10 938	6 912	2	20 305	-	20 305
- janvier 2012	326	193	45	477	23	215	596	-	22	67	-	-	11 643	2 655	-	16 262	-	16 262
- février "	480	-	-	436	135	-	812	-	-	-	-	-	150	1 792	3	3 808	-	3 808
- mars "	480	-	68	25 019	90	236	775	-	-	-	-	-	794	3 574	-	31 036	-	31 036
- avril "	685	-	23	20 913	202	132	765	-	-	-	-	-	1 056	1 604	-	25 380	-	25 380
- mai "	371	193	23	-	225	107	851	-	22	-	10 481	-	644	1 384	2	14 303	-	14 303
- juin "	221	-	46	818	69	132	473	-	-	-	-	-	176	1 414	2	3 351	-	3 351
- juillet "	946	-	-	172	178	86	401	-	22	-	-	-	672	3 114	1	5 592	-	5 592
- août "	332	-	-	614	23	88	474	-	23	-	-	-	154	3 434	2	5 167	-	5 167
- septembre "	478	-	23	546	90	86	318	-	-	-	11 456	-	452	5 386	-	18 835	-	18 835
<b>Total</b>	<b>5 993</b>	<b>386</b>	<b>364</b>	<b>50 566</b>	<b>1 389</b>	<b>1 296</b>	<b>8 159</b>	-	<b>89</b>	<b>67</b>	<b>21 937</b>	-	<b>38 862</b>	<b>47 980</b>	<b>14</b>	<b>177 125</b>	-	<b>177 125</b>

(1) Seuls sont indiqués les Etats vers lesquels du sucre a été exporté depuis 2006/07.

(2) Y compris les échanges entre la Guadeloupe et la Martinique et vers la Guyane.

Sources : Douanes



IMPORTATIONS DE SUCRE DES DOM PAR ORIGINE ... (1)

(en t de sucre blanc)

		... AUX ANTILLES											
		ALL	BEL	ESP	ITA	PB	RU	METROP	DOM (2)	Autres UE	TOTAL UE	PT	TOTAL
<b>Campagne 2007/08</b>													
<i>Total (Oct 07 à Sept 08)</i>		-	-	-	-	15	-	12 787	390	-	13 192	62	13 254
<b>Campagne 2008/09</b>													
<i>Total (Oct 08 à Sept 09)</i>		-	135	17	-	-	-	12 763	39	2	12 956	24	12 980
<b>Campagne 2009/10</b>													
<i>(Oct 09 à Sept 10)</i>		16	44	14	-	25	-	12 789	60	116	13 064	42	13 106
<b>Campagne 2010/11</b>													
<i>(Oct 10 à Sept 11)</i>													
- octobre	2010	-	-	-	-	-	-	880	-	-	880	9	889
- novembre	"	-	-	3	-	-	-	1 057	-	1	1 061	9	1 070
- décembre	"	-	-	3	-	-	-	1 036	-	5	1 044	11	1 055
- janvier	2011	3	-	9	-	215	-	786	-	3	1 016	5	1 021
- février	"	-	-	1	-	-	-	701	-	3	705	3	708
- mars	"	5	-	3	-	120	-	1 603	-	7	1 738	5	1 743
- avril	"	-	-	0	-	-	-	910	-	2	912	10	922
- mai	"	2	-	2	-	24	-	1 405	-	6	1 439	2	1 441
- juin	"	-	-	4	-	-	-	916	-	8	928	3	931
- juillet	"	-	-	4	-	-	-	798	-	8	810	6	816
- août	"	3	-	2	-	-	-	679	-	2	686	3	689
- septembre	"	-	-	-	-	-	-	1 382	-	3	1 385	6	1 391
<b>Total</b>		13	-	31	-	359	-	12 153	-	48	12 604	72	12 676
<b>Campagne 2011/12</b>													
<i>(Oct 11 à Sept 12)</i>													
- octobre	2011	5	-	-	-	-	-	1 163	-	5	1 173	2	1 175
- novembre	"	-	-	4	-	-	-	777	-	6	787	7	794
- décembre	"	8	-	11	-	-	-	1 168	225	4	1 416	2	1 418
- janvier	2012	-	-	5	-	-	-	785	129	-	919	3	922
- février	"	-	-	2	-	92	-	870	-	-	964	4	968
- mars	"	-	-	-	-	92	-	1 110	-	-	1 202	5	1 207
- avril	"	-	-	3	-	-	-	831	-	-	834	4	838
- mai	"	3	-	5	-	16	-	698	-	-	722	3	725
- juin	"	-	-	8	-	43	-	910	-	-	961	3	964
- juillet	"	-	-	7	-	-	-	743	-	-	750	4	754
- août	"	-	-	11	-	-	-	1 178	-	-	1 189	1	1 190
- septembre	"	-	-	9	-	-	-	808	-	-	817	1	818
<b>Total</b>		16	-	65	-	243	-	11 041	354	15	11 734	39	11 773

		... A LA REUNION											
		ALL	BEL	ESP	ITA	PB	RU	METROP	DOM	Autres UE	TOTAL UE	PT	TOTAL
<b>Campagne 2007/08</b>													
<i>Total (Oct 07 à Sept 08)</i>		-	64	7	1	1	-	786	-	-	859	2	861
<b>Campagne 2008/09</b>													
<i>Total (Oct 08 à Sept 09)</i>		-	-	9	1	-	100	695	-	-	805	-	805
<b>Campagne 2009/10</b>													
<i>(Oct 09 à Sept 10)</i>		-	-	10	-	-	-	1 566	-	-	1 576	3	1 579
<b>Campagne 2010/11</b>													
<i>(Oct 10 à Sept 11)</i>													
- octobre	2010	-	-	-	-	-	-	32	-	-	32	-	32
- novembre	"	-	-	-	-	-	-	7	-	-	7	-	7
- décembre	"	-	-	-	-	-	-	69	-	-	69	-	69
- janvier	2011	-	-	-	-	-	-	27	-	-	27	-	27
- février	"	-	-	-	-	-	-	69	-	-	69	-	69
- mars	"	-	-	10	-	-	-	84	-	-	94	-	94
- avril	"	-	-	-	-	-	-	648	-	-	648	-	648
- mai	"	-	-	-	-	-	-	377	-	-	377	-	377
- juin	"	-	-	-	-	-	-	341	-	-	341	-	341
- juillet	"	-	-	-	-	-	-	1	-	-	1	-	1
- août	"	-	-	1	-	-	-	58	-	-	59	1	60
- septembre	"	-	-	-	-	-	-	22	-	-	22	-	22
<b>Total</b>		-	1	10	-	-	-	1 735	-	-	1 746	1	1 747
<b>Campagne 2011/12</b>													
<i>(Oct 11 à Sept 12)</i>													
- octobre	2011	-	-	-	-	-	-	31	-	-	31	1	32
- novembre	"	-	-	-	-	-	-	28	-	-	28	-	28
- décembre	"	-	-	-	-	-	-	30	-	-	30	-	30
- janvier	2012	-	-	-	-	-	-	3	-	-	3	-	3
- février	"	-	-	-	-	-	-	47	-	-	47	-	47
- mars	"	-	-	-	-	-	-	170	-	-	170	-	170
- avril	"	-	-	-	-	-	-	332	-	-	332	-	332
- mai	"	-	-	-	-	-	-	352	-	-	352	-	352
- juin	"	-	-	-	-	-	-	201	-	-	201	-	201
- juillet	"	-	-	-	-	-	-	34	-	-	34	-	34
- août	"	-	-	-	-	-	-	41	-	-	41	-	41
- septembre	"	-	-	-	-	-	-	3	-	-	3	-	3
<b>Total</b>		-	-	-	-	-	-	1 272	-	-	1 272	1	1 273

(1) Seuls sont indiqués les Etats depuis lesquels du sucre a été importé depuis 2006/07.

(2) Y compris les échanges entre la Guadeloupe et la Martinique et vers la Guyane.

Sources : Douanes

**Exportations mensuelles (métropole comprise) de sucre des DOM par nature**

Campagnes	17011110		17011190		17011290		17019100		17019910		17019990		17011390		17011490		17011410		Total		
	Reunion	Antilles	Reunion	Antilles	Reunion	Antilles	Reunion	Antilles	Reunion	Antilles	Reunion	Antilles	Reunion	Antilles	Reunion	Antilles	Reunion	Antilles	Reunion	Antilles	
<b>2006/07</b>																					
Total	101 920	83 531	97 872	6 787	0	122	0	122	0	125	1	0	-	-	-	-	-	-	199 792	90 566	
<b>2007/08</b>																					
Total	80 956	43 198	114 929	13 511	0	0	0	286	2	383	0	0	-	-	-	-	-	-	195 887	57 379	
<b>2008/09</b>																					
Total	79 630	45 181	72 874	3 486	0	12	0	23	0	2	2	38	-	-	-	-	-	-	152 506	48 742	
<b>2009/10</b>																					
Total	115 007	42 523	74 686	8 665	0	0	0	10	110	5	2	0	-	-	-	-	-	-	189 806	51 203	
<b>2010/11</b>																					
oct-10	22 181	0	17 276	162	0	0	0	0	902	0	0	0								40 360	162
nov-10	0	0	3 224	254	0	0	0	0	220	0	0	0								3 444	254
déc-10	10 238	0	6 205	676	0	0	0	0	132	0	0	0								16 575	676
janv-11	11 603	0	3 037	320	0	0	0	0	0	0	0	0								14 639	320
févr-11	10 725	0	5 826	1 214	0	0	0	0	0	0	0	0								16 551	1 214
mars-11	0	0	7 747	1 027	0	0	0	0	0	0	0	0								7 747	1 027
avr-11	23 303	11 702	4 239	681	0	0	0	0	0	0	2	0								27 543	12 384
mai-11	11 408	0	6 137	1 096	0	0	0	0	2	0	0	0								17 545	1 098
juin-11	0	9 767	2 306	913	0	0	0	0	0	0	1	0								2 307	10 680
juil-11	0	7 346	4 595	1 771	0	0	0	0	0	0	0	0								4 596	9 117
août-11	0	6 505	5 679	378	0	0	0	0	0	0	0	0								5 679	6 883
sept-11	11 603	229	7 426	530	0	0	0	0	0	0	0	1								19 029	760
Total	101 059	35 549	73 698	9 021	0	0	0	0	1 254	2	4	2	-	-	-	-	-	-	176 015	44 573	
<b>2011/12</b>																					
oct-11	11 213	39	10 428	740	0	0	0	0	770	0	0	0								22 411	780
nov-11	0	0	10 430	275	0	0	0	0	242	0	0	0								10 672	275
déc-11	10 530	0	9 773	910	0	0	0	0	0	0	0	0								20 303	910
janv-12					0	207	0	0	0	0	0	0	0	0	0	4 854	152	11 408	0	16 261	359
févr-12					0	68	0	0	0	0	0	0	0	0	0	3 805	79	0	0	3 805	147
mars-12					0	0	0	0	0	0	0	0	0	0	0	6 659	976	24 375	0	31 034	976
avr-12					0	0	0	0	0	0	0	0	0	0	0	5 245	353	19 500	10 832	24 745	11 186
mai-12					0	0	0	0	0	0	0	0	0	0	0	3 820	2 051	10 481	8 343	14 301	10 394
juin-12					0	286	0	0	0	0	0	0	0	0	0	3 266	1 636	0	6 833	3 266	8 755
juil-12					0	199	0	0	0	1	0	0	0	0	0	5 590	7 101	0	3 428	5 590	10 730
août-12					0	0	0	0	0	1	0	0	0	0	0	5 036	1 369	0	0	5 036	1 370
sept-12					0	0	0	0	0	0	0	1	0	0	0	7 379	467	11 456	0	18 835	468
Total	21 743	39	30 631	1 925	0	760	0	0	1 012	2	0	1	0	0	45 654	14 185	77 220	29 437	176 260	46 350	

17011110 : Sucres de canne, bruts, sans addition d'aromatisants ou de colorants, destinés à être raffinés

17011190 : Sucres de canne, bruts, sans addition d'aromatisants ou de colorants (à l'excl. des sucres destinés à être raffinés)

17019100 : Sucres de canne ou de betterave, à l'état solide, additionnés d'aromatisants ou de colorants

17019910 : Sucres blancs, sans addition d'aromatisants ou de colorants, contenant, à l'état sec, en poids déterminé selon la méthode polarimétrique, 99,5% ou plus de saccharose

17019990 : Sucres de canne ou de betterave et saccharose chimiquement pur, à l'état solide (hors sucres bruts, sucres de canne ou de betterave additionnés d'aromatisants ou de colorants ainsi que des sucres blancs)

Les nouveaux codes 17011390 et 17111490 se substituent au 17011190 à partir du 1er janvier 2012. Cela reste du sucre de canne non destiné à être raffiné.

Les nouveaux codes 17011310 et 17111410 se substituent au 17011110 à partir du 1er janvier 2012. Cela reste du sucre de canne destiné à être raffiné.

Source : Douanes

**Importations mensuelles de sucre (métropole comprise) des DOM par nature (NC)**

Campagnes	17011110		17011190		17011290		17019100		17019910		17019990		17011390		17011410		17011490		Total		
	Reunion	Antilles Guyane	Reunion	Antilles Guyane	Reunion	Antilles Guyane	Reunion	Antilles Guyane	Reunion	Antilles Guyane	Reunion	Antilles Guyane	Reunion	Antilles Guyane	Reunion	Antilles Guyane	Reunion	Antilles Guyane	Reunion	Antilles Guyane	
<b>2006/07</b>																					
Total	0	0	36	1 873	21	120	22	4	393	12 726	193	1 402	-	-	-	-	-	-	663	16 125	
<b>2007/08</b>																					
Total	0	0	27	522	0	26	32	0	567	11 336	234	284	-	-	-	-	-	-	860	12 168	
<b>2008/09</b>																					
Total	0	410	55	489	12	77	47	1	577	10 705	113	238	-	-	-	-	-	-	803	11 920	
<b>2009/10</b>																					
Total	0	0	32	350	3	114	39	11	1 268	9 951	201	673	-	-	-	-	-	-	1 579	12 002	
<b>2010/11</b>																					
oct-10	0	0	0	130	0	1	6	2	5	677	20	80								32	889
nov-10	0	0	0	0	0	3	2	5	0	1 002	4	60								7	1 070
déc-10	0	0	17	30	0	0	8	1	24	1 000	20	23								69	1 055
janv-11	0	0	0	22	0	0	2	2	25	957	0	40								27	1 021
févr-11	0	0	0	24	0	0	2	1	40	678	27	6								69	708
mars-11	0	0	0	128	0	1	0	3	81	1 569	14	43								95	1 743
avr-11	0	0	0	108	21	47	1	2	24	754	603	11								648	922
mai-11	0	0	1	0	0	3	3	2	180	1 425	193	11								377	1 442
juin-11	0	0	0	48	0	1	0	6	330	868	11	9								341	931
juil-11	0	0	0	43	0	44	0	5	0	718	2	4								2	815
août-11	0	0	0	2	0	1	12	1	24	675	23	10								59	689
sept-11	0	0	0	1	1	24	10	3	1	1 355	10	8								22	1 391
Total	0	0	18	536	21	123	37	34	733	10 323	916	303	-	-	-	-	-	-	1 747	12 675	
<b>2011/12</b>																					
oct-11	0	0	0	44	0	44	9	1	0	1 064	22	23								31	1 175
nov-11	0	0	0	132	1	24	0	3	0	626	27	11								28	795
déc-11	0	0	13	276	0	25	1	3	4	1 096	12	17								30	1 417
janv-12					0	25	2	5	0	719	1	25	0	148	0	0	0	0	0	3	922
févr-12					0	2	0	2	30	826	3	9	0	128	0	0	15	0	0	47	968
mars-12					0	24	0	1	157	1 149	13	11	0	0	0	0	0	22	0	170	1 206
avr-12					0	1	0	1	331	804	0	31	0	0	0	0	0	0	0	332	837
mai-12					0	26	9	4	341	633	2	25	0	0	0	0	0	38	0	352	726
juin-12					0	47	1	5	186	882	13	6	0	23	0	0	1	1	0	201	964
juil-12					0	4	3	10	13	729	18	11	0	0	0	0	0	0	0	34	754
août-12					0	25	3	1	10	1 091	12	28	2	42	0	0	13	2	0	40	1 189
sept-12					0	24	0	6	3	764	0	2	0	21	0	0	0	0	3	0	817
Total	0	0	13	451	1	270	29	43	1 075	10 381	121	198	3	364	0	0	28	63	1 270	11 771	

17011110 : Sucres de canne, bruts, sans addition d'aromatisants ou de colorants, destinés à être raffinés

17011190 : Sucres de canne, bruts, sans addition d'aromatisants ou de colorants (à l'excl. des sucres destinés à être raffinés)

17011290 : Sucres de betterave, bruts, sans addition d'aromatisants ou de colorants (à l'excl. des sucres destinés à être raffinés)

17019100 : Sucres de canne ou de betterave, à l'état solide, additionnés d'aromatisants ou de colorants

17019910 : Sucres blancs, sans addition d'aromatisants ou de colorants, contenant, à l'état sec, en poids déterminé selon la méthode polarimétrique, 99,5% ou plus de saccharose

17019990 : Sucres de canne ou de betterave et saccharose chimiquement pur, à l'état solide (hors sucres bruts, sucres de canne ou de betterave additionnés d'aromatisants ou de colorants ainsi que des sucres blancs)

Les nouveaux codes 17011390 et 17111490 se substituent au 17011190 à partir du 1er janvier 2012. Cela reste du sucre de canne destiné à être raffiné.

Les nouveaux codes 17011310 et 17111410 se substituent au 17011110 à partir du 1er janvier 2012. Cela reste du sucre de canne non destiné à être raffiné.

Source : Douanes

## **V– Les échanges de sucre en l'état**

**IMPORTATIONS FRANCAISES DE SUCRE EN PROVENANCE DES PAYS DE L'UE (1)**

(en t de sucre blanc)

	ALL	AUT	BUL	DK	ESP	EST	FIN	GRE	HON	IRL	ITA	LIT	PB	POL	POR	R. TCH	RU	SLQ	SUE	UEBL	TOTAL (2)
<b>Campagne 2006/07</b> (Juillet 06 à Sept 07)	81 624	1 646	-	1 220	109 412	-	10	61	1 008	163	10 073	-	33 212	23	3 898	7 511	37 881	373	112	46 355	334 582
<b>Campagne 2007/08</b> (Octobre 07 à Sept 08)	60 179	941	-	56	68 392	-	-	24	158	103	8 560	6	21 811	264	10 046	2 899	60 949	100	170	32 805	267 463
<b>Campagne 2008/09</b> (Octobre 08 à Sept 09)	60 191	1	-	16	46 515	-	-	85	-	-	9 449	-	23 001	534	5 099	3 682	37 190	455	191	33 787	220 196
<b>Campagne 2009/10</b> (Octobre 09 à Sept 10) Total	70 559	-	-	23	78 000	-	-	-	5	-	10 736	-	22 385	266	4 867	3 681	18 465	915	186	33 996	244 084
<b>Campagne 2010/11</b> (Octobre 10 à Sept 11)																					
- octobre 2010	8 842	-	-	-	6 465	-	-	-	-	81	256	-	1 593	-	216	232	763	138	20	4 087	22 693
- novembre "	5 970	-	19	26	6 658	-	-	-	2	-	319	-	1 559	4	422	451	974	102	19	2 886	19 411
- décembre "	6 712	-	-	1	4 908	-	-	-	-	-	247	-	1 337	4	242	294	1 292	100	24	2 897	18 058
- janvier 2011	6 248	-	-	-	4 462	-	-	1	-	-	161	-	1 792	5	323	218	835	-	20	2 555	18 620
- février "	5 280	-	-	1	5 792	-	-	-	-	-	220	-	1 611	4	186	208	1 632	100	23	2 673	17 730
- mars "	5 581	-	-	-	7 662	-	-	-	-	-	326	-	2 277	36	200	188	1 848	100	24	2 754	20 996
- avril "	6 219	-	-	-	7 359	52	-	-	-	-	168	-	1 889	9	129	122	788	100	20	2 192	19 047
- mai "	6 207	-	-	-	10 262	-	-	-	-	23	251	-	1 991	4	273	100	1 368	252	15	1 919	22 665
- juin "	5 419	-	-	-	9 150	-	-	1	39	-	181	-	2 364	1	325	375	1 156	150	16	2 970	22 147
- juillet "	5 597	-	-	-	6 788	-	-	-	-	-	280	-	2 128	4	281	175	1 358	150	15	2 504	19 280
- août "	5 679	-	-	-	7 296	-	-	-	-	28	111	-	2 620	7	589	214	1 289	-	19	2 714	20 566
- septembre "	6 608	5	-	2	5 727	-	65	-	-	-	240	-	2 405	2	398	163	1 774	-	15	2 835	20 239
Total	74 362	5	19	30	84 529	52	65	2	41	132	2 760	-	23 566	80	3 584	2 740	15 077	1 192	230	32 986	241 452
<b>Campagne 2011/12</b> (Octobre 11 à Sept 12)																					
- octobre 2011	7 345	-	-	-	3 379	-	-	1 848	-	-	388	-	3 040	24	27	-	664	100	19	2 063	19 021
- novembre "	6 240	-	-	-	5 167	-	-	3	-	-	286	-	1 902	28	49	-	1 095	100	22	2 107	17 263
- décembre "	7 555	-	-	1	6 389	-	-	-	-	-	258	-	1 302	9	13	-	1 185	160	24	2 920	20 044
- janvier 2012	5 754	-	-	2	3 499	-	-	-	-	-	183	-	1 574	1	73	-	1 004	100	18	1 888	14 289
- février "	6 264	-	-	3	5 096	-	-	-	-	-	349	-	2 588	3	50	-	1 004	-	21	2 049	17 614
- mars "	9 342	-	-	-	5 361	-	-	-	-	-	377	-	1 370	23	50	-	1 226	450	21	2 039	20 440
- avril "	8 088	-	-	-	6 797	-	-	-	-	-	147	-	1 290	66	41	-	648	250	17	2 824	20 415
- mai "	6 293	-	-	-	7 205	-	-	22	-	-	200	-	1 347	138	8	-	1 250	250	19	2 070	19 081
- juin "	10 452	-	-	1	9 566	-	-	-	-	-	513	-	1 532	62	34	-	1 262	252	16	2 233	26 159
- juillet "	9 407	-	-	-	6 158	-	-	-	-	-	159	-	2 022	114	29	-	1 512	1	14	2 446	22 092
- août "	6 403	-	-	2	6 655	-	-	-	-	-	122	-	1 436	67	2	-	2 034	250	6	1 901	19 066
- septembre "	9 562	-	-	2	4 309	-	-	-	-	-	149	-	2 037	95	8	-	3 295	-	15	2 190	21 849
Total	92 705	-	-	11	69 581	-	-	1 873	-	-	3 131	-	21 440	630	384	-	16 179	1 913	212	26 730	237 333

(1) Seuls sont indiqués les Etats membres en provenance desquels du sucre a été importé depuis 2004/05.

(2) Total des pays adhérents à l'UE au cours de la période considérée.

Source : Douanes

**EXPORTATIONS FRANCAISES DE SUCRE VERS LES PAYS DE L'UE (1)**

(en t de sucre blanc)

		ALL	AUT	BUL	CHY	DK	ESP	EST	FIN	GR	HON	IRL	ITA	LIT	MAL	PB	POL	POR	ROU	R. TCH	RU	SLQ	SLN	SUE	UEBL	TOTAL
<b>Campagne 2005/06</b> ( Juil 05 à Juin 06) <i>dont DOM</i>		254 227	587		2 086	3 690	281 437	0	71	7 499	-	23 570	179 433	-	631	37 008	39	921		54	120 322	0	46	785	572 054	1 484 460
		975					608			136		215	8 700							4 543				516	15 693	
<b>Campagne 2006/07</b> ( Juil 06 à Sept 07) <i>dont DOM</i>		353 480	38 657	0	2 670	6 293	508 938	5	143	17 785	5 210	59 003	342 191	2	566	61 165	6 095	4 349	0	334	177 668	96	355	1 726	253 560	1 840 291
		17 908					3 326			315		839	12 727							7 888				986	44 011	
<b>Campagne 2007/08</b> ( Oct 07 à Sept 08) <i>dont DOM</i>		287 171	61 516	0	2 261	10 610	434 528	3	7 846	28 800	226	50 639	353 695	1	69	61 036	33 563	14 033	41	223	165 574	0	222	748	225 499	1 738 304
		33 453					3905		7800	676		496	9 466				24 752	7889		4 914				852	94 203	
<b>Campagne 2008/09</b> ( Oct 08 à Sept 09) <i>dont DOM</i>		259 489	4 461	37	3 009	3 503	412 831	1	24	47 986	6 448	32 809	416 395	3	20	41 394	28 040	7 318	11 838	233	178 275	0	190	887	177 383	1 632 574
		3 702		23			3 526			580		1035	9 651				45	94	11 554		29 698			728	60 636	
<b>Campagne 2009/10</b> ( Oct 09 à Sept 10) <i>dont DOM</i>		314 145	2 087	202	1 640	9 938	417 368	23	29	25 337	130	31 217	388 896	2	143	39 850	9 919	32 626	29 460	357	283 241	47	193	1 647	285 997	1 874 494
		5 808		90			56 284			703		1 281	10 313				45	31 882	26 423		17 110			447	150 386	
<b>Campagne 2010/11</b> ( Oct 10 à Sept 11)																										
- octobre	2010	18 298	-	1	154	537	25 363	-	-	4 049	21	4 113	29 360	1	-	2 084	30	3 280	2	25	41 684	-	1	172	28 026	157 201
- novembre	"	30 405	10	4	240	470	32 774	-	10	10 872	13	3 346	39 029	1	40	2 536	4	5 495	2	44	20 022	-	23	88	21 829	167 257
- décembre	"	16 325	26	25	443	450	31 622	-	-	4 731	-	1 954	41 048	-	-	2 528	23	2 581	2	23	30 647	-	23	54	12 842	145 347
- janvier	2011	20 134	3 096	-	278	981	39 031	-	1	11 877	4	1 406	30 960	-	101	2 324	27	191	1	120	15 104	-	-	83	15 259	140 978
- février	"	22 706	2 412	-	261	937	24 757	-	5	2 556	9	1 990	38 533	-	20	2 847	29	101	10 776	17	16 778	-	23	58	12 473	137 288
- mars	"	27 402	2 201	23	129	2 411	26 273	-	-	3 211	111	2 400	43 244	-	20	3 441	3 328	258	4	29	22 937	-	24	121	13 479	151 046
- avril	"	19 952	2 827	-	23	2 130	47 045	-	-	5 506	159	2 364	36 007	-	20	4 268	13 514	81	20	23	24 236	-	23	77	11 468	169 743
- mai	"	26 972	3 276	23	65	3 689	40 416	-	-	21 849	149	2 808	47 536	-	-	5 294	12 033	195	1	72	30 734	-	23	276	17 470	212 881
- juin	"	21 693	3 148	24	44	3 046	29 021	-	-	4 011	-	2 021	41 365	-	40	4 552	4 715	1 722	5 001	252	29 076	-	24	205	13 685	163 645
- juillet	"	23 233	3 106	-	-	1 366	29 521	-	5	699	-	1 391	36 122	-	-	4 253	1 919	1 559	-	104	25 410	-	10	88	11 483	140 269
- août	"	33 712	2 186	19	-	1 200	25 591	-	5	1 056	14	2 090	26 965	-	-	3 146	848	2 590	-	154	20 187	-	27	221	16 496	136 507
- septembre	"	29 721	2 191	45	61	1 831	27 594	-	-	2 125	17	2 564	26 146	-	-	2 725	2 678	1 459	11 995	121	18 142	-	6	277	33 794	163 492
<b>Total</b>		290 553	24 479	164	1 698	19 048	379 008	0	26	72 542	497	28 447	436 315	2	241	39 998	39 148	19 512	27 804	984	294 957	0	207	1 720	208 304	1 885 654
<i>dont DOM</i>		6 577	0	155	0	0	53 684	0	0	1 111	0	1 459	11 562	0	0	0	45	112	22 328	0	40 162	0	0	0	1 527	138 722
<b>Campagne 2011/12</b> ( Oct 11 à Sept 12)																										
- octobre	2011	19 915	352	62	138	399	24 062	-	5	4 066	48	2 694	33 828	-	-	3 666	1 305	587	265	44	29 102	-	29	225	53 231	174 023
- novembre	"	20 294	272	114	100	234	27 301	-	-	6 584	120	2 911	35 376	-	-	2 892	302	116	145	103	20 012	-	9	12	47 228	164 125
- décembre	"	15 407	23	110	82	560	26 662	-	5	16 845	24	783	29 565	-	-	2 350	75	134	1	17	26 307	-	25	8	40 530	159 513
- janvier	2012	26 030	79	101	100	1 591	17 106	-	6	3 119	9	2 192	29 662	-	80	3 001	261	167	1	35	27 493	-	2	51	19 809	130 895
- février	"	22 058	2 160	3	104	1 634	17 303	-	-	13 683	211	1 489	32 545	-	-	4 704	293	100	20	28	14 796	-	25	80	12 227	123 463
- mars	"	23 095	2 216	109	218	2 272	42 784	-	-	1 721	158	2 501	34 125	-	20	5 735	1 740	222	2	68	16 983	-	24	145	13 312	147 450
- avril	"	25 190	2 170	26	194	1 764	35 767	-	5	2 826	144	1 793	34 442	-	80	3 760	2 144	118	10	480	19 009	-	2	108	12 590	142 622
- mai	"	26 875	5 447	63	260	2 482	18 039	-	-	17 898	132	2 372	41 691	528	-	5 386	665	137	15 482	619	23 907	-	25	192	26 562	188 763
- juin	"	23 901	4 335	95	491	2 464	19 268	1	5	1 997	75	2 826	39 527	48	80	5 737	363	114	29	61	26 580	-	2	175	33 392	161 566
- juillet	"	33 879	4 363	42	426	1 609	21 681	-	-	16 715	120	3 236	41 280	-	-	3 149	1 398	128	-	867	21 775	-	25	121	22 875	173 689
- août	"	33 250	5 406	1	252	2 026	13 319	-	4	2 514	328	4 439	25 400	-	-	4 145	824	130	-	1 348	24 345	-	27	260	16 800	134 818
- septembre	"	35 186	2 120	64	200	1 791	16 163	-	-	298	243	3 173	33 039	-	-	4 376	1 053	132	11 457	1 276	22 802	-	1	528	20 676	154 578
<b>Total</b>		305 080	28 943	790	2 565	18 826	279 455	1	30	88 266	1 612	30 409	410 480	576	260	48 901	10 423	2 085	27 412	4 946	273 111	0	196	1 905	319 232	1 855 505
<i>dont DOM</i>		6 546	0	651	0	0	50 099	0	0	1 382	0	1 287	10 969	0	0	2 207	90	67	21 937	257	39 492	0	0	0	933	135 917

(1) Seuls sont indiqués les Etats membres vers lesquels du sucre a été expédié depuis 2005/06. UE à 25 jusqu'en 2006/07 et UE 27 à compter du 1er octobre 2007.

Sources : Douanes

**IMPORTATIONS FRANCAISES DE SUCRE DES  
PAYS TIERS PAR PAYS D'ORIGINE EN 2011/12**

	(en t de sucre blanc)	(en t de sucre blanc)	(en t de sucre blanc)	(en t de sucre blanc)	(en t de sucre blanc)
	Total Du 1.10.2010 Au 30.09.2011	JUILLET 2012	AOÛT 2012	SEPTEMBRE 2012	Total Du 1.10.2011 Au 30.09.2012
<b>EN PROVENANCE DES ACP ET INDE</b>					
- Guyana	13 285	-	-	-	-
- Inde	6	1	2	180	715
- Madagascar	-	-	-	-	8
- Malawi	235	-	-	-	-
- Mozambique	-	-	-	-	66
- Ile Maurice	85 169	174	251	20	4 212
- République démocratique du Congo	-	-	-	-	-
- Sénégal	-	-	-	-	-
- Soudan	19 551	-	-	-	-
- Swaziland	2 079	-	-	409	892
- Zambie	340	-	-	-	157
	120 665	175	253	609	6 050
<i>dont sucre blanc :</i>	55 165	88	213	589	3 215
<b>EN PROVENANCE D'AUTRES PAYS</b>					
- Algérie	6 180	-	-	-	-
- Argentine	2 751	-	-	850	1 065
- Brésil	51 733	22 887	2 904	1 306	105 616
- Chine	143	-	32	1	91
- Colombie	951	-	-	495	1 104
- Costa Rica	396	-	49	39	382
- Cuba	667	-	-	-	21
- Egypte	750	-	-	-	-
- Emirats Arabes Unis	1 466	-	-	-	267
- Equateur	46	-	-	10	30
- Etats-Unis	29	9	2	4	62
- Israel	-	-	-	-	1
- Malaisie	2 420	-	-	-	1
- Maroc	1	-	-	-	-
- Mauritanie	106	-	-	-	69
- Mexique	3	-	1	-	4
- Panama	248	-	24	24	261
- Paraguay	1 974	69	21	-	3 272
- Pérou	200	14	8	8	131
- Philippines	92	11	-	-	106
- République Dominicaine	1	-	-	-	-
- Sierra Leone	-	-	775	725	1 500
- Suisse	245	325	261	497	3 242
- Surinam	21	1	1	1	16
- Thaïlande	2 920	1 120	2 580	502	11 508
- Togo	-	-	-	-	-
- Turquie	2	-	-	-	-
- Vietnam	3	-	-	-	-
	73 348	24 436	6 658	4 462	128 751
<i>dont sucre blanc :</i>	19 785	1 622	4 182	2 989	22 989
(2)	1	2	-	3	10
<b>DIVERS (1)</b>	-25 000	-	-142	-521	-2 521
(3)	-	-	-	-	-
<b>TOTAL GENERAL</b>	<b>169 014</b>	<b>24 613</b>	<b>6 769</b>	<b>4 553</b>	<b>132 290</b>
<i>dont sucre blanc :</i>	<b>74 950</b>	<b>1 710</b>	<b>4 395</b>	<b>3 578</b>	<b>26 204</b>

(1) Les quantités négatives sur cette ligne proviennent d'un retranchement des quantités importées en perfectionnement actif.

(2) Les quantités indiquées correspondent à un code douanier pour une origine non encore déterminée.

(3) Le total indiqué de 25 000 tonnes correspond, sur la base des réalisations sur les premiers mois de l'année, à une estimation des quantités totales de sucre importées au titre du régime de perfectionnement actif pour la campagne 2010/11.

Source : Douanes

**IMPORTATIONS FRANCAISES DE SUCRE DES PAYS TIERS PAR PAYS D'ORIGINE de 2009/10 à 2010/11**

*(en t de sucre blanc)*

	2008/09 de 10/2008 à 09/2009	2009/10 de 10/2009 à 09/2010	2010/11											2010/11 de 10/2010 à 09/2011	
			OCTOBRE 2010	NOVEMBRE 2010	DECEMBRE 2010	JANVIER 2011	FEVRIER 2011	MARS 2011	AVRIL 2011	MAI 2011	JUIN 2011	JUILLET 2011	AOÛT 2011		SEPTEMBRE 2011
<b>EN PROVENANCE DES ACP ET INDE</b>															
- Côte d'Ivoire	2 167	47	-	-	-	-	-	-	-	-	-	-	-	-	-
- Guyana	9 132	-	-	6 688	130	6 067	280	76	-	-	22	22	-	-	13 285
- Inde	208	12	-	-	-	-	-	-	6	-	-	-	-	-	6
- Malawi	332	275	-	-	105	42	-	-	-	22	22	-	-	44	235
- Ile Maurice	52 650	115 102	153	26 777	628	27 334	531	27 309	131	479	708	43	375	701	85 169
- Sénégal	-	5	-	-	-	-	-	-	-	-	-	-	-	-	-
- Soudan	-	-	-	-	-	-	19 551	-	-	-	-	-	-	-	19 551
- Swaziland	48 008	24 375	277	421	551	111	203	-	516	-	-	-	-	-	2 079
- Trinidad-et-Tobago	-	863	-	-	-	-	-	-	-	-	-	-	-	-	-
- Zambie	-	-	-	-	-	-	211	-	-	-	-	129	-	-	340
	116 570	140 679	430	33 886	1 414	33 554	20 776	27 385	653	501	752	194	375	745	120 665
<i>dont sucre blanc :</i>	1 654	38 302	130	26 290	163	22	109	27 285	608	99	264	151	0	44	55 165
<b>EN PROVENANCE D'AUTRES PAYS</b>															
- Algérie	-	-	-	-	-	-	-	-	-	1 000	2 120	-	2 280	780	6 180
- Argentine	2 661	388	211	-	-	-	-	50	-	50	146	-	1 368	926	2 751
- Australie	-	196	-	-	-	-	-	-	-	-	-	-	-	-	-
- Barbades	14 567	7 020	-	-	-	-	-	-	-	-	-	-	-	-	-
- Bosnie Herzegovine	1	1 038	-	-	-	-	-	-	-	-	-	-	-	-	-
- Brésil	29 583	10 956	793	1 467	927	886	1 239	1 409	1 026	561	7 667	8 801	25 849	1 108	51 733
- Chine	114	2	-	20	-	11	16	11	-	2	30	22	-	31	143
- Colombie	-	137	-	31	-	-	-	-	-	23	7	-	140	750	951
- Costa Rica	436	8	50	52	51	-	22	62	-	41	59	-	40	19	396
- Cuba	17 537	432	64	21	86	-	43	-	-	43	87	44	279	-	667
- Egypte	-	-	-	-	-	-	-	-	-	-	-	-	-	750	750
- Emirats Arabes Unis	-	-	-	-	-	-	-	-	-	-	-	-	483	983	1 466
- Equateur	65	322	1	2	-	-	17	12	-	-	-	-	-	14	46
- Etats-Unis	23	0	2	3	2	3	2	3	2	1	1	2	2	6	29
- Israel	71	25	-	-	-	-	-	-	-	-	-	-	-	-	-
- Malaisie	-	-	-	-	-	-	-	-	-	-	-	-	420	2 000	2 420
- Maroc	-	-	-	-	-	-	-	-	-	1	-	-	-	-	1
- Mauritanie	73	-	8	6	6	12	-	18	-	-	44	6	6	-	106
- Mexique	-	-	-	-	-	1	-	-	-	-	-	1	-	1	3
- Myanmar	18	-	-	-	-	-	-	-	-	-	-	-	-	-	-
- Nicaragua	-	6	-	-	-	-	-	-	-	-	-	-	-	-	-
- Népal	-	6	-	-	-	-	-	-	-	-	-	-	-	-	-
- Panama	-	-	-	-	-	-	-	-	-	68	24	23	47	86	248
- Paraguay	2 968	-	123	152	197	90	70	636	54	58	21	10	356	207	1 974
- Pérou	84	-	27	11	14	-	11	24	64	17	-	17	-	15	200
- Philippines	78	3 723	10	11	-	10	8	11	13	1	-	-	8	20	92
- République Dominicaine	30 620	148	-	-	-	-	1	-	-	-	-	-	-	-	1
- Russie	1	105	-	-	-	-	-	-	-	-	-	-	-	-	-
- Serbie	-	7	-	-	-	-	-	-	-	-	-	-	-	-	-
- Sri Lanka	1	-	-	-	-	-	-	-	-	-	-	-	-	-	-
- Suisse	207	-	27	13	12	28	32	14	15	19	16	25	15	29	245
- Surinam	-	1	3	3	2	2	-	2	2	1	-	2	1	3	21
- Thaïlande	1 701	157	-	245	6	245	245	294	8	319	377	261	-	920	2 920
- Togo	-	15	-	-	-	-	-	-	-	-	-	-	-	-	-
- Turquie	-	1 382	-	-	-	-	2	-	-	-	-	-	-	-	2
- Vietnam	-	-	-	-	-	-	-	-	-	-	1	0	1	1	3
	101 310	26 122	1 319	2 037	1 303	1 288	1 708	2 546	1 184	2 205	10 600	9 214	31 295	8 649	73 348
<i>dont sucre blanc :</i>	5 615	5 532	186	469	170	429	572	735	268	1 608	2 715	503	5 180	6 950	19 785
(2)	828	-	-	-	-	-	-	-	-	-	-	-	1	-	1
<b>DIVERS (1)</b>	-11 858	-6 433	0	-239	-101	0	-198	-49	0	0	-1 913	0	-10 274	0	-25 000
<b>TOTAL GENERAL</b>	<b>206 850</b>	<b>160 369</b>	<b>1 749</b>	<b>35 684</b>	<b>2 616</b>	<b>34 842</b>	<b>22 286</b>	<b>29 882</b>	<b>1 837</b>	<b>2 706</b>	<b>9 439</b>	<b>9 408</b>	<b>21 397</b>	<b>9 394</b>	<b>169 014</b>
<i>dont sucre blanc :</i>	<b>7 269</b>	<b>43 836</b>	<b>316</b>	<b>26 759</b>	<b>333</b>	<b>451</b>	<b>681</b>	<b>28 020</b>	<b>876</b>	<b>1 707</b>	<b>2 979</b>	<b>654</b>	<b>5 180</b>	<b>6 994</b>	<b>74 950</b>

(1) Les quantités négatives sur cette ligne proviennent d'un retranchement des quantités importées au titre du perfectionnement actif.

(2) Les quantités indiquées correspondent à un code douanier pour une origine non encore déterminée.

Source : Douanes



**EXPORTATIONS FRANCAISES DE SUCRE VERS LES PAYS TIERS  
PAR PAYS DE DESTINATION (1) EN 2011/12**

(en t de sucre blanc)

	TOTAL du 1.10.2010 Au 30.09.2011	JUILLET 2012	AOÛT 2012	SEPTEMBRE 2012	TOTAL du 1.10.2011 Au 30.09.2012
<b>AFRIQUE</b>					
<b>AFRIQUE DU NORD :</b>					
- Algérie	87 016	-	109	6 032	14 214
- Egypte	1 097	1 562	5 621	365	62 396
- Libye	9 174	-	-	-	44 650
- Maroc	557	3	-	-	262
- Tunisie	30 876	24	84	122	25 602
	128 720	1 589	5 814	6 519	147 124
<i>dont sucre brut :</i>	111	2	0	0	33
<b>AFRIQUE OCCIDENTALE :</b>					
- Bénin	3 049	238	584	512	9 985
- Burkina Faso	3 966	-	-	-	4 799
- Côte-d'Ivoire	294	-	2	2	11
- Gambie	236	-	-	-	175
- Ghana	1 745	-	-	108	3 579
- Guinée	688	-	-	-	1 083
- Libéria	88	-	44	-	176
- Mali	1	-	-	-	-
- Mauritanie	68	-	-	63	257
- Niger	1 970	-	-	-	3 162
- Nigéria	21 397	3 480	4 301	1 945	19 734
- Sénégal	10 892	645	849	30	8 591
- Sierra Léone	737	-	-	-	86
- Soudan	6 750	20 000	-	-	28 450
- Tchad	2	-	4	1	21
- Togo	5 347	101	998	110	5 574
	57 230	24 464	6 782	2 771	85 683
<i>dont sucre brut :</i>	3	0	0	0	6

(1) Il s'agit des quantités de sucre dédouanées vers un pays tiers au départ de France, à l'exclusion des dédouanements effectués en Belgique, qu'ils portent sur du sucre du quota maximum ou sur du sucre hors quota.

Source : Douanes

**EXPORTATIONS FRANCAISES DE SUCRE VERS LES PAYS TIERS  
PAR PAYS DE DESTINATION EN 2011/12**

(en t de sucre blanc)

	TOTAL du 1.10.2010 au 30.09.2011	JUILLET 2012	AOÛT 2012	SEPTEMBRE 2011	TOTAL du 1.10.2011 Au 30.09.2012
<b>AFRIQUE CENTRALE ORIENTALE ET AUSTRALE :</b>					
- Afrique du Sud	1	-	-	-	26
- Angola	-	-	-	-	460
- Cameroun	3 966	-	1 507	-	5 098
- Comores	1	-	-	-	2
- Congo (Rep)	9	1	-	1	10
- Djibouti	80	-	1	22	70
- Gabon	-	-	-	-	5
- Guinée équatoriale	1 539	44	22	44	999
- Kenya	230	-	-	-	1 064
- Madagascar	18	-	-	-	3
- Tanzanie	805	-	-	-	-
	6 662	45	1 530	67	7 737
<i>dont sucre brut :</i>	12	0	0	0	0
<b>AMERIQUES</b>					
- Antigua et Barbuda	-	-	-	-	-
- Antilles néerlandaises	15	3	-	1	13
- Brésil	12	-	-	-	-
- Canada	255	15	13	14	217
- Etats-Unis	215	3	1	37	213
- Jamaïque	-	-	-	-	-
- Mexique	4 402	-	-	-	2
- Surinam	-	-	-	220	330
	4 899	21	14	272	775
<i>dont sucre brut :</i>	98	7	5	10	128

**EXPORTATIONS FRANCAISES DE SUCRE VERS LES PAYS TIERS  
PAR PAYS DE DESTINATION EN 2011/12**

(en t de sucre blanc)

	TOTAL du 1.10.2010 au 30.09.2011	JUILLET 2012	AOUT 2012	SEPTEMBRE 2012	TOTAL du 1.10.2011 Au 30.09.2012
<b>ASIE</b>					
<b>ASIE OCCIDENTALE</b>					
- Arabie Saoudite	5 626	88	113	288	10 283
- Bahreïn	1 794	-	-	-	4
- Cisjordanie	2 300	1 380	-	-	1 978
- Emirats Arabes Unis	3 950	-	-	2	22 924
- Irak	-	-	-	-	15 722
- Iran	-	-	-	-	-
- Israël	34 281	2 638	3 088	2 876	56 100
- Jordanie	119	110	42	220	6 181
- Koweït	10 608	-	-	-	2 652
- Liban	13 861	2 821	2 508	685	38 024
- Qatar	92	-	-	140	144
- Oman	92	-	-	-	154
- Syrie	4 807	1 012	4 047	-	76 777
- Yémen	-	-	-	-	-
	77 530	8 049	9 798	4 211	230 943
<i>dont sucre brut :</i>	19	0	0	3	18
<b>AUTRES PAYS D'ASIE :</b>					
- Afghanistan	2	-	1	-	4
- Chine	20	-	4	-	17
- Corée du sud	60	7	1	-	30
- Hong-Kong	18	-	3	6	25
- Inde	86	-	-	-	-
- Indonésie	7	-	-	-	-
- Japon	574	68	46	61	541
- Kirgizthan	483	-	-	-	-
- Malaisie	6	-	-	-	5
- Maldives	9	-	-	-	1
- Pakistan	43	-	-	-	21
- Philippines	2	-	-	-	2
- Singapour	697	-	-	-	7
- Sri Lanka	-	-	-	-	506
- Taïwan	10	4	5	-	26
- Thaïlande	15	-	5	-	10
- Viêt-Nam	2	-	-	-	-
	2 034	79	65	67	1 195
<i>dont sucre brut :</i>	185	15	20	31	220
<b>AUSTRALIE ET OCEANIE</b>					
- Australie	61	8	-	-	24
- Fidji	-	-	-	-	-
- Nouvelle Calédonie	309	47	64	38	437
- Nouvelle Zélande	4	-	-	-	3
- Polynésie française / Wallis	744	65	45	63	370
	1 118	120	109	101	834
<i>dont sucre brut :</i>	51	8	3	14	67

**EXPORTATIONS FRANCAISES DE SUCRE VERS LES PAYS TIERS  
PAR PAYS DE DESTINATION EN 2011/12**

(en t de sucre blanc)

	TOTAL du 1.10.2010 au 30.09.2011	JUILLET 2012	AOÛT 2012	SEPTEMBRE 2012	TOTAL du 1.10.2011 Au 30.09.2012
<b>EUROPE (hors UE)</b>					
- Albanie	-	-	-	-	-
- Andorre	3 756	242	248	225	2 418
- Azerbaïdjan	31	-	-	-	-
- Bosnie Herzegovine	186	22	-	22	195
- Croatie	-	-	-	-	-
- Géorgie	8	1	-	-	8
- Islande	-	-	-	-	-
- Kosovo	2	-	-	-	3
- Macédoine	4	-	-	-	-
- Monténégro	-	-	-	-	-
- Norvège	79	21	1	-	79
- Ouzbékistan	-	-	-	-	-
- Russie	35	1	-	-	56
- Serbie	-	-	-	-	-
- Suisse	45 329	4 441	4 675	8 806	61 027
- Turquie	1 947	167	436	524	2 240
- Ukraine	5	-	-	1	4
	51 382	4 895	5 360	9 578	66 030
<i>dont sucre brut :</i>	123	18	1	0	98
Autres destinations (ND)	4	1	1	2	4
<b>DIVERS (1)</b>	-1 320		-363	-231	-10 965
<b>TOTAL GENERAL</b>	<b>328 259</b>	<b>39 263</b>	<b>29 110</b>	<b>23 357</b>	<b>529 360</b>
<i>dont sucre brut :</i>	<b>602</b>	<b>50</b>	<b>29</b>	<b>58</b>	<b>570</b>

(1) Les quantités négatives sur cette ligne proviennent d'un retranchement des quantités exportées au titre du perfectionnement actif.

**EXPORTATIONS FRANCAISES DE SUCRE VERS LES PAYS TIERS  
PAR PAYS DE DESTINATION (1) DE 2008/09 A 2010/11**

(en t de sucre blanc)

	2008/09 de 10/2008 à 09/2009	2009/10 de 10/2009 à 09/2010	2010/11											2010/11 de 10/2010 à 09/2011	
			OCTOBRE 2010	NOVEMBRE 2010	DECEMBRE 2010	JANVIER 2011	FEVRIER 2011	MARS 2011	AVRIL 2011	MAI 2011	JUIN 2011	JUILLET 2011	AOUT 2011		SEPTEMBRE 2011
<b>AFRIQUE</b>															
AFRIQUE DU NORD :															
- Algérie	104 456	97 581	110	31 766	18 572	2 900	8 921	10 528	13 007	704	199	-	111	198	87 016
- Egypte	3 965	25 431	51	48	690	10	-	-	232	33	-	24	-	9	1 097
- Libye	3 301	41 476	2 874	-	-	-	6 300	-	-	-	-	-	-	-	9 174
- Maroc	323	189	39	-	50	139	13	73	1	141	45	-	56	-	557
- Tunisie	665	43 201	17 124	51	32	50	68	72	-	34	94	95	55	13 201	30 876
	112 710	207 878	20 198	31 865	19 344	3 099	15 302	10 673	13 240	912	338	119	222	13 408	128 720
<i>dont sucre brut :</i>	155	125	5	4	24	3	49	8	1	0	10	1	6	0	111
AFRIQUE OCCIDENTALE :															
- Bénin	4 453	7 904	281	173	130	-	432	562	-	325	281	260	151	454	3 049
- Burkina Faso	-	-	-	-	-	-	-	1	2 980	-	438	547	-	-	3 966
- Côte-d'Ivoire	5	543	1	2	-	1	-	1	-	103	181	-	-	5	294
- Gambie	175	472	-	-	-	-	-	-	-	22	44	66	60	44	236
- Ghana	695	3 454	-	130	-	108	195	196	261	109	131	354	-	261	1 745
- Guinée	1 399	466	-	44	322	-	322	-	-	-	-	-	-	-	688
- Libéria	110	263	-	-	-	-	-	-	-	-	44	-	-	44	88
- Mali	66	6 852	-	-	-	-	-	-	-	-	1	-	-	-	1
- Mauritanie	-	14 745	23	-	-	-	23	-	-	-	-	-	-	22	68
- Niger	12 108	11 619	-	-	-	-	-	-	438	1 532	-	-	-	-	1 970
- Nigéria	18 372	47 171	-	1 945	1 945	-	2 918	1 945	1 945	2 918	-	1 945	2 918	2 918	21 397
- Sénégal	35 188	31 798	388	747	637	1 084	520	1 549	1 521	1 707	1 724	348	94	573	10 892
- Sierra Leone	130	329	-	43	86	92	135	115	43	180	-	-	43	-	737
- Soudan	-	15 000	-	-	-	-	-	-	-	-	-	-	-	6 750	6 750
- Tchad	9	3 114	-	-	-	-	-	-	-	-	-	-	-	2	2
- Togo	2 483	4 909	352	218	338	512	612	576	-	556	309	921	304	649	5 347
	75 193	148 639	1 045	3 302	3 458	1 797	5 157	4 945	7 188	7 452	3 153	4 441	3 570	11 722	57 230
<i>dont sucre brut :</i>	3	4	0	0	0	0	0	0	0	0	0	0	1	2	3

(1) Il s'agit des quantités de sucre dédouanées vers un pays tiers au départ de France, à l'exclusion des dédouanements effectués en Belgique, qu'ils portent sur du sucre du quota ou sur du sucre hors quota.

Source : Douanes

**EXPORTATIONS FRANCAISES DE SUCRE VERS LES PAYS TIERS  
PAR PAYS DE DESTINATION DE 2008/09 A 2010/11**

(en t de sucre blanc)

	2008/09 de 10/2008 à 09/2009	2009/10 de 10/2009 à 09/2010	2010/11											2010/11 de 10/2010 à 09/2011	
			OCTOBRE 2010	NOVEMBRE 2010	DECEMBRE 2010	JANVIER 2011	FEVRIER 2011	MARS 2011	AVRIL 2011	MAI 2011	JUIN 2011	JUILLET 2011	AOUT 2011		SEPTEMBRE 2011
<b>AFRIQUE CENTRALE ORIENTALE ET AUSTRALE :</b>															
- Afrique du Sud	2	6	-	-	-	-	1	-	-	-	-	-	-	-	1
- Angola	-	2	-	-	-	-	-	-	-	-	-	-	-	-	0
- Cameroun	4 510	8 855	946	-	1	779	671	508	1 012	8	-	-	40	1	3 966
- Comores	-	-	-	-	-	-	-	-	-	-	-	-	-	1	1
- Congo (Rep)	5	-	-	-	-	-	-	3	-	-	-	1	5	-	9
- Djibouti	65	67	-	-	32	-	-	-	-	2	23	1	-	22	80
- Gabon	9	23	-	-	-	-	-	-	-	-	-	-	-	-	0
- Guinée équatoriale	830	830	131	-	318	152	22	87	197	153	130	131	44	174	1 539
- Kenya	-	414	-	-	230	-	-	-	-	-	-	-	-	-	230
- Madagascar	19	1	-	-	-	-	-	-	-	-	-	-	-	18	18
- Mayotte	7	16	-	2	-	16	-	2	2	-	3	2	2	-	13
- Tanzanie	-	-	-	805	-	-	-	-	-	-	-	-	-	-	805
	5 447	10 214	1 077	807	581	931	694	600	1 211	163	156	135	91	216	6 662
<i>dont sucre brut :</i>	2	15	0	2	0	0	0	2	2	0	2	2	2	0	12
<b>AMERIQUES</b>															
- Antilles néerlandaises	-	6	4	-	-	1	-	5	1	1	1	2	-	-	15
- Bresil	-	-	-	-	-	12	-	-	-	-	-	-	-	-	12
- Canada	285	179	13	30	3	15	25	10	38	33	14	13	50	11	255
- Colombie	1	1	-	-	-	-	-	-	-	-	-	-	-	-	0
- Dominique	35	18	-	-	-	-	-	-	-	-	-	-	-	-	0
- Etats-Unis	106	225	24	16	34	19	14	17	25	2	19	19	9	17	215
- Mexique	7	2 200	-	380	440	360	940	22	-	900	680	520	160	-	4 402
- Panama	-	-	0	-	-	0	-	-	-	-	-	0	-	0	0
	434	2 629	37	426	477	406	979	49	64	936	713	552	219	28	4 899
<i>dont sucre brut :</i>	125	55	8	7	1	6	7	9	13	12	6	6	18	5	98

**EXPORTATIONS FRANCAISES DE SUCRE VERS LES PAYS TIERS  
PAR PAYS DE DESTINATION DE 2008/09 A 2010/11**

(en t de sucre blanc)

	2008/09 de 10/2008 à 09/2009	2009/10 de 10/2009 à 09/2010	2010/11											2010/11 de 10/2010 à 09/2011	
			OCTOBRE 2010	NOVEMBRE 2010	DECEMBRE 2010	JANVIER 2011	FEVRIER 2011	MARS 2011	AVRIL 2011	MAI 2011	JUIN 2011	JUILLET 2011	AOUT 2011		SEPTEMBRE 2011
<b>ASIE</b>															
- Arabie Saoudite	1 266	13 523	-	437	1 012	506	781	966	1 218	15	21	-	68	602	5 626
- Bahreïn	-	805	414	506	414	230	-	-	-	230	-	-	-	-	1 794
- Cisjordanie	-	4 002	-	-	-	-	-	1 380	920	-	-	-	-	-	2 300
- Emirats Arabes Unis	5 364	8 129	-	2 125	1 043	690	8	9	-	68	-	1	6	-	3 950
- Israël	72 176	89 683	8 471	5 623	4 050	4 259	3 253	3 334	1 579	418	-	720	600	1 974	34 281
- Jordanie	-	4 151	22	-	-	-	-	22	-	22	-	-	21	32	119
- Koweït	1 496	1 035	1 679	966	1 035	344	1 334	1 863	1 173	2 208	-	-	-	6	10 608
- Liban	1 860	16 665	456	1 493	2 179	1 781	1 580	1 198	790	-	59	580	539	3 206	13 861
- Qatar	-	5	-	92	-	-	-	-	-	-	-	-	-	-	92
- Oman	-	92	92	-	-	-	-	-	-	-	-	-	-	-	92
- Syrie	11 000	31 600	-	-	1 012	1 150	1 012	943	-	-	-	-	-	690	4 807
- Yémen	-	23	-	-	-	-	-	-	-	-	-	-	-	-	0
	93 162	169 713	11 134	11 242	10 745	8 960	7 968	9 715	5 680	2 961	80	1 301	1 234	6 510	77 530
<i>dont sucre brut :</i>	5	14	0	3	2	1	0	5	2	0	0	0	1	5	19
<b>AUTRES PAYS D'ASIE :</b>															
- Afghanistan	-	-	-	-	-	-	-	-	-	-	-	-	2	-	2
- Bangladesh	-	44	0	-	-	-	-	-	0	-	-	-	-	-	0
- Chine	5	349	-	5	-	3	-	2	3	3	2	2	-	-	20
- Corée du sud	32	44	-	7	-	-	8	-	7	13	-	9	-	16	60
- Hong-Kong	9	18	-	3	-	-	4	-	-	1	2	3	3	2	18
- Inde	3	3 315	-	-	84	-	2	-	-	-	-	-	-	-	86
- Indonésie	-	-	-	-	7	-	-	-	-	-	-	-	-	-	7
- Japon	374	511	98	-	33	45	57	65	33	71	43	60	37	32	574
- Kirgizthar	-	-	-	-	-	483	0	-	0	0	0	0	0	0	483
- Malaisie	2	7	-	-	-	-	-	-	-	6	-	-	-	-	6
- Maldives	1	4	0	-	-	-	-	9	0	0	-	-	-	-	9
- Pakistan	-	-	-	-	-	-	-	22	-	-	-	-	-	21	43
- Philippines	2	-	-	-	-	-	-	2	-	-	-	-	-	-	2
- Singapour	4	5	230	460	-	7	-	-	-	-	-	-	-	-	697
- Sri Lanka	-	1 096	-	-	-	-	-	-	-	-	-	-	-	-	0
- Taiwan	1 250	103	2	-	4	1	-	-	-	3	-	-	-	-	10
- Thaïlande	16	9	-	6	-	-	-	-	-	4	-	-	5	-	15
- Viêt-Nam	1	3	-	-	-	-	-	-	-	-	2	-	-	-	2
	1 699	5 508	330	481	128	539	71	100	43	101	49	74	47	71	2 034
<i>dont sucre brut :</i>	95	95	19	0	0	28	37	30	0	29	3	26	12	1	185
<b>AUSTRALIE ET OCEANIE</b>															
- Australie	46	39	8	-	7	-	8	-	-	8	22	-	-	8	61
- Nouvelle Calédonie	238	211	57	-	32	42	15	18	39	-	18	16	38	34	309
- Nouvelle Zélande	119	5	-	-	2	-	-	-	-	-	-	-	-	2	4
- Polynésie française	217	627	22	1	106	36	113	68	138	108	50	62	11	29	744
	620	882	87	1	147	78	136	86	177	116	90	78	49	73	1 118
<i>dont sucre brut :</i>	68	43	6	0	5	14	3	1	3	1	4	4	4	6	51

**EXPORTATIONS FRANCAISES DE SUCRE VERS LES PAYS TIERS  
PAR PAYS DE DESTINATION DE 2008/09 A 2010/11**

(en t de sucre blanc)

	2008/09 de 10/2008 à 09/2009	2009/10 de 10/2009 à 09/2010	2010/11											2010/11 de 10/2010 à 09/2011	
			OCTOBRE 2010	NOVEMBRE 2010	DECEMBRE 2010	JANVIER 2011	FEVRIER 2011	MARS 2011	AVRIL 2011	MAI 2011	JUIN 2011	JUILLET 2011	AOUT 2011		SEPTEMBRE 2011
<b>EUROPE (hors UE)</b>															
- Albanie	1	-	-	-	-	-	-	-	-	-	-	-	-	-	0
- Andorre	5 399	3 481	436	260	162	231	185	370	324	344	342	349	301	452	3 756
- Azerbaïdjan	-	-	-	-	-	-	-	-	31	-	-	-	-	-	31
- Bosnie Herzegovine	241	174	35	8	22	-	22	12	-	22	21	22	-	22	186
- Croatie	-	5 000	-	-	-	-	-	-	-	-	-	-	-	-	0
- Géorgie	-	1 139	-	-	-	-	1	7	-	-	-	-	-	-	8
- Islande	92	23	-	-	-	-	-	-	-	-	-	-	-	-	0
- Kosovo	-	-	-	-	-	-	-	-	-	1	-	-	1	-	2
- Macédoine	-	8	1	1	1	-	-	1	-	-	-	-	-	-	4
- Monténégro	-	-	-	-	-	-	-	-	-	-	-	-	-	-	0
- Norvège	83	281	10	-	10	11	-	21	-	-	-	15	-	12	79
- Ouzbékistan	-	-	-	-	-	-	-	-	-	-	-	-	-	-	0
- Russie	1 533	34	6	3	-	3	5	15	-	1	1	-	1	-	35
- Serbie	-	-	-	-	-	-	-	-	-	-	-	-	-	-	0
- Suisse	107 938	41 173	1 928	4 062	2 498	4 558	3 003	4 225	3 522	4 201	2 434	3 423	5 893	5 582	45 329
- Turquie	201	678	126	84	241	63	60	121	215	40	160	155	296	386	1 947
- Ukraine	2	1	-	3	-	1	-	-	-	-	1	-	-	-	5
	115 490	51 992	2 542	4 421	2 934	4 867	3 276	4 772	4 092	4 609	2 959	3 964	6 492	6 454	51 382
<i>dont sucre brut :</i>	265	139	23	10	10	4	11	10	5	20	8	2	7	13	123
Autres Origines (ND)			1	0	1	0	0	0	0	0	1	0	0	1	4
<b>DIVERS (1)</b>	-10 774	-3 079	-139	-269	-96	-155	-36	-157	0	0	-157	0	0	-311	-1 320
<b>TOTAL GENERAL</b>	<b>393 981</b>	<b>594 376</b>	<b>36 311</b>	<b>52 276</b>	<b>37 718</b>	<b>20 522</b>	<b>33 547</b>	<b>30 783</b>	<b>31 695</b>	<b>17 250</b>	<b>7 382</b>	<b>10 664</b>	<b>11 924</b>	<b>38 171</b>	<b>328 259</b>
<i>dont sucre brut :</i>	<b>720</b>	<b>495</b>	<b>61</b>	<b>26</b>	<b>42</b>	<b>56</b>	<b>107</b>	<b>65</b>	<b>26</b>	<b>62</b>	<b>33</b>	<b>41</b>	<b>51</b>	<b>32</b>	<b>602</b>

(1) Les quantités négatives sur cette ligne proviennent d'un retranchement des quantités exportées au titre du perfectionnement actif.



**CERTIFICATS DELIVRES EN FRANCE POUR  
L'EXPORTATION DE SUCRE**

(en t de sucre valeur blanc)

	Sucres produits dans le quota			Sucres produits au-delà du quota (hors quota)
	Suite adjudication	Délivrance automatique	Certificats délivrés sans restitutions	
<b>Engagements de la campagne 2008/09</b>				
	0	0	3 171	400 997
<b>Engagements de la campagne 2009/10</b>				
	0	0	67 450	501 212
<b>Engagements de la campagne 2010/11</b>				
	0	0	9 538	507 228
<b>Engagements de la campagne 2011/12</b>				
octobre 2011	-	-	619	0
novembre "	-	-	472	0
décembre "	-	-	108	206 718
janvier 2012	-	-	700	0
février "	-	-	385	0
mars "	-	-	552	0
avril "	-	-	2 134	0
mai "	-	-	13 279	0
juin "	-	-	12 763	0
juillet "	-	-	209	0
août "	-	-	351	0
septembre "	-	-	260	0
	0	0	31 832	206 718
<b>Engagements de la campagne 2012/13</b>				
octobre 2012	-	-	481	122 757
	0	0	481	122 757

Source : FranceAgriMer

## **VI – Les échanges français de produits sucrés**

**IMPORTATIONS DE PRODUITS TRANSFORMES EN PROVENANCE DE L'UE ET DES PAYS TIERS**

P R O D U I T S	UE			PT			TOTAL		
	CUMUL Du 1.10.10 Au 30.09.11	SEPTEMBRE 2012	CUMUL Du 1.10.11 Au 30.09.12	CUMUL Du 1.10.10 Au 30.09.11	SEPTEMBRE 2012	CUMUL Du 1.10.11 Au 30.09.12	CUMUL Du 1.10.10 Au 30.09.11	SEPTEMBRE 2012	CUMUL Du 1.10.11 Au 30.09.12
Yoghourts, préparations à base de lait, glaces de consommation (t)	185 146	<b>11 862</b>	173 885	3 772	<b>243</b>	3 422	188 918	<b>12 105</b>	177 307
Confiserie sans cacao (t)	90 866	<b>7 117</b>	91 962	7 106	<b>565</b>	6 023	97 972	<b>7 682</b>	97 985
Produits cacaotés (t)	370 064	<b>29 999</b>	370 380	20 066	<b>1 653</b>	28 910	390 130	<b>31 652</b>	399 290
Préparations alimentaires diverses (t)	806 837	<b>62 759</b>	800 770	119 414	<b>9 966</b>	129 747	926 251	<b>72 725</b>	930 517
Biscuiterie (t)	358 281	<b>30 761</b>	362 745	11 756	<b>881</b>	11 530	370 037	<b>31 642</b>	374 275
Boissons non alcoolisées (hl)	7 054 187	<b>576 111</b>	7 002 605	825 798	<b>71 774</b>	858 334	7 879 985	<b>647 885</b>	7 860 939
Liqueurs (hl)	368 332	<b>23 705</b>	330 864	7 201	<b>568</b>	8 510	375 533	<b>24 273</b>	339 374
Fruits à l'état congelé (t)	5 984	<b>310</b>	5 509	1 675	<b>96</b>	1 832	7 659	<b>406</b>	7 341
Fruits confits (t)	4 419	<b>511</b>	3 750	1 237	<b>74</b>	1 010	5 656	<b>585</b>	4 760
Confitures (t)	84 293	<b>6 719</b>	84 136	2 599	<b>189</b>	2 735	86 892	<b>6 908</b>	86 871
Fruits en conserves avec ou sans alcool (t)	134 995	<b>8 050</b>	113 571	66 968	<b>3 733</b>	51 685	201 963	<b>11 783</b>	165 256
Jus de fruits (t)	578 010	<b>55 675</b>	591 093	262 791	<b>21 390</b>	237 979	840 801	<b>77 065</b>	829 072
Sirops, sucres caramélisés et autres sucres (t)	64 478	<b>11 161</b>	107 134	1 673	<b>175</b>	1 839	66 151	<b>11 336</b>	108 973
Laits et crèmes de lait sucrés (t)	29 174	<b>1 981</b>	29 085	3	<b>0</b>	0	29 177	<b>1 981</b>	29 085

Sources : Douanes et FranceAgriMer

**EXPORTATIONS DE PRODUITS TRANSFORMES A DESTINATION DE L'UE ET DES PAYS TIERS**

P R O D U I T S	UE			PT			TOTAL		
	CUMUL Du 1.10.10 Au 30.09.11	SEPTEMBRE 2012	CUMUL Du 1.10.11 Au 30.09.12	CUMUL Du 1.10.10 Au 30.09.11	SEPTEMBRE 2012	CUMUL Du 1.10.11 Au 30.09.12	CUMUL Du 1.10.10 Au 30.09.11	SEPTEMBRE 2012	CUMUL Du 1.10.11 Au 30.09.12
Yoghourts, préparations à base de lait, glaces de consommation (t)	497 789	<b>37 977</b>	518 176	44 029	<b>3 006</b>	48 435	541 818	<b>40 983</b>	566 611
Confiserie sans cacao (t)	36 900	<b>2 774</b>	35 222	7 614	<b>632</b>	7 662	44 514	<b>3 406</b>	42 884
Produits cacaotés (t)	270 915	<b>22 603</b>	277 378	41 462	<b>4 477</b>	43 221	312 377	<b>27 080</b>	320 599
Préparations alimentaires diverses (t)	904 302	<b>73 124</b>	947 175	342 665	<b>27 952</b>	368 474	1 246 967	<b>101 076</b>	1 315 649
Biscuiterie (t)	218 747	<b>19 866</b>	223 758	26 273	<b>2 500</b>	29 419	245 020	<b>22 366</b>	253 177
Boissons non alcoolisées (hl)	8 457 157	<b>661 948</b>	8 334 255	1 527 881	<b>177 868</b>	2 115 535	9 985 038	<b>839 816</b>	10 449 790
Liqueurs (hl)	254 853	<b>20 076</b>	245 203	227 768	<b>18 373</b>	230 389	482 621	<b>38 449</b>	475 592
Fruits à l'état congelé (t)	716	<b>35</b>	571	390	<b>17</b>	304	1 106	<b>52</b>	875
Fruits confits (t)	5 935	<b>368</b>	4 706	1 117	<b>66</b>	3 523	7 052	<b>434</b>	8 229
Confitures (t)	46 995	<b>3 367</b>	43 205	24 236	<b>1 991</b>	23 704	71 231	<b>5 358</b>	66 909
Fruits en conserves avec ou sans alcool (t)	18 598	<b>2 123</b>	17 743	9 778	<b>467</b>	7 434	28 376	<b>2 590</b>	25 177
Jus de fruits (t)	91 182	<b>7 340</b>	84 857	12 260	<b>1 009</b>	12 107	103 442	<b>8 349</b>	96 964
Sirops, sucres caramélisés et autres sucres (t)	97 237	<b>6 887</b>	103 138	23 442	<b>2 619</b>	29 081	120 679	<b>9 506</b>	132 219
Laits et crèmes de lait sucrés (t)	6 098	<b>199</b>	6 074	10 153	<b>230</b>	5 146	16 251	<b>429</b>	11 220

Sources : Douanes et FranceAgriMer

**IMPORTATIONS DE SUCRE SOUS FORME DE PRODUITS TRANSFORMES**

P R O D U I T S	UE			PT			TOTAL		
	CUMUL	SEPTEMBRE 2012	CUMUL	CUMUL	SEPTEMBRE 2012	CUMUL	CUMUL	SEPTEMBRE 2012	CUMUL
	Du 1.10.10 Au 30.09.11		Du 1.10.11 Au 30.09.12	Du 1.10.10 Au 30.09.11		Du 1.10.11 Au 30.09.12	Du 1.10.10 Au 30.09.11		Du 1.10.11 Au 30.09.12
Yoghourts, préparations à base de lait, glaces de consommation (t)	40 213	2 382	35 337	593	33	520	40 806	2 415	35 857
Confiserie sans cacao (t)	52 877	4 148	53 862	4 180	324	3 561	57 057	4 472	57 423
Produits cacaotés (t)	128 954	10 261	128 522	7 903	554	11 089	136 857	10 815	139 611
Préparations alimentaires diverses (t)	122 465	9 295	121 709	14 895	1 254	15 624	137 360	10 549	137 333
Biscuiterie (t)	88 038	7 650	87 824	2 585	173	2 460	90 623	7 823	90 284
Boissons non alcoolisées (hl)	70 542	5 761	70 027	8 258	718	8 586	78 800	6 479	78 613
Liqueurs (hl)	2 848	178	2 453	90	5	103	2 938	183	2 556
<b>Total produits "Hors Annexe I"</b>	<b>505 937</b>	<b>39 675</b>	<b>499 734</b>	<b>38 504</b>	<b>3 061</b>	<b>41 943</b>	<b>544 441</b>	<b>42 736</b>	<b>541 677</b>
Fruits à l'état congelé (t)	983	56	906	211	12	258	1 194	68	1 164
Fruits confits (t)	1 261	114	1 129	564	33	469	1 825	147	1 598
Confitures (t)	31 728	2 614	32 499	1 225	79	1 045	32 953	2 693	33 544
Fruits en conserves avec ou sans alcool (t)	15 908	963	13 833	7 003	397	5 484	22 911	1 360	19 317
Jus de fruits (t)	69 028	7 622	64 066	16 533	1 256	14 644	85 561	8 878	78 710
<b>Total "Fruits et Légumes Transformés"</b>	<b>118 908</b>	<b>11 369</b>	<b>112 433</b>	<b>25 536</b>	<b>1 777</b>	<b>21 900</b>	<b>144 444</b>	<b>13 146</b>	<b>134 333</b>
<b>Sirops, sucres caramélisés et autres sucres</b> (t)	42 342	7 721	73 507	934	98	1 017	43 276	7 819	74 524
<b>Laits et crèmes de lait sucrés</b> (t)	12 034	799	11 896	1	0	0	12 035	799	11 896
<b>TOTAL</b>	<b>679 221</b>	<b>59 564</b>	<b>697 570</b>	<b>64 975</b>	<b>4 936</b>	<b>64 860</b>	<b>744 196</b>	<b>64 500</b>	<b>762 430</b>

Sources : Douanes et FranceAgriMer

**EXPORTATIONS DE SUCRE SOUS FORME DE PRODUITS TRANSFORMES**

P R O D U I T S	UE			PT			TOTAL		
	CUMUL		CUMUL	CUMUL		CUMUL	CUMUL		CUMUL
	Du 1.10.10 Au 30.09.11	SEPTEMBRE 2012	Du 1.10.11 Au 30.09.12	Du 1.10.10 Au 30.09.11	SEPTEMBRE 2012	Du 1.10.11 Au 30.09.12	Du 1.10.10 Au 30.09.11	SEPTEMBRE 2012	Du 1.10.11 Au 30.09.12
Yoghourts, préparations à base de lait,									
glaces de consommation (t)	83 032	6 110	85 728	9 664	624	10 389	92 696	6 734	96 117
Confiserie sans cacao (t)	21 552	1 612	20 564	4 458	370	4 473	26 010	1 982	25 037
Produits cacaotés (t)	92 628	7 778	95 611	14 381	1526	14 955	107 009	9 304	110 566
Préparations alimentaires diverses (t)	150 237	12 300	155 175	75 594	6194	81 925	225 831	18 494	237 100
Biscuiterie (t)	58 139	5 401	60 087	6 314	621	7 536	64 453	6 022	67 623
Boissons non alcoolisées (hl)	84 572	6 619	83 343	15 279	1779	21 156	99 851	8 398	104 499
Liqueurs (hl)	4 168	279	3 757	5 066	392	4 923	9 234	671	8 680
<b>Total produits "Hors Annexe I"</b>	<b>494 328</b>	<b>40 099</b>	<b>504 265</b>	<b>130 756</b>	<b>11 506</b>	<b>145 357</b>	<b>625 084</b>	<b>51 605</b>	<b>649 622</b>
Fruits à l'état congelé (t)	105	5	81	57	2	30	162	7	111
Fruits confits (t)	3 131	182	2 458	471	25	687	3 602	207	3 145
Confitures (t)	19 378	1 409	17 986	11 025	869	10 633	30 403	2 278	28 619
Fruits en conserves avec ou sans alcool (t)	2 070	262	2 025	1 010	48	761	3 080	310	2 786
Jus de fruits (t)	13 242	953	11 764	1 691	121	1 407	14 933	1 074	13 171
<b>Total "Fruits et Légumes Transformés"</b>	<b>37 926</b>	<b>2 811</b>	<b>34 314</b>	<b>14 254</b>	<b>1 065</b>	<b>13 518</b>	<b>52 180</b>	<b>3 876</b>	<b>47 832</b>
<b>Sirops, sucres caramélisés et autres sucres (t)</b>	<b>48 248</b>	<b>3 349</b>	<b>50 631</b>	<b>12 091</b>	<b>1315</b>	<b>14 279</b>	<b>60 339</b>	<b>4 664</b>	<b>64 910</b>
<b>Laits et crèmes de lait sucrés (t)</b>	<b>2 172</b>	<b>71</b>	<b>2 181</b>	<b>3 292</b>	<b>74</b>	<b>1 770</b>	<b>5 464</b>	<b>145</b>	<b>3 951</b>
<b>TOTAL</b>	<b>582 674</b>	<b>46 330</b>	<b>591 391</b>	<b>160 393</b>	<b>13 960</b>	<b>174 924</b>	<b>743 067</b>	<b>60 290</b>	<b>766 315</b>

Sources : Douanes et FranceAgriMer

**SOLDE DES ECHANGES DE SUCRE SOUS FORME DE PRODUITS TRANSFORMES**

P R O D U I T S	U E			P T			T O T A L		
	CUMUL		CUMUL	CUMUL		CUMUL	CUMUL		CUMUL
	Du 1.10.10 Au 30.09.11	SEPTEMBRE 2012	Du 1.10.11 Au 30.09.12	Du 1.10.10 Au 30.09.11	SEPTEMBRE 2012	Du 1.10.11 Au 30.09.12	Du 1.10.10 Au 30.09.11	SEPTEMBRE 2012	Du 1.10.11 Au 30.09.12
Yoghourts, préparations à base de lait, glaces de consommation (t)	42 819	<b>3 728</b>	50 391	9 071	<b>591</b>	9 869	51 890	<b>4 319</b>	60 260
Confiserie sans cacao (t)	-31 325	<b>-2 536</b>	-33 298	278	<b>46</b>	912	-31 047	<b>-2 490</b>	-32 386
Produits cacaotés (t)	-36 326	<b>-2 483</b>	-32 911	6 478	<b>972</b>	3 866	-29 848	<b>-1 511</b>	-29 045
Préparations alimentaires diverses (t)	27 772	<b>3 005</b>	33 466	60 699	<b>4 940</b>	66 301	88 471	<b>7 945</b>	99 767
Biscuiterie (t)	-29 899	<b>-2 249</b>	-27 737	3 729	<b>448</b>	5 076	-26 170	<b>-1 801</b>	-22 661
Boissons non alcoolisées (hl)	14 030	<b>858</b>	13 316	7 021	<b>1 061</b>	12 570	21 051	<b>1 919</b>	25 886
Liqueurs (hl)	1 320	<b>101</b>	1 304	4 976	<b>387</b>	4 820	6 296	<b>488</b>	6 124
<b>Total produits "Hors Annexe I"</b>	<b>-11 609</b>	<b>424</b>	<b>4 531</b>	<b>92 252</b>	<b>8 445</b>	<b>103 414</b>	<b>80 643</b>	<b>8 869</b>	<b>107 945</b>
Fruits à l'état congelé (t)	-878	<b>-51</b>	-825	-154	<b>-10</b>	-228	-1 032	<b>-61</b>	-1 053
Fruits confits (t)	1 870	<b>68</b>	1 329	-93	<b>-8</b>	218	1 777	<b>60</b>	1 547
Confitures (t)	-12 350	<b>-1 205</b>	-14 513	9 800	<b>790</b>	9 588	-2 550	<b>-415</b>	-4 925
Fruits en conserves avec ou sans alcool (t)	-13 838	<b>-701</b>	-11 808	-5 993	<b>-349</b>	-4 723	-19 831	<b>-1 050</b>	-16 531
Jus de fruits (t)	-55 786	<b>-6 669</b>	-52 302	-14 842	<b>-1 135</b>	-13 237	-70 628	<b>-7 804</b>	-65 539
<b>Total "Fruits et Légumes Transformés"</b>	<b>-80 982</b>	<b>-8 558</b>	<b>-78 119</b>	<b>-11 282</b>	<b>-712</b>	<b>-8 382</b>	<b>-92 264</b>	<b>-9 270</b>	<b>-86 501</b>
<b>Sirops, sucres caramélisés et autres sucres</b> (t)	5 906	<b>-4 372</b>	-22 876	11 157	<b>1 217</b>	13 262	17 063	<b>-3 155</b>	-9 614
<b>Laits et crèmes de lait sucrés</b> (t)	-9 862	<b>-728</b>	-9 715	3 291	<b>74</b>	1 770	-6 571	<b>-654</b>	-7 945
<b>TOTAL</b>	<b>-96 547</b>	<b>-13 234</b>	<b>-106 179</b>	<b>95 418</b>	<b>9 024</b>	<b>110 064</b>	<b>-1 129</b>	<b>-4 210</b>	<b>3 885</b>

Sources : Douanes et FranceAgriMer

## **VII – Les échanges français de mélasses**



**BILAN DES ECHANGES EXTERIEURS FRANCAIS DE MELASSES**

(en tonnes)

	IMPORTATIONS			EXPORTATIONS		
	UE	PAYS TIERS	TOTAL	UE	PAYS TIERS	TOTAL
<b>Campagne 2005/06</b> <i>Total du 1/07 au 30/06</i>	136 637	190 707	327 344	68 067	4 532	72 599
<b>Campagne 2006/07</b> <i>Total du 1/07 au 30/09</i>	154 069	244 924	398 993	21 090	4 419	25 509
<b>Campagne 2007/08</b> <i>Total du 1/10 au 30/09</i>	123 454	350 261	473 715	23 230	25	23 255
<b>Campagne 2008/09</b> <i>Total du 1/10 au 30/09</i>	110 829	206 629	317 458	36 334	4	36 338
<b>Campagne 2009/10</b> <i>Total du 1/10 au 30/09</i>	125 888	160 137	286 025	25 284	4	25 288
<b>Campagne 2010/11</b>						
- octobre 2010	17 944	8 534	26 478	3 203	0	3 203
- novembre "	18 853	2 989	21 842	125	2 350	2 475
- décembre "	17 550	81	17 631	124	0	124
- janvier 2011	12 125	26 004	38 129	732	0	732
- février "	6 778	16 835	23 613	354	1	355
- mars "	9 730	34 101	43 831	1 305	1	1 306
- avril "	7 174	8 189	15 363	2 272	0	2 272
- mai "	7 929	5 655	13 584	1 550	15	1 565
- juin "	5 484	18 549	24 033	1 758	18	1 776
- juillet "	10 071	8 923	18 994	2 538	0	2 538
- août "	8 100	14 138	22 238	1 284	0	1 284
- septembre "	19 551	15 970	35 521	1 480	0	1 480
<b>Total</b>	<b>141 289</b>	<b>159 968</b>	<b>301 257</b>	<b>16 725</b>	<b>2 385</b>	<b>19 110</b>
<b>Campagne 2011/12</b>						
- octobre 2011	22 364	11 722	34 086	131	0	131
- novembre "	22 124	14 405	36 529	140	0	140
- décembre "	24 520	25 326	49 846	63	5	68
- janvier 2012	17 497	817	18 314	61	0	61
- février "	11 703	18 912	30 615	2 411	1	2 412
- mars "	9 345	31 805	41 150	394	0	394
- avril "	8 266	5 786	14 052	94	0	94
- mai "	7 170	30 372	37 542	122	0	122
- juin "	7 737	6 028	13 765	131	11	142
- juillet "	4 393	1 923	6 316	91	0	91
- août "	7 228	14 606	21 834	74	1	75
- septembre "	10 254	9 505	19 759	31	0	31
<b>Total</b>	<b>152 601</b>	<b>171 207</b>	<b>323 808</b>	<b>3 743</b>	<b>18</b>	<b>3 761</b>

Source : Douanes

**IMPORTATIONS FRANCAISES DE MELASSES EN PROVENANCE DES PAYS DE L'UE (1)**

(en tonnes)

	ALL	DK	ESP	IRL	ITA	MAL	PB	POL	POR	ROU	RU	UEBL	TOTAL (2)
<b>Campagne 2007/08</b>													
Total du 01.10.07 au 30.09.08	76 225	-	576	34	33	-	61	-	-	-	9 765	36 760	123 454
<b>Campagne 2008/09</b>													
Total du 01.10.08 au 30.09.09	89 864	-	732	15	105	-	2 606	-	5	16	226	26 425	119 994
<b>Campagne 2009/10</b>													
Total du 01.10.09 au 30.09.10	108 532	-	498	-	122	-	29 794	-	-	-	71	6 968	145 985
<b>Campagne 2010/11</b>													
- octobre 2010	13 225	-	50	-	11	-	2 955	-	-	-	-	1 703	17 944
- novembre "	10 846	-	34	-	4	-	5 897	-	-	-	-	2 072	18 853
- décembre "	10 660	-	20	-	24	-	5 858	-	-	-	19	969	17 550
- janvier 2011	5 674	-	29	-	-	-	5 857	-	-	-	6	559	12 125
- février "	6 023	-	28	-	15	-	-	-	-	-	35	677	6 778
- mars "	4 770	-	38	-	34	-	8	-	-	-	4 255	625	9 730
- avril "	6 282	-	18	-	29	-	1	-	-	-	24	820	7 174
- mai "	4 450	-	41	-	29	-	-	3 035	-	-	26	348	7 929
- juin "	4 838	11	20	-	15	-	1	-	-	-	23	576	5 484
- juillet "	6 287	-	38	-	30	-	2 132	265	-	-	1	1 318	10 071
- août "	5 954	-	25	-	14	-	1 929	-	-	-	43	135	8 100
- septembre "	5 076	-	27	-	35	-	8 158	-	-	-	5 308	947	19 551
Total du 01.10.10 au 30.09.11	84 085	11	368	-	240	-	32 796	3 300	-	-	9 740	10 749	141 289
<b>Campagne 2011/12</b>													
- octobre 2011	13 681	-	14	-	9	-	7 553	-	-	-	116	991	22 364
- novembre "	11 831	-	36	-	6	-	8 545	-	-	-	9	1 697	22 124
- décembre "	13 010	-	19	-	15	-	7 461	3 053	-	-	19	943	24 520
- janvier 2012	10 822	-	20	-	24	-	5 632	-	-	-	19	980	17 497
- février "	10 192	-	48	-	6	-	3	-	-	-	9	1 445	11 703
- mars "	8 319	-	14	-	15	-	6	-	-	-	16	975	9 345
- avril "	7 469	-	49	-	28	-	-	-	-	-	5	715	8 266
- mai "	4 350	-	29	-	15	-	1 736	-	-	-	4	1 036	7 170
- juin "	5 161	-	25	-	15	-	1 791	-	-	-	7	738	7 737
- juillet "	3 799	24	34	-	30	-	-	-	-	-	22	484	4 393
- août "	4 718	-	32	-	-	-	2 088	-	-	-	7	383	7 228
- septembre "	8 319	-	-	-	15	-	1 375	-	-	-	2	543	10 254
Total du 01.10.11 au 31.07.12	101 671	24	320	-	178	-	36 190	3 053	-	-	235	10 930	152 601

(1) Seuls sont indiqués les Etats membres en provenance desquels des mélasses ont été importées depuis 2003/04.

(2) Total des pays adhérents à l'UE au cours de la période considérée.

Source : Douanes

**EXPORTATIONS FRANCAISES DE MELASSES A DESTINATION DES PAYS DE L'UE (1)**

(en tonnes)

	ALL	AUT	BUL	CHY	DK	ESP	EST	FIN	GR	ITA	PB	POL	ROU	POR	RU	SLQ	UEBL	TOTAL (2)
<b>Campagne 2007/08</b>																		
Total du 01.10.07 au 30.09.08	3	-	-	-	151	174	-	155	12	73	1 440	9	-	3	9 681	-	11 529	23 230
<b>Campagne 2008/09</b>																		
Total du 01.10.08 au 30.09.09	1	-	6	8	395	276	-	-	9	21	14	5 445	-	-	1	-	30 158	36 334
<b>Campagne 2009/10</b>																		
Total du 01.10.09 au 30.09.10	2	-	-	-	424	255	-	-	9	2	106	-	-	-	1	-	24 485	25 284
<b>Campagne 2010/11</b>																		
- octobre 2010	-	-	-	-	50	26	-	1	1	-	6	-	-	-	-	-	3 119	3 203
- novembre "	28	-	-	-	75	12	-	1	-	-	9	-	-	-	-	-	-	125
- décembre "	53	-	-	-	22	-	-	-	-	1	13	-	-	-	-	-	35	124
- janvier 2011	99	-	-	-	24	-	-	-	-	583	13	-	13	-	-	-	-	732
- février "	55	-	-	-	26	-	-	-	-	260	13	-	-	-	-	-	-	354
- mars "	80	-	1	-	50	-	-	-	2	1	1	-	-	-	-	-	1 170	1 305
- avril "	55	-	-	-	25	-	-	-	1	-	13	-	-	-	-	-	2 178	2 272
- mai "	53	-	-	-	51	12	-	-	-	-	-	-	-	-	-	-	1 434	1 550
- juin "	53	-	-	-	52	-	-	-	-	-	13	-	-	-	-	-	1 640	1 758
- juillet "	53	-	-	-	25	-	-	-	-	-	-	-	-	-	-	-	2 460	2 538
- août "	26	-	-	-	-	-	-	-	-	-	-	-	-	-	-	-	1 258	1 284
- septembre "	80	-	-	-	51	-	-	1	-	-	12	-	-	-	-	-	1 336	1 480
Total du 01.10.10 au 30.09.11	635	-	1	-	451	50	-	3	4	845	93	-	13	-	-	-	14 630	16 725
<b>Campagne 2011/12</b>																		
- octobre 2011	28	-	-	-	74	26	-	-	-	-	1	-	-	-	-	-	2	131
- novembre "	49	-	-	-	50	37	-	1	-	-	-	-	-	-	-	-	3	140
- décembre "	26	-	-	-	26	-	-	1	-	1	-	-	-	-	4	-	5	63
- janvier 2012	52	-	-	-	-	1	-	-	-	-	6	-	-	-	-	1	1	61
- février "	27	-	-	-	-	-	-	-	-	-	-	-	-	1	-	-	2 383	2 411
- mars "	47	-	-	-	49	-	-	-	-	-	1	295	-	-	-	-	2	394
- avril "	27	-	-	-	50	-	-	1	-	-	13	-	-	-	-	-	3	94
- mai "	53	-	-	-	51	12	-	-	-	-	3	-	-	-	-	-	3	122
- juin "	79	-	-	-	26	22	-	-	-	-	-	-	-	-	-	-	4	131
- juillet "	53	-	-	-	-	25	-	-	-	-	12	-	-	-	-	-	1	91
- août "	74	-	-	-	-	-	-	-	-	-	-	-	-	-	-	-	-	74
- septembre "	27	-	-	-	-	-	-	-	-	1	-	-	-	-	-	-	3	31
Total du 01.10.11 au 31.07.12	542	-	-	-	326	123	-	3	-	2	36	295	-	1	4	1	2 410	3 743

(1) Seuls sont indiqués les Etats membres en provenance desquels des mélasses ont été importées depuis 2003/04.

(2) Total des pays adhérents à l'UE au cours de la période considérée.

Source : Douanes

## **VIII – Alcool Ethylique**

# Faits et Chiffres

## Novembre et décembre 2012

### **Brésil**

#### **Production :**

La production totale d'éthanol en 2012/13 est estimée à 23,62 milliards de litres, soit 5,22 % de moins que la production de la campagne précédente. Sur ce total, 9,66 milliards de litres seront de l'éthanol déshydraté et 13,96 milliards de litres de l'éthanol hydraté. Par rapport à la campagne 2011/12, la production d'éthanol déshydraté est en recul de 0,88 % et l'éthanol hydraté en baisse de 8,01 %. 51 % de la production d'ATR ont été destinés à cette production soit l'équivalent de 300,75 Mt de cannes à sucre. (CONAB : décembre 2012)

#### **Exportations / Importations :**

##### **Les exportations d'éthanol ont battu des records suite à une forte demande américaine.**

Le Brésil a exporté 492,2 millions de litres d'éthanol en octobre 2012 ce qui représente le plus fort volume depuis novembre 2008 (501,2 millions). Cela représente une hausse de 10 % par rapport au mois précédent (452,7 millions) et le double par rapport à octobre 2011 (247 Millions). Depuis avril 2012, le total des exportations s'élève à 2,024 milliards de litres dont 1,452 milliards à destination des Etats-Unis, alors qu'elles étaient de 341 millions de litres l'année précédente pour la même période. Les autres destinataires restent la Jamaïque (106,3 millions), le Salvador (83,9 millions) et le Costa Rica 50,2 millions). Les exportations vers le Japon et la Corée du Sud ont fortement baissé par rapport à l'année précédente.

Les importations brésiliennes restent marginales avec 223,1 millions de litres alors qu'elles étaient de 706,9 millions de litres, l'année précédente.

### **Thaïlande**

#### **Exportations :**

Les exportations thaïlandaises d'éthanol continuent d'être stables avec 32,312 millions litres expédiées en septembre 2012. Cela porte le total des exportations à 240,955 millions litres principalement à destination des Philippines (119,045 millions soit près de 50 %)

### **UE**

#### **Exportations / Importations :**

##### **Les prix élevés de l'essence ont boosté les importations d'éthanol lors du mois d'août.**

Les importations d'éthanol du mois d'août 2012 (à l'exclusion de l'ETBE et autres mélanges) se sont élevées à 76,4 millions de litres. Une forte hausse par rapport aux 56,3 millions de litres du mois de juillet et aux 32,4 millions de litres du mois d'août de l'année précédente. Le total des importations entre janvier et août 2012 est de 382,54 millions de litres contre 294,8 millions de litres l'année précédente à la même période. Les principales importations ont pour origine le Guatemala (86 millions litres), la Russie (34,1 millions de litres), l'Egypte (30,8 millions de litres) et le Pérou (26,7 millions de litres).

Quant aux exportations, elles sont de 8,7 millions au mois d'août 2012, ce qui porte le total exporté depuis janvier 2012 à 70,9 millions de litres, soit une légère hausse par rapport à l'année précédente (70,7 millions de litres). Le principal destinataire de l'UE est la Suisse avec 16,2 millions de litres d'éthanol.

EVOLUTION COMPAREE DES COURS DU SUCRE, DE L'ETHANOL (au Brésil) ET DU PETROLE DEPUIS 2000

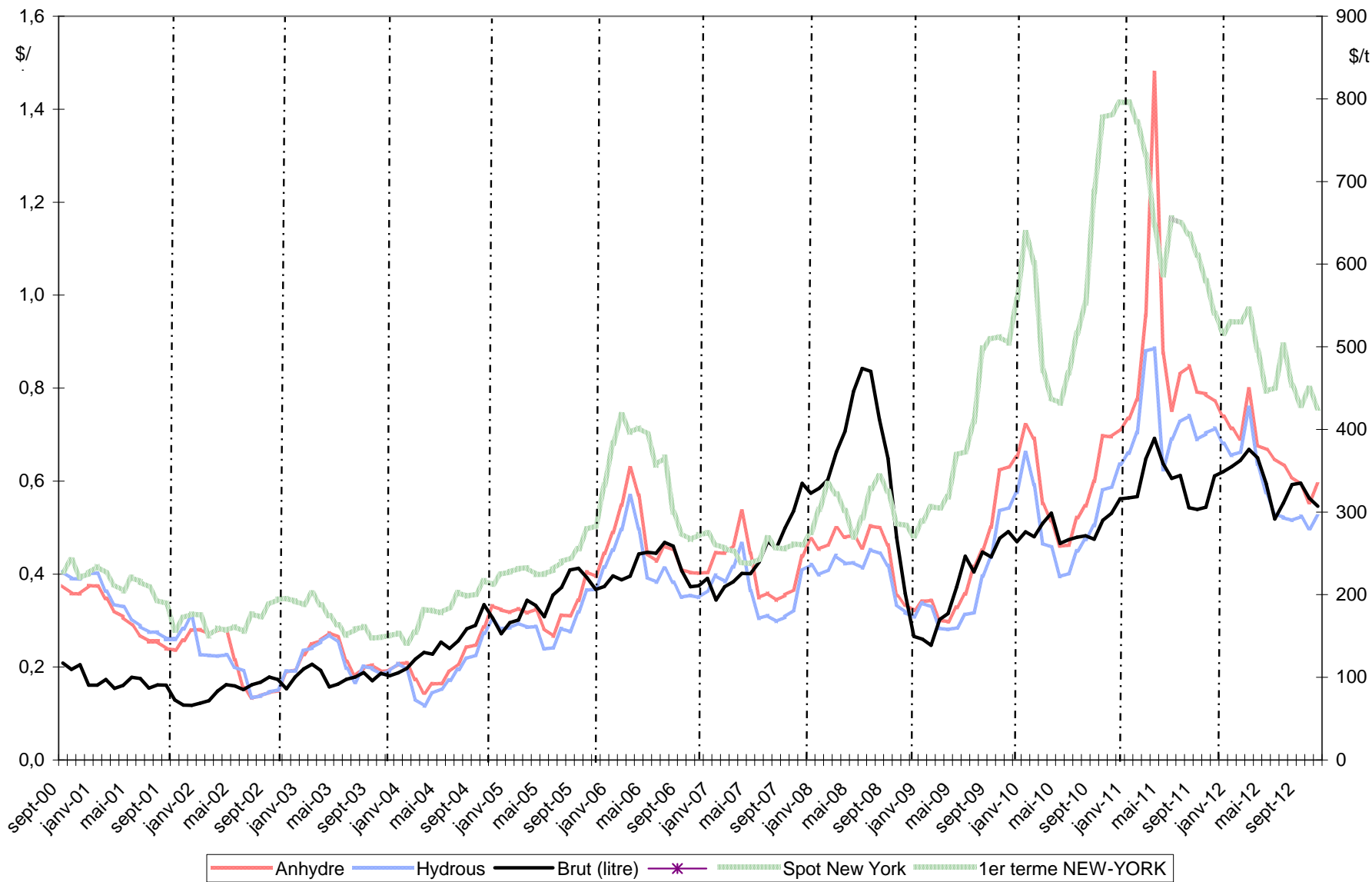

Sources : Ethanol CEPEA, Nymex Light Crude, FranceAgriMer

**BILANS COMMUNAUTAIRES UE - ALCOOL ETHYLIQUE**

2009 / 2010 / 2011

*(en hectolitres d'alcool pur)*

	2009 - UE 27	2010- UE 27	2011- UE 27 (1)
	<i>Origine agricole</i>	<i>Origine agricole</i>	<i>Origine agricole</i>
<b>I - RESSOURCES</b>			
1 - Stocks au 1 <sup>er</sup> janvier (1)	<b>10 162 727</b>	<b>9 831 725</b>	<b>10 546 083</b>
2 - Production	<b>48 858 446</b>	<b>54 077 879</b>	<b>60 128 422</b>
3 - Importations	<b>10 889 065</b>	<b>4 092 240</b>	<b>3 520 406</b>
- Droits nuls	3 325 520	1 970 823	1 683 207
- Droits pleins	7 563 544	2 121 417	1 837 198
<b>TOTAL DES RESSOURCES</b>	<b>69 910 238</b>	<b>68 001 844</b>	<b>74 194 911</b>
<b>II - UTILISATIONS</b>			
1 - Livraisons sur le marché intérieur	<b>59 621 238</b>	<b>56 796 717</b>	<b>60 362 130</b>
- Alimentation	10 757 338	8 635 257	8 236 213
- Utilisation industrielle	6 941 702	7 559 142	7 513 188
- Carburant	39 320 785	38 863 606	42 418 436
- Autre	2 601 413	1 738 712	2 194 293
2 - Exportations	<b>457 275</b>	<b>659 044</b>	<b>955 757</b>
<b>TOTAL DES UTILISATIONS</b>	<b>60 078 513</b>	<b>57 455 761</b>	<b>61 317 887</b>
<b>TOTAL STOCKS AU 31/12</b>	<b>9 831 725</b>	<b>10 546 083</b>	<b>12 877 024</b>

(1) Bilan provisoire

Sources : CE - septembre 2012

**Production 2011 - Répartition par Etat membre et par matière première**

(en hectolitres d'alcool pur)

	Céréales	Betteraves	Vinique	Autres	Total	Part total UE
France	9 613 414	8 119 214	566 725	34 098	<b>18 333 451</b>	30,49%
Allemagne	5 888 936	2 322 424	0	236 730	<b>8 448 090</b>	14,05%
Espagne	4 695 726	200 586	694 582	106667	<b>5 697 561</b>	9,48%
Belgique	3 539 289	679 570	0	0	<b>4 218 859</b>	7,02%
Royaume Uni	3 510 000	390 000	0	0	<b>3 900 000</b>	6,49%
Pologne	2 487 099	304 115	0	211 080	<b>3 002 294</b>	4,99%
Pays Bas	250 558	0	0	2 750 039	<b>3 000 597</b>	4,99%
Suede	2 681 120	0	0	0	<b>2 681 120</b>	4,46%
Hongrie	1 850 150	350 264	11 488	0	<b>2 211 902</b>	3,68%
Autriche	2 165 725	820	0	161	<b>2 166 706</b>	3,60%
Rép.Tchèque	41 452	1 491 771	6 398	71 380	<b>1 611 001</b>	2,68%
Slovaquie	1 563 320	0	0	0	<b>1 563 320</b>	2,60%
Italie	565 045	5 605	463 156	309 785	<b>1 343 591</b>	2,23%
Autres EM	1 477 768	213 386	82 024	176 752	<b>1 949 930</b>	3,24%
<b>Total</b>	<b>40 329 602</b>	<b>14 077 755</b>	<b>1 824 373</b>	<b>3 896 692</b>	<b>60 128 422</b>	100,00%
<b>Part total UE</b>	67,07%	23,41%	3,03%	6,48%	100,00%	

Source : Commission Européenne, FranceAgriMer



### Utilisations 2011 - Répartition par Etat membre et par type d'utilisation

(en hectolitres d'alcool pur)

	Alimentation et boisson	Industriel	Carburant	Autres	Total	Part total UE
Allemagne	398 034	2 927 764	15 820 655	433 710	<b>19 580 163</b>	32,44%
France	865 082	989 003	8 384 711	314 386	<b>10 553 182</b>	17,48%
Suede	649 085	628 198	3 662 419	113	<b>4 939 815</b>	8,18%
Espagne	980 007	652 025	2 718 023	89 284	<b>4 439 339</b>	7,35%
Royaume Uni	700 000	0	2 920 000		<b>3 620 000</b>	6,00%
Pologne	1 284 870	608 371	1 496 382	79 903	<b>3 469 526</b>	5,75%
Italie	605 880	552 706	1 025 653	634 951	<b>2 819 190</b>	4,67%
Rép.Tchèque	308 171	397 917	1 059 778	2 198	<b>1 768 064</b>	2,93%
Autriche	139 332	219 845	1 036 653	6 148	<b>1 401 978</b>	2,32%
Hongrie	114 598	268 022	659 154	172 384	<b>1 214 158</b>	2,01%
Pays Bas	417 972	24 939	591 745	97 840	<b>1 132 496</b>	1,88%
Belgique	60 000		968 071		<b>1 028 071</b>	1,70%
Irlande	430 310	54 787	200 000	200 175	<b>885 272</b>	1,47%
Slovaquie	162 777	66 418	556 572		<b>785 767</b>	1,30%
Finlande	223 573	65 403	403 869		<b>692 845</b>	1,15%
Danemark	126 660	0	400 000	34 827	<b>561 487</b>	0,93%
Bulgarie	411 561	8 219	786	22 873	<b>443 439</b>	0,73%
Portugal	0	0	275 000		<b>275 000</b>	0,46%
Lituanie	4 600	1 166	181 465	64 852	<b>252 083</b>	0,42%
Lettonie	155 845	1 448	0	2 811	<b>160 104</b>	0,27%
Roumanie	38 470	21 730	57 500	12 376	<b>130 076</b>	0,22%
Slovenie	100 299	6 315	0	11 461	<b>118 075</b>	0,20%
Grèce	42 793	18 237	0	13 504	<b>74 534</b>	0,12%
Estonie	10 840	531	0	497	<b>11 868</b>	0,02%
Chypre	5 454	144	0		<b>5 598</b>	0,01%
Luxembourg et Malt	0	0	0		<b>0</b>	0,00%
Malte	0	0	0		<b>0</b>	0,00%
<b>Total</b>	<b>8 236 213</b>	<b>7 513 188</b>	<b>42 418 436</b>	<b>2 194 293</b>	<b>60 362 130</b>	100,00%
<b>Part total UE</b>	13,64%	12,45%	70,27%	3,64%	100,00%	

Source : Commission Européenne, FranceAgriMer

**IMPORTATIONS D'ALCOOL ETHYLIQUE DE L'UE (NC 2207)  
PAR PAYS TIERS D'ORIGINE**

(en hectolitres d'alcool pur)

	2006	2007	2008	2009	2010	2011	Evolution 2011/2010
<b>Principales origines :</b>							
Brésil	2 791 220	6 676 219	9 828 778	5 197 514	1 227 281	784 628	-36%
Egypte	359 027	392 950	470 333	456 557	495 144	514 492	4%
Pérou	183 184	395 564	393 379	292 011	373 077	365 804	-2%
Guatemala	383 721	819 787	367 352	1 032 377	324 790	280 263	-14%
Pakistan	547 414	684 398	1 027 494	712 791	40 537	275 391	579%
Russie	17 435	33 430	34 835	48 180	62 921	191 861	205%
Turquie	101 424	180 155	50 555	51 153	155 532	147 812	-5%
République d'Afrique du Sud	-	131 479	55 547	13 709	67 005	135 847	103%
Soudan	-	-	-	-	203 423	121 500	-40%
USA	4 357	624 844	1 738	122 780	142 196	118 311	-17%
Bolivie	284 634	49 370	485 269	490 611	420 985	112 499	-73%
Norvège	110 495	148 439	133 205	159 529	113 186	107 113	-5%
Costa Rica	188 664	335 654	333 220	470 689	40 359	102 089	153%
Jamaïque	-	322 646	-	195 725	45 227	77 977	72%
Croatie	41 595	97 690	48 473	35 398	67 669	33 239	-51%
Barbades	-	-	-	7 715	4 851	27 261	462%
Argentine	19 362	64 579	118 268	104 176	49 515	23 759	-52%
Swaziland	159 119	250 130	193 166	143 768	28 016	18 450	-34%
Serbie	-	78 071	16 190	14 215	30 353	17 305	-43%
Zimbabwe	102 178	141 504	74 361	97 581	14 691	10 165	-31%
Ukraine	427 673	226 125	107 089	65 070	31 458	8 432	-73%
Kazakhstan	-	-	12 962	85 089	74 323	7 393	-90%
Ile Maurice	-	42 554	43 766	26 507	1 137	2 054	81%
Chine	-	72 426	8 552	23	192	333	73%
Cambodge	-	-	-	339 600	44 884	-	-
Nicaragua	58 544	180 976	-	607 562	9 542	-	-
<i>El Salvador</i>	-	-	383 170	98 214	<i>nc</i>	<i>nc</i>	-
<b>Total principales origines :</b>	<b>5 780 046</b>	<b>11 948 989</b>	<b>14 187 703</b>	<b>10 868 545</b>	<b>4 068 295</b>	<b>3 483 978</b>	<b>-14%</b>
<b>Autres origines ou non précisées</b>	<i>nc</i>	<b>170 102</b>	<b>155 754</b>	<b>20 520</b>	<b>23 945</b>	<b>36 427</b>	<b>52%</b>
<b>TOTAL</b>	<b>11 852 357</b> *	<b>12 119 091</b>	<b>14 343 457</b>	<b>10 889 065</b>	<b>4 092 240</b>	<b>3 520 405</b>	<b>-14%</b>

Source : Commission Européenne, Eurostats Comext

PRODUCTION, UTILISATIONS ET IMPORTATIONS D'ALCOOL ETHYLIQUE DE L'UE  
Evolutions depuis 2004

en millions hl

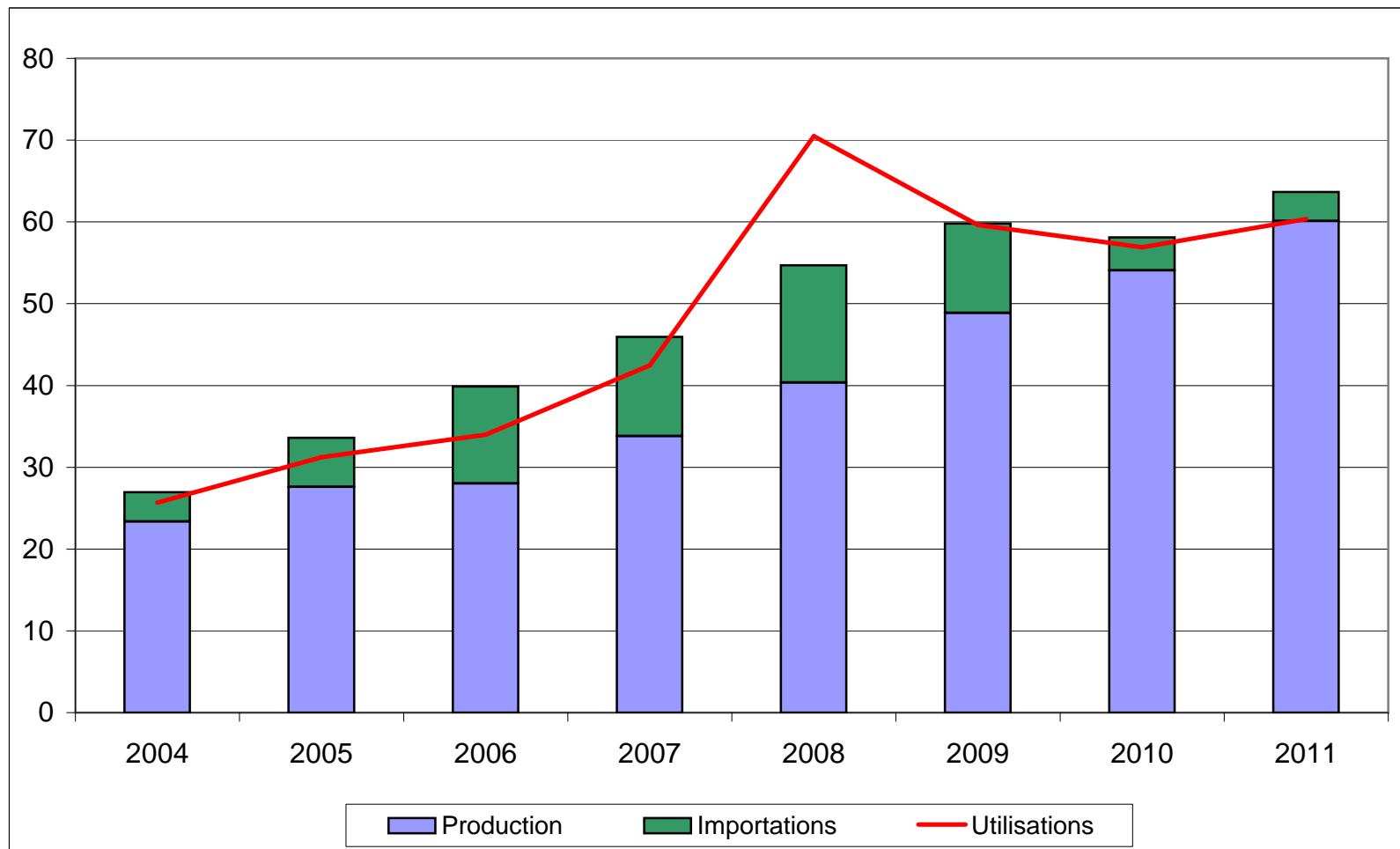

Source : Commission Européenne

## BILANS FRANCE - ALCOOL ETHYLIQUE (1)

2009, 2010 et 2011

(en hectolitres d'alcool pur)

	2009		2010		2011	
	Origine agricole	Total	Origine agricole	Total	Origine agricole	Total
<b>I - RESSOURCES</b>						
1 - Stocks au 1 <sup>er</sup> janvier	1 784 730	<b>1 784 730</b>	1 291 958	<b>1 291 958</b>	1 053 493	<b>1 053 493</b>
2 - Production	17 102 509	<b>17 102 509</b>	18 372 827	<b>18 372 827</b>	18 333 451	<b>18 333 451</b>
- Céréales	7 891 843	7 891 843	8 753 060	8 753 060	9 613 414	9 613 414
- Betteraves - Mélasse	8 624 968	8 624 968	9 045 680	9 045 680	8 119 214	8 119 214
- Viti-vinicole	557 473	557 473	542 497	542 497	566 725	566 725
- Autre	28 225	28 225	31 590	31 590	34 098	34 098
3 - Importations	925 270	<b>925 270</b>	1 738 758	<b>1 738 758</b>	661 343	<b>661 343</b>
<b>TOTAL DES RESSOURCES</b>	<b>19 812 509</b>	<b>19 812 509</b>	<b>21 403 543</b>	<b>21 403 543</b>	<b>20 048 288</b>	<b>20 048 288</b>
<b>II - UTILISATIONS</b>						
1 - Consommation intérieure (1)	11 189 938	<b>11 189 938</b>	10 160 077	<b>10 160 077</b>	9 353 182	<b>9 353 182</b>
- Alimentation et boissons	1 201 775	1 201 775	997 372	997 372	865 082	865 082
- Utilisation industrielle	978 265	978 265	1 191 453	1 191 453	989 003	989 003
- Carburant	8 695 972	8 695 972	7 837 892	7 837 892	7 384 711	7 384 711
- Autre	313 926	313 926	133 360	133 360	114 386	114 386
2 - Exportations	7 330 613	<b>7 330 613</b>	10 189 973	<b>10 189 973</b>	9 342 515	<b>9 342 515</b>
- dont éthanol carburant	4 136 910	<b>4 136 910</b>	5 273 706	<b>5 273 706</b>	5 253 990	<b>5 253 990</b>
<b>TOTAL DES UTILISATIONS</b>	<b>18 520 551</b>	<b>18 520 551</b>	<b>20 350 050</b>	<b>20 350 050</b>	<b>18 695 697</b>	<b>18 695 697</b>
<b>TOTAL STOCKS AU 31/12</b>	<b>1 291 958</b>	<b>1 291 958</b>	<b>1 053 493</b>	<b>1 053 493</b>	<b>1 352 591</b>	<b>1 352 591</b>

(1) Ces bilans, livrés à titre indicatif, sont obtenus à partir des déclarations d'écoulements par les fabricants, y compris pour les exportations. Ils ne tiennent pas compte des quantités stockées, voire exportées, par d'autres acteurs du marché. L'écart avec les quantités déclarées aux douanes s'explique également par d'autres facteurs : les quantités portées ici sont en hl d'alcool pur et les quantités déclarées exportées peuvent être enregistrées par les douanes avec un décalage dans le temps. Le poste des importations est celui qui permet l'ajustement du bilan afin de tenir compte des stocks déclarés détenus par les fabricants. L'écart avec les données des douanes s'explique également par le fait qu'il s'agit dans ce bilan de quantités d'alcool pur. Les quantités importées contenant au total très certainement moins de 50 % d'alcool. Par ailleurs ces bilans ne tiennent pas compte de certaines quantités d'éthanol produites en France et livrées vers l'UE- Belgique notamment - pour être ensuite réexpédiées en France sous forme d'ETBE. Les quantités concernées sont estimées à 2,4 M hl en 2009 et 2,3 M hl en 2010.

Source : FranceAgriMer - juin 2012

**Production d'alcool éthylique - 2012**

*France*

*(hectolitres d'alcool pur)*

<p align="center"><b>1er trimestre 2012</b></p> <p align="center"><b>Production :</b></p> <p>dont</p> <ul style="list-style-type: none"> <li>- Céréales</li> <li>- Mélasse / betteraves</li> <li>- Vitivinicole</li> <li>- Autres</li> </ul>	<p><b>4 669 718</b></p>	<p>2 465 298</p> <p>2 023 339</p> <p>173 035</p> <p>8 046</p>
<p align="center"><b>2ème trimestre 2012</b></p> <p align="center"><b>Production :</b></p> <p>dont</p> <ul style="list-style-type: none"> <li>- Céréales</li> <li>- Mélasse / betteraves</li> <li>- Vitivinicole</li> <li>- Autres</li> </ul>	<p><b>4 210 085</b></p>	<p>2 002 569</p> <p>2 090 611</p> <p>108 284</p> <p>8 621</p>
<p align="center"><b>3ème trimestre 2012</b></p> <p align="center"><b>Production :</b></p> <p>dont</p> <ul style="list-style-type: none"> <li>- Céréales</li> <li>- Mélasse / betteraves</li> <li>- Vitivinicole</li> <li>- Autres</li> </ul>	<p><b>3 960 415</b></p>	<p>2 335 036</p> <p>1 584 452</p> <p>32 544</p> <p>8 383</p>

<p align="center"><b>Total 2012</b></p> <p align="center"><b>Production :</b></p> <p>dont</p> <ul style="list-style-type: none"> <li>- Céréales</li> <li>- Mélasse betteraves</li> <li>- Vitivinicole</li> <li>- Autres</li> </ul>	<p><b>12 840 218</b></p>	<p>6 802 903</p> <p>5 698 402</p> <p>313 863</p> <p>25 050</p>
--	--------------------------	--

Source : FranceAgriMer

**Ecoulement d'alcool éthylique - 2012**

France

(hectolitres d'alcool pur)

<p align="center"><b>1er trimestre 2012</b></p> <p align="center"><b>Écoulements (*) :</b></p> <p>dont</p> <ul style="list-style-type: none"> <li>- aliments</li> <li>- boissons alcoolisées</li> <li>- utilisations industrielles</li> <li>- carburant</li> <li>- autres</li> </ul>	<p><b>2 112 779</b></p>	<p>28 863</p> <p>134 854</p> <p>279 488</p> <p>1 637 768</p> <p>31 806</p>
<p align="center"><b>2ème trimestre 2012</b></p> <p align="center"><b>Écoulements (*) :</b></p> <p>dont</p> <ul style="list-style-type: none"> <li>- aliments</li> <li>- boissons alcoolisées</li> <li>- utilisations industrielles</li> <li>- carburant</li> <li>- autres</li> </ul>	<p><b>2 554 352</b></p>	<p>36 146</p> <p>210 999</p> <p>271 656</p> <p>1 999 598</p> <p>35 953</p>
<p align="center"><b>3ème trimestre 2012</b></p> <p align="center"><b>Écoulements (*) :</b></p> <p>dont</p> <ul style="list-style-type: none"> <li>- aliments</li> <li>- boissons alcoolisées</li> <li>- utilisations industrielles</li> <li>- carburant</li> <li>- autres</li> </ul>	<p><b>2 612 221</b></p>	<p>46 575</p> <p>177 899</p> <p>262 743</p> <p>2 086 691</p> <p>38 313</p>

<p align="center"><b>Total 2012</b></p> <p align="center"><b>Écoulements (*) :</b></p> <p>dont</p> <ul style="list-style-type: none"> <li>- aliments</li> <li>- boissons alcoolisées</li> <li>- utilisations industrielles</li> <li>- carburant</li> <li>- autres</li> </ul>	<p><b>7 279 352</b></p>	<p>111 584</p> <p>523 752</p> <p>813 887</p> <p>5 724 057</p> <p>106 072</p>
--	-------------------------	--

\* Ce total ne comprend pas les livraisons vers l'UE, notamment les quantités destinées à être transformées en ETBE et réexpédiées en France.

Source : FranceAgriMer

**IMPORTATIONS ET EXPORTATIONS D'ALCOOL ETHYLIQUE**

*(en hectolitres, tel quel \*)*

	Exportations			Importations			Solde		
	UE	PT	Total	UE	PT	Total	UE	PT	Total
<b>2008</b>									
<b>Total</b>	<b>6 691 226</b>	<b>266 734</b>	<b>6 957 960</b>	<b>961 551</b>	<b>981 942</b>	<b>1 943 493</b>	<b>5 729 675</b>	<b>-715 208</b>	<b>5 014 467</b>
<b>2009</b>									
<b>Total</b>	<b>9 819 099</b>	<b>226 968</b>	<b>10 046 067</b>	<b>1 150 863</b>	<b>1 018 805</b>	<b>2 169 668</b>	<b>8 668 236</b>	<b>-791 837</b>	<b>7 876 399</b>
<b>2010</b>									
<b>Total</b>	<b>9 751 915</b>	<b>338 588</b>	<b>10 090 503</b>	<b>1 460 805</b>	<b>607 237</b>	<b>2 068 042</b>	<b>8 291 110</b>	<b>-268 649</b>	<b>8 022 461</b>
<b>2011</b>									
Janvier	854 001	52 124	<b>906 125</b>	62 949	138 899	<b>201 848</b>	791 052	-86 775	<b>704 277</b>
Février	801 341	29 033	<b>830 374</b>	137 963	57 382	<b>195 345</b>	663 378	-28 349	<b>635 029</b>
Mars	937 644	34 875	<b>972 519</b>	141 877	166 974	<b>308 851</b>	795 767	-132 099	<b>663 668</b>
Avril	414 364	19 244	<b>433 609</b>	99 277	74 559	<b>173 836</b>	315 087	-55 314	<b>259 773</b>
Mai	688 573	29 222	<b>717 794</b>	185 249	85 229	<b>270 478</b>	503 324	-56 007	<b>447 316</b>
Juin	716 641	31 260	<b>747 901</b>	143 503	36 186	<b>179 689</b>	573 138	-4 926	<b>568 212</b>
Juillet	562 415	25 058	<b>587 473</b>	81 363	92 137	<b>173 500</b>	481 052	-67 079	<b>413 973</b>
Août	598 201	43 134	<b>641 335</b>	91 208	123 572	<b>214 780</b>	506 993	-80 437	<b>426 555</b>
Septembre	584 717	22 300	<b>607 017</b>	81 726	67 686	<b>149 413</b>	502 991	-45 386	<b>457 604</b>
Octobre	843 151	19 722	<b>862 872</b>	68 842	56 144	<b>124 986</b>	774 309	-36 422	<b>737 886</b>
Novembre	867 391	27 356	<b>894 747</b>	64 928	376	<b>65 304</b>	802 463	26 980	<b>829 443</b>
Decembre	939 204	21 745	<b>960 949</b>	57 227	67 248	<b>124 475</b>	881 977	-45 502	<b>836 474</b>
<b>Total</b>	<b>8 807 643</b>	<b>355 072</b>	<b>9 162 715</b>	<b>1 216 112</b>	<b>966 392</b>	<b>2 182 504</b>	<b>7 591 531</b>	<b>-611 319</b>	<b>6 980 212</b>
<b>2012</b>									
Janvier	979 903	26 919	<b>1 006 822</b>	42 266	44 144	<b>86 409</b>	937 637	-17 225	<b>920 412</b>
Février	712 228	32 771	<b>744 999</b>	77 696	97 960	<b>175 657</b>	634 532	-65 190	<b>569 342</b>
Mars	1 027 660	26 459	<b>1 054 120</b>	88 802	35 424	<b>124 227</b>	938 858	-8 965	<b>929 893</b>
Avril	834 754	15 554	<b>850 308</b>	47 903	54 458	<b>102 360</b>	786 852	-38 904	<b>747 948</b>
Mai	770 841	33 653	<b>804 493</b>	54 718	6 636	<b>61 354</b>	716 123	27 017	<b>743 140</b>
Juin	743 190	31 084	<b>774 274</b>	71 054	34 204	<b>105 258</b>	672 136	-3 120	<b>669 016</b>
Juillet	767 354	30 150	<b>797 504</b>	111 416	61 030	<b>172 447</b>	655 938	-30 880	<b>625 057</b>
Août	557 835	37 393	<b>595 228</b>	51 599	98 942	<b>150 541</b>	506 236	-61 549	<b>444 687</b>
Septembre	490 650	27 055	<b>517 706</b>	153 518	3 188	<b>156 706</b>	337 132	23 868	<b>361 000</b>
<b>Total</b>	<b>6 884 416</b>	<b>261 037</b>	<b>7 145 453</b>	<b>698 973</b>	<b>435 986</b>	<b>1 134 958</b>	<b>6 185 444</b>	<b>-174 949</b>	<b>6 010 495</b>

\* Les quantités sont en hectolitres, tel quel, c'est-à-dire qu'elles ne représentent pas des quantités d'alcool pur mais qu'elles contiennent suivant les produits de moins de 80 % à 99 % d'alcool.

Sources : Douanes et FranceAgriMer

Directeur de la Publication Fabien BOVA  
Atelier Commun d'impression – FAM  
Commission Paritaire des publications  
Agence de Presse : n° 1364 AD du 19.02.79





  
FranceAgriMer  
ÉTABLISSEMENT NATIONAL  
DES PRODUITS DE L'AGRICULTURE ET DE LA MER

FranceAgriMer / Établissement national des produits de l'agriculture et de la mer  
12, rue Henri Rol-Tanguy / TSA 20002 / 93555 Montreuil-sous-Bois cedex  
tél. : +33 1 73 30 30 00 / fax : +33 1 73 30 30 30  
© FranceAgriMer 2012 / [www.franceagrimer.fr](http://www.franceagrimer.fr) / [www.agriculture.gouv.fr](http://www.agriculture.gouv.fr)

Photos : FranceAgriMer / Impression - Atelier d'impression de l'Arborial