

# FranceAgriMer

## Marché du sucre / campagne 2011/12

statistiques d'août 2012 / n° 502



> édition de novembre 2012



## **BULLETIN N°502**

**Novembre 2012**

**Statistiques d'août 2012**

---

**SOMMAIRE**

---

**I – LA SITUATION MONDIALE**

Faits et chiffres – octobre 2012 .....	5
Spot et terme proche à Londres et à New York en moyenne mensuelle (09/2003 à 10/2012) ..	10
Evolution des cours et prime de blanc depuis octobre 2011 .....	11
Cours mondiaux sur les marchés de Londres et New York :	
.Termes : Moyennes mensuelles et évolution quotidienne – octobre 2012.....	12
Marché à terme de New York :	
. Evolution du nombre de lots échangés et part des opérateurs non commerciaux .....	14
Evolution de la production et de la consommation mondiale de sucre.....	15

**II- LA SITUATION COMMUNAUTAIRE**

Actualité communautaire – octobre 2012 .....	17
Règlements votés en comités de gestion – octobre 2012 .....	18
Bilans communautaires sucre 2009/10, 2010/11 (provisoire) et 2011/12 (prévisionnel) .....	21
Surfaces betteravières et rendements de l'UE de 1995/96 à 2011/12 .....	22
Quotas 2008/09 – Quotas 2009/10 – Quotas 2010/11 et campagnes suivantes .....	23
Production de sucre dans l'UE de 2009/10 à 2011/12 .....	24
Prix moyens du sucre blanc communautaire jusqu'en août 2012 .....	25

**III - LA SITUATION FRANCAISE**

Bilans français 2009/10, 2010/11 (provisoire) et 2011/12 (prévisionnel).....	30
Diagramme prévisionnel de gestion de la campagne 2011/12 –d'octobre 2011 à août 2012 ...	31
Bilans mensuels, estimation des ventes pour la consommation intérieure - Campagne 2011/12 jusqu'en août 2012 .....	32
Consommation intérieure : Evolution des ventes jusqu'en août 2012.....	33
Consommation intérieure : Ventes, en cumul mobile, jusqu'en août 2012.....	34
Etat des stocks de sucre détenus en France par les fabricants – Campagne 2011/12.....	35

**IV - LA SITUATION DES DOM**

Bilans 2010/11 (provisoire) et 2011/12 (prévisionnel) .....	37
Production 2010/11, 2011/12et 2012/13.....	38
Exportations de sucre des DOM (Antilles et Réunion) par destinations .....	39
Importations de sucre des DOM (Antilles et Réunion) par origines .....	40
Exportations mensuelles de sucre par nature (NC) .....	41
Importations mensuelles de sucre par nature (NC) .....	42

## **V - LES ECHANGES DE SUCRE EN L'ETAT**

Echanges intra-communautaires de la France :

. Importations en provenance des pays de l'UE jusqu'en août 2012.....	44
. Exportations vers les pays de l'UE jusqu'en août 2012 .....	45

Echanges de la France avec les pays tiers :

. Importations par pays d'origine jusqu'en août 2012 (campagne 2011/12) .....	46
. Importations par pays d'origine de 2008/09 à 2010/11 .....	47
. Exportations par pays de destination jusqu'en août 2012 (campagne 2011/12).....	48
. Exportations par pays d'origine de 2008/09 à 2010/11 .....	52

Certificats délivrés en France pour l'exportation de sucre.....	56
---	----

## **VI - LES ECHANGES FRANCAIS DE PRODUITS SUCRES**

- Produits sucrés :

. Importations en provenance de l'UE et des pays tiers août 2012.....	58
. Exportations vers l'UE et les pays tiers août 2012.....	59

- Sucre incorporé (évaluation) :

. Importations en provenance de l'UE et des pays tiers août 2012.....	60
. Exportations vers l'UE et les pays tiers août 2012.....	61
. Solde des échanges août 2012 .....	62

## **VII - LES ECHANGES FRANCAIS DE MELASSES**

- Bilan des échanges avec l'UE et les pays tiers jusqu'en août 2012 .....	64
- Importations en provenance des pays de l'UE jusqu'en août 2012 .....	65
- Exportations vers les pays de l'UE jusqu'en août 2012 .....	66

## **VIII – PRODUCTION ET ECOULEMENT D'ALCOOL ETHYLIQUE**

- Faits et Chiffres – octobre 2012 .....	68
- Evolution comparée des cours du sucre, de l'éthanol (Brésil) et du pétrole (mondial) .....	69
- Bilans d'alcool éthylique UE – 2009, 2010 et 2011 .....	70
- Production 2011 : Répartition par Etat membre et par matière première .....	71
- Utilisation 2011 : Répartition par Etat membre et par utilisation .....	72
- Importations de l'UE par pays d'origine en 2006 à 2011.....	73
- Production, utilisations et importations de l'UE - Evolution depuis 2004 .....	74
- Bilans d'alcool éthylique France – 2009, 2010 et 2011 .....	75
- Production d'alcool éthylique en France – 2012 (1 <sup>er</sup> et 2 <sup>ème</sup> trimestres) .....	76
- Ecoulement d'alcool éthylique en France – 2012 (1 <sup>er</sup> et 2 <sup>ème</sup> trimestres) .....	77
- Importations et exportations d'alcool éthylique en France - 2008 à août 2012.....	78

**Reproduction et utilisation autorisées avec mention de la source**

---

## **I – La situation mondiale**

# Faits et chiffres<sup>1</sup>

## Octobre 2012

Dans sa 2<sup>ème</sup> estimation pour la campagne 2012/13 (1/10/2012 – 30/09/2013), FO Licht arrive à la conclusion que la balance mondiale sera excédentaire pour la 3<sup>ème</sup> campagne consécutive, avec un excédent de 4,9 Mt. La production mondiale, estimée à 177,3 Mt augmenterait de 1,3 Mt par rapport à 2011/12, tandis que la consommation mondiale s'établirait à 167,7 Mt, (+ 2,8 Mt par rapport à 2011/12). Le niveau record de la production mondiale s'expliquerait par le redressement de la production brésilienne (+ 2,5 Mt), la hausse de la production aux USA et au Mexique (+ 1,1 Mt), la stabilité globale de la production asiatique et en Océanie. La seule évolution négative de la production est à mettre au compte de l'Europe (- 2,5 Mt), et plus particulièrement de l'UE, dont le volume reculerait de 1,6 Mt.

La consommation mondiale progresserait de 1,7% en 2012/13, soit un niveau toujours inférieur au taux moyen de 2,5%, observé jusqu'en 2007/08. Les pays en développement, et l'Asie en premier lieu, resteront le moteur de la consommation mondiale : la consommation atteindrait 121,3 Mt dans les pays en développement, (+ 2,2%); en Asie (y compris le Japon) la consommation s'élèverait à 76,4 Mt (+ 2,2 %). Ailleurs, la consommation resterait globalement stable, en particulier sur les marchés arrivés à maturité (UE, Amérique du Nord, Brésil).

Les importations mondiales baisseraient à nouveau en 2012/13, à 54,4 Mt, contre 56,4 Mt en 2011/12 et 58,1 Mt en 2010/11. Malgré un tassement du surplus exportable, cette nouvelle baisse des importations conduira à un accroissement des stocks mondiaux, estimés par FO Licht à 74 Mt en fin de campagne 2012/13 (68,9 Mt en 2011/12 et 62,1 Mt en 2010). (FO Licht du 1<sup>er</sup> novembre 2012).

### Australie

**Production** : FO Licht estime à 4,6 Mt la production australienne entre le 1/10/2012 et le 30/09/2013 (chiffre qui inclut une part importante du sucre produit à partir de la récolte de canne qui débutera en Juin 2013).

**Consommation** : Selon un rapport publié par « Green Pool Commodity Specialists », la consommation de sucre par habitant a chuté en Australie de plus d'un quart au cours des 60 dernières années. Le rapport commandé par trois des principaux producteurs de sucre du pays, constate que la consommation moyenne de sucre a chuté de 57,0 kg en 1951 à 42 kg en 2011 (FO Licht du 8 octobre 2012).

### Brésil

**Production** : Datagro a révisé à la hausse son estimation de la production 2012/13 (avril 2012 – mars 2013) à **512,1 Mt** (contre **508,7 Mt en 2011/12**) en raison de l'amélioration des conditions météorologiques ; il estime à **545-575 Mt** la prochaine récolte de canne à sucre qui débutera dans le Centre sud en avril 2013. Selon Plinio Nastari, président de Datagro, il est cependant encore trop tôt pour prévoir la production de sucre 2013/14, compte-tenu des incertitudes sur les prix de l'essence ou la demande d'éthanol brésilien à l'étranger. La hausse du taux d'incorporation de l'éthanol dans l'essence, de 20 % actuellement, à 25 %, devrait favoriser la production d'éthanol au détriment de celle du sucre. De plus, les Etats-Unis pourraient importer environ 2,5 Mds de litres d'éthanol (+ 1 Mds de litres). Cette augmentation de la demande d'éthanol ponctionnerait 30 à 36 millions de tonnes de canne à sucre (FO Licht du 16 octobre 2012).

Selon l'Unica, la récolte de canne à sucre dans la région du Centre Sud, après un ralentissement durant les deux semaines précédentes, s'est accélérée durant la première moitié d'octobre. Les quantités de canne mise en œuvre durant cette période s'élèvent à 38 Mt, (+ 62 % par rapport à l'année précédente). La production de sucre de la région s'est accrue de 57 % sur un an, à 2,8 Mt, tel quel. La production d'éthanol augmente de 46 % à 1,6 Mds de litres. En dépit de la forte accélération fin octobre, il existe toujours un retard de 18 Mt de canne mise en œuvre par rapport à l'an dernier. La quantité cumulée au 16 octobre s'élève à 419,4 Mt. La production de sucre avec 26,8 Mt tel quel s'établit toujours en retrait d'un million de tonnes par rapport à la campagne dernière (FO Licht du 25 octobre 2012).

Centre Sud : situation cumulée au 16 octobre 2012			
	2012/13	2011/12	Evolution en %
Canne (1 000 tonnes)	419 348	437 024	-4,04 %
Sucre (1 000 tonnes)	26 791	27 832	- 3,74 %
Ethanol (millions de litres)	16 744	18 167	-7,83 %
Kg de sucre par tonne de canne (kg) – ATR /TC	135,2	137,7	- 1,84 %
Part de canne pour produire du sucre (%)	49,6	48,5	
Part de canne pour produire de l'éthanol (%)	50,4	51,5	

(Source : Unica)

<sup>1</sup> Les quantités de sucre indiquées sont exprimées, sauf indication contraire, en valeur brut.

### Les exportations brésiliennes de sucre de 2003/04 à 2012/13 (avril à septembre 2012) (1 000 t)

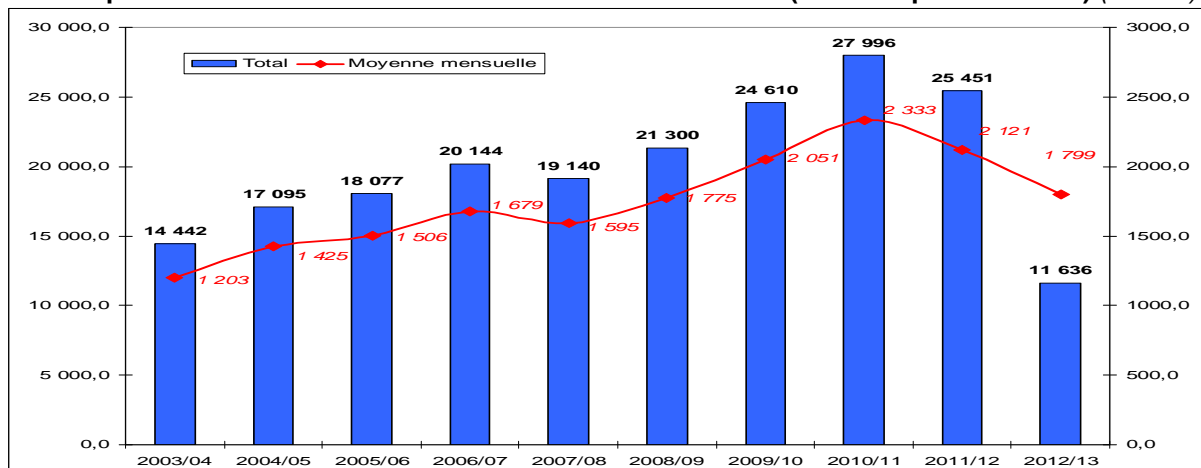

(Source : MDIC)

### Exportations brésiliennes de sucre (par mois) de 2003/04 à 2012/13 (avril à septembre 2012) (1 000 t)

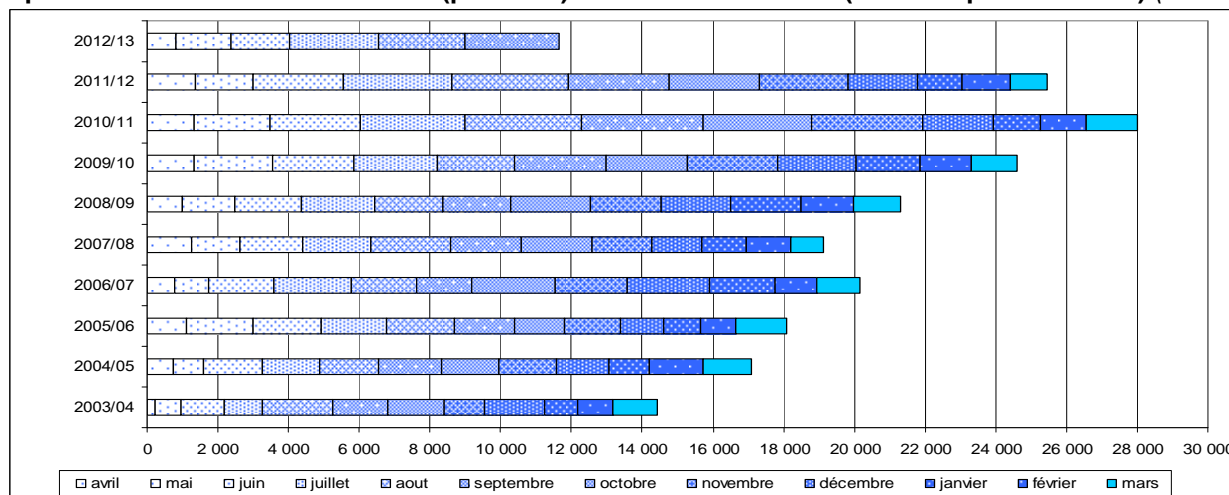

### Canada

- Les deux principaux fabricants canadiens ont remporté un succès important, garantissant leurs débouchés sur le marché intérieur, pour au moins 3 années supplémentaires, le Tribunal canadien du commerce international ayant annulé sa décision de laisser le sucre communautaire entrer dans le pays en franchise de droits ; dans sa décision rendue le 28 septembre, le Tribunal précise que si le sucre provenant de « l'industrie de l'UE, subventionnée, » était autorisé au Canada, Redpath Sugar and Rogers Sugar, seraient affectés, alors qu'ils détenaient de fait un oligopole sur le marché du sucre raffiné canadien depuis 1995 grâce à un ensemble de règlements destinés à maintenir des droits élevés sur le sucre en provenance de l'Europe et des Etats-Unis ; ces droits avaient été supprimés en 2010 par le Tribunal, mais l'industrie canadienne du sucre avait fait appel de la décision, au motif que la réforme de l'OCM sucre n'avait eu que des effets limités, et que l'importation de sucre européen à droit nul au Canada pouvait menacer le secteur sucrier national ; en mai 2012, la Cour fédérale d'appel avait accepté de réouvrir le dossier ; désormais, un droit anti-dumping de 78% s'appliquera sur le sucre britannique, allemand, danois et néerlandais, auquel s'ajoutera une taxe supplémentaire de 22 cents par kilo sur l'ensemble des sucres communautaires, comme c'était le cas depuis 1995 ; un droit similaire sur le sucre américain a été prorogé en 2010 et reste en vigueur (FO Licht du 1er octobre 2012)

### Chine

#### Production:

- La production de sucre a atteint 236 000 tonnes, valeur blanc, en septembre 2012, en hausse de 72,3 % par rapport à la même date de la précédente campagne. La production de sucre atteint 10,14 Mt durant les 5 premiers mois de 2012, en hausse de 18,3 % par rapport à l'an passé. Les chiffres concernent aussi bien le sucre produit à partir des betteraves locales que celui raffiné à partir de sucre brut importé (FO Licht du 22 octobre 2012).

#### Importations :

- La Chine a importé 592 370 tonnes de sucre en septembre 2012, contre 473 080 tonnes en septembre 2011. Le total cumulé des importations sur la campagne 2011/12 (octobre 2011 à septembre 2012) atteint 4,3 Mt, niveau record, deux fois supérieur aux importations 2010/11 (2,1 Mt). Le record précédent datait 1994/95 (3 Mt). Les principaux fournisseurs de sucre en 2011/12 sont le Brésil (2,5 Mt), la Thaïlande (0,95 Mt) et Cuba 0,43 Mt (FO Licht du 25 octobre 2012).

### **Production de saccharine :**

- Sur les 8 premiers mois de l'année 2012, la production de saccharine a progressé de 28% ; ces quantités supplémentaires de saccharine ont été en quasi-totalité destinés à l'exportation (+ 22%) (*FO Licht du 1er novembre 2012*).

## ***Etats-Unis***

### **Campagne 2011/12**

- L'USDA, dans son rapport mensuel d'octobre, a revu à la hausse de 0,1 Mt son estimation de production de sucre 2011/12 à 8,4 M short tonnes, (soit environ 7,6 Mt valeur brut) contre 8,3 M short tonnes (7,5 Mt valeur brut) en septembre ; ; en effet la production de sucre de betteraves, supérieure aux attentes, est désormais estimée à 4,825 Mt (contre 4,750 Mt en septembre), tandis que la production de sucre de canne reste quasi-inchangée à 3,575 Mt (contre 3,548 Mt en septembre). Parallèlement, les importations ont été abaissées d'autant, à 3,595 Mt contre 3,658 Mt en septembre (les importations TRQ passant de 1,914 Mt à 1,891 Mt, celles en provenance du Mexique baissant de 1,080 Mt à 1,026 Mt). Le ratio stock sur consommation total est maintenant estimé à 14,6 % contre 13,5 % le mois dernier.

### **Campagne 2012/13**

Les conditions climatiques de la fin octobre ont retardé les chantiers de récolte betteravière, laquelle est réalisée à 80% contre 84% l'an dernier. La production 2012/13 était estimée à 7,9 Mt (8,75 M short tonnes), contre 7,6 Mt en 2011/12. Les importations sont inchangées à 3 Mt short tonnes Mexique (2,7 Mt) . Les exportations passent de 250 000 tonnes à 275 000 tonnes en octobre. Le ratio stocks sur consommation pour 2012/13 est maintenant de 13,1 % contre une estimation de 12,3 % le mois dernier et 14,6 % pour 2011/12 (*FO Licht du 12 octobre 2012*)

30 %. Il pense donc que les usines devraient être aidées à importer du sucre brut afin de fonctionner et d'accroître leur production. Patil a estimé à 6,5 Mt la quantité totale de canne revendue comme fourrage et à 250 000 ha les surfaces cannières affectées par la sécheresse. Le gouvernement local estime maintenant la totalité des surfaces plantées en canne pour 2012/13 à 650 000 ha, contre 900 000 ha estimés en janvier dernier et plus de 1 Mha en 2011/12. Les rendements canniers sont estimés en baisse de près de 50 % à 44 t/ha contre 84 t/ha l'année dernière. L'ISMA ne croit pas que la baisse de la production au Maharashtra sera aussi importante et continue d'estimer la production sucrière de cet Etat à 7,6 Mt en 2012/13, soit un recul de 15 %. L'ISMA a d'ailleurs souligné que, depuis 2005/06, les rendements canniers du Maharashtra ont toujours été compris entre 75 et 85 t/ha, y compris en 2008/09, qui malgré la sécheresse, a connu des rendements de 79 t/ha. (*Fo Licht du 6 septembre 2012*).

- L'Association des sucreries indiennes (ISMA) a réduit son estimation de production de sucre pour 2012/13 à 24 Mt valeur blanc (26,1 Mt valeur brut), en baisse de 1 Mt par rapport à ses prévisions de juin, en raison d'une mousson erratique dans le Maharashtra et le Karnataka. Selon l'ISMA, les pluies insuffisantes et la vente de 3 à 3,5 Mt de canne comme fourrage auraient pour conséquence un recul de la production de l'Etat du Maharashtra de 9 Mt en 2011/12 à 6,5 Mt en 2012/13 (contre une estimation initiale de 7,8 Mt). La production du troisième Etat producteur, le Karnataka devrait reculer de 21% à 3 Mt contre 3,8 Mt en 2011/12, conséquence de la baisse conjointe des surfaces de 2,1 % (à 423 000 ha), des rendements et du taux de sucre. En revanche, la production de l'Uttar Pradesh passerait à 7,9 Mt en 2012/13 contre 6,97 Mt en 2011/12 grâce à une hausse des surfaces de 10 % (de 2,252 Mha en 2011 à 2,474 Mha en 2012). Avec une consommation nationale évaluée à 22 Mt et des exportations 2011/12 de l'ordre de 3,5 Mt, les stocks de sucre au 1<sup>er</sup> octobre 2012 sont évalués par l'ISMA à 6 Mt contre 5,5 Mt à la même date de l'année précédente (*Fo Licht du 11 septembre 2012*).

## ***Inde***

### **Production 2011/12:**

La production de sucre en septembre 2012 s'élève à 200 868 tonnes, valeur blanc, en hausse par rapport aux 176 496 tonnes produites un an plus tôt. Ce qui permet de clore la campagne 2011/12 (Oct/Sept) à 26,34 Mt, valeur blanc, soit + 8 % par rapport aux 24,39 Mt produites en 2010/11. Le résultat final n'est que légèrement au dessus de l'estimation de F.O.Licht de septembre 2011 de 26,22 Mt. La production de sucre du Maharashtra a légèrement baissé à 8,98 Mt contre 9,05 Mt l'an dernier. Celle de l'Uttar Pradesh est passée de 5,89 Mt l'an dernier à 6,97 Mt en 2011/12. La production du Karnataka augmente de 3,68 Mt à 3,87 Mt, tandis que la production du Tamil Nadu s'est fortement élevée passant de 1,85 Mt à 2,38 Mt. Les coopératives ont produit 10,28 Mt en 2011/12 contre 10,85 Mt en 2010/11 (*Fo Licht du 31 octobre 2012*).

### **Production 2012/13:**

En 2012/13, la production de sucre du Pendjab devrait atteindre près de 450 000 tonnes, valeur blanc, en hausse de 20% par rapport aux 375 000 tonnes produites en 2011/12. Les surfaces sont estimées à 93 000 ha par l'association des sucreries, tandis que les raffineurs privés retiennent 100 000 ha. Le Punjab dispose de 9 raffineries dans le secteur coopératif et de 7 raffineries dans le secteur privé, pour une mise en œuvre totale de 47 000 tonnes de canne par jour. La production de sucre a considérablement augmenté au cours des dernières années, passant de 182 000 tonnes en 2009/10, à 375 000 tonnes en 2011/12 (*FO Licht du 31 octobre 2012*)

### **Exportations :**

- Selon la presse locale, le ministère de l'Alimentation aurait demandé à la Direction générale du commerce extérieur (DGFT) d'arrêter l'enregistrement des exportations de sucre, ajoutant que la décision n'a pas encore été notifiée. Le gouvernement indien avait décidé en mai dernier d'autoriser sans limites les exportations de sucre,



soumises au régime OGL<sup>2</sup>, jusqu'à la fin de la campagne 2011/12, sous réserve d'inscription préalable des quantités exportées auprès de la DGFT. Selon certaines sources, les exportateurs devraient honorer leur engagement d'inscription jusqu'au 30 septembre. Cependant, des annulations d'exportations enregistrées et contractualisées ont eu lieu en raison d'une hausse récente des prix sur le marché intérieur, les rendant plus attractifs que les prix à l'exportation (*Fo Licht du 5 octobre 2012*).

#### **Importations:**

- Le gouvernement fédéral de l'Inde a finalement rejeté la proposition de l'industrie sucrière du Maharashtra de supprimer le droit d'importation de 10 % sur le sucre brut, la proposition n'ayant été appuyée par aucun autre état producteur. La moindre disponibilité de la canne à sucre dans le Maharashtra devrait augmenter le coût de fonctionnement des sucreries en raison d'une sous-utilisation des capacités de production (60 % à 70 % de leur capacité). L'importation de sucre brut en franchise visait à accroître le taux d'utilisation des infrastructures et réduire ainsi les coûts de production (*FO Licht du 29 octobre 2012*).

- Selon la presse locale, l'association indienne des sucreries (Indian Sugar mills Association- ISMA) s'est opposée à l'importation de sucre brut ou blanc cette année en raison des stocks excédentaires. En outre, L'ISMA a demandé au gouvernement d'augmenter les droits à l'importation sur le sucre brut et le sucre blanc de 10 % à 25 %. Dans une lettre adressée au premier ministre, l'ISMA déclare que les stocks actuels et la production estimée pour 2012/13 (oct/sept) seraient suffisants pour couvrir les besoins intérieurs et qu'en conséquence il n'était pas nécessaire d'importer. Le ministre de l'alimentation K.V Tomas, avait précédemment fait allusion à la possibilité d'une révision de droit à l'importation du sucre brut et du sucre blanc. L'ISMA a relevé son estimation de production de sucre pour la campagne 2011/12 de 26,0 Mt à 26,34 Mt. Les exportations de sucre 2011/12 ont été révisées à la baisse de 3,5 Mt à 3,33 Mt. Ainsi, les stocks de clôture s'établiraient à 6,5 Mt au 30 septembre contre 6,0 Mt dans l'estimation précédente. Avec une production 2012/13 prévue à 24 Mt, la disponibilité en 2012/13 serait plus que suffisante pour satisfaire la consommation intérieure de 22 Mt. L'ISMA met en garde contre l'appréciation de la roupie, qui rend les importations moins chères, ce qui avec une nouvelle baisse du prix mondial du sucre brut et une amélioration des prix intérieurs pourraient déclencher des importations de sucre brut à grande échelle, même avec le niveau actuel de 10 % du droit à l'importation. Ces importations feraient baisser les prix sur le marché local et pourraient avoir un impact direct sur la capacité des sucreries à payer en temps voulu les livraisons de cannes aux agriculteurs, ce qui aurait un impact sur la disponibilité en canne en 2013/14 (*Fo Licht du 24 octobre 2012*).

5 000 tonnes de sucre blanc devraient être importées du Pakistan, alors que ce dernier pays vient d'autoriser l'exportation d'environ 200 000 tonnes supplémentaires, à un prix fob de 545 \$/t. Le prix du sucre dans l'ouest de l'Inde s'élève à environ 680 \$/t, tandis que dans le nord et l'est du pays, il atteint jusqu'à 720 \$/t. Le mois dernier, des accords ont été signés pour l'achat d'environ 450 000 tonnes de sucre brut en provenance du Brésil, en raison de l'écart attractif entre les cours mondiaux et les prix intérieurs (*Fo Licht du 24 octobre 2012*)

### **Mexique**

#### **Production :**

- Le comité gouvernemental du sucre et de la canne (CONADESUCA), a revu en hausse de 12,3 % à 5,7 Mt tel quel, la production de sucre 2012/13 du Mexique, contre 5,05 Mt en 2011/12. Cette estimation est significativement plus élevée que l'estimation du mois d'août à 5,3 Mt et au dessus des prévisions des professionnels (5,3 et 5,5 Mt). La hausse est due à l'augmentation de la superficie cultivée, à des rendements en canne élevés et à un meilleur taux de sucre. Les surfaces plantées sont passées de 673,5 milliers d'ha en 2010/11 à 703,8 milliers d'ha en 2011/12 et 719,6 millier d'ha en 2012/13. Le rendement en canne devrait atteindre son plus haut niveau depuis 5 ans à 69,3 tonnes par ha, contre 65,7 en 2011/12. Le taux d'extraction de sucre remonterait de 10,9 % à 11,4 %, mais resterait en deçà des 11,8 % réalisés en 2010/11. Les quantités de canne mises en œuvre passeraient de 44,13 Mt en 2010/11, 46,23 Mt en 2011/12 pour atteindre les 49,86 Mt en 2012/13 (*FO Licht du 30 octobre 2012*)

### **Maurice**

- Selon l'Office des statistiques, la production de sucre 2012 de Maurice devrait s'établir autour de 410 000 tonnes, en baisse par rapport aux 435 310 tonnes produites l'an dernier (*FO Licht du 1er octobre 2012*)

### **Pakistan**

Exportation: - Selon un communiqué officiel, le gouvernement pakistanais, représenté par le ministère du Commerce, a donné son accord pour l'exportation de 200 000 tonnes de sucre en plus des volumes inutilisés du précédent quota. Un quota de 10 000 tonnes sera accordé à chaque sucrerie (*Fo Licht du 22 octobre 2012*). Avant le début de la nouvelle campagne, l'industrie sucrière avait demandé au gouvernement de permettre au moins 400 000 tonnes d'exportation dans la mesure où les sucreries disposent d'un stock important issu de la récolte record de l'an dernier. L'ECC (Economic Coordination Committee) a également constitué un comité pour déterminer les raisons de la non utilisation d'un précédent quota d'exportation de 166 000 tonnes par les sucreries (*Fo Licht du 4 octobre 2012*)

---

<sup>2</sup> OGL : Open General Licence

## Russie

	Récolte de betteraves et production de sucre blanc (1 000 tonnes)	
	29-oct-12	29-oct-11
Betteraves reçues	25 650	24 473
Betteraves mises en œuvre	20 750	19 499
Sucre blanc	2 520	2 514
Taux d'extraction (%)	12,14	12,89
Nombre de sucrerie	77	77
Stock restant	-	-

Source : Syndicat russe des producteurs de sucre

### Production:

- Selon l'IKAR (l'Institut russe pour les Etudes de Marchés Agricoles) la production de sucre 2012/13 devrait finalement baisser, contrairement aux premières estimations ; elle pourrait être comprise entre 4,4 et 4,7 Mt, valeur blanc, contre 5,1 Mt l'an dernier. La sécheresse du début d'année a réduit les rendements et la récolte betteravière baisserait de 47,6 Mt l'an dernier à 41,5 Mt. Des pluies excessives dans le sud du pays en août et septembre ont réduit la richesse en sucre des betteraves ce qui constitue le principal facteur de baisse du rendement en sucre de cette campagne (*Fo Licht du 30 octobre 2012*)

### Consommation :

- Selon l'IKAR, la consommation de sucre 2012/13 est prévue à 5,5 Mt (*Fo Licht du 30 octobre 2012*)

### Exportations :

- Les exportations sont attendues en baisse à 150 000 tonnes, contre plus de 300 000 tonnes durant la campagne précédente.

### Importations:

- Les importations de sucre blanc pourraient s'élever à 280 000 tonnes et celles de sucre brut au minimum à 350 000 tonnes, en fonction du niveau de la production de sucre de betteraves. Elles seront tout juste suffisantes pour couvrir la consommation intérieure. En 2011/12, les importations de sucre brut se sont élevées à 438 000 tonnes. En 2013/14, les superficies betteravières pourraient décroître à 1 Mha au profit des céréales et des oléagineux, contre 1,1 Mt cette campagne (*Fo Licht du 30 octobre 2012*)

- L'Union douanière formée par la Russie, le Belarus et le Kazakhstan devrait importer de 1 à 1,3 Mt de sucre en 2013, contre environ 600 000 t attendues pour 2012, dans la perspective d'un recul de la production de la région, selon l'association des fabricants des 3 pays ; en Russie, les emblavements passeraient de 1,15 Mha en 2012 à 1 Mha en 2013, principalement en raison de l'augmentation du coût des engrais, de la baisse des subventions publiques et de prix des céréales lucratifs ; les surfaces betteravières du Belarus resteraient stables à 100 000 ha, tandis qu'au Kazakhstan, elles couvriraient environ 20 000 ha (*FO Licht du 17 octobre 2012*)

### Divers:

- L'International Sugar Corporation russe et le groupe Sucres et Denrées envisagent de construire une sucrerie dans la région de Rostov, aux termes d'un accord signé entre les deux entreprises et les autorités régionales à l'occasion d'un récent forum d'investissements qui s'est tenu à Sochi. Le montant du projet est estimé à 10,14 Mrds de roubles (252,6 M€), et la durée de mise en place serait de 30 mois. L'usine aura une capacité de traitement de 12 000 tonnes de betteraves/jour (*FO Licht du 17 octobre 2012*)

## Thaïlande

### Production:

- Le bureau de la canne et du sucre (OSCB) a récemment révisé à la baisse son estimation de la récolte 2012/13 à 94,6 Mt, contre 98 Mt en 2011/12 ; en cause, la sécheresse, consécutive au retard de la mousson, en juillet-août, qui a pénalisé la croissance de la canne dans les principales zones de production du nord-est. La plus forte teneur en sucre a permis cependant de compenser partiellement la baisse de la production de canne. Le début de la campagne devrait commencer comme d'habitude mi-novembre pour se terminer en avril. Selon Somsak Suwattiga, secrétaire général de l'OCSB, la production de sucre pour la campagne 2012/13 (Nov/Oct) est maintenant estimée à 10 Mt, en baisse par rapport aux 10,2 MT de 2011/12. (*FO Licht du 19 octobre 2012*)

## Ukraine

### Production:

- Selon le ministère de l'agriculture, la production de sucre au titre de la campagne 2011/12 s'établissait au 29 octobre à 1,08 Mt, contre 1,27 Mt l'an dernier (soit - 17%). Les betteraves récoltées s'élèvent à 11,4 Mt, dont 10,2 Mt ont été livrées aux sucreries. 62 sucreries sont en activité contre 76 l'année dernière. La production de sucre pour l'ensemble de la campagne est estimée à 1,8 Mt pour une récolte de betterave de 16,2 Mt (*FO Licht du 26 octobre 2012*)

SPOT ET TERME A LONDRES ET A NEW YORK  
 SEPTEMBRE 2003 A OCTOBRE 2012 (en \$/t)

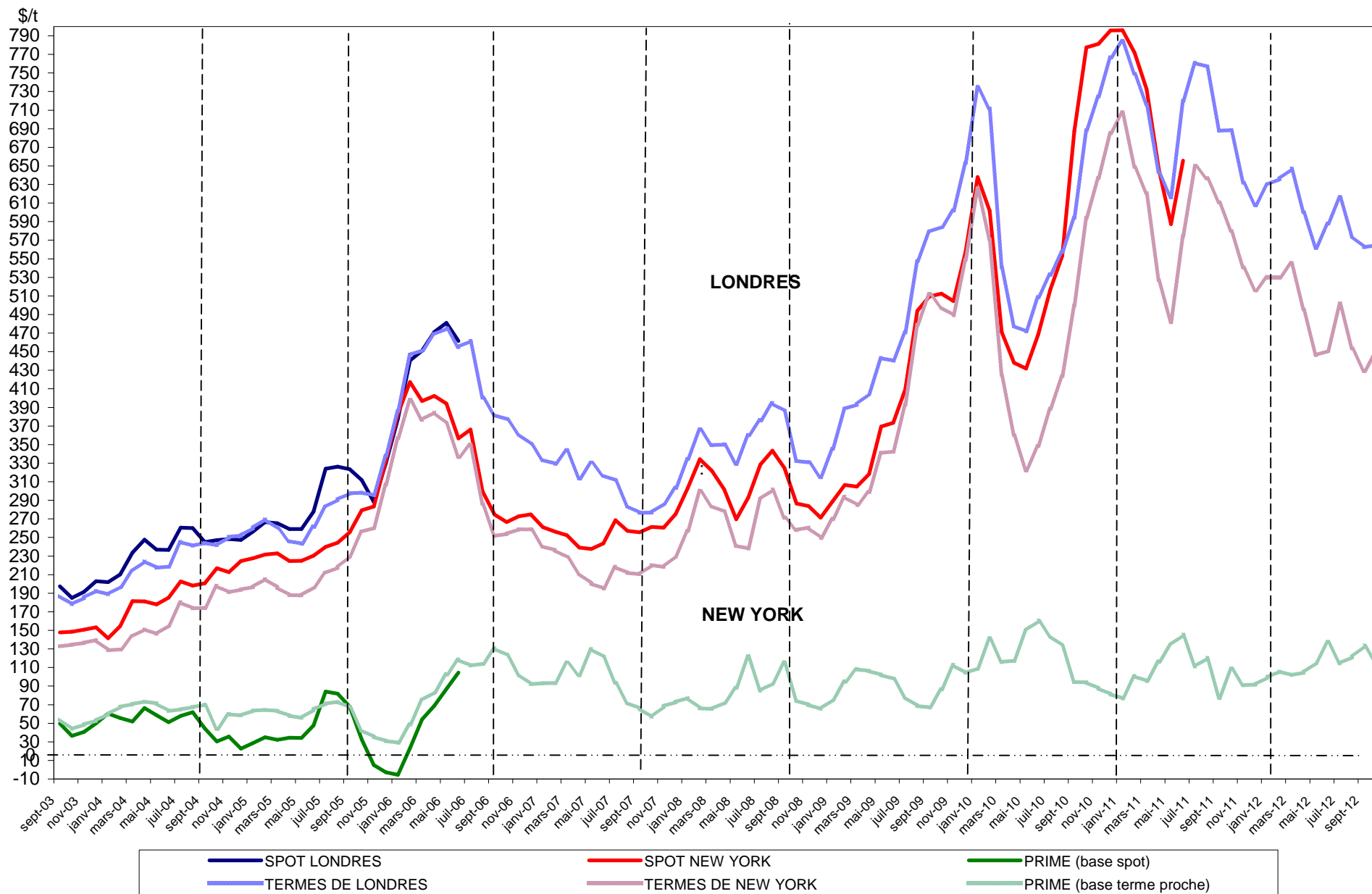

**Sucre Brut : New - York n°11, en \$/tonne depuis le 01/11/2011**

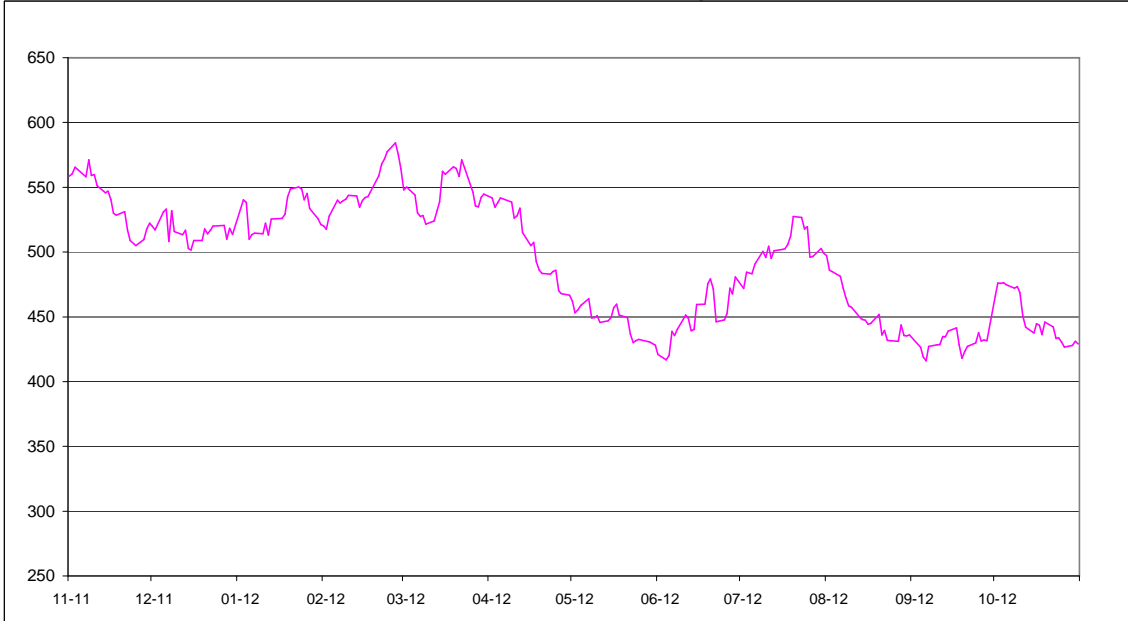

**Sucre blanc : FOB N°5 Londres en \$/tonne depuis le 01/11/2011**

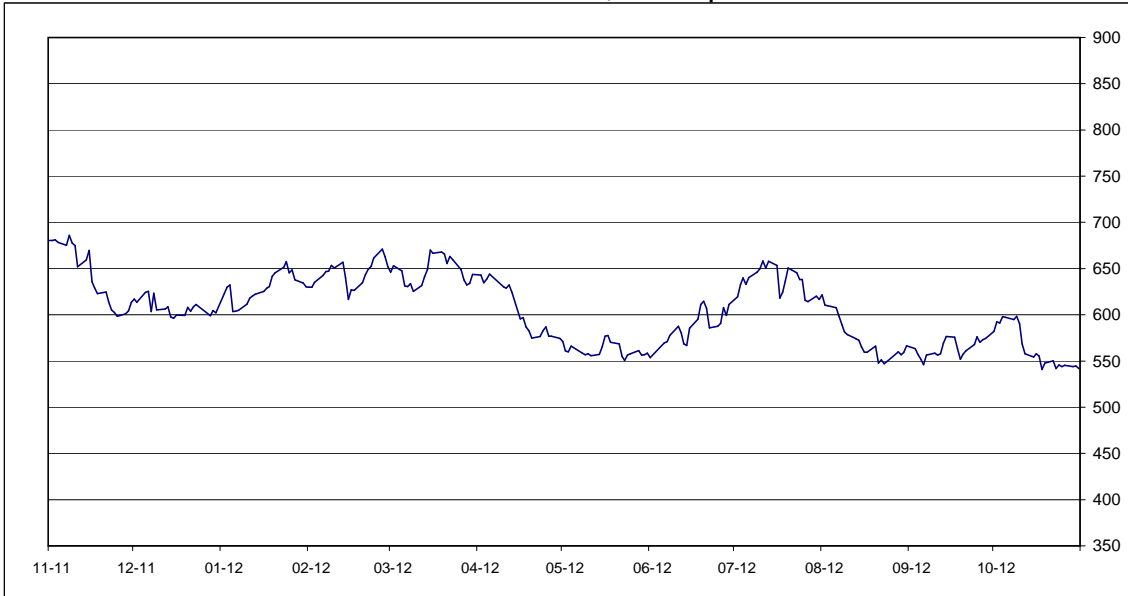

**Prime du blanc en \$/tonne depuis le 01/11/2011**

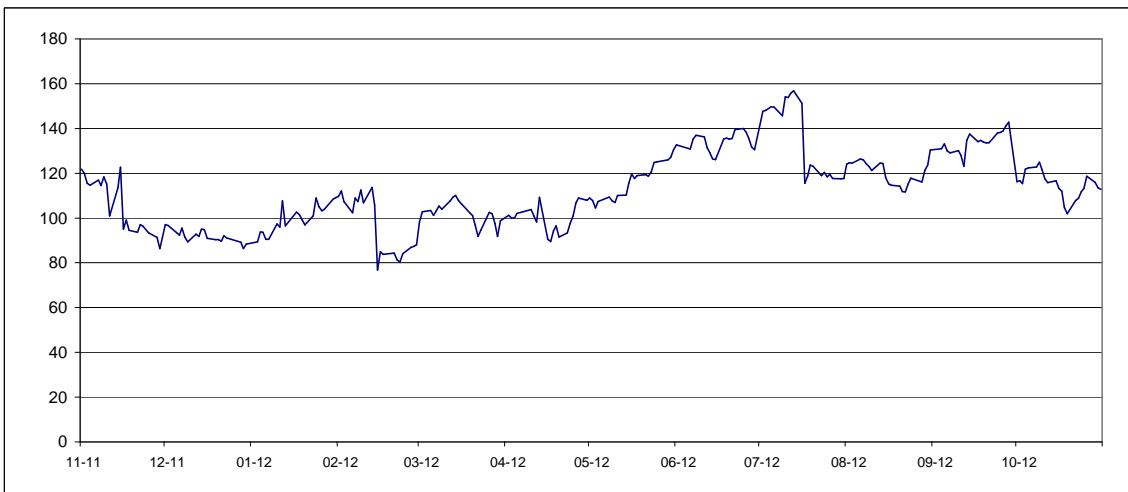

**EVOLUTION DES TERMES  
MOYENNES MENSUELLES DE LONDRES ET NEW YORK**

		NEW YORK		LONDRES		1 € = .....\$
		en cts/lb	en €/t	en \$/t	en €/t	
NOVEMBRE	"	28,90	466,35	724,70	530,49	1,3661
DECEMBRE	"	31,09	518,39	766,73	579,97	1,3220
JANVIER	2011	32,09	529,57	784,33	587,09	1,3360
FEVRIER	"	29,42	475,22	749,10	548,83	1,3649
MARS	"	28,15	443,31	716,22	511,62	1,3999
AVRIL	"	23,90	364,89	643,31	445,45	1,4442
MAI	"	21,85	335,71	616,14	429,41	1,4349
JUIN	"	26,07	399,37	719,81	500,27	1,4388
JUILLET	"	29,47	455,48	760,80	533,36	1,4264
AOUT	"	28,87	443,81	756,76	527,61	1,4343
SEPTEMBRE	"	27,70	443,49	687,85	499,52	1,3770
OCTOBRE	"	26,30	423,00	688,35	502,22	1,3706
NOVEMBRE	"	24,52	423,00	631,70	466,00	1,3556
DECEMBRE	"	23,42	391,69	607,92	461,28	1,3179
JANVIER	2012	24,05	410,82	629,70	487,96	1,2905
FEVRIER	"	24,05	401,03	636,01	480,98	1,3223
MARS	"	24,73	413,04	647,01	490,12	1,3201
AVRIL	"	22,48	376,63	600,17	456,17	1,3157
MAI	"	20,25	348,56	561,60	438,49	1,2807
JUIN	"	20,44	359,82	587,92	469,36	1,2526
JUILLET	"	22,76	408,27	616,19	501,44	1,2288
AOUT	"	20,53	365,00	574,15	463,03	1,2400
SEPTEMBRE	"	19,47	333,89	562,45	437,51	1,2856
OCTOBRE	"	20,39	346,45	564,54	435,13	1,2974

**EVOLUTION DES COURS MONDIAUX DU SUCRE (1ers termes) ET DE L'EURO  
EN OCTOBRE 2012**

	NEW YORK Terme d'octobre		LONDRES Terme de décembre		1 € = .....\$
	en cts/lb	en €/t	en \$/t	en €/t	
1 octobre 2012	21,13	361,75	582,10	452,05	1,2877
2 octobre 2012	21,59	368,11	592,60	458,31	1,2930
3 octobre 2012	21,58	368,68	591,10	458,08	1,2904
4 octobre 2012	21,60	367,69	598,00	461,74	1,2951
5 octobre 2012	21,54	365,23	597,30	459,39	1,3002
8 octobre 2012	21,42	364,43	595,00	459,18	1,2958
9 octobre 2012	21,47	365,42	598,30	461,90	1,2953
10 octobre 2012	21,26	363,64	590,40	458,07	1,2889
11 octobre 2012	20,45	349,00	568,40	440,01	1,2918
12 octobre 2012	20,05	340,80	557,80	430,07	1,2970
15 octobre 2012	19,85	337,38	554,30	427,34	1,2971
16 octobre 2012	20,17	340,84	557,90	427,64	1,3046
17 octobre 2012	20,11	337,91	555,30	423,25	1,3120
18 octobre 2012	19,79	332,59	541,00	412,41	1,3118
19 octobre 2012	20,23	342,15	547,90	420,33	1,3035
22 octobre 2012	20,06	338,54	550,10	421,11	1,3063
23 octobre 2012	19,65	333,10	542,00	416,76	1,3005
24 octobre 2012	19,68	335,24	545,70	421,65	1,2942
25 octobre 2012	19,53	331,38	543,80	418,53	1,2993
26 octobre 2012	19,35	330,48	545,20	422,37	1,2908
29 octobre 2012	19,41	331,77	543,80	421,62	1,2898
30 octobre 2012	19,56	332,68	544,70	420,23	1,2962
31 octobre 2012	19,46	330,19	541,80	416,99	1,2993
<b>MOYENNE</b>	<b>20,39</b>	<b>346,48</b>	<b>564,54</b>	<b>435,17</b>	<b>1,2974</b>
Maximum	21,60	368,68	598,30	461,90	1,3120
Minimum	19,35	330,19	541,00	412,41	1,2877

**Marché à terme de New - York (sucre brut) :  
Nombres de lots (positions ouvertes) de janvier 2009 à juin 2012**

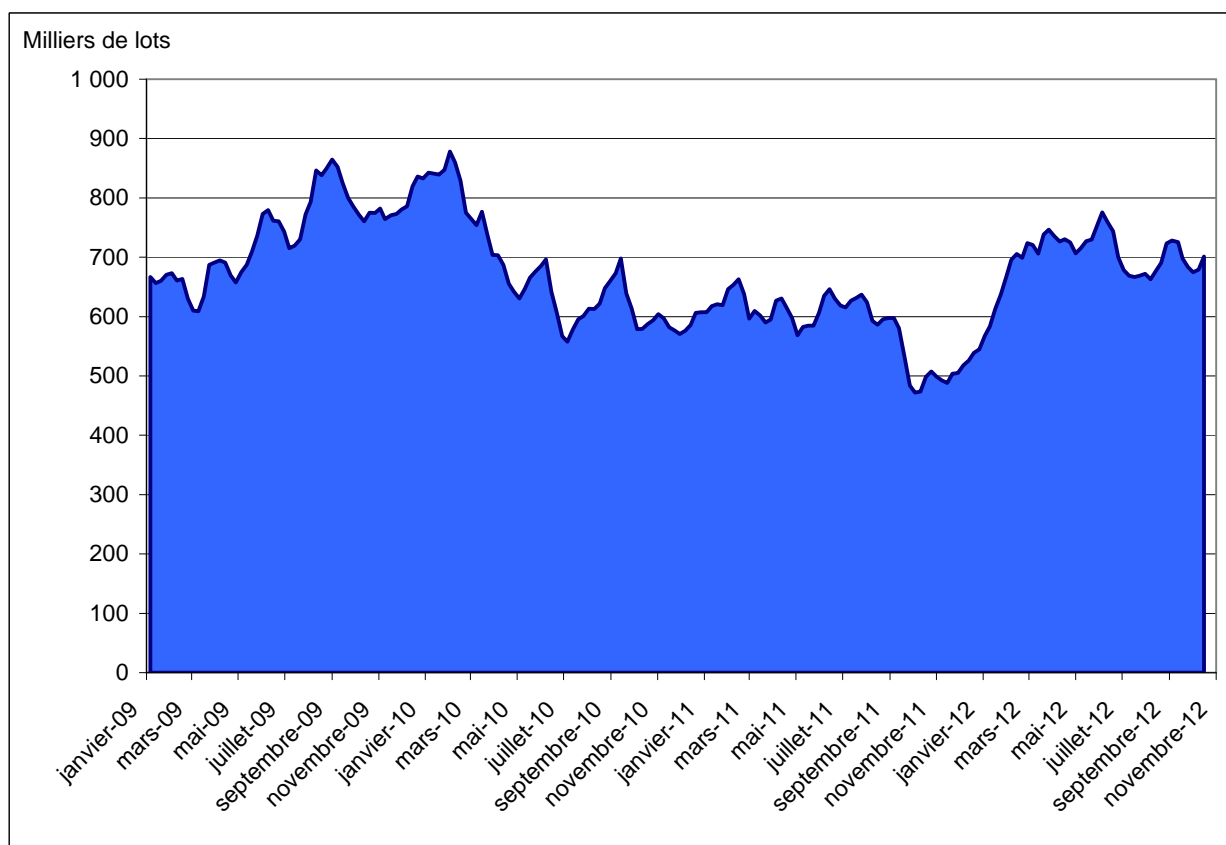

Source : CFTC.org

**Marché à terme de New - York (sucre brut) :  
Parts des opérateurs non commerciaux (positions nettes)**

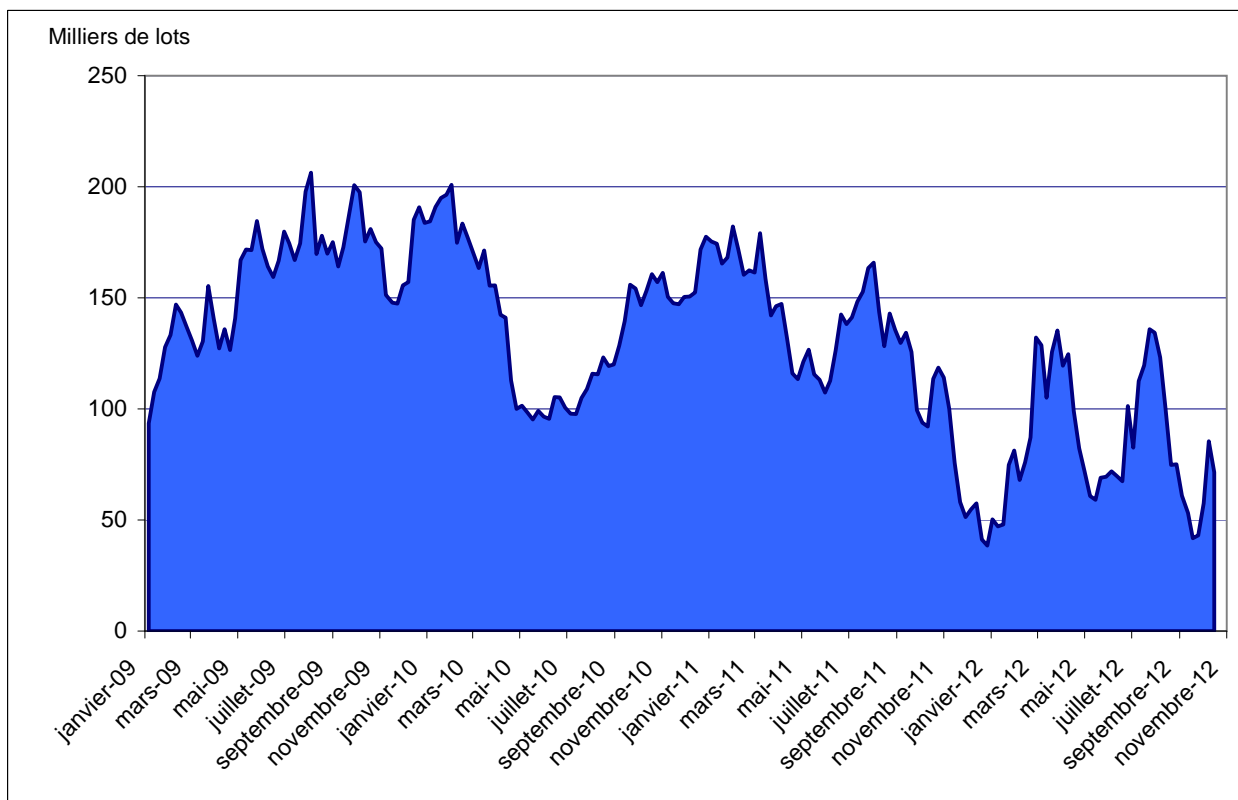

Source : CFTC.org

### Evolution de l'excédent / déficit mondial (en moyenne ISO et FO Licht )

en Mt, valeur brut

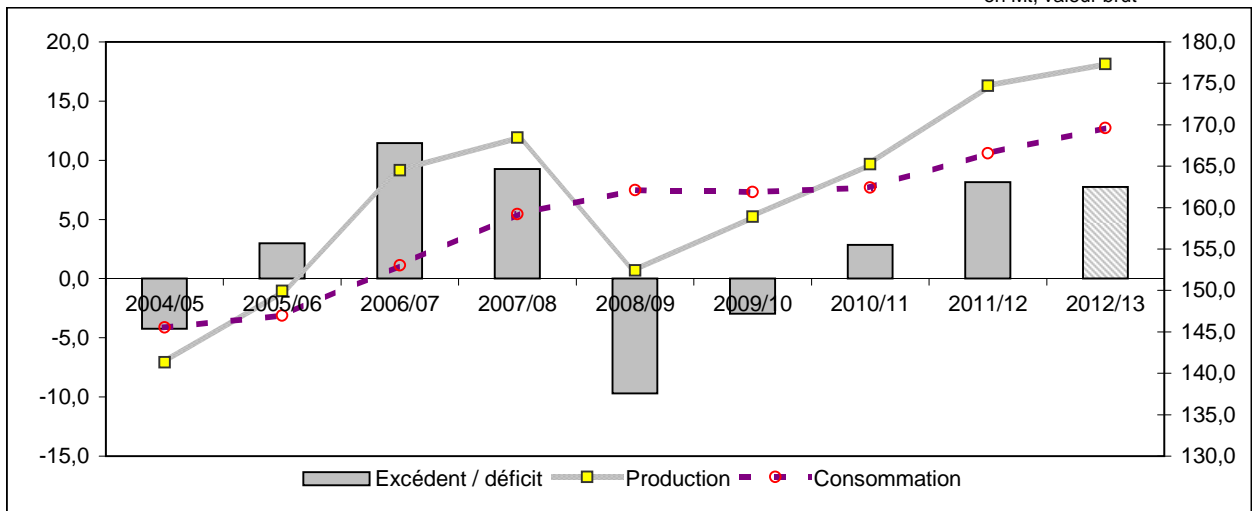

### Evolution récente de la production mondiale

en Mt, valeur brut

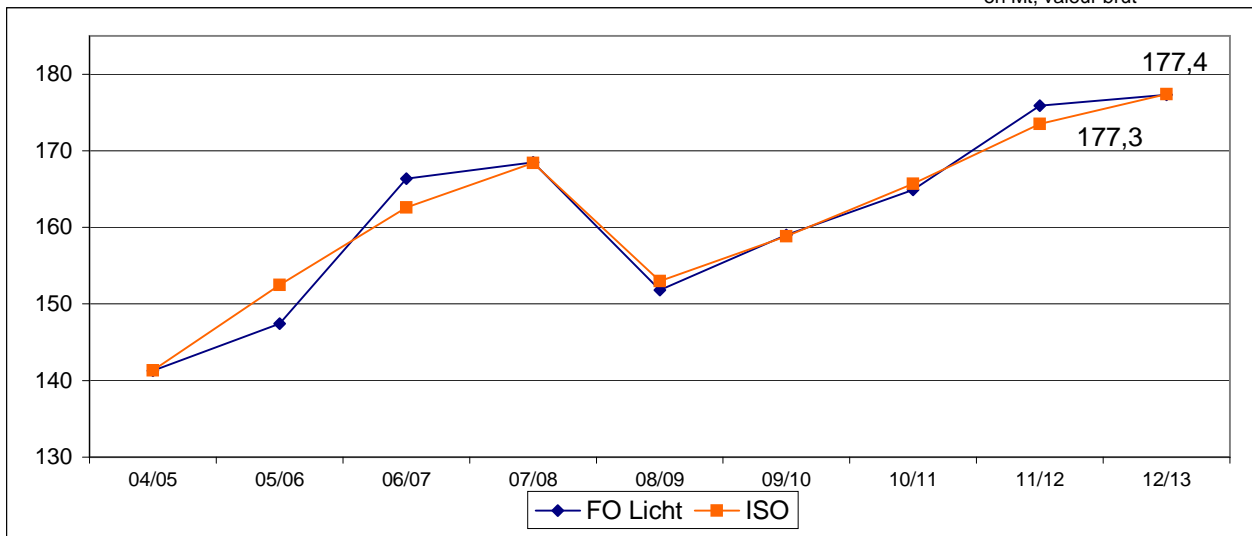

### Evolution récente de la consommation mondiale (en Mt, valeur brut)

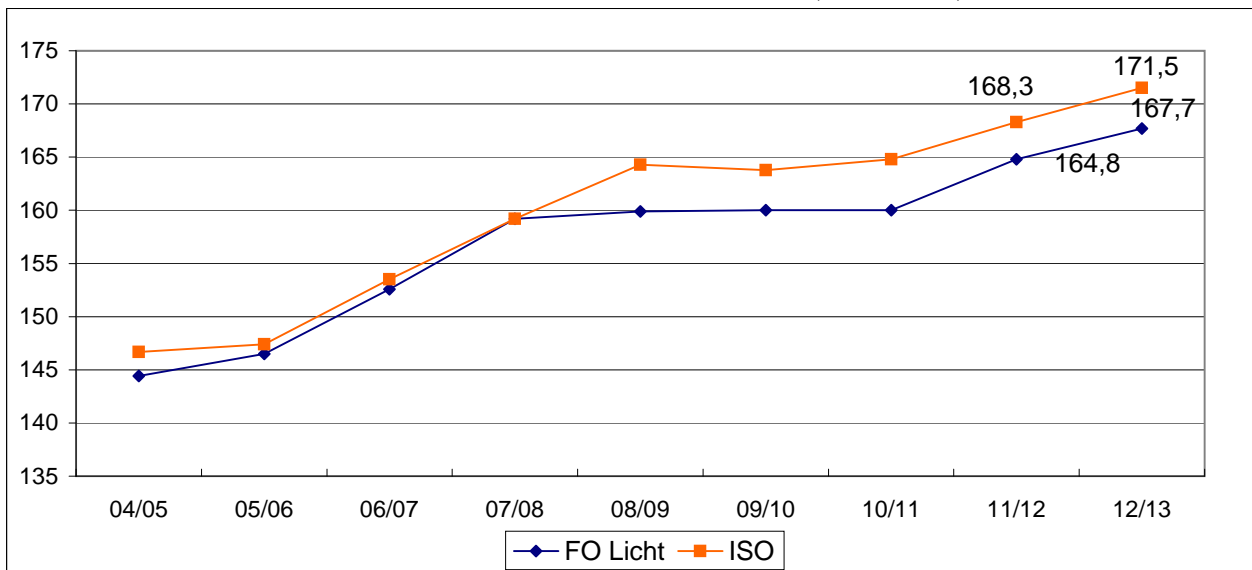

NB : L'ISO prend en compte, dans son estimation de la consommation, la différence entre les exportations et les importations mondiales. Cette estimation n'est donc pas tout à fait comparable avec celle de FO Licht. Ceci expliquant l'écart important entre les estimations de ces deux organismes.



## **II – La situation communautaire**

# Actualité communautaire

Octobre – Novembre 2012

## **Bilans**

Lors du comité de gestion du 8/11/2012, la Commission a publié les bilans sucriers des campagnes 2009/10 à 2012/13, selon une nouvelle méthodologie. Désormais, et de manière rétroactive depuis la campagne 2009/10, le poste «consommation de sucre du quota» est obtenu comme solde des autres postes du bilan (à l'exception du bilan prévisionnel 2012/13). Les chiffres de stocks de début et de fin de campagne sont les chiffres déclarés, à l'exception du stock de fin de campagne 2011/12 (donnée non encore déclarée) et à fortiori du stock de fin de campagne 2012/13.

Le stock du sucre du quota est donc estimé à 2,05 Mt au 1/10/2012 dans le bilan de la Commission ; cette estimation s'appuyant sur un écart de 1 Mt entre le stock déclaré au 1<sup>er</sup> août 2012 (3,78 Mt) et le stock de l'année précédente (2,82 Mt).

La consommation estimée pour la campagne 2012/13 (15,94 Mt) correspond à la moyenne des campagnes 2009/10 à 2011/12.

## **Stocks**

La dernière situation des stocks de sucre fournie par la Commission est arrêtée au 1/08/2012 : ils s'élevaient à 3,8 Mt, contre 2,8 Mt un an plus tôt pour le sucre du quota et de 1,6 Mt contre 0,6 Mt l'année précédente pour le sucre hors quota.

## **Report**

Le report de sucre hors quota sur 2012/13 s'élève à 871 422 tonnes, dont 414 996 tonnes en Allemagne et 97 777 tonnes en France.

## **Importations préférentielles de sucre 2012/13**

Le total des certificats demandés et attribués au titre des importations préférentielles pour 2012/13 s'élève, au 2/11/2012 à 313 599 tonnes pour le sucre PMA et ACP et, à fin octobre 2012, à 796 967 tonnes pour les contingents CXL (660 002 tonnes) et Balkans (136 965 tonnes). Les certificats demandés au titre du contingent d'importation de sucre industriel ont été de 3 700 tonnes fin octobre 2012.

Quant au total des certificats demandés au titre du contingent moldave (année civile 2012), il atteint 14 462 tonnes à la fin octobre 2012.

### **Délivrance des certificats des contingents hors quota vers les pays tiers**

	Quantités demandées (t)	% d'acceptation	Quantités utilisables à 105 % (t)
<b>Campagne 2010/11</b>	<b>1 824 105</b>		<b>1 285 714</b>
<i>1er contingent 0,650 Mt</i>	886 752	69,810682	619 048
<i>2ème contingent 0,700 Mt</i>	937 353	71,122263	666 667
<b>Campagne 2011/12</b>	<b>2 899 000</b>		<b>1 285 714</b>
<i>1er contingent 0,700 Mt</i>	1 290 000	51,679586	666 667
<i>2ème contingent 0,650 Mt</i>	1 609 000	38,474060	619 048
<b>Campagne 2012/13</b>	<b>1 765 000</b>		<b>619 048</b>
<i>1er contingent 0,650 Mt</i>	1 765 000	35,073519	619 048

Les quantités demandées au titre des certificats du 1<sup>er</sup> contingent hors quota de la campagne 2012/13 (1,765 Mt) sont en hausse de près de 37 % par rapport au 1<sup>er</sup> contingent de 2011/12 (1,29 Mt). Le règlement (UE) n° 931/2012, du 10 octobre 2012, fixe le pourcentage d'acceptation de ces demandes à 35,073519 % afin de limiter le volume à 0,650 Mt, tolérance de + 5 % comprise.

## Règlements votés en comités de gestion

Octobre 2012

### Comité de gestion du 11 octobre :

- Aucun règlement voté.
- Le pourcentage d'acceptation pour la délivrance de certificats du contingent hors quota 2012/13 (0,65 Mt) est de 35,073519 % (rgt 931/2012).

### Comité de gestion du 25 octobre :

- Aucun règlement voté.

# BILAN COMMUNAUTAIRE DE SUCRE DANS L'UE

## Note méthodologique

Le bilan communautaire du sucre est un bilan d'approvisionnement ou bilan de consommation, conformément à l'article 22 du règlement 952/06. Cela signifie plus précisément qu'il recense sur une période donnée (campagne de 12 mois), l'ensemble des emplois d'un produit donné (en l'occurrence le sucre) et les ressources mobilisées pour équilibrer ces emplois.

Il répartit le sucre par campagne de consommation ou d'utilisation et non par campagne de production (notamment du fait de la présence de sucre produit lors de la campagne précédente dans les stocks initiaux).

La plupart des postes du bilan communautaire du sucre du quota comme du sucre hors-quota sont connus sur la base des déclarations des opérateurs (fabricants, utilisateurs de sucre, exportateurs et importateurs), à l'exception notable du poste 'Consommation intérieure' qui est estimé par différence avec les autres postes du bilan. Les données individuelles des opérateurs sont agrégées et communiquées par la Commission ou disponibles via la base communautaire du commerce extérieur (COMEXT).

En toute rigueur ce que l'on appelle consommation de sucre lors d'une campagne ne correspond pas à l'utilisation finale de ce sucre pour au moins deux raisons :

- les emplois de sucre décrivent les volumes de sucre achetés sur le marché intérieur par les industries utilisatrices ou bien exportés sur le reste de l'UE et les pays-tiers. Or il peut y avoir un décalage de plusieurs mois entre l'achat et/ou la livraison de sucre et son utilisation finale, par exemple pour le sucre industriel ; les quantités de sucre vendues et livrées ne correspondent donc pas obligatoirement aux quantités de sucre utilisées ou incorporées lors d'une campagne.
- le sucre alimentaire livré sur le marché intérieur n'est pas totalement consommé, au sens alimentaire du terme. Comme tout produit alimentaire, une partie de ce sucre fait l'objet de pertes ou de non consommation.

### I. Ressources

L'ensemble des ressources regroupe les stocks initiaux en début de campagne, la production fraîche de sucre de la campagne, les importations de sucre en l'état et dans les produits transformés :

1. **Stock initial** : par définition il est nul pour le sucre hors-quota ; pour le sucre du quota il s'agit du sucre de la campagne précédente non vendu au 30 septembre, propriété des fabricants, des raffineurs ou de la communauté (intervention publique). Le stock initial en début de campagne est égal au stock à la fin de la campagne précédente.
2. **Report de sucre** : ressource du bilan du sucre du quota, il correspond au sucre hors quota de la campagne précédente non vendu et qui devient le premier sucre du quota de la campagne en cours. Ce poste peut inclure le cas échéant les quantités de sucre du quota ayant fait l'objet d'une décision de **retrait** lors de la campagne précédente.
3. **Production fraîche** : il s'agit de la production fraîche, qui diffère de la production réglementaire. Cette dernière s'obtient en ajoutant à la production fraîche le report de sucre hors quota de la campagne précédente et en déduisant la quantité de sucre hors quota qui sera reportée sur la campagne suivante. Elle comprend en outre les sirops de sucre destinés à la production d'éthanol (calculé en équivalent sucre). La production fraîche est répartie entre quota et hors quota. La production disponible sous quota correspond au total de la production fraîche sous quota (c'est-à-dire le quota quand celui-ci est intégralement produit moins le report). La production hors quota s'obtient ensuite par différence entre la production fraîche de la campagne et la production fraîche sous quota. La production fraîche de sucre fait l'objet d'estimations jusqu'en décembre à partir des surfaces betteravières et d'une estimation des rendements moyens. En mars de l'année suivante, une fois la campagne de production achevée, les estimations de production sont remplacées par le chiffre issu de la déclaration provisoire des fabricants. Enfin en décembre est disponible le chiffre définitif de production, toujours sur la base des déclarations obligatoires des fabricants.
4. **Importations de sucre en l'état** : estimées en cours de campagne à la fois sur la base des contingents préférentiels, des certificats demandés et sur la base des statistiques douanières mensuelles.

5. **Importations de sucre dans les produits transformés** : estimées en cours de campagne sur la base des quantités importées lors la campagne précédente. Elles regroupent en leur affectant un coefficient de teneur en sucre (fixé par la Commission) les importations de produits contenant du sucre. Elles sont ensuite définitivement fixées sur la base des données enregistrées par les services douaniers des différents Etats membres.

## **II . Emplois :**

Les ressources précédentes permettent d'équilibrer les emplois (consommation) suivants : les exportations vers les pays tiers (sucre en l'état et dans les produits transformés), les stocks de fin de campagne, le report de sucre hors quota, et les livraisons sur le marché intérieur

1. **Livraisons sur le marché intérieur** : elles comprennent le sucre destiné à la consommation humaine, le sucre hors quota destiné aux utilisations non alimentaires et à la production d'alcool
- 1.1 **Sucre alimentaire** : désigne le sucre du quota livré comme sucre alimentaire. En toute rigueur, il correspond aux ventes de sucre destiné à la consommation alimentaire et diffère de celle-ci par le fait qu'une partie du sucre alimentaire vendu n'est pas consommé (pertes). C'est le seul poste qui ne fait l'objet d'aucune déclaration. Estimé en cours de campagne, en général sur la base de la précédente campagne, il est ensuite obtenu par différence entre l'ensemble des ressources de sucre du quota et les utilisations connues de sucre du quota (les exportations et le stock final). Il prend en compte le sucre de bouche et le sucre incorporé dans les produits transformés, les ventes aux ménages et aux collectivités.
- 1.2 **Industries chimiques et pharmaceutiques** : volumes de sucre hors-quota livré comme sucre industriel aux industries chimiques, pharmaceutiques et de la levure. Il s'agit bien des quantités de sucre livrées et non des quantités de sucre utilisées par ces industries. Ce poste est estimé en cours de campagne sur la base de la campagne précédente, et ajusté ensuite sur les bilans provisoires puis définitifs fournis par la Commission. La période de référence est une campagne de 14 mois, du 1<sup>er</sup> Octobre de l'année n au 30 novembre de l'année n+1.
- 1.3 **Producteurs d'alcool** : volumes de sucre (sirops) livrés en distilleries pour la production d'alcool (dont alcool carburant).
2. **Exportations de sucre en l'état** : estimées en cours de campagne sur la base des certificats demandés (quota et hors quota), voire du niveau des exportations de la campagne précédente, elles sont ensuite définitivement fixées sur la base des données enregistrées par les services douaniers des différents Etats membres.
3. **Exportations de sucre dans les produits transformés** : estimées en cours de campagne sur la base des quantités exportées lors la campagne précédente. Elles regroupent en leur affectant un coefficient de teneur en sucre les exportations de produits contenant du sucre. Elles sont ensuite définitivement fixées sur la base des données enregistrées par les services douaniers des différents Etats membres.

## **III . Stocks fin de campagne :**

- Stock de fin de campagne : défini pour le sucre du quota, il est estimé en cours de campagne, et définitivement fixé lors de la campagne suivante sur la base des déclarations des fabricants
- Report : estimé en cours de campagne, il fait l'objet d'une déclaration de la part des fabricants au plus tard le 15 avril de la campagne. Le report communautaire peut donc être connu dans les mois suivants.

## BILANS COMMUNAUTAIRES DE SUCRE DANS L'UE-27 de 2009/10 à 2012/13

(en 1 000 tonnes, valeur blanc)

	2009/10		2010/11 (1)		2011/12 (2)		2012/13 (2)	
	Quota	Hors Quota	Quota	Hors Quota	Quota	Hors Quota	Quota	Hors Quota
<b>I - RESSOURCES</b>								
1 - Stocks au 1er octobre	<b>1 599</b>	<b>0</b>	<b>1 008</b>	<b>0</b>	<b>1 068</b>	<b>0</b>	<b>2 050</b>	<b>0</b>
- libres	1 564	0	1 008	0	1 068	0	2 050	0
- intervention	35	0	0	0	0	0	0	0
2 - Report / Retrait	413		565		150		871	
3 - Production "fraîche"	12 863	4 642	12 581	2 848	13 157	5 397	12 207	5 347
4 - Importations des pays tiers de sucre en l'état	2 501	8	3 570	54	3 313	20	3 057	20
5 - Importations des pays tiers de sucre sous forme de produits transformés	497		528		512		512	
6 - Revente de sucre hors quota			500		650			
<b>TOTAL DES RESSOURCES</b>	<b>17 873</b>	<b>4 650</b>	<b>18 752</b>	<b>2 902</b>	<b>18 850</b>	<b>5 417</b>	<b>18 696</b>	<b>5 367</b>
<b>II - EMPLOIS</b>								
1 - Livraisons marché intérieur	15 747	2 032	16 494	1 572	15 552	1 846	15 941	1 950
1.1 Sucre alimentaire	15 747		16 494		15 552		15 941	
1.2 Sucre pour industrie chimique		686		650		646		650
1.3 Sucre pour éthanol		1 346		922		1 200		1 300
2 - Exportations sur pays tiers de sucre en l'état	100	2 053	50	680	58	2 050	58	1 350
3 - Exportations de sucre sous forme de produits transformés	1 018		1 140		1 190		1 190	
4 - Revente de sucre hors quota				500		650		0
<b>TOTAL DES EMPLOIS</b>	<b>16 865</b>	<b>4 085</b>	<b>17 684</b>	<b>2 752</b>	<b>16 800</b>	<b>4 546</b>	<b>17 189</b>	<b>3 300</b>
<b>III - STOCKS AU 30 SEPTEMBRE</b>								
- libres	1 008		1 068		2 050		1 507	
- intervention	0		0		0		0	
- retrait								
- report	0	565	0	150	0	871	0	2 067
<b>TOTAL STOCKS AU 30/09</b>	<b>1 008</b>	<b>565</b>	<b>1 068</b>	<b>150</b>	<b>2 050</b>	<b>871</b>	<b>1 507</b>	<b>2 067</b>

Sources : CE, COMEXT, FranceAgriMer - novembre 2012

1- Bilan provisoire UE 27

2- Bilan prévisionnel UE 27

EVOLUTION DES SURFACES BETTERAVIERES DANS L'UE DE 1995/96 A 2011/12 \*

	ALL	AUT	DK	ESP (1)	FIN	FRA	GR	ITA	PB	POR	RU	SUE	UEBL	HON	LET	LIT	POL	R. TCH	SLQ	SLN	BG	RO	TOTAL
1995/96	518	52	67	170	34	430	42	267	116	1	171	57	104	-	-	-	-	-	-	-	-	-	2 064
1996/97	514	52	68	159	34	422	40	234	116	1	173	59	103	-	-	-	-	-	-	-	-	-	2 009
1997/98	504	51	67	155	34	421	53	284	114	3	170	59	102	-	-	-	-	-	-	-	-	-	2 050
1998/99	501	49	66	153	34	412	37	275	112	3	164	59	98	-	-	-	-	-	-	-	-	-	1 996
1999/00	489	47	64	135	34	393	40	274	120	8	160	59	104	-	-	-	-	-	-	-	-	-	1 960
2000/01	451	43	59	130	32	361	50	249	112	8	146	55	95	-	-	-	-	-	-	-	-	-	1 823
2001/02	448	45	56	114	31	386	43	222	109	5	151	54	96	-	-	-	-	-	-	-	-	-	1 791
2002/03	459	44	55	114	32	409	42	246	109	9	148	54	98	-	-	-	-	-	-	-	-	-	1 850
2003/04	445	43	50	100	29	361	41	215	106	7	136	50	92	48	14	26	286	76	32	5	-	-	2 193
2004/05	441	45	48	107	30	348	33	186	99	8	133	47	90	67	14	25	298	70	35	6	-	-	2 161
2005/06	428	44	47	104	31	343	42	249	99	8	126	49	87	61	14	22	278	69	33	8	-	-	2 173
2006/07	353	40	41	101	25	366	26	94	84	4	106	45	80	48	11	18	241	56	28	7	-	-	1 774
2007/08	391	42	39	60	16	353	14	86	82	1	106	41	85	38	-	17	228	54	19	-	2	23	1 698
2008/09	370	43	36	51	14	316	14	61	71	0	101	37	64	17	-	9	177	50	11	-	-	20	1 462
2009/10	380	44	34	51	15	345	22	62	73	0	102	39	64	14	-	15	191	53	16	-	-	21	1 541
2010/11	362	45	39	47	15	342	14	63	71	0	104	39	59	14	-	15	197	54	18	-	-	23	1 521
2011/12	396	47	40	46	15	359	6	54	73	0	99	40	64	13	-	17	197	58	18	-	-	19	1 561
2011/12 / 2010/11	+ 9,4 %	+ 4,7 %	+ 2,3 %	- 2,1 %	=	+ 5,0 %	- 57,1 %	- 14,3 %	+ 2,8 %	-	- 4,8 %	+ 2,6 %	+ 9,0 %	- 5,1 %	-	+ 13,3 %	=	+ 7,4 %	=	-	-	- 18,5 %	+ 2,7 %

(1) Y compris les surfaces de betteraves destinées au Portugal (7 000 ha en 1997/98 ; 5 000 ha en 1998/99 ; 2 000 ha en 1999/00)

\* Hors betteraves jus vert.

EVOLUTION DES RENDEMENTS EN SUCRE DE BETTERAVE DANS L'UE DE 1995/96 A 2011/12

(en t/ha)

	ALL	AUT	DK	ESP	FIN	FRA	GR	ITA	PB	POR	RU	SUE	UEBL	HON	LET	LIT	POL	R. TCH	SLQ	SLN	BG	RO	TOTAL	
1995/96	7,35	8,06	6,45	6,44	4,74	9,77	6,83	5,58	8,52	-	7,11	6,25	8,54	-	-	-	-	-	-	-	-	-	-	7,54
1996/97	8,14	9,04	7,41	7,52	3,85	9,90	6,63	6,14	8,92	-	8,50	6,75	9,25	-	-	-	-	-	-	-	-	-	-	8,19
1997/98	7,98	9,02	8,03	7,32	5,24	11,22	6,87	6,12	8,95	6,33	9,34	6,71	9,98	-	-	-	-	-	-	-	-	-	-	8,52
1998/99	8,02	9,51	8,05	7,51	3,53	10,35	5,38	5,80	7,37	8,67	8,79	6,76	8,10	-	-	-	-	-	-	-	-	-	-	8,06
1999/00	8,96	10,15	8,64	8,13	4,88	11,51	5,80	6,22	9,31	7,50	9,66	7,29	10,49	-	-	-	-	-	-	-	-	-	-	8,98
2000/01	9,67	9,00	9,03	8,45	4,81	11,73	7,36	6,23	9,49	7,13	9,08	7,49	9,92	-	-	-	-	-	-	-	-	-	-	9,16
2001/02	8,31	8,87	8,55	8,25	4,71	9,43	7,30	5,78	8,74	6,40	8,10	7,44	8,75	-	-	-	-	-	-	-	-	-	-	8,15
2002/03	8,77	9,84	9,38	10,51	5,09	11,48	7,05	5,73	9,39	8,67	9,62	8,00	10,40	-	-	-	-	-	-	-	-	-	-	9,14
2003/04	8,49	8,98	9,84	9,14	4,69	10,89	5,00	4,19	10,15	8,57	10,06	8,32	11,18	10,40	4,79	5,12	7,00	7,36	7,28	7,60	-	-	-	6,79
2004/05	9,83	10,18	9,83	9,87	4,97	11,91	7,88	6,23	10,47	9,30	10,45	7,91	11,01	7,45	4,79	5,32	6,71	7,99	6,66	6,33	-	-	-	9,26
2005/06	9,43	10,59	10,11	10,39	5,77	12,10	7,38	7,16	9,86	9,63	10,64	8,29	10,63	8,08	5,07	5,68	7,36	8,10	7,97	7,50	-	-	-	9,21
2006/07	9,22	9,60	9,15	10,63	5,18	11,80	6,52	6,99	10,77	10,20	10,92	6,93	10,69	7,36	3,95	5,37	7,08	8,35	7,33	6,21	-	-	-	9,24
2007/08	10,00	8,60	9,70	11,80	6,30	12,60	5,60	9,00	10,80	10,10	9,90	8,70	10,30	6,90	-	7,40	8,40	6,60	7,10	-	2,10	4,10	-	9,90
2008/09	9,85	9,50	11,03	11,80	5,10	12,97	5,60	8,10	12,10	-	11,80	8,90	11,28	6,40	-	7,61	7,26	8,30	10,50	-	-	-	5,65	10,30
2009/10	11,70	8,70	11,70	11,70	5,90	13,54	7,20	8,21	13,70	-	12,60	10,10	13,30	9,20	-	7,54	8,62	8,90	10,20	-	-	-	7,30	11,19
2010/11	9,60	9,88	11,60	11,30	5,60	12,40	7,40	8,80	12,30	-	9,60	8,10	11,74	8,80	-	6,16	7,40	8,50	8,00	-	-	-	5,31	9,98
2011/12 *	10,77	11,40	12,98	11,80	5,90	13,31	6,40	9,38	13,90	-	13,28	10,42	13,40	9,30	-	8,05	9,69	10,62	10,30	-	-	-	7,40	11,70
Moy. 01/02 à 05/06	8,96	9,69	9,54	9,63	5,05	11,16	6,92	5,82	9,72	8,51	9,77	7,99	10,39	8,64	4,88	5,37	7,02	7,81	7,30	7,14	-	-	-	8,51
Moy. 06/07 à 10/11	10,07	9,26	10,64	11,45	5,62	12,66	6,46	8,22	11,93	10,15	10,96	8,55	11,46	7,73	3,95	6,82	7,75	8,13	8,63	6,21	2,10	5,59	-	10,12

\* Données prévisionnelles - hors travail à façon

Sources : CE et FranceAgriMer - mai 2012

**Quotas sucre de 2007/08 à 2011/12**

(en 1 000 tonnes, valeur blanc)

	ALL	AUT	DK	ESP	FIN	FRA *	GRE	ITA	PB	POR	RU	SUE	UEBL	HON	LIT	POL	R. TCH	SLQ	RO	UE 25 /27	
<b>2007/08</b>																					
Quotas de base	3 655,46	405,81	420,75	903,84	146,09	4 120,69	317,50	778,70	876,56	44,45	1 221,47	325,70	862,08	406,68	103,01	1 771,39	469,30	210,16	109,16	17 273,03	
Quotas additionnels / transitoires	-	-	31,72	-	-	-	-	110,21	54,88	-	-	17,72	20,22	-	8,00	1,09	5,63	5,87	-	255,34	
Abandons de quotas	-	-	-	16,68	56,09	-	158,80	24,86	-	19,50	-	-	-	108,09	-	-	102,47	70,13	-	676,10	
<b>Total</b>	<b>3 655,46</b>	<b>405,81</b>	<b>452,47</b>	<b>887,17</b>	<b>90,00</b>	<b>4 120,69</b>	<b>158,70</b>	<b>864,05</b>	<b>931,44</b>	<b>24,95</b>	<b>1 221,47</b>	<b>343,42</b>	<b>882,30</b>	<b>298,59</b>	<b>111,01</b>	<b>1 772,48</b>	<b>372,46</b>	<b>145,90</b>	<b>109,16</b>	<b>16 852,27</b>	
Total 2007/08 / Total 2006/07	0%	0%	8%	-2%	-38%	0%	-50%	11%	6%	-44%	0%	5%	2%	-27%	8%	0%	-21%	-31%	-	-2%	
<b>2008/09</b>																					
Quotas de base	3 655,46	405,81	452,47	887,17	90,00	4 120,69	158,70	753,84	931,44	24,95	1 221,47	343,42	882,30	298,59	111,01	1 772,48	372,46	145,90	109,16	16 742,06	
Abandons de quotas	757,20	54,79	80,08	256,58	9,00	683,66	-	245,47	126,55	15,00	165,00	50,23	206,07	193,17	20,76	366,87	-	33,58	4,48	3 273,22	
<b>Total</b>	<b>2 898,26</b>	<b>351,03</b>	<b>372,38</b>	<b>630,59</b>	<b>81,00</b>	<b>3 437,03</b>	<b>158,70</b>	<b>508,38</b>	<b>804,89</b>	<b>9,95</b>	<b>1 056,47</b>	<b>293,19</b>	<b>676,24</b>	<b>105,42</b>	<b>90,25</b>	<b>1 405,61</b>	<b>372,46</b>	<b>112,32</b>	<b>104,69</b>	<b>13 468,84</b>	
Total 2008/09 / Total 2007/08	-21%	-14%	-18%	-29%	-10%	-17%	0%	-41%	-14%	-60%	-14%	-15%	-23%	-65%	-19%	-21%	0%	-23%	-4%	-20%	
<b>2009/10</b>																					
Quotas de base	2 898,26	351,03	372,38	630,59	81,00	3 437,03	158,70	508,38	804,89	9,95	1 056,47	293,19	676,24	105,42	90,25	1 405,61	372,46	112,32	104,69	13 468,84	
Abandons de quotas				132,11																132,11	
<b>Total</b>	<b>2 898,26</b>	<b>351,03</b>	<b>372,38</b>	<b>498,48</b>	<b>81,00</b>	<b>3 437,03</b>	<b>158,70</b>	<b>508,38</b>	<b>804,89</b>	<b>9,95</b>	<b>1 056,47</b>	<b>293,19</b>	<b>676,24</b>	<b>105,42</b>	<b>90,25</b>	<b>1 405,61</b>	<b>372,46</b>	<b>112,32</b>	<b>104,69</b>	<b>13 336,73</b>	
Total 2009/10 / Total 2008/09	0%	0%	0%	-21%	0%	0%	0%	0%	0%	0%	0%	0%	0%	0%	0%	0%	0%	0%	0%	0%	-1%
<b>2010/11 et suivantes</b>																					
Quotas de base	2 898,26	351,03	372,38	498,48	81,00	3 437,03	158,70	508,38	804,89	9,95	1 056,47	293,19	676,24	105,42	90,25	1 405,61	372,46	112,32	104,69	13 336,74	
<b>Total</b>	<b>2 898,26</b>	<b>351,03</b>	<b>372,38</b>	<b>498,48</b>	<b>81,00</b>	<b>3 437,03</b>	<b>158,70</b>	<b>508,38</b>	<b>804,89</b>	<b>9,95</b>	<b>1 056,47</b>	<b>293,19</b>	<b>676,24</b>	<b>105,42</b>	<b>90,25</b>	<b>1 405,61</b>	<b>372,46</b>	<b>112,32</b>	<b>104,69</b>	<b>13 336,74</b>	

\* Dont DOM - 432 220 tonnes en 2010/11, 480 244 tonnes avant 2010/11

Source : CE et FranceAgriMer



**PRODUCTION DE SUCRE DANS L'UE de 2009/10 à 2011/12**

(en 1 000 tonnes, valeur blanc)

	ALL	AUT	DK	ESP	FIN	FRA	GRE	ITA	PB	POR	RU	SUE	UEBL	HON	LIT	POL	R. TCH	SLQ	RO	UE 25/27
<b>2009/10</b>																				
1. Production "fraîche" (1 000 t de sucre blanc)						0														
a) de betteraves	4 224	361	445	550	88	4 460	172	509	993	-	1 308	403	843	125	113	1 646	479	161	146	17 027
b) de cannes	-	-	-	-	-	449	-	-	-	1	-	-	-	-	-	-	-	-	-	450
c) de mélasses	8	20	-	-	-	-	-	-	-	-	-	-	-	-	-	-	-	-	-	28
<b>TOTAL</b>	<b>4 232</b>	<b>381</b>	<b>445</b>	<b>550</b>	<b>88</b>	<b>4 910</b>	<b>172</b>	<b>509</b>	<b>993</b>	<b>1</b>	<b>1 308</b>	<b>403</b>	<b>843</b>	<b>125</b>	<b>113</b>	<b>1 646</b>	<b>479</b>	<b>161</b>	<b>146</b>	<b>17 505</b>
(2009/10 / 2008/09)	14%	-7%	11%	-11%	21%	11%	8%	2%	13%	-32%	9%	19%	14%	16%	39%	22%	13%	28%	23%	12%
2. Reports de 2008/09	116	6	1	8	0	43	0	15	1	0	158	8	49	0	0	0	3	3	1	414
3. Production (1+ 2)	4 349	387	446	558	88	4 952	172	524	994	1	1 466	411	892	125	113	1 646	482	164	147	17 918
4. Répartition de la production (1 000 t)																				
a) Production sous Quota	2 898	351	372	498	81	3 387	159	508	805	1	1 056	293	676	105	90	1 406	372	112	105	13 276
b) Hors Quota	1 450	36	74	60	7	1 565	13	16	189	0	410	118	216	20	23	241	110	53	46	4 646
<b>2010/11</b>																				
1. Production "fraîche" (1 000 t de sucre blanc)						0														
a) de betteraves	3 469	444	453	527	81	4 225	142	555	873	-	995	315	689	121	92	1 466	459	141	124	15 171
b) de cannes	-	-	-	-	-	258	-	-	-	1	-	-	-	-	-	-	-	-	-	258
c) de mélasses	-	-	-	-	-	-	-	-	-	-	-	-	-	-	-	-	-	-	-	0
<b>TOTAL</b>	<b>3 469</b>	<b>444</b>	<b>453</b>	<b>527</b>	<b>81</b>	<b>4 483</b>	<b>142</b>	<b>555</b>	<b>873</b>	<b>1</b>	<b>995</b>	<b>315</b>	<b>689</b>	<b>121</b>	<b>92</b>	<b>1 466</b>	<b>459</b>	<b>141</b>	<b>124</b>	<b>15 429</b>
(2010/11 / 2009/10)	-22%	14%	2%	-4%	-9%	-10%	-21%	8%	-14%	30%	-31%	-28%	-22%	-4%	-22%	-12%	-4%	-14%	-18%	-13%
2. Reports de 2009/10	229	0	5	12	6	24	13	16	20	-	146	19	66	-	0	0	4	-	3	565
3. Production (1+ 2)	3 698	444	459	540	86	4 507	155	571	893	1	1 141	335	755	121	92	1 466	463	141	127	15 994
4. Répartition de la production (1 000 t)																				
a) Production sous Quota	2 898	351	372	498	81	3 262	155	508	805	1	1 056	293	676	105	90	1 406	372	112	101	13 146
b) Hors Quota	800	93	86	41	5	1 245	0	63	88	0	84	41	79	15	2	60	91	28	25	2 848
<b>2011/12</b>																				
1. Production "fraîche" (1 000 t de sucre blanc)						0														
a) de betteraves	4 267	546	519	530	120	4 777	159	507	999	-	1 315	417	878	122	137	1 909	616	175	146	18 136
b) de cannes	-	-	-	-	-	417	-	-	-	1	-	-	-	-	-	-	-	-	-	418
c) de mélasses	-	-	-	-	-	-	-	-	-	-	-	-	-	-	-	-	-	-	-	0
<b>TOTAL</b>	<b>4 267</b>	<b>546</b>	<b>519</b>	<b>530</b>	<b>120</b>	<b>5 194</b>	<b>159</b>	<b>507</b>	<b>999</b>	<b>1</b>	<b>1 315</b>	<b>417</b>	<b>878</b>	<b>122</b>	<b>137</b>	<b>1 909</b>	<b>616</b>	<b>175</b>	<b>146</b>	<b>18 553</b>
(2011/12 / 2010/11)	19%	19%	13%	0%	33%	14%	10%	-9%	13%	-1%	24%	24%	21%	1%	32%	23%	26%	20%	15%	17%
2. Reports de 2010/11	45	0	0	9	4	11	0	49	0	-	29	3	0	-	0	0	0	-	0	150
3. Production (1+ 2)	4 311	546	519	538	124	5 205	159	556	999	1	1 343	420	878	122	137	1 909	616	175	146	18 704
4. Répartition de la production (1 000 t)																				
a) Production sous Quota	2 898	351	372	498	81	3 422	159	503	805	1	1 056	293	676	105	90	1 406	372	112	105	13 307
b) Hors Quota	1 413	195	147	40	43	1 783	0	53	194	0	287	126	202	16	47	504	244	63	42	5 397

Source : CE et FranceAgriMer - mai 2012

**Prix moyens du sucre blanc communautaire  
jusqu'en septembre 2012**

*Règlement 318/06 et 952/06*

Prix de vente moyen		
	Sucre du quota €/t	Sucre industriel €/t
novembre-08	574	276
décembre-08	574	285
janvier-09	564	292
février-09	551	311
mars-09	567	294
avril-09	564	295
mai-09	566	306
juin-09	563	312
juillet-09	562	305
août-09	561	300
septembre-09	555	333
octobre-09	499	283
novembre-09	493	337
décembre-09	495	315
janvier-10	479	320
février-10	474	349
mars-10	477	350
avril-10	477	338
mai-10	479	313
juin-10	476	338
juillet-10	478	310
août-10	479	320
septembre-10	485	319
octobre-10	485	328
novembre-10	486	326
décembre-10	486	343
janvier-11	498	324
février-11	505	332
mars-11	517	339
avril-11	529	325
mai-11	536	342
juin-11	538	344
juillet-11	548	364
août-11	564	352
septembre-11	572	375
octobre-11	634	473
novembre-11	645	389
décembre-11	654	389
janvier-12	683	385
février-12	699	391
mars-12	710	415
avril-12	715	425
mai-12	711	427
juin-12	706	428
juillet-12	709	405
août-12	713	372
septembre-12	708	400

Prix de référence	
	Sucre du quota €/t
1er juillet 2006	631,9
1er octobre 2008	541,5
1er octobre 2009	404,4

Source : Commission européenne

Evolution des prix moyens du sucre blanc communautaire  
d'octobre 2006 à septembre 2012 (en €/t)

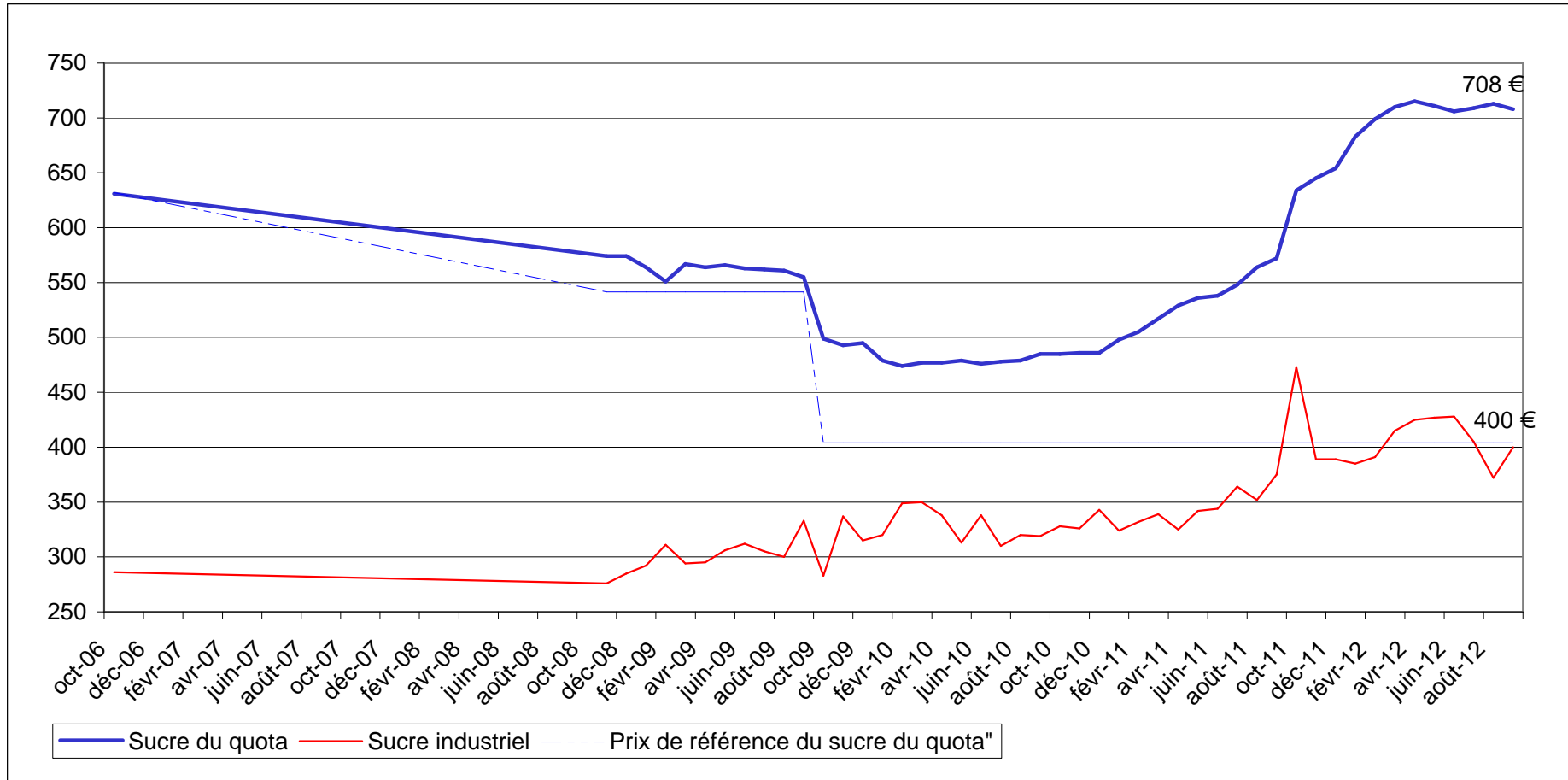

Source : CE

### **III – La situation française**

# BILAN FRANCAIS

## Note méthodologique

Le bilan français du sucre est, à l'instar du bilan communautaire, un **bilan d'approvisionnement ou bilan de consommation**, conformément à l'article 22 du règlement 952/06. Les remarques méthodologiques apportées en pages 20 et 21 de ce bulletin sont également vrais pour le bilan français. Il recense sur une période donnée (campagne de 12 mois), l'ensemble des emplois d'un produit donné (en l'occurrence le sucre) et les ressources mobilisées pour équilibrer ces emplois.

Il répartit le sucre par campagne de consommation ou d'utilisation et non par campagne de production (notamment du fait de la présence de sucre produit lors de la campagne précédente dans les stocks initiaux).

La plupart des postes du bilan français du sucre du quota comme du sucre hors-quota sont connus sur la base des déclarations des opérateurs (fabricants, utilisateurs de sucre, exportateurs et importateurs) et des services douaniers, à l'exception notable du poste 'Consommation intérieure' qui est estimé par différence avec les autres postes du bilan.

En toute rigueur ce que l'on appelle consommation de sucre lors d'une campagne ne correspond pas à l'utilisation finale de ce sucre pour au moins deux raisons :

- les emplois de sucre décrivent les volumes de sucre **achetés** sur le marché intérieur par les industries utilisatrices ou bien exportés sur le reste de l'UE et les pays-tiers. Or il peut y avoir un décalage de plusieurs mois entre l'achat et/ou la livraison de sucre et son utilisation finale, par exemple pour le sucre industriel ; les quantités de sucre vendues et livrées ne correspondent donc pas obligatoirement aux quantités de sucre utilisées ou incorporées lors d'une campagne.
- le sucre alimentaire livré sur le marché intérieur n'est pas totalement consommé, au sens alimentaire du terme. Comme tout produit alimentaire, une partie de ce sucre fait l'objet de pertes ou de non consommation.

### I. Ressources

L'ensemble des **ressources** regroupe les stocks initiaux en début de campagne, la production disponible de sucre de la campagne, les importations de sucre en l'état et dans les produits transformés :

1. **Stock initial** : par définition il est nul pour le sucre hors-quota ; pour le sucre du quota il s'agit du sucre de la campagne précédente non vendu au 30 septembre, propriété des fabricants, des raffineurs ou des sucres détenus à l'intervention publique en France. Le stock initial en début de campagne est égal au stock à la fin de la campagne précédente.
2. **Report de sucre** : ressource du bilan du sucre du quota, il correspond au sucre hors quota de la campagne précédente non vendu et qui devient le premier sucre du quota de la campagne en cours. Ce poste peut inclure le cas échéant les quantités de sucre du quota ayant fait l'objet d'une décision de **retrait** lors de la campagne précédente.
3. **Production fraîche** : il s'agit de la production fraîche, qui diffère de la production réglementaire. Cette dernière s'obtient en ajoutant à la production fraîche le report de sucre hors quota de la campagne précédente et en déduisant la quantité de sucre hors quota qui sera reportée sur la campagne suivante. Elle comprend en outre les sirops de sucre destinés à la production d'éthanol (calculé en équivalent sucre). La production fraîche est répartie entre quota et hors quota. La production disponible sous quota correspond au total de la production fraîche sous quota (c'est-à-dire le quota quand celui-ci est intégralement produit moins le report). La production hors quota s'obtient ensuite par différence entre la production fraîche de la campagne et la production fraîche sous quota. La production fraîche de sucre fait l'objet d'estimations jusqu'en décembre à partir des surfaces betteravières et d'une estimation des rendements moyens. En mars de l'année suivante, une fois la campagne de production achevée, les estimations de production sont remplacées par le chiffre issu de la déclaration provisoire des fabricants. Enfin, en décembre, est disponible le chiffre définitif de production, toujours sur la base des déclarations obligatoires des fabricants.
4. **Importations de sucre en l'état** : estimées en cours de campagne à la fois sur la base des contingents préférentiels, des certificats demandés et sur la base des statistiques douanières mensuelles.

5. **Importations de sucre dans les produits transformés** : estimées en cours de campagne sur la base des quantités importées lors la campagne précédente. Elles regroupent en leur affectant un coefficient de teneur en sucre (fixé par la Commission) les importations de produits contenant du sucre. Elles sont ensuite définitivement fixées sur la base des données enregistrées par les services douaniers.

## **II . Emplois :**

Les ressources précédentes permettent d'équilibrer les emplois (consommation) suivants : les exportations vers pays tiers (sucre en l'état et dans les produits transformés), les stocks de fin de campagne, le report de sucre hors quota, et les livraisons sur le marché intérieur

1. **Livraisons sur le marché intérieur** : elles comprennent le sucre destiné à la consommation humaine, le sucre hors quota destiné aux utilisations non alimentaires et à la production d'alcool

**Sucre alimentaire** : désigne le sucre du quota livré comme sucre alimentaire. En toute rigueur, il correspond aux ventes de sucre destiné à la consommation alimentaire et diffère de celle-ci par le fait qu'une partie du sucre alimentaire vendu n'est pas consommé (pertes). C'est le seul poste qui ne fait l'objet d'aucune déclaration. Estimé en cours de campagne, en général sur la base de la précédente campagne, il est ensuite obtenu par différence entre l'ensemble des ressources de sucre du quota et les utilisations connues de sucre du quota (les exportations et le stock final). Il prend en compte le sucre de bouche et le sucre incorporé dans les produits transformés, les ventes aux ménages et aux collectivités,

- 1.1 **Industries chimiques et pharmaceutiques** : volumes de sucre hors-quota livré comme sucre industriel aux industries chimiques, pharmaceutiques et de la levure. Il s'agit bien des quantités de sucre livrées et non des quantités de sucre utilisées par ces industries. Ce poste est estimé en cours de campagne sur la base des déclarations mensuelles de livraisons de sucre industriel par les fabricants. La période de référence est une campagne de 14 mois, du 1<sup>er</sup> Octobre de l'année n au 30 novembre de l'année n+1.

- 1.2 **Producteurs d'alcool** : volumes de sucre (sirops) livrés en distilleries pour la production d'alcool (dont alcool carburant)

2. **Exportations vers pays tiers et livraisons vers l'UE de sucre en l'état** : estimées en cours de campagne sur la base des certificats demandés (quota et hors quota), voire du niveau des exportations de la campagne précédente, elles sont ensuite estimées sur la base des données enregistrées par les services douaniers (données mises à jour et définitivement fixées au bout de 12 mois). S'agissant des RUP (régions ultra périphériques de l'Europe), les quantités livrées font l'objet d'une déclaration et portent sur une période de référence allant du 1<sup>er</sup> Octobre de l'année n au 31 décembre de l'année n+1.

3. **Exportations de sucre dans les produits transformés** : estimées en cours de campagne sur la base des quantités exportées lors la campagne précédente. Elles regroupent en leur affectant un coefficient de teneur en sucre les exportations de produits contenant du sucre. Elles sont ensuite estimées sur la base des données enregistrées par les services douaniers (données mises à jour et définitivement fixées au bout de 12 mois).

## **III . Stocks fin de campagne :**

- Stock de fin de campagne : défini pour le sucre du quota, il est estimé en cours de campagne, et définitivement fixé lors de la campagne suivante sur la base des déclarations des fabricants
- Report : estimé en cours de campagne, il fait l'objet d'une déclaration de la part des fabricants au plus tard le 15 avril de la campagne. Le report peut donc être connu dans les mois suivants.

**BILANS FRANCAIS DE SUCRE**

(en 1 000 tonnes, valeur blanc)

	2009/10 (Octobre- Septembre) (1)			2010/11 (Octobre- Septembre) (1) Provisoire			2011/12 (Octobre- Septembre) (1) Prévisionnel		
	Quota	Hors quota	Total	Quota	Hors quota	Total	Quota	Hors quota	Total
<b>I - RESSOURCES</b>									
1 - Stocks au 1 <sup>er</sup> octobre	253	0	253	196	0	196	139	0	139
- libres	253	0	253	196	0	196	139	0	139
- intervention	0	0	0	0	0	0	0	0	0
2 - Report	43		43	24		24	11		11
3- Production	3 344	1 565	4 910	3 238	1 245	4 483	3 410	1 784	5 194
- Métropole	2 914	1 546	4 460	2 981	1 245	4 225	2 994	1 784	4 778
- DOM	430	19	449	258		258	416		416
4 - Importations de sucre en l'état	400	0	400	411	0	411	376	0	376
3.1. Importations ACP et autres	160	0	160	169	0	169	140	0	140
3.2. Importations de l'UE	240		240	242		242	236		236
5 - Importations de sucre sous forme de produits transformés	727		727	744		744	740		740
6 - Remise en vente de sucre hors quota				158		158	144		144
<b>TOTAL DES RESSOURCES</b>	<b>4 767</b>	<b>1 565</b>	<b>6 333</b>	<b>4 772</b>	<b>1 245</b>	<b>6 017</b>	<b>4 820</b>	<b>1 784</b>	<b>6 604</b>
<b>II - EMPLOIS</b>									
1 - Livraisons sur le marché intérieur	2 103	871	2 974	2 094	693	2 786	2 080	821	2 901
1.1. Sucre alimentaire	2 103		2 103	2 094		2 094	2 080		2 080
1.2. Sucre pour Alcool et Ethanol		675	675		528	528		621	621
1.3. Sucre pour Chimie et Pharmacie		196	196		165	165		200	200
2 - Exportations de sucre en l'état	1 783	670	2 453	1 796	383	2 179	1 766	721	2 487
2.1. Exportations vers l'UE (hors Belgique)	1 706	45	1 751	1 787	86	1 872	1 736	110	1 846
2.2. Exportations vers les pays tiers	77	615	692	10	283	292	30	601	631
- avec restitutions	0		0	0		0	0		0
- sans restitutions	77		77	10		10	30		30
- sucre hors quota		615	615		283	283		601	601
2.3. Livraisons RUP		9	9		15	15		10	10
3 - Exportations de sucre sous forme de produits transformés	685		685	743		743	750		750
4 - Remise en vente de sucre hors quota					158	158		144	144
<b>TOTAL DES UTILISATIONS</b>	<b>4 571</b>	<b>1 541</b>	<b>6 112</b>	<b>4 633</b>	<b>1 234</b>	<b>5 867</b>	<b>4 596</b>	<b>1 686</b>	<b>6 282</b>
<b>III - STOCKS AU 30 SEPTEMBRE</b>									
- libres	196	0	196	139	0	139	224	0	224
- intervention	0	0	0	0	0	0	0	0	0
- report / retrait	0	24	24	0	11	11	0	98	98
<b>TOTAL DES STOCKS AU 30 SEPTEMBRE</b>	<b>196</b>	<b>24</b>	<b>221</b>	<b>139</b>	<b>11</b>	<b>150</b>	<b>224</b>	<b>98</b>	<b>322</b>

(1) Les différences qui peuvent être constatées entre les différents totaux sont liés à des écarts d'arrondis.

Sources : COMEXT, FranceAgriMer

**DIAGRAMME DE GESTION  
DE LA CAMPAGNE SUCRIERE FRANCAISE 2011/12  
1<sup>er</sup> octobre 2011 - 30 septembre 2012**

(en t de sucre blanc)

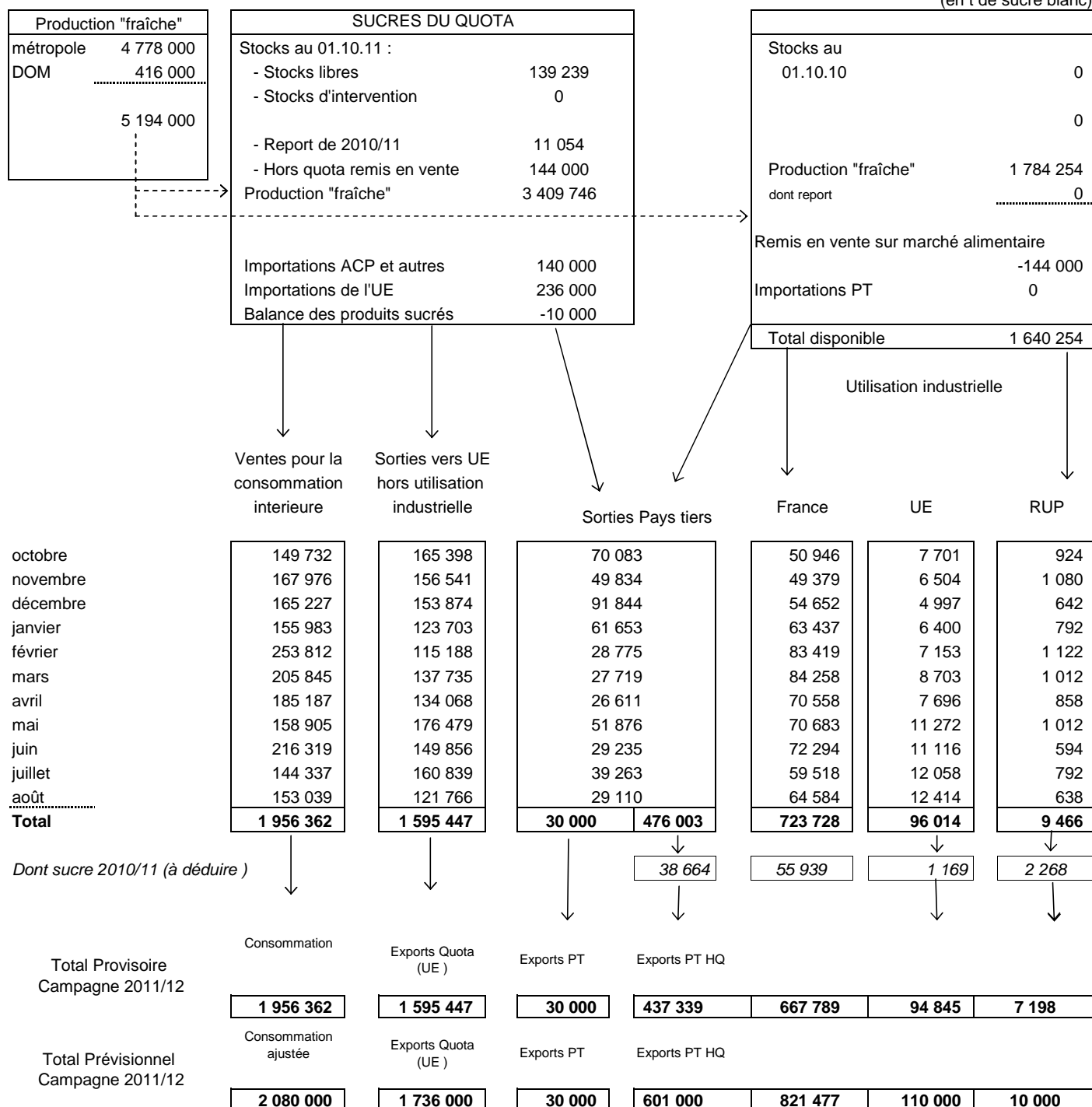

<b>STOCKS DE FIN DE CAMPAGNE au 30 septembre 2012</b>			
<b>Stocks libres (Quota)</b>	224 039	<b>Hors Quota</b>	97 777
		<b>Report Retiré</b>	97 777



**BILANS FRANCAIS MENSUELS -  
ESTIMATION DES VENTES POUR LA CONSOMMATION INTERIEURE  
Campagne 2011/12**

(en t de sucre blanc)

	<b>TOTAL 01.10.10 30.09.11</b>	OCTOBRE 2011	NOVEMBRE 2011	DECEMBRE 2011	JANVIER 2012	FEVRIER 2012	MARS 2012	AVRIL 2012	MAI 2012	JUIN 2012	JUILLET 2012	AOÛT 2012	<b>TOTAL 01.10.11 31.07.12</b>
<b>I - APPORTS SUR LE MARCHÉ</b>													
a) Mises sur le marché par les fabricants (y compris sucre industriel et intervention)	<b>4 519 596</b>	397 563	387 847	447 136	400 252	460 610	428 490	399 500	450 256	448 030	372 616	359 342	<b>4 192 300</b>
b) Importations de l'UE :													
- en l'état	<b>241 452</b>	19 021	17 263	20 044	14 291	17 614	20 459	20 415	19 081	26 135	22 089	19 040	<b>215 452</b>
- produits transformés	<b>679 221</b>	58 881	55 981	53 657	51 728	55 865	63 197	60 837	58 743	65 457	56 745	57 082	<b>638 173</b>
c) Importations des pays tiers :													
- en l'état	<b>181 240</b>	26 650	27 643	3 239	1 953	11 109	15 097	4 024	3 885	2 755	24 613	6 769	<b>127 737</b>
- produits transformés	<b>64 975</b>	5 461	5 354	5 199	4 908	5 219	6 261	5 148	5 925	6 207	5 624	4 621	<b>59 927</b>
<b>TOTAL</b>	<b>5 686 484</b>	507 576	494 088	529 275	473 132	550 417	533 504	489 924	537 890	548 584	481 687	446 854	<b>5 146 077</b>
<b>II - EXPORTATIONS</b>													
a) Sur l'UE :													
- en l'état	<b>1 885 654</b>	174 023	164 125	159 513	130 895	123 463	147 450	142 622	188 763	161 566	173 689	134 818	<b>1 700 927</b>
- dont sucre industriel	81 304	7 701	6 504	4 997	6 400	7 153	8 703	7 696	11 272	11 116	12 058	12 414	96 014
- dont RUP	16 386	924	1 080	642	792	1 122	1 012	858	1 012	594	792	638	9 466
- produits transformés	<b>582 673</b>	47 973	48 923	44 207	48 133	46 141	52 454	50 384	52 645	53 175	49 800	51 129	<b>544 964</b>
b) Sur pays tiers :													
- en l'état (y compris Hors quota)	<b>328 257</b>	70 083	49 834	91 844	61 653	28 775	27 719	26 611	51 876	29 235	39 263	29 110	<b>506 003</b>
- produits transformés	<b>160 393</b>	14 819	13 851	13 832	13 031	14 807	15 778	14 562	15 018	15 995	15 080	14 174	<b>160 947</b>
<b>TOTAL</b>	<b>2 956 977</b>	306 898	276 733	309 396	253 712	213 186	243 401	234 179	308 302	259 971	277 832	229 231	<b>2 912 841</b>
<b>III - LIVRAISONS MARCHÉ INTERIEUR (I - II)</b>	<b>2 729 507</b>	200 678	217 355	219 879	219 420	337 231	290 103	255 745	229 588	288 613	203 855	217 623	<b>2 462 467</b>
- Métropole (1)	2 005 583	146 797	162 948	161 642	153 103	251 265	203 202	182 952	156 597	214 180	141 700	146 915	1 774 386
- DOM	39 725	2 935	5 028	3 585	2 880	2 547	2 643	2 235	2 308	2 139	2 637	6 124	35 061
- Sucre industriel	684 199	50 946	49 379	54 652	63 437	83 419	84 258	70 558	70 683	72 294	59 518	64 584	723 728

(1) Les chiffres indiqués ne comprennent pas le sucre industriel

Sources : Douanes et FranceAgriMer

**EVOLUTION DES VENTES POUR LA CONSOMMATION INTERIEURE (1)  
JUSQU'AU MOIS D'AOUT 2012**

(en t de sucre blanc)

MOIS	CAMPAGNE 2006/07		CAMPAGNE 2007/08		CAMPAGNE 2008/09		CAMPAGNE 2009/10		CAMPAGNE 2010/11		MOYENNE 5 CAMPAGNES		CAMPAGNE 2011/12		
	Ventes du mois	Ventes cumulées	Ventes du mois	Ventes cumulées	Ventes du mois	Ventes cumulées	Ventes du mois	Ventes cumulées	Ventes du mois	Ventes cumulées	Ventes du mois	Ventes cumulées	Ventes du mois	Ventes cumulées	
octobre	242 586	242 586	277 897	277 897	182 209	182 209	223 106	223 106	217 394	217 394	169 854	169 854	(2)	200 674	200 674
novembre	215 631	458 217	258 671	536 568	268 455	450 664	186 185	409 291	215 191	432 585	177 957	347 811	(2)	217 352	418 026
décembre	212 653	670 870	210 815	747 383	123 162	573 826	231 834	641 125	195 588	628 173	148 390	496 201	(2)	219 875	637 901
janvier	247 642	918 512	250 328	997 711	227 995	801 821	300 183	941 308	235 124	863 297	199 066	695 267	(2)	219 417	857 318
février	226 698	1 145 210	235 089	1 232 800	255 191	1 057 012	257 338	1 198 646	253 530	1 116 827	199 048	894 315	(2)	337 213	1 194 531
mars	210 777	1 355 987	276 233	1 509 033	261 321	1 318 333	231 316	1 429 962	252 391	1 369 218	194 786	1 089 101	(2)	290 100	1 484 631
avril	231 163	1 587 150	273 326	1 782 359	281 501	1 599 834	294 763	1 724 725	226 480	1 595 698	209 484	1 298 585	(2)	255 877	1 740 508
mai	245 963	1 833 113	257 503	2 039 862	273 897	1 873 731	192 396	1 917 121	243 847	1 839 545	190 047	1 488 632	(2)	237 813	1 978 321
juin	286 180	2 119 293	271 703	2 311 565	275 108	2 148 839	290 375	2 207 496	263 105	2 102 650	217 151	1 705 783	(2)	288 700	2 267 021
juillet	186 153	2 305 446	231 072	2 542 637	304 998	2 453 837	230 596	2 438 092	201 465	2 304 115	193 060	1 898 844	(2)	203 467	2 470 488
août	218 919	2 524 365	250 973	2 793 610	245 810	2 699 647	229 784	2 667 876	(2) 187 339	2 491 454	176 973	2 075 816	(2)	217 623	2 688 111
septembre	238 000	2 762 365	358 913	3 152 523	229 269	2 928 916	263 839	2 931 715	(2) 238 049	2 729 503	198 403	2 274 219			

(1) Les chiffres indiqués incluent les tonnages utilisés en tant que sucre industriel

(2) Chiffres encore provisoires.

Source : FranceAgriMer

**EVOLUTION DES VENTES POUR LA CONSOMMATION INTERIEURE (1)  
EN CUMUL MOBILE SUR DOUZE MOIS JUSQU'AU MOIS D'AOUT 2012**

(en t de sucre blanc)

MOIS	ANNEE 2006	ANNEE 2007	ANNEE 2008	ANNEE 2009	ANNEE 2010	ANNEE 2011	ANNEE 2012
janvier	2 175 345	2 357 610	2 841 564	2 956 633	3 068 403	2 853 704	(2) 2 723 524
février	2 184 124	2 500 304	2 849 955	2 976 735	3 070 550	2 849 896	(2) 2 807 207
mars	2 176 021	2 458 627	2 915 411	2 961 823	3 040 545	2 870 971	(2) 2 844 916
avril	2 147 164	2 547 171	2 957 574	2 969 998	3 053 807	2 802 688	(2) 2 874 313
mai	2 185 145	2 769 155	2 969 114	2 986 392	2 972 306	2 854 139	(2) 2 868 279
<b>juin</b>	<b>2 157 914</b>	2 686 115	2 954 637	2 989 797	2 987 573	2 826 869	(2) 2 893 874
juillet	2 168 632	2 683 874	2 999 556	3 063 723	2 913 171	(2) 2 797 738	(2) 2 895 876
août	2 121 839	2 738 627	3 031 610	3 058 560	2 897 145	(2) 2 755 293	(2) 2 926 160
septembre	2 129 290	<b>2 762 365</b>	<b>3 152 523</b>	<b>2 928 916</b>	<b>2 931 715</b>	(2) <b>2 729 503</b>	
octobre	2 164 865	2 797 676	3 056 835	2 969 813	2 926 003	(2) 2 712 783	
novembre	2 209 668	2 840 716	3 066 619	2 887 543	2 955 009	(2) 2 714 944	
décembre	2 243 958	2 838 878	2 978 966	2 996 215	2 918 763	(2) 2 739 231	

(1) Les chiffres indiqués incluent les tonnages utilisés en tant que sucre industriel.

(2) Chiffres encore provisoires.

Source : FranceAgriMer

**ETAT DES STOCKS DE SUCRE DETENUS EN FRANCE PAR LES FABRICANTS - 2011/2012**  
(au dernier jour de chaque mois)

	SEPTEMBRE 2011	OCTOBRE 2011	NOVEMBRE 2011	DECEMBRE 2011	JANVIER 2012	FEVRIER 2012	MARS 2012	AVRIL 2012	MAI 2012	JUIN 2012	JUILLET 2012	AOUT 2012
<b>I - SUCRES LIBRES</b> (Quota et importés)												
- Métropole	766 452	1 928 693	2 558 144	2 370 744	2 185 413	2 077 599	1 812 836	1 564 637	1 266 434	1 011 348	754 927	506 177
- Réunion	67 721	91 976	117 652	109 591	93 297	87 194	57 175	32 368	15 804	12 141	23 783	56 453
- Antilles	7 286	5 652	4 628	3 203	1 891	8 686	21 458	18 974	17 252	19 435	8 981	6 551
<b>Total</b>	<b>841 459</b>	<b>2 026 321</b>	<b>2 680 424</b>	<b>2 483 538</b>	<b>2 280 601</b>	<b>2 173 479</b>	<b>1 891 469</b>	<b>1 615 979</b>	<b>1 299 490</b>	<b>1 042 924</b>	<b>787 691</b>	<b>569 181</b>
<b>Dont production de la campagne suivante</b>	<b>702 170</b>										<b>16 299</b>	<b>56 453</b>
<b>II - INTERVENTION</b>												
- Entrées												
- Sorties												
<b>Total</b>												
<b>III AUTRES SUCRES</b>												
-Sucres reportés	11 092	0	0	0	0	0	0	0	0	0	0	97 777
-Sucres hors quota	98 042	-18 378	363 800	1 208 919	1 324 890	1 062 965	931 130	810 410	688 033	510 195	412 827	219 085
-Sucres retirés	0	0	0	0	0	0	0	0	0	0	0	0
-Sucres sous régime de perfectionnement actif	19 400	19 015	17 398	15 070	14 595	16 170	13 900	11 360	10 887	10 887	10 887	10 666
<b>III - STOCK TOTAL</b>	<b>969 993</b>	<b>2 026 958</b>	<b>3 061 622</b>	<b>3 707 527</b>	<b>3 620 086</b>	<b>3 252 614</b>	<b>2 836 499</b>	<b>2 437 749</b>	<b>1 998 410</b>	<b>1 564 006</b>	<b>1 211 405</b>	<b>896 709</b>

Source : FranceAgriMer

## **IV– La situation des DOM**

**BILANS DOM simplifiés (juillet - juin)**

*(en t de sucre blanc)*

	2010/11 (Juillet - Juin) Provisoire			2011/12 (Juillet - Juin) Prévisionnel		
	Antilles	Réunion	Total	Antilles	Réunion	Total
<b>I - RESSOURCES</b>						
<b>1 - Stocks au 1er juillet</b>	15 926	17 798	33 724	34 268	5 902	40 170
<b>2 - Production</b>	53 612	203 994	257 606	112 249	303 751	416 000
<i>dont TAF métropole (à déduire)</i>				57 500	100 683	158 183
<b>3 - Importations de sucre en l'état</b>	13 386	1 837	15 223	11 885	1 278	13 163
3.1. Importations des pays tiers	75	3	78	48	2	50
3.2. Importations de l'UE	13 311	1 834	15 145	11 837	1 276	13 113
<b>TOTAL DES RESSOURCES (Hors TAF)</b>	<b>82 924</b>	<b>223 629</b>	<b>306 553</b>	<b>100 902</b>	<b>210 248</b>	<b>311 150</b>
<b>II - UTILISATIONS</b>						
<b>1 - Consommation intérieure</b>	12 308	22 617	34 925	12 086	24 430	36 516
<b>2 - Exportations de sucre en l'état</b>	36 348	195 110	231 458	71 052	176 835	247 887
2.1. Exportations vers l'UE	36 334	195 107	231 441	71 041	176 835	247 876
2.2. Exportations vers les pays tiers	14	3	17	11	0	11
<b>TOTAL DES UTILISATIONS</b>	<b>48 656</b>	<b>217 727</b>	<b>266 383</b>	<b>83 138</b>	<b>201 265</b>	<b>284 403</b>
<b>III - STOCKS AU 30 JUIN</b>						
- libres	34 268	5 901	40 170	17 764	8 983	26 747
	<sup>(1)</sup>					
<b>TOTAL DES STOCKS AU 30 JUIN</b>	<b>34 268</b>	<b>5 902</b>	<b>40 170</b>	<b>17 764</b>	<b>8 983</b>	<b>26 747</b>

\* Bilans simplifiés, hors sucre dans les produits transformés

(1) Il s'agit d'un stock calculé et non du stock déclaré.

**Production des DOM**

	2010/11			2011/12			2012/13		
	Reunion	Antilles	Total DOM	Reunion	Antilles	Total DOM	Reunion	Antilles	Total DOM
juillet	16 588		16 588	12 137		12 137	16 299		16 299
août	40 895		40 895	41 569		41 569	42 854		42 854
septembre	43 883		43 883	44 615		44 615			0
octobre	47 705		47 705	48 044		48 044			0
novembre	43 291		43 291	41 096		41 096			0
décembre	11 632		11 632	15 607		15 607			0
janvier		0	0	0		0			0
février		218	218	100 683	65 064	165 747			0
mars		10 643	10 643		14 694	14 694			0
avril		12 356	12 356		9 602	9 602			0
mai		8 968	8 968		9 616	9 616			0
juin		11 145	11 145		12 028	12 028			0
juillet		10 282	10 282		1 245	1 245			0
<b>Total</b>	<b>203 994</b>	<b>53 612</b>	<b>257 606</b>	<b>303 751</b>	<b>112 249</b>	<b>416 000</b>	<b>59 153</b>	<b>0</b>	<b>59 153</b>
<i>Dont TAF</i>	<i>0</i>	<i>0</i>	<i>0</i>	<i>100 683</i>	<i>57 500</i>	<i>158 183</i>	<i>0</i>	<i>0</i>	<i>0</i>

Source : FranceAgriMer

EXPORTATIONS DE SUCRE DES DOM PAR DESTINATION ... (1)

(en t de sucre blanc)

... DEPUIS LES ANTILLES																		
	ALL	BEL	BUL	ESP	GRE	IRL	ITA	PB	POL	POR	ROU	R. TCH	RU	METROP	DOM (2)	TOTAL UE	PT	TOTAL
<b>Campagne 2007/08</b>																		
Total (Oct 07 à Sept 08)	-	851	-	-	-	-	1 463	-	11 080	7 889	-	-	-	34 369	-	55 948	-	55 948
<b>Campagne 2008/09</b>																		
Total (Oct 08 à Sept 09)	-	257	-	-	-	-	1 394	-	-	-	-	-	24 790	21 666	-	48 462	-	48 462
<b>Campagne 2009/10</b>																		
Total (Oct 09 à Sept 10)	-	39	-	199	-	-	1 646	-	-	19 207	-	-	235	29 504	-	51 174	6	51 180
<b>Campagne 2010/11</b>																		
Total (Oct 10 à Sept 11)																		
- octobre 2010	-	-	-	20	-	-	98	-	-	-	-	-	-	39	-	157	4	161
- novembre "	-	78	-	-	-	-	59	-	-	-	-	-	117	-	-	254	-	254
- décembre "	-	59	-	-	-	-	59	-	-	-	-	-	114	445	-	677	-	677
- janvier 2011	-	-	-	21	-	-	259	-	-	-	-	-	-	39	-	319	1	320
- février "	195	-	-	-	-	-	352	-	-	-	-	-	-	666	-	1 213	-	1 213
- mars "	195	-	-	-	-	-	-	-	-	-	-	-	527	300	-	1 022	5	1 027
- avril "	98	59	-	-	-	-	-	-	-	-	-	-	39	12 187	-	12 383	1	12 384
- mai "	-	585	-	-	-	-	119	-	-	-	-	-	-	392	-	1 096	1	1 097
- juin "	-	-	-	-	-	-	374	-	-	-	-	-	191	10 114	-	10 679	1	10 680
- juillet "	585	-	-	-	-	-	371	-	-	-	-	-	365	7 794	-	9 115	2	9 117
- août "	-	-	20	-	-	-	178	-	-	-	-	-	101	6 584	-	6 883	-	6 883
- septembre "	-	59	-	384	-	-	-	-	-	-	-	-	47	270	-	760	-	760
<b>Total</b>	<b>1 073</b>	<b>840</b>	<b>20</b>	<b>425</b>	-	-	<b>1 869</b>	-	-	-	-	-	<b>1 501</b>	<b>38 830</b>	-	<b>44 558</b>	<b>15</b>	<b>44 573</b>
<b>Campagne 2011/12</b>																		
Total (Oct 11 à Sept 12)																		
- octobre 2011	-	-	39	94	-	-	527	-	-	-	-	-	-	118	-	778	3	781
- novembre "	-	-	20	-	-	-	80	-	-	-	-	39	94	43	-	276	-	276
- décembre "	-	59	20	-	-	-	757	-	-	-	-	-	-	74	-	910	1	911
- janvier 2012	-	-	56	-	-	-	-	-	-	-	-	-	86	217	-	359	-	359
- février "	-	-	-	-	-	-	-	-	-	-	-	-	107	40	-	147	1	148
- mars "	-	195	39	-	-	-	312	-	-	-	-	-	-	429	-	975	1	976
- avril "	-	-	-	-	-	-	-	-	-	-	-	40	-	11 431	-	11 471	2	11 473
- mai "	-	-	39	-	-	-	158	1 463	-	-	-	39	-	8 695	-	10 394	1	10 395
- juin "	-	-	-	-	-	-	466	500	-	-	-	-	23	7 984	-	8 973	-	8 973
- juillet "	390	196	39	-	-	-	117	-	-	-	-	-	193	9 790	-	10 725	4	10 729
- août "	-	100	-	-	-	-	460	264	-	-	-	-	80	120	-	1 404	1	1 405
<b>Total</b>	<b>390</b>	<b>550</b>	<b>252</b>	<b>94</b>	-	-	<b>2 877</b>	<b>2 227</b>	-	-	-	-	<b>198</b>	<b>623</b>	-	<b>46 412</b>	<b>14</b>	<b>46 426</b>

... DEPUIS LA REUNION																			
	ALL	BEL	BUL	ESP	GRE	IRL	ITA	PB	POL	POR	ROU	R. TCH	RU	METROP	DOM	TOTAL UE	PT	TOTAL	
<b>Campagne 2007/08</b>																			
Total (Oct 07 à Sept 08)	33 455	-	-	3 904	678	496	8 006	-	13 694	-	-	-	4 914	118 042	-	190 989	6	190 995	
<b>Campagne 2008/09</b>																			
Total (Oct 08 à Sept 09)	3 707	472	23	3 528	582	1 036	8 259	-	44	94	11 554	-	4 910	118 301	-	152 510	6	152 516	
<b>Campagne 2009/10</b>																			
Total (Oct 09 à Sept 10)	5 809	408	92	56 086	706	1 283	8 666	-	44	12 675	26 423	-	16 876	60 731	-	189 790	16	189 806	
<b>Campagne 2010/11</b>																			
Total (Oct 10 à Sept 11)																			
- octobre 2010	620	107	-	845	45	129	1 186	-	22	-	-	-	22 718	14 688	-	40 360	-	40 360	
- novembre "	101	-	-	-	81	107	316	-	-	-	-	-	450	1 752	636	3 443	-	3 443	
- décembre "	767	-	23	980	23	107	960	-	-	67	-	-	11 525	2 124	-	16 576	-	16 576	
- janvier 2011	470	-	-	11 670	158	107	751	-	-	45	-	-	-	1 439	-	14 640	-	14 640	
- février "	419	-	-	524	23	107	765	-	-	-	10 725	-	-	1 030	2 958	-	16 551	-	16 551
- mars "	549	-	23	1 062	338	86	1 006	-	-	-	-	-	815	3 867	2	7 748	-	7 748	
- avril "	534	-	-	23 652	242	215	371	-	-	-	-	-	472	2 056	2	27 544	-	27 544	
- mai "	411	193	23	11 932	45	193	1 448	-	-	-	-	-	86	3 214	-	17 545	-	17 545	
- juin "	-	-	23	-	-	-	362	-	-	-	-	-	150	1 770	3	2 308	-	2 308	
- juillet "	789	-	-	458	-	107	737	-	-	-	-	-	129	2 373	3	4 596	-	4 596	
- août "	521	193	-	656	113	193	622	-	-	-	-	-	429	2 950	2	5 679	-	5 679	
- septembre "	324	193	45	1 481	45	107	1 171	-	22	-	11 603	-	858	3 180	-	19 029	-	19 029	
<b>Total</b>	<b>5 505</b>	<b>686</b>	<b>137</b>	<b>53 260</b>	<b>1 113</b>	<b>1 458</b>	<b>9 695</b>	-	<b>44</b>	<b>112</b>	<b>22 328</b>	-	<b>38 662</b>	<b>42 371</b>	<b>648</b>	<b>176 019</b>	-	<b>176 019</b>	
<b>Campagne 2011/12</b>																			
Total (Oct 11 à Sept 12)																			
- octobre 2011	654	-	23	135	89	-	809	-	-	-	-	-	11 754	8 947	2	22 413	-	22 413	
- novembre "	541	-	23	823	88	107	898	-	-	-	-	-	429	7 764	-	10 673	-	10 673	
- décembre "	479	-	90	613	177	107	987	-	-	-	-	-	10 938	6 912	2	20 305	-	20 305	
- janvier 2012	326	193	45	477	23	215	596	-	22	67	-	-	11 643	2 655	-	16 262	-	16 262	
- février "	480	-	-	436	135	-	812	-	-	-	-	-	150	1 792	3	3 808	-	3 808	
- mars "	480	-	68	25 019	90	236	775	-	-	-	-	-	794	3 574	-	31 036	-	31 036	
- avril "	685	-	23	20 913	202	132	765	-	-	-	-	-	1 056	1 604	-	25 380	-	25 380	
- mai "	371	193	23	-	225	107	851	-	22	-	10 481	-	644	1 384	2	14 303	-	14 303	
- juin "	221	-	46	818	69	132	473	-	-	-	-	-	176	1 414	2	3 351	-	3 351	
- juillet "	946	-	-	172	178	86	401	-	22	-	-	-	672	3 114	1	5 592	-	5 592	
- août "	332	-	-	614	23	88	474	-	23	-	-	-	154	3 434	2	5 167	-	5 167	
<b>Total</b>	<b>5 515</b>	<b>386</b>	<b>341</b>	<b>50 020</b>	<b>1 299</b>	<b>1 210</b>	<b>7 841</b>	-	<b>89</b>	<b>67</b>	<b>10 481</b>	-	<b>38 410</b>	<b>42 594</b>	<b>14</b>	<b>158 290</b>	-	<b>158 290</b>	

(1) Seuls sont indiqués les Etats vers lesquels du sucre a été exporté depuis 2006/07.

(2) Y compris les échanges entre la Guadeloupe et la Martinique et vers la Guyane.

Sources : Douanes



IMPORTATIONS DE SUCRE DES DOM PAR ORIGINE ... (1)

(en t de sucre blanc)

... AUX ANTILLES												
	ALL	BEL	ESP	ITA	PB	RU	METROP	DOM (2)	Autres UE	TOTAL UE	PT	TOTAL
<b>Campagne 2007/08</b> <i>Total (Oct 07 à Sept 08)</i>	-	-	-	-	15	-	12 787	390	-	13 192	62	13 254
<b>Campagne 2008/09</b> <i>Total (Oct 08 à Sept 09)</i>	-	135	17	-	-	-	12 763	39	2	12 956	24	12 980
<b>Campagne 2009/10</b> <i>(Oct 09 à Sept 10)</i>	16	44	14	-	25	-	12 789	60	116	13 064	42	13 106
<b>Campagne 2010/11</b> <i>(Oct 10 à Sept 11)</i>												
- octobre 2010	-	-	-	-	-	-	880	-	-	880	9	889
- novembre	-	-	3	-	-	-	1 057	-	1	1 061	9	1 070
- décembre	-	-	3	-	-	-	1 036	-	5	1 044	11	1 055
- janvier 2011	3	-	9	-	215	-	786	-	3	1 016	5	1 021
- février	-	-	1	-	-	-	701	-	3	705	3	708
- mars	5	-	3	-	120	-	1 603	-	7	1 738	5	1 743
- avril	-	-	0	-	-	-	910	-	2	912	10	922
- mai	2	-	2	-	24	-	1 405	-	6	1 439	2	1 441
- juin	-	-	4	-	-	-	916	-	8	928	3	931
- juillet	-	-	4	-	-	-	798	-	8	810	6	816
- août	3	-	2	-	-	-	679	-	2	686	3	689
- septembre	-	-	-	-	-	-	1 382	-	3	1 385	6	1 391
<b>Total</b>	<b>13</b>	<b>-</b>	<b>31</b>	<b>-</b>	<b>359</b>	<b>-</b>	<b>12 153</b>	<b>-</b>	<b>48</b>	<b>12 604</b>	<b>72</b>	<b>12 676</b>
<b>Campagne 2011/12</b> <i>(Oct 11 à Sept 12)</i>												
- octobre 2011	5	-	-	-	-	-	1 163	-	5	1 173	2	1 175
- novembre	-	-	4	-	-	-	777	-	6	787	7	794
- décembre	8	-	11	-	-	-	1 168	225	4	1 416	2	1 418
- janvier 2012	-	-	5	-	-	-	785	129	-	919	3	922
- février	-	-	2	-	92	-	870	-	-	964	4	968
- mars	-	-	-	-	92	-	1 110	-	-	1 202	5	1 207
- avril	-	-	3	-	-	-	831	-	-	834	4	838
- mai	3	-	5	-	16	-	676	-	-	700	3	703
- juin	-	-	8	-	43	-	910	-	-	961	3	964
- juillet	-	-	7	-	-	-	743	-	-	750	4	754
- août	-	-	11	-	-	-	1 178	-	-	1 189	2	1 191
<b>Total</b>	<b>16</b>	<b>-</b>	<b>56</b>	<b>-</b>	<b>243</b>	<b>-</b>	<b>10 211</b>	<b>354</b>	<b>15</b>	<b>10 895</b>	<b>39</b>	<b>10 934</b>

... A LA REUNION												
	ALL	BEL	ESP	ITA	PB	RU	METROP	DOM	Autres UE	TOTAL UE	PT	TOTAL
<b>Campagne 2007/08</b> <i>Total (Oct 07 à Sept 08)</i>	-	64	7	1	1	-	786	-	-	859	2	861
<b>Campagne 2008/09</b> <i>Total (Oct 08 à Sept 09)</i>	-	-	9	1	-	100	695	-	-	805	-	805
<b>Campagne 2009/10</b> <i>(Oct 09 à Sept 10)</i>	-	-	10	-	-	-	1 566	-	-	1 576	3	1 579
<b>Campagne 2010/11</b> <i>(Oct 10 à Sept 11)</i>												
- octobre 2010	-	-	-	-	-	-	32	-	-	32	-	32
- novembre	-	-	-	-	-	-	7	-	-	7	-	7
- décembre	-	-	-	-	-	-	69	-	-	69	-	69
- janvier 2011	-	-	-	-	-	-	27	-	-	27	-	27
- février	-	-	-	-	-	-	69	-	-	69	-	69
- mars	-	-	10	-	-	-	84	-	-	94	-	94
- avril	-	-	-	-	-	-	648	-	-	648	-	648
- mai	-	-	-	-	-	-	377	-	-	377	-	377
- juin	-	-	-	-	-	-	341	-	-	341	-	341
- juillet	-	-	-	-	-	-	1	-	-	1	-	1
- août	-	1	-	-	-	-	58	-	-	59	1	60
- septembre	-	-	-	-	-	-	22	-	-	22	-	22
<b>Total</b>	<b>-</b>	<b>1</b>	<b>10</b>	<b>-</b>	<b>-</b>	<b>-</b>	<b>1 735</b>	<b>-</b>	<b>-</b>	<b>1 746</b>	<b>1</b>	<b>1 747</b>
<b>Campagne 2011/12</b> <i>(Oct 11 à Sept 12)</i>												
- octobre 2011	-	-	-	-	-	-	31	-	-	31	1	32
- novembre	-	-	-	-	-	-	28	-	-	28	-	28
- décembre	-	-	-	-	-	-	30	-	-	30	-	30
- janvier 2012	-	-	-	-	-	-	3	-	-	3	-	3
- février	-	-	-	-	-	-	47	-	-	47	-	47
- mars	-	-	-	-	-	-	170	-	-	170	-	170
- avril	-	-	-	-	-	-	332	-	-	332	-	332
- mai	-	-	-	-	-	-	352	-	-	352	-	352
- juin	-	-	-	-	-	-	201	-	-	201	-	201
- juillet	-	-	-	-	-	-	34	-	-	34	-	34
- août	-	-	-	-	-	-	41	-	-	41	-	41
<b>Total</b>	<b>-</b>	<b>-</b>	<b>-</b>	<b>-</b>	<b>-</b>	<b>-</b>	<b>1 269</b>	<b>-</b>	<b>-</b>	<b>1 269</b>	<b>1</b>	<b>1 270</b>

(1) Seuls sont indiqués les Etats depuis lesquels du sucre a été importé depuis 2006/07.

(2) Y compris les échanges entre la Guadeloupe et la Martinique et vers la Guyane.

Sources : Douanes

**Exportations mensuelles (métropole comprise) de sucre des DOM par nature**

Campagnes	17011110		17011190		17011290		17019100		17019910		17019990		17011390		17011490		17011410		Total		
	Reunion	Antilles	Reunion	Antilles	Reunion	Antilles	Reunion	Antilles	Reunion	Antilles	Reunion	Antilles	Reunion	Antilles	Reunion	Antilles	Reunion	Antilles	Reunion	Antilles	
<b>2006/07</b>																					
Total	101 920	83 531	97 872	6 787	0	122	0	122	0	125	1	0							199 792	90 566	
<b>2007/08</b>																					
Total	80 956	43 198	114 929	13 511	0	0	0	286	2	383	0	0							195 887	57 379	
<b>2008/09</b>																					
Total	79 630	45 181	72 874	3 486	0	12	0	23	0	2	2	38							152 506	48 742	
<b>2009/10</b>																					
Total	115 007	42 523	74 686	8 665	0	0	0	10	110	5	2	0							189 806	51 203	
<b>2010/11</b>																					
oct-10	22 181	0	17 276	162	0	0	0	0	902	0	0	0							40 360	162	
nov-10	0	0	3 224	254	0	0	0	0	220	0	0	0							3 444	254	
déc-10	10 238	0	6 205	676	0	0	0	0	132	0	0	0							16 575	676	
janv-11	11 603	0	3 037	320	0	0	0	0	0	0	0	0							14 639	320	
févr-11	10 725	0	5 826	1 214	0	0	0	0	0	0	0	0							16 551	1 214	
mars-11	0	0	7 747	1 027	0	0	0	0	0	0	0	0							7 747	1 027	
avr-11	23 303	11 702	4 239	681	0	0	0	0	0	0	2	0							27 543	12 384	
mai-11	11 408	0	6 137	1 096	0	0	0	0	2	0	0	0							17 545	1 098	
juin-11	0	9 767	2 306	913	0	0	0	0	0	0	1	0							2 307	10 680	
juil-11	0	7 346	4 595	1 771	0	0	0	0	0	0	0	0							4 596	9 117	
août-11	0	6 505	5 679	378	0	0	0	0	0	0	0	0							5 679	6 883	
sept-11	11 603	229	7 426	530	0	0	0	0	0	0	0	1							19 029	760	
Total	101 059	35 549	73 698	9 021	0	0	0	0	1 254	2	4	2							176 015	44 573	
<b>2011/12</b>																					
oct-11	11 213	39	10 428	740	0	0	0	0	770	0	0	0							22 411	780	
nov-11	0	0	10 430	275	0	0	0	0	242	0	0	0							10 672	275	
déc-11	10 530	0	9 773	910	0	0	0	0	0	0	0	0							20 303	910	
janv-12					0	207	0	0	0	0	0	0							16 261	359	
févr-12					0	68	0	0	0	0	0	0	0	0	0	4 854	152	11 408	0	3 805	147
mars-12					0	0	0	0	0	0	0	0	0	0	0	3 805	79	0	0	3 805	147
avr-12					0	0	0	0	0	0	0	0	0	0	0	6 659	976	24 375	0	31 034	976
mai-12					0	0	0	0	0	0	0	0	0	0	0	5 245	353	19 500	10 832	24 745	11 186
juin-12					0	0	0	0	0	0	0	0	0	0	0	3 820	2 051	10 481	8 343	14 301	10 394
juil-12					0	286	0	0	0	0	0	0	0	0	0	3 266	1 636	0	6 833	3 266	8 755
août-12					0	199	0	0	0	1	0	0	0	0	0	5 590	7 101	0	3 428	5 590	10 730
août-12					0	0	0	0	0	0	0	0	0	0	0	5 036	1 369	0	0	5 036	1 370
Total	21 743	39	30 631	1 925	0	760	0	0	1 012	2	0	0	0	0	38 275	13 718	65 764	29 437	157 425	45 882	

17011110 : Sucres de canne, bruts, sans addition d'aromatisants ou de colorants, destinés à être raffinés

17011190 : Sucres de canne, bruts, sans addition d'aromatisants ou de colorants (à l'excl. des sucres destinés à être raffinés)

17019100 : Sucres de canne ou de betterave, à l'état solide, additionnés d'aromatisants ou de colorants

17019910 : Sucres blancs, sans addition d'aromatisants ou de colorants, contenant, à l'état sec, en poids déterminé selon la méthode polarimétrique, 99,5% ou plus de saccharose

17019990 : Sucres de canne ou de betterave et saccharose chimiquement pur, à l'état solide (hors sucres bruts, sucres de canne ou de betterave additionnés d'aromatisants ou de colorants ainsi que des sucres blancs)

Les nouveaux codes 17011390 et 17111490 se substituent au 17011190 à partir du 1er janvier 2012. Cela reste du sucre de canne non destiné à être raffiné.

Les nouveaux codes 17011310 et 17111410 se substituent au 17011110 à partir du 1er janvier 2012. Cela reste du sucre de canne destiné à être raffiné.

Source : Douanes

**Importations mensuelles de sucre (métropole comprise) des DOM par nature (NC)**

Campagnes	17011110		17011190		17011290		17019100		17019910		17019990		17011390		17011410		17011490		Total		
	Reunion	Antilles Guyane	Reunion	Antilles Guyane	Reunion	Antilles Guyane	Reunion	Antilles Guyane	Reunion	Antilles Guyane	Reunion	Antilles Guyane	Reunion	Antilles Guyane	Reunion	Antilles Guyane	Reunion	Antilles Guyane	Reunion	Antilles Guyane	
<b>2006/07</b>																					
Total	0,0	0,0	35,7	1873,3	20,7	119,7	21,6	4,1	392,9	12725,7	192,7	1402,4	-	-	-	-	-	-	663,5	16125,2	
<b>2007/08</b>																					
Total	0,0	0,0	27,0	522,4	0,4	25,6	32,4	0,4	567,0	11336,4	233,6	283,6	-	-	-	-	-	-	860,3	12168,3	
<b>2008/09</b>																					
Total	0,0	409,5	54,6	489,1	12,4	76,8	46,9	1,2	576,7	10705,2	112,8	238,5	-	-	-	-	-	-	803,4	11920,4	
<b>2009/10</b>																					
Total	0,1	0,0	32,0	349,6	2,7	113,6	38,9	11,0	1268,3	9950,7	201,3	672,6	-	-	-	-	-	-	1578,9	12001,6	
<b>2010/11</b>																					
oct-10	0,0	0,0	0,0	129,86	0,0	0,5	6,4	1,9	5,5	677,0	20	80							31,9	889,0	
nov-10	0,0	0,0	0,0	0,2	0,0	2,8	2,2	5,0	0,1	1002,4	4	60							6,6	1069,9	
déc-10	0,0	0,0	17,0	29,8	0,0	0,3	8,2	1,5	23,6	1000,0	20	23							68,6	1054,6	
janv-11	0,0	0,0	0,0	22,2	0,0	0,0	1,8	2,1	25,0	956,5	0,0	39,7							26,8	1020,6	
févr-11	0,0	0,0	0,1	23,8	0,0	0,0	2,3	0,8	40,1	677,9	26,9	5,6							69,4	707,9	
mars-11	0,0	0,0	0,0	128,2	0,0	0,6	2,9	80,6	1569,0	13,6	42,6							94,6	1743,3		
avr-11	0,0	0,0	0,0	108,1	20,7	46,6	0,6	2,1	23,6	753,9	602,9	10,8							647,8	921,6	
mai-11	0,0	0,0	1,1	0,3	0,0	3,3	2,8	2,2	180,1	1424,8	193,4	10,9							377,3	1441,6	
juin-11	0,0	0,0	0,0	47,7	0,2	0,5	0,1	6,0	330,1	868,3	11,0	8,8							341,5	931,3	
juil-11	0,0	0,0	0,0	43,5	0,0	44,1	0,0	5,2	0,0	718,2	1,7	4,2							1,7	815,1	
août-11	0,2	0,0	0,0	2,2	0,0	0,5	12,1	1,4	24,2	674,7	22,7	10,2							59,2	689,0	
sept-11	0,0	0,0	0,0	1,4	1,4	24,0	9,9	2,7	0,5	1355,2	10,0	7,7							21,8	1391,0	
Total	0,2	0,1	18,2	536,0	20,9	123,2	37,0	33,7	733,0	10322,6	916,1	302,8	-	-	-	-	-	-	1747,2	12674,8	
<b>2011/12</b>																					
oct-11	0,0	0,0	0,0	43,7	0,0	44,0	8,6	0,8	0,3	1063,6	22,234	22,934							31,2	1175,1	
nov-11	0,0	0,0	0,4	131,5	0,6	24,2	0,0	2,8	0,3	625,8	26,842	10,707							28,1	795,1	
déc-11	0,0	0,0	13,1	276,2	0,0	24,5	0,7	3,5	4,2	1096,2	11,614	17,124							29,6	1417,4	
janv-12					0,0	24,7	2,0	5,4	0,5	718,7	0,659	24,542	0	148,26	0	0	0	0,03	3,1	921,7	
févr-12					0,0	1,6	0,2	2,4	29,6	826,4	2,7	9,5	0,0	128,5	0,0	0,0	14,6	0,0	47,1	968,4	
mars-12					0,0	23,6	0,1	1,1	156,6	1148,9	12,8	10,5	0,0	0,1	0,0	0,0	0,0	22,3	169,5	1206,5	
avr-12					0,0	1,3	0,4	1,1	331,4	803,6	0,2	31,0	0,0	0,2	0,0	0,0	0,0	0,1	332,1	837,4	
mai-12					0,0	26,1	9,1	4,1	340,9	632,7	1,6	25,1	0,0	0,0	0,0	0,0	0,0	37,8	351,6	725,8	
juin-12					0,1	47,2	0,7	5,2	185,9	881,7	12,7	6,1	0,1	23,2	0,0	0,0	1,0	0,5	200,5	964,0	
juil-12					0,0	4,1	3,5	9,6	12,5	728,6	18,0	10,6	0,0	0,4	0,0	0,0	0,0	0,2	33,9	753,6	
août-12					0,0	24,9	3,5	1,4	10,1	1090,9	11,6	27,7	2,4	42,2	0,0	0,0	12,7	1,7	40,3	1188,9	
Total	0,0	0,0	13,5	451,4	0,7	246,4	28,7	37,4	1072,3	9617,2	121,0	196,0	2,6	342,9	0,0	0,0	28,3	62,7	1267,0	10954,0	

17011110 : Sucres de canne, bruts, sans addition d'aromatisants ou de colorants, destinés à être raffinés

17011190 : Sucres de canne, bruts, sans addition d'aromatisants ou de colorants (à l'excl. des sucres destinés à être raffinés)

17011290 : Sucres de betterave, bruts, sans addition d'aromatisants ou de colorants (à l'excl. des sucres destinés à être raffinés)

17019100 : Sucres de canne ou de betterave, à l'état solide, additionnés d'aromatisants ou de colorants

17019910 : Sucres blancs, sans addition d'aromatisants ou de colorants, contenant, à l'état sec, en poids déterminé selon la méthode polarimétrique, 99,5% ou plus de saccharose

17019990 : Sucres de canne ou de betterave et saccharose chimiquement pur, à l'état solide (hors sucres bruts, sucres de canne ou de betterave additionnés d'aromatisants ou de colorants ainsi que des sucres blancs)

Les nouveaux codes 17011390 et 17111490 se substituent au 17011190 à partir du 1er janvier 2012. Cela reste du sucre de canne destiné à être raffiné.

Les nouveaux codes 17011310 et 17111410 se substituent au 17011110 à partir du 1er janvier 2012. Cela reste du sucre de canne non destiné à être raffiné.

Source : Douanes

## **V– Les échanges de sucre en l'état**

**IMPORTATIONS FRANCAISES DE SUCRE EN PROVENANCE DES PAYS DE L'UE (1)**

(en t de sucre blanc)

	ALL	AUT	BUL	DK	ESP	EST	FIN	GRE	HON	IRL	ITA	LIT	PB	POL	POR	R. TCH	RU	SLQ	SUE	UEBL	TOTAL (2)
<b>Campagne 2006/07</b> (Juillet 06 à Sept 07)	81 624	1 646	-	1 220	109 412	-	10	61	1 008	163	10 073	-	33 212	23	3 898	7 511	37 881	373	112	46 355	334 582
<b>Campagne 2007/08</b> (Octobre 07 à Sept 08)	60 179	941	-	56	68 392	-	-	24	158	103	8 560	6	21 811	264	10 046	2 899	60 949	100	170	32 805	267 463
<b>Campagne 2008/09</b> (Octobre 08 à Sept 09)	60 191	1	-	16	46 515	-	-	85	-	-	9 449	-	23 001	534	5 099	3 682	37 190	455	191	33 787	220 196
<b>Campagne 2009/10</b> (Octobre 09 à Sept 10)																					
Total	70 559	-	-	23	78 000	-	-	-	5	-	10 736	-	22 385	266	4 867	3 681	18 465	915	186	33 996	244 084
<b>Campagne 2010/11</b> (Octobre 10 à Sept 11)																					
- octobre 2010	8 842	-	-	-	6 465	-	-	-	-	81	256	-	1 593	-	216	232	763	138	20	4 087	22 693
- novembre "	5 970	-	19	26	6 658	-	-	-	2	-	319	-	1 559	4	422	451	974	102	19	2 886	19 411
- décembre "	6 712	-	-	1	4 908	-	-	-	-	-	247	-	1 337	4	242	294	1 292	100	24	2 897	18 058
- janvier 2011	6 248	-	-	-	6 462	-	-	1	-	-	161	-	1 792	5	323	218	835	-	20	2 555	18 620
- février "	5 280	-	-	1	5 792	-	-	-	-	-	220	-	1 611	4	186	208	1 632	100	23	2 673	17 730
- mars "	5 581	-	-	-	7 662	-	-	-	-	-	326	-	2 277	36	200	188	1 848	100	24	2 754	20 996
- avril "	6 219	-	-	-	7 359	52	-	-	-	-	168	-	1 889	9	129	122	788	100	20	2 192	19 047
- mai "	6 207	-	-	-	10 262	-	-	-	-	23	251	-	1 991	4	273	100	1 368	252	15	1 919	22 665
- juin "	5 419	-	-	-	9 150	-	-	1	39	-	181	-	2 364	1	325	375	1 156	150	16	2 970	22 147
- juillet "	5 597	-	-	-	6 788	-	-	-	-	-	280	-	2 128	4	281	175	1 358	150	15	2 504	19 280
- août "	5 679	-	-	-	7 296	-	-	-	-	28	111	-	2 620	7	589	214	1 289	-	19	2 714	20 566
- septembre "	6 608	5	-	2	5 727	-	65	-	-	-	240	-	2 405	2	398	163	1 774	-	15	2 835	20 239
Total	74 362	5	19	30	84 529	52	65	2	41	132	2 760	-	23 566	80	3 584	2 740	15 077	1 192	230	32 986	241 452
<b>Campagne 2011/12</b> (Octobre 11 à Sept 12)																					
- octobre 2011	7 345	-	-	-	3 379	-	-	1 848	-	-	388	-	3 040	24	27	-	664	100	19	2 063	19 021
- novembre "	6 240	-	-	-	5 167	-	-	3	-	-	286	-	1 902	28	49	-	1 095	100	22	2 107	17 263
- décembre "	7 555	-	-	1	6 389	-	-	-	-	-	258	-	1 302	9	13	-	1 185	160	24	2 920	20 044
- janvier 2012	5 756	-	-	2	3 499	-	-	-	-	-	183	-	1 574	1	73	-	1 004	100	18	1 888	14 291
- février "	6 264	-	-	3	5 096	-	-	-	-	-	349	-	2 588	3	50	-	1 004	-	21	2 049	17 614
- mars "	9 342	-	-	-	5 361	-	-	-	-	-	377	-	1 370	23	50	-	1 226	450	21	2 058	20 459
- avril "	8 088	-	-	-	6 797	-	-	-	-	-	147	-	1 290	66	41	-	648	250	17	2 824	20 415
- mai "	6 293	-	-	-	7 205	-	-	22	-	-	200	-	1 347	138	8	-	1 250	250	19	2 070	19 081
- juin "	10 452	-	-	1	9 566	-	-	-	-	-	513	-	1 532	62	34	-	1 262	252	16	2 209	26 135
- juillet "	9 407	-	-	-	6 158	-	-	-	-	-	156	-	2 022	114	29	-	1 512	1	14	2 446	22 089
- août "	6 403	-	-	2	6 631	-	-	-	-	-	122	-	1 434	67	2	-	2 034	250	6	1 901	19 040
Total	83 145	-	-	9	65 248	-	-	1 873	-	-	2 979	-	19 401	535	376	-	12 884	1 913	197	24 535	215 452

(1) Seuls sont indiqués les Etats membres en provenance desquels du sucre a été importé depuis 2004/05.

(2) Total des pays adhérents à l'UE au cours de la période considérée.

Source : Douanes

**EXPORTATIONS FRANCAISES DE SUCRE VERS LES PAYS DE L'UE (1)**

(en t de sucre blanc)

	ALL	AUT	BUL	CHY	DK	ESP	EST	FIN	GR	HON	IRL	ITA	LIT	MAL	PB	POL	POR	ROU	R. TCH	RU	SLQ	SLN	SUE	UEBL	TOTAL
<b>Campagne 2005/06</b> ( Juil 05 à Juin 06) <i>dont DOM</i>	254 227 975	587		2 086	3 690	281 437 608	0	71	7 499 136	-	23 570 215	179 433 8 700	-	631	37 008	39	921		54	120 322 4 543	0	46	785	572 054 516	1 484 460 15 693
<b>Campagne 2006/07</b> ( Juil 06 à Sept 07) <i>dont DOM</i>	353 480 17 908	38 657	0	2 670	6 293	508 938 3 326	5	143	17 785 315	5 210	59 003 839	342 191 12 727	2	566	61 165	6 095 22	4 349	0	334	177 668 7 888	96	355	1 726	253 560 966	1 840 291 44 011
<b>Campagne 2007/08</b> ( Oct 07 à Sept 08) <i>dont DOM</i>	287 171 33 453	61 516	0	2 261	10 610	434 528 3905	3	7 846 7800	28 800 676	226	50 639 496	353 695 9 466	1	69	61 036	33 563 24 752	14 033 7889	41	223	165 574 4 914	0	222	748	225 499 852	1 738 304 94 203
<b>Campagne 2008/09</b> ( Oct 08 à Sept 09) <i>dont DOM</i>	259 489 3 702	4 461	37	3 009	3 503	412 831 3 526	1	24	47 986 580	6 448	32 809 1035	416 395 9 651	3	20	41 394	28 040 45	7 318 94	11 838 11 554	233	178 275 29 698	0	190	887	177 383 728	1 632 574 60 636
<b>Campagne 2009/10</b> ( Oct 09 à Sept 10) <i>dont DOM</i>	314 145 5 808	2 087	202	1 640	9 938	417 368 56 284	23	29	25 337 703	130	31 217 1 281	388 896 10 313	2	143	39 850	9 919 45	32 626 31 882	29 460 26 423	357	283 241 17 110	47	193	1 647	285 997 447	1 874 494 150 386
<b>Campagne 2010/11</b> ( Oct 10 à Sept 11)																									
- octobre 2010	18 298	-	1	154	537	25 363	-	-	4 049	21	4 113	29 360	1	-	2 084	30	3 280	2	25	41 684	-	1	172	28 026	157 201
- novembre "	30 405	10	4	240	470	32 774	-	10	10 872	13	3 346	39 029	1	40	2 536	4	5 495	2	44	20 022	-	23	88	21 829	167 257
- décembre "	16 325	26	25	443	450	31 622	-	-	4 731	-	1 954	41 048	-	-	2 528	23	2 581	2	23	30 647	-	23	54	12 842	145 347
- janvier 2011	20 134	3 096	-	278	981	39 031	-	1	11 877	4	1 406	30 960	-	101	2 324	27	191	1	120	15 104	-	-	83	15 259	140 978
- février "	22 706	2 412	-	261	937	24 757	-	5	2 556	9	1 990	38 533	-	20	2 847	29	101	10 776	17	16 778	-	23	58	12 473	137 288
- mars "	27 402	2 201	23	129	2 411	26 273	-	-	3 211	111	2 400	43 244	-	20	3 441	3 328	258	4	29	22 937	-	24	121	13 479	151 046
- avril "	19 952	2 827	-	23	2 130	47 045	-	-	5 506	159	2 364	36 007	-	20	4 268	13 514	81	20	23	24 236	-	23	77	11 468	169 743
- mai "	26 972	3 276	23	65	3 689	40 416	-	-	21 849	149	2 808	47 536	-	-	5 294	12 033	195	1	72	30 734	-	23	276	17 470	212 881
- juin "	21 693	3 148	24	44	3 046	29 021	-	-	4 011	-	2 021	41 365	-	40	4 552	4 715	1 722	5 001	252	29 076	-	24	205	13 685	163 645
- juillet "	23 233	3 106	-	-	1 366	29 521	-	5	699	-	1 391	36 122	-	-	4 253	1 919	1 559	-	104	25 410	-	10	88	11 483	140 269
- août "	33 712	2 186	19	-	1 200	25 591	-	5	1 056	14	2 090	26 965	-	-	3 146	848	2 590	-	154	20 187	-	27	221	16 496	136 507
- septembre "	29 721	2 191	45	61	1 831	27 594	-	-	2 125	17	2 564	26 146	-	-	2 725	2 678	1 459	11 995	121	18 142	-	6	277	33 794	163 492
Total	290 553	24 479	164	1 698	19 048	379 008	0	26	72 542	497	28 447	436 315	2	241	39 998	39 148	19 512	27 804	984	294 957	0	207	1 720	208 304	1 885 654
<i>dont DOM</i>	6 577	0	155	0	0	53 684	0	0	1 111	0	1 459	11 562	0	0	0	45	112	22 328	0	40 162	0	0	0	1 527	138 722
<b>Campagne 2011/12</b> ( Oct 11 à Sept 12)																									
- octobre 2011	19 915	352	62	138	399	24 062	-	5	4 066	48	2 694	33 828	-	-	3 666	1 305	587	265	44	29 102	-	29	225	53 231	174 023
- novembre "	20 294	272	114	100	234	27 301	-	-	6 584	120	2 911	35 376	-	-	2 892	302	116	145	103	20 012	-	9	12	47 228	164 125
- décembre "	15 407	23	110	82	560	26 662	-	5	16 845	24	783	29 565	-	-	2 350	75	134	1	17	26 307	-	25	8	40 530	159 513
- janvier 2012	26 030	79	101	100	1 591	17 106	-	6	3 119	9	2 192	29 662	-	80	3 001	261	167	1	35	27 493	-	2	51	19 809	130 895
- février "	22 058	2 160	3	104	1 634	17 303	-	-	13 683	211	1 489	32 545	-	-	4 704	293	100	20	28	14 796	-	25	80	12 227	123 463
- mars "	23 095	2 216	109	218	2 272	42 784	-	-	1 721	158	2 501	34 125	-	20	5 735	1 740	222	2	68	16 983	-	24	145	13 312	147 450
- avril "	25 190	2 170	26	194	1 764	35 767	-	5	2 826	144	1 793	34 442	-	80	3 760	2 144	118	10	480	19 009	-	2	108	12 590	142 622
- mai "	26 875	5 447	63	260	2 482	18 039	-	-	17 898	132	2 372	41 691	528	-	5 386	665	137	15 482	619	23 907	-	25	192	26 562	188 763
- juin "	23 901	4 335	95	491	2 464	19 268	1	5	1 997	75	2 826	39 527	48	80	5 737	363	114	29	61	26 580	-	2	175	33 392	161 566
- juillet "	33 879	4 363	42	426	1 609	21 681	-	-	16 715	120	3 236	41 280	-	-	3 149	1 398	128	-	867	21 775	-	25	121	22 875	173 689
- août "	33 250	5 406	1	252	2 026	13 319	-	4	2 514	328	4 439	25 400	-	-	4 145	824	130	-	1 348	24 345	-	27	260	16 800	134 818
Total	269 894	26 823	726	2 365	17 035	263 292	1	30	87 968	1 369	27 236	377 441	576	260	44 525	9 370	1 953	15 955	3 670	250 309	0	195	1 377	298 556	1 700 927
<i>dont DOM</i>	5 873	0	589	0	0	49 553	0	0	1 292	0	1 201	10 651	0	0	2 207	90	67	10 481	218	38 993	0	0	0	933	122 148

(1) Seuls sont indiqués les Etats membres vers lesquels du sucre a été expédié depuis 2005/06. UE à 25 jusqu'en 2006/07 et UE 27 à compter du 1er octobre 2007.

Sources : Douanes

**IMPORTATIONS FRANCAISES DE SUCRE DES  
PAYS TIERS PAR PAYS D'ORIGINE EN 2011/12**

	(en t de sucre blanc)			(en t de sucre blanc)	
	Total Du 1.10.2010 Au 30.09.2011	JUIN 2012	JUILLET 2012	AOÛT 2012	Total Du 1.10.2011 Au 31.08.2012
<b>EN PROVENANCE DES ACP ET INDE</b>					
- Guyana	13 285	-	-	-	-
- Inde	6	273	1	2	535
- Madagascar	-	-	-	-	8
- Malawi	235	-	-	-	-
- Mozambique	-	-	-	-	66
- Ile Maurice	85 169	-	174	251	4 192
- République démocratique du Congo	-	-	-	-	-
- Sénégal	-	-	-	-	-
- Soudan	19 551	-	-	-	-
- Swaziland	2 079	-	-	-	483
- Zambie	340	-	-	-	157
	120 665	273	175	253	5 441
<i>dont sucre blanc :</i>	55 165	273	88	213	2 626
<b>EN PROVENANCE D'AUTRES PAYS</b>					
- Algérie	6 180	-	-	-	-
- Argentine	2 751	21	-	-	215
- Brésil	51 733	188	22 887	2 904	104 310
- Chine	143	7	-	32	90
- Colombie	951	8	-	-	609
- Costa Rica	396	19	-	49	343
- Cuba	667	-	-	-	21
- Egypte	750	-	-	-	-
- Emirats Arabes Unis	1 466	-	-	-	267
- Equateur	46	-	-	-	20
- Etats-Unis	29	2	9	2	58
- Israel	-	-	-	-	1
- Malaisie	2 420	-	-	-	1
- Maroc	1	-	-	-	-
- Mauritanie	106	-	-	-	69
- Mexique	3	1	-	1	4
- Panama	248	48	-	24	237
- Paraguay	1 974	150	69	21	3 272
- Pérou	200	4	14	8	123
- Philippines	92	-	11	-	106
- République Dominicaine	1	-	-	-	-
- Sierra Leone	-	-	-	775	775
- Suisse	245	788	325	261	2 745
- Surinam	21	2	1	1	15
- Thaïlande	2 920	1 244	1 120	2 580	11 006
- Togo	-	-	-	-	-
- Turquie	2	-	-	-	-
- Vietnam	3	-	-	-	-
	73 348	2 482	24 436	6 658	124 289
<i>dont sucre blanc :</i>	19 785	1 526	1 622	4 182	20 000
(2)	1	-	2	-	7
<b>DIVERS (1)</b>	-25 000	-	-	-142	-2 000
(3)	-	-	-	-	-
<b>TOTAL GENERAL</b>	<b>169 014</b>	<b>2 755</b>	<b>24 613</b>	<b>6 769</b>	<b>127 737</b>
<b><i>dont sucre blanc :</i></b>	<b>74 950</b>	<b>1 799</b>	<b>1 710</b>	<b>4 395</b>	<b>22 627</b>

(1) Les quantités négatives sur cette ligne proviennent d'un retranchement des quantités importées en perfectionnement actif.

(2) Les quantités indiquées correspondent à un code douanier pour une origine non encore déterminée.

(3) Le total indiqué de 25 000 tonnes correspond, sur la base des réalisations sur les premiers mois de l'année, à une estimation des quantités totales de sucre importées au titre du régime de perfectionnement actif pour la campagne 2010/11.

Source : Douanes

**IMPORTATIONS FRANCAISES DE SUCRE DES PAYS TIERS PAR PAYS D'ORIGINE de 2008/09 à 2010/11**

*(en t de sucre blanc)*

	2009/10 de 10/2009 à 09/2010	2010/11											2010/11 de 10/2010 à 09/2011	
		OCTOBRE 2010	NOVEMBRE 2010	DECEMBRE 2010	JANVIER 2011	FEVRIER 2011	MARS 2011	AVRIL 2011	MAI 2011	JUIN 2011	JUILLET 2011	AOUT 2011		SEPTEMBRE 2011
<b>EN PROVENANCE DES ACP ET INDE</b>														
- Côte d'Ivoire	47	-	-	-	-	-	-	-	-	-	-	-	-	-
- Guyana	-	-	6 688	130	6 067	280	76	-	-	22	22	-	-	13 285
- Inde	12	-	-	-	-	-	-	6	-	-	-	-	-	6
- Malawi	275	-	-	105	42	-	-	-	22	22	-	-	44	235
- Ile Maurice	115 102	153	26 777	628	27 334	531	27 309	131	479	708	43	375	701	85 169
- Sénégal	5	-	-	-	-	-	-	-	-	-	-	-	-	-
- Soudan	-	-	-	-	-	19 551	-	-	-	-	-	-	-	19 551
- Swaziland	24 375	277	421	551	111	203	-	516	-	-	-	-	-	2 079
- Trinidad-et-Tobago	863	-	-	-	-	-	-	-	-	-	-	-	-	-
- Zambie	-	-	-	-	-	211	-	-	-	-	129	-	-	340
<i>dont sucre blanc :</i>	140 679	430	33 886	1 414	33 554	20 776	27 385	653	501	752	194	375	745	120 665
	38 302	130	26 290	163	22	109	27 285	608	99	264	151	0	44	55 165
<b>EN PROVENANCE D'AUTRES PAYS</b>														
- Algérie	-	-	-	-	-	-	-	-	1 000	2 120	-	2 280	780	6 180
- Argentine	388	211	-	-	-	-	50	-	50	146	-	1 368	926	2 751
- Australie	196	-	-	-	-	-	-	-	-	-	-	-	-	-
- Barbades	7 020	-	-	-	-	-	-	-	-	-	-	-	-	-
- Bosnie Herzegovine	1 038	-	-	-	-	-	-	-	-	-	-	-	-	-
- Brésil	10 956	793	1 467	927	886	1 239	1 409	1 026	561	7 667	8 801	25 849	1 108	51 733
- Chine	2	-	20	-	11	16	11	-	2	30	22	-	31	143
- Colombie	137	-	31	-	-	-	-	-	23	7	-	140	750	951
- Costa Rica	8	50	52	51	-	22	62	-	41	59	-	40	19	396
- Cuba	432	64	21	86	-	43	-	-	43	87	44	279	-	667
- Egypte	-	-	-	-	-	-	-	-	-	-	-	-	750	750
- Emirats Arabes Unis	-	-	-	-	-	-	-	-	-	-	-	483	983	1 466
- Equateur	322	1	2	-	-	17	12	-	-	-	-	-	14	46
- Etats-Unis	0	2	3	2	3	2	3	2	1	1	2	2	6	29
- Israel	25	-	-	-	-	-	-	-	-	-	-	-	-	-
- Malaisie	-	-	-	-	-	-	-	-	-	-	-	420	2 000	2 420
- Maroc	-	-	-	-	-	-	-	-	1	-	-	-	-	1
- Mauritanie	-	8	6	6	12	-	18	-	-	44	6	6	-	106
- Mexique	-	-	-	-	1	-	-	-	-	-	1	-	1	3
- Myanmar	-	-	-	-	-	-	-	-	-	-	-	-	-	-
- Nicaragua	6	-	-	-	-	-	-	-	-	-	-	-	-	-
- Népal	6	-	-	-	-	-	-	-	-	-	-	-	-	-
- Panama	-	-	-	-	-	-	-	-	68	24	23	47	86	248
- Paraguay	-	123	152	197	90	70	636	54	58	21	10	356	207	1 974
- Pérou	-	27	11	14	-	11	24	64	17	-	17	-	15	200
- Philippines	3 723	10	11	-	10	8	11	13	1	-	-	8	20	92
- République Dominicaine	148	-	-	-	-	1	-	-	-	-	-	-	-	1
- Russie	105	-	-	-	-	-	-	-	-	-	-	-	-	-
- Serbie	7	-	-	-	-	-	-	-	-	-	-	-	-	-
- Sri Lanka	-	-	-	-	-	-	-	-	-	-	-	-	-	-
- Suisse	-	27	13	12	28	32	14	15	19	16	25	15	29	245
- Surinam	1	3	3	2	2	2	2	1	-	2	1	3	21	21
- Thaïlande	157	-	245	6	245	245	294	8	319	377	261	-	920	2 920
- Togo	15	-	-	-	-	-	-	-	-	-	-	-	-	-
- Turquie	1 382	-	-	-	-	2	-	-	-	-	-	-	-	2
- Vietnam	-	-	-	-	-	-	-	-	-	1	0	1	1	3
<i>dont sucre blanc :</i>	26 122	1 319	2 037	1 303	1 288	1 708	2 546	1 184	2 205	10 600	9 214	31 295	8 649	73 348
(2)	5 532	186	469	170	429	572	735	268	1 608	2 715	503	5 180	6 950	19 785
<b>DIVERS (1)</b>	-6 433	0	-239	-101	0	-198	-49	0	0	-1 913	0	-10 274	0	-25 000
<b>TOTAL GENERAL</b>	<b>160 369</b>	<b>1 749</b>	<b>35 684</b>	<b>2 616</b>	<b>34 842</b>	<b>22 286</b>	<b>29 882</b>	<b>1 837</b>	<b>2 706</b>	<b>9 439</b>	<b>9 408</b>	<b>21 397</b>	<b>9 394</b>	<b>169 014</b>
<i>dont sucre blanc :</i>	<b>43 836</b>	<b>316</b>	<b>26 759</b>	<b>333</b>	<b>451</b>	<b>681</b>	<b>28 020</b>	<b>876</b>	<b>1 707</b>	<b>2 979</b>	<b>654</b>	<b>5 180</b>	<b>6 994</b>	<b>74 950</b>

(1) Les quantités négatives sur cette ligne proviennent d'un retranchement des quantités importées au titre du perfectionnement actif.

(2) Les quantités indiquées correspondent à un code douanier pour une origine non encore déterminée.

Source : Douanes



**EXPORTATIONS FRANÇAISES DE SUCRE VERS LES PAYS TIERS  
PAR PAYS DE DESTINATION (1) EN 2011/12**

(en t de sucre blanc)

	TOTAL du 1.10.2010 Au 30.09.2011	JUIN 2012	JUILLET 2012	AOÛT 2012	TOTAL du 1.10.2011 Au 31.08.2012
<b>AFRIQUE</b>					
AFRIQUE DU NORD :					
- Algérie	87 016	-	-	109	8 182
- Egypte	1 097	1 083	1 562	5 621	62 031
- Libye	9 174	-	-	-	44 650
- Maroc	557	61	3	-	262
- Tunisie	30 876	130	24	84	25 480
	128 720	1 274	1 589	5 814	140 605
<i>dont sucre brut :</i>	111	11	2	0	33
AFRIQUE OCCIDENTALE :					
- Bénin	3 049	1 384	238	584	9 473
- Burkina Faso	3 966	657	-	-	4 799
- Côte-d'Ivoire	294	1	-	2	9
- Gambie	236	-	-	-	175
- Ghana	1 745	282	-	-	3 471
- Guinée	688	109	-	-	1 083
- Libéria	88	22	-	44	176
- Mali	1	-	-	-	-
- Mauritanie	68	-	-	-	194
- Niger	1 970	115	-	-	3 162
- Nigéria	21 397	973	3 480	4 301	17 789
- Sénégal	10 892	2 091	645	849	8 561
- Sierra Léone	737	-	-	-	86
- Soudan	6 750	-	20 000	-	28 450
- Tchad	2	7	-	4	20
- Togo	5 347	622	101	998	5 464
	57 230	6 263	24 464	6 782	82 912
<i>dont sucre brut :</i>	3	1	0	0	6

(1) Il s'agit des quantités de sucre dédouanées vers un pays tiers au départ de France, à l'exclusion des dédouanements effectués en Belgique, qu'ils portent sur du sucre du quota maximum ou sur du sucre hors quota.

Source : Douanes

**EXPORTATIONS FRANCAISES DE SUCRE VERS LES PAYS TIERS  
PAR PAYS DE DESTINATION EN 2011/12**

(en t de sucre blanc)

	TOTAL du 1.10.2010 au 30.09.2011	JUIN 2012	JUILLET 2012	AOÛT 2012	TOTAL du 1.10.2011 Au 31.08.2012
<b>AFRIQUE CENTRALE ORIENTALE ET AUSTRALE :</b>					
- Afrique du Sud	1	-	-	-	26
- Angola	-	-	-	-	460
- Cameroun	3 966	1 015	-	1 507	5 098
- Comores	1	-	-	-	2
- Congo (Rep)	9	1	1	-	9
- Djibouti	80	22	-	1	48
- Gabon	-	3	-	-	5
- Guinée équatoriale	1 539	87	44	22	955
- Kenya	230	-	-	-	1 064
- Madagascar	18	-	-	-	3
- Tanzanie	805	-	-	-	-
	6 662	1 128	45	1 530	7 670
<i>dont sucre brut :</i>	12	0	0	0	0
<b>AMERIQUES</b>					
- Antigua et Barbuda	-	-	-	-	-
- Antilles néerlandaises	15	-	3	-	12
- Brésil	12	-	-	-	-
- Canada	255	33	15	13	203
- Etats-Unis	215	42	3	1	176
- Jamaïque	-	-	-	-	-
- Mexique	4 402	-	-	-	2
- Surinam	-	-	-	-	110
	4 899	75	21	14	503
<i>dont sucre brut :</i>	98	25	7	5	118

**EXPORTATIONS FRANÇAISES DE SUCRE VERS LES PAYS TIERS  
PAR PAYS DE DESTINATION EN 2011/12**

(en t de sucre blanc)

	TOTAL du 1.10.2010 au 30.09.2011	JUIN 2012	JUILLET 2012	AOÛT 2012	TOTAL du 1.10.2011 Au 31.08.2012
<b>ASIE</b>					
<b>ASIE OCCIDENTALE</b>					
- Arabie Saoudite	5 626	388	88	113	9 995
- Bahreïn	1 794	-	-	-	4
- Cisjordanie	2 300	-	1 380	-	1 978
- Emirats Arabes Unis	3 950	8	-	-	22 922
- Irak	-	-	-	-	15 722
- Iran	-	-	-	-	-
- Israël	34 281	4 396	2 638	3 088	53 224
- Jordanie	119	-	110	42	5 961
- Koweït	10 608	6	-	-	2 652
- Liban	13 861	3 148	2 821	2 508	37 339
- Qatar	92	-	-	-	4
- Oman	92	-	-	-	154
- Syrie	4 807	5 244	1 012	4 047	76 777
- Yémen	-	-	-	-	-
	77 530	13 190	8 049	9 798	226 732
<i>dont sucre brut :</i>	19	0	0	0	15
<b>AUTRES PAYS D'ASIE :</b>					
- Afghanistan	2	-	-	1	4
- Chine	20	2	-	4	17
- Corée du sud	60	7	7	1	30
- Hong-Kong	18	2	-	3	19
- Inde	86	-	-	-	-
- Indonésie	7	-	-	-	-
- Japon	574	31	68	46	480
- Kirgizthan	483	-	-	-	-
- Malaisie	6	-	-	-	5
- Maldives	9	-	-	-	1
- Pakistan	43	-	-	-	21
- Philippines	2	-	-	-	2
- Singapour	697	-	-	-	7
- Sri Lanka	-	-	-	-	506
- Taïwan	10	3	4	5	26
- Thaïlande	15	-	-	5	10
- Viêt-Nam	2	-	-	-	-
	2 034	45	79	65	1 128
<i>dont sucre brut :</i>	185	8	15	20	189
<b>AUSTRALIE ET OCEANIE</b>					
- Australie	61	8	8	-	24
- Fidji	-	-	-	-	-
- Nouvelle Calédonie	309	20	47	64	399
- Nouvelle Zélande	4	-	-	-	3
- Polynésie française / Wallis	744	59	65	45	307
	1 118	87	120	109	733
<i>dont sucre brut :</i>	51	5	8	3	53

**EXPORTATIONS FRANCAISES DE SUCRE VERS LES PAYS TIERS  
PAR PAYS DE DESTINATION EN 2011/12**

(en t de sucre blanc)

	TOTAL du 1.10.2010 au 30.09.2011	JUIN 2012	JUILLET 2012	AOÛT 2012	TOTAL du 1.10.2011 Au 31.08.2012
<b>EUROPE (hors UE)</b>					
- Albanie	-	-	-	-	-
- Andorre	3 756	240	242	248	2 193
- Azerbaïdjan	31	-	-	-	-
- Bosnie Herzégovine	186	21	22	-	173
- Croatie	-	-	-	-	-
- Géorgie	8	1	1	-	8
- Islande	-	-	-	-	-
- Kosovo	2	-	-	-	3
- Macédoine	4	-	-	-	-
- Monténégro	-	-	-	-	-
- Norvège	79	-	21	1	79
- Ouzbékistan	-	-	-	-	-
- Russie	35	2	1	-	56
- Serbie	-	-	-	-	-
- Suisse	45 329	6 628	4 441	4 675	52 221
- Turquie	1 947	280	167	436	1 716
- Ukraine	5	1	-	-	3
	51 382	7 173	4 895	5 360	56 452
<i>dont sucre brut :</i>	123	2	18	1	98
Autres destinations (ND)	4		1	1	2
<b>DIVERS (1)</b>	-1 320			-363	-10 734
<b>TOTAL GENERAL</b>	<b>328 259</b>	<b>29 235</b>	<b>39 263</b>	<b>29 110</b>	<b>506 003</b>
<i>dont sucre brut :</i>	<b>602</b>	<b>52</b>	<b>50</b>	<b>29</b>	<b>512</b>

(1) Les quantités négatives sur cette ligne proviennent d'un retranchement des quantités exportées au titre du perfectionnement actif.

**EXPORTATIONS FRANCAISES DE SUCRE VERS LES PAYS TIERS  
PAR PAYS DE DESTINATION (1) DE 2008/09 A 2010/11**

(en t de sucre blanc)

	2008/09 de 10/2008 à 09/2009	2009/10 de 10/2009 à 09/2010	2010/11											2010/11 de 10/2010 à 09/2011	
			OCTOBRE 2010	NOVEMBRE 2010	DECEMBRE 2010	JANVIER 2011	FEVRIER 2011	MARS 2011	AVRIL 2011	MAI 2011	JUIN 2011	JUILLET 2011	AOUT 2011		SEPTEMBRE 2011
<b>AFRIQUE</b>															
AFRIQUE DU NORD :															
- Algérie	104 456	97 581	110	31 766	18 572	2 900	8 921	10 528	13 007	704	199	-	111	198	87 016
- Egypte	3 965	25 431	51	48	690	10	-	-	232	33	-	24	-	9	1 097
- Libye	3 301	41 476	2 874	-	-	-	6 300	-	-	-	-	-	-	-	9 174
- Maroc	323	189	39	-	50	139	13	73	1	141	45	-	56	-	557
- Tunisie	665	43 201	17 124	51	32	50	68	72	-	34	94	95	55	13 201	30 876
	112 710	207 878	20 198	31 865	19 344	3 099	15 302	10 673	13 240	912	338	119	222	13 408	128 720
dont sucre brut :	155	125	5	4	24	3	49	8	1	0	10	1	6	0	111
AFRIQUE OCCIDENTALE :															
- Bénin	4 453	7 904	281	173	130	-	432	562	-	325	281	260	151	454	3 049
- Burkina Faso	-	-	-	-	-	-	-	1	2 980	-	438	547	-	-	3 966
- Côte-d'Ivoire	5	543	1	2	-	1	-	1	-	103	181	-	-	5	294
- Gambie	175	472	-	-	-	-	-	-	-	22	44	66	60	44	236
- Ghana	695	3 454	-	130	-	108	195	196	261	109	131	354	-	261	1 745
- Guinée	1 399	466	-	44	322	-	322	-	-	-	-	-	-	-	688
- Libéria	110	263	-	-	-	-	-	-	-	-	44	-	-	44	88
- Mali	66	6 852	-	-	-	-	-	-	-	-	1	-	-	-	1
- Mauritanie	-	14 745	23	-	-	-	23	-	-	-	-	-	-	22	68
- Niger	12 108	11 619	-	-	-	-	-	-	438	1 532	-	-	-	-	1 970
- Nigéria	18 372	47 171	-	1 945	1 945	-	2 918	1 945	1 945	2 918	-	1 945	2 918	2 918	21 397
- Sénégal	35 188	31 798	388	747	637	1 084	520	1 549	1 521	1 707	1 724	348	94	573	10 892
- Sierra Léone	130	329	-	43	86	92	135	115	43	180	-	-	43	-	737
- Soudan	-	15 000	-	-	-	-	-	-	-	-	-	-	-	6 750	6 750
- Tchad	9	3 114	-	-	-	-	-	-	-	-	-	-	-	2	2
- Togo	2 483	4 909	352	218	338	512	612	576	-	556	309	921	304	649	5 347
	75 193	148 639	1 045	3 302	3 458	1 797	5 157	4 945	7 188	7 452	3 153	4 441	3 570	11 722	57 230
dont sucre brut :	3	4	0	0	0	0	0	0	0	0	0	0	1	2	3

(1) Il s'agit des quantités de sucre dédouanées vers un pays tiers au départ de France, à l'exclusion des dédouanements effectués en Belgique, qu'ils portent sur du sucre du quota ou sur du sucre hors quota.

Source : Douanes

**EXPORTATIONS FRANCAISES DE SUCRE VERS LES PAYS TIERS  
PAR PAYS DE DESTINATION DE 2008/09 A 2010/11**

(en t de sucre blanc)

	2008/09 de 10/2008 à 09/2009	2009/10 de 10/2009 à 09/2010	2010/11											2010/11 de 10/2010 à 09/2011	
			OCTOBRE 2010	NOVEMBRE 2010	DECEMBRE 2010	JANVIER 2011	FEVRIER 2011	MARS 2011	AVRIL 2011	MAI 2011	JUIN 2011	JUILLET 2011	AOÛT 2011		SEPTEMBRE 2011
<b>AFRIQUE CENTRALE ORIENTALE ET AUSTRALE :</b>															
- Afrique du Sud	2	6	-	-	-	-	1	-	-	-	-	-	-	-	1
- Angola	-	2	-	-	-	-	-	-	-	-	-	-	-	-	0
- Cameroun	4 510	8 855	946	-	1	779	671	508	1 012	8	-	40	1	3 966	
- Comores	-	-	-	-	-	-	-	-	-	-	-	-	1	1	
- Congo (Rep)	5	-	-	-	-	-	-	3	-	-	1	5	-	9	
- Djibouti	65	67	-	-	32	-	-	-	-	2	23	1	-	80	
- Gabon	9	23	-	-	-	-	-	-	-	-	-	-	-	0	
- Guinée équatoriale	830	830	131	-	318	152	22	87	197	153	130	131	44	1 539	
- Kenya	-	414	-	-	230	-	-	-	-	-	-	-	-	230	
- Madagascar	19	1	-	-	-	-	-	-	-	-	-	-	-	18	
- Mayotte	7	16	-	2	-	-	-	2	2	-	3	2	2	13	
- Tanzanie	-	-	-	805	-	-	-	-	-	-	-	-	-	805	
	5 447	10 214	1 077	807	581	931	694	600	1 211	163	156	135	91	216	6 662
<i>dont sucre brut :</i>	2	15	0	2	0	0	0	2	2	0	2	2	2	0	12
<b>AMERIQUES</b>															
- Antilles néerlandaises	-	6	4	-	-	1	-	5	1	1	1	2	-	15	
- Bresil	-	-	-	-	-	12	-	-	-	-	-	-	-	12	
- Canada	285	179	13	30	3	15	25	10	38	33	14	13	50	255	
- Colombie	1	1	-	-	-	-	-	-	-	-	-	-	-	0	
- Dominique	35	18	-	-	-	-	-	-	-	-	-	-	-	0	
- Etats-Unis	106	225	24	16	34	19	14	17	25	2	19	19	9	215	
- Mexique	7	2 200	-	380	440	360	940	22	-	900	680	520	160	4 402	
- Panama	-	-	0	-	-	0	-	-	-	-	-	0	-	0	
	434	2 629	37	426	477	406	979	49	64	936	713	552	219	4 899	
<i>dont sucre brut :</i>	125	55	8	7	1	6	7	9	13	12	6	6	18	98	

**EXPORTATIONS FRANÇAISES DE SUCRE VERS LES PAYS TIERS  
PAR PAYS DE DESTINATION DE 2008/09 A 2010/11**

(en t de sucre blanc)

	2008/09 de 10/2008 à 09/2009	2009/10 de 10/2009 à 09/2010	2010/11											2010/11 de 10/2010 à 09/2011	
			OCTOBRE 2010	NOVEMBRE 2010	DECEMBRE 2010	JANVIER 2011	FEVRIER 2011	MARS 2011	AVRIL 2011	MAI 2011	JUIN 2011	JUILLET 2011	AOUT 2011		SEPTEMBRE 2011
<b>ASIE</b>															
- Arabie Saoudite	1 266	13 523	-	437	1 012	506	781	966	1 218	15	21	-	68	602	5 626
- Bahreïn	-	805	414	506	414	230	-	-	-	230	-	-	-	-	1 794
- Cisjordanie	-	4 002	-	-	-	-	-	1 380	920	-	-	-	-	-	2 300
- Emirats Arabes Unis	5 364	8 129	-	2 125	1 043	690	8	9	-	68	-	1	6	-	3 950
- Israël	72 176	89 683	8 471	5 623	4 050	4 259	3 253	3 334	1 579	418	-	720	600	1 974	34 281
- Jordanie	-	4 151	22	-	-	-	-	22	-	22	-	-	21	32	119
- Koweït	1 496	1 035	1 679	966	1 035	344	1 334	1 863	1 173	2 208	-	-	-	6	10 608
- Liban	1 860	16 665	456	1 493	2 179	1 781	1 580	1 198	790	-	59	580	539	3 206	13 861
- Qatar	-	5	-	92	-	-	-	-	-	-	-	-	-	-	92
- Oman	-	92	92	-	-	-	-	-	-	-	-	-	-	-	92
- Syrie	11 000	31 600	-	-	1 012	1 150	1 012	943	-	-	-	-	-	690	4 807
- Yémen	-	23	-	-	-	-	-	-	-	-	-	-	-	-	0
	93 162	169 713	11 134	11 242	10 745	8 960	7 968	9 715	5 680	2 961	80	1 301	1 234	6 510	77 530
<i>dont sucre brut :</i>	5	14	0	3	2	1	0	5	2	0	0	0	1	5	19
<b>AUTRES PAYS D'ASIE :</b>															
- Afghanistan	-	-	-	-	-	-	-	-	-	-	-	-	2	-	2
- Bangladesh	-	44	0	-	-	-	-	-	0	-	-	-	-	-	0
- Chine	5	349	-	5	-	3	-	2	3	3	2	2	-	-	20
- Corée du sud	32	44	-	7	-	-	8	-	7	13	-	9	-	16	60
- Hong-Kong	9	18	-	3	-	-	4	-	-	1	2	3	3	2	18
- Inde	3	3 315	-	-	84	-	2	-	-	-	-	-	-	-	86
- Indonésie	-	-	-	-	7	-	-	-	-	-	-	-	-	-	7
- Japon	374	511	98	-	33	45	57	65	33	71	43	60	37	32	574
- Kirgizthan	-	-	-	-	-	483	0	-	0	0	0	0	0	0	483
- Malaisie	2	7	-	-	-	-	-	-	-	6	-	-	-	-	6
- Maldives	1	4	0	-	-	-	-	9	0	0	-	-	-	-	9
- Pakistan	-	-	-	-	-	-	-	22	-	-	-	-	-	21	43
- Philippines	2	-	-	-	-	-	-	2	-	-	-	-	-	-	2
- Singapour	4	5	230	460	-	7	-	-	-	-	-	-	-	-	697
- Sri Lanka	-	1 096	-	-	-	-	-	-	-	-	-	-	-	-	0
- Taïwan	1 250	103	2	-	4	1	-	-	-	3	-	-	-	-	10
- Thaïlande	16	9	-	6	-	-	-	-	-	4	-	-	5	-	15
- Viêt-Nam	1	3	-	-	-	-	-	-	-	-	2	-	-	-	2
	1 699	5 508	330	481	128	539	71	100	43	101	49	74	47	71	2 034
<i>dont sucre brut :</i>	95	95	19	0	0	28	37	30	0	29	3	26	12	1	185
<b>AUSTRALIE ET OCEANIE</b>															
- Australie	46	39	8	-	7	-	8	-	-	8	22	-	-	8	61
- Nouvelle Calédonie	238	211	57	-	32	42	15	18	39	-	18	16	38	34	309
- Nouvelle Zélande	119	5	-	-	2	-	-	-	-	-	-	-	-	2	4
- Polynésie française	217	627	22	1	106	36	113	68	138	108	50	62	11	29	744
	620	882	87	1	147	78	136	86	177	116	90	78	49	73	1 118
<i>dont sucre brut :</i>	68	43	6	0	5	14	3	1	3	1	4	4	4	6	51

**EXPORTATIONS FRANCAISES DE SUCRE VERS LES PAYS TIERS  
PAR PAYS DE DESTINATION DE 2008/09 A 2010/11**

(en t de sucre blanc)

	2008/09 de 10/2008 à 09/2009	2009/10 de 10/2009 à 09/2010	2010/11											2010/11 de 10/2010 à 09/2011	
			OCTOBRE 2010	NOVEMBRE 2010	DECEMBRE 2010	JANVIER 2011	FEVRIER 2011	MARS 2011	AVRIL 2011	MAI 2011	JUIN 2011	JUILLET 2011	AOUT 2011		SEPTEMBRE 2011
<b>EUROPE (hors UE)</b>															
- Albanie	1	-	-	-	-	-	-	-	-	-	-	-	-	-	0
- Andorre	5 399	3 481	436	260	162	231	185	370	324	344	342	349	301	452	3 756
- Azerbaïdjan	-	-	-	-	-	-	-	-	31	-	-	-	-	-	31
- Bosnie Herzegovine	241	174	35	8	22	-	22	12	-	22	21	22	-	22	186
- Croatie	-	5 000	-	-	-	-	-	-	-	-	-	-	-	-	0
- Géorgie	-	1 139	-	-	-	-	1	7	-	-	-	-	-	-	8
- Islande	92	23	-	-	-	-	-	-	-	-	-	-	-	-	0
- Kosovo	-	-	-	-	-	-	-	-	-	1	-	-	1	-	2
- Macédoine	-	8	1	1	1	-	-	1	-	-	-	-	-	-	4
- Monténégro	-	-	-	-	-	-	-	-	-	-	-	-	-	-	0
- Norvège	83	281	10	-	10	11	-	21	-	-	-	15	-	12	79
- Ouzbékistan	-	-	-	-	-	-	-	-	-	-	-	-	-	-	0
- Russie	1 533	34	6	3	-	3	5	15	-	1	1	-	1	-	35
- Serbie	-	-	-	-	-	-	-	-	-	-	-	-	-	-	0
- Suisse	107 938	41 173	1 928	4 062	2 498	4 558	3 003	4 225	3 522	4 201	2 434	3 423	5 893	5 582	45 329
- Turquie	201	678	126	84	241	63	60	121	215	40	160	155	296	386	1 947
- Ukraine	2	1	-	3	-	1	-	-	-	-	1	-	-	-	5
	115 490	51 992	2 542	4 421	2 934	4 867	3 276	4 772	4 092	4 609	2 959	3 964	6 492	6 454	51 382
<i>dont sucre brut :</i>	265	139	23	10	10	4	11	10	5	20	8	2	7	13	123
Autres Origines (ND)			1	0	1	0	0	0	0	0	1	0	0	1	4
<b>DIVERS (1)</b>	-10 774	-3 079	-139	-269	-96	-155	-36	-157	0	0	-157	0	0	-311	-1 320
<b>TOTAL GENERAL</b>	<b>393 981</b>	<b>594 376</b>	<b>36 311</b>	<b>52 276</b>	<b>37 718</b>	<b>20 522</b>	<b>33 547</b>	<b>30 783</b>	<b>31 695</b>	<b>17 250</b>	<b>7 382</b>	<b>10 664</b>	<b>11 924</b>	<b>38 171</b>	<b>328 259</b>
<i>dont sucre brut :</i>	<b>720</b>	<b>495</b>	<b>61</b>	<b>26</b>	<b>42</b>	<b>56</b>	<b>107</b>	<b>65</b>	<b>26</b>	<b>62</b>	<b>33</b>	<b>41</b>	<b>51</b>	<b>32</b>	<b>602</b>

(1) Les quantités négatives sur cette ligne proviennent d'un retranchement des quantités exportées au titre du perfectionnement actif.



**CERTIFICATS DELIVRES EN FRANCE POUR  
L'EXPORTATION DE SUCRE**

(en t de sucre valeur blanc)

	Sucres produits dans le quota			Sucres produits au-delà du quota (hors quota)
	Suite adjudication	Délivrance automatique	Certificats délivrés sans restitutions	
<b>Engagements de la campagne 2007/08</b>				
	437 050	28 790	7 526	0
<b>Engagements de la campagne 2008/09</b>				
	0	0	3 171	400 997
<b>Engagements de la campagne 2009/10</b>				
	0	0	67 450	501 212
<b>Engagements de la campagne 2010/11</b>				
octobre "	-	-	1 192	258 300
novembre "	-	-	2 372	0
décembre "	-	-	547	0
janvier 2011	-	-	682	0
février "	-	-	335	0
mars "	-	-	692	0
avril "	-	-	1 205	0
mai "	-	-	515	0
juin "	-	-	583	0
juillet "	-	-	555	248 928
août "	-	-	306	0
septembre "	-	-	554	0
	0	0	9 538	507 228
<b>Engagements de la campagne 2011/12</b>				
octobre 2011	-	-	619	0
novembre "	-	-	472	0
décembre "	-	-	108	206 718
janvier 2012	-	-	700	0
février "	-	-	385	0
mars "	-	-	552	0
avril "	-	-	2 134	0
mai "	-	-	13 279	0
juin "	-	-	12 763	0
juillet "	-	-	209	0
août "	-	-	351	0
septembre "	-	-	260	0
	0	0	31 832	206 718

Source : FranceAgriMer

## **VI – Les échanges français de produits sucrés**

**IMPORTATIONS DE PRODUITS TRANSFORMES EN PROVENANCE DE L'UE ET DES PAYS TIERS**

P R O D U I T S	UE			PT			TOTAL		
	CUMUL	AOUT 2012	CUMUL	CUMUL	AOUT 2012	CUMUL	CUMUL	AOUT 2012	CUMUL
	Du 1.10.10 Au 31.08.11		Du 1.10.11 Au 31.08.12	Du 1.10.10 Au 31.08.11		Du 1.10.11 Au 31.08.12	Du 1.10.10 Au 31.08.11		Du 1.10.11 Au 31.08.12
Yoghourts, préparations à base de lait, glaces de consommation (t)	171 610	<b>14 856</b>	161 995	3 497	<b>245</b>	3 179	175 107	<b>15 101</b>	165 174
Confiserie sans cacao (t)	82 948	<b>7 905</b>	84 842	6 532	<b>507</b>	5 459	89 480	<b>8 412</b>	90 301
Produits cacaotés (t)	331 749	<b>31 322</b>	340 438	17 949	<b>1 691</b>	27 257	349 698	<b>33 013</b>	367 695
Préparations alimentaires diverses (t)	739 827	<b>67 855</b>	738 243	109 061	<b>9 781</b>	119 816	848 888	<b>77 636</b>	858 059
Biscuiterie (t)	326 445	<b>28 978</b>	331 971	10 685	<b>982</b>	10 647	337 130	<b>29 960</b>	342 618
Boissons non alcoolisées (hl)	6 499 165	<b>644 924</b>	6 425 597	761 737	<b>55 983</b>	786 293	7 260 902	<b>700 907</b>	7 211 890
Liqueurs (hl)	342 786	<b>34 255</b>	310 627	6 273	<b>1 117</b>	7 941	349 059	<b>35 372</b>	318 568
Fruits à l'état congelé (t)	5 784	<b>541</b>	5 198	1 470	<b>223</b>	1 736	7 254	<b>764</b>	6 934
Fruits confits (t)	3 831	<b>215</b>	3 239	1 111	<b>98</b>	936	4 942	<b>313</b>	4 175
Confitures (t)	77 530	<b>6 457</b>	77 462	2 374	<b>235</b>	2 509	79 904	<b>6 692</b>	79 971
Fruits en conserves avec ou sans alcool (t)	122 793	<b>8 443</b>	106 017	62 347	<b>4 019</b>	47 952	185 140	<b>12 462</b>	153 969
Jus de fruits (t)	526 606	<b>51 420</b>	535 274	242 195	<b>15 573</b>	216 567	768 801	<b>66 993</b>	751 841
Sirops, sucres caramélisés et autres sucres (t)	56 700	<b>6 287</b>	95 949	1 596	<b>268</b>	1 664	58 296	<b>6 555</b>	97 613
Laits et crèmes de lait sucrés (t)	27 043	<b>3 272</b>	27 104	3	<b>0</b>	0	27 046	<b>3 272</b>	27 104

Sources : Douanes et FranceAgriMer

**EXPORTATIONS DE PRODUITS TRANSFORMES A DESTINATION DE L'UE ET DES PAYS TIERS**

P R O D U I T S	UE			PT			TOTAL		
	CUMUL Du 1.10.10 Au 31.08.11	AOUT 2012	CUMUL Du 1.10.11 Au 31.08.12	CUMUL Du 1.10.10 Au 31.08.11	AOUT 2012	CUMUL Du 1.10.11 Au 31.08.12	CUMUL Du 1.10.10 Au 31.08.11	AOUT 2012	CUMUL Du 1.10.11 Au 31.08.12
Yoghourts, préparations à base de lait, glaces de consommation (t)	456 275	<b>41 165</b>	480 166	40 823	<b>3 761</b>	45 440	497 098	<b>44 926</b>	525 606
Confiserie sans cacao (t)	33 509	<b>2 796</b>	32 377	6 871	<b>647</b>	7 031	40 380	<b>3 443</b>	39 408
Produits cacaotés (t)	243 299	<b>22 694</b>	254 770	36 509	<b>3 697</b>	38 740	279 808	<b>26 391</b>	293 510
Préparations alimentaires diverses (t)	824 191	<b>83 432</b>	873 296	310 501	<b>28 076</b>	340 522	1 134 692	<b>111 508</b>	1 213 818
Biscuiterie (t)	197 874	<b>19 264</b>	203 882	23 788	<b>2 512</b>	26 919	221 662	<b>21 776</b>	230 801
Boissons non alcoolisées (hl)	7 801 367	<b>834 798</b>	7 672 246	1 370 622	<b>178 363</b>	1 937 667	9 171 989	<b>1 013 161</b>	9 609 913
Liqueurs (hl)	232 268	<b>20 656</b>	225 128	203 750	<b>15 967</b>	210 791	436 018	<b>36 623</b>	435 919
Fruits à l'état congelé (t)	656	<b>66</b>	536	381	<b>23</b>	287	1 037	<b>89</b>	823
Fruits confits (t)	5 235	<b>442</b>	4 339	1 013	<b>280</b>	3 457	6 248	<b>722</b>	7 796
Confitures (t)	42 811	<b>3 297</b>	39 837	22 076	<b>2 110</b>	21 713	64 887	<b>5 407</b>	61 550
Fruits en conserves avec ou sans alcool (t)	16 468	<b>1 483</b>	15 624	9 004	<b>439</b>	6 968	25 472	<b>1 922</b>	22 592
Jus de fruits (t)	84 436	<b>6 132</b>	77 516	11 245	<b>1 018</b>	11 099	95 681	<b>7 150</b>	88 615
Sirops, sucres caramélisés et autres sucres (t)	89 064	<b>9 815</b>	96 247	21 276	<b>2 714</b>	26 462	110 340	<b>12 529</b>	122 709
Laits et crèmes de lait sucrés (t)	5 451	<b>496</b>	5 875	9 663	<b>677</b>	4 916	15 114	<b>1 173</b>	10 791

Sources : Douanes et FranceAgriMer

**IMPORTATIONS DE SUCRE SOUS FORME DE PRODUITS TRANSFORMES**

P R O D U I T S	UE			PT			TOTAL		
	CUMUL		CUMUL	CUMUL	AOUT	CUMUL	CUMUL	AOUT	CUMUL
	Du 1.10.10 Au 31.08.11	AOUT 2012	Du 1.10.11 Au 31.08.12	Du 1.10.10 Au 31.08.11	AOUT 2012	Du 1.10.11 Au 31.08.12	Du 1.10.10 Au 31.08.11	AOUT 2012	Du 1.10.11 Au 31.08.12
Yoghourts, préparations à base de lait,									
glaces de consommation (t)	37 403	2 947	32 950	556	38	487	37 959	2 985	33 437
Confiserie sans cacao (t)	48 289	4 629	49 713	3 844	297	3 237	52 133	4 926	52 950
Produits cacaoés (t)	115 854	10 854	118 299	7 060	560	10 535	122 914	11 414	128 834
Préparations alimentaires diverses (t)	112 372	10 156	112 488	13 614	1 205	14 385	125 986	11 361	126 873
Biscuiterie (t)	80 134	7 009	80 173	2 350	211	2 287	82 484	7 220	82 460
Boissons non alcoolisées (hl)	64 992	6 449	64 256	7 617	560	7 865	72 609	7 009	72 121
Liqueurs (hl)	2 669	224	2 301	75	16	98	2 744	240	2 399
<b>Total produits "Hors Annexe I"</b>	<b>461 713</b>	<b>42 268</b>	<b>460 180</b>	<b>35 116</b>	<b>2 887</b>	<b>38 894</b>	<b>496 829</b>	<b>45 155</b>	<b>499 074</b>
Fruits à l'état congelé (t)	946	103	850	183	32	246	1 129	135	1 096
Fruits confits (t)	1 116	67	1 015	505	46	436	1 621	113	1 451
Confitures (t)	29 113	2 535	29 911	1 125	97	958	30 238	2 632	30 869
Fruits en conserves avec ou sans alcool (t)	14 466	1 034	12 919	6 496	419	5 087	20 962	1 453	18 006
Jus de fruits (t)	62 061	5 483	56 435	15 235	990	13 387	77 296	6 473	69 822
<b>Total "Fruits et Légumes Transformés"</b>	<b>107 702</b>	<b>9 222</b>	<b>101 130</b>	<b>23 544</b>	<b>1 584</b>	<b>20 114</b>	<b>131 246</b>	<b>10 806</b>	<b>121 244</b>
<b>Sirops, sucres caramélisés et autres sucres</b> (t)	37 023	4 289	65 766	892	150	919	37 915	4 439	66 685
<b>Laits et crèmes de lait sucrés</b> (t)	11 147	1 303	11 097	1	0	0	11 148	1 303	11 097
<b>TOTAL</b>	<b>617 585</b>	<b>57 082</b>	<b>638 173</b>	<b>59 553</b>	<b>4 621</b>	<b>59 927</b>	<b>677 138</b>	<b>61 703</b>	<b>698 100</b>

Sources : Douanes et FranceAgriMer

**EXPORTATIONS DE SUCRE SOUS FORME DE PRODUITS TRANSFORMES**

P R O D U I T S	U E			P T			T O T A L		
	CUMUL	A O U T	CUMUL	CUMUL	A O U T	CUMUL	CUMUL	A O U T	CUMUL
	Du 1.10.10 Au 31.08.11	2012	Du 1.10.11 Au 31.08.12	Du 1.10.10 Au 31.08.11	2012	Du 1.10.11 Au 31.08.12	Du 1.10.10 Au 31.08.11	2012	Du 1.10.11 Au 31.08.12
Yoghourts, préparations à base de lait,									
glaces de consommation (t)	76 409	6 572	79 615	8 946	796	9 767	85 355	7 368	89 382
Confiserie sans cacao (t)	19 570	1 648	18 910	4 025	375	4 103	23 595	2 023	23 013
Produits cacaotés (t)	83 192	7 953	87 832	12 694	1276	13 427	95 886	9 229	101 259
Préparations alimentaires diverses (t)	136 900	13 300	142 828	68 627	6169	75 731	205 527	19 469	218 559
Biscuiterie (t)	52 543	5 293	54 684	5 683	658	6 915	58 226	5 951	61 599
Boissons non alcoolisées (hl)	78 014	8 348	76 724	13 706	1784	19 377	91 720	10 132	96 101
Liqueurs (hl)	3 802	364	3 478	4 537	327	4 514	8 339	691	7 992
<b>Total produits "Hors Annexe I"</b>	<b>450 430</b>	<b>43 478</b>	<b>464 071</b>	<b>118 218</b>	<b>11 385</b>	<b>133 834</b>	<b>568 648</b>	<b>54 863</b>	<b>597 905</b>
Fruits à l'état congelé (t)	98	10	76	56	2	28	154	12	104
Fruits confits (t)	2 759	231	2 276	429	61	662	3 188	292	2 938
Confitures (t)	17 641	1 380	16 577	10 014	956	9 764	27 655	2 336	26 341
Fruits en conserves avec ou sans alcool (t)	1 809	174	1 763	929	44	713	2 738	218	2 476
Jus de fruits (t)	12 218	964	10 811	1 522	121	1 286	13 740	1 085	12 097
<b>Total "Fruits et Légumes Transformés"</b>	<b>34 525</b>	<b>2 759</b>	<b>31 503</b>	<b>12 950</b>	<b>1 184</b>	<b>12 453</b>	<b>47 475</b>	<b>3 943</b>	<b>43 956</b>
<b>Sirops, sucres caramélisés et autres sucres (t)</b>	<b>44 218</b>	<b>4 717</b>	<b>47 280</b>	<b>10 914</b>	<b>1388</b>	<b>12 964</b>	<b>55 132</b>	<b>6 105</b>	<b>60 244</b>
<b>Laits et crèmes de lait sucrés (t)</b>	<b>1 947</b>	<b>175</b>	<b>2 110</b>	<b>3 114</b>	<b>217</b>	<b>1 696</b>	<b>5 061</b>	<b>392</b>	<b>3 806</b>
<b>TOTAL</b>	<b>531 120</b>	<b>51 129</b>	<b>544 964</b>	<b>145 196</b>	<b>14 174</b>	<b>160 947</b>	<b>676 316</b>	<b>65 303</b>	<b>705 911</b>

Sources : Douanes et FranceAgriMer

**SOLDE DES ECHANGES DE SUCRE SOUS FORME DE PRODUITS TRANSFORMES**

P R O D U I T S	U E			P T			T O T A L		
	CUMUL		CUMUL	CUMUL	A O U T	CUMUL	CUMUL	A O U T	CUMUL
	Du 1.10.10 Au 31.08.11	A O U T 2012	Du 1.10.11 Au 31.08.12	Du 1.10.10 Au 31.08.11	A O U T 2012	Du 1.10.11 Au 31.08.12	Du 1.10.10 Au 31.08.11	A O U T 2012	Du 1.10.11 Au 31.08.12
Yoghourts, préparations à base de lait, glaces de consommation (t)	39 009	<b>3 625</b>	46 667	8 392	<b>758</b>	9 280	47 401	<b>4 383</b>	55 947
Confiserie sans cacao (t)	-28 719	<b>-2 981</b>	-30 803	181	<b>78</b>	866	-28 538	<b>-2 903</b>	-29 937
Produits cacaotés (t)	-32 665	<b>-2 901</b>	-30 470	5 635	<b>716</b>	2 892	-27 030	<b>-2 185</b>	-27 578
Préparations alimentaires diverses (t)	24 528	<b>3 144</b>	30 339	55 013	<b>4 964</b>	61 347	79 541	<b>8 108</b>	91 686
Biscuiterie (t)	-27 590	<b>-1 716</b>	-25 489	3 334	<b>447</b>	4 628	-24 256	<b>-1 269</b>	-20 861
Boissons non alcoolisées (hl)	13 022	<b>1 899</b>	12 466	6 089	<b>1 224</b>	11 514	19 111	<b>3 123</b>	23 980
Liqueurs (hl)	1 133	<b>140</b>	1 177	4 462	<b>311</b>	4 416	5 595	<b>451</b>	5 593
<b>Total produits "Hors Annexe I"</b>	<b>-11 282</b>	<b>1 210</b>	<b>3 887</b>	<b>83 106</b>	<b>8 498</b>	<b>94 943</b>	<b>71 824</b>	<b>9 708</b>	<b>98 830</b>
Fruits à l'état congelé (t)	-846	<b>-93</b>	-775	-130	<b>-30</b>	-218	-976	<b>-123</b>	-993
Fruits confits (t)	1 643	<b>164</b>	1 262	-77	<b>15</b>	223	1 566	<b>179</b>	1 485
Confitures (t)	-11 474	<b>-1 155</b>	-13 333	8 888	<b>859</b>	8 805	-2 586	<b>-296</b>	-4 528
Fruits en conserves avec ou sans alcool (t)	-12 657	<b>-860</b>	-11 157	-5 567	<b>-375</b>	-4 374	-18 224	<b>-1 235</b>	-15 531
Jus de fruits (t)	-49 842	<b>-4 519</b>	-45 624	-13 713	<b>-869</b>	-12 100	-63 555	<b>-5 388</b>	-57 724
<b>Total "Fruits et Légumes Transformés"</b>	<b>-73 176</b>	<b>-6 463</b>	<b>-69 627</b>	<b>-10 599</b>	<b>-400</b>	<b>-7 664</b>	<b>-83 775</b>	<b>-6 863</b>	<b>-77 291</b>
<b>Sirops, sucres caramélisés et autres sucres</b> (t)	7 195	<b>428</b>	-18 489	10 021	<b>1 238</b>	12 048	17 216	<b>1 666</b>	-6 441
<b>Laits et crèmes de lait sucrés</b> (t)	-9 199	<b>-1 127</b>	-8 987	3 112	<b>217</b>	1 697	-6 087	<b>-910</b>	-7 290
<b>TOTAL</b>	<b>-86 462</b>	<b>-5 952</b>	<b>-93 216</b>	<b>85 640</b>	<b>9 553</b>	<b>101 024</b>	<b>-822</b>	<b>3 601</b>	<b>7 808</b>

Sources : Douanes et FranceAgriMer

## **VII – Les échanges français de mélasses**



**BILAN DES ECHANGES EXTERIEURS FRANCAIS DE MELASSES**

(en tonnes)

	IMPORTATIONS			EXPORTATIONS		
	UE	PAYS TIERS	TOTAL	UE	PAYS TIERS	TOTAL
<b>Campagne 2005/06</b> <i>Total du 1/07 au 30/06</i>	136 637	190 707	327 344	68 067	4 532	72 599
<b>Campagne 2006/07</b> <i>Total du 1/07 au 30/09</i>	154 069	244 924	398 993	21 090	4 419	25 509
<b>Campagne 2007/08</b> <i>Total du 1/10 au 30/09</i>	123 454	350 261	473 715	23 230	25	23 255
<b>Campagne 2008/09</b> <i>Total du 1/10 au 30/09</i>	110 829	206 629	317 458	36 334	4	36 338
<b>Campagne 2009/10</b> <i>Total du 1/10 au 30/09</i>	125 888	160 137	286 025	25 284	4	25 288
<b>Campagne 2010/11</b>						
- octobre 2010	17 944	8 534	26 478	3 203	0	3 203
- novembre "	18 853	19	18 872	125	2 350	2 475
- décembre "	17 550	81	17 631	124	0	124
- janvier 2011	12 125	26 004	38 129	732	0	732
- février "	6 778	16 835	23 613	354	1	355
- mars "	9 730	30 507	40 237	1 305	0	1 305
- avril "	7 174	8 189	15 363	2 272	0	2 272
- mai "	7 929	5 655	13 584	1 550	15	1 565
- juin "	5 484	18 549	24 033	1 758	18	1 776
- juillet "	10 071	8 923	18 994	2 538	0	2 538
- août "	8 100	14 138	22 238	1 284	0	1 284
- septembre "	19 551	15 970	35 521	1 480	0	1 480
<b>Total</b>	<b>141 289</b>	<b>153 404</b>	<b>294 693</b>	<b>16 725</b>	<b>2 384</b>	<b>19 109</b>
<b>Campagne 2011/12</b>						
- octobre 2011	22 364	11 722	34 086	131	0	131
- novembre "	22 124	14 405	36 529	140	0	140
- décembre "	24 520	25 326	49 846	63	5	68
- janvier 2012	17 497	817	18 314	61	0	61
- février "	11 703	18 912	30 615	2 411	1	2 412
- mars "	9 345	31 805	41 150	394	0	394
- avril "	8 266	5 786	14 052	94	0	94
- mai "	7 170	30 372	37 542	122	0	122
- juin "	7 737	6 028	13 765	131	11	142
- juillet "	4 393	2 460	6 853	91	0	91
- août "	7 228	14 606	21 834	74	1	75
<b>Total</b>	<b>142 347</b>	<b>162 239</b>	<b>304 586</b>	<b>3 712</b>	<b>18</b>	<b>3 730</b>

Source : Douanes

**IMPORTATIONS FRANCAISES DE MELASSES EN PROVENANCE DES PAYS DE L'UE (1)**

(en tonnes)

	ALL	DK	ESP	IRL	ITA	PB	POL	POR	ROU	RU	UEBL	TOTAL (2)
<b>Campagne 2007/08</b>												
Total du 01.10.07 au 30.09.08	76 225	-	576	34	33	61	-	0		9 765	36 760	123 454
<b>Campagne 2008/09</b>												
Total du 01.10.08 au 30.09.09	89 864	-	732	15	105	2 606	-	5	16	226	26 425	119 994
<b>Campagne 2009/10</b>												
Total du 01.10.09 au 30.09.10	108 532	-	498	0	122	29 794	0	0	0	71	6 968	145 985
<b>Campagne 2010/11</b>												
- octobre 2010	13 225	-	50	-	11	2 955	-	-	-	-	1 703	17 944
- novembre "	10 846	-	34	-	4	5 897	-	-	-	-	2 072	18 853
- décembre "	10 660	-	20	-	24	5 858	-	-	-	19	969	17 550
- janvier 2011	5 674	-	29	-	-	5 857	-	-	-	6	559	12 125
- février "	6 023	-	28	-	15	-	-	-	-	35	677	6 778
- mars "	4 770	-	38	-	34	8	-	-	-	4 255	625	9 730
- avril "	6 282	-	18	-	29	1	-	-	-	24	820	7 174
- mai "	4 450	-	41	-	29	-	3 035	-	-	26	348	7 929
- juin "	4 838	11	20	-	15	1	-	-	-	23	576	5 484
- juillet "	6 287	-	38	-	30	2 132	265	-	-	1	1 318	10 071
- août "	5 954	-	25	-	14	1 929	-	-	-	43	135	8 100
- septembre "	5 076	-	27	-	35	8 158	-	-	-	5 308	947	19 551
Total du 01.10.10 au 30.09.11	84 085	11	368	0	240	32 796	3 300	0	0	9 740	10 749	141 289
<b>Campagne 2011/12</b>												
- octobre 2011	13 681	-	14	-	9	7 553	-	-	-	116	991	22 364
- novembre "	11 831	-	36	-	6	8 545	-	-	-	9	1 697	22 124
- décembre "	13 010	-	19	-	15	7 461	3 053	-	-	19	943	24 520
- janvier 2012	10 822	-	20	-	24	5 632	-	-	-	19	980	17 497
- février "	10 192	-	48	-	6	3	-	-	-	9	1 445	11 703
- mars "	8 319	-	14	-	15	6	-	-	-	16	975	9 345
- avril "	7 469	-	49	-	28	-	-	-	-	5	715	8 266
- mai "	4 350	-	29	-	15	1 736	-	-	-	4	1 036	7 170
- juin "	5 161	-	25	-	15	1 791	-	-	-	7	738	7 737
- juillet "	3 799	24	34	-	30	-	-	-	-	22	484	4 393
- août "	4 718	-	32	-	-	2 088	-	-	-	7	383	7 228
Total du 01.10.11 au 31.07.12	93 352	24	320	0	163	34 815	3 053	0	0	233	10 387	142 347

(1) Seuls sont indiqués les Etats membres en provenance desquels des mélasses ont été importées depuis 2003/04.

(2) Total des pays adhérents à l'UE au cours de la période considérée.

Source : Douanes

**EXPORTATIONS FRANCAISES DE MELASSES A DESTINATION DES PAYS DE L'UE (1)**

(en tonnes)

	ALL	BUL	CHY	DK	ESP	FIN	GR	ITA	PB	POL	ROU	POR	RU	SLQ	UEBL	TOTAL (2)
<b>Campagne 2007/08</b>																
Total du 01.10.07 au 30.09.08	3	-	-	151	174	155	12	73	1 440	9	-	3	9 681	-	11 529	23 230
<b>Campagne 2008/09</b>																
Total du 01.10.08 au 30.09.09	1	6	8	395	276	-	9	21	14	5 445	-	-	1	-	30 158	36 334
<b>Campagne 2009/10</b>																
Total du 01.10.09 au 30.09.10	2	-	-	424	255	-	9	2	106	-	-	-	1	-	24 485	25 284
<b>Campagne 2010/11</b>																
- octobre 2010	-	-	-	50	26	1	1	-	6	-	-	-	-	-	3 119	3 203
- novembre "	28	-	-	75	12	1	-	-	9	-	-	-	-	-	-	125
- décembre "	53	-	-	22	-	-	-	1	13	-	-	-	-	-	35	124
- janvier 2011	99	-	-	24	-	-	-	583	13	-	13	-	-	-	-	732
- février "	55	-	-	26	-	-	-	260	13	-	-	-	-	-	-	354
- mars "	80	1	-	50	-	-	2	1	1	-	-	-	-	-	1 170	1 305
- avril "	55	-	-	25	-	-	1	-	13	-	-	-	-	-	2 178	2 272
- mai "	53	-	-	51	12	-	-	-	-	-	-	-	-	-	1 434	1 550
- juin "	53	-	-	52	-	-	-	-	13	-	-	-	-	-	1 640	1 758
- juillet "	53	-	-	25	-	-	-	-	-	-	-	-	-	-	2 460	2 538
- août "	26	-	-	-	-	-	-	-	-	-	-	-	-	-	1 258	1 284
- septembre "	80	-	-	51	-	1	-	-	12	-	-	-	-	-	1 336	1 480
Total du 01.10.10 au 30.09.11	635	1	-	451	50	3	4	845	93	-	13	-	-	-	14 630	16 725
<b>Campagne 2011/12</b>																
- octobre 2011	28	-	-	74	26	-	-	-	1	-	-	-	-	-	2	131
- novembre "	49	-	-	50	37	1	-	-	-	-	-	-	-	-	3	140
- décembre "	26	-	-	26	-	1	-	1	-	-	-	-	4	-	5	63
- janvier 2012	52	-	-	-	1	-	-	-	6	-	-	-	-	1	1	61
- février "	27	-	-	-	-	-	-	-	-	-	-	1	-	-	2 383	2 411
- mars "	47	-	-	49	-	-	-	-	1	295	-	-	-	-	2	394
- avril "	27	-	-	50	-	1	-	-	13	-	-	-	-	-	3	94
- mai "	53	-	-	51	12	-	-	-	3	-	-	-	-	-	3	122
- juin "	79	-	-	26	22	-	-	-	-	-	-	-	-	-	4	131
- juillet "	53	-	-	-	25	-	-	-	12	-	-	-	-	-	1	91
- août "	74	-	-	-	-	-	-	-	-	-	-	-	-	-	-	74
Total du 01.10.11 au 31.07.12	515	-	-	326	123	3	-	1	36	295	-	1	4	1	2 407	3 712

(1) Seuls sont indiqués les Etats membres en provenance desquels des mélasses ont été importées depuis 2003/04.

(2) Total des pays adhérents à l'UE au cours de la période considérée.

Source : Douanes

## **VIII – Alcool Ethylique**

# Faits et Chiffres

## Octobre 2012

### *Brésil*

#### **Production :**

Les conditions climatiques ayant permis une reprise de la récolte de canne lors de la 1<sup>ère</sup> quinzaine d'octobre, la production d'éthanol dans la région du centre sud du Brésil connaît également un rebond important : elle atteint 1,61 milliards de litres au cours de la première quinzaine d'octobre (+ 46% par rapport à 2011), dont 749,1 millions de litres d'éthanol déshydraté (destiné à être mélangé avec l'essence) et 864,7 millions de litres d'éthanol hydraté.

Depuis le début de la campagne 2012/13, la production cumulée d'alcool (au 15/10/2012) reste cependant en retrait par rapport à la campagne 2011/12 : elle atteint 16,7 milliards de litres au 15 octobre (contre 18,2 milliards de litres en 2011/12, soit - 8%). La baisse est plus marquée pour l'éthanol hydraté (- 10%), carburant des voitures flex-fuel.

#### **Marché :**

A l'instar de la production, les ventes d'éthanol produit dans la région du Centre-sud connaissent un rebond au cours de la 1<sup>ère</sup> quinzaine du mois d'octobre, avec 1 milliard de litres contre 0,86 milliard de litres l'an dernier (soit + 18 %). Sur ce total, 175,2 millions de litres ont été exportées et 835,9 millions de litres commercialisés sur le marché domestique, dont 314,3 millions de litres pour l'éthanol déshydraté et 521,7 millions de litres pour les ventes d'éthanol hydraté.

Malgré la hausse du début octobre, les ventes cumulées d'éthanol, depuis le début de la campagne, restent encore inférieures à celles de la campagne 2011/12. En 2012/13 11,7 milliard de litres ont été commercialisés, (-2,5 % par rapport à 2011/12). Sur ce total, 9,8 milliards de litres ont été destinés au marché domestique et 1,9 milliards de litres destinés à l'exportation. Sur le marché intérieur, les ventes d'éthanol hydraté représentent 6,1 milliards de litres et celles d'éthanol déshydraté 3,7 milliards de litres. (UNICA : 24/10/2012)

#### **Prix :**

Malgré leur baisse, les prix du sucre continuent d'être plus rémunérateurs que ceux de l'éthanol (de 35% pour l'éthanol déshydraté à 42% pour l'éthanol hydraté). Cette différence de prix explique qu'une part croissante de la canne récoltée serve à produire du sucre : début octobre 2012, 51,5 % de la canne a servi à produire du sucre contre 49,8% en octobre 2011. (CEPEA)

### **USA**

#### **Production :**

La production d'éthanol aux USA et les stocks subissent le contrecoup de la sécheresse et de la chute de la production 2012 de maïs, principale matière première utilisée. En septembre et octobre, le niveau de la production est au plus bas niveau depuis juin 2010. La flambée des prix du maïs accroît les coûts de production de l'éthanol et dégrade la situation financière de nombreux producteurs d'éthanol.

### **UE**

#### **Vers une révision de la politique européenne en matière de biocarburants**

Bruxelles souhaite plafonner la part des biocarburants dits de 1<sup>ère</sup> génération, c'est-à-dire produits à base de produits agricoles (blé, maïs, betteraves, colza...), afin d'encourager la filière à développer des biocarburants à base d'autres matières premières comme les algues, les déchets ou la paille (biocarburants 2<sup>ème</sup> génération). L'objectif global – fixé en 2009 – de parvenir à 10 % d'énergies renouvelables dans la consommation du secteur des transports d'ici 2020 reste lui inchangé. En freinant le développement des biocarburants issus de cultures alimentaires, Bruxelles entend réduire les interférences avec la production alimentaire mondiale, alors que les cours des céréales atteignent des sommets. Les biocarburants de première génération, qui représentent aujourd'hui 4,5 % de la consommation d'énergie du secteur des transports dans l'UE, ne devront pas dépasser le seuil des 5 % d'ici 2020, selon la proposition de la Commission européenne. (Le Monde 17/10/2012).

EVOLUTION COMPAREE DES COURS DU SUCRE, DE L'ETHANOL (au Brésil) ET DU PETROLE DEPUIS 2000

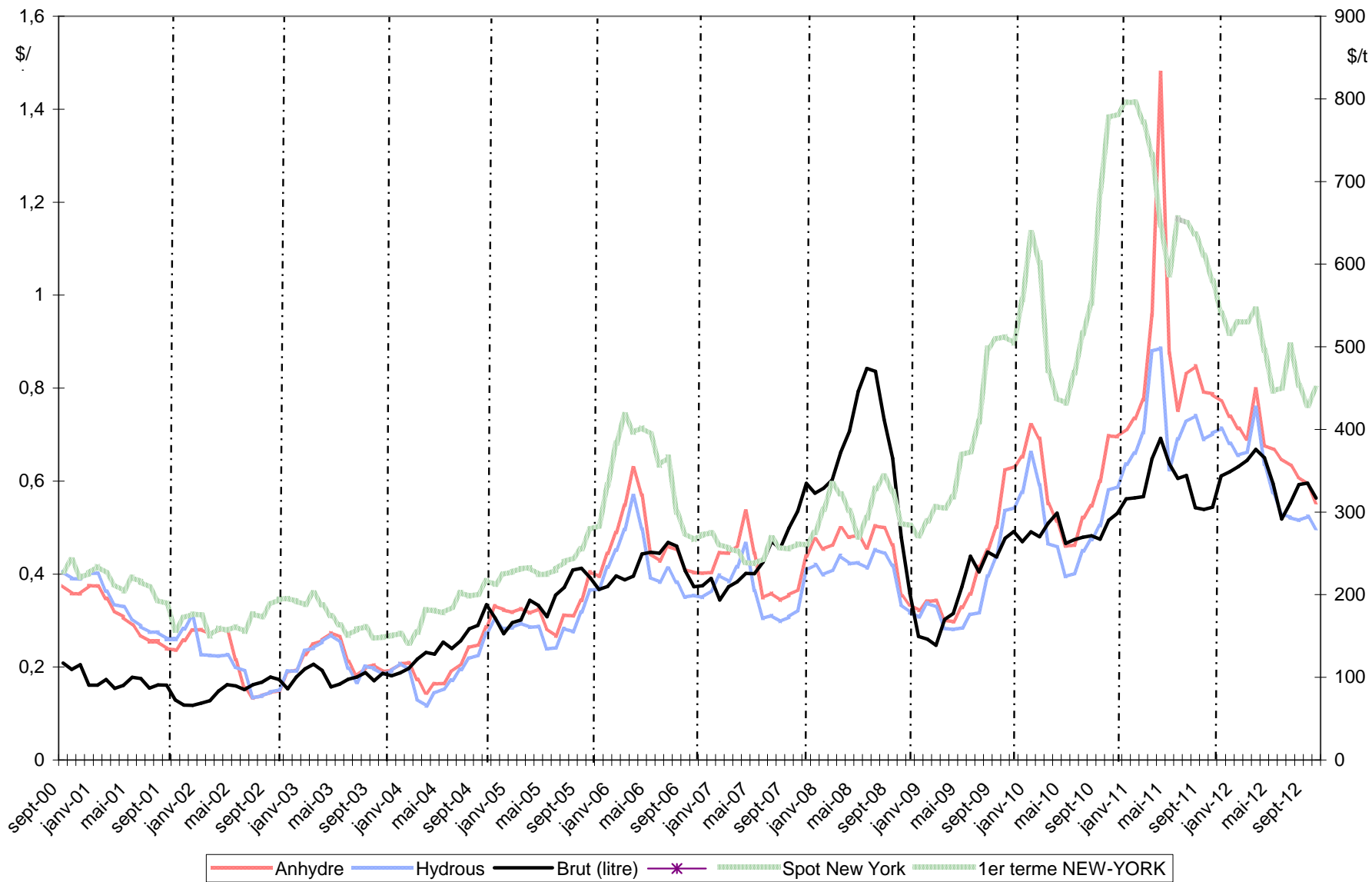

Sources : Ethanol CEPEA, Nymex Light Crude, FranceAgriMer

## BILANS COMMUNAUTAIRES UE - ALCOOL ETHYLIQUE

2009 / 2010 / 2011

*(en hectolitres d'alcool pur)*

	2009 - UE 27	2010- UE 27	2011- UE 27 (1)
	<i>Origine agricole</i>	<i>Origine agricole</i>	<i>Origine agricole</i>
<b>I - RESSOURCES</b>			
1 - Stocks au 1 <sup>er</sup> janvier (1)	<b>10 162 727</b>	<b>9 831 725</b>	<b>10 546 083</b>
2 - Production	<b>48 858 446</b>	<b>54 077 879</b>	<b>60 128 422</b>
3 - Importations	<b>10 889 065</b>	<b>4 092 240</b>	<b>3 520 406</b>
- Droits nuls	3 325 520	1 970 823	1 683 207
- Droits pleins	7 563 544	2 121 417	1 837 198
<b>TOTAL DES RESSOURCES</b>	<b>69 910 238</b>	<b>68 001 844</b>	<b>74 194 911</b>
<b>II - UTILISATIONS</b>			
1 - Livraisons sur le marché intérieur	<b>59 621 238</b>	<b>56 796 717</b>	<b>60 362 130</b>
- Alimentation	10 757 338	8 635 257	8 236 213
- Utilisation industrielle	6 941 702	7 559 142	7 513 188
- Carburant	39 320 785	38 863 606	42 418 436
- Autre	2 601 413	1 738 712	2 194 293
2 - Exportations	<b>457 275</b>	<b>659 044</b>	<b>955 757</b>
<b>TOTAL DES UTILISATIONS</b>	<b>60 078 513</b>	<b>57 455 761</b>	<b>61 317 887</b>
<b>TOTAL STOCKS AU 31/12</b>	<b>9 831 725</b>	<b>10 546 083</b>	<b>12 877 024</b>

(1) Bilan provisoire

Sources : CE - septembre 2012

**Production 2011 - Répartition par Etat membre et par matière première**

(en hectolitres d'alcool pur)

	Céréales	Betteraves	Vinique	Autres	Total	Part total UE
France	9 613 414	8 119 214	566 725	34 098	<b>18 333 451</b>	30,49%
Allemagne	5 888 936	2 322 424	0	236 730	<b>8 448 090</b>	14,05%
Espagne	4 695 726	200 586	694 582	106667	<b>5 697 561</b>	9,48%
Belgique	3 539 289	679 570	0	0	<b>4 218 859</b>	7,02%
Royaume Uni	3 510 000	390 000	0	0	<b>3 900 000</b>	6,49%
Pologne	2 487 099	304 115	0	211 080	<b>3 002 294</b>	4,99%
Pays Bas	250 558	0	0	2 750 039	<b>3 000 597</b>	4,99%
Suede	2 681 120	0	0	0	<b>2 681 120</b>	4,46%
Hongrie	1 850 150	350 264	11 488	0	<b>2 211 902</b>	3,68%
Autriche	2 165 725	820	0	161	<b>2 166 706</b>	3,60%
Rép.Tchèque	41 452	1 491 771	6 398	71 380	<b>1 611 001</b>	2,68%
Slovaquie	1 563 320	0	0	0	<b>1 563 320</b>	2,60%
Italie	565 045	5 605	463 156	309 785	<b>1 343 591</b>	2,23%
Autres EM	1 477 768	213 386	82 024	176 752	<b>1 949 930</b>	3,24%
<b>Total</b>	<b>40 329 602</b>	<b>14 077 755</b>	<b>1 824 373</b>	<b>3 896 692</b>	<b>60 128 422</b>	100,00%
<b>Part total UE</b>	67,07%	23,41%	3,03%	6,48%	100,00%	

Source : Commission Européenne, FranceAgriMer



### Utilisations 2011 - Répartition par Etat membre et par type d'utilisation

(en hectolitres d'alcool pur)

	Alimentation et boisson	Industriel	Carburant	Autres	Total	Part total UE
Allemagne	398 034	2 927 764	15 820 655	433 710	<b>19 580 163</b>	32,44%
France	865 082	989 003	8 384 711	314 386	<b>10 553 182</b>	17,48%
Suede	649 085	628 198	3 662 419	113	<b>4 939 815</b>	8,18%
Espagne	980 007	652 025	2 718 023	89 284	<b>4 439 339</b>	7,35%
Royaume Uni	700 000	0	2 920 000		<b>3 620 000</b>	6,00%
Pologne	1 284 870	608 371	1 496 382	79 903	<b>3 469 526</b>	5,75%
Italie	605 880	552 706	1 025 653	634 951	<b>2 819 190</b>	4,67%
Rép.Tchèque	308 171	397 917	1 059 778	2 198	<b>1 768 064</b>	2,93%
Autriche	139 332	219 845	1 036 653	6 148	<b>1 401 978</b>	2,32%
Hongrie	114 598	268 022	659 154	172 384	<b>1 214 158</b>	2,01%
Pays Bas	417 972	24 939	591 745	97 840	<b>1 132 496</b>	1,88%
Belgique	60 000		968 071		<b>1 028 071</b>	1,70%
Irlande	430 310	54 787	200 000	200 175	<b>885 272</b>	1,47%
Slovaquie	162 777	66 418	556 572		<b>785 767</b>	1,30%
Finlande	223 573	65 403	403 869		<b>692 845</b>	1,15%
Danemark	126 660	0	400 000	34 827	<b>561 487</b>	0,93%
Bulgarie	411 561	8 219	786	22 873	<b>443 439</b>	0,73%
Portugal	0	0	275 000		<b>275 000</b>	0,46%
Lituanie	4 600	1 166	181 465	64 852	<b>252 083</b>	0,42%
Lettonie	155 845	1 448	0	2 811	<b>160 104</b>	0,27%
Roumanie	38 470	21 730	57 500	12 376	<b>130 076</b>	0,22%
Slovenie	100 299	6 315	0	11 461	<b>118 075</b>	0,20%
Grèce	42 793	18 237	0	13 504	<b>74 534</b>	0,12%
Estonie	10 840	531	0	497	<b>11 868</b>	0,02%
Chypre	5 454	144	0		<b>5 598</b>	0,01%
Luxembourg et Malte	0	0	0		<b>0</b>	0,00%
Malte	0	0	0		<b>0</b>	0,00%
<b>Total</b>	<b>8 236 213</b>	<b>7 513 188</b>	<b>42 418 436</b>	<b>2 194 293</b>	<b>60 362 130</b>	100,00%
<b>Part total UE</b>	13,64%	12,45%	70,27%	3,64%	100,00%	

Source : Commission Européenne, FranceAgriMer

**IMPORTATIONS D'ALCOOL ETHYLIQUE DE L'UE (NC 2207)  
PAR PAYS TIERS D'ORIGINE**

(en hectolitres d'alcool pur)

	2006	2007	2008	2009	2010	2011	Evolution 2011/2010
<b>Principales origines :</b>							
Brésil	2 791 220	6 676 219	9 828 778	5 197 514	1 227 281	784 628	-36%
Egypte	359 027	392 950	470 333	456 557	495 144	514 492	4%
Pérou	183 184	395 564	393 379	292 011	373 077	365 804	-2%
Guatemala	383 721	819 787	367 352	1 032 377	324 790	280 263	-14%
Pakistan	547 414	684 398	1 027 494	712 791	40 537	275 391	579%
Russie	17 435	33 430	34 835	48 180	62 921	191 861	205%
Turquie	101 424	180 155	50 555	51 153	155 532	147 812	-5%
République d'Afrique du Sud	-	131 479	55 547	13 709	67 005	135 847	103%
Soudan	-	-	-	-	203 423	121 500	-40%
USA	4 357	624 844	1 738	122 780	142 196	118 311	-17%
Bolivie	284 634	49 370	485 269	490 611	420 985	112 499	-73%
Norvège	110 495	148 439	133 205	159 529	113 186	107 113	-5%
Costa Rica	188 664	335 654	333 220	470 689	40 359	102 089	153%
Jamaïque	-	322 646	-	195 725	45 227	77 977	72%
Croatie	41 595	97 690	48 473	35 398	67 669	33 239	-51%
Barbades	-	-	-	7 715	4 851	27 261	462%
Argentine	19 362	64 579	118 268	104 176	49 515	23 759	-52%
Swaziland	159 119	250 130	193 166	143 768	28 016	18 450	-34%
Serbie	-	78 071	16 190	14 215	30 353	17 305	-43%
Zimbabwe	102 178	141 504	74 361	97 581	14 691	10 165	-31%
Ukraine	427 673	226 125	107 089	65 070	31 458	8 432	-73%
Kazakhstan	-	-	12 962	85 089	74 323	7 393	-90%
Ile Maurice	-	42 554	43 766	26 507	1 137	2 054	81%
Chine	-	72 426	8 552	23	192	333	73%
Cambodge	-	-	-	339 600	44 884	-	-
Nicaragua	58 544	180 976	-	607 562	9 542	-	-
El Salvador	-	-	383 170	98 214	nc	nc	-
<b>Total principales origines :</b>	<b>5 780 046</b>	<b>11 948 989</b>	<b>14 187 703</b>	<b>10 868 545</b>	<b>4 068 295</b>	<b>3 483 978</b>	<b>-14%</b>
<b>Autres origines ou non précisées</b>	<i>nc</i>	<b>170 102</b>	<b>155 754</b>	<b>20 520</b>	<b>23 945</b>	<b>36 427</b>	<b>52%</b>
<b>TOTAL</b>	<b>11 852 357</b> *	<b>12 119 091</b>	<b>14 343 457</b>	<b>10 889 065</b>	<b>4 092 240</b>	<b>3 520 405</b>	<b>-14%</b>

Source : Commission Européenne, Eurostats Comext

PRODUCTION, UTILISATIONS ET IMPORTATIONS D'ALCOOL ETHYLIQUE DE L'UE  
Evolutions depuis 2004

en millions hl

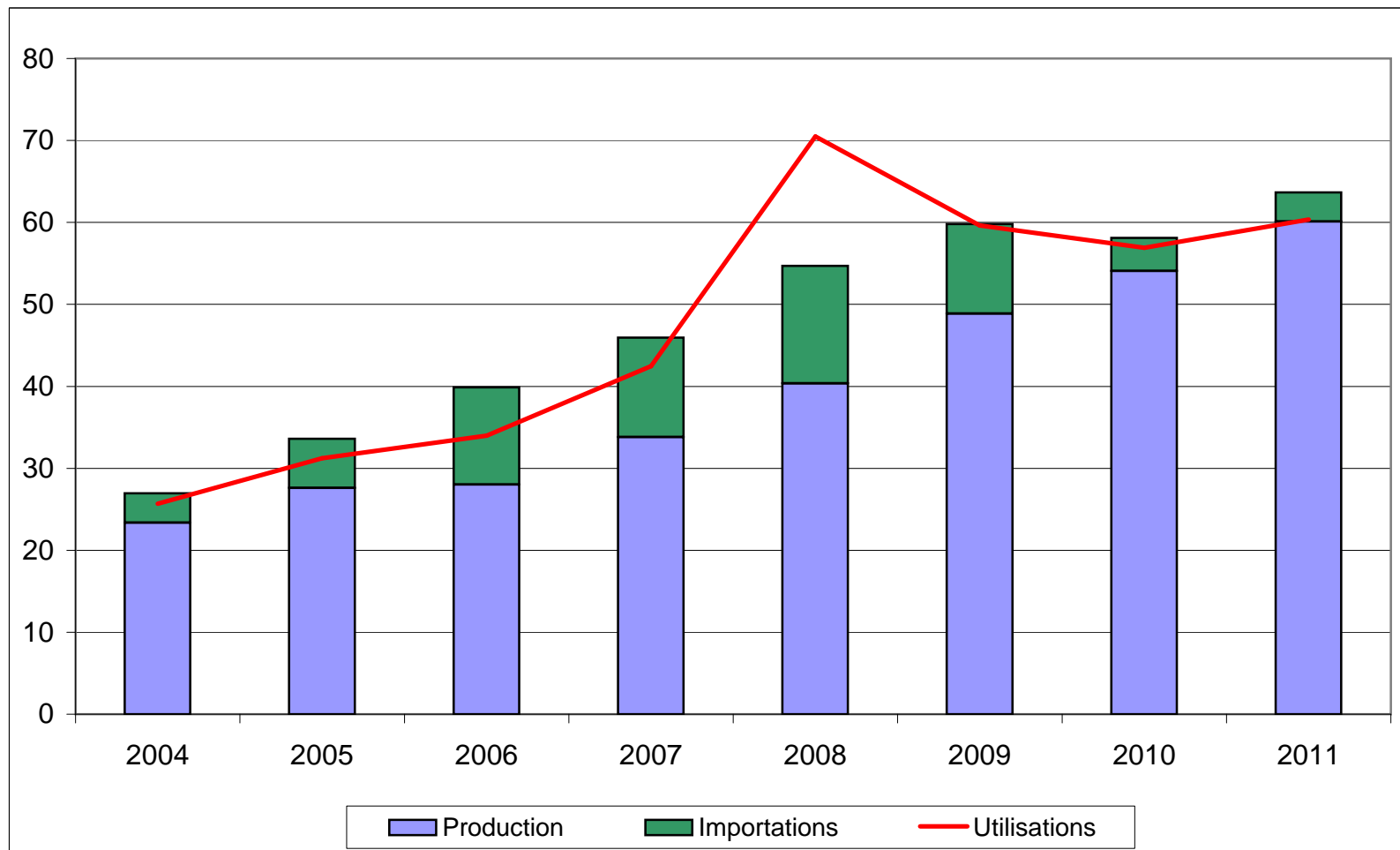

Source : Commission Européenne

## BILANS FRANCE - ALCOOL ETHYLIQUE (1)

2009, 2010 et 2011

(en hectolitres d'alcool pur)

	2009		2010		2011	
	Origine agricole	Total	Origine agricole	Total	Origine agricole	Total
<b>I - RESSOURCES</b>						
1 - Stocks au 1 <sup>er</sup> janvier	1 784 730	<b>1 784 730</b>	1 291 958	<b>1 291 958</b>	1 053 493	<b>1 053 493</b>
2 - Production	17 102 509	<b>17 102 509</b>	18 372 827	<b>18 372 827</b>	18 333 451	<b>18 333 451</b>
- Céréales	7 891 843	7 891 843	8 753 060	8 753 060	9 613 414	9 613 414
- Betteraves - Mélasse	8 624 968	8 624 968	9 045 680	9 045 680	8 119 214	8 119 214
- Viti-vinicole	557 473	557 473	542 497	542 497	566 725	566 725
- Autre	28 225	28 225	31 590	31 590	34 098	34 098
3 - Importations	925 270	<b>925 270</b>	1 738 758	<b>1 738 758</b>	661 343	<b>661 343</b>
<b>TOTAL DES RESSOURCES</b>	<b>19 812 509</b>	<b>19 812 509</b>	<b>21 403 543</b>	<b>21 403 543</b>	<b>20 048 288</b>	<b>20 048 288</b>
<b>II - UTILISATIONS</b>						
1 - Consommation intérieure (1)	11 189 938	<b>11 189 938</b>	10 160 077	<b>10 160 077</b>	9 353 182	<b>9 353 182</b>
- Alimentation et boissons	1 201 775	1 201 775	997 372	997 372	865 082	865 082
- Utilisation industrielle	978 265	978 265	1 191 453	1 191 453	989 003	989 003
- Carburant	8 695 972	8 695 972	7 837 892	7 837 892	7 384 711	7 384 711
- Autre	313 926	313 926	133 360	133 360	114 386	114 386
2 - Exportations	7 330 613	<b>7 330 613</b>	10 189 973	<b>10 189 973</b>	9 342 515	<b>9 342 515</b>
- dont éthanol carburant	4 136 910	<b>4 136 910</b>	5 273 706	<b>5 273 706</b>	5 253 990	<b>5 253 990</b>
<b>TOTAL DES UTILISATIONS</b>	<b>18 520 551</b>	<b>18 520 551</b>	<b>20 350 050</b>	<b>20 350 050</b>	<b>18 695 697</b>	<b>18 695 697</b>
<b>TOTAL STOCKS AU 31/12</b>	<b>1 291 958</b>	<b>1 291 958</b>	<b>1 053 493</b>	<b>1 053 493</b>	<b>1 352 591</b>	<b>1 352 591</b>

(1) Ces bilans, livrés à titre indicatif, sont obtenus à partir des déclarations d'écoulements par les fabricants, y compris pour les exportations. Ils ne tiennent pas compte des quantités stockées, voire exportées, par d'autres acteurs du marché. L'écart avec les quantités déclarées aux douanes s'explique également par d'autres facteurs : les quantités portées ici sont en hl d'alcool pur et les quantités déclarées exportées peuvent être enregistrées par les douanes avec un décalage dans le temps. Le poste des importations est celui qui permet l'ajustement du bilan afin de tenir compte des stocks déclarés détenus par les fabricants. L'écart avec les données des douanes s'explique également par le fait qu'il s'agit dans ce bilan de quantités d'alcool pur. Les quantités importées contenant au total très certainement moins de 50 % d'alcool. Par ailleurs ces bilans ne tiennent pas compte de certaines quantités d'éthanol produites en France et livrées vers l'UE- Belgique notamment - pour être ensuite réexportées en France sous forme d'ETBE. Les quantités concernées sont estimées à 2,4 M hl en 2009 et 2,3 M hl en 2010.

Source : FranceAgriMer - juin 2012

**Production d'alcool éthylique - 2012**

*France*

*(hectolitres d'alcool pur)*

<b>1er trimestre 2012</b>		
<b>Production :</b>	<b>4 662 501</b>	
dont		
- Céréales		2 465 298
- Mélasse / betteraves		2 016 122
- Vitivinicole		173 035
- Autres		8 046
<b>2ème trimestre 2012</b>		
<b>Production :</b>	<b>4 168 318</b>	
dont		
- Céréales		2 002 569
- Mélasse / betteraves		2 048 844
- Vitivinicole		108 284
- Autres		8 621

<b>Total 2012</b>		
<b>Production :</b>	<b>8 830 819</b>	
dont		
- Céréales		4 467 867
- Mélasse betteraves		4 064 966
- Vitivinicole		281 319
- Autres		16 667

Source : FranceAgriMer

## Ecoulement d'alcool éthylique - 2012

France

(hectolitres d'alcool pur)

<p style="text-align: center;"><b>1er trimestre 2012</b></p> <p><b>Écoulements (*) :</b></p> <p>dont</p> <ul style="list-style-type: none"> <li>- <i>aliments</i></li> <li>- <i>boissons alcoolisées</i></li> <li>- <i>utilisations industrielles</i></li> <li>- <i>carburant</i></li> <li>- <i>autres</i></li> </ul>	<b>2 112 779</b>	<p>28 863</p> <p>134 854</p> <p>279 488</p> <p>1 637 768</p> <p>31 806</p>
<p style="text-align: center;"><b>2ème trimestre 2012</b></p> <p><b>Écoulements (*) :</b></p> <p>dont</p> <ul style="list-style-type: none"> <li>- <i>aliments</i></li> <li>- <i>boissons alcoolisées</i></li> <li>- <i>utilisations industrielles</i></li> <li>- <i>carburant</i></li> <li>- <i>autres</i></li> </ul>	<b>2 554 352</b>	<p>36 146</p> <p>210 999</p> <p>271 656</p> <p>1 999 598</p> <p>35 953</p>

<p style="text-align: center;"><b>Total 2012</b></p> <p><b>Écoulements (*) :</b></p> <p>dont</p> <ul style="list-style-type: none"> <li>- <i>aliments</i></li> <li>- <i>boissons alcoolisées</i></li> <li>- <i>utilisations industrielles</i></li> <li>- <i>carburant</i></li> <li>- <i>autres</i></li> </ul>	<b>4 667 131</b>	<p>65 009</p> <p>345 853</p> <p>551 144</p> <p>3 637 366</p> <p>67 759</p>
---	------------------	--

\* Ce total ne comprend pas les livraisons vers l'UE, notamment les quantités destinées à être transformées en ETBE et réexpédiées en France.

Source : FranceAgriMer

**IMPORTATIONS ET EXPORTATIONS D'ALCOOL ETHYLIQUE**

*(en hectolitres, tel quel \*)*

	Exportations			Importations			Solde		
	UE	PT	Total	UE	PT	Total	UE	PT	Total
<b>2008</b>									
<b>Total</b>	<b>6 691 226</b>	<b>266 734</b>	<b>6 957 960</b>	<b>961 551</b>	<b>981 942</b>	<b>1 943 493</b>	<b>5 729 675</b>	<b>-715 208</b>	<b>5 014 467</b>
<b>2009</b>									
<b>Total</b>	<b>9 819 099</b>	<b>226 968</b>	<b>10 046 067</b>	<b>1 150 863</b>	<b>1 018 805</b>	<b>2 169 668</b>	<b>8 668 236</b>	<b>-791 837</b>	<b>7 876 399</b>
<b>2010</b>									
<b>Total</b>	<b>9 751 915</b>	<b>338 588</b>	<b>10 090 503</b>	<b>1 460 805</b>	<b>607 237</b>	<b>2 068 042</b>	<b>8 291 110</b>	<b>-268 649</b>	<b>8 022 461</b>
<b>2011</b>									
Janvier	854 001	52 124	<b>906 125</b>	62 949	138 899	<b>201 848</b>	791 052	-86 775	<b>704 277</b>
Février	801 341	29 033	<b>830 374</b>	137 963	57 382	<b>195 345</b>	663 378	-28 349	<b>635 029</b>
Mars	937 644	34 875	<b>972 519</b>	141 877	166 974	<b>308 851</b>	795 767	-132 099	<b>663 668</b>
Avril	414 364	19 244	<b>433 609</b>	99 277	74 559	<b>173 836</b>	315 087	-55 314	<b>259 773</b>
Mai	688 573	29 222	<b>717 794</b>	185 249	85 229	<b>270 478</b>	503 324	-56 007	<b>447 316</b>
Juin	716 641	31 260	<b>747 901</b>	143 503	36 186	<b>179 689</b>	573 138	-4 926	<b>568 212</b>
Juillet	562 415	25 058	<b>587 473</b>	81 363	92 137	<b>173 500</b>	481 052	-67 079	<b>413 973</b>
Août	598 201	43 134	<b>641 335</b>	91 208	123 572	<b>214 780</b>	506 993	-80 437	<b>426 555</b>
Septembre	584 717	22 300	<b>607 017</b>	81 726	67 686	<b>149 413</b>	502 991	-45 386	<b>457 604</b>
Octobre	843 151	19 722	<b>862 872</b>	68 842	56 144	<b>124 986</b>	774 309	-36 422	<b>737 886</b>
Novembre	867 391	27 356	<b>894 747</b>	64 928	376	<b>65 304</b>	802 463	26 980	<b>829 443</b>
Decembre	939 204	21 745	<b>960 949</b>	57 227	67 248	<b>124 475</b>	881 977	-45 502	<b>836 474</b>
<b>Total</b>	<b>8 807 643</b>	<b>355 072</b>	<b>9 162 715</b>	<b>1 216 112</b>	<b>966 392</b>	<b>2 182 504</b>	<b>7 591 531</b>	<b>-611 319</b>	<b>6 980 212</b>
<b>2012</b>									
Janvier	979 903	26 919	<b>1 006 822</b>	42 266	44 144	<b>86 409</b>	937 637	-17 225	<b>920 412</b>
Février	712 228	32 771	<b>744 999</b>	77 696	97 960	<b>175 657</b>	634 532	-65 190	<b>569 342</b>
Mars	1 027 660	26 459	<b>1 054 120</b>	88 802	35 424	<b>124 227</b>	938 858	-8 965	<b>929 893</b>
Avril	834 754	15 554	<b>850 308</b>	47 903	54 458	<b>102 360</b>	786 852	-38 904	<b>747 948</b>
Mai	770 841	31 265	<b>802 105</b>	54 718	5 901	<b>60 620</b>	716 123	25 363	<b>741 486</b>
Juin	743 190	31 084	<b>774 274</b>	70 774	34 204	<b>104 978</b>	672 416	-3 120	<b>669 296</b>
Juillet	723 836	30 150	<b>753 986</b>	111 115	61 030	<b>172 146</b>	612 721	-30 880	<b>581 841</b>
Août	557 835	37 393	<b>595 228</b>	51 599	98 942	<b>150 541</b>	506 236	-61 549	<b>444 687</b>
<b>Total</b>	<b>6 350 248</b>	<b>231 593</b>	<b>6 581 841</b>	<b>544 873</b>	<b>432 064</b>	<b>976 937</b>	<b>5 805 375</b>	<b>-200 471</b>	<b>5 604 904</b>

\* Les quantités sont en hectolitres, tel quel, c'est-à-dire qu'elles ne représentent pas des quantités d'alcool pur mais qu'elles contiennent suivant les produits de moins de 80 % à 99 % d'alcool.

Sources : Douanes et FranceAgriMer

Directeur de la Publication Fabien BOVA  
Atelier Commun d'impression – FAM  
Commission Paritaire des publications  
Agence de Presse : n° 1364 AD du 19.02.79





  
FranceAgriMer  
ÉTABLISSEMENT NATIONAL  
DES PRODUITS DE L'AGRICULTURE ET DE LA MER

FranceAgriMer / Établissement national des produits de l'agriculture et de la mer  
12, rue Henri Rol-Tanguy / TSA 20002 / 93555 Montreuil-sous-Bois cedex  
tél. : +33 1 73 30 30 00 / fax : +33 1 73 30 30 30  
© FranceAgriMer 2012 / [www.franceagrimer.fr](http://www.franceagrimer.fr) / [www.agriculture.gouv.fr](http://www.agriculture.gouv.fr)

Photos : FranceAgriMer / Impression - Atelier d'impression de l'Arborial