

FranceAgriMer

Marché du sucre / campagne 2011/12
statistiques de mai 2012 / n° 499



> édition d'août 2012



BULLETIN N°499

Août 2012

Statistiques de mai 2012

SOMMAIRE

I – LA SITUATION MONDIALE

Faits et chiffres – juillet 2012	5
Spot et terme proche à Londres et à New York en moyenne mensuelle (09/2003 à 07/2012)..	10
Evolution des cours et prime de blanc depuis août 2011	11
Cours mondiaux sur les marchés de Londres et New York :	
.Termes : Moyennes mensuelles et évolution quotidienne – juillet 2012.....	12
Marché à terme de New York :	
. Evolution du nombre de lots échangés et part des opérateurs non commerciaux.....	14
Evolution de la production et de la consommation mondiale de sucre.....	15

II- LA SITUATION COMMUNAUTAIRE

Actualité communautaire – juillet 2012	17
Règlements votés en comités de gestion – juillet 2012	18
Bilans communautaires sucre 2009/10, 2010/11 (provisoire) et 2011/12 (prévisionnel)	21
Surfaces betteravières et rendements de l'UE de 1995/96 à 2011/12	22
Quotas 2007/08 – Quotas 2008/09 – Quotas 2009/10 – Quotas 2010/11	23
Production de sucre dans l'UE de 2009/10 à 2011/12	24
Prix moyens du sucre blanc communautaire jusqu'en juin 2012	25

III - LA SITUATION FRANCAISE

Bilans français 2009/10, 2010/11 (provisoire) et 2011/12 (prévisionnel).....	30
Diagramme prévisionnel de gestion de la campagne 2011/12 –d'octobre 2011 à mai 2012	31
Bilans mensuels, estimation des ventes pour la consommation intérieure - Campagne 2011/12 jusqu'en mai 2012.....	32
Consommation intérieure : Evolution des ventes jusqu'en mai 2012.....	33
Consommation intérieure : Ventes, en cumul mobile, jusqu'en mai 2012.....	34
Etat des stocks de sucre détenus en France par les fabricants – Campagne 2011/12.....	35

IV - LA SITUATION DES DOM

Bilans 2010/11 (provisoire) et 2011/12 (prévisionnel)	37
Production 2008/09, 2009/10 et 2010/11.....	38
Exportations de sucre des DOM (Antilles et Réunion) par destinations	39
Importations de sucre des DOM (Antilles et Réunion) par origines	40
Exportations mensuelles de sucre par nature (NC)	41
Importations mensuelles de sucre par nature (NC)	42

V - LES ECHANGES DE SUCRE EN L'ETAT

Echanges intra-communautaires de la France :

. Importations en provenance des pays de l'UE jusqu'en mai 2012.....	44
. Exportations vers les pays de l'UE jusqu'en mai 2012	45

Echanges de la France avec les pays tiers :

. Importations par pays d'origine jusqu'en mai 2012 (campagne 2011/12)	46
. Importations par pays d'origine de 2008/09 à 2010/11	47
. Exportations par pays de destination jusqu'en mai 2012 (campagne 2011/12).....	48
. Exportations par pays d'origine de 2008/09 à 2010/11	52

Certificats délivrés en France pour l'exportation de sucre.....	56
---	----

VI - LES ECHANGES FRANCAIS DE PRODUITS SUCRES

- Produits sucrés :

. Importations en provenance de l'UE et des pays tiers mai 2012.....	58
. Exportations vers l'UE et les pays tiers mai 2012.....	59

- Sucre incorporé (évaluation) :

. Importations en provenance de l'UE et des pays tiers mai 2012.....	60
. Exportations vers l'UE et les pays tiers mai 2012.....	61
. Solde des échanges mai 2012.....	62

VII - LES ECHANGES FRANCAIS DE MELASSES

- Bilan des échanges avec l'UE et les pays tiers jusqu'en mai 2012	64
- Importations en provenance des pays de l'UE jusqu'en mai 2012	65
- Exportations vers les pays de l'UE jusqu'en mai 2012	66

VIII – PRODUCTION ET ECOULEMENT D'ALCOOL ETHYLIQUE

- Faits et Chiffres – juillet 2012	68
- Evolution comparée des cours du sucre, de l'éthanol (Brésil) et du pétrole (mondial)	69
- Bilans d'alcool éthylique UE – 2009, 2010 et 2011	70
- Production 2011 : Répartition par Etat membre et par matière première	71
- Utilisation 2011 : Répartition par Etat membre et par utilisation	72
- Importations de l'UE par pays d'origine en 2006 à 2011.....	73
- Production, utilisations et importations de l'UE - Evolution depuis 2004	74
- Bilans d'alcool éthylique France – 2009, 2010 et 2011	75
- Production d'alcool éthylique en France – 2012 (1 ^{er} trimestre)	76
- Ecoulement d'alcool éthylique en France – 2012 (1 ^{er} trimestre)	77
- Importations et exportations d'alcool éthylique en France - 2008 à mai 2012.....	78

Reproduction et utilisation autorisées avec mention de la source

I – La situation mondiale

Faits et chiffres¹

Juillet 2012

- Le rapport agricole annuel conjoint de l'OCDE (*Organisation for Economic Cooperation and Development* - OECD) et de la FAO (*Food and Agriculture Organisation* - FAO) fait état d'un niveau de prix du contrat du sucre brut No. 11 de New York de l'ordre de 22 cents/lb en 2021/22, alors que celui de Londres devrait être d'environ 566 \$/t. Les prix du sucre sont ainsi attendus à un niveau plus élevé sur la prochaine décennie par rapport à la précédente. La prime de blanc est estimée également en sensible hausse sur cette période, en moyenne vers 82 \$/tonne. Un tel niveau de prix devrait encourager une croissance des cultures sucrières dans les prochaines années. La production de sucre à l'horizon 2021/22 est estimée à 208 Mt, en hausse de 26 % par rapport à 2009/10. La récolte de canne à sucre au Brésil en 2021 est estimée 1,1 milliards de tonnes, pour une production de sucre de l'ordre de 47 Mt (soit une hausse de 22 % en moyenne) et une consommation en hausse à 16,2 Mt (croissance annuelle de 1,9 %). La consommation de sucre devrait croître plus rapidement en Inde (2,7 % par an) pour atteindre près de 32 Mt en 2021/22. Mais la production indienne devrait continuer d'évoluer de façon cyclique avec des écarts importants d'une campagne à l'autre. Sur l'ensemble de la décennie, les deux organismes prévoient une production moyenne de 27,5 Mt par campagne, soit une hausse de 11 % par rapport à la décennie précédente. La production chinoise croît à un rythme de 1,9 % par an et atteindre 15,2 Mt en 2021/22, soit en hausse de 32 % en moyenne mais en dessous du niveau de production atteint en 2007/08 (16,1 Mt) pour une consommation en forte hausse, attendue en 2021 à 20 Mt. La production et la consommation d'isoglucose (*high fructose corn syrup* - HFCS) devraient croître de 13 % au niveau mondial sur cette période à respectivement 16,3 Mt et 15,9 Mt. Les plus fortes croissances sont attendues en Chine et au Mexique. (*FO Licht du 16 juillet 2012*).

Australie

Production :

- Les fortes pluies qui se sont abattues dans le Queensland en Australie ces dernières semaines ont mis à mal les prévisions optimistes d'un retour à un niveau de production normal de sucre pour le pays. La récolte a été suspendue et les 15 usines qui se trouvent entre Sarina et Mossman ont cessé de fonctionner. Dans la plus grande région cannière, le Burdekin, à peine 10 % des 8 Mt de canne attendues ont été récoltées et la récolte ne devrait pas reprendre avant 4 semaines (*FO Licht du 16 juillet 2012*).

- Les pluies qui se sont abattues dans le Nord Est de l'Australie ont donc retardé la récolte de canne et la campagne de production. Cependant, selon certains analystes ces pluies devrait permettre d'espérer une quantité de canne – plus de 31,5 Mt - plus importante en permettant à la plante de poursuivre sa croissance. La production de sucre pourrait donc quand même atteindre 4,35 Mt. Les 8 sucreries du premier producteur australien, Sucrogen, ont cessé leurs opérations et ne devraient pas reprendre avant la semaine prochaine. Les pluies ont été, sur les 7 derniers jours, de 85 mm à Bundaberg jusqu'à 178 mm à Tully Sugar. (*FO Licht du 17 juillet 2012*).

Brésil

Production :

- Les mauvaises conditions climatiques (pluvieuses) continuent de ralentir la récolte dans la région du Centre Sud. La campagne a encore du être arrêtée 11 jours en moyenne en juin 2012. Du 1^{er} avril au 30 juin dernier, la récolte de canne s'élevait à 128,31 Mt, en recul de 27,8 % par rapport à l'année dernière (177,7 Mt). La production de sucre à fin juin s'établit à 6,69 Mt, en recul de 28,8 % par rapport à l'année dernière (9,4 Mt) (*FO Licht du 13 juillet 2012*).

- Le groupe industriel du Mato Grosso du Sud (Mato Grosso do Sul), Biosul (Association des producteurs de Bioénergie - *Associação dos Produtores de Bionergia*) prévoit une hausse de 12 % de la quantité de canne mise en œuvre en 2012/13 pour cet Etat, à 37,8 Mt. La production d'éthanol, qui utilise 63 % de la canne récoltée, devrait croître de 26 % à 2 milliards de litres. Celle du sucre de 6 % à 1,67 Mt (*FO Licht du 25 juillet 2012*).

- La production de la région du Centre Sud est repartie à la hausse depuis le début du mois de juillet. Le retard par rapport à la campagne précédente reste néanmoins important. Du 1^{er} avril au 15 juillet dernier, la récolte de canne s'élève à 170,56 Mt, en recul de 21,9 % par rapport à l'année dernière (218,28 Mt). La production de sucre au 15 juillet s'établit à 9,33 Mt, en recul de 22,2 % par rapport à l'année dernière (11,99 Mt) (*FO Licht du 26 juillet 2012*).

¹ Les quantités de sucre indiquées sont exprimées, sauf indication contraire, en valeur brut.

Brésil : Centre Sud rapport de campagne 2012/13 au 15 juillet 2012			
	2012/13	2011/12	Evolution en %
Canne (1 000 tonnes)	170 561	218 279	-21.9 %
Sucre (1 000 tonnes)	9 326	11 988	-22.2 %
Ethanol (millions de litres)	6 423	8 724	-26.4 %
Kg de sucre par tonne de canne (kg) –ATR /TC	121.42	125.69	- 1.2 %
Part de canne pour produire du sucre (%)	47.26	45.86	
Part de canne pour produire de l'éthanol (%)	52.74	54.14	

(Source : Unica - FO Licht du 26 juillet 2012).

Divers :

- La banque nationale du développement (BNDES) a indiqué qu'aucune aide n'a été versée aux planteurs de canne au titre du plan fédéral Prorenova, doté de 4 milliards de réals (environ 2 milliards de \$) pour replanter les champs de canne. Les demandes sont recevables jusqu'au 31 décembre 2012. L'aide doit consister en un prêt à taux réduit (8,3 %). Le plan vise le renouvellement de 1 M ha de canne. Plusieurs difficultés subsistent, notamment les règles concernant les investisseurs étrangers. Unica estime en outre par exemple que 30 % du secteur cannier brésilien ne peut profiter de cette aide à cause du niveau d'endettement de certains acteurs. La dette cumulée de l'ensemble des acteurs est estimée, à la fin du premier trimestre à 42 milliards de \$. (FO Licht du 20 juillet 2012).

- Le groupe industriel du Centre Sud Unica a indiqué que, depuis le début de la crise financière en 2008, 41 sucreries de la région avaient cessé toute activité, dont 30 depuis 2011. 37 autres ont été mises sous contrôle pour éviter la faillite. Les quantités de mise en œuvre ainsi perdues équivalent à 32 Mt, soit près de 5 % de la capacité totale. Unica fait le lien entre ces conséquences de la crise, y compris une disponibilité réduite de canne (les producteurs n'ayant plus les moyens d'investir dans de nouvelles plantations), et l'incapacité du pays à répondre aux besoins domestiques en éthanol carburant. Unica estime la capacité totale de mise en œuvre de la région du Centre Sud à 640 Mt par campagne et une récolte pour 2012/13 de 515 Mt (FO Licht du 25 juillet 2012).

Exportations :

- Les exportations brésiliennes se sont élevées à 1,691 Mt en juin 2012, contre 2,543 Mt en juin 2011. Le total cumulé pour 2012/13 (d'avril à mai) atteint 4,01Mt, contre 5,478 Mt un an plus tôt. Les exportations totales avaient été de 25,5 Mt en 2011/12, de 28 Mt en 2010/11 et de 24,61 Mt en 2009/10. Les principaux pays de destination du sucre brut brésilien d'avril à juin 2012 ont été la Russie (643 500 tonnes) et le Maroc (320 700 tonnes). Les principaux pays de destination du sucre blanc ont été l'Arabie Saoudite (108 400 tonnes) et le Ghana (68 500 tonnes) (FO Licht du 10 juillet 2012).

Les exportations brésiliennes de sucre de 2003/04 à 2012/13 (avril à juin 2012) (1 000 t)

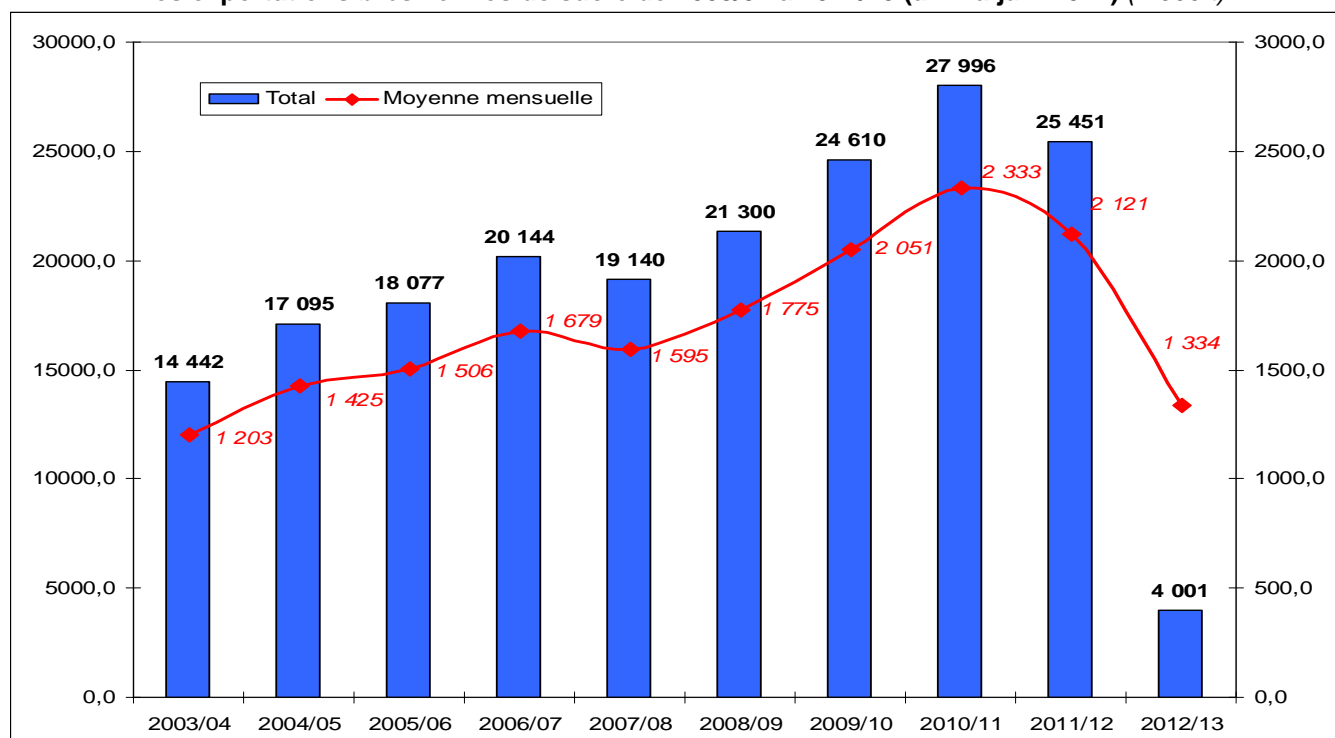

Exportations brésiliennes de sucre (répartition mensuelle) de 2003/04 à 2012/13 (avril à mai 2012) (1 000 t)

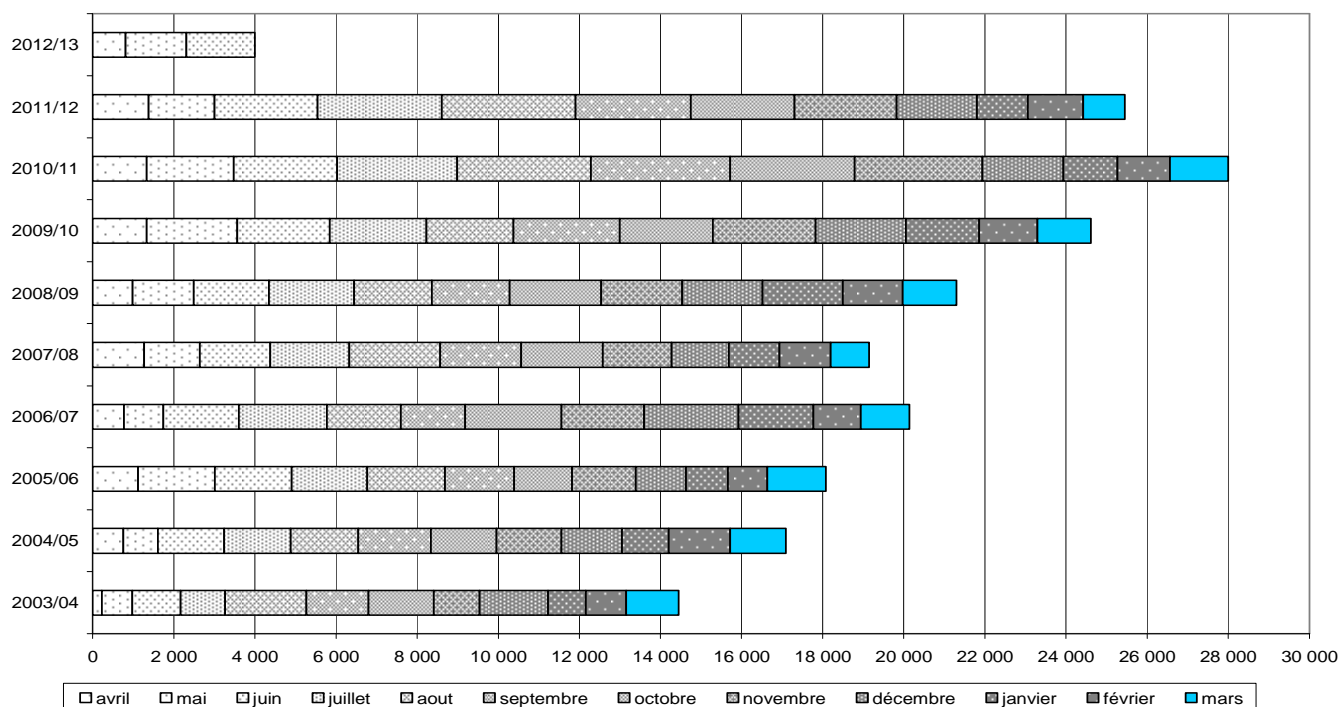

Etats-Unis

Bilans :

- Pour l'année 2012/13, l'USDA, dans son rapport mensuel de juillet, a revu à la hausse de 170 000 tonnes son estimation des ressources. Le total des importations est estimé à 2,8 Mt, contre 3,45 Mt en 2011/12, la production est attendue à 7,96 Mt (dont 4,65 pour le sucre de betterave), contre 7,55 Mt en 2011/12. Le total des utilisations a été estimé à 10,6 Mt contre 10,5 Mt en 2011/12. Le ratio stocks sur consommation pour 2012/13 est maintenant de 14,7 % contre une estimation de 13,1 % le mois dernier et 15,4 % fin 2011/12 (*Fo Licht du 12 juillet 2012*).

Inde

Production :

- Selon l'Association Indienne des Sucreries (*Indian Sugar Mills Association - ISMA*), la production de sucre en Inde devrait reculer à 25 Mt valeur blanc en 2012/13, notamment à cause du manque de pluies cette année. Les pluies ont en effet été à ce jour inférieures de 29 % par rapport à une saison de mousson normale. Elles avaient été supérieures de 12,2 % l'année dernière. L'Ouest de l'Etat du Maharashtra est pour l'instant le plus touché par ce phénomène, avec une pluviométrie inférieure de 50 % par rapport à la moyenne de la mousson calculée sur 50 ans. La production de sucre de cet Etat devrait reculer de 9 à 7,6 Mt. S'agissant des surfaces plantées, au 15 juin, elles atteignaient 2,425 M ha dans l'Uttar Pradesh, contre 2,251 M ha en juin dernier, 938 000 ha au Maharashtra (contre 922 000 ha), 380 000 ha dans le Karnataka (contre 430 000 ha) et 373 000 ha au Tamil Nadu (contre 308 000 ha). Au 15 juin, la surface totale plantée en canne en Inde atteignait 5,176 M ha contre 4,947 M ha en juin 2011 (*Fo Licht du 3 juillet 2012*).

- L'Inde, à la fin du mois de juin, a produit 25,7 Mt de sucre ,valeur blanc, en 2011/12 selon l'association Indienne des Sucreries (*Indian Sugar Mills Association - ISMA*). Toujours selon l'ISMA, 300 000 tonnes supplémentaires devraient encore être produites dans le Karnataka et le Tamil Nadu portant le total à 26 Mt (*Fo Licht du 6 juillet 2012*).

- La chute de la production sucrière dans l'Etat du Maharashtra en 2012/13 pourrait être supérieure aux estimations initiales de 10 %. Les planteurs sont en effet d'ores et déjà en train de vendre leur canne en tant que fourrage aux éleveurs. Les sucreries s'attendent à un recul de leur approvisionnement en canne de 20 % du fait de ces ventes, selon le ministre de l'agriculture de cet Etat Radhakrishna Vikhe Patil. L'Etat fait en effet face à une quasi-sécheresse Selon certaines sources industrielles, le revente de la canne après 6 mois de croissance comme fourrage est plus rémunérateur pour les planteurs qu'une vente aux sucreries dans 6 mois. Les prix atteignent 2 500 à 2 900 roupies la tonne (46 à 53 \$/t) alors qu'elle a été vendue aux sucreries entre 1 800 et 2 200 roupies la tonne (33 à 40,5 \$/t) en 2011/12. Une telle revente permet en outre aux planteurs d'économiser dans les coûts de production qui auraient été encore nécessaires pendant plusieurs mois (*Fo Licht du 6 juillet 2012*).

- Le gouvernement de l'Etat du Maharashtra entend doubler le nombre de machines utilisées pour récolter la canne en 2012/13, de 87 à 150. En 2011/12, 7 à 8 % de la récolte de canne avait été mécanisée, le gouvernement souhaite atteindre 25 % en 2012/13. Une subvention de 500 millions de roupies (9,2 millions de \$) visant la

réalisation de cet objectif a été renouvelée par le gouvernement local. L'objet de cette subvention est de financer 50 % du prix de la machine pour les planteurs ou les groupes de planteurs et 25 % pour les sucreries. Les syndicats de travailleurs sont opposés à cette mesure, en effet environ 1 million de travailleurs agricoles de l'Etat dépendent de cette activité pour vivre (*Fo Licht du 6 juillet 2012*).

- Le retard de la saison des pluies (mousson) devrait avoir des conséquences négatives sur le niveau de production de l'Etat du Maharashtra. Elle pourrait reculer jusqu'à 19% à 7,3 Mt, valeur blanc, contre 9 Mt en 2011/12 selon le Bureau du Commissaire du Sucre de l'Etat. Les pluies ont été inférieures de 35 % par rapport au niveau normal de la mousson qui démarre le 1^{er} juin dans l'ouest du Maharashtra. La situation pourrait être comparable au Karnataka, troisième producteur indien, avec un recul de 3,7 à 3 Mt selon l'Association Indienne des Sucreries (*Indian Sugar Mills Association - ISMA*). Le niveau de production 2012/13 devrait cependant permettre au pays de rester excédentaire grâce à une hausse de la production dans l'Uttar Pradesh, second producteur du pays. Si la sécheresse persiste les conséquences pourraient être plus graves notamment pour la campagne 2013/14, les planteurs n'ayant pas assez d'eau pour des cultures pluriannuelles (*Fo Licht du 11 juillet 2012*).

- La production de sucre du Maharashtra devrait reculer de 15 % en 2012/13, entre 7,5 et 7,6 Mt contre 8,99 Mt en 2011/12. La quantité de canne disponible devrait être de 65 Mt contre 77,1 Mt en 2011/12 (*Fo Licht du 18 juillet 2012*).

- Le ministère fédéral de l'agriculture a revu à la hausse son estimation de récolte de canne pour 2011/12 à 357,67 Mt, contre 351,19 Mt en avril dernier, et 347,87 Mt en février, soit une progression de 4,5 % par rapport à l'année dernière (342,38 Mt). L'Association Indienne des Sucreries (*Indian Sugar Mills Association - ISMA*) a pour sa part estimé la récolte 2011/12 à un niveau record de 357 Mt. le précédent record, 355,5 Mt, remonte 2006/07 quand la production de sucre avait atteint également un niveau record de 28,33 Mt, valeur blanc. *Fo Licht du 18 juillet 2012*).

- La surface plantée en canne pour 2012/13 atteint 5,285 M ha (estimation au 13 juillet dernier), en hausse de 4,1 % par rapport à la même date de l'année dernière (4,077 M ha) selon le ministère de l'agriculture (*Fo Licht du 20 juillet 2012*).

- Les sucreries de l'Andhra Pradesh, qui ont mis en œuvre 11,5 Mt de canne et produit 1,13 Mt de sucre en 2011/12, s'attendent à un recul des surfaces cannières de 15 % pour 2012/13 à cause du manqué de pluies cette année. Elles devraient être de 141 000 ha (*Fo Licht du 20 juillet 2012*).

Exportations :

- L'Inde a déjà exporté au titre de la campagne 2011/12 2,5 Mt de sucre, dont 500 000 tonnes à partir de la libéralisation totale des exportations début mai. Le directeur général de l'Association Indienne des Sucreries (*Indian Sugar Mills Association - ISMA*), Abinash Verma a indiqué que les exportations totales du pays devraient atteindre pour cette campagne 3,5 Mt (*Fo Licht du 20 juillet 2012*).

Divers :

- Le gouvernement qui avait autorisé des importations de sucre brut sans droits au début de 2009/10 à cause d'un problème d'approvisionnement vient d'instaurer un droit sur ces importations à 10 %. (*Fo Licht du 17 juillet 2012*).

- Le Comité des Affaires Economiques (CCEA) a approuvé une hausse du prix de la canne payé par les sucreries aux planteurs (*Fair & Remunerative Price - FRP*) pour 2012/13 à 1 700 roupies la tonne (30,9 \$/t), pour un taux de sucre de référence de 9,5 %. Ce prix sera relevé de 17,9 roupies la tonne pour chaque demi-point de plus en pourcentage au dessus de ce taux de référence. Le CCEA a donc suivi la recommandation de la Commission pour les coûts et les prix agricoles d'augmenter le FRP pour suivre la hausse des coûts de production. Le FRP est fixé par le gouvernement fédéral, et certains Etats, tel l'Uttar Pradesh où le Tamil Nadu peuvent conserver leurs propres prix de référence (*State Advisory Price - SAP*), plus élevé que le FRP. Le FRP avait été fixé à for 1 450 roupies la tonne (26,4 \$/t) en 2011/12 (*Fo Licht du 23 juillet 2012*).

- La bonne résistance, voire le redressement, des prix domestiques du sucre ces dernières semaines a permis aux sucreries de réduire l'arriéré de paiement du aux planteurs. Les prix domestiques sont en effet maintenant légèrement supérieurs au coût de production estimé du sucre, à 34 roupies le kg (60 cts le kg) dans l'Uttar Pradesh et 30 roupies le kg dans l'Etat du Maharashtra. Les prix ont atteint 34,5 roupies le kg dans l'Uttar Pradesh contre 31 roupies en janvier dernier et 33 roupies le kg au Maharashtra contre 29 roupies en janvier dernier. L'Association indienne des sucreries (*Sugar Mills Association - ISMA*), par la voix de son Directeur Général, Abinash Verma, a confirmé ce point et que ce niveau de prix devrait se maintenir dans les semaines qui viennent. L'arriéré de paiement cumulé dû aux planteurs est encore évalué à 51,23 milliards de roupies (930 millions de dollars) au 31 mai contre 99 milliards de roupies (1,8 milliards de \$) fin mars. C'est dans l'Uttar Pradesh que le montant est le plus élevé (31,62 milliards de roupies, soit 575 millions de \$) , suivi du Karnataka (4 milliards de roupies et du Maharashtra (1, 7 milliards de roupies) (*Fo Licht du 23 juillet 2012*).

Mexique

Production:

- Avec la fin des opérations le 26 juin dernier dans la dernière sucrerie (sur 54 au total) encore en campagne à Santa Rosalia dans l'Etat du Tabasco, la campagne 2011/12 s'achève au Mexique sur une production totale de 5,048 Mt, en recul de 2,6 % par rapport à la précédente campagne (5,184 Mt). La totalité de la récolte de canne, a été de 46,231 Mt, en hausse de 4,8 % par rapport à 2010/11 (44,132 Mt). Les surfaces plantées ont été de 703 761 ha, contre 673 480 l'année dernière. Les rendements en canne ont été de 65,69 t/ha contre 65,63 t/ha l'année

dernière. Le taux de sucre est en recul à 10,92 % contre 11,75 % un an plus tôt. Parmi les principaux états producteurs, la production de sucre est en recul dans les États de Veracruz (1er producteur de sucre avec 1,766 Mt contre 1,892 Mt un an plus tôt), de San Luis Potosi (production en recul de 46,1 % à 310 365 tonnes). Elle est en hausse dans les États de Jalisco (second producteur de sucre avec 672 219 tonnes, contre 571 187 tonnes en 2010/11) et du Chiapas (à 336 179 tonnes contre 288 573 tonnes en 2010/11). Selon Juan Cortina, Président de la Chambre Nationale de l'Industrie Sucrière, la canne pour 2012/13 semble bien se développer, avec de meilleures conditions climatiques. Il s'attend donc à une hausse de la production pour la prochaine campagne (*FO Licht du 12 juillet 2012*).

- Le syndicat national des planteurs de canne prévoit une hausse de 5 % de la production sucrière pour 2012/13, à 5,3 Mt, tel quel, contre 5,05 Mt en 2011/12. Le directeur du syndicat, Carlos Blackaller, indique que cette prévision s'appuie principalement sur une bonne pluviométrie dans les régions cannières. Il a ajouté que le pays pourrait exporter plus de 1,3 Mt de sucre en 2012/13 contre 800 000 tonnes en 2011/12 (*FO Licht du 26 juillet 2012*).

Divers :

- Le pays va procéder à la privatisation, par une procédure d'adjudication, des 9 sucreries qu'il contrôle encore comptant pour le 1/5ème de la production de sucre du pays. Une telle décision devrait permettre une croissance de la production pour l'avenir. En 2001, le gouvernement avait nationalisé 27 sucreries, fortement endettées, sur la cinquantaine que comptait le pays. Depuis, un grand nombre d'entre elles avaient été à nouveau privatisées. Les 9 sucreries restantes seront vendues par adjudication en un seul bloc, à un seul repreneur, selon le ministre de l'Agriculture, Francisco Mayorga. Plusieurs compagnies, américaines et guatémaltèques, se sont déclarées intéressées. La vente pourrait être finalisée avant la prise de fonction du nouveau président en décembre, Enrique Peña Nieto (élu en juillet). Bien que ces sucreries aient été entretenues par l'Etat, le groupe repreneur devra investir des centaines de millions de dollars pour développer leurs capacités. Ces 9 sucreries pourraient alors augmenter la production du pays de 25 %. Leur production cumulée en 2011/12 a été de 1,08 Mt, sur une production nationale totale de 5,05 Mt (*FO Licht du 25 juillet 2012*).

Russie

Production :

- Les tests betteraviers réalisés en juin montrent un bon développement de la betterave pour la campagne 2012/13 dans quasiment toutes les régions de production. Dans certaines, le poids de la racine est en hausse de 10 à 25 % par rapport à 2011. Il n'y a qu'en Sibérie où les conditions climatiques, plus sèches ne sont pas favorables. Le syndicat russe des producteurs de sucre a indiqué que les surfaces ensemencées en betteraves étaient à 1 120 600 ha en 2012 contre 1 296 000 ha l'année dernière (*FO Licht du 6 juillet 2012*).

Thaïlande

Exportations :

- Le pays a décidé de réduire de 100 000 tonnes le quota A, réservé à la consommation intérieure, à 2,3 Mt au titre de la campagne 2011/12. Cela augmente d'autant le disponible exportable par les compagnies sucrières a indiqué Vibul Panitvong, président exécutif du syndicat des sucreries thaïlandaises (*Thai Sugar Millers Corporation - TSMC*). Les exportations thaïlandaises totales pour 2012 pourraient alors atteindre le record absolu de 7,9 Mt, contre 6,68 Mt en 2011 et 4,42 Mt en 2010 (*FO Licht du 25 juillet 2012*).

Ukraine

Exportations :

- Les exportations ukrainiennes de sucre en 2011/12 devraient atteindre 150 000 tonnes, en hausse de 6 200 tonnes, selon l'Association Nationale des Producteurs de sucre (Ukrtsukor). 118 300 tonnes ont d'ores et déjà été exportées durant les 10 premiers mois de la campagne. Les principales destinations de ce sucre ont été le Kazakhstan (83 000 tonnes), la Géorgie (8 900 tonnes), le Kirgizstan (5 900 tonnes), le Liban (4 450 tonnes), l'Ouzbékistan (3 987 tonnes), le Turkménistan (3 400 tonnes) et la Syrie (2 400 tonnes). Le pays avait été importateur net en 2010/11 avec des importations de 290 000 tonnes contre une estimation de 14 560 tonnes pour cette campagne. Cette évolution résulte de la forte hausse de la production de sucre de 1,54 Mt en 2010/11 à 2,33 Mt en 2011/12 (*FO Licht du 16 juillet 2012*).

SPOT ET TERME A LONDRES ET A NEW YORK
 SEPTEMBRE 2003 A JUILLET 2012 (en \$/t) - Moyenne mensuelle

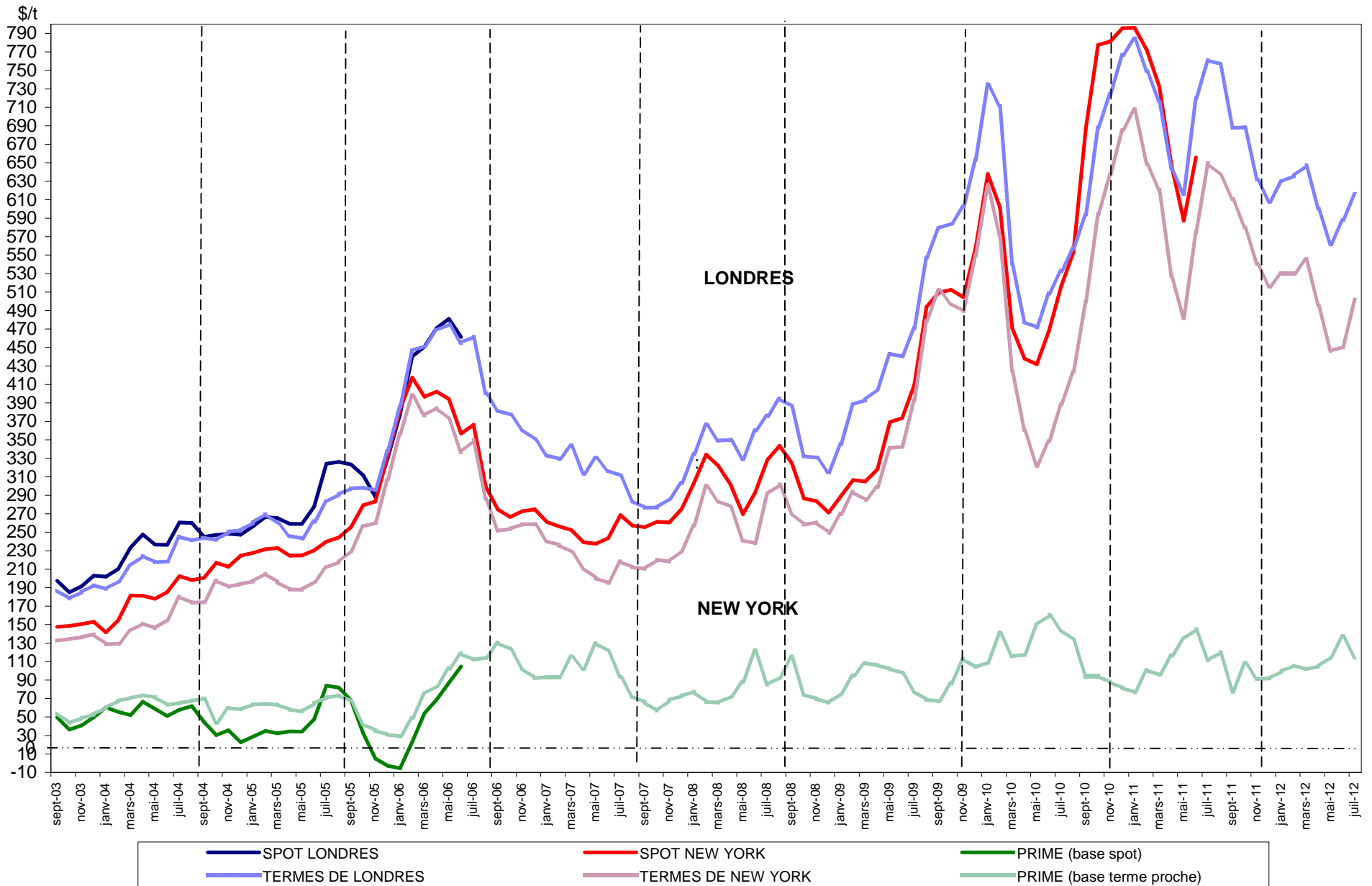

Sucre Brut : New - York n°11, en \$/tonne depuis le 01/08/2011

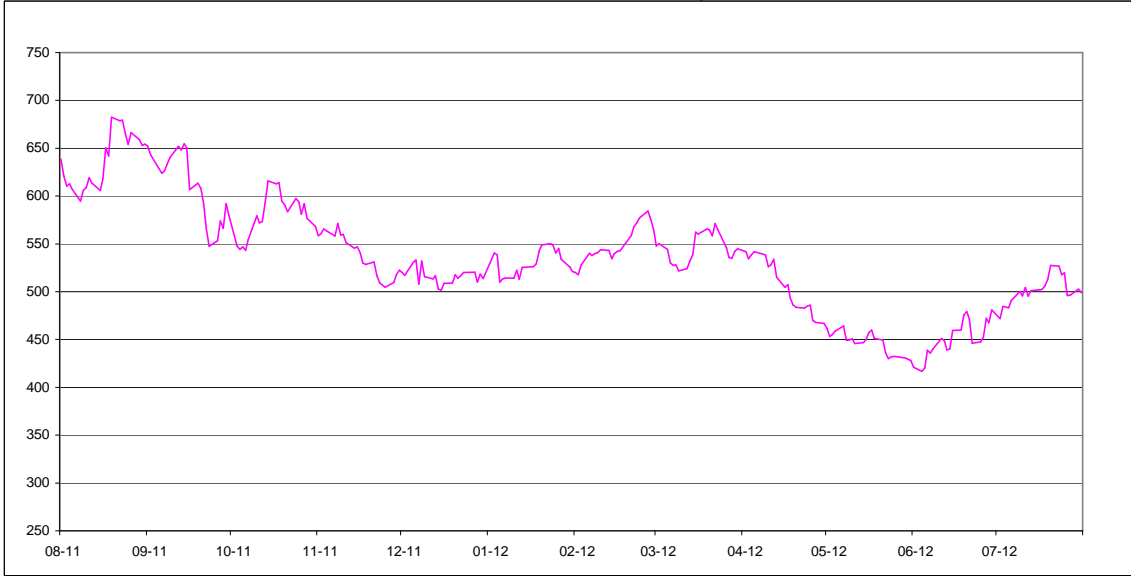

Sucre blanc : FOB N°5 Londres en \$/tonne depuis le 01/08/2011

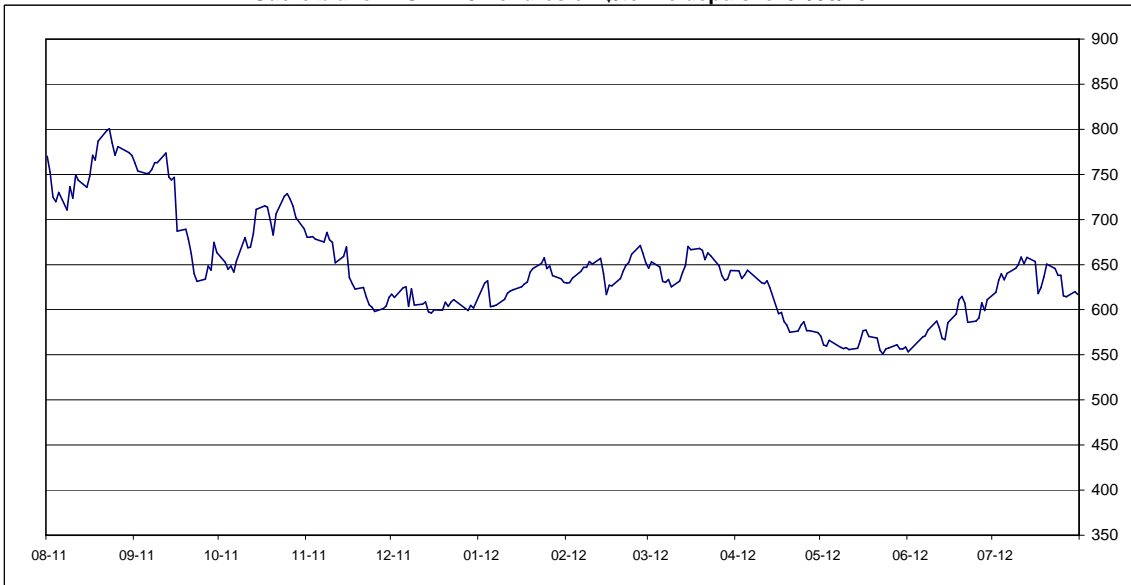

Prime de blanc en \$/tonne depuis le 01/08/2011

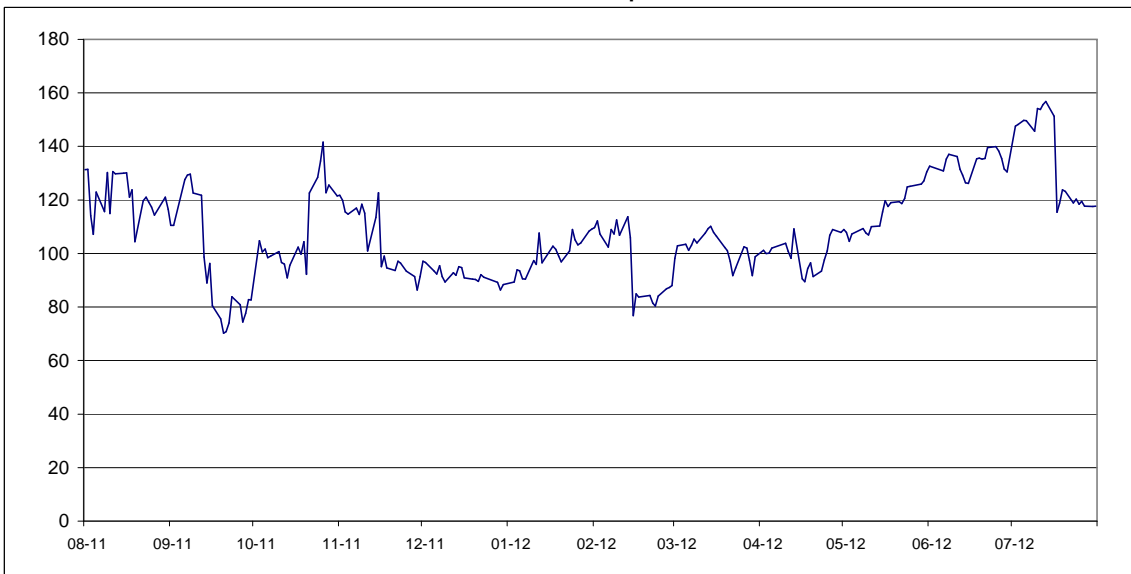

**EVOLUTION DES TERMES
MOYENNES MENSUELLES DE LONDRES ET NEW YORK**

		NEW YORK		LONDRES		1 € =\$
		en cts/lb	en €/t	en \$/t	en €/t	
AOUT	2010	19,22	328,54	557,26	432,18	1,2894
SEPTEMBRE	"	22,67	328,47	594,07	454,64	1,3067
OCTOBRE	"	26,94	427,41	688,12	495,13	1,3857
NOVEMBRE	"	28,90	466,35	724,70	530,49	1,3661
DECEMBRE	"	31,09	518,39	766,73	579,97	1,3220
JANVIER	2011	32,09	529,57	784,33	587,09	1,3360
FEVRIER	"	29,42	475,22	749,10	548,83	1,3649
MARS	"	28,15	443,31	716,22	511,62	1,3999
AVRIL	"	23,90	364,89	643,31	445,45	1,4442
MAI	"	21,85	335,71	616,14	429,41	1,4349
JUIN	"	26,07	399,37	719,81	500,27	1,4388
JUILLET	"	29,47	455,48	760,80	533,36	1,4264
AOUT	"	28,87	443,81	756,76	527,61	1,4343
SEPTEMBRE	"	27,70	443,49	687,85	499,52	1,3770
OCTOBRE	"	26,30	423,00	688,35	502,22	1,3706
NOVEMBRE	"	24,52	423,00	631,70	466,00	1,3556
DECEMBRE	"	23,42	391,69	607,92	461,28	1,3179
JANVIER	2012	24,05	410,82	629,70	487,96	1,2905
FEVRIER	"	24,05	401,03	636,01	480,98	1,3223
MARS	"	24,73	413,04	647,01	490,12	1,3201
AVRIL	"	22,48	376,63	600,17	456,17	1,3157
MAI	"	20,25	348,58	561,60	438,51	1,2807
JUIN	"	20,44	359,75	587,92	469,36	1,2526
JUILLET	"	22,76	408,27	616,19	501,44	1,2288

**EVOLUTION DES COURS MONDIAUX DU SUCRE (1ers termes) ET DE L'EURO
EN JUILLET 2012**

	NEW YORK		LONDRES		1 € =\$
	Terme d'octobre		Terme de décembre		
	en cts/lb	en €/t	en \$/t	en €/t	
2 juillet 2012	21,40	374,64	578,90	459,70	1,2593
3 juillet 2012	21,98	385,34	592,10	470,85	1,2575
4 juillet 2012	-	-	600,00	477,71	1,2560
5 juillet 2012	21,92	388,90	594,00	478,03	1,2426
6 juillet 2012	22,25	396,32	601,50	485,98	1,2377
9 juillet 2012	22,70	407,10	609,50	495,81	1,2293
10 juillet 2012	22,49	403,59	608,30	495,16	1,2285
11 juillet 2012	22,88	411,43	615,70	502,20	1,2260
12 juillet 2012	22,46	406,59	608,40	499,59	1,2178
13 juillet 2012	22,73	411,25	613,70	503,65	1,2185
16 juillet 2012	22,77	412,24	616,10	505,95	1,2177
17 juillet 2012	22,79	409,11	617,90	503,13	1,2281
18 juillet 2012	22,95	413,56	624,70	510,63	1,2234
19 juillet 2012	23,25	417,16	636,30	517,86	1,2287
20 juillet 2012	23,92	432,24	650,50	533,20	1,2200
23 juillet 2012	23,89	435,09	645,60	533,33	1,2105
24 juillet 2012	23,49	428,37	638,20	527,92	1,2089
25 juillet 2012	23,57	428,24	638,00	525,80	1,2134
26 juillet 2012	22,50	404,59	615,50	502,04	1,2260
27 juillet 2012	22,52	403,08	614,20	498,66	1,2317
MOYENNE	22,76	408,27	616,19	501,44	1,2288
Maximum	23,92	435,09	650,50	533,33	1,2593
Minimum	21,40	374,64	578,90	459,70	1,2089

Marché à terme de New - York (sucre brut) :
Nombres de lots (positions ouvertes) de janvier 2009 à juin 2012

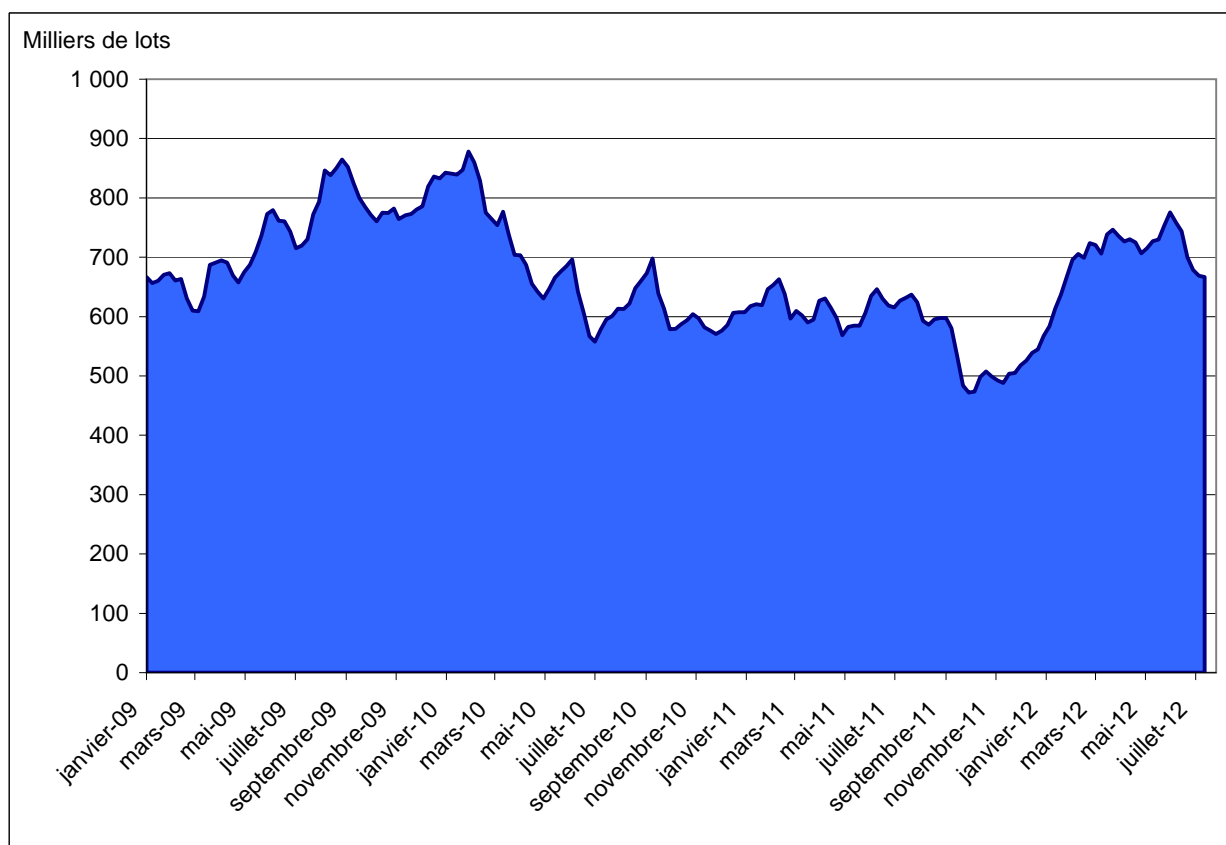

Source : CFTC.org

Marché à terme de New - York (sucre brut) :
Parts des opérateurs non commerciaux (positions nettes)

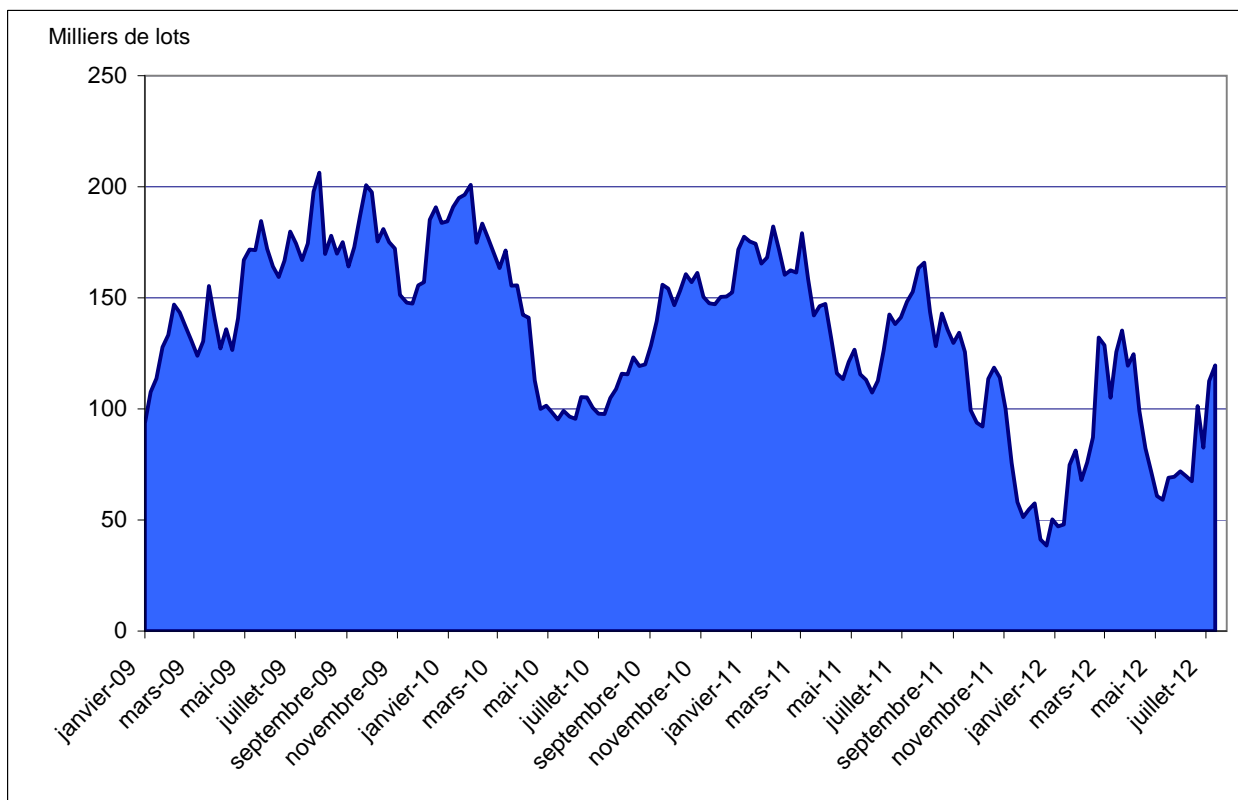

Source : CFTC.org

Evolution de l'excédent / déficit mondial (en moyenne ISO et FO Licht)

en mt, valeur brut

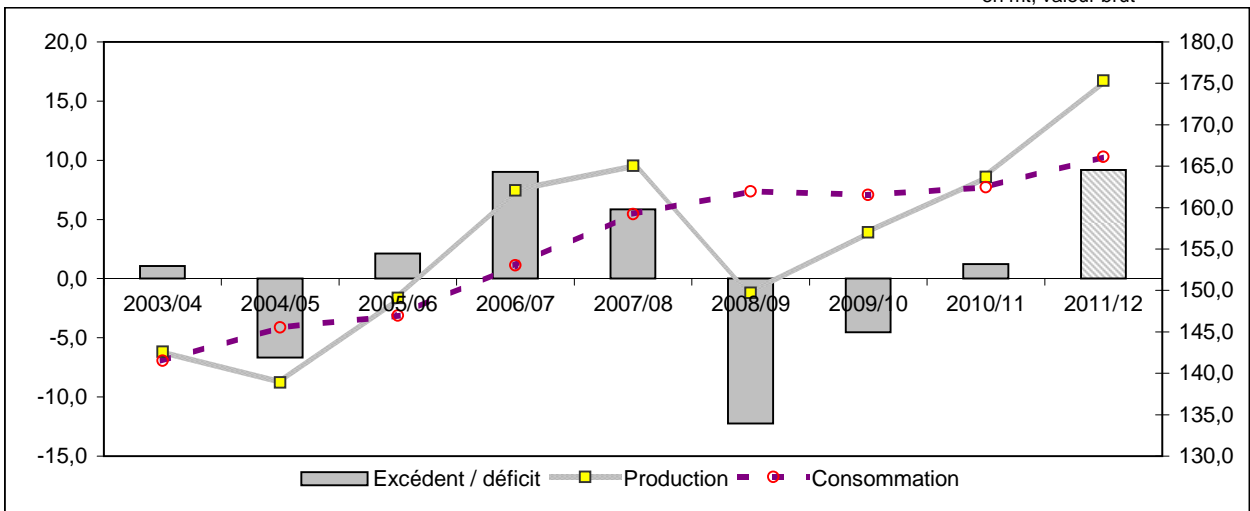

Evolution récente de la production mondiale

en mt, valeur brut

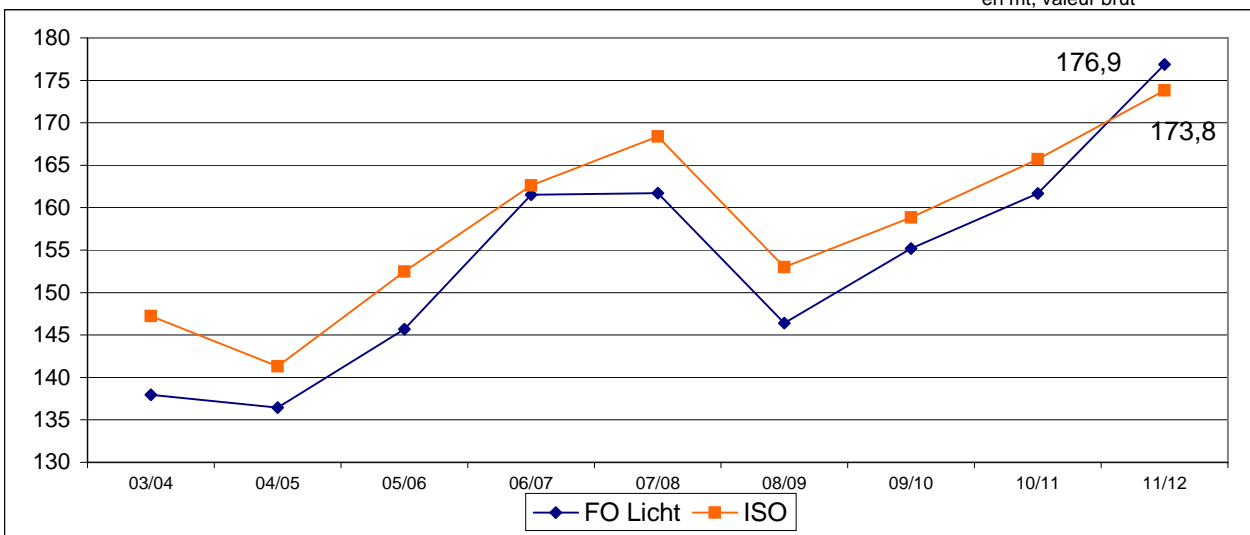

Evolution récente de la consommation mondiale (en mt, valeur brut)

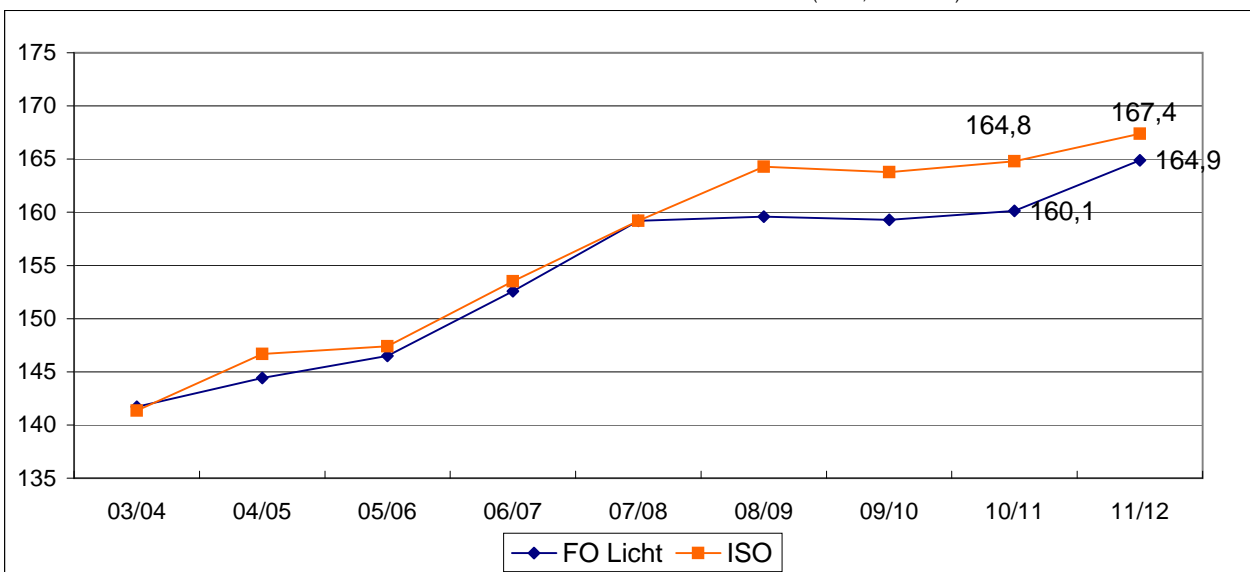

NB : L'ISO prend en compte, dans son estimation de la consommation, la différence entre les exportations et les importations mondiales. Cette estimation n'est donc pas tout à fait comparable avec celle de FO Licht. Ceci expliquant l'écart important entre les estimations de ces deux organismes.

II – La situation communautaire

Actualité communautaire

Juillet 2012

Bilans

Bilan prévisionnel 2011/12 :

Aucun changement n'est apporté aux bilans prévisionnels 2011/12.

Importations préférentielles de sucre

Le total des certificats demandés et attribués au titre des importations préférentielles pour 2011/12 s'élève, au 20 juillet, à 1 473 267,2 tonnes pour le sucre PMA et ACP et, à fin juillet 2012, à 1 023 749 tonnes pour les contingents CXL (660 002 tonnes) et Balkans (363 747 tonnes). Les certificats demandés au titre du contingent d'importation de sucre industriel restent à 13 980 tonnes. Le total des certificats d'importations adjugés à droit réduit, pour la campagne 2011/12, atteint au 7 juin, 399 014 tonnes (adjudications de décembre 2011, janvier, mai et du 7 juin 2012)

Stocks

La dernière situation des stocks de sucre fournie par la Commission est arrêtée au 1/05/2012 : ils s'élevaient à 7,04 Mt, contre 6,04 Mt un an plus tôt pour le sucre du quota, et à 3,04 Mt tonnes contre 1,2 Mt un an plus tôt pour le sucre hors quota.

Règlements votés en comités de gestion

Juillet 2012

Comité de gestion du 12 juillet :

- Aucun règlement voté.

Comité de gestion du 26 juillet :

- Règlement modifiant le règlement de la Commission (CE) N° 951/2006 du 30 juin 2006 fixant des règles détaillées pour la mise en œuvre du règlement (EC) N°318/2006 du Conseil en ce qui concerne le commerce avec les pays tiers dans le secteur du sucre. Celui-ci précise notamment que les droits des certificats d'exportation du sucre hors quota ne sont pas transmissibles.

BILAN COMMUNAUTAIRE DE SUCRE DANS L'UE

Note méthodologique

Le bilan communautaire du sucre est un **bilan d'approvisionnement ou bilan de consommation**, conformément à l'article 22 du règlement 952/06. Cela signifie plus précisément qu'il recense sur une période donnée (campagne de 12 mois), l'ensemble des emplois d'un produit donné (en l'occurrence le sucre) et les ressources mobilisées pour équilibrer ces emplois.

Il répartit le sucre par campagne de consommation ou d'utilisation et non par campagne de production (notamment du fait de la présence de sucre produit lors de la campagne précédente dans les stocks initiaux).

La plupart des postes du bilan communautaire du sucre du quota comme du sucre hors-quota sont connus sur la base des déclarations des opérateurs (fabricants, utilisateurs de sucre, exportateurs et importateurs), à l'exception notable du poste 'Consommation intérieure' qui est estimé par différence avec les autres postes du bilan. Les données individuelles des opérateurs sont agrégées et communiquées par la Commission ou disponibles via la base communautaire du commerce extérieur (COMEXT).

En toute rigueur ce que l'on appelle consommation de sucre lors d'une campagne ne correspond pas à l'utilisation finale de ce sucre pour au moins deux raisons :

- les emplois de sucre décrivent les volumes de sucre **achetés** sur le marché intérieur par les industries utilisatrices ou bien exportés sur le reste de l'UE et les pays-tiers. Or il peut y avoir un décalage de plusieurs mois entre l'achat et/ou la livraison de sucre et son utilisation finale, par exemple pour le sucre industriel ; les quantités de sucre vendues et livrées ne correspondent donc pas obligatoirement aux quantités de sucre utilisées ou incorporées lors d'une campagne.
- le sucre alimentaire livré sur le marché intérieur n'est pas totalement consommé, au sens alimentaire du terme. Comme tout produit alimentaire, une partie de ce sucre fait l'objet de pertes ou de non consommation.

I. Ressources

L'ensemble des **ressources** regroupe les stocks initiaux en début de campagne, la production fraîche de sucre de la campagne, les importations de sucre en l'état et dans les produits transformés :

1. **Stock initial** : par définition il est nul pour le sucre hors-quota ; pour le sucre du quota il s'agit du sucre de la campagne précédente non vendu au 30 septembre, propriété des fabricants, des raffineurs ou de la communauté (intervention publique). Le stock initial en début de campagne est égal au stock à la fin de la campagne précédente.
2. **Report de sucre** : ressource du bilan du sucre du quota, il correspond au sucre hors quota de la campagne précédente non vendu et qui devient le premier sucre du quota de la campagne en cours. Ce poste peut inclure le cas échéant les quantités de sucre du quota ayant fait l'objet d'une décision de **retrait** lors de la campagne précédente.
3. **Production fraîche** : il s'agit de la production fraîche, qui diffère de la production réglementaire. Cette dernière s'obtient en ajoutant à la production fraîche le report de sucre hors quota de la campagne précédente et en déduisant la quantité de sucre hors quota qui sera reportée sur la campagne suivante. Elle comprend en outre les sirops de sucre destinés à la production d'éthanol (calculé en équivalent sucre). La production fraîche est répartie entre quota et hors quota. La production disponible sous quota correspond au total de la production fraîche sous quota (c'est-à-dire le quota quand celui-ci est intégralement produit moins le report). La production hors quota s'obtient ensuite par différence entre la production fraîche de la campagne et la production fraîche sous quota. La production fraîche de sucre fait l'objet d'estimations jusqu'en décembre à partir des surfaces betteravières et d'une estimation des rendements moyens. En mars de l'année suivante, une fois la campagne de production achevée, les estimations de production sont remplacées par le chiffre issu de la déclaration provisoire des fabricants. Enfin en décembre est disponible le chiffre définitif de production, toujours sur la base des déclarations obligatoires des fabricants.
4. **Importations de sucre en l'état** : estimées en cours de campagne à la fois sur la base des contingents préférentiels, des certificats demandés et sur la base des statistiques douanières mensuelles.

5. **Importations de sucre dans les produits transformés** : estimées en cours de campagne sur la base des quantités importées lors la campagne précédente. Elles regroupent en leur affectant un coefficient de teneur en sucre (fixé par la Commission) les importations de produits contenant du sucre. Elles sont ensuite définitivement fixées sur la base des données enregistrées par les services douaniers des différents Etats membres.

II . Emplois :

Les ressources précédentes permettent d'équilibrer les emplois (consommation) suivants : les exportations vers les pays tiers (sucre en l'état et dans les produits transformés), les stocks de fin de campagne, le report de sucre hors quota, et les livraisons sur le marché intérieur

1. **Livraisons sur le marché intérieur** : elles comprennent le sucre destiné à la consommation humaine, le sucre hors quota destiné aux utilisations non alimentaires et à la production d'alcool
- 1.1 **Sucre alimentaire** : désigne le sucre du quota livré comme sucre alimentaire. En toute rigueur, il correspond aux ventes de sucre destiné à la consommation alimentaire et diffère de celle-ci par le fait qu'une partie du sucre alimentaire vendu n'est pas consommé (pertes). C'est le seul poste qui ne fait l'objet d'aucune déclaration. Estimé en cours de campagne, en général sur la base de la précédente campagne, il est ensuite obtenu par différence entre l'ensemble des ressources de sucre du quota et les utilisations connues de sucre du quota (les exportations et le stock final). Il prend en compte le sucre de bouche et le sucre incorporé dans les produits transformés, les ventes aux ménages et aux collectivités.
- 1.2 **Industries chimiques et pharmaceutiques** : volumes de sucre hors-quota livré comme sucre industriel aux industries chimiques, pharmaceutiques et de la levure. Il s'agit bien des quantités de sucre livrées et non des quantités de sucre utilisées par ces industries. Ce poste est estimé en cours de campagne sur la base de la campagne précédente, et ajusté ensuite sur les bilans provisoires puis définitifs fournis par la Commission. La période de référence est une campagne de 14 mois, du 1^{er} Octobre de l'année n au 30 novembre de l'année n+1.
- 1.3 **Producteurs d'alcool** : volumes de sucre (sirops) livrés en distilleries pour la production d'alcool (dont alcool carburant).
2. **Exportations de sucre en l'état** : estimées en cours de campagne sur la base des certificats demandés (quota et hors quota), voire du niveau des exportations de la campagne précédente, elles sont ensuite définitivement fixées sur la base des données enregistrées par les services douaniers des différents Etats membres.
3. **Exportations de sucre dans les produits transformés** : estimées en cours de campagne sur la base des quantités exportées lors la campagne précédente. Elles regroupent en leur affectant un coefficient de teneur en sucre les exportations de produits contenant du sucre. Elles sont ensuite définitivement fixées sur la base des données enregistrées par les services douaniers des différents Etats membres.

III . Stocks fin de campagne :

- Stock de fin de campagne : défini pour le sucre du quota, il est estimé en cours de campagne, et définitivement fixé lors de la campagne suivante sur la base des déclarations des fabricants
- Report : estimé en cours de campagne, il fait l'objet d'une déclaration de la part des fabricants au plus tard le 15 avril de la campagne. Le report communautaire peut donc être connu dans les mois suivants.

BILANS COMMUNAUTAIRES DE SUCRE DANS L'UE-27 de 2009/10 à 2011/12

(en 1 000 tonnes, valeur blanc)

	2009/10		2010/11 (1)		2011/12 (2)	
	Quota	Hors Quota	Quota	Hors Quota	Quota	Hors Quota
I - RESSOURCES						
1 - Stocks au 1er octobre	1 599	0	991	0	1 437	0
- libres	1 564	0	991	0	1 437	0
- intervention	35	0	0	0	0	0
2 - Report / Retrait	413		569		150	
3 - Production "fraîche"	12 859	4 646	12 578	2 848	13 157	5 397
4 - Importations des pays tiers de sucre en l'état	2 501	8	3 400	54	3 420	20
5 - Importations des pays tiers de sucre sous forme de produits transformés	500		530		530	
6 - Revente de sucre hors quota			500		650	
TOTAL DES RESSOURCES	17 871	4 654	18 567	2 902	19 344	5 417
II - EMPLOIS						
1 - Livraisons marché intérieur	15 762	2 032	15 940	1 572	15 950	1 950
1.1 Sucre alimentaire	15 762		15 940		15 950	
1.2 Sucre pour industrie chimique		686		650		650
1.3 Sucre pour éthanol		1 346		922		1 300
2 - Exportations sur pays tiers de sucre en l'état	100	2 053	50	680	50	2 050
3 - Exportations de sucre sous forme de produits transformés	1 018		1 140		1 180	
4 - Revente de sucre hors quota				500		650
TOTAL DES EMPLOIS	16 880	4 085	17 130	2 752	17 180	4 650
III - STOCKS AU 30 SEPTEMBRE						
- libres	991		1 437		2 164	
- intervention	0		0		0	
- retrait						
- report	0	569	0	150	0	767
TOTAL STOCKS AU 30/09	991	569	1 437	150	2 164	767

Sources : CE, COMEXT, FranceAgriMer - mai 2012

1- Bilan provisoire UE 27

2- Bilan prévisionnel UE 27

EVOLUTION DES SURFACES BETTERAVIERES DANS L'UE DE 1995/96 A 2011/12 *

	ALL	AUT	DK	ESP (1)	FIN	FRA	GR	ITA	PB	POR	RU	SUE	UEBL	HON	LET	LIT	POL	R. TCH	SLQ	SLN	BG	RO	TOTAL
1995/96	518	52	67	170	34	430	42	267	116	1	171	57	104	-	-	-	-	-	-	-	-	-	2 064
1996/97	514	52	68	159	34	422	40	234	116	1	173	59	103	-	-	-	-	-	-	-	-	-	2 009
1997/98	504	51	67	155	34	421	53	284	114	3	170	59	102	-	-	-	-	-	-	-	-	-	2 050
1998/99	501	49	66	153	34	412	37	275	112	3	164	59	98	-	-	-	-	-	-	-	-	-	1 996
1999/00	489	47	64	135	34	393	40	274	120	8	160	59	104	-	-	-	-	-	-	-	-	-	1 960
2000/01	451	43	59	130	32	361	50	249	112	8	146	55	95	-	-	-	-	-	-	-	-	-	1 823
2001/02	448	45	56	114	31	386	43	222	109	5	151	54	96	-	-	-	-	-	-	-	-	-	1 791
2002/03	459	44	55	114	32	409	42	246	109	9	148	54	98	-	-	-	-	-	-	-	-	-	1 850
2003/04	445	43	50	100	29	361	41	215	106	7	136	50	92	48	14	26	286	76	32	5	-	-	2 193
2004/05	441	45	48	107	30	348	33	186	99	8	133	47	90	67	14	25	298	70	35	6	-	-	2 161
2005/06	428	44	47	104	31	343	42	249	99	8	126	49	87	61	14	22	278	69	33	8	-	-	2 173
2006/07	353	40	41	101	25	366	26	94	84	4	106	45	80	48	11	18	241	56	28	7	-	-	1 774
2007/08	391	42	39	60	16	353	14	86	82	1	106	41	85	38	-	17	228	54	19	-	2	23	1 698
2008/09	370	43	36	51	14	316	14	61	71	0	101	37	64	17	-	9	177	50	11	-	-	20	1 462
2009/10	380	44	34	51	15	345	22	62	73	0	102	39	64	14	-	15	191	53	16	-	-	21	1 541
2010/11	362	45	39	47	15	342	14	63	71	0	104	39	59	14	-	15	197	54	18	-	-	23	1 521
2011/12	396	47	40	46	15	359	6	54	73	0	99	40	64	13	-	17	197	58	18	-	-	19	1 561
2011/12 / 2010/11	+ 9,4 %	+ 4,7 %	+ 2,3 %	- 2,1 %	=	+ 5,0 %	- 57,1 %	- 14,3 %	+ 2,8 %	-	- 4,8 %	+ 2,6 %	+ 9,0 %	- 5,1 %	-	+ 13,3 %	=	+ 7,4 %	=	-	-	- 18,5 %	+ 2,7 %

(1) Y compris les surfaces de betteraves destinées au Portugal (7 000 ha en 1997/98 ; 5 000 ha en 1998/99 ; 2 000 ha en 1999/00)

* Hors betteraves jus vert.

EVOLUTION DES RENDEMENTS EN SUCRE DE BETTERAVE DANS L'UE DE 1995/96 A 2011/12

(en t/ha)

	ALL	AUT	DK	ESP	FIN	FRA	GR	ITA	PB	POR	RU	SUE	UEBL	HON	LET	LIT	POL	R. TCH	SLQ	SLN	BG	RO	TOTAL	
1995/96	7,35	8,06	6,45	6,44	4,74	9,77	6,83	5,58	8,52	-	7,11	6,25	8,54	-	-	-	-	-	-	-	-	-	-	7,54
1996/97	8,14	9,04	7,41	7,52	3,85	9,90	6,63	6,14	8,92	-	8,50	6,75	9,25	-	-	-	-	-	-	-	-	-	-	8,19
1997/98	7,98	9,02	8,03	7,32	5,24	11,22	6,87	6,12	8,95	6,33	9,34	6,71	9,98	-	-	-	-	-	-	-	-	-	-	8,52
1998/99	8,02	9,51	8,05	7,51	3,53	10,35	5,38	5,80	7,37	8,67	8,79	6,76	8,10	-	-	-	-	-	-	-	-	-	-	8,06
1999/00	8,96	10,15	8,64	8,13	4,88	11,51	5,80	6,22	9,31	7,50	9,66	7,29	10,49	-	-	-	-	-	-	-	-	-	-	8,98
2000/01	9,67	9,00	9,03	8,45	4,81	11,73	7,36	6,23	9,49	7,13	9,08	7,49	9,92	-	-	-	-	-	-	-	-	-	-	9,16
2001/02	8,31	8,87	8,55	8,25	4,71	9,43	7,30	5,78	8,74	6,40	8,10	7,44	8,75	-	-	-	-	-	-	-	-	-	-	8,15
2002/03	8,77	9,84	9,38	10,51	5,09	11,48	7,05	5,73	9,39	8,67	9,62	8,00	10,40	-	-	-	-	-	-	-	-	-	-	9,14
2003/04	8,49	8,98	9,84	9,14	4,69	10,89	5,00	4,19	10,15	8,57	10,06	8,32	11,18	10,40	4,79	5,12	7,00	7,36	7,28	7,60	-	-	-	6,79
2004/05	9,83	10,18	9,83	9,87	4,97	11,91	7,88	6,23	10,47	9,30	10,45	7,91	11,01	7,45	4,79	5,32	6,71	7,99	6,66	6,33	-	-	-	9,26
2005/06	9,43	10,59	10,11	10,39	5,77	12,10	7,38	7,16	9,86	9,63	10,64	8,29	10,63	8,08	5,07	5,68	7,36	8,10	7,97	7,50	-	-	-	9,21
2006/07	9,22	9,60	9,15	10,63	5,18	11,80	6,52	6,99	10,77	10,20	10,92	6,93	10,69	7,36	3,95	5,37	7,08	8,35	7,33	6,21	-	-	-	9,24
2007/08	10,00	8,60	9,70	11,80	6,30	12,60	5,60	9,00	10,80	10,10	9,90	8,70	10,30	6,90	-	7,40	8,40	6,60	7,10	-	2,10	4,10	-	9,90
2008/09	9,85	9,50	11,03	11,80	5,10	12,97	5,60	8,10	12,10	-	11,80	8,90	11,28	6,40	-	7,61	7,26	8,30	10,50	-	-	-	5,65	10,30
2009/10	11,70	8,70	11,70	11,70	5,90	13,54	7,20	8,21	13,70	-	12,60	10,10	13,30	9,20	-	7,54	8,62	8,90	10,20	-	-	-	7,30	11,19
2010/11	9,60	9,88	11,60	11,30	5,60	12,40	7,40	8,80	12,30	-	9,60	8,10	11,74	8,80	-	6,16	7,40	8,50	8,00	-	-	-	5,31	9,98
2011/12 *	10,77	11,40	12,98	11,80	5,90	13,31	6,40	9,38	13,90	-	13,28	10,42	13,40	9,30	-	8,05	9,69	10,62	10,30	-	-	-	7,40	11,70
Moy. 01/02 à 05/06	8,96	9,69	9,54	9,63	5,05	11,16	6,92	5,82	9,72	8,51	9,77	7,99	10,39	8,64	4,88	5,37	7,02	7,81	7,30	7,14	-	-	-	8,51
Moy. 06/07 à 10/11	10,07	9,26	10,64	11,45	5,62	12,66	6,46	8,22	11,93	10,15	10,96	8,55	11,46	7,73	3,95	6,82	7,75	8,13	8,63	6,21	2,10	5,59	-	10,12

* Données prévisionnelles - hors travail à façon

Sources : CE et FranceAgriMer - mai 2012

Quotas sucre de 2007/08 à 2010/11

(en 1 000 tonnes, valeur blanc)

	ALL	AUT	DK	ESP	FIN	FRA *	GRE	ITA	PB	POR	RU	SUE	UEBL	HON	LIT	POL	R. TCH	SLQ	RO	UE 25 /27	
2007/08																					
Quotas de base	3 655,46	405,81	420,75	903,84	146,09	4 120,69	317,50	778,70	876,56	44,45	1 221,47	325,70	862,08	406,68	103,01	1 771,39	469,30	210,16	109,16	17 273,03	
Quotas additionnels / transitoires	-	-	31,72	-	-	-	-	110,21	54,88	-	-	17,72	20,22	-	8,00	1,09	5,63	5,87	-	255,34	
Abandons de quotas	-	-	-	16,68	56,09	-	158,80	24,86	-	19,50	-	-	-	108,09	-	-	102,47	70,13	-	676,10	
Total	3 655,46	405,81	452,47	887,17	90,00	4 120,69	158,70	864,05	931,44	24,95	1 221,47	343,42	882,30	298,59	111,01	1 772,48	372,46	145,90	109,16	16 852,27	
Total 2007/08 / Total 2006/07	0%	0%	8%	-2%	-38%	0%	-50%	11%	6%	-44%	0%	5%	2%	-27%	8%	0%	-21%	-31%	-	-2%	
2008/09																					
Quotas de base	3 655,46	405,81	452,47	887,17	90,00	4 120,69	158,70	753,84	931,44	24,95	1 221,47	343,42	882,30	298,59	111,01	1 772,48	372,46	145,90	109,16	16 742,06	
Abandons de quotas	757,20	54,79	80,08	256,58	9,00	683,66	-	245,47	126,55	15,00	165,00	50,23	206,07	193,17	20,76	366,87	-	33,58	4,48	3 273,22	
Total	2 898,26	351,03	372,38	630,59	81,00	3 437,03	158,70	508,38	804,89	9,95	1 056,47	293,19	676,24	105,42	90,25	1 405,61	372,46	112,32	104,69	13 468,84	
Total 2008/09 / Total 2007/08	-21%	-14%	-18%	-29%	-10%	-17%	0%	-41%	-14%	-60%	-14%	-15%	-23%	-65%	-19%	-21%	0%	-23%	-4%	-20%	
2009/10																					
Quotas de base	2 898,26	351,03	372,38	630,59	81,00	3 437,03	158,70	508,38	804,89	9,95	1 056,47	293,19	676,24	105,42	90,25	1 405,61	372,46	112,32	104,69	13 468,84	
Abandons de quotas				132,11																132,11	
Total	2 898,26	351,03	372,38	498,48	81,00	3 437,03	158,70	508,38	804,89	9,95	1 056,47	293,19	676,24	105,42	90,25	1 405,61	372,46	112,32	104,69	13 336,73	
Total 2009/10 / Total 2008/09	0%	0%	0%	-21%	0%	0%	0%	0%	0%	0%	0%	0%	0%	0%	0%	0%	0%	0%	0%	0%	-1%
2010/11 et suivantes																					
Quotas de base	2 898,26	351,03	372,38	498,48	81,00	3 437,03	158,70	508,38	804,89	9,95	1 056,47	293,19	676,24	105,42	90,25	1 405,61	372,46	112,32	104,69	13 336,74	
Total	2 898,26	351,03	372,38	498,48	81,00	3 437,03	158,70	508,38	804,89	9,95	1 056,47	293,19	676,24	105,42	90,25	1 405,61	372,46	112,32	104,69	13 336,74	

* Dont DOM - 432 220 tonnes en 2010/11, 480 244 tonnes avant 2010/11

Source : CE et FranceAgriMer

PRODUCTION DE SUCRE DANS L'UE de 2009/10 à 2011/12

(en 1 000 tonnes, valeur blanc)

	ALL	AUT	DK	ESP	FIN	FRA	GRE	ITA	PB	POR	RU	SUE	UEBL	HON	LIT	POL	R. TCH	SLQ	RO	UE 25/27
2009/10																				
1. Production "fraîche" (1 000 t de sucre blanc)						0														
a) de betteraves	4 224	361	445	550	88	4 460	172	509	993	-	1 308	403	843	125	113	1 646	479	161	146	17 027
b) de cannes	-	-	-	-	-	449	-	-	-	1	-	-	-	-	-	-	-	-	-	450
c) de mélasses	8	20	-	-	-	-	-	-	-	-	-	-	-	-	-	-	-	-	-	28
TOTAL	4 232	381	445	550	88	4 910	172	509	993	1	1 308	403	843	125	113	1 646	479	161	146	17 505
(2009/10 / 2008/09)	14%	-7%	11%	-11%	21%	11%	8%	2%	13%	-32%	9%	19%	14%	16%	39%	22%	13%	28%	23%	12%
2. Reports de 2008/09	116	6	1	8	0	43	0	15	1	0	158	8	49	0	0	0	3	3	1	414
3. Production (1+ 2)	4 349	387	446	558	88	4 952	172	524	994	1	1 466	411	892	125	113	1 646	482	164	147	17 918
4. Répartition de la production (1 000 t)																				
a) Production sous Quota	2 898	351	372	498	81	3 387	159	508	805	1	1 056	293	676	105	90	1 406	372	112	105	13 276
b) Hors Quota	1 450	36	74	60	7	1 565	13	16	189	0	410	118	216	20	23	241	110	53	46	4 646
2010/11																				
1. Production "fraîche" (1 000 t de sucre blanc)						0														
a) de betteraves	3 469	444	453	527	81	4 225	142	555	873	-	995	315	689	121	92	1 466	459	141	124	15 171
b) de cannes	-	-	-	-	-	258	-	-	-	1	-	-	-	-	-	-	-	-	-	258
c) de mélasses	-	-	-	-	-	-	-	-	-	-	-	-	-	-	-	-	-	-	-	0
TOTAL	3 469	444	453	527	81	4 483	142	555	873	1	995	315	689	121	92	1 466	459	141	124	15 429
(2010/11 / 2009/10)	-22%	14%	2%	-4%	-9%	-10%	-21%	8%	-14%	30%	-31%	-28%	-22%	-4%	-22%	-12%	-4%	-14%	-18%	-13%
2. Reports de 2009/10	229	0	5	12	6	24	13	16	20	-	146	19	66	-	0	0	4	-	3	565
3. Production (1+ 2)	3 698	444	459	540	86	4 507	155	571	893	1	1 141	335	755	121	92	1 466	463	141	127	15 994
4. Répartition de la production (1 000 t)																				
a) Production sous Quota	2 898	351	372	498	81	3 262	155	508	805	1	1 056	293	676	105	90	1 406	372	112	101	13 146
b) Hors Quota	800	93	86	41	5	1 245	0	63	88	0	84	41	79	15	2	60	91	28	25	2 848
2011/12																				
1. Production "fraîche" (1 000 t de sucre blanc)						0														
a) de betteraves	4 267	546	519	530	120	4 777	159	507	999	-	1 315	417	878	122	137	1 909	616	175	146	18 136
b) de cannes	-	-	-	-	-	417	-	-	-	1	-	-	-	-	-	-	-	-	-	418
c) de mélasses	-	-	-	-	-	-	-	-	-	-	-	-	-	-	-	-	-	-	-	0
TOTAL	4 267	546	519	530	120	5 194	159	507	999	1	1 315	417	878	122	137	1 909	616	175	146	18 553
(2011/12 / 2010/11)	19%	19%	13%	0%	33%	14%	10%	-9%	13%	-1%	24%	24%	21%	1%	32%	23%	26%	20%	15%	17%
2. Reports de 2010/11	45	0	0	9	4	11	0	49	0	-	29	3	0	-	0	0	0	-	0	150
3. Production (1+ 2)	4 311	546	519	538	124	5 205	159	556	999	1	1 343	420	878	122	137	1 909	616	175	146	18 704
4. Répartition de la production (1 000 t)																				
a) Production sous Quota	2 898	351	372	498	81	3 422	159	503	805	1	1 056	293	676	105	90	1 406	372	112	105	13 307
b) Hors Quota	1 413	195	147	40	43	1 783	0	53	194	0	287	126	202	16	47	504	244	63	42	5 397

Source : CE et FranceAgriMer - mai 2012

**Prix moyens du sucre blanc communautaire
jusqu'en mai 2012**

Règlement 318/06 et 952/06

Prix de vente moyen		
	Sucre du quota €/t	Sucre industriel €/t
septembre-08	595	267
octobre-08	578	270
novembre-08	574	276
décembre-08	574	285
janvier-09	564	292
février-09	551	311
mars-09	567	294
avril-09	564	295
mai-09	566	306
juin-09	563	312
juillet-09	562	305
août-09	561	300
septembre-09	555	333
octobre-09	499	283
novembre-09	493	337
décembre-09	495	315
janvier-10	479	320
février-10	474	349
mars-10	477	350
avril-10	477	338
mai-10	479	313
juin-10	476	338
juillet-10	478	310
août-10	479	320
septembre-10	485	319
octobre-10	485	319
novembre-10	486	326
décembre-10	486	343
janvier-11	498	324
février-11	505	332
mars-11	517	339
avril-11	529	325
mai-11	536	342
juin-11	538	344
juillet-11	548	364
août-11	564	352
septembre-11	572	375
octobre-11	634	382
novembre-11	645	389
décembre-11	654	389
janvier-12	683	385
février-12	699	391
mars-12	711	414
avril-12	716	425
mai-12	711	427

Prix de référence	
	Sucre du quota €/t
1er juillet 2006	631,9
1er octobre 2008	541,5
1er octobre 2009	404,4

Source : Commission européenne

Evolution des prix moyens du sucre blanc communautaire
d'octobre 2006 à mai 2012 (en €/t)

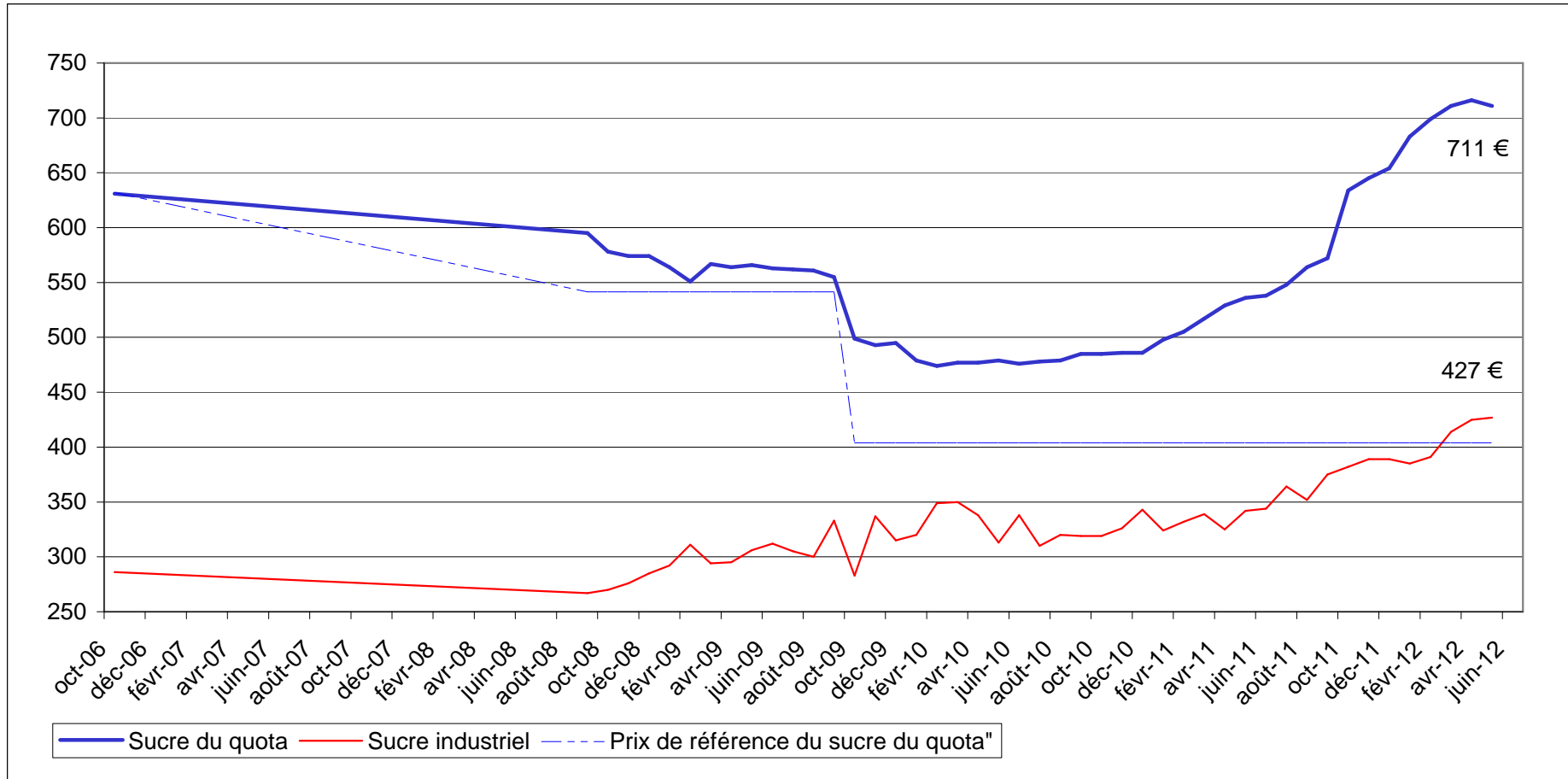

Source : CE

III – La situation française

BILAN FRANCAIS

Note méthodologique

Le bilan français du sucre est, à l'instar du bilan communautaire, un **bilan d'approvisionnement ou bilan de consommation**, conformément à l'article 22 du règlement 952/06. Les remarques méthodologiques apportées en pages 20 et 21 de ce bulletin sont également vrais pour le bilan français. Il recense sur une période donnée (campagne de 12 mois), l'ensemble des emplois d'un produit donné (en l'occurrence le sucre) et les ressources mobilisées pour équilibrer ces emplois.

Il répartit le sucre par campagne de consommation ou d'utilisation et non par campagne de production (notamment du fait de la présence de sucre produit lors de la campagne précédente dans les stocks initiaux).

La plupart des postes du bilan français du sucre du quota comme du sucre hors-quota sont connus sur la base des déclarations des opérateurs (fabricants, utilisateurs de sucre, exportateurs et importateurs) et des services douaniers, à l'exception notable du poste 'Consommation intérieure' qui est estimé par différence avec les autres postes du bilan.

En toute rigueur ce que l'on appelle consommation de sucre lors d'une campagne ne correspond pas à l'utilisation finale de ce sucre pour au moins deux raisons :

- les emplois de sucre décrivent les volumes de sucre **achetés** sur le marché intérieur par les industries utilisatrices ou bien exportés sur le reste de l'UE et les pays-tiers. Or il peut y avoir un décalage de plusieurs mois entre l'achat et/ou la livraison de sucre et son utilisation finale, par exemple pour le sucre industriel ; les quantités de sucre vendues et livrées ne correspondent donc pas obligatoirement aux quantités de sucre utilisées ou incorporées lors d'une campagne.
- le sucre alimentaire livré sur le marché intérieur n'est pas totalement consommé, au sens alimentaire du terme. Comme tout produit alimentaire, une partie de ce sucre fait l'objet de pertes ou de non consommation.

I. Ressources

L'ensemble des **ressources** regroupe les stocks initiaux en début de campagne, la production disponible de sucre de la campagne, les importations de sucre en l'état et dans les produits transformés :

1. **Stock initial** : par définition il est nul pour le sucre hors-quota ; pour le sucre du quota il s'agit du sucre de la campagne précédente non vendu au 30 septembre, propriété des fabricants, des raffineurs ou des sucres détenus à l'intervention publique en France. Le stock initial en début de campagne est égal au stock à la fin de la campagne précédente.
2. **Report de sucre** : ressource du bilan du sucre du quota, il correspond au sucre hors quota de la campagne précédente non vendu et qui devient le premier sucre du quota de la campagne en cours. Ce poste peut inclure le cas échéant les quantités de sucre du quota ayant fait l'objet d'une décision de **retrait** lors de la campagne précédente.
3. **Production fraîche** : il s'agit de la production fraîche, qui diffère de la production réglementaire. Cette dernière s'obtient en ajoutant à la production fraîche le report de sucre hors quota de la campagne précédente et en déduisant la quantité de sucre hors quota qui sera reportée sur la campagne suivante. Elle comprend en outre les sirops de sucre destinés à la production d'éthanol (calculé en équivalent sucre). La production fraîche est répartie entre quota et hors quota. La production disponible sous quota correspond au total de la production fraîche sous quota (c'est-à-dire le quota quand celui-ci est intégralement produit moins le report). La production hors quota s'obtient ensuite par différence entre la production fraîche de la campagne et la production fraîche sous quota. La production fraîche de sucre fait l'objet d'estimations jusqu'en décembre à partir des surfaces betteravières et d'une estimation des rendements moyens. En mars de l'année suivante, une fois la campagne de production achevée, les estimations de production sont remplacées par le chiffre issu de la déclaration provisoire des fabricants. Enfin, en décembre, est disponible le chiffre définitif de production, toujours sur la base des déclarations obligatoires des fabricants.
4. **Importations de sucre en l'état** : estimées en cours de campagne à la fois sur la base des contingents préférentiels, des certificats demandés et sur la base des statistiques douanières mensuelles.

5. **Importations de sucre dans les produits transformés** : estimées en cours de campagne sur la base des quantités importées lors la campagne précédente. Elles regroupent en leur affectant un coefficient de teneur en sucre (fixé par la Commission) les importations de produits contenant du sucre. Elles sont ensuite définitivement fixées sur la base des données enregistrées par les services douaniers.

II . Emplois :

Les ressources précédentes permettent d'équilibrer les emplois (consommation) suivants : les exportations vers pays tiers (sucre en l'état et dans les produits transformés), les stocks de fin de campagne, le report de sucre hors quota, et les livraisons sur le marché intérieur

1. **Livraisons sur le marché intérieur** : elles comprennent le sucre destiné à la consommation humaine, le sucre hors quota destiné aux utilisations non alimentaires et à la production d'alcool

Sucre alimentaire : désigne le sucre du quota livré comme sucre alimentaire. En toute rigueur, il correspond aux ventes de sucre destiné à la consommation alimentaire et diffère de celle-ci par le fait qu'une partie du sucre alimentaire vendu n'est pas consommé (pertes). C'est le seul poste qui ne fait l'objet d'aucune déclaration. Estimé en cours de campagne, en général sur la base de la précédente campagne, il est ensuite obtenu par différence entre l'ensemble des ressources de sucre du quota et les utilisations connues de sucre du quota (les exportations et le stock final). Il prend en compte le sucre de bouche et le sucre incorporé dans les produits transformés, les ventes aux ménages et aux collectivités,

- 1.1 **Industries chimiques et pharmaceutiques** : volumes de sucre hors-quota livré comme sucre industriel aux industries chimiques, pharmaceutiques et de la levure. Il s'agit bien des quantités de sucre livrées et non des quantités de sucre utilisées par ces industries. Ce poste est estimé en cours de campagne sur la base des déclarations mensuelles de livraisons de sucre industriel par les fabricants. La période de référence est une campagne de 14 mois, du 1^{er} Octobre de l'année n au 30 novembre de l'année n+1.

- 1.2 **Producteurs d'alcool** : volumes de sucre (sirops) livrés en distilleries pour la production d'alcool (dont alcool carburant)

2. **Exportations vers pays tiers et livraisons vers l'UE de sucre en l'état** : estimées en cours de campagne sur la base des certificats demandés (quota et hors quota), voire du niveau des exportations de la campagne précédente, elles sont ensuite estimées sur la base des données enregistrées par les services douaniers (données mises à jour et définitivement fixées au bout de 12 mois). S'agissant des RUP (régions ultra périphériques de l'Europe), les quantités livrées font l'objet d'une déclaration et portent sur une période de référence allant du 1^{er} Octobre de l'année n au 31 décembre de l'année n+1.

3. **Exportations de sucre dans les produits transformés** : estimées en cours de campagne sur la base des quantités exportées lors la campagne précédente. Elles regroupent en leur affectant un coefficient de teneur en sucre les exportations de produits contenant du sucre. Elles sont ensuite estimées sur la base des données enregistrées par les services douaniers (données mises à jour et définitivement fixées au bout de 12 mois).

III . Stocks fin de campagne :

- Stock de fin de campagne : défini pour le sucre du quota, il est estimé en cours de campagne, et définitivement fixé lors de la campagne suivante sur la base des déclarations des fabricants
- Report : estimé en cours de campagne, il fait l'objet d'une déclaration de la part des fabricants au plus tard le 15 avril de la campagne. Le report peut donc être connu dans les mois suivants.

BILANS FRANCAIS DE SUCRE

(en 1 000 tonnes, valeur blanc)

	2009/10 (Octobre- Septembre) (1)			2010/11 (Octobre- Septembre) (1) Provisoire			2011/12 (Octobre- Septembre) (1) Prévisionnel		
	Quota	Hors quota	Total	Quota	Hors quota	Total	Quota	Hors quota	Total
I - RESSOURCES									
1 - Stocks au 1 ^{er} octobre	253	0	253	196	0	196	139	0	139
- libres	253	0	253	196	0	196	139	0	139
- intervention	0	0	0	0	0	0	0	0	0
2 - Report	43		43	24		24	11		11
3- Production	3 344	1 565	4 910	3 238	1 245	4 483	3 411	1 783	5 194
- Métropole	2 914	1 546	4 460	2 981	1 245	4 225	2 983	1 783	4 766
- DOM	430	19	449	258		258	428		428
4 - Importations de sucre en l'état	400	0	400	411	0	411	410	0	410
3.1. Importations ACP et autres	160	0	160	169	0	169	170	0	170
3.2. Importations de l'UE	240		240	242		242	240		240
5 - Importations de sucre sous forme de produits transformés	727		727	744		744	740		740
6 - Remise en vente de sucre hors quota				158		158	144		144
TOTAL DES RESSOURCES	4 767	1 565	6 333	4 772	1 245	6 017	4 855	1 783	6 638
II - EMPLOIS									
1 - Livraisons sur le marché intérieur	2 103	871	2 974	2 094	693	2 786	2 090	800	2 890
1.1. Sucre alimentaire	2 103		2 103	2 094		2 094	2 090		2 090
1.2. Sucre pour Alcool et Ethanol		675	675		528	528		600	600
1.3. Sucre pour Chimie et Pharmacie		196	196		165	165		200	200
2 - Exportations de sucre en l'état	1 783	670	2 453	1 796	383	2 179	1 820	726	2 546
2.1. Exportations vers l'UE (hors Belgique)	1 706	45	1 751	1 787	86	1 872	1 800	110	1 910
2.2. Exportations vers les pays tiers	77	615	692	10	283	292	20	601	621
- avec restitutions	0		0	0		0	0		0
- sans restitutions	77		77	10		10	30		30
- sucre hors quota		615	615		283	283		601	601
2.3. Livraisons RUP		9	9		15	15		15	15
3 - Exportations de sucre sous forme de produits transformés	685		685	743		743	750		750
4 - Remise en vente de sucre hors quota					158	158		144	144
TOTAL DES UTILISATIONS	4 571	1 541	6 112	4 633	1 234	5 866	4 660	1 670	6 330
III - STOCKS AU 30 SEPTEMBRE									
- libres	196	0	196	139	0	139	195	0	195
- intervention	0	0	0	0	0	0	0	0	0
- report / retrait	0	24	24	0	11	11	0	113	113
TOTAL DES STOCKS AU 30 SEPTEMBRE	196	24	221	139	11	150	195	113	308

(1) Les différences qui peuvent être constatées entre les différents totaux sont liés à des écarts d'arrondis.

Sources : COMEXT, FranceAgriMer

**DIAGRAMME DE GESTION
DE LA CAMPAGNE SUCRIERE FRANCAISE 2011/12
1^{er} octobre 2011 - 30 septembre 2012**

(en t de sucre blanc)

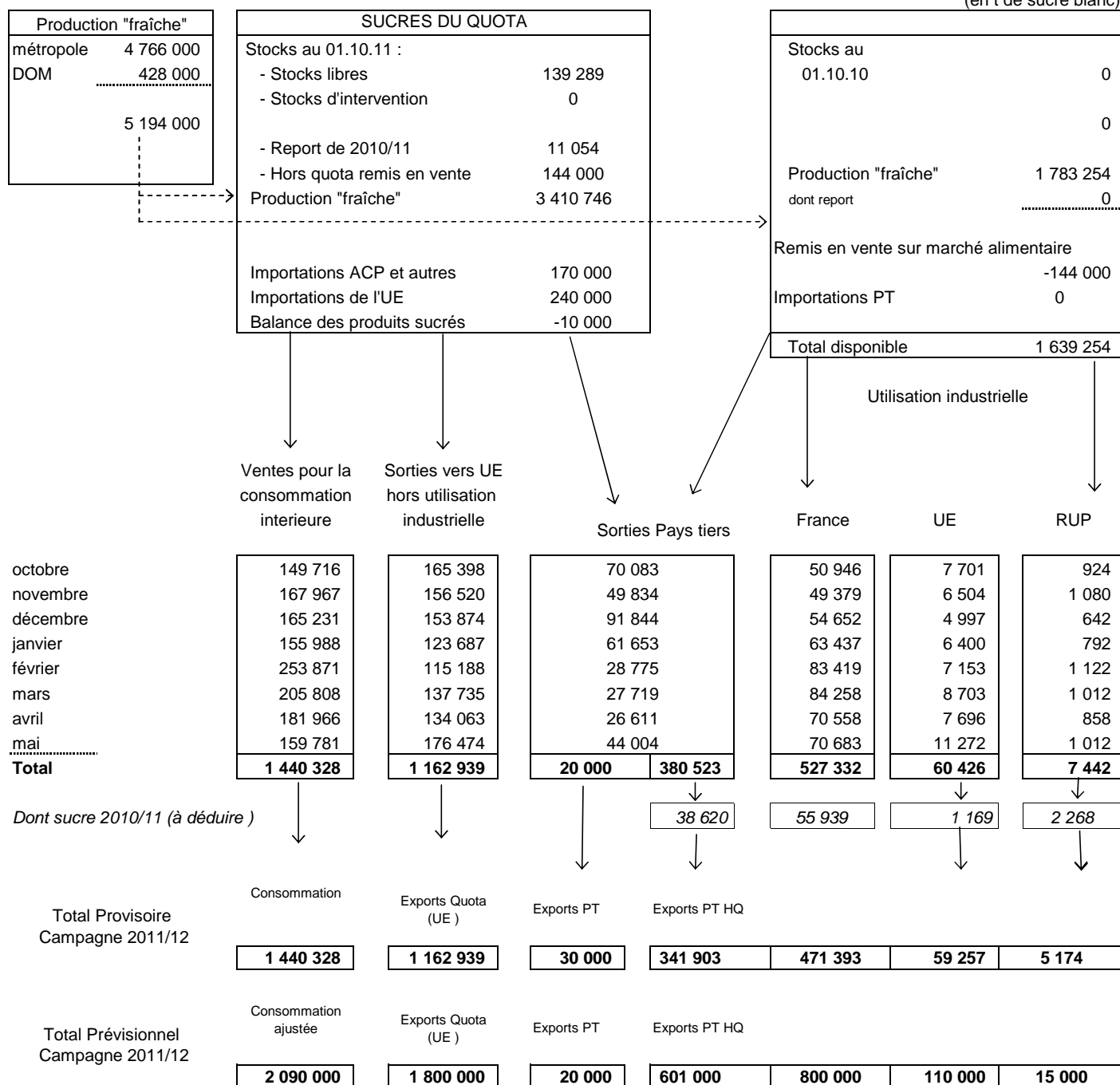

STOCKS DE FIN DE CAMPAGNE au 30 septembre 2012			
Stocks libres (Quota)	195 089	Hors Quota	113 254
		Report Retiré	113 254

Source : Douanes, FranceAgriMer

**BILANS FRANCAIS MENSUELS -
ESTIMATION DES VENTES POUR LA CONSOMMATION INTERIEURE
Campagne 2011/12**

(en t de sucre blanc)

	TOTAL 01.10.10 30.09.11	OCTOBRE 2011	NOVEMBRE 2011	DECEMBRE 2011	JANVIER 2012	FEVRIER 2012	MARS 2012	AVRIL 2012	MAI 2012	TOTAL 01.10.11 31.05.12
I - APPORTS SUR LE MARCHÉ										
a) Mises sur le marché par les fabricants (y compris sucre industriel et intervention)	4 519 596	397 563	387 847	447 136	400 252	460 610	428 490	399 500	442 981	3 364 379
b) Importations de l'UE :										
- en l'état	241 452	19 021	17 246	20 030	14 259	17 613	20 437	23 406	19 053	151 065
- produits transformés	679 147	58 859	55 958	53 639	51 650	55 885	63 164	54 600	58 528	452 283
c) Importations des pays tiers :										
- en l'état	181 240	26 650	27 642	3 239	1 952	11 109	15 097	4 024	3 885	93 598
- produits transformés	64 975	5 461	5 354	5 199	4 908	5 219	6 268	5 153	5 735	43 297
TOTAL	5 686 410	507 554	494 047	529 243	473 021	550 436	533 456	486 683	530 182	4 104 622
II - EXPORTATIONS										
a) Sur l'UE :										
- en l'état	1 885 614	174 023	164 104	159 513	130 879	123 463	147 450	142 617	188 758	1 230 807
- dont sucre industriel	81 304	7 701	6 504	4 997	6 400	7 153	8 703	7 696	11 272	60 426
- dont RUP	16 386	924	1 080	642	792	1 122	1 012	858	1 012	7 442
- produits transformés	582 658	47 967	48 912	44 171	48 033	46 101	52 443	50 369	52 517	390 513
b) Sur pays tiers :										
- en l'état (y compris Hors quota)	328 257	70 083	49 834	91 844	61 653	28 775	27 719	26 611	44 004	400 523
- produits transformés	160 384	14 819	13 851	13 832	13 031	14 807	15 778	14 562	14 439	115 119
TOTAL	2 956 913	306 892	276 701	309 360	253 596	213 146	243 390	234 159	299 718	2 136 962
III - LIVRAISONS MARCHÉ INTERIEUR (I - II)	2 729 497	200 662	217 346	219 883	219 425	337 290	290 066	252 524	230 464	1 967 660
- Métropole (1)	2 005 573	146 781	162 939	161 646	153 108	251 324	203 165	179 731	157 473	1 416 167
- DOM	39 725	2 935	5 028	3 585	2 880	2 547	2 643	2 235	2 308	24 161
- Sucre industriel	684 199	50 946	49 379	54 652	63 437	83 419	84 258	70 558	70 683	527 332

(1) Les chiffres indiqués ne comprennent pas le sucre industriel

Sources : Douanes et FranceAgriMer

**EVOLUTION DES VENTES POUR LA CONSOMMATION INTERIEURE (1)
JUSQU'AU MOIS DE MAI 2012**

(en t de sucre blanc)

MOIS	CAMPAGNE 2006/07		CAMPAGNE 2007/08		CAMPAGNE 2008/09		CAMPAGNE 2009/10		CAMPAGNE 2010/11		MOYENNE 5 CAMPAGNES		CAMPAGNE 2011/12	
	Ventes du mois	Ventes cumulées	Ventes du mois	Ventes cumulées	Ventes du mois	Ventes cumulées	Ventes du mois	Ventes cumulées	Ventes du mois	Ventes cumulées	Ventes du mois	Ventes cumulées	Ventes du mois	Ventes cumulées
octobre	242 586	242 586	277 897	277 897	182 209	182 209	223 106	223 106	217 394	217 394	169 854	169 854	(2) 200 662	200 662
novembre	215 631	458 217	258 671	536 568	268 455	450 664	186 185	409 291	215 191	432 585	177 957	347 811	(2) 217 346	418 008
décembre	212 653	670 870	210 815	747 383	123 162	573 826	231 834	641 125	195 588	628 173	148 390	496 201	(2) 219 883	637 891
janvier	247 642	918 512	250 328	997 711	227 995	801 821	300 183	941 308	235 124	863 297	199 066	695 267	(2) 219 425	857 316
février	226 698	1 145 210	235 089	1 232 800	255 191	1 057 012	257 338	1 198 646	253 530	1 116 827	199 048	894 315	(2) 337 290	1 194 606
mars	210 777	1 355 987	276 233	1 509 033	261 321	1 318 333	231 316	1 429 962	252 391	1 369 218	194 786	1 089 101	(2) 290 066	1 484 672
avril	231 163	1 587 150	273 326	1 782 359	281 501	1 599 834	294 763	1 724 725	226 480	1 595 698	209 484	1 298 585	(2) 252 524	1 737 196
mai	245 963	1 833 113	257 503	2 039 862	273 897	1 873 731	192 396	1 917 121	(2) 243 847	1 839 545	190 047	1 488 632	(2) 230 464	1 967 660
juin	286 180	2 119 293	271 703	2 311 565	275 108	2 148 839	290 375	2 207 496	(2) 263 119	2 102 664	217 154	1 705 786		
juillet	186 153	2 305 446	231 072	2 542 637	304 998	2 453 837	230 596	2 438 092	(2) 201 458	2 304 122	193 059	1 898 845		
août	218 919	2 524 365	250 973	2 793 610	245 810	2 699 647	229 784	2 667 876	(2) 187 332	2 491 454	176 971	2 075 816		
septembre	238 000	2 762 365	358 913	3 152 523	229 269	2 928 916	263 839	2 931 715	(2) 238 043	2 729 497	198 402	2 274 218		

(1) Les chiffres indiqués incluent les tonnages utilisés en tant que sucre industriel

(2) Chiffres encore provisoires.

Source : FranceAgriMer

**EVOLUTION DES VENTES POUR LA CONSOMMATION INTERIEURE (1)
EN CUMUL MOBILE SUR DOUZE MOIS JUSQU'AU MOIS DE MAI 2012**

(en t de sucre blanc)

MOIS	ANNEE 2006	ANNEE 2007	ANNEE 2008	ANNEE 2009	ANNEE 2010	ANNEE 2011	ANNEE 2012
janvier	2 175 345	2 357 610	2 841 564	2 956 633	3 068 403	2 853 704	(2) 2 723 516
février	2 184 124	2 500 304	2 849 955	2 976 735	3 070 550	2 849 896	(2) 2 807 276
mars	2 176 021	2 458 627	2 915 411	2 961 823	3 040 545	2 870 971	(2) 2 844 951
avril	2 147 164	2 547 171	2 957 574	2 969 998	3 053 807	2 802 688	(2) 2 870 995
mai	2 185 145	2 769 155	2 969 114	2 986 392	2 972 306	(2) 2 854 139	(2) 2 857 612
juin	2 157 914	2 686 115	2 954 637	2 989 797	2 987 573	(2) 2 826 883	
juillet	2 168 632	2 683 874	2 999 556	3 063 723	2 913 171	(2) 2 797 745	
août	2 121 839	2 738 627	3 031 610	3 058 560	2 897 145	(2) 2 755 293	
septembre	2 129 290	2 762 365	3 152 523	2 928 916	2 931 715	(2) 2 729 497	
octobre	2 164 865	2 797 676	3 056 835	2 969 813	2 926 003	(2) 2 712 765	
novembre	2 209 668	2 840 716	3 066 619	2 887 543	2 955 009	(2) 2 714 920	
décembre	2 243 958	2 838 878	2 978 966	2 996 215	2 918 763	(2) 2 739 215	

(1) Les chiffres indiqués incluent les tonnages utilisés en tant que sucre industriel.

(2) Chiffres encore provisoires.

Source : FranceAgriMer

ETAT DES STOCKS DE SUCRE DETENUS EN FRANCE PAR LES FABRICANTS - 2011/2012
(au dernier jour de chaque mois)

	SEPTEMBRE 2011	OCTOBRE 2011	NOVEMBRE 2011	DECEMBRE 2011	JANVIER 2012	FEVRIER 2012	MARS 2012	AVRIL 2012	MAI 2012
I - SUCRES LIBRES (Quota et importés)									
- Métropole	766 452	1 928 693	2 558 144	2 370 744	2 185 413	2 077 599	1 812 836	1 564 637	1 290 469
- Réunion	67 721	91 976	117 652	109 591	93 297	87 194	57 175	32 368	15 788
- Antilles	7 286	5 652	4 628	3 203	1 891	8 686	21 458	18 974	16 996
Total	841 459	2 026 321	2 680 424	2 483 538	2 280 601	2 173 479	1 891 469	1 615 979	1 323 253
Dont production de la campagne suivante	702 170								
II - INTERVENTION									
- Entrées									
- Sorties									
Total									
III AUTRES SUCRES									
-Sucres reportés	11 092	0	0	0	0	0	0	0	0
-Sucres hors quota	98 042	-18 378	363 800	1 208 919	1 324 890	1 062 965	931 130	810 410	671 545
-Sucres retirés	0	0	0	0	0	0	0	0	0
-Sucres sous régime de perfectionnement actif	19 400	19 015	17 398	15 070	14 595	16 170	13 900	11 360	10 887
III - STOCK TOTAL	969 993	2 026 958	3 061 622	3 707 527	3 620 086	3 252 614	2 836 499	2 437 749	2 005 685

Source : FranceAgriMer

IV– La situation des DOM

BILANS DOM simplifiés (juillet - juin)

(en t de sucre blanc)

	2010/11 (Juillet - Juin) Provisoire			2011/12 (Juillet - Juin) Prévisionnel		
	Antilles	Réunion	Total	Antilles	Réunion	Total
I - RESSOURCES						
1 - Stocks au 1er juillet	15 926	17 798	33 724	23 984	5 901	29 885
2 - Production	53 612	203 994	257 606	148 976	303 751	452 727
<i>dont TAF métropole (à déduire)</i>				57 500	100 683	158 183
3 - Importations de sucre en l'état	13 384	1 836	15 220	14 000	1 500	15 500
3.1. Importations des pays tiers	75	3	78	75	3	78
3.2. Importations de l'UE	13 310	1 833	15 143	13 925	1 500	15 425
TOTAL DES RESSOURCES (Hors TAF)	82 922	223 628	306 550	129 460	210 469	339 929
II - UTILISATIONS						
1 - Consommation intérieure	12 308	22 617	34 925	10 500	22 000	32 500
2 - Exportations de sucre en l'état	36 348	195 110	231 458	50 000	180 000	230 000
2.1. Exportations vers l'UE	36 334	195 107	231 441	49 990	179 985	229 975
2.2. Exportations vers les pays tiers	14	3	17	10	15	25
TOTAL DES UTILISATIONS	48 656	217 727	266 383	60 500	202 000	262 500
III - STOCKS AU 30 JUIN						
- libres	23 984	5 901	40 167	68 960	8 469	77 429
	⁽¹⁾					
TOTAL DES STOCKS AU 30 JUIN	23 984	5 901	40 167	68 960	8 469	77 429

* Bilans simplifiés, hors sucre dans les produits transformés

(1) Il s'agit, pour les Antilles, d'un stock calculé et non du stock déclaré.

Production des DOM

	2009/10			2010/11			2011/12		
	Reunion	Antilles	Total DOM	Reunion	Antilles	Total DOM	Reunion	Antilles	Total DOM
juillet	26 102		26 102	16 588		16 588	12 137		12 137
août	40 759		40 759	40 895		40 895	41 569		41 569
septembre	24 865		24 865	43 883		43 883	44 615		44 615
octobre	52 031		52 031	47 705		47 705	48 044		48 044
novembre	43 295		43 295	43 291		43 291	41 096		41 096
décembre	150 533		150 533	11 632		11 632	15 607		15 607
janvier		50 000	50 000		0	0	0		0
février		3 036	3 036		218	218	100 683	65 064	165 747
mars		13 862	13 862		10 643	10 643		14 694	14 694
avril		17 433	17 433		12 356	12 356		9 602	9 602
mai		14 506	14 506		8 968	8 968		9 616	9 616
juin		10 945	10 945		11 145	11 145			0
juillet		2 111	2 111		10 282	10 282			0
Total	337 585	111 893	449 478	203 994	53 612	257 606	303 751	98 976	402 727
<i>Dont TAF</i>	<i>134 000</i>	<i>50 000</i>	<i>184 000</i>	<i>0</i>	<i>0</i>	<i>0</i>	<i>100 683</i>	<i>57 500</i>	<i>158 183</i>

Source : FranceAgriMer

EXPORTATIONS DE SUCRE DES DOM PAR DESTINATION ... (1)

(en t de sucre blanc)

... DEPUIS LES ANTILLES																		
	ALL	BEL	BUL	ESP	GRE	IRL	ITA	PB	POL	POR	ROU	R. TCH	RU	METROP	DOM (2)	TOTAL UE	PT	TOTAL
Campagne 2007/08 <i>Total (Oct 07 à Sept 08)</i>	-	851	-	-	-	-	1 463	-	11 080	7 889	-	-	-	34 367	-	55 943	-	55 943
Campagne 2008/09 <i>Total (Oct 08 à Sept 09)</i>	-	257	-	-	-	-	1 393	-	-	-	-	-	24 790	21 666	-	48 462	-	48 462
Campagne 2009/10 <i>(Oct 09 à Sept 10)</i>	-	39	-	199	-	-	1 646	-	-	19 207	-	-	235	29 504	-	51 174	6	51 180
Campagne 2010/11 <i>(Oct 10 à Sept 11)</i>																		
- octobre 2010	-	-	-	20	-	-	98	-	-	-	-	-	-	39	-	157	4	161
- novembre "	-	78	-	-	-	-	59	-	-	-	-	-	117	-	-	254	-	254
- décembre "	-	59	-	-	-	-	59	-	-	-	-	-	114	445	-	677	-	677
- janvier 2011	-	-	-	21	-	-	259	-	-	-	-	-	-	39	-	319	1	320
- février "	195	-	-	-	-	-	352	-	-	-	-	-	-	666	-	1 213	-	1 213
- mars "	195	-	-	-	-	-	-	-	-	-	-	-	527	300	-	1 022	5	1 027
- avril "	98	59	-	-	-	-	-	-	-	-	-	-	39	12 187	-	12 383	1	12 384
- mai "	-	585	-	-	-	-	119	-	-	-	-	-	-	392	-	1 096	1	1 097
- juin "	-	-	-	-	-	-	374	-	-	-	-	-	191	10 114	-	10 679	1	10 680
- juillet "	585	-	-	-	-	-	371	-	-	-	-	-	365	7 794	-	9 115	2	9 117
- août "	-	-	20	-	-	-	178	-	-	-	-	-	101	6 584	-	6 883	-	6 883
- septembre "	-	59	-	384	-	-	-	-	-	-	-	-	47	270	-	760	-	760
Total	1 073	840	20	425	-	-	1 869	-	-	-	-	-	1 501	38 830	-	44 558	15	44 573
Campagne 2011/12 <i>(Oct 11 à Sept 12)</i>																		
- octobre 2011	-	-	39	94	-	-	527	-	-	-	-	-	-	118	-	777	3	780
- novembre "	-	-	20	-	-	-	80	-	-	-	-	39	94	43	-	275	-	275
- décembre "	-	59	20	-	-	-	757	-	-	-	-	-	-	74	-	909	1	910
- janvier 2012	-	-	56	-	-	-	-	-	-	-	-	-	86	217	-	359	-	359
- février "	-	-	-	-	-	-	-	-	-	-	-	-	107	40	-	146	1	147
- mars "	-	195	39	-	-	-	312	-	-	-	-	-	-	429	-	975	1	976
- avril "	-	-	-	-	-	-	-	-	-	-	-	40	-	11 431	-	11 471	2	11 473
- mai "	-	-	39	-	-	-	158	1 463	-	8 695	-	39	-	8 695	-	10 393	-	10 393
Total	-	254	213	94	-	-	1 833	1 463	-	-	-	118	286	21 045	-	25 305	8	25 313

... DEPUIS LA REUNION																		
	ALL	BEL	BUL	ESP	GRE	IRL	ITA	PB	POL	POR	ROU	R. TCH	RU	METROP	DOM	TOTAL UE	PT	TOTAL
Campagne 2007/08 <i>Total (Oct 07 à Sept 08)</i>	33 453	-	-	3 905	676	496	8 003	-	13 695	-	-	-	4 914	118 041	-	190 984	6	190 990
Campagne 2008/09 <i>Total (Oct 08 à Sept 09)</i>	3 707	472	23	3 528	582	1 036	8 259	-	44	94	11 554	-	4 910	118 301	-	152 510	6	152 516
Campagne 2009/10 <i>(Oct 09 à Sept 10)</i>	5 809	408	92	56 086	706	1 283	8 666	-	44	12 675	26 423	-	16 876	60 731	-	189 790	16	189 806
Campagne 2010/11 <i>(Oct 10 à Sept 11)</i>																		
- octobre 2010	620	107	-	845	45	129	1 186	-	22	-	-	-	22 718	14 688	-	40 360	-	40 360
- novembre "	101	-	-	-	81	107	316	-	-	-	-	-	450	1 752	636	3 443	-	3 443
- décembre "	767	-	23	980	23	107	960	-	-	67	-	-	11 525	2 124	-	16 576	-	16 576
- janvier 2011	470	-	-	11 670	158	107	751	-	-	45	-	-	-	1 439	-	14 640	-	14 640
- février "	419	-	-	524	23	107	765	-	-	-	10 725	-	1 030	2 958	-	16 551	-	16 551
- mars "	549	-	23	1 062	338	86	1 006	-	-	-	-	-	815	3 867	2	7 748	-	7 748
- avril "	534	-	-	23 652	242	215	371	-	-	-	-	-	472	2 056	2	27 544	-	27 544
- mai "	411	193	23	11 932	45	193	1 448	-	-	-	-	-	86	3 214	-	17 545	-	17 545
- juin "	-	-	23	-	-	-	362	-	-	-	-	-	150	1 770	3	2 308	-	2 308
- juillet "	789	-	-	458	-	107	737	-	-	-	-	-	129	2 373	3	4 596	-	4 596
- août "	521	193	-	656	113	193	622	-	-	-	-	-	429	2 950	2	5 679	-	5 679
- septembre "	324	193	45	1 481	45	107	1 171	-	22	-	11 603	-	858	3 180	-	19 029	-	19 029
Total	5 505	686	137	53 260	1 113	1 458	9 695	-	44	112	22 328	-	38 662	42 371	648	176 019	-	176 019
Campagne 2011/12 <i>(Oct 11 à Sept 12)</i>																		
- octobre 2011	654	-	23	135	89	-	809	-	-	-	-	-	11 754	8 947	2	22 413	-	22 413
- novembre "	541	-	23	823	88	107	898	-	-	-	-	-	429	7 764	-	10 673	-	10 673
- décembre "	479	-	90	613	177	107	987	-	-	-	-	-	10 938	6 912	2	20 305	-	20 305
- janvier 2012	326	193	45	477	23	215	596	-	22	67	-	-	11 643	2 655	-	16 262	-	16 262
- février "	480	-	-	436	135	-	812	-	-	-	-	-	150	1 792	3	3 808	-	3 808
- mars "	480	-	68	25 019	90	236	775	-	-	-	-	-	794	3 574	-	31 036	-	31 036
- avril "	685	-	23	20 913	202	132	765	-	-	-	-	-	1 056	1 604	-	25 380	-	25 380
- mai "	371	193	23	-	225	107	851	-	22	-	10 481	-	644	1 384	2	14 301	-	14 301
Total	4 016	386	295	48 416	1 029	904	6 493	-	44	67	10 481	-	37 408	34 632	9	144 177	-	144 177

(1) Seuls sont indiqués les Etats vers lesquels du sucre a été exporté depuis 2006/07.

(2) Y compris les échanges entre la Guadeloupe et la Martinique et vers la Guyane.

Sources : Douanes

IMPORTATIONS DE SUCRE DES DOM PAR ORIGINE ... (1)

(en t de sucre blanc)

... AUX ANTILLES													
	ALL	BEL	DK	ESP	ITA	PB	RU	METROP	DOM (2)	Autres UE	TOTAL UE	PT	TOTAL
Campagne 2007/08 <i>Total (Oct 07 à Sept 08)</i>	-	-	-	-	-	15	-	12 787	390	-	13 192	63	13 255
Campagne 2008/09 <i>Total (Oct 08 à Sept 09)</i>	-	135	-	17	-	-	-	12 762	39	2	12 955	24	12 980
Campagne 2009/10 <i>(Oct 09 à Sept 10)</i>	16	44	-	13	-	25	-	12 788	60	116	13 063	42	13 105
Campagne 2010/11 <i>(Oct 10 à Sept 11)</i>													
- octobre 2010	-	-	-	-	-	-	-	880	-	-	880	9	888
- novembre "	-	-	-	3	-	-	-	1 057	-	1	1 061	9	1 070
- décembre "	-	-	-	3	-	-	-	1 036	-	5	1 044	11	1 055
- janvier 2011	3	-	-	9	-	215	-	786	-	3	1 016	5	1 022
- février "	-	-	-	1	-	-	-	701	-	3	705	3	708
- mars "	5	-	-	3	-	120	-	1 603	-	7	1 738	5	1 743
- avril "	-	-	-	0	-	-	-	910	-	2	912	10	921
- mai "	2	-	-	2	-	24	-	1 405	-	6	1 439	2	1 441
- juin "	-	-	-	4	-	-	-	916	-	8	928	3	931
- juillet "	-	-	-	4	-	-	-	798	-	8	810	6	816
- août "	3	-	-	2	-	-	-	679	-	2	686	3	689
- septembre "	-	-	-	-	-	-	-	1 382	-	3	1 385	6	1 391
Total	13	-	-	31	-	359	-	12 151	-	48	12 603	72	12 675
Campagne 2011/12 <i>(Oct 11 à Sept 12)</i>													
- octobre 2011	5	0	-	-	-	-	-	1 163	-	5	1 173	2	1 175
- novembre "	-	-	-	4	-	-	-	777	-	6	787	7	794
- décembre "	8	-	-	11	-	-	-	1 168	225	4	1 416	2	1 418
- janvier 2012	-	-	-	5	-	-	-	785	129	-	919	3	922
- février "	-	-	-	2	-	92	-	870	-	-	964	4	968
- mars "	-	0	-	-	-	92	-	1 110	-	-	1 202	5	1 207
- avril "	-	-	-	3	-	-	-	831	-	-	834	4	838
- mai "	3	0	-	5	-	16	-	676	-	-	700	4	700
Total	15	1	-	30	-	200	-	7 380	354	15	7 995	27	8 022

... A LA REUNION													
	ALL	BEL	DK	ESP	ITA	PB	RU	METROP	DOM	Autres UE	TOTAL UE	PT	TOTAL
Campagne 2007/08 <i>Total (Oct 07 à Sept 08)</i>	-	64	-	7	1	1	-	786	-	-	859	2	861
Campagne 2008/09 <i>Total (Oct 08 à Sept 09)</i>	-	-	-	9	1	-	100	694	-	-	804	-	804
Campagne 2009/10 <i>(Oct 09 à Sept 10)</i>	-	-	-	10	-	-	-	1 566	-	-	1 576	3	1 579
Campagne 2010/11 <i>(Oct 10 à Sept 11)</i>													
- octobre 2010	-	-	-	-	-	-	-	32	-	-	32	-	32
- novembre "	-	-	-	-	-	-	-	7	-	-	7	-	7
- décembre "	-	-	-	-	-	-	-	69	-	-	69	-	69
- janvier 2011	-	-	-	-	-	-	-	27	-	-	27	-	27
- février "	-	-	-	-	-	-	-	69	-	-	69	-	69
- mars "	-	-	-	10	-	-	-	84	-	-	94	-	94
- avril "	-	-	-	-	-	-	-	648	-	-	648	-	648
- mai "	-	-	-	-	-	-	-	377	-	-	377	-	377
- juin "	-	-	-	-	-	-	-	341	-	-	341	-	341
- juillet "	-	-	-	-	-	-	-	1	-	-	1	-	1
- août "	-	1	-	-	-	-	-	58	-	-	59	1	60
- septembre "	-	-	-	-	-	-	-	-	-	-	22	-	22
Total	-	1	-	10	-	-	-	1 713	-	-	1 746	1	1 747
Campagne 2011/12 <i>(Oct 11 à Sept 12)</i>													
- octobre 2011	-	-	-	-	-	-	-	31	-	-	31	1	32
- novembre "	-	-	-	-	-	-	-	28	-	-	28	-	28
- décembre "	-	-	-	-	-	-	-	30	-	-	30	-	30
- janvier 2012	-	-	-	-	-	-	-	3	-	-	3	-	3
- février "	-	-	-	-	-	-	-	47	-	-	47	-	47
- mars "	-	-	-	-	-	-	-	170	-	-	170	-	170
- avril "	-	-	-	-	-	-	-	332	-	-	332	-	332
- mai "	-	-	-	-	-	-	-	352	-	-	352	-	352
Total	-	-	-	-	-	-	-	991	-	-	991	1	992

(1) Seuls sont indiqués les Etats depuis lesquels du sucre a été importé depuis 2006/07.

(2) Y compris les échanges entre la Guadeloupe et la Martinique et vers la Guyane.

Sources : Douanes

Exportations mensuelles (métropole comprise) de sucre des DOM par nature

Campagnes	17011110		17011190		17011290		17019100		17019910		17019990		17011390		17011490		17011410		Total			
	Reunion	Antilles	Reunion	Antilles	Reunion	Antilles	Reunion	Antilles	Reunion	Antilles	Reunion	Antilles	Reunion	Antilles	Reunion	Antilles	Reunion	Antilles	Reunion	Antilles		
2006/07																						
Total	101 920	83 531	97 872	6 787	0	122	0	122	0	125	1	0							199 792	90 566		
2007/08																						
Total	80 956	43 198	114 929	13 511	0	0	0	286	2	383	0	0										
2008/09																						
Total	79 630	45 181	72 874	3 486	0	12	0	23	0	2	2	38										
2009/10																						
Total	115 007	42 523	74 686	8 665	0	0	0	10	110	5	2	0										
2010/11																						
oct-10	22 181	0	17 276	162	0	0	0	0	902	0	0	0								40 360	162	
nov-10	0	0	3 224	254	0	0	0	0	220	0	0	0								3 444	254	
déc-10	10 238	0	6 205	676	0	0	0	0	132	0	0	0								16 575	676	
janv-11	11 603	0	3 037	320	0	0	0	0	0	0	0	0								14 639	320	
févr-11	10 725	0	5 826	1 214	0	0	0	0	0	0	0	0								16 551	1 214	
mars-11	0	0	7 747	1 027	0	0	0	0	0	0	0	0								7 747	1 027	
avr-11	23 303	11 702	4 239	681	0	0	0	0	0	0	2	0								27 543	12 384	
mai-11	11 408	0	6 137	1 096	0	0	0	0	0	2	0	0								17 545	1 098	
juin-11	0	9 767	2 306	913	0	0	0	0	0	0	1	0								2 307	10 680	
juil-11	0	7 346	4 595	1 771	0	0	0	0	0	0	0	0								4 596	9 117	
août-11	0	6 505	5 679	378	0	0	0	0	0	0	0	0								5 679	6 883	
sept-11	11 603	229	7 426	530	0	0	0	0	0	0	0	1								19 029	760	
Total	101 059	35 549	73 698	9 021	0	0	0	0	1 254	2	4	2								176 015	44 573	
2011/12																						
oct-11	11 213	39	10 428	740	0	0	0	0	770	0	0	0								22 411	780	
nov-11	0	0	10 430	275	0	0	0	0	242	0	0	0								10 672	275	
déc-11	10 530	0	9 773	910	0	0	0	0	0	0	0	0								20 303	910	
janv-12					0	207	0	0	0	0	0	0								16 261	359	
févr-12					0	68	0	0	0	0	0	0	0	0	0	4 854	152	11 408	0	3 805	79	0
mars-12					0	0	0	0	0	0	0	0	0	0	6 659	976	24 375	0	3 805	0	0	0
avr-12					0	0	0	0	0	0	0	0	0	0	5 245	353	19 500	10 832	31 034	0	0	0
mai-12					0	0	0	0	0	0	0	0	0	0	3 820	2 050	10 481	8 343	24 745	11 186	14 301	10 393
Total	21 743	39	30 631	1 925	0	275	0	0	1 012	0	0	0	0	0	24 383	3 610	65 764	19 176	143 533	25 026		

17011110 : Sucres de canne, bruts, sans addition d'aromatisants ou de colorants, destinés à être raffinés

17011190 : Sucres de canne, bruts, sans addition d'aromatisants ou de colorants (à l'excl. des sucres destinés à être raffinés)

17019100 : Sucres de canne ou de betterave, à l'état solide, additionnés d'aromatisants ou de colorants

17019910 : Sucres blancs, sans addition d'aromatisants ou de colorants, contenant, à l'état sec, en poids déterminé selon la méthode polarimétrique, 99,5% ou plus de saccharose

17019990 : Sucres de canne ou de betterave et saccharose chimiquement pur, à l'état solide (hors sucres bruts, sucres de canne ou de betterave additionnés d'aromatisants ou de colorants ainsi que des sucres blancs)

Les nouveaux codes 17011390 et 17111490 se substituent au 17011190 à partir du 1er janvier 2012. Cela reste du sucre de canne non destiné à être raffiné.

Les nouveaux codes 17011310 et 17111410 se substituent au 17011110 à partir du 1er janvier 2012. Cela reste du sucre de canne destiné à être raffiné.

Source : Douanes

Importations mensuelles de sucre (métropole comprise) des DOM par nature (NC)

Campagnes	17011110		17011190		17011290		17019100		17019910		17019990		17011390		17011410		17011490		Total		
	Reunion	Antilles Guyane	Reunion	Antilles Guyane	Reunion	Antilles Guyane	Reunion	Antilles Guyane	Reunion	Antilles Guyane	Reunion	Antilles Guyane	Reunion	Antilles Guyane	Reunion	Antilles Guyane	Reunion	Antilles Guyane	Reunion	Antilles Guyane	
2006/07																					
Total	0,0	0,0	35,7	1873,3	20,7	119,7	21,6	4,1	392,9	12725,7	192,7	1402,4	-	-	-	-	-	-	663,5	16125,2	
2007/08																					
Total	0,0	0,0	27,0	522,4	0,4	25,6	32,4	0,4	567,0	11336,4	233,6	283,6	-	-	-	-	-	-	860,3	12168,3	
2008/09																					
Total	0,0	409,5	54,6	489,1	12,4	76,8	46,9	1,2	576,7	10705,2	112,8	238,5	-	-	-	-	-	-	803,4	11920,4	
2009/10																					
Total	0,1	0,0	32,0	349,6	2,7	113,6	38,9	11,0	1268,3	9950,7	201,3	672,6	-	-	-	-	-	-	1578,9	12001,6	
2010/11																					
oct-10	0,0	0,0	0,0	129,86	0,0	0,5	6,4	1,9	5,5	677,0	20	80							31,9	889,0	
nov-10	0,0	0,0	0,0	0,2	0,0	2,8	2,2	5,0	0,1	1002,4	4	60							6,6	1069,9	
déc-10	0,0	0,0	17,0	29,8	0,0	0,3	8,2	1,5	23,6	1000,0	20	23							68,6	1054,6	
janv-11	0,0	0,0	0,0	22,2	0,0	0,0	1,8	2,1	25,0	956,5	0,0	39,7							26,8	1020,6	
févr-11	0,0	0,0	0,1	23,8	0,0	0,0	2,3	0,8	40,1	677,9	26,9	5,6							69,4	707,9	
mars-11	0,0	0,0	0,0	128,2	0,0	0,6	0,4	2,9	80,6	1569,0	13,6	42,6							94,6	1743,3	
avr-11	0,0	0,0	0,0	108,1	20,7	46,6	0,6	2,1	23,6	753,9	602,9	10,8							647,8	921,6	
mai-11	0,0	0,0	1,1	0,3	0,0	3,3	2,8	2,2	180,1	1424,8	193,4	10,9							377,3	1441,6	
juin-11	0,0	0,0	0,0	47,5	0,2	0,5	0,1	6,0	330,1	868,3	11,0	8,8							341,5	931,1	
juil-11	0,0	0,0	0,0	43,5	0,0	44,1	0,0	5,2	0,0	718,2	1,7	4,2							1,7	815,1	
août-11	0,2	0,0	0,0	2,2	0,0	0,5	12,1	1,4	24,2	674,7	22,7	10,2							59,2	689,0	
sept-11	0,0	0,0	0,0	1,4	1,4	24,0	9,9	2,7	0,5	1355,2	10,0	7,7							21,8	1391,0	
Total	0,2	0,1	18,2	535,8	20,9	123,2	37,0	33,7	733,0	10322,6	916,1	302,8	-	-	-	-	-	-	1747,2	12674,6	
2011/12																					
oct-11	0,0	0,0	0,0	43,7	0,0	44,0	8,6	0,8	0,3	1063,6	22,234	22,934							31,2	1175,1	
nov-11	0,0	0,0	0,4	131,5	0,6	24,2	0,0	2,8	0,3	625,8	26,842	10,707							28,1	795,1	
déc-11	0,0	0,0	13,1	276,2	0,0	24,5	0,7	3,5	4,2	1096,2	11,614	17,124							29,6	1417,4	
janv-12					0,0	24,7	2,0	5,4	0,5	718,7	0,659	24,542							3,1	921,7	
févr-12					0,0	1,6	0,2	2,4	29,6	826,4	2,7	9,5	0,0	148,26	0,0	0,0	14,6	0,0	47,1	968,4	
mars-12					0,0	23,6	0,1	1,1	156,6	1148,9	12,8	10,5	0,0	0,1	0,0	0,0	0,0	22,3	169,5	1206,5	
avr-12					0,0	1,3	0,4	1,1	331,4	803,6	0,2	31,0	0,0	0,2	0,0	0,0	0,0	0,1	332,1	837,4	
mai-12					0,0	26,1	9,1	4,1	340,9	632,7	1,6	3,2	0,0	0,0	0,0	0,0	0,0	37,8	351,6	704,0	
Total	0,0	0,0	13,5	451,4	0,6	170,1	21,1	21,2	863,7	6915,9	78,7	129,6	0,1	277,5	0,0	0,0	14,6	82,7	992,3	8025,6	

17011110 : Sucres de canne, bruts, sans addition d'aromatisants ou de colorants, destinés à être raffinés

17011190 : Sucres de canne, bruts, sans addition d'aromatisants ou de colorants (à l'excl. des sucres destinés à être raffinés)

17011290 : Sucres de betterave, bruts, sans addition d'aromatisants ou de colorants (à l'excl. des sucres destinés à être raffinés)

17019100 : Sucres de canne ou de betterave, à l'état solide, additionnés d'aromatisants ou de colorants

17019910 : Sucres blancs, sans addition d'aromatisants ou de colorants, contenant, à l'état sec, en poids déterminé selon la méthode polarimétrique, 99,5% ou plus de saccharose

17019990 : Sucres de canne ou de betterave et saccharose chimiquement pur, à l'état solide (hors sucres bruts, sucres de canne ou de betterave additionnés d'aromatisants ou de colorants ainsi que des sucres blancs)

Les nouveaux codes 17011390 et 17011490 se substituent au 17011190 à partir du 1er janvier 2012. Cela reste du sucre de canne destiné à être raffiné.

Les nouveaux codes 17011310 et 17011410 se substituent au 17011110 à partir du 1er janvier 2012. Cela reste du sucre de canne non destiné à être raffiné.

Source : Douanes

V– Les échanges de sucre en l'état

IMPORTATIONS FRANCAISES DE SUCRE EN PROVENANCE DES PAYS DE L'UE (1)

(en t de sucre blanc)

	ALL	AUT	BUL	DK	ESP	EST	FIN	GRE	HON	IRL	ITA	LET	LIT	PB	POL	POR	R. TCH	RU	SLQ	SUE	UEBL	TOTAL (2)
Campagne 2006/07 (Juillet 06 à Sept 07)	81 624	1 646	-	1 220	109 412	-	10	61	1 008	163	10 073	-	-	33 212	23	3 898	7 511	37 881	373	112	46 355	334 582
Campagne 2007/08 (Octobre 07 à Sept 08)	60 179	941	-	56	68 392	-	-	24	158	103	8 560	-	6	21 811	264	10 046	2 899	60 949	100	170	32 805	267 463
Campagne 2008/09 (Octobre 08 à Sept 09)	60 191	1	-	16	46 515	-	-	85	-	-	9 449	-	-	23 001	534	5 099	3 682	37 190	455	191	33 787	220 196
Campagne 2009/10 (Octobre 09 à Sept 10)																						
Total	70 559	-	-	23	78 000	-	-	-	5	-	10 736	-	-	22 385	266	4 867	3 681	18 465	915	186	33 996	244 084
Campagne 2010/11 (Octobre 10 à Sept 11)																						
- octobre 2010	8 842	-	-	-	6 465	-	-	-	-	81	256	-	-	1 593	-	216	232	763	138	20	4 087	22 693
- novembre "	5 970	-	19	26	6 658	-	-	-	2	-	319	-	-	1 559	4	422	451	974	102	19	2 886	19 411
- décembre "	6 712	-	-	1	4 908	-	-	-	-	-	247	-	-	1 337	4	242	294	1 292	100	24	2 897	18 058
- janvier 2011	6 248	-	-	-	6 462	-	-	1	-	-	161	-	-	1 792	5	323	218	835	-	20	2 555	18 620
- février "	5 280	-	-	1	5 792	-	-	-	-	-	220	-	-	1 611	4	186	208	1 632	100	23	2 673	17 730
- mars "	5 581	-	-	-	7 662	-	-	-	-	-	326	-	-	2 277	36	200	188	1 848	100	24	2 754	20 996
- avril "	6 219	-	-	-	7 359	52	-	-	-	-	168	-	-	1 889	9	129	122	788	100	20	2 192	19 047
- mai "	6 207	-	-	-	10 262	-	-	-	-	23	251	-	-	1 991	4	273	100	1 368	252	15	1 919	22 665
- juin "	5 419	-	-	-	9 150	-	-	1	39	-	181	-	-	2 364	1	325	375	1 156	150	16	2 970	22 147
- juillet "	5 597	-	-	-	6 788	-	-	-	-	-	280	-	-	2 128	4	281	175	1 358	150	15	2 504	19 280
- août "	5 679	-	-	-	7 296	-	-	-	-	28	111	-	-	2 620	7	589	214	1 289	-	19	2 714	20 566
- septembre "	6 608	5	-	2	5 727	-	65	-	-	-	240	-	-	2 405	2	398	163	1 774	-	15	2 835	20 239
Total	74 362	5	19	30	84 529	52	65	2	41	132	2 760	-	-	23 566	80	3 584	2 740	15 077	1 192	230	32 986	241 452
Campagne 2011/12 (Octobre 11 à Sept 12)																						
- octobre 2011	7 345	-	-	-	3 379	-	-	1 848	-	-	388	-	-	3 040	24	27	-	664	100	19	2 063	19 021
- novembre "	6 240	-	-	-	5 167	-	-	3	-	-	270	-	-	1 902	28	49	-	1 094	100	22	2 107	17 246
- décembre "	7 555	-	-	1	6 389	-	-	-	-	-	244	-	-	1 302	9	13	-	1 185	160	24	2 920	20 030
- janvier 2012	5 754	-	-	2	3 499	-	-	-	-	-	153	-	-	1 574	1	73	-	1 004	100	18	1 888	14 259
- février "	6 264	-	-	3	5 096	-	-	-	-	-	349	-	-	2 588	3	50	-	1 004	-	21	2 048	17 613
- mars "	9 342	-	-	-	5 361	-	-	-	-	-	373	-	-	1 370	23	50	-	1 227	450	21	2 039	20 437
- avril "	11 098	-	-	-	6 797	-	-	-	-	-	141	-	-	1 290	66	41	-	648	250	17	2 811	23 406
- mai "	6 293	-	-	-	7 205	-	-	22	-	-	195	-	-	1 345	138	8	-	1 250	250	19	2 049	19 053
Total	59 891	-	-	6	42 893	-	-	1 873	-	-	2 113	-	-	14 411	292	311	-	8 076	1 410	161	17 925	151 065

(1) Seuls sont indiqués les Etats membres en provenance desquels du sucre a été importé depuis 2004/05.

(2) Total des pays adhérents à l'UE au cours de la période considérée.

Source : Douanes

EXPORTATIONS FRANCAISES DE SUCRE VERS LES PAYS DE L'UE (1)

(en t de sucre blanc)

	ALL	AUT	BUL	CHY	DK	ESP	EST	FIN	GR	HON	IRL	ITA	LIT	MAL	PB	POL	POR	ROU	R. TCH	RU	SLQ	SLN	SUE	UEBL	TOTAL
Campagne 2005/06 (Juil 05 à Juin 06) <i>dont DOM</i>	254 227 975	587		2 086	3 690	281 437 608	0	71	7 499 136	-	23 570 215	179 433 8 700	-	631	37 008	39	921		54	120 322 4 543	0	46	785	572 054 516	1 484 460 15 693
Campagne 2006/07 (Juil 06 à Sept 07) <i>dont DOM</i>	353 480 17 908	38 657	0	2 670	6 293	508 938 3 326	5	143	17 785 315	5 210	59 003 839	342 191 12 727	2	566	61 165	6 095	4 349	0	334	177 668 7 888	96	355	1 726	253 560 966	1 840 291 44 011
Campagne 2007/08 (Oct 07 à Sept 08) <i>dont DOM</i>	287 171 33 453	61 516	0	2 261	10 610	434 528 3905	3	7 846 7800	28 800 676	226	50 639 496	353 695 9 466	1	69	61 036	33 563	14 033	41	223	165 574 4 914	0	222	748	225 499 852	1 738 304 94 203
Campagne 2008/09 (Oct 08 à Sept 09) <i>dont DOM</i>	259 489 3 702	4 461	37	3 009	3 503	412 831 3 526	1	24	47 986 580	6 448	32 809 1035	416 395 9 651	3	20	41 394	28 040	7 318	11 838	233	178 275 29 698	0	190	887	177 383 728	1 632 574 60 636
Campagne 2009/10 (Oct 09 à Sept 10) <i>dont DOM</i>	314 145 5 808	2 087	202	1 640	9 938	417 368 56 284	23	29	25 337 703	130	31 217 1 281	388 896 10 313	2	143	39 850	9 919	32 626	29 460	357	283 241 17 110	47	193	1 647	285 997 447	1 874 494 150 386
Campagne 2010/11 (Oct 10 à Sept 11)																									
- octobre 2010	18 298	-	1	154	537	25 363	-	-	4 049	21	4 113	29 360	1	-	2 084	30	3 280	2	25	41 684	-	1	172	28 026	157 201
- novembre "	30 405	10	4	240	470	32 774	-	10	10 872	13	3 346	39 029	1	40	2 536	4	5 495	2	44	20 022	-	23	88	21 829	167 257
- décembre "	16 325	26	25	443	450	31 622	-	-	4 731	-	1 954	41 048	-	-	2 528	23	2 581	2	23	30 647	-	23	54	12 842	145 347
- janvier 2011	20 134	3 096	-	278	981	39 031	-	1	11 877	4	1 406	30 960	-	101	2 324	27	191	1	120	15 104	-	-	83	15 259	140 978
- février "	22 706	2 412	-	261	937	24 757	-	5	2 556	9	1 990	38 533	-	20	2 847	29	101	10 776	17	16 778	-	23	58	12 473	137 288
- mars "	27 402	2 201	23	129	2 411	26 273	-	-	3 211	111	2 400	43 244	-	20	3 441	3 328	258	4	29	22 937	-	24	121	13 479	151 046
- avril "	19 952	2 827	-	23	2 130	47 045	-	-	5 506	159	2 364	36 007	-	20	4 268	13 514	81	20	23	24 236	-	23	77	11 468	169 743
- mai "	26 972	3 276	23	65	3 689	40 416	-	-	21 849	149	2 808	47 536	-	-	5 294	12 033	195	1	72	30 734	-	23	276	17 470	212 881
- juin "	21 693	3 148	24	44	3 046	29 021	-	-	4 011	-	2 021	41 325	-	40	4 552	4 715	1 722	5 001	252	29 076	-	24	205	13 685	163 605
- juillet "	23 233	3 106	-	-	1 366	29 521	-	5	699	-	1 391	36 122	-	-	4 253	1 919	1 559	-	104	25 410	-	10	88	11 483	140 269
- août "	33 712	2 186	19	-	1 200	25 591	-	5	1 056	14	2 090	26 965	-	-	3 146	848	2 590	-	154	20 187	-	27	221	16 496	136 507
- septembre "	29 721	2 191	45	61	1 831	27 594	-	-	2 125	17	2 564	26 146	-	-	2 725	2 678	1 459	11 995	121	18 142	-	6	277	33 794	163 492
Total	290 553	24 479	164	1 698	19 048	379 008	0	26	72 542	497	28 447	436 275	2	241	39 998	39 148	19 512	27 804	984	294 957	0	207	1 720	208 304	1 885 614
<i>dont DOM</i>	6 577	0	155	0	0	53 684	0	0	1 111	0	1 459	11 562	0	0	0	45	112	22 328	0	40 162	0	0	0	1 527	138 722
Campagne 2011/12 (Oct 11 à Sept 12)																									
- octobre 2011	19 915	352	62	138	399	24 062	-	5	4 066	48	2 694	33 828	-	-	3 666	1 305	587	265	44	29 102	-	29	225	53 231	174 023
- novembre "	20 294	272	114	100	234	27 301	-	-	6 584	120	2 911	35 355	-	-	2 892	302	116	145	103	20 012	-	9	12	47 228	164 104
- décembre "	15 407	23	110	82	560	26 662	-	5	16 845	24	783	29 565	-	-	2 350	75	134	1	17	26 307	-	25	8	40 530	159 513
- janvier 2012	26 030	79	101	100	1 591	17 106	-	6	3 119	9	2 192	29 646	-	80	3 001	261	167	1	35	27 493	-	2	51	19 809	130 879
- février "	22 058	2 160	3	104	1 634	17 303	-	-	13 683	211	1 489	32 545	-	-	4 704	293	100	20	28	14 796	-	25	80	12 227	123 463
- mars "	23 095	2 216	109	218	2 272	42 784	-	-	1 721	158	2 501	34 125	-	20	5 735	1 740	222	2	68	16 983	-	24	145	13 312	147 450
- avril "	25 187	2 170	26	194	1 764	35 767	-	5	2 826	144	1 793	34 442	-	80	3 760	2 144	118	10	480	19 009	-	2	108	12 588	142 617
- mai "	26 873	5 447	63	260	2 482	18 039	-	-	17 898	132	2 372	41 689	528	-	5 385	665	137	15 482	619	23 907	-	25	192	26 562	188 758
Total	178 859	12 719	588	1 196	10 936	209 024	0	21	66 742	846	16 735	271 195	528	180	31 493	6 785	1 581	15 926	1 394	177 609	0	141	821	225 467	1 230 807
<i>dont DOM</i>	3 998	0	505	0	0	47 986	0	0	1 024	0	901	8 307	0	0	1 462	45	67	10 481	117	37 666	0	0	0	640	113 999

(1) Seuls sont indiqués les Etats membres vers lesquels du sucre a été expédié depuis 2005/06. UE à 25 jusqu'en 2006/07 et UE 27 à compter du 1er octobre 2007.

Sources : Douanes

**IMPORTATIONS FRANCAISES DE SUCRE DES
PAYS TIERS PAR PAYS D'ORIGINE EN 2011/12**

	(en t de sucre blanc)				(en t de sucre blanc)
	Total Du 1.10.2010 Au 30.09.2011	MARS 2012	AVRIL 2012	MAI 2012	Total Du 1.10.2011 Au 31.05.2012
EN PROVENANCE DES ACP ET INDE					
- Guyana	13 285	-	-	-	-
- Inde	6	1	1	240	259
- Madagascar	-	8	-	-	8
- Malawi	235	-	-	-	-
- Mozambique	-	-	-	-	66
- Ile Maurice	85 169	629	226	898	3 767
- République démocratique du Congo	-	-	-	-	-
- Sénégal	-	-	-	-	-
- Soudan	19 551	-	-	-	-
- Swaziland	2 079	-	-	-	483
- Zambie	340	-	22	-	157
	120 665	638	249	1 138	4 740
<i>dont sucre blanc :</i>	55 165	214	227	758	2 052
EN PROVENANCE D'AUTRES PAYS					
- Algérie	6 180	-	-	-	-
- Argentine	2 751	43	23	96	194
- Brésil	51 733	12 474	2 011	746	78 331
- Chine	143	-	-	28	51
- Colombie	951	1	488	-	601
- Costa Rica	396	38	10	19	275
- Cuba	667	-	-	-	21
- Egypte	750	-	-	-	-
- Emirats Arabes Unis	1 466	-	-	-	267
- Equateur	46	-	-	-	20
- Etats-Unis	29	5	4	8	45
- Israel	-	-	-	-	1
- Malaisie	2 420	-	-	-	1
- Maroc	1	-	-	-	-
- Mauritanie	106	18	1	-	69
- Mexique	3	-	-	1	2
- Panama	248	47	47	47	165
- Paraguay	1 974	452	152	330	3 032
- Pérou	200	16	11	-	97
- Philippines	92	28	-	10	95
- République Dominicaine	1	-	-	-	-
- Suisse	245	330	206	361	1 371
- Surinam	21	1	2	1	11
- Thaïlande	2 920	1 005	820	1 100	6 062
- Togo	-	-	-	-	-
- Turquie	2	-	-	-	-
- Vietnam	3	-	-	-	-
	73 348	14 458	3 775	2 747	90 711
<i>dont sucre blanc :</i>	19 785	1 558	1 398	1 614	12 669
(2)	1	1	-	-	5
DIVERS (1)	-25 000	-	-	-	-1 858
(3)	-	-	-	-	-
TOTAL GENERAL	169 014	15 097	4 024	3 885	93 598
<i>dont sucre blanc :</i>	74 950	1 772	1 625	2 372	14 723

(1) Les quantités négatives sur cette ligne proviennent d'un retranchement des quantités importées en perfectionnement actif.

(2) Les quantités indiquées correspondent à un code douanier pour une origine non encore déterminée.

(3) Le total indiqué de 25 000 tonnes correspond, sur la base des réalisations sur les premiers mois de l'année, à une estimation des quantités totales de sucre importées au titre du régime de perfectionnement actif pour la campagne 2010/11.

Source : Douanes

IMPORTATIONS FRANCAISES DE SUCRE DES PAYS TIERS PAR PAYS D'ORIGINE de 2008/09 à 2010/11

(en t de sucre blanc)

	2008/09 de 10/2008 à 09/2009	2009/10 de 10/2009 à 09/2010	2010/11											2010/11 de 10/2010 à 09/2011	
			OCTOBRE 2010	NOVEMBRE 2010	DECEMBRE 2010	JANVIER 2011	FEVRIER 2011	MARS 2011	AVRIL 2011	MAI 2011	JUIN 2010	JUILLET 2010	AOÛT 2010		SEPTEMBRE 2010
EN PROVENANCE DES ACP ET INDE															
- Côte d'Ivoire	2 167	47	-	-	-	-	-	-	-	-	-	-	-	-	-
- Guyana	9 132	-	-	6 688	130	6 067	280	76	-	-	22	22	-	-	13 285
- Inde	208	12	-	-	-	-	-	-	6	-	-	-	-	-	6
- Malawi	332	275	-	-	105	42	-	-	-	22	22	-	-	44	235
- Ile Maurice	52 650	115 102	153	26 777	628	27 334	531	27 309	131	479	708	43	375	701	85 169
- Sénégal	-	5	-	-	-	-	-	-	-	-	-	-	-	-	-
- Soudan	-	-	-	-	-	-	19 551	-	-	-	-	-	-	-	19 551
- Swaziland	48 008	24 375	277	421	551	111	-	-	516	-	-	-	-	-	2 079
- Trinidad-et-Tobago	-	863	-	-	-	-	-	-	-	-	-	-	-	-	-
- Zambie	-	-	-	-	-	-	211	-	-	-	-	129	-	-	340
<i>dont sucre blanc :</i>	116 570	140 679	430	33 886	1 414	33 554	20 776	27 385	653	501	752	194	375	745	120 665
	1 654	38 302	130	26 290	163	22	109	27 285	608	99	264	151	0	44	55 165
EN PROVENANCE D'AUTRES PAYS															
- Algérie	-	-	-	-	-	-	-	-	-	1 000	2 120	-	2 280	780	6 180
- Argentine	2 661	388	211	-	-	-	-	50	-	50	146	-	1 368	926	2 751
- Australie	-	196	-	-	-	-	-	-	-	-	-	-	-	-	-
- Barbades	14 567	7 020	-	-	-	-	-	-	-	-	-	-	-	-	-
- Bosnie Herzegovine	1	1 038	-	-	-	-	-	-	-	-	-	-	-	-	-
- Brésil	29 583	10 956	793	1 467	927	886	1 239	1 409	1 026	561	7 667	8 801	25 849	1 108	51 733
- Chine	114	2	-	20	-	11	16	11	-	2	30	22	-	31	143
- Colombie	-	137	-	31	-	-	-	-	-	23	7	-	140	750	951
- Costa Rica	436	8	50	52	51	-	22	62	-	41	59	-	40	19	396
- Cuba	17 537	432	64	21	86	-	43	-	-	43	87	44	279	-	667
- Egypte	-	-	-	-	-	-	-	-	-	-	-	-	-	750	750
- Emirats Arabes Unis	-	-	-	-	-	-	-	-	-	-	-	-	483	983	1 466
- Equateur	65	322	1	2	-	-	17	12	-	-	-	-	-	14	46
- Etats-Unis	23	0	2	3	2	3	2	3	2	1	1	2	2	6	29
- Israel	71	25	-	-	-	-	-	-	-	-	-	-	-	-	-
- Malaisie	-	-	-	-	-	-	-	-	-	-	-	-	420	2 000	2 420
- Maroc	-	-	-	-	-	-	-	-	1	-	-	-	-	1	1
- Mauritanie	73	-	8	6	6	12	-	18	-	-	44	6	6	-	106
- Mexique	-	-	-	-	-	1	-	-	-	-	-	1	-	1	3
- Myanmar	18	-	-	-	-	-	-	-	-	-	-	-	-	-	-
- Nicaragua	-	6	-	-	-	-	-	-	-	-	-	-	-	-	-
- Népal	-	6	-	-	-	-	-	-	-	-	-	-	-	-	-
- Panama	-	-	-	-	-	-	-	-	-	68	24	23	47	86	248
- Paraguay	2 968	-	123	152	197	90	70	636	54	58	21	10	356	207	1 974
- Pérou	84	-	27	11	14	-	11	24	64	17	-	17	-	15	200
- Philippines	78	3 723	10	11	-	10	8	11	13	1	-	-	8	20	92
- République Dominicaine	30 620	148	-	-	-	-	1	-	-	-	-	-	-	-	1
- Russie	1	105	-	-	-	-	-	-	-	-	-	-	-	-	-
- Serbie	-	7	-	-	-	-	-	-	-	-	-	-	-	-	-
- Sri Lanka	1	-	-	-	-	-	-	-	-	-	-	-	-	-	-
- Suisse	207	-	27	13	12	28	32	14	15	19	16	25	15	29	245
- Surinam	-	1	3	3	2	2	-	2	2	1	-	2	1	3	21
- Thaïlande	1 701	157	-	245	6	245	245	294	8	319	377	261	-	920	2 920
- Togo	-	15	-	-	-	-	-	-	-	-	-	-	-	-	-
- Turquie	-	1 382	-	-	-	-	2	-	-	-	-	-	-	-	2
- Vietnam	-	-	-	-	-	-	-	-	-	-	1	0	1	1	3
<i>dont sucre blanc :</i>	101 310	26 122	1 319	2 037	1 303	1 288	1 708	2 546	1 184	2 205	10 600	9 214	31 295	8 649	73 348
	5 615	5 532	186	469	170	429	572	735	268	1 608	2 715	503	5 180	6 950	19 785
(2)	828	-	-	-	-	-	-	-	-	-	-	-	1	-	1
	-11 858	-6 433	0	-239	-101	0	-198	-49	0	0	-1 913	0	-10 274	0	-25 000
DIVERS (1)															
TOTAL GENERAL	206 850	160 369	1 749	35 684	2 616	34 842	22 286	29 882	1 837	2 706	9 439	9 408	21 397	9 394	169 014
<i>dont sucre blanc :</i>	7 269	43 836	316	26 759	333	451	681	28 020	876	1 707	2 979	654	5 180	6 994	74 950

(1) Les quantités négatives sur cette ligne proviennent d'un retranchement des quantités importées au titre du perfectionnement actif.

(2) Les quantités indiquées correspondent à un code douanier pour une origine non encore déterminée.

Source : Douanes

**EXPORTATIONS FRANCAISES DE SUCRE VERS LES PAYS TIERS
PAR PAYS DE DESTINATION (1) EN 2011/12**

(en t de sucre blanc)

	TOTAL du 1.10.2010 Au 30.09.2011	MARS 2012	AVRIL 2012	MAI 2012	TOTAL du 1.10.2011 Au 31.05.2012
AFRIQUE					
AFRIQUE DU NORD :					
- Algérie	87 016	163	2 508	227	8 073
- Egypte	1 097	-	3	15 821	46 765
- Libye	9 174	-	-	-	44 650
- Maroc	557	1	-	1	198
- Tunisie	30 876	103	45	19	25 242
	128 720	267	2 556	16 068	124 928
<i>dont sucre brut :</i>	111	0	4	1	20
AFRIQUE OCCIDENTALE :					
- Bénin	3 049	852	1 071	2 979	6 956
- Burkina Faso	3 966	2 894	1 248	-	4 142
- Côte-d'Ivoire	294	-	1	2	6
- Gambie	236	44	-	131	175
- Ghana	1 745	304	542	-	3 189
- Guinée	688	-	131	537	974
- Libéria	88	-	-	44	110
- Mali	1	-	-	-	-
- Mauritanie	68	-	61	89	194
- Niger	1 970	-	1 796	813	3 047
- Nigéria	21 397	2 810	1 081	973	9 035
- Sénégal	10 892	502	706	1 266	4 643
- Sierra Léone	737	-	43	43	86
- Soudan	6 750	-	-	-	8 450
- Tchad	2	-	6	-	9
- Togo	5 347	151	909	900	3 743
	57 230	7 557	7 595	7 777	44 759
<i>dont sucre brut :</i>	3	0	0	3	5

(1) Il s'agit des quantités de sucre dédouanées vers un pays tiers au départ de France, à l'exclusion des dédouanements effectués en Belgique, qu'ils portent sur du sucre du quota maximum ou sur du sucre hors quota.

Source : Douanes

**EXPORTATIONS FRANCAISES DE SUCRE VERS LES PAYS TIERS
PAR PAYS DE DESTINATION EN 2011/12**

(en t de sucre blanc)

	TOTAL du 1.10.2010 au 30.09.2011	MARS 2012	AVRIL 2012	MAI 2012	TOTAL du 1.10.2011 Au 31.05.2012
AFRIQUE CENTRALE ORIENTALE ET AUSTRALE :					
- Afrique du Sud	1	24	-	-	26
- Angola	-	-	-	-	460
- Cameroun	3 966	-	1 014	-	2 576
- Comores	1	1	-	-	2
- Congo (Rep)	9	2	-	2	7
- Djibouti	80	-	23	-	25
- Gabon	-	-	-	2	2
- Guinée équatoriale	1 539	65	108	192	802
- Kenya	230	-	-	-	1 064
- Madagascar	18	2	-	-	3
- Tanzanie	805	-	-	-	-
	6 662	94	1 145	196	4 967
<i>dont sucre brut :</i>	12	0	0	0	0
AMERIQUES					
- Antigua et Barbuda	-	-	-	-	1
- Antilles néerlandaises	15	1	2	-	7
- Bresil	12	-	-	-	-
- Canada	255	33	17	14	142
- Etats-Unis	215	23	15	18	130
- Jamaïque	-	-	-	-	-
- Mexique	4 402	2	-	-	2
- Surinam	-	-	110	-	110
	4 899	59	144	32	392
<i>dont sucre brut :</i>	98	24	18	3	80

**EXPORTATIONS FRANÇAISES DE SUCRE VERS LES PAYS TIERS
PAR PAYS DE DESTINATION EN 2011/12**

(en t de sucre blanc)

	TOTAL du 1.10.2010 au 30.09.2011	MARS 2012	AVRIL 2012	MAI 2012	TOTAL du 1.10.2011 Au 31.05.2012
ASIE					
ASIE OCCIDENTALE					
- Arabie Saoudite	5 626	2 231	1 129	1 493	9 406
- Bahreïn	1 794	-	-	4	4
- Cisjordanie	2 300	-	-	-	598
- Emirats Arabes Unis	3 950	-	468	-	22 914
- Irak	-	-	-	-	15 722
- Iran	-	-	-	-	-
- Israël	34 281	4 814	3 262	3 769	42 964
- Jordanie	119	1 725	21	2 850	5 809
- Koweït	10 608	-	-	-	2 646
- Liban	13 861	4 825	3 334	1 756	28 844
- Qatar	92	2	-	1	3
- Oman	92	-	-	-	154
- Syrie	4 807	2 714	4 278	5 727	66 474
- Yémen	-	-	-	-	-
	77 530	16 311	12 492	15 600	195 538
<i>dont sucre brut :</i>	19	5	3	1	13
AUTRES PAYS D'ASIE :					
- Afghanistan	2	-	-	-	2
- Chine	20	2	2	-	11
- Corée du sud	60	-	-	-	15
- Hong-Kong	18	2	-	2	14
- Inde	86	-	-	-	-
- Indonésie	7	-	-	-	-
- Japon	574	1	18	20	335
- Kirgizthan	483	-	-	-	-
- Malaisie	6	-	-	1	5
- Maldives	9	1	-	-	1
- Pakistan	43	-	-	-	21
- Philippines	2	2	-	-	2
- Singapour	697	1	-	-	7
- Sri Lanka	-	-	-	-	506
- Taïwan	10	4	-	-	14
- Thaïlande	15	-	5	-	5
- Viêt-Nam	2	-	-	-	-
	2 034	13	25	23	938
<i>dont sucre brut :</i>	185	0	10	17	146
AUSTRALIE ET OCEANIE					
- Australie	61	-	1	-	8
- Fidji	-	-	-	-	-
- Nouvelle Calédonie	309	19	43	61	268
- Nouvelle Zélande	4	-	2	-	3
- Polynésie française / Wallis	744	25	2	34	138
	1 118	44	48	95	417
<i>dont sucre brut :</i>	51	1	5	10	37

**EXPORTATIONS FRANCAISES DE SUCRE VERS LES PAYS TIERS
PAR PAYS DE DESTINATION EN 2010/11**

(en t de sucre blanc)

	TOTAL du 1.10.2010 au 30.09.2011	MARS 2012	AVRIL 2012	MAI 2012	TOTAL du 1.10.2011 Au 31.05.2012
EUROPE (hors UE)					
- Albanie	-	-	-	-	-
- Andorre	3 756	206	109	239	1 420
- Azerbaïdjan	31	-	-	-	-
- Bosnie Herzegovine	186	22	-	21	130
- Croatie	-	-	-	-	-
- Géorgie	8	-	-	-	6
- Islande	-	-	-	-	-
- Kosovo	2	-	-	1	3
- Macédoine	4	-	-	-	-
- Monténégro	-	-	-	-	-
- Norvège	79	-	11	19	57
- Ouzbékistan	-	-	-	-	-
- Russie	35	-	10	9	53
- Serbie	-	-	-	-	-
- Suisse	45 329	5 230	4 842	4 318	36 451
- Turquie	1 947	185	174	79	833
- Ukraine	5	1	-	-	2
	51 382	5 644	5 146	4 686	38 955
<i>dont sucre brut :</i>	123	28	2	9	77
Autres destinations (ND)	4				0
DIVERS (1)	-1 320	-2 270	-2 540	-473	-10 371
TOTAL GENERAL	328 259	27 719	26 611	44 004	400 523
<i>dont sucre brut :</i>	602	58	42	44	378

(1) Les quantités négatives sur cette ligne proviennent d'un retranchement des quantités exportées au titre du perfectionnement actif.

**EXPORTATIONS FRANCAISES DE SUCRE VERS LES PAYS TIERS
PAR PAYS DE DESTINATION (1) DE 2008/09 A 2010/11**

(en t de sucre blanc)

	2008/09 de 10/2008 à 09/2009	2009/10 de 10/2009 à 09/2010	2010/11											2010/11 de 10/2010 à 09/2011	
			OCTOBRE 2010	NOVEMBRE 2010	DECEMBRE 2010	JANVIER 2011	FEVRIER 2011	MARS 2011	AVRIL 2011	MAI 2011	JUIN 2011	JUILLET 2011	AOUT 2011		SEPTEMBRE 2011
AFRIQUE															
AFRIQUE DU NORD :															
- Algérie	104 456	97 581	110	31 766	18 572	2 900	8 921	10 528	13 007	704	199	-	111	198	87 016
- Egypte	3 965	25 431	51	48	690	10	-	-	232	33	-	24	-	9	1 097
- Libye	3 301	41 476	2 874	-	-	-	6 300	-	-	-	-	-	-	-	9 174
- Maroc	323	189	39	-	50	139	13	73	1	141	45	-	56	-	557
- Tunisie	665	43 201	17 124	51	32	50	68	72	-	34	94	95	55	13 201	30 876
	112 710	207 878	20 198	31 865	19 344	3 099	15 302	10 673	13 240	912	338	119	222	13 408	128 720
<i>dont sucre brut :</i>	155	125	5	4	24	3	49	8	1	0	10	1	6	0	111
AFRIQUE OCCIDENTALE :															
- Bénin	4 453	7 904	281	173	130	-	432	562	-	325	281	260	151	454	3 049
- Burkina Faso	-	-	-	-	-	-	-	1	2 980	-	438	547	-	-	3 966
- Côte-d'Ivoire	5	543	1	2	-	1	-	1	-	103	181	-	-	5	294
- Gambie	175	472	-	-	-	-	-	-	-	22	44	66	60	44	236
- Ghana	695	3 454	-	130	-	108	195	196	261	109	131	354	-	261	1 745
- Guinée	1 399	466	-	44	322	-	322	-	-	-	-	-	-	-	688
- Libéria	110	263	-	-	-	-	-	-	-	-	44	-	-	44	88
- Mali	66	6 852	-	-	-	-	-	-	-	-	1	-	-	-	1
- Mauritanie	-	14 745	23	-	-	-	23	-	-	-	-	-	-	22	68
- Niger	12 108	11 619	-	-	-	-	-	-	438	1 532	-	-	-	-	1 970
- Nigéria	18 372	47 171	-	1 945	1 945	-	2 918	1 945	1 945	2 918	-	1 945	2 918	2 918	21 397
- Sénégal	35 188	31 798	388	747	637	1 084	520	1 549	1 521	1 707	1 724	348	94	573	10 892
- Sierra Léone	130	329	-	43	86	92	135	115	43	180	-	-	43	-	737
- Soudan	-	15 000	-	-	-	-	-	-	-	-	-	-	-	6 750	6 750
- Tchad	9	3 114	-	-	-	-	-	-	-	-	-	-	-	2	2
- Togo	2 483	4 909	352	218	338	512	612	576	-	556	309	921	304	649	5 347
	75 193	148 639	1 045	3 302	3 458	1 797	5 157	4 945	7 188	7 452	3 153	4 441	3 570	11 722	57 230
<i>dont sucre brut :</i>	3	4	0	0	0	0	0	0	0	0	0	0	1	2	3

(1) Il s'agit des quantités de sucre dédouanées vers un pays tiers au départ de France, à l'exclusion des dédouanements effectués en Belgique, qu'ils portent sur du sucre du quota ou sur du sucre hors quota.

Source : Douanes

**EXPORTATIONS FRANCAISES DE SUCRE VERS LES PAYS TIERS
PAR PAYS DE DESTINATION DE 2008/09 A 2010/11**

(en t de sucre blanc)

	2008/09 de 10/2008 à 09/2009	2009/10 de 10/2009 à 09/2010	2010/11											2010/11 de 10/2010 à 09/2011	
			OCTOBRE 2010	NOVEMBRE 2010	DECEMBRE 2010	JANVIER 2011	FEVRIER 2011	MARS 2011	AVRIL 2011	MAI 2011	JUIN 2011	JUILLET 2011	AOÛT 2011		SEPTEMBRE 2011
AFRIQUE CENTRALE ORIENTALE ET AUSTRALE :															
- Afrique du Sud	2	6	-	-	-	-	1	-	-	-	-	-	-	-	1
- Angola	-	2	-	-	-	-	-	-	-	-	-	-	-	-	0
- Cameroun	4 510	8 855	946	-	1	779	671	508	1 012	8	-	-	40	1	3 966
- Comores	-	-	-	-	-	-	-	-	-	-	-	-	-	1	1
- Congo (Rep)	5	-	-	-	-	-	-	3	-	-	-	1	5	-	9
- Djibouti	65	67	-	-	32	-	-	-	-	2	23	1	-	22	80
- Gabon	9	23	-	-	-	-	-	-	-	-	-	-	-	-	0
- Guinée équatoriale	830	830	131	-	318	152	22	87	197	153	130	131	44	174	1 539
- Kenya	-	414	-	-	230	-	-	-	-	-	-	-	-	-	230
- Madagascar	19	1	-	-	-	-	-	-	-	-	-	-	-	18	18
- Mayotte	7	16	-	2	-	-	-	2	2	-	3	2	2	-	13
- Tanzanie	-	-	-	805	-	-	-	-	-	-	-	-	-	-	805
	5 447	10 214	1 077	807	581	931	694	600	1 211	163	156	135	91	216	6 662
<i>dont sucre brut :</i>	2	15	0	2	0	0	0	2	2	0	2	2	2	0	12
AMERIQUES															
- Antilles néerlandaises	-	6	4	-	-	1	-	5	1	1	1	2	-	-	15
- Bresil	-	-	-	-	-	12	-	-	-	-	-	-	-	-	12
- Canada	285	179	13	30	3	15	25	10	38	33	14	13	50	11	255
- Colombie	1	1	-	-	-	-	-	-	-	-	-	-	-	-	0
- Dominique	35	18	-	-	-	-	-	-	-	-	-	-	-	-	0
- Etats-Unis	106	225	24	16	34	19	14	17	25	2	19	19	9	17	215
- Mexique	7	2 200	-	380	440	360	940	22	-	900	680	520	160	-	4 402
- Panama	-	-	0	-	-	0	-	-	-	-	-	0	-	0	0
	434	2 629	37	426	477	406	979	49	64	936	713	552	219	28	4 899
<i>dont sucre brut :</i>	125	55	8	7	1	6	7	9	13	12	6	6	18	5	98

**EXPORTATIONS FRANCAISES DE SUCRE VERS LES PAYS TIERS
PAR PAYS DE DESTINATION DE 2008/09 A 2010/11**

(en t de sucre blanc)

	2008/09 de 10/2008 à 09/2009	2009/10 de 10/2009 à 09/2010	2010/11											2010/11 de 10/2010 à 09/2011	
			OCTOBRE 2010	NOVEMBRE 2010	DECEMBRE 2010	JANVIER 2011	FEVRIER 2011	MARS 2011	AVRIL 2011	MAI 2011	JUIN 2011	JUILLET 2011	AOUT 2011		SEPTEMBRE 2011
ASIE															
- Arabie Saoudite	1 266	13 523	-	437	1 012	506	781	966	1 218	15	21	-	68	602	5 626
- Bahreïn	-	805	414	506	414	230	-	-	-	230	-	-	-	-	1 794
- Cisjordanie	-	4 002	-	-	-	-	-	1 380	920	-	-	-	-	-	2 300
- Emirats Arabes Unis	5 364	8 129	-	2 125	1 043	690	8	9	-	68	-	1	6	-	3 950
- Israël	72 176	89 683	8 471	5 623	4 050	4 259	3 253	3 334	1 579	418	-	720	600	1 974	34 281
- Jordanie	-	4 151	22	-	-	-	-	22	-	22	-	-	21	32	119
- Koweït	1 496	1 035	1 679	966	1 035	344	1 334	1 863	1 173	2 208	-	-	-	6	10 608
- Liban	1 860	16 665	456	1 493	2 179	1 781	1 580	1 198	790	-	59	580	539	3 206	13 861
- Qatar	-	5	-	92	-	-	-	-	-	-	-	-	-	-	92
- Oman	-	92	92	-	-	-	-	-	-	-	-	-	-	-	92
- Syrie	11 000	31 600	-	-	1 012	1 150	1 012	943	-	-	-	-	-	690	4 807
- Yémen	-	23	-	-	-	-	-	-	-	-	-	-	-	-	0
	93 162	169 713	11 134	11 242	10 745	8 960	7 968	9 715	5 680	2 961	80	1 301	1 234	6 510	77 530
<i>dont sucre brut :</i>	5	14	0	3	2	1	0	5	2	0	0	0	1	5	19
AUTRES PAYS D'ASIE :															
- Afghanistan	-	-	-	-	-	-	-	-	-	-	-	-	2	-	2
- Bangladesh	-	44	0	-	-	-	-	-	0	-	-	-	-	-	0
- Chine	5	349	-	5	-	3	-	2	3	3	2	2	-	-	20
- Corée du sud	32	44	-	7	-	-	8	-	7	13	-	9	-	16	60
- Hong-Kong	9	18	-	3	-	-	4	-	-	1	2	3	3	2	18
- Inde	3	3 315	-	-	84	-	2	-	-	-	-	-	-	-	86
- Indonésie	-	-	-	-	7	-	-	-	-	-	-	-	-	-	7
- Japon	374	511	98	-	33	45	57	65	33	71	43	60	37	32	574
- Kirgizthan	-	-	-	-	-	483	0	-	0	0	0	0	0	0	483
- Malaisie	2	7	-	-	-	-	-	-	-	6	-	-	-	-	6
- Maldives	1	4	0	-	-	-	-	9	0	0	-	-	-	-	9
- Pakistan	-	-	-	-	-	-	-	22	-	-	-	-	-	21	43
- Philippines	2	-	-	-	-	-	-	2	-	-	-	-	-	-	2
- Singapour	4	5	230	460	-	7	-	-	-	-	-	-	-	-	697
- Sri Lanka	-	1 096	-	-	-	-	-	-	-	-	-	-	-	-	0
- Taïwan	1 250	103	2	-	4	1	-	-	-	3	-	-	-	-	10
- Thaïlande	16	9	-	6	-	-	-	-	-	4	-	-	5	-	15
- Viêt-Nam	1	3	-	-	-	-	-	-	-	-	2	-	-	-	2
	1 699	5 508	330	481	128	539	71	100	43	101	49	74	47	71	2 034
<i>dont sucre brut :</i>	95	95	19	0	0	28	37	30	0	29	3	26	12	1	185
AUSTRALIE ET OCEANIE															
- Australie	46	39	8	-	7	-	8	-	-	8	22	-	-	8	61
- Nouvelle Calédonie	238	211	57	-	32	42	15	18	39	-	18	16	38	34	309
- Nouvelle Zélande	119	5	-	-	2	-	-	-	-	-	-	-	-	2	4
- Polynésie française	217	627	22	1	106	36	113	68	138	108	50	62	11	29	744
	620	882	87	1	147	78	136	86	177	116	90	78	49	73	1 118
<i>dont sucre brut :</i>	68	43	6	0	5	14	3	1	3	1	4	4	4	6	51

**EXPORTATIONS FRANCAISES DE SUCRE VERS LES PAYS TIERS
PAR PAYS DE DESTINATION DE 2008/09 A 2010/11**

(en t de sucre blanc)

	2008/09 de 10/2008 à 09/2009	2009/10 de 10/2009 à 09/2010	2010/11											2010/11 de 10/2010 à 09/2011	
			OCTOBRE 2010	NOVEMBRE 2010	DECEMBRE 2010	JANVIER 2011	FEVRIER 2011	MARS 2011	AVRIL 2011	MAI 2011	JUIN 2011	JUILLET 2011	AOUT 2011		SEPTEMBRE 2011
EUROPE (hors UE)															
- Albanie	1	-	-	-	-	-	-	-	-	-	-	-	-	-	0
- Andorre	5 399	3 481	436	260	162	231	185	370	324	344	342	349	301	452	3 756
- Azerbaïdjan	-	-	-	-	-	-	-	-	31	-	-	-	-	-	31
- Bosnie Herzegovine	241	174	35	8	22	-	22	12	-	22	21	22	-	22	186
- Croatie	-	5 000	-	-	-	-	-	-	-	-	-	-	-	-	0
- Géorgie	-	1 139	-	-	-	-	1	7	-	-	-	-	-	-	8
- Islande	92	23	-	-	-	-	-	-	-	-	-	-	-	-	0
- Kosovo	-	-	-	-	-	-	-	-	-	1	-	-	1	-	2
- Macédoine	-	8	1	1	1	-	-	1	-	-	-	-	-	-	4
- Monténégro	-	-	-	-	-	-	-	-	-	-	-	-	-	-	0
- Norvège	83	281	10	-	10	11	-	21	-	-	-	15	-	12	79
- Ouzbékistan	-	-	-	-	-	-	-	-	-	-	-	-	-	-	0
- Russie	1 533	34	6	3	-	3	5	15	-	1	1	-	1	-	35
- Serbie	-	-	-	-	-	-	-	-	-	-	-	-	-	-	0
- Suisse	107 938	41 173	1 928	4 062	2 498	4 558	3 003	4 225	3 522	4 201	2 434	3 423	5 893	5 582	45 329
- Turquie	201	678	126	84	241	63	60	121	215	40	160	155	296	386	1 947
- Ukraine	2	1	-	3	-	1	-	-	-	-	1	-	-	-	5
	115 490	51 992	2 542	4 421	2 934	4 867	3 276	4 772	4 092	4 609	2 959	3 964	6 492	6 454	51 382
<i>dont sucre brut :</i>	265	139	23	10	10	4	11	10	5	20	8	2	7	13	123
Autres Origines (ND)			1	0	1	0	0	0	0	0	1	0	0	1	4
DIVERS (1)	-10 774	-3 079	-139	-269	-96	-155	-36	-157	0	0	-157	0	0	-311	-1 320
TOTAL GENERAL	393 981	594 376	36 311	52 276	37 718	20 522	33 547	30 783	31 695	17 250	7 382	10 664	11 924	38 171	328 259
<i>dont sucre brut :</i>	720	495	61	26	42	56	107	65	26	62	33	41	51	32	602

(1) Les quantités négatives sur cette ligne proviennent d'un retranchement des quantités exportées au titre du perfectionnement actif.

**CERTIFICATS DELIVRES EN FRANCE POUR
L'EXPORTATION DE SUCRE**

(en t de sucre valeur blanc)

	Sucres produits dans le quota			Sucres produits au-delà du quota (hors quota)
	Suite adjudication	Délivrance automatique	Certificats délivrés sans restitutions	
Engagements de la campagne 2007/08				
	437 050	28 790	7 526	0
Engagements de la campagne 2008/09				
	0	0	3 171	400 997
Engagements de la campagne 2009/10				
	0	0	67 450	501 212
Engagements de la campagne 2010/11				
octobre "	-	-	1 192	258 300
novembre "	-	-	2 372	0
décembre "	-	-	547	0
janvier 2011	-	-	682	0
février "	-	-	335	0
mars "	-	-	692	0
avril "	-	-	1 205	0
mai "	-	-	515	0
juin "	-	-	583	0
juillet "	-	-	555	248 928
août "	-	-	306	0
septembre "	-	-	554	0
	0	0	9 538	507 228
Engagements de la campagne 2011/12				
octobre 2011	-	-	619	0
novembre "	-	-	472	0
décembre "	-	-	108	206 718
janvier 2012	-	-	700	0
février "	-	-	385	0
mars "	-	-	552	0
avril "	-	-	2 134	0
mai "	-	-	13 279	0
juin "	-	-	12 763	0
	0	0	31 012	206 718

Source : FranceAgriMer

VI – Les échanges français de produits sucrés

IMPORTATIONS DE PRODUITS TRANSFORMES EN PROVENANCE DE L'UE ET DES PAYS TIERS

P R O D U I T S	UE			PT			TOTAL		
	CUMUL Du 1.10.10 Au 31.05.11	MAI 2012	CUMUL Du 1.10.11 Au 31.05.12	CUMUL Du 1.10.10 Au 31.05.11	MAI 2012	CUMUL Du 1.10.11 Au 31.05.12	CUMUL Du 1.10.10 Au 31.05.11	MAI 2012	CUMUL Du 1.10.11 Au 31.05.12
Yoghourts, préparations à base de lait, glaces de consommation (t)	121 876	17 439	110 327	2 245	267	2 314	124 121	17 706	112 641
Confiserie sans cacao (t)	59 330	7 895	60 323	4 682	370	4 029	64 012	8 265	64 352
Produits cacaotés (t)	248 756	26 689	251 582	12 369	3 381	20 909	261 125	30 070	272 491
Préparations alimentaires diverses (t)	545 042	67 307	530 907	76 831	11 202	87 924	621 873	78 509	618 831
Biscuiterie (t)	243 870	30 506	242 768	7 622	955	7 571	251 492	31 461	250 339
Boissons non alcoolisées (hl)	4 533 832	579 381	4 204 677	527 301	82 582	517 462	5 061 133	661 963	4 722 139
Liqueurs (hl)	249 834	31 137	209 789	4 248	1 141	5 510	254 082	32 278	215 299
Fruits à l'état congelé (t)	3 929	637	3 232	967	186	1 229	4 896	823	4 461
Fruits confits (t)	3 166	342	2 562	815	41	675	3 981	383	3 237
Confitures (t)	55 806	7 473	57 428	1 843	280	1 735	57 649	7 753	59 163
Fruits en conserves avec ou sans alcool (t)	87 426	8 697	79 658	43 940	4 086	33 066	131 366	12 783	112 724
Jus de fruits (t)	384 619	51 636	385 965	177 706	14 995	155 702	562 325	66 631	541 667
							0		
Sirops, sucres caramélisés et autres sucres (t)	36 754	10 686	59 004	759	159	960	37 513	10 845	59 964
Laits et crèmes de lait sucrés (t)	19 286	2 540	18 650	3	0	0	19 289	2 540	18 650

Sources : Douanes et FranceAgriMer

EXPORTATIONS DE PRODUITS TRANSFORMES A DESTINATION DE L'UE ET DES PAYS TIERS

P R O D U I T S	UE			PT			TOTAL		
	CUMUL Du 1.10.10 Au 31.05.11	MAI 2012	CUMUL Du 1.10.11 Au 31.05.12	CUMUL Du 1.10.10 Au 31.05.11	MAI 2012	CUMUL Du 1.10.11 Au 31.05.12	CUMUL Du 1.10.10 Au 31.05.11	MAI 2012	CUMUL Du 1.10.11 Au 31.05.12
Yoghourts, préparations à base de lait, glaces de consommation (t)	322 855	51 822	348 337	28 768	4 198	31 896	351 623	56 020	380 233
Confiserie sans cacao (t)	24 490	2 633	22 898	5 018	640	5 014	29 508	3 273	27 912
Produits cacaotés (t)	179 648	19 507	189 245	26 394	2 278	28 690	206 042	21 785	217 935
Préparations alimentaires diverses (t)	596 493	82 358	629 479	223 038	29 565	247 921	819 531	111 923	877 400
Biscuiterie (t)	143 018	19 439	144 485	17 328	2 271	19 207	160 346	21 710	163 692
Boissons non alcoolisées (hl)	5 562 169	820 431	5 221 318	885 334	220 393	1 349 206	6 447 503	1 040 824	6 570 524
Liqueurs (hl)	162 746	24 615	159 943	149 317	16 215	156 641	312 063	40 830	316 584
							0	0	0
Fruits à l'état congelé (t)	518	38	369	348	52	178	866	90	547
Fruits confits (t)	3 717	369	3 099	815	364	2 633	4 532	733	5 732
Confitures (t)	31 221	4 038	29 220	16 525	1 915	15 222	47 746	5 953	44 442
Fruits en conserves avec ou sans alcool (t)	11 972	1 476	11 355	6 545	737	5 197	18 517	2 213	16 552
Jus de fruits (t)	59 740	6 086	58 747	8 318	941	7 864	68 058	7 027	66 611
							0	0	0
Sirops, sucres caramélisés et autres sucres (t)	62 865	9 853	66 684	14 981	2 736	17 425	77 846	12 589	84 109
Laits et crèmes de lait sucrés (t)	4 089	477	4 414	8 238	583	2 968	12 327	1 060	7 382

Sources : Douanes et FranceAgriMer

IMPORTATIONS DE SUCRE SOUS FORME DE PRODUITS TRANSFORMES

P R O D U I T S	UE			PT			TOTAL		
	CUMUL Du 1.10.10 Au 31.05.11	MAI 2012	CUMUL Du 1.10.11 Au 31.05.12	CUMUL Du 1.10.10 Au 31.05.11	MAI 2012	CUMUL Du 1.10.11 Au 31.05.12	CUMUL Du 1.10.10 Au 31.05.11	MAI 2012	CUMUL Du 1.10.11 Au 31.05.12
Yoghourts, préparations à base de lait, glaces de consommation (t)	27 034	3 501	22 784	341	41	348	27 375	3 542	23 132
Confiserie sans cacao (t)	34 484	4 645	35 328	2 756	223	2 391	37 240	4 868	37 719
Produits cacaotés (t)	86 761	9 290	87 349	5 023	1 463	8 178	91 784	10 753	95 527
Préparations alimentaires diverses (t)	82 784	10 215	81 555	9 698	1 311	10 618	92 482	11 526	92 173
Biscuiterie (t)	60 135	7 273	59 211	1 662	209	1 650	61 797	7 482	60 861
Boissons non alcoolisées (hl)	45 338	5 794	42 047	5 273	828	5 177	50 611	6 622	47 224
Liqueurs (hl)	1 949	215	1 602	58	16	65	2 007	231	1 667
Total produits "Hors Annexe I"	338 485	40 933	329 876	24 811	4 091	28 427	363 296	45 024	358 303
Fruits à l'état congelé (t)	604	90	492	121	29	176	725	119	668
Fruits confits (t)	931	126	821	367	17	317	1 298	143	1 138
Confitures (t)	20 860	2 879	22 034	872	89	647	21 732	2 968	22 681
Fruits en conserves avec ou sans alcool (t)	10 304	1 045	9 695	4 624	418	3 553	14 928	1 463	13 248
Jus de fruits (t)	47 017	5 155	41 209	11 136	1 011	9 647	58 153	6 166	50 856
Total "Fruits et Légumes Transformés"	79 716	9 295	74 251	17 120	1 564	14 340	96 836	10 859	88 591
Sirops, sucres caramélisés et autres sucres (t)	23 969	7 290	40 455	429	80	530	24 398	7 370	40 985
Laits et crèmes de lait sucrés (t)	7 937	1 010	7 701	1	0	0	7 938	1 010	7 701
TOTAL	450 107	58 528	452 283	42 361	5 735	43 297	492 468	64 263	495 580

Sources : Douanes et FranceAgriMer

EXPORTATIONS DE SUCRE SOUS FORME DE PRODUITS TRANSFORMES

P R O D U I T S	UE			PT			TOTAL		
	CUMUL Du 1.10.10 Au 31.05.11	MAI 2012	CUMUL Du 1.10.11 Au 31.05.12	CUMUL Du 1.10.10 Au 31.05.11	MAI 2012	CUMUL Du 1.10.11 Au 31.05.12	CUMUL Du 1.10.10 Au 31.05.11	MAI 2012	CUMUL Du 1.10.11 Au 31.05.12
Yoghourts, préparations à base de lait, glaces de consommation (t)	54 016	8 651	57 830	6 310	865	6 918	60 326	9 516	64 748
Confiserie sans cacao (t)	14 301	1 559	13 331	2 931	371	2 932	17 232	1 930	16 263
Produits cacaotés (t)	61 390	6 697	65 058	9 177	785	9 953	70 567	7 482	75 011
Préparations alimentaires diverses (t)	99 580	13 687	103 308	49 319	6 601	55 305	148 899	20 288	158 613
Biscuiterie (t)	38 036	5 325	38 725	4 115	594	4 933	42 151	5 919	43 658
Boissons non alcoolisées (hl)	55 622	8 204	52 213	8 853	2 204	13 491	64 475	10 408	65 704
Liqueurs (hl)	2 617	371	2 393	3 318	341	3 409	5 935	712	5 802
Total produits "Hors Annexe I"	325 562	44 494	332 858	84 023	11 761	96 941	409 585	56 255	429 799
Fruits à l'état congelé (t)	82	5	55	51	5	17	133	10	72
Fruits confits (t)	1 944	201	1 611	344	53	483	2 288	254	2 094
Confitures (t)	12 883	1 664	12 143	7 439	877	6 810	20 322	2 541	18 953
Fruits en conserves avec ou sans alcool (t)	1 314	162	1 293	673	76	532	1 987	238	1 825
Jus de fruits (t)	8 818	897	7 967	1 010	125	913	9 828	1 022	8 880
Total "Fruits et Légumes Transformés"	25 041	2 929	23 069	9 517	1 136	8 755	34 558	4 065	31 824
Sirops, sucres caramélisés et autres sucres (t)	31 174	4 928	32 989	7 599	1 338	8 363	38 773	6 266	41 352
Laits et crèmes de lait sucrés (t)	1 468	166	1 597	2 595	204	1 060	4 063	370	2 657
TOTAL	383 245	52 517	390 513	103 734	14 439	115 119	486 979	66 956	505 632

Sources : Douanes et FranceAgriMer

SOLDE DES ECHANGES DE SUCRE SOUS FORME DE PRODUITS TRANSFORMES

P R O D U I T S	U E			P T			T O T A L		
	CUMUL		CUMUL	CUMUL		CUMUL	CUMUL		CUMUL
	Du 1.10.10 Au 31.05.11	MAI 2012	Du 1.10.11 Au 31.05.12	Du 1.10.10 Au 31.05.11	MAI 2012	Du 1.10.11 Au 31.05.12	Du 1.10.10 Au 31.05.11	MAI 2012	Du 1.10.11 Au 31.05.12
Yoghourts, préparations à base de lait, glaces de consommation (t)	26 982	5 150	35 046	5 969	824	6 570	32 951	5 974	41 616
Confiserie sans cacao (t)	-20 183	-3 086	-21 997	175	148	541	-20 008	-2 938	-21 456
Produits cacaotés (t)	-25 371	-2 593	-22 291	4 154	-678	1 775	-21 217	-3 271	-20 516
Préparations alimentaires diverses (t)	16 796	3 472	21 753	39 621	5 290	44 687	56 417	8 762	66 440
Biscuiterie (t)	-22 099	-1 948	-20 486	2 453	385	3 283	-19 646	-1 563	-17 203
Boissons non alcoolisées (hl)	10 284	2 410	10 166	3 580	1 376	8 314	13 864	3 786	18 480
Liqueurs (hl)	668	156	791	3 260	325	3 344	3 928	481	4 135
Total produits "Hors Annexe I"	-12 923	3 561	2 982	59 212	7 670	68 514	46 289	11 231	71 496
Fruits à l'état congelé (t)	-522	-85	-437	-70	-24	-159	-592	-109	-596
Fruits confits (t)	1 013	75	790	-23	36	166	990	111	956
Confitures (t)	-7 977	-1 215	-9 891	6 567	788	6 163	-1 410	-427	-3 728
Fruits en conserves avec ou sans alcool (t)	-8 990	-883	-8 402	-3 951	-342	-3 021	-12 941	-1 225	-11 423
Jus de fruits (t)	-38 199	-4 258	-33 242	-10 126	-886	-8 734	-48 325	-5 144	-41 976
Total "Fruits et Légumes Transformés"	-54 675	-6 366	-51 182	-7 603	-428	-5 585	-62 278	-6 794	-56 767
Sirops, sucres caramélisés et autres sucres (t)	7 205	-2 362	-7 466	7 170	1 258	7 833	14 375	-1 104	367
Laits et crèmes de lait sucrés (t)	-6 469	-844	-6 104	2 594	204	1 060	-3 875	-640	-5 044
TOTAL	-66 862	-6 011	-61 770	61 373	8 704	71 822	-5 489	2 693	10 052

Sources : Douanes et FranceAgriMer

VII – Les échanges français de mélasses

BILAN DES ECHANGES EXTERIEURS FRANCAIS DE MELASSES

(en tonnes)

	IMPORTATIONS			EXPORTATIONS		
	UE	PAYS TIERS	TOTAL	UE	PAYS TIERS	TOTAL
Campagne 2005/06 <i>Total du 1/07 au 30/06</i>	136 637	190 707	327 344	68 067	4 532	72 599
Campagne 2006/07 <i>Total du 1/07 au 30/09</i>	154 069	244 924	398 993	21 090	4 419	25 509
Campagne 2007/08 <i>Total du 1/10 au 30/09</i>	123 454	350 261	473 715	23 230	25	23 255
Campagne 2008/09 <i>Total du 1/10 au 30/09</i>	110 829	206 629	317 458	36 334	4	36 338
Campagne 2009/10 <i>Total du 1/10 au 30/09</i>	125 888	160 137	286 025	25 284	4	25 288
Campagne 2010/11						
- octobre 2010	17 944	8 534	26 478	3 203	0	3 203
- novembre "	18 853	19	18 872	125	2 350	2 475
- décembre "	17 550	81	17 631	124	0	124
- janvier 2011	12 125	26 004	38 129	732	0	732
- février "	6 778	16 835	23 613	354	1	355
- mars "	9 730	30 507	40 237	1 305	0	1 305
- avril "	7 174	8 189	15 363	2 272	0	2 272
- mai "	7 929	5 655	13 584	1 550	15	1 565
- juin "	5 484	18 549	24 033	1 758	18	1 776
- juillet "	10 071	8 923	18 994	2 538	0	2 538
- août "	8 100	14 138	22 238	1 284	0	1 284
- septembre "	19 551	15 970	35 521	1 480	0	1 480
Total	141 289	153 404	294 693	16 725	2 384	19 109
Campagne 2011/12						
- octobre 2011	22 364	11 722	34 086	131	0	131
- novembre "	22 124	14 405	36 529	140	0	140
- décembre "	24 520	25 326	49 846	63	5	68
- janvier 2012	17 497	817	18 314	61	0	61
- février "	11 703	18 912	30 615	2 411	1	2 412
- mars "	9 345	31 805	41 150	394	0	394
- avril "	8 266	5 786	14 052	94	0	94
- mai "	7 170	30 372	37 542	122	0	122
Total	122 989	139 145	262 134	3 416	6	3 422

Source : Douanes

IMPORTATIONS FRANCAISES DE MELASSES EN PROVENANCE DES PAYS DE L'UE (1)

(en tonnes)

	ALL	DK	ESP	IRL	ITA	PB	POL	POR	ROU	RU	UEBL	TOTAL (2)
Campagne 2005/06												
Total du 01.07.05 au 30.06.06	81 388	-	668	15 354	15	1 848	-	-	-	10 877	26 487	136 637
Campagne 2006/07												
Total du 01.07.06 au 30.09.07	118 864	-	620	57	43	632	-	12	-	140	33 701	154 069
Campagne 2007/08												
Total du 01.10.07 au 30.09.08	76 225	-	576	34	33	61	-	0	-	9 765	36 760	123 454
Campagne 2008/09												
Total du 01.10.08 au 30.09.09	89 864	-	732	15	105	2 606	-	5	16	226	26 425	119 994
Campagne 2009/10												
Total du 01.10.09 au 30.09.10	108 532	-	498	0	122	29 794	0	0	0	71	6 968	145 985
Campagne 2010/11												
- octobre 2010	13 225	-	50	-	11	2 955	-	-	-	-	1 703	17 944
- novembre "	10 846	-	34	-	4	5 897	-	-	-	-	2 072	18 853
- décembre "	10 660	-	20	-	24	5 858	-	-	-	19	969	17 550
- janvier 2011	5 674	-	29	-	-	5 857	-	-	-	6	559	12 125
- février "	6 023	-	28	-	15	-	-	-	-	35	677	6 778
- mars "	4 770	-	38	-	34	8	-	-	-	4 255	625	9 730
- avril "	6 282	-	18	-	29	1	-	-	-	24	820	7 174
- mai "	4 450	-	41	-	29	-	3 035	-	-	26	348	7 929
- juin "	4 838	11	20	-	15	1	-	-	-	23	576	5 484
- juillet "	6 287	-	38	-	30	2 132	265	-	-	1	1 318	10 071
- août "	5 954	-	25	-	14	1 929	-	-	-	43	135	8 100
- septembre "	5 076	-	27	-	35	8 158	-	-	-	5 308	947	19 551
Total du 01.10.10 au 30.09.11	84 085	11	368	0	240	32 796	3 300	0	0	9 740	10 749	141 289
Campagne 2011/12												
- octobre 2011	13 681	-	14	-	9	7 553	-	-	-	116	991	22 364
- novembre "	11 831	-	36	-	6	8 545	-	-	-	9	1 697	22 124
- décembre "	13 010	-	19	-	15	7 461	3 053	-	-	19	943	24 520
- janvier 2012	10 822	-	20	-	24	5 632	-	-	-	19	980	17 497
- février "	10 192	-	48	-	6	3	-	-	-	9	1 445	11 703
- mars "	8 319	-	14	-	15	6	-	-	-	16	975	9 345
- avril "	7 469	-	49	-	28	-	-	-	-	5	715	8 266
- mai "	4 350	-	29	-	15	1 736	-	-	-	4	1 036	7 170
Total du 01.10.11 au 31.05.12	79 674	0	229	0	118	30 936	3 053	0	0	197	8 782	122 989

(1) Seuls sont indiqués les Etats membres en provenance desquels des mélasses ont été importées depuis 2003/04.

(2) Total des pays adhérents à l'UE au cours de la période considérée.

Source : Douanes

EXPORTATIONS FRANCAISES DE MELASSES A DESTINATION DES PAYS DE L'UE (1)

(en tonnes)

	ALL	BUL	CHY	DK	ESP	FIN	GR	ITA	PB	POL	ROU	POR	RU	SLQ	UEBL	TOTAL (2)
Campagne 2005/06																
Total du 01.07.05 au 30.06.06	26		0	185	220	1	2	40	2 887	-	-	-	14 780	-	49 926	65 819
Campagne 2006/07																
Total du 01.07.06 au 30.09.07	38	-	0	0	4 178	1	2	80	107	1	-	3 873	8 377	-	4 432	21 090
Campagne 2007/08																
Total du 01.10.07 au 30.09.08	3	-	-	151	174	155	12	73	1 440	9	-	3	9 681	-	11 529	23 230
Campagne 2008/09																
Total du 01.10.08 au 30.09.09	1	6	8	395	276	-	9	21	14	5 445	-	-	1	-	30 158	36 334
Campagne 2009/10																
Total du 01.10.09 au 30.09.10	2	-	-	424	255	-	9	2	106	-	-	-	1	-	24 485	25 284
Campagne 2010/11																
- octobre 2010	-	-	-	50	26	1	1	-	6	-	-	-	-	-	3 119	3 203
- novembre "	28	-	-	75	12	1	-	-	9	-	-	-	-	-	-	125
- décembre "	53	-	-	22	-	-	-	1	13	-	-	-	-	-	35	124
- janvier 2011	99	-	-	24	-	-	-	583	13	-	13	-	-	-	-	732
- février "	55	-	-	26	-	-	-	260	13	-	-	-	-	-	-	354
- mars "	80	1	-	50	-	-	2	1	1	-	-	-	-	-	1 170	1 305
- avril "	55	-	-	25	-	-	1	-	13	-	-	-	-	-	2 178	2 272
- mai "	53	-	-	51	12	-	-	-	-	-	-	-	-	-	1 434	1 550
- juin "	53	-	-	52	-	-	-	-	13	-	-	-	-	-	1 640	1 758
- juillet "	53	-	-	25	-	-	-	-	-	-	-	-	-	-	2 460	2 538
- août "	26	-	-	-	-	-	-	-	-	-	-	-	-	-	1 258	1 284
- septembre "	80	-	-	51	-	1	-	-	12	-	-	-	-	-	1 336	1 480
Total du 01.10.10 au 30.09.11	635	1	-	451	50	3	4	845	93	-	13	-	-	-	14 630	16 725
Campagne 2011/12																
- octobre 2011	28	-	-	74	26	-	-	-	1	-	-	-	-	-	2	131
- novembre "	49	-	-	50	37	1	-	-	-	-	-	-	-	-	3	140
- décembre "	26	-	-	26	-	1	-	1	-	-	-	-	4	-	5	63
- janvier 2012	52	-	-	-	1	-	-	-	6	-	-	-	-	1	1	61
- février "	27	-	-	-	-	-	-	-	-	-	1	-	-	-	2 383	2 411
- mars "	47	-	-	49	-	-	-	-	1	295	-	-	-	-	2	394
- avril "	27	-	-	50	-	1	-	-	13	-	-	-	-	-	3	94
- mai "	53	-	-	51	12	-	-	-	3	-	-	-	-	-	3	122
Total du 01.10.11 au 30.05.12	309	-	-	300	76	3	-	1	24	295	1	-	4	1	2 402	3 416

(1) Seuls sont indiqués les Etats membres en provenance desquels des mélasses ont été importées depuis 2003/04.

(2) Total des pays adhérents à l'UE au cours de la période considérée.

Source : Douanes

VIII – Alcool Ethylique

Faits et Chiffres

Juillet 2012

Brésil

Production :

- Depuis le début de la campagne 2012/13 à la mi-juin, les distilleries ont produit 4,82 milliards de litres, contre 7,08 milliards de litres un an plus tôt, soit un recul de 31,9 % (*FO Licht du 13 juillet 2012*).

- Une partie du retard, par rapport à la campagne précédente, a été rattrapé par la reprise de la production dans la région du Centre Sud depuis le début du mois de juillet. Du 1^{er} avril au 15 juillet dernier, la récolte de canne s'élève à 170,56 Mt, en recul de 21,9 % par rapport à l'année dernière (218,28 Mt). La production d'éthanol au 15 juillet s'établit à 6,42 milliards de litres Mt, contre 8,72 milliards de litres l'année dernière. Le recul est encore de 26,4 % (*FO Licht du 26 juillet 2012*).

EVOLUTION COMPAREE DES COURS DU SUCRE, DE L'ETHANOL (au Brésil) ET DU PETROLE DEPUIS 2000

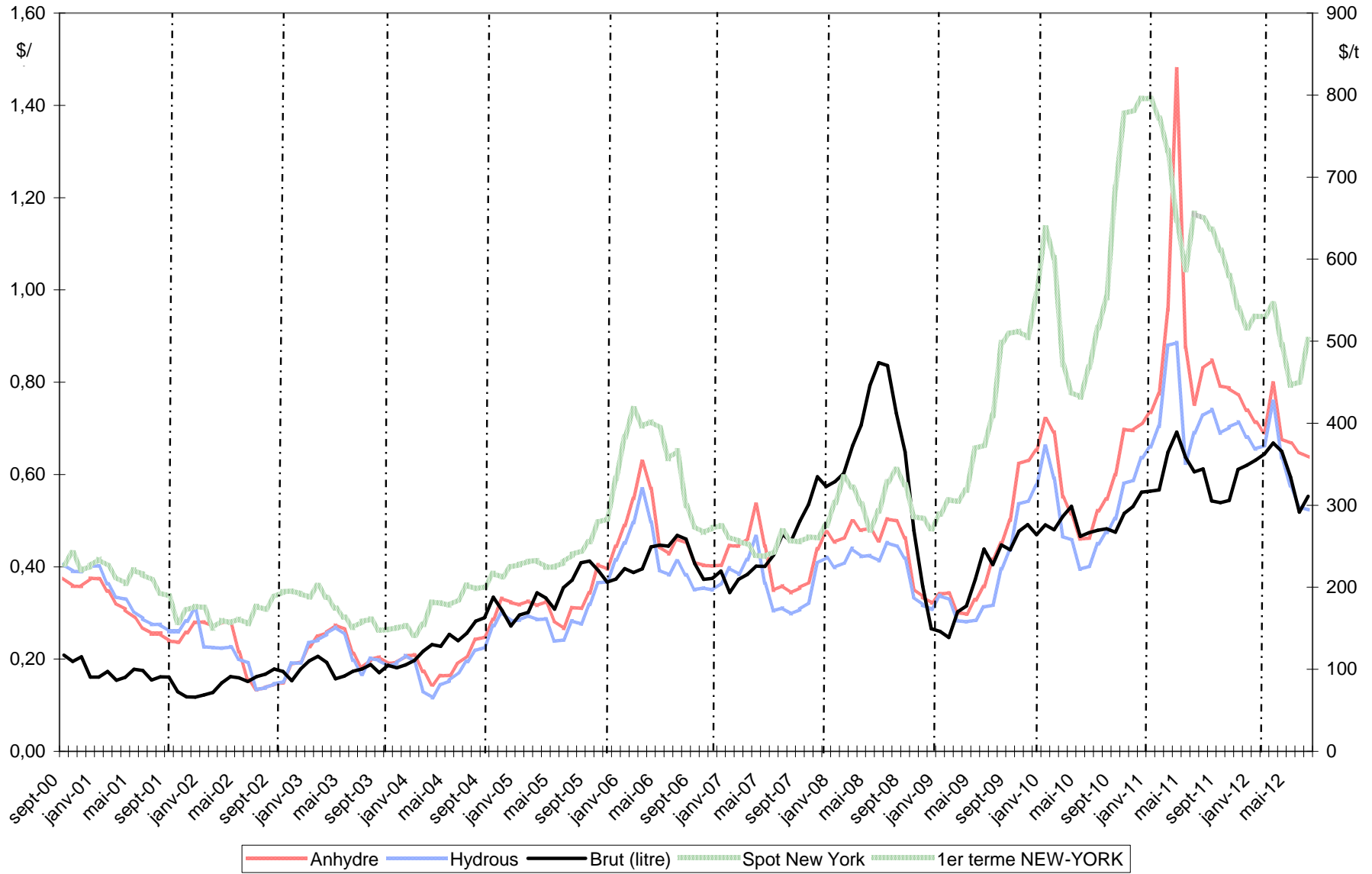

Sources : Ethanol CEPEA, Nymex Light Crude, FranceAgriMer

BILANS COMMUNAUTAIRES UE - ALCOOL ETHYLIQUE

2009 / 2010 / 2011

(en hectolitres d'alcool pur)

	2009 - UE 27	2010- UE 27	2011- UE 27 (1)
	<i>Origine agricole</i>	<i>Origine agricole</i>	<i>Origine agricole</i>
I - RESSOURCES			
1 - Stocks au 1 ^{er} janvier (1)	10 162 727	9 831 725	10 546 083
2 - Production	48 858 446	54 077 879	63 128 422
3 - Importations	10 889 065	4 092 240	3 520 406
- Droits nuls	3 325 520	1 970 823	1 683 207
- Droits pleins	7 563 544	2 121 417	1 837 198
TOTAL DES RESSOURCES	69 910 238	68 001 844	77 194 911
II - UTILISATIONS			
1 - Livraisons sur le marché intérieur	59 621 238	56 796 717	63 362 130
- Alimentation	10 757 338	8 635 257	8 236 213
- Utilisation industrielle	6 941 702	7 559 142	7 513 188
- Carburant	39 320 785	38 863 606	39 118 436
- Autre	2 601 413	1 738 712	8 494 293
2 - Exportations	457 275	659 044	955 757
TOTAL DES UTILISATIONS	60 078 513	57 455 761	64 317 887
TOTAL STOCKS AU 31/12	9 831 725	10 546 083	12 877 024

(1) Bilan provisoire

Sources : CE - juillet 2012

Production 2011 - Répartition par Etat membre et par matière première

(en hectolitres d'alcool pur)

	Céréales	Betteraves	Vinique	Autres	Total	Part total UE
France	9 613 414	8 119 214	566 725	34 098	18 333 451	29,04%
Allemagne	5 888 936	2 322 424	0	236 730	8 448 090	13,38%
Royaume Uni	6 210 000	690 000	0	0	6 900 000	10,93%
Espagne	4 695 726	200 586	694 582	106667	5 697 561	9,03%
Belgique	3 539 289	679 570	0	0	4 218 859	6,68%
Pologne	2 487 099	304 115	0	211 080	3 002 294	4,76%
Pays Bas	250 558	0	0	2 750 039	3 000 597	4,75%
Suede	2 681 120	0	0	0	2 681 120	4,25%
Hongrie	1 850 150	350 264	11 488	0	2 211 902	3,50%
Autriche	2 165 725	820	0	161	2 166 706	3,43%
Rép.Tchèque	41 452	1 491 771	6 398	71 380	1 611 001	2,55%
Slovaquie	1 563 320	0	0	0	1 563 320	2,48%
Italie	565 045	5 605	463 156	309 785	1 343 591	2,13%
<i>Autres EM</i>	<i>1 477 768</i>	<i>213 386</i>	<i>82 024</i>	<i>176 752</i>	<i>1 949 930</i>	<i>3,09%</i>
Total	43 029 602	14 377 755	1 824 373	3 896 692	63 128 422	100,00%
Part total UE	68,16%	22,78%	2,89%	6,17%	100,00%	

Source : Commission Européenne, FranceAgriMer

Utilisations 2011 - Répartition par Etat membre et par type d'utilisation

(en hectolitres d'alcool pur)

	Alimentation et boisson	Industriel	Carburant	Autres	Total	Part total UE
Allemagne	398 034	2 927 764	13 320 655	nc	16 646 453	26,27%
France	865 082	989 003	7 384 711	nc	9 238 796	14,58%
Suede	649 085	628 198	3 662 419	nc	4 939 702	7,80%
Pologne	1 284 870	608 371	1 496 382	nc	3 389 623	5,35%
Espagne	980 007	652 025	2 718 023	nc	4 350 055	6,87%
Royaume Uni	700 000	0	5 920 000	nc	6 620 000	10,45%
Rép.Tchèque	308 171	397 917	559 778	nc	1 265 866	2,00%
Pays Bas	417 972	24 939	191 745	nc	634 656	1,00%
Finlande	223 573	65 403	403 869	nc	692 845	1,09%
Autriche	139 332	219 845	1 036 653	nc	1 395 830	2,20%
Italie	605 880	552 706	25 653	nc	1 184 239	1,87%
Belgique	60 000		968 071	nc	1 028 071	1,62%
Hongrie	114 598	268 022	359 154	nc	741 774	1,17%
Slovaquie	162 777	66 418	556 572	nc	785 767	1,24%
Lituanie	4 600	1 166	181 465	nc	187 231	0,30%
Irlande	430 310	54 787	0	nc	485 097	0,77%
Bulgarie	411 561	8 219	786	nc	420 566	0,66%
Portugal	0	0	275 000	nc	275 000	0,43%
Danemark	126 660	0	0	nc	126 660	0,20%
Grèce	42 793	18 237	0	nc	61 030	0,10%
Roumanie	38 470	21 730	57 500	nc	117 700	0,19%
Lettonie	155 845	1 448	0	nc	157 293	0,25%
Slovenie	100 299	6 315	0	nc	106 614	0,17%
Estonie	10 840	531	0	nc	11 371	0,02%
Chypre	5 454	144	0	nc	5 598	0,01%
Autres utilisations	-	-	-	8 494 293	8 494 293	13,41%
Total	8 236 213	7 513 188	39 118 436	8 494 293	63 362 130	100,00%
Part total UE	13,00%	11,86%	61,74%	13,41%	100,00%	

Source : Commission Européenne, FranceAgriMer

**IMPORTATIONS D'ALCOOL ETHYLIQUE DE L'UE (NC 2207)
PAR PAYS TIERS D'ORIGINE**

(en hectolitres d'alcool pur)

	2006	2007	2008	2009	2010	2011	Evolution 2011/2010
Principales origines :							
Brésil	2 791 220	6 676 219	9 828 778	5 197 514	1 227 281	784 628	-36%
Egypte	359 027	392 950	470 333	456 557	495 144	514 492	4%
Pérou	183 184	395 564	393 379	292 011	373 077	365 804	-2%
Guatemala	383 721	819 787	367 352	1 032 377	324 790	280 263	-14%
Pakistan	547 414	684 398	1 027 494	712 791	40 537	275 391	579%
Russie	17 435	33 430	34 835	48 180	62 921	191 861	205%
Turquie	101 424	180 155	50 555	51 153	155 532	147 812	-5%
République d'Afrique du Sud	-	131 479	55 547	13 709	67 005	135 847	103%
Soudan	-	-	-	-	203 423	121 500	-40%
USA	4 357	624 844	1 738	122 780	142 196	118 311	-17%
Bolivie	284 634	49 370	485 269	490 611	420 985	112 499	-73%
Norvège	110 495	148 439	133 205	159 529	113 186	107 113	-5%
Costa Rica	188 664	335 654	333 220	470 689	40 359	102 089	153%
Jamaïque	-	322 646	-	195 725	45 227	77 977	72%
Croatie	41 595	97 690	48 473	35 398	67 669	33 239	-51%
Barbades	-	-	-	7 715	4 851	27 261	462%
Argentine	19 362	64 579	118 268	104 176	49 515	23 759	-52%
Swaziland	159 119	250 130	193 166	143 768	28 016	18 450	-34%
Serbie	-	78 071	16 190	14 215	30 353	17 305	-43%
Zimbabwe	102 178	141 504	74 361	97 581	14 691	10 165	-31%
Ukraine	427 673	226 125	107 089	65 070	31 458	8 432	-73%
Kazakhstan	-	-	12 962	85 089	74 323	7 393	-90%
Ile Maurice	-	42 554	43 766	26 507	1 137	2 054	81%
Chine	-	72 426	8 552	23	192	333	73%
Cambodge	-	-	-	339 600	44 884	-	-
Nicaragua	58 544	180 976	-	607 562	9 542	-	-
El Salvador	-	-	383 170	98 214	nc	nc	-
Total principales origines :	5 780 046	11 948 989	14 187 703	10 868 545	4 068 295	3 483 978	-14%
Autres origines ou non précisées	<i>nc</i>	170 102	155 754	20 520	23 945	36 427	52%
TOTAL	11 852 357 *	12 119 091	14 343 457	10 889 065	4 092 240	3 520 405	-14%

Source : Commission Européenne, Eurostats Comext

PRODUCTION, UTILISATIONS ET IMPORTATIONS D'ALCOOL ETHYLIQUE DE L'UE
Evolutions depuis 2004

en millions hl

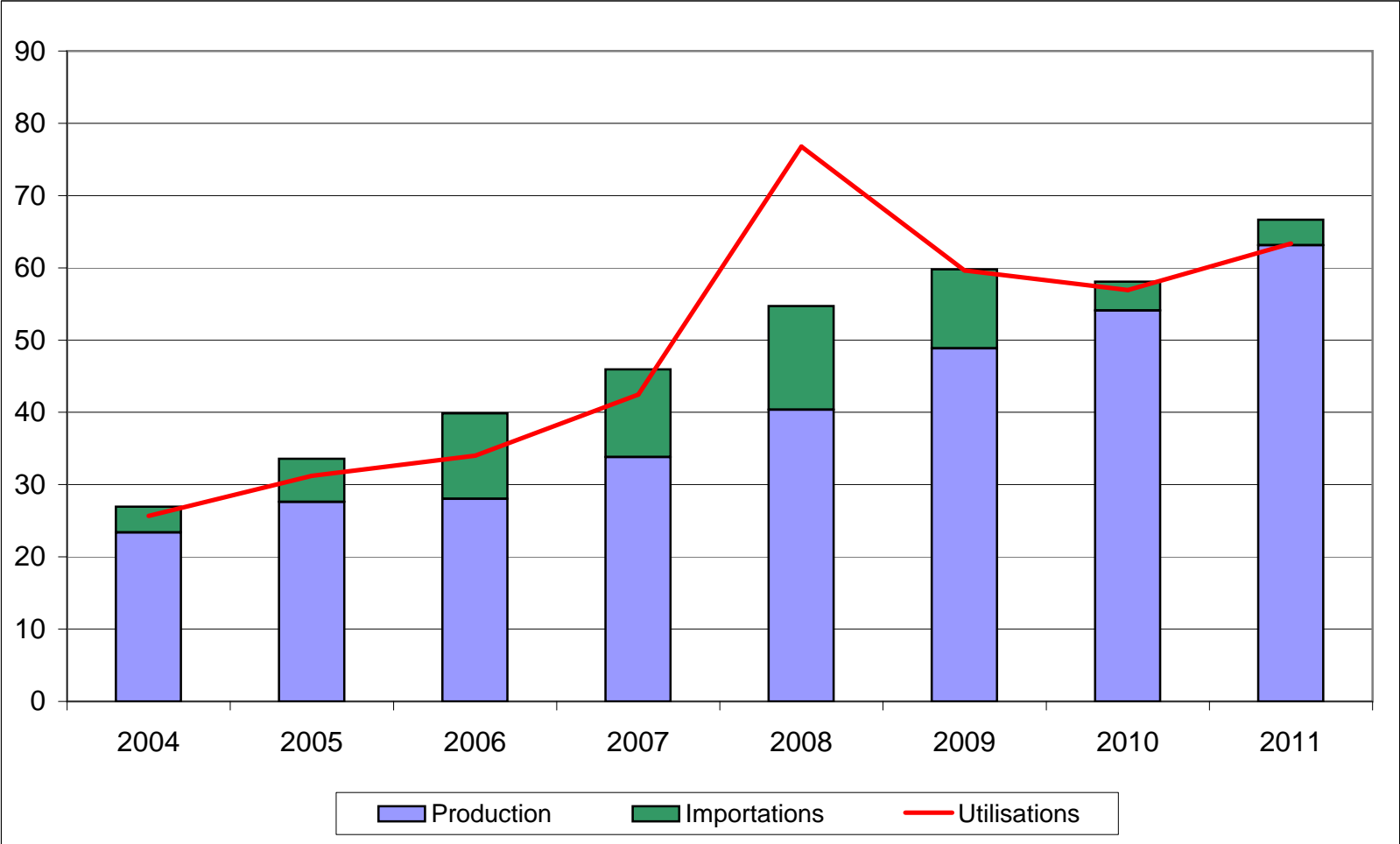

Source : Commission Européenne

BILANS FRANCE - ALCOOL ETHYLIQUE (1)

2009, 2010 et 2011

(en hectolitres d'alcool pur)

	2009		2010		2011	
	Origine agricole	Total	Origine agricole	Total	Origine agricole	Total
I - RESSOURCES						
1 - Stocks au 1 ^{er} janvier	1 784 730	1 784 730	1 330 610	1 330 610	1 164 452	1 164 452
2 - Production	17 102 509	17 102 509	18 372 827	18 372 827	18 333 451	18 333 451
- Céréales	7 891 843	7 891 843	8 753 060	8 753 060	9 613 414	9 613 414
- Betteraves - Mélasse	8 624 968	8 624 968	9 045 680	9 045 680	8 119 214	8 119 214
- Viti-vinicole	557 473	557 473	542 497	542 497	566 725	566 725
- Autre	28 225	28 225	31 590	31 590	34 098	34 098
3 - Importations	963 922	963 922	1 811 065	1 811 065	688 209	688 209
TOTAL DES RESSOURCES	19 851 161	19 851 161	21 514 502	21 514 502	20 186 112	20 186 112
II - UTILISATIONS						
1 - Consommation intérieure (1)	11 189 938	11 189 938	10 160 077	10 160 077	9 353 182	9 353 182
- Alimentation et boissons	1 201 775	1 201 775	997 372	997 372	865 082	865 082
- Utilisation industrielle	978 265	978 265	1 191 453	1 191 453	989 003	989 003
- Carburant	8 695 972	8 695 972	7 837 892	7 837 892	7 384 711	7 384 711
- Autre	313 926	313 926	133 360	133 360	114 386	114 386
2 - Exportations	7 330 613	7 330 613	10 189 973	10 189 973	9 342 515	9 342 515
- dont éthanol carburant	4 136 910	4 136 910	5 273 706	5 273 706	5 253 990	5 253 990
TOTAL DES UTILISATIONS	18 520 551	18 520 551	20 350 050	20 350 050	18 695 697	18 695 697
TOTAL STOCKS AU 31/12	1 330 610	1 330 610	1 164 452	1 164 452	1 490 415	1 490 415

(1) Ces bilans, livrés à titre indicatif, sont obtenus à partir des déclarations d'écoulements par les fabricants, y compris pour les exportations. Ils ne tiennent pas compte des quantités stockées, voire exportées, par d'autres acteurs du marché. L'écart avec les quantités déclarées aux douanes s'explique également par d'autres facteurs : les quantités portées ici sont en hl d'alcool pur et les quantités déclarées exportées peuvent être enregistrées par les douanes avec un décalage dans le temps. Le poste des importations est celui qui permet l'ajustement du bilan afin de tenir compte des stocks déclarés détenus par les fabricants. L'écart avec les données des douanes s'explique également par le fait qu'il s'agit dans ce bilan de quantités d'alcool pur. Les quantités importées contenant au total très certainement moins de 50 % d'alcool. Par ailleurs ces bilans ne tiennent pas compte de certaines quantités d'éthanol produites en France et livrées vers l'UE- Belgique notamment - pour être ensuite réexportées en France sous forme d'ETBE. Les quantités concernées sont estimées à 2,4 M hl en 2009 et 2,3 M hl en 2010.

Source : FranceAgriMer - juin 2012

Production d'alcool éthylique - 2012

France

(hectolitres d'alcool pur)

1er trimestre 2012		
Production :	4 662 501	
dont		
- Céréales		2 465 298
- Mélasse / betteraves		2 016 122
- Vitivinicole		173 035
- Autres		8 046

Total 2012		
Production :	4 662 501	
dont		
- Céréales		2 465 298
- Mélasse betteraves		2 016 122
- Vitivinicole		173 035
- Autres		8 046

Source : FranceAgriMer

Écoulement d'alcool éthylique - 2012

France

(hectolitres d'alcool pur)

1er trimestre 2012		
Écoulements (*) :	2 112 779	
dont		
- aliments		28 863
- boissons alcoolisées		134 854
- utilisations industrielles		279 488
- carburant		1 637 768
- autres		31 806

Total 2012		
Écoulements (*) :	2 112 779	
dont		
- aliments		28 863
- boissons alcoolisées		134 854
- utilisations industrielles		279 488
- carburant		1 637 768
- autres		31 806

** Ce total ne comprend pas les livraisons vers l'UE, notamment les quantités destinées à être transformées en ETBE et réexpédiées en France.*

Source : FranceAgriMer

IMPORTATIONS ET EXPORTATIONS D'ALCOOL ETHYLIQUE

*(en hectolitres, tel quel *)*

	Exportations			Importations			Solde		
	UE	PT	Total	UE	PT	Total	UE	PT	Total
2008									
Total	6 691 226	266 734	6 957 960	961 551	981 942	1 943 493	5 729 675	-715 208	5 014 467
2009									
Total	9 819 099	226 968	10 046 067	1 150 863	1 018 805	2 169 668	8 668 236	-791 837	7 876 399
2010									
Total	9 751 915	338 588	10 090 503	1 460 805	607 237	2 068 042	8 291 110	-268 649	8 022 461
2011									
Janvier	854 001	52 124	906 125	62 949	138 899	201 848	791 052	-86 775	704 277
Février	801 341	29 033	830 374	137 963	57 382	195 345	663 378	-28 349	635 029
Mars	937 644	34 875	972 519	141 877	166 974	308 851	795 767	-132 099	663 668
Avril	414 364	19 244	433 609	99 277	74 559	173 836	315 087	-55 314	259 773
Mai	688 573	29 222	717 794	185 249	85 229	270 478	503 324	-56 007	447 316
Juin	716 641	31 260	747 901	143 503	36 186	179 689	573 138	-4 926	568 212
Juillet	562 415	25 058	587 473	81 363	92 137	173 500	481 052	-67 079	413 973
Août	598 201	43 134	641 335	91 208	123 572	214 780	506 993	-80 437	426 555
Septembre	584 717	22 300	607 017	81 726	67 686	149 413	502 991	-45 386	457 604
Octobre	843 151	19 722	862 872	68 842	56 144	124 986	774 309	-36 422	737 886
Novembre	867 391	27 356	894 747	64 927	376	65 303	802 464	26 980	829 443
Decembre	939 204	21 745	960 949	57 227	67 248	124 475	881 977	-45 502	836 474
Total	8 807 643	355 072	9 162 715	1 216 112	966 392	2 182 503	7 591 531	-611 319	6 980 212
2012									
Janvier	979 903	26 919	1 006 822	42 263	44 144	86 407	937 640	-17 225	920 415
Février	712 228	32 771	744 999	77 696	97 960	175 657	634 532	-65 190	569 342
Mars	1 027 660	26 459	1 054 120	88 801	35 424	124 226	938 859	-8 965	929 894
Avril	834 754	15 554	850 308	47 902	54 458	102 360	786 852	-38 904	747 948
Mai	770 539	31 265	801 803	54 679	5 901	60 580	715 860	25 363	741 224
Total	4 325 085	132 967	4 458 052	311 341	237 888	549 229	4 013 744	-104 921	3 908 823

* Les quantités sont en hectolitres, tel quel, c'est-à-dire qu'elles ne représentent pas des quantités d'alcool pur mais qu'elles contiennent suivant les produits de moins de 80 % à 99 % d'alcool.

Sources : Douanes et FranceAgriMer

Directeur de la Publication Fabien BOVA
Atelier Commun d'impression – FAM
Commission Paritaire des publications
Agence de Presse : n° 1364 AD du 19.02.79



FranceAgriMer
ÉTABLISSEMENT NATIONAL
DES PRODUITS DE L'AGRICULTURE ET DE LA MER

FranceAgriMer / Établissement national des produits de l'agriculture et de la mer
12, rue Henri Rol-Tanguy / TSA 20002 / 93555 Montreuil-sous-Bois cedex
tél. : +33 1 73 30 30 00 / fax : +33 1 73 30 30 30
© FranceAgriMer 2012 / www.franceagrimer.fr / www.agriculture.gouv.fr

Photos : FranceAgriMer / Impression - Atelier d'impression de l'Arborial