

FranceAgriMer

Marché du sucre / campagne 2011/12 statistiques de janvier 2012 / n° 495



➤ édition d'avril 2012



BULLETIN N°495

Avril 2012

Statistiques de janvier 2012

SOMMAIRE

I – LA SITUATION MONDIALE

| | |
|---|----|
| Faits et chiffres – mars 2012 | 5 |
| Spot et terme proche à Londres et à New York en moyenne mensuelle (09/2001 à 03/2012).. | 11 |
| Evolution des cours et prime de blanc depuis avril 2011..... | 12 |
| Cours mondiaux sur les marchés de Londres et New York : | |
| .Termes : Moyennes mensuelles et évolution quotidienne – mars 2012..... | 13 |
| Marché à terme de New York : | |
| . Evolution du nombre de lots échangés et part des opérateurs non commerciaux..... | 15 |
| Evolution de la production et de la consommation mondiale de sucre..... | 16 |

II- LA SITUATION COMMUNAUTAIRE

| | |
|---|----|
| Actualité communautaire – mars 2012 | 18 |
| Règlements votés en comités de gestion – mars 2012 | 19 |
| Bilans communautaires sucre 2009/10, 2010/11 (provisoire) et 2011/12 (prévisionnel) | 22 |
| Surfaces betteravières et rendements de l'UE de 1995/96 à 2011/12 | 23 |
| Quotas 2007/08 – Quotas 2008/09 – Quotas 2009/10 – Quotas 2010/11 | 24 |
| Production de sucre dans l'UE de 2009/10 à 2011/12 | 25 |
| Prix moyens du sucre blanc communautaire jusqu'en février 2012 | 26 |

III - LA SITUATION FRANCAISE

| | |
|--|----|
| Bilans français 2009/10, 2010/11 (provisoire) et 2011/12 (prévisionnel)..... | 31 |
| Diagramme prévisionnel de gestion de la campagne 2011/12 – jusqu'en janvier 2012 | 32 |
| Bilans mensuels, estimation des ventes pour la consommation intérieure - Campagne 2011/12 jusqu'en janvier 2012..... | 33 |
| Consommation intérieure : Evolution des ventes jusqu'en janvier 2012 | 34 |
| Consommation intérieure : Ventes, en cumul mobile, jusqu'en janvier 2012..... | 35 |
| Etat des stocks de sucre détenus en France par les fabricants – Campagne 2011/12..... | 36 |

IV - LA SITUATION DES DOM

| | |
|--|----|
| Bilans 2010/11 (provisoire) et 2011/12 (prévisionnel) | 38 |
| Production 2008/09, 2009/10 et 2010/11..... | 39 |
| Exportations de sucre des DOM (Antilles et Réunion) par destinations | 40 |
| Importations de sucre des DOM (Antilles et Réunion) par origines | 41 |
| Exportations mensuelles de sucre par nature (NC) | 42 |
| Importations mensuelles de sucre par nature (NC) | 43 |

V - LES ECHANGES DE SUCRE EN L'ETAT

Echanges intra-communautaires de la France :

| | |
|--|----|
| . Importations en provenance des pays de l'UE jusqu'en janvier 2012..... | 45 |
| . Exportations vers les pays de l'UE jusqu'en janvier 2012 | 46 |

Echanges de la France avec les pays tiers :

| | |
|--|----|
| . Importations par pays d'origine jusqu'en janvier 2012 (campagne 2011/12)..... | 47 |
| . Importations par pays d'origine de 2007/08 à 2010/11 | 48 |
| . Exportations par pays de destination jusqu'en janvier 2012 (campagne 2011/12)..... | 49 |
| . Exportations par pays d'origine de 2007/08 à 2010/11 | 53 |

| | |
|---|----|
| Certificats délivrés en France pour l'exportation de sucre..... | 57 |
|---|----|

VI - LES ECHANGES FRANCAIS DE PRODUITS SUCRES

- Produits sucrés :

| | |
|--|----|
| . Importations en provenance de l'UE et des pays tiers janvier 2012..... | 59 |
| . Exportations vers l'UE et les pays tiers janvier 2012 | 60 |

- Sucre incorporé (évaluation) :

| | |
|--|----|
| . Importations en provenance de l'UE et des pays tiers janvier 2012..... | 61 |
| . Exportations vers l'UE et les pays tiers janvier 2012 | 62 |
| . Solde des échanges janvier 2012..... | 63 |

VII - LES ECHANGES FRANCAIS DE MELASSES

| | |
|---|----|
| - Bilan des échanges avec l'UE et les pays tiers jusqu'en janvier 2012..... | 65 |
| - Importations en provenance des pays de l'UE jusqu'en janvier 2012..... | 66 |
| - Exportations vers les pays de l'UE jusqu'en janvier 2012..... | 67 |

VIII – PRODUCTION ET ECOULEMENT D'ALCOOL ETHYLIQUE

| | |
|---|----|
| - Faits et Chiffres – mars 2012 | 69 |
| - Evolution comparée des cours du sucre, de l'éthanol (Brésil) et du pétrole (mondial) | 70 |
| - Bilans d'alcool éthylique UE – 2008, 2009 et 2010 | 71 |
| - Production 2010 : Répartition par Etat membre et par matière première | 72 |
| - Utilisation 2010 : Répartition par Etat membre et par utilisation | 73 |
| - Importations de l'UE par pays d'origine en 2008 à 2010..... | 74 |
| - Production, utilisations et importations de l'UE - Evolution depuis 2004 | 75 |
| - Bilans d'alcool éthylique France – 2008, 2009 et 2010 | 76 |
| - Production d'alcool éthylique en France – 2011 (1 ^{er} , 2 ^{ème} , 3 ^{ème} et 4 ^{ème} trimestres) | 77 |
| - Ecoulement d'alcool éthylique en France – 2011 (1 ^{er} , 2 ^{ème} , 3 ^{ème} et 4 ^{ème} trimestres) | 78 |
| - Importations et exportations d'alcool éthylique en France - 2008 à janvier 2012 | 79 |

Reproduction et utilisation autorisées avec mention de la source

I – La situation mondiale

Faits et chiffres¹

Mars 2012

Brésil

Production :

- La récolte de canne 2012/13 devrait démarrer dans la région du Centre Sud avec un retard d'une dizaine de jours par rapport à la campagne précédente, selon l'Unica. Il semble que les conditions météorologiques, en l'occurrence un manque de pluies, au début de 2011 en soit la cause, en ralentissant le développement de la canne. 67 % des sucreries étaient entrées en campagne dès le début d'avril de l'année dernière. La campagne 2011/12 s'est achevée à la mi février dans cette région et atteint une récolte totale de 494,27 Mt, contre 556,95 Mt l'année dernière. La production de sucre s'élève à 31,3 Mt, tel quel, contre 33,5 Mt un an plus tôt (*FO Licht du 1^{er} mars 2012*).

| Brésil : Centre Sud rapport de campagne 2011/12 au 16 février 2012 | | | |
|--|---------|---------|----------------|
| | 2011/12 | 2010/11 | Evolution en % |
| Canne (1 000 tonnes) | 494 273 | 556 945 | -11,3 % |
| Sucre (1 000 tonnes) | 31 300 | 33 501 | -6,6 % |
| Ethanol (millions de litres) | 20 625 | 25 385 | -18,8 % |
| Kg de sucre par tonne de canne (kg) –ATR /TC | 137,55 | 140,50 | -2,1 % |
| Part de canne pour produire du sucre (%) | 48,32 | 44,93 | |
| Part de canne pour produire de l'éthanol (%) | 51,68 | 55,07 | |

(*FO Licht du 1^{er} mars 2012 - source UNICA*)

- La récolte de canne dans la région du Centre Sud en 2012/13 devrait être supérieure à celle de 2011/12 (494 Mt), mais ne devrait pas dépasser le niveau record de 556 Mt de 2010/11, selon Antonio de Padua Rodrigues, directeur technique de l'Unica. Il l'estime entre 518 et 540 Mt. Il a ajouté qu'il s'attend à une hausse des rendements de 7 % par rapport au très mauvais résultat de 2011/12 (70 t/ha). Un retour au niveau moyen, de 84 t/ha, des dernières campagnes n'est cependant pas encore envisagé. Selon Ismael Perina, président de l'association des planteurs de canne de la région du Centre Sud, Orplana, les sucreries et les planteurs de cette région ont renouvelé la canne à un taux de l'ordre de 18 à 20 % de l'ensemble des surfaces en 2011, alors que ce taux n'était que de 12 à 13 % depuis 2008, ce qui a causé un déclin des rendements (*FO Licht du 5 mars 2012*).

- Datagro a estimé la production de sucre du Centre Sud pour 2012/13 en hausse de 8,6 %, ou de 2,7 Mt, à 33,88 Mt, soit un niveau record. Les exportations de sucre de la région sont estimées à 23,6 Mt contre 21,7 Mt en 2011/12. Cette prévision s'appuie sur une estimation de récolte de canne de 518,3 Mt en hausse de 5,1 %. Selon Plinio Nastari, le Président de Datagro, même si le principal problème de la filière sucrière, le renouvellement insuffisant de la canne, n'est toujours pas résolu, la campagne 2012/13 ne peut qu'être effectivement bien meilleure que celle qui vient de s'achever, très décevante à de nombreux points de vue. Plinio Nastari a ajouté que du fait d'un manque de pluies durant la période de plantation de la nouvelle canne, la campagne devrait démarrer un peu plus tard pour laisser la canne arriver à maturation. S'agissant de la région du Nord Nord-Est, Datagro s'attend à une campagne comparable à celle de 2011/12, soit une récolte de 68 Mt pour une production de sucre de 4,9 Mt et de 2,15 milliards de litres d'éthanol. La récolte totale du Brésil est ainsi attendue, pour 2012/13, à 586,3 Mt de canne pour une production de sucre de 38,78 Mt et de 24 milliards de litres d'éthanol. Les exportations totales devraient atteindre 26,35 Mt pour le sucre et 1,8 milliards de litres pour l'éthanol. (*FO Licht du 16 mars 2012*).

Divers :

- Selon Bloomberg, l'industrie sucrière brésilienne devrait consacrer cette année 6 milliards de réals (3,3 milliards de dollars) pour le renouvellement de la canne. Cela pourrait permettre le renouvellement de la canne sur 1,5 M ha,

¹ Les quantités de sucre indiquées sont exprimées, sauf indication contraire, en valeur brut.

soit 15 % de leurs surfaces détenues en propre, selon Antonio de Padua Rodrigues, Directeur technique de l'Unica. En 2011, le renouvellement de la canne avait été réalisé sur 1 M ha. L'ensemble des sucreries brésiliennes ne devraient fonctionner cette année qu'à 80 % de leurs capacités du fait d'un renouvellement insuffisant de la canne plantée lors des précédentes campagnes. La canne est en effet généralement renouvelée tous les 5 ans pour maintenir les rendements à un bon niveau. Les planteurs de canne indépendants procéderont également au renouvellement, mais sur leurs fonds propres et disposeront probablement d'une aide du gouvernement à cette fin (près de 4 milliards de réals mis à disposition par la banque brésilienne de développement, la BNDES). Si les investissements continuent d'être réalisés à ce rythme, les sucreries brésiliennes devraient pouvoir à nouveau fonctionner à pleine capacité d'ici 2015. La récolte de canne pour la prochaine campagne est attendue dans la région du Centre Sud entre 518 et 540 Mt, en hausse par rapport à 494,32 Mt pour la campagne actuelle. La capacité totale des sucreries de cette région est de 700 Mt cette année (FO Licht du 26 mars 2011).

Exportations :

- Les exportations de sucre du pays devraient pouvoir se réaliser plus facilement cette année et ne connaîtront probablement plus les difficultés de l'année dernière relatives à l'approvisionnement. L'ouverture d'un nouveau terminal de chargement et de déchargement, d'une capacité totale de 2,3 Mt, dans le port de Santos et les travaux d'infrastructures réalisés dans ce port et au Paranagua devraient remédier aux difficultés passées. 16,9 Mt de tonnes de sucre avaient été exportées à partir du port de Santos en 2011 et 19,4 Mt en 2010 (FO Licht du 15 mars 2012).

- Les exportations brésiliennes se sont élevées à 1,368 Mt en février 2012, contre 1,296 Mt en janvier 2011. Le total cumulé depuis mai 2011 atteint 23,048 Mt, contre 26,612 Mt un an plus tôt. Les exportations totales avaient été de 28,045 Mt en 2010/11 et de 24,61 Mt en 2009/10. Les principaux pays de destination du sucre brut brésilien depuis le début de la campagne 2011/12 ont été la Russie (2,314 Mt) et la Chine (2,043 Mt). Les principaux pays de destination du sucre blanc ont été les Emirats Arabes Unis (567 600 tonnes) et l'Arabie Saoudite (326 200 tonnes) (FO Licht du 13 mars 2012).

Les exportations brésiliennes de sucre de 2002/03 à 2011/12 (mai 2011 à février 2012) (1 000 t)

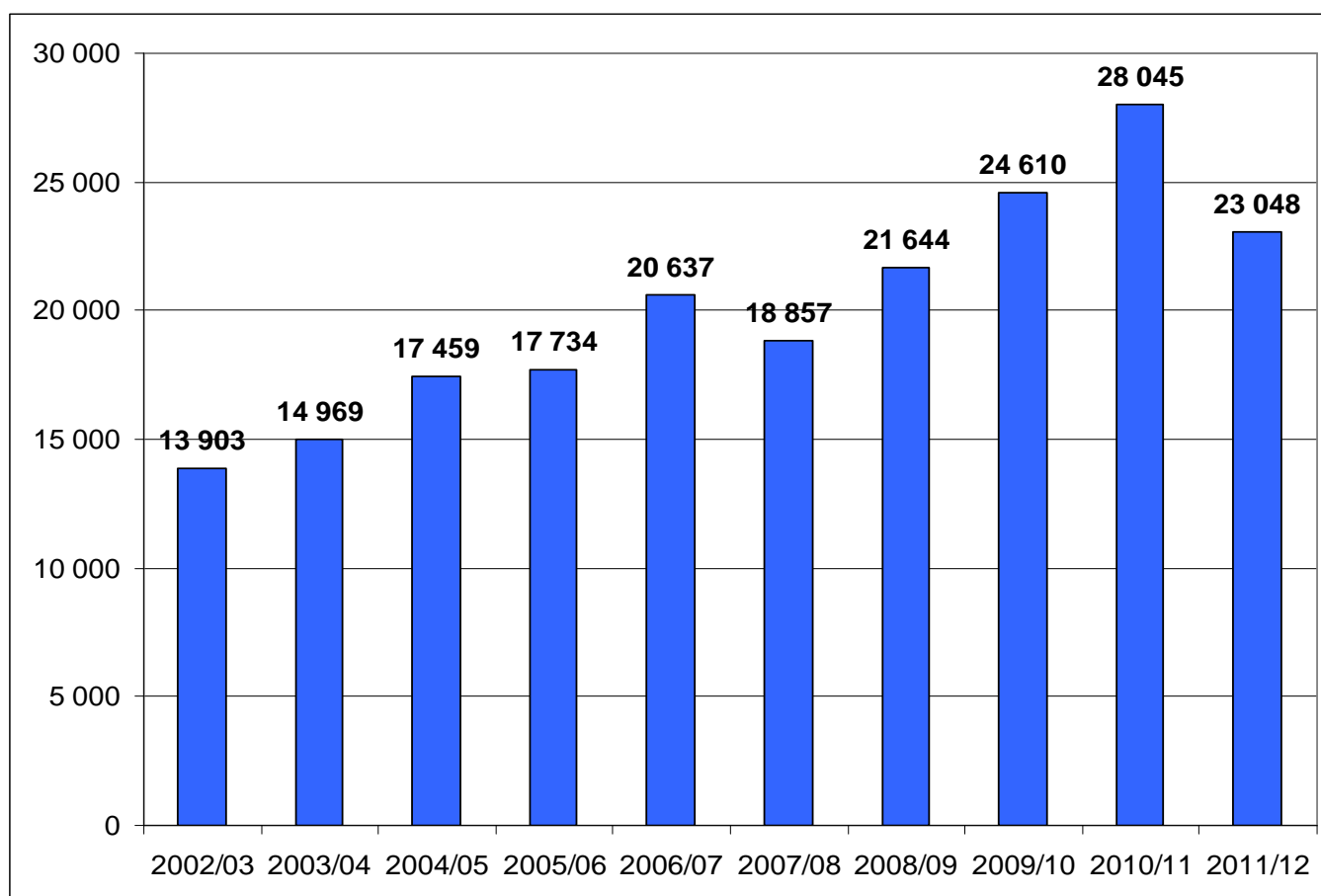

Exportations brésiliennes de sucre (répartition mensuelle) de 2002/03 à 2011/12 (mai 2011 à février 2012)
(1 000 t)

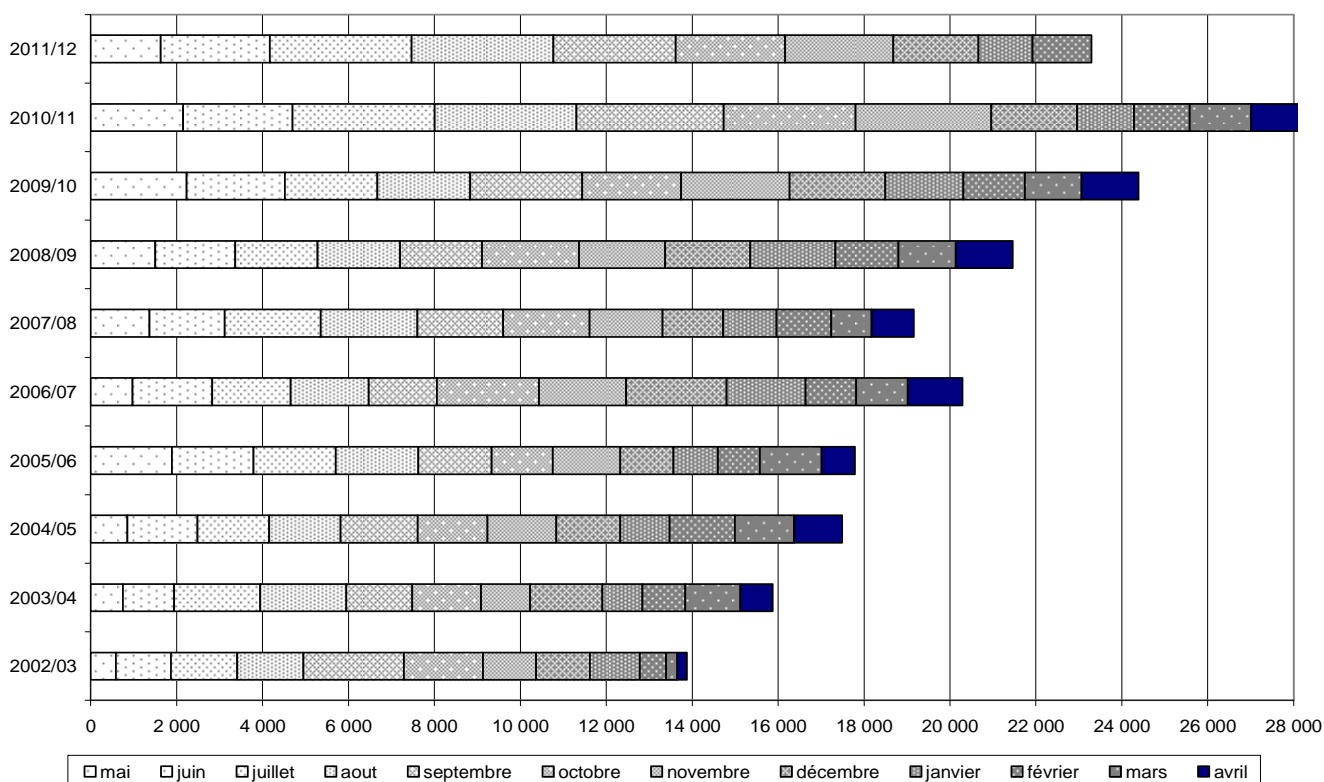

Chine

Production:

- La production de saccharine a atteint 18 204 tonnes au cours de l'année 2011, en hausse par rapport à 2010 (14 362 tonnes) pour des exportations relativement stables à 14 362 tonnes en 2011 contre 14 318 tonnes en 2010 (Fo Licht du 22 mars 2012).

Importations :

- La Chine a importé 95 237 tonnes de sucre en février 2012, en hausse par rapport à février 2011 (20 833 tonnes). Le total cumulé pour les 5 premiers mois de la campagne 2011/12 atteint, fin février, 1,499Mt, contre 442 936 tonnes pour les 5 premiers mois de 2010/11. La totalité des importations de sucre s'étaient élevées à 2,096 Mt en 2010/11 (Fo Licht du 22 mars 2012).

Etats-Unis

Bilan 2011/12:

- Dans son dernier bilan 2011/12, publié en mars, l'USDA a laissé son estimation de production de sucre à 7,3 Mt. Les importations ont été revues en nette hausse à 3,5 Mt, contre 2,6 Mt précédemment. Les importations en provenance du Mexique ont notamment été revues de 280 tonnes à 1,2 Mt. Les livraisons sur le marché intérieur ont été revues en hausse à 12,5 Mt contre 9,99 Mt auparavant et 10,01 Mt l'année dernière. Le ratio stock sur consommation ressort maintenant à 9 % contre 7,7 % dans le précédent rapport de l'USDA (Fo Licht du 10 mars 2012).

Inde

Production :

- Selon Ajit Chaugule, directeur de la Fédération des Sucreries Coopératives de l'Etat du Maharashtra, les sucreries de cet Etat ont mis en œuvre 62,59 Mt de canne depuis le début de la campagne à fin février 2012 et produit 7,13 Mt de sucre, valeur blanc. Cela est en hausse de 872 000 tonnes par rapport à la même période de la précédente campagne (6,258 Mt). Le taux de sucre extrait s'établit à 11,39 %. Il a indiqué que le Maharashtra devrait produire, pour 2011/12, 9 Mt de sucre, soit un niveau inchangé par rapport à 2010/11 (9,053 Mt), malgré l'avance de cette campagne cette année. Le gouvernement local a pour sa part estimé la production en janvier dernier à 8,8 Mt de sucre pour une récolte de 77,5 Mt. 119 coopératives sucrières et 50 sucreries privées sont entrées en campagne dans cet Etat en novembre dernier et 5 d'entre elles ont déjà cessé leurs activités (*Fo Licht du 13 mars 2012*).

- Le quatrième producteur indien de sucre, l'Etat du Tamil Nadu, croit pouvoir atteindre son objectif d'une production de sucre en hausse de 20 % à 2,25 Mt en 2011/12, valeur blanc, contre 1,85 Mt en 2010/11. Les sucreries auraient déjà réceptionné depuis le début de la campagne à fin février 2012, 9,8 Mt de canne, contre 7,5 Mt un an plus tôt. La production de sucre atteint 860 000 tonnes, contre 675 000 l'année dernière. Le taux de sucre extrait est en sensible hausse à 9,41 % contre 9,045 % un an plus tôt. Selon certaines sources industrielles, la récolte de canne devrait encore croître l'année prochaine, au regard de l'évolution des surfaces plantées (*Fo Licht du 16 mars 2012*).

- Selon l'ISMA (*Indian Sugar Mills Association*) la production de sucre pour 2011/12 s'élève, au 15 mars 2012, à 21,16 Mt, valeur blanc, contre 18,571 Mt un an plus tôt. 476 sucreries étaient en campagne à cette date contre 419 l'année. Toujours au 15 mars, la production du Maharashtra était de 7,303 Mt, en hausse de 13 % par rapport à la précédente campagne. La production de l'Uttar Pradesh était de 6,015 Mt, en hausse de 13 %. La production dans l'Etat du Karnataka était de 3,2 Mt, celle du Tamil Nadu de 1,08 Mt et celle de l'Andhra Pradesh à 990 000 tonnes. L'ISMA maintient par ailleurs son estimation de production de sucre pour 2011/12 à 26 Mt et appelle encore le gouvernement à autoriser plus d'exportations afin de réduire l'excédent de fin de campagne, attendu entre 2 et 2,5 Mt. En outre cela permettrait aux sucreries de régler une partie de l'arriéré de paiement du aux planteurs qui atteint, toujours selon l'ISMA, un niveau sans précédent (*Fo Licht du 20 mars 2012*).

- La surface plantée en canne dans l'Etat du Maharashtra devrait se réduire en 2012/13 à 850 000 ha contre 1,02 M ha en 2011/12 à cause d'un manque de ressources en eau incitant certains planteurs à se tourner vers d'autres cultures malgré le maintien d'un prix de la canne rémunérateur selon les autorités cet Etat. Les chiffres définitifs de la surface totale plantée en canne seront connus à la fin du mois. Il n'y a pas encore d'estimation officielle pour 2012/13 mais on peut s'attendre à une baisse de la production de sucre dans les mêmes proportions, soit d'environ 17 % (*Fo Licht du 23 mars 2012*).

Exportations :

- L'industrie continue de faire pression sur le gouvernement afin de permettre l'ouverture de tranches d'exportations supplémentaires. Cela permettrait de régler une partie de la dette accumulée auprès des planteurs pour la canne livrée. Celle-ci atteindrait à l'échelle de l'ensemble du pays un total de 60 milliards de roupies (soit environ 1,2 milliards de dollars). Elle serait de 31,6 milliards de roupies pour le seul Etat de l'Uttar Pradesh (*Fo Licht du 22 mars 2012*).

- Le gouvernement indien a autorisé à nouveau l'exportation d'1 Mt de sucre supplémentaire sous le régime général (OGL : *Open general licence*), après les deux premières tranches de 1 Mt chacune autorisée en novembre 2011 et février 2012. Cela porte le total des exportations autorisées à 3 Mt pour la campagne 2011/12. Sur la seconde tranche autorisée, les licences délivrées au 22 mars dernier s'élevaient à seulement 359 000 tonnes. Cette décision d'ouverture d'une troisième tranche d'exportation fait suite à la révision à la hausse par le ministère de l'alimentation de son estimation de production de sucre de 24,6 Mt à 25,2 Mt, valeur blanc. Cette estimation reste encore en dessous de celle délivrée par l'ISMA (*Indian Sugar Mills Association*) de 26 Mt, qui continue de réclamer une capacité d'exportation de 4 Mt. Cette mesure permettra notamment aux industriels indiens de payer leurs planteurs auxquels ils devaient encore, fin février, selon l'ISMA, 84 milliards de roupies (soit 1,6 milliards de dollars) (*Fo Licht du 27 mars 2012*).

Divers :

- L'association des sucreries de l'Uttar Pradesh (UPSMA) a appelé le gouvernement à adopter un ensemble de mesures pour aider les sucreries à faire face à des difficultés financières. La Cour suprême a récemment jugé que les retards de paiement (lié au non paiement de la totalité du prix garanti de la canne) aux planteurs pour leur canne livrée soit rattrapé malgré la baisse des prix du sucre le mois dernier. La décision, du 17 janvier dernier, ordonnait aux sucreries de payer la totalité du prix garanti de la canne pour 2006/07 et 2007/08 dans les trois mois. L'association estime que le manque à gagner total pour les industriels pourrait atteindre 35,7 milliards de roupie (plus de 700 millions de \$) pour cette campagne. Ceci a notamment conduit les banques, toujours selon UPSMA, à ne plus accorder de crédits aux industriels. Cette situation pourrait provoquer de sérieuses difficultés financières pour certaines sucreries. La demande des sucreries de l'Uttar Pradesh est d'étendre aux industriels privés les mêmes facilités que les coopératives d'Etat, notamment un prêt sans intérêt assorti d'un moratoire d'au moins 5 ans. Elles exigent également plusieurs réductions d'impôts afin de pouvoir payer la canne due au titre de cette campagne et éviter l'accumulation d'un arriéré de paiement encore plus important (*Fo Licht du 6 mars 2012*).

Mexique

Production:

- La production mexicaine au titre de la campagne 2011/12 de sucre, au 17 mars, atteint 3,173 Mt, en recul de 12,5 % par rapport à la même date de la précédente campagne (3,631 Mt). La quantité de canne mise en œuvre s'élevait à 29,760 Mt contre 31,449 Mt l'année dernière pour des rendements en canne et un taux de sucre également en recul. Deux sucreries, sur un total de 54, ont d'ores et déjà arrêté la production début mars. Le comité gouvernemental du sucre et de la canne (Conadesuca) a revu une nouvelle fois à la baisse son estimation de la production à 5,036 Mt contre 5,099 Mt en février dernier, sur la base d'une récolte attendue maintenant à 45,856 Mt pour un rendement de 63,93 t/ha (contre 65,53 t/ha l'année dernière) et d'un taux de sucre de 10,98 % (contre 11,75 % l'année dernière) (*Fo Licht du 22 mars 2012*).

Importations:

- Le Mexique a retardé sa décision de procéder à l'ouverture d'un contingent supplémentaire d'importation de 250 000 tonnes. L'industrie sucrière mexicaine avait en effet précisé qu'elle estimait que l'approvisionnement du marché intérieur était plus que suffisant à ce jour (*Fo Licht du 27 mars 2012*).

Mozambique

Production:

- La sucrerie Mafambisse, détenue par la société Tongaat Hulett (à hauteur de 85 %) et l'Etat (pour 15 %) a produit 63,000 tonnes de sucre en 2011/12 (avril à mars), en hausse de près de 20 000 tonnes par rapport à 2010/11 (44 000 tonnes). Cette hausse de la production a été attribuée à de nouvelles techniques d'irrigation et à la hausse des surfaces plantées. Le rendement en canne est passé de 35 t/ha à 50 t/ha (*Fo Licht du 22 mars 2012*).

- Une nouvelle sucrerie devrait être construite dans le district de Mopeia dans la région centrale de Zambesia, grâce à des investisseurs Sud-africains. Elle s'appuierait sur une plantation de canne d'une surface de 10 000 ha dès cette année et, à plus long terme, de 30 000 ha. La construction de l'usine elle-même interviendrait dès l'année prochaine. Cela deviendrait la 5ème sucrerie du pays, les 4 autres étant situées dans les régions de Maputo (à Maragra et à Xinavan) et de Sofala (à Mafambisse et à Sofala) (*Fo Licht du 22 mars 2012*).

Pakistan

Production :

- La production de sucre du Pakistan en 2011/12 est estimée à 4,735 Mt valeur blanc, contre 4,1 Mt en 2010/11. Le total des ressources pour 2011/12, compte tenu de 500 000 tonnes de stock en début de campagne, s'élèverait à 5,2 Mt. Le Punjab a d'ores et déjà produit, au 12 mars, 2,7 Mt et compte atteindre 3,1 Mt pour 2011/12, la région de Sindh 1,027 Mt pour un objectif de 1,26 Mt et celle de Khyber Pakhtunkhwa, 275 000 tonnes sur un objectif de 375 000 tonnes. La campagne de récolte et de production devrait s'achever vers le 20 mars dans le nord du Punjab et le Khyber Pakhtunkhwa, et quelques jours après au sud du Punjab et dans la région de Sindh, vers le 25 mars. L'association pakistanaise du sucre (PSMA) invite le gouvernement à prélever 400 000 tonnes de sucre en vue de constituer des stocks de réserve plutôt que d'importer du sucre à cette fin. La consommation intérieure reste estimée à 4,2 Mt (*Fo Licht du 13 mars 2012*).

Russie

Production :

- La production russe de sucre a été de 4 000 tonnes durant la dernière semaine de février. A cette date, il restait encore deux sucreries en activité. Le total cumulé depuis le début de la campagne 2011 /12 s'élève à 5,032 Mt, valeur blanc, contre 2,729 Mt en 2010/11. Le total de betteraves mises en œuvre a été de 39,732 Mt, pour un taux de sucre moyen de 12,7 % (contre 13,6 % l'année dernière) (*Fo Licht du 1er mars 2012*).

Exportations :

- Les exportations russes de sucre blanc de betterave depuis le début de l'année 2012 au 26 mars ont atteint 56 371 tonnes. Les principales destinations du sucre blanc russe sur cette période ont été le Kazakhstan et d'autres pays limitrophes de la Russie (Tadjikistan, Turkménistan, Kirgystan et Ouzbékistan). (*Fo Licht du 27 mars 2012*).

Thaïlande

Production :

- La production cumulée pour la campagne 2011/12 atteint, au 21 mars 2012, 8,991 Mt, contre 7,64 Mt un an plus tôt, soit une hausse de 17,7 %, dont 2,686 Mt de sucre blanc. La quantité totale de canne mises en œuvre sur cette période s'élève à 84,4 Mt, contre 71,9 Mt un an plus tôt. L'OSCB (*Office of the Cane and Sugar Board*) a indiqué récemment que la récolte de canne devrait atteindre 100 Mt en 2011/12 contre 95,4 Mt en 2010/11 (*Fo Licht du 22 mars 2012*).

| Thaïlande : Rapport de campagne 2011/12 au 21 mars 2012 | | | |
|---|----------|----------|----------------|
| | 2011/12 | 2010/11 | Evolution en % |
| Canne (1 000 tonnes) | 84 438,0 | 71 880,8 | 17,5 % |
| Sucre (1 000 tonnes) | 8 990,5 | 7 639,9 | 17,7 % |
| Mélasse (1 000 tonnes) | 3 637,0 | 3 032,9 | 19,9 % |
| Rendement en sucre (%) | 10,65 | 10,63 | 0,18 % |

(*FO Licht du 22 mars 2012*)

Ukraine

Production :

- Les surfaces ensemencées en betterave en Ukraine devraient reculer de 545 000 ha en 2011/12 à 450 000 ha en 2012/13 à cause d'un stockage trop important cette année selon Oleksander Demidov, du ministère de l'agriculture. L'association nationale des producteurs de sucre, Ukrtsukor, a confirmé que la production de sucre devrait décliner de 14 % à environ 2 Mt en 2012/13. Le pays a produit 2,33 Mt en 2011/12 pour une consommation de 1,9 Mt (*Fo Licht du 22 mars 2012*).

Union Européenne

Irlande :

- Le commissaire européen pour la politique régionale, Johannes Hahn, devrait étudier les possibilités en matière d'investissement, notamment un plan financier pluriannuel, pour la résurgence de l'industrie sucrière en Irlande, selon Sean Kelly, membre irlandais du parlement européen (*Fo Licht du 7 mars 2012*).

SPOT ET TERME A LONDRES ET A NEW YORK
 SEPTEMBRE 2003 A MARS 2012 (en \$/t) - Moyenne mensuelle

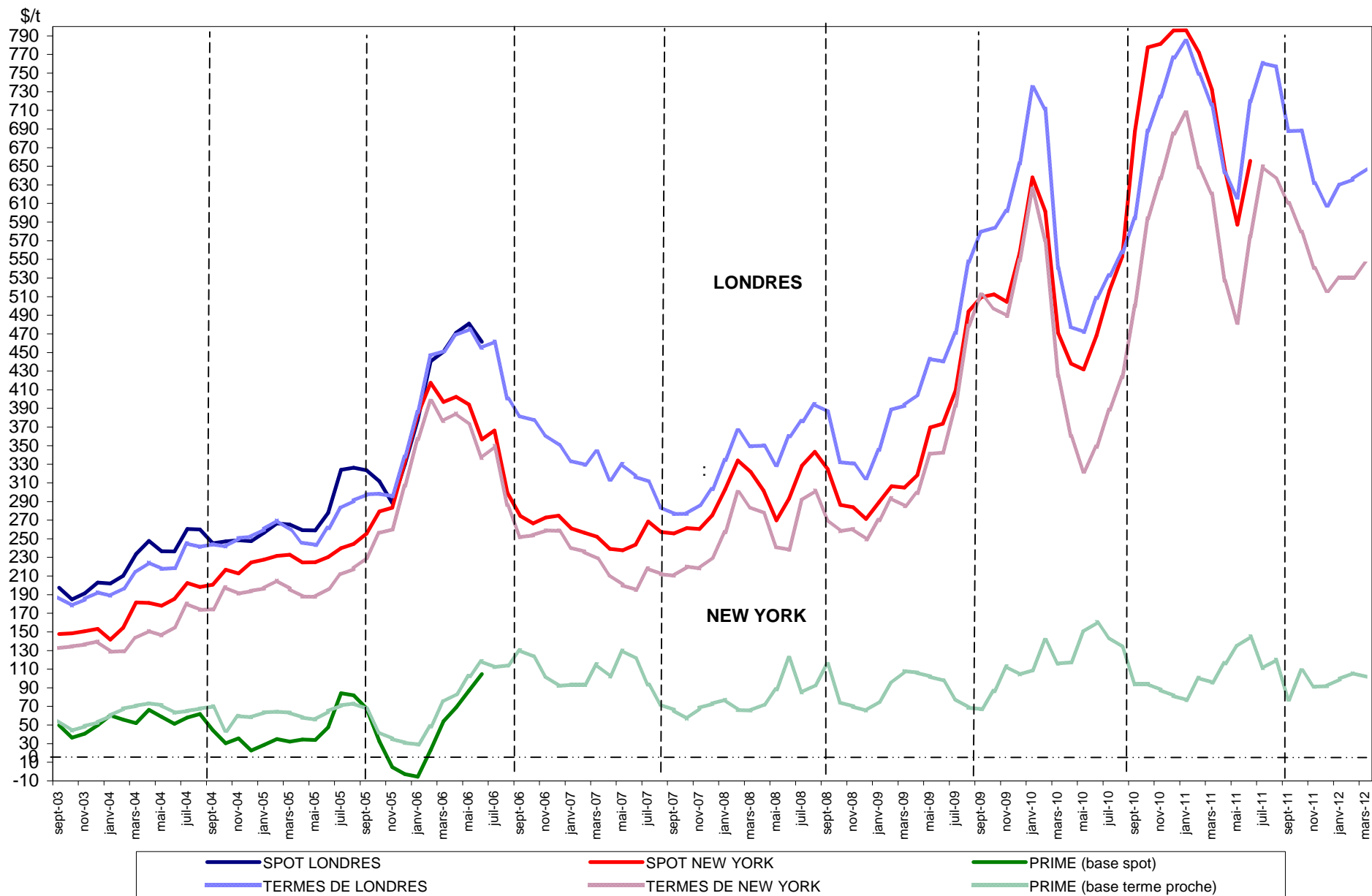

Sucre Brut : New - York n°11, en \$/tonne depuis le 01/04/2011

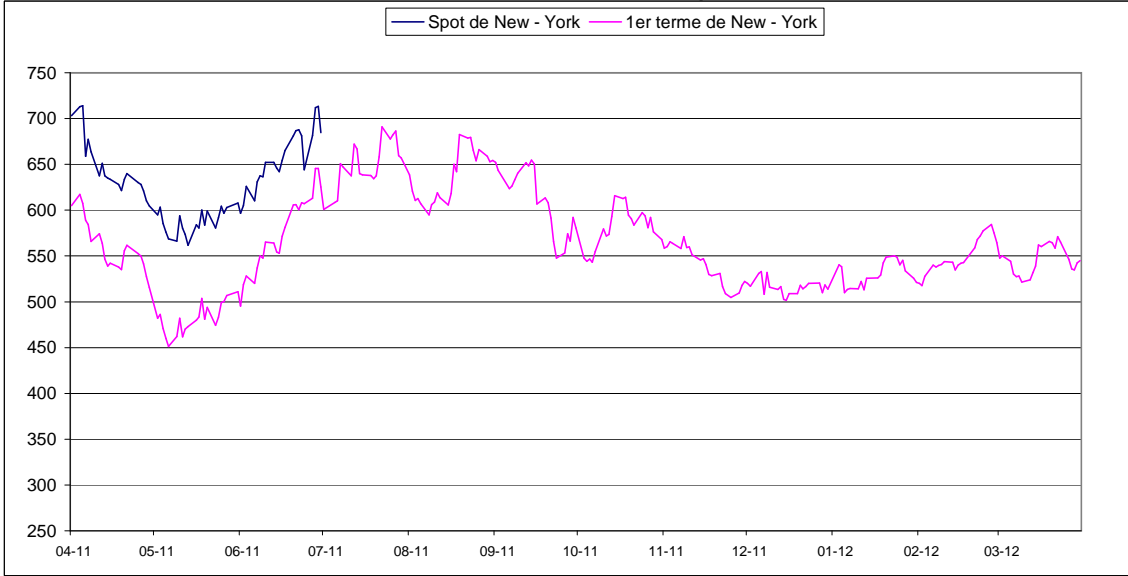

Sucre blanc : FOB N°5 Londres en \$/tonne depuis le 01/04/2011



Prime de blanc en \$/tonne depuis le 01/04/2011

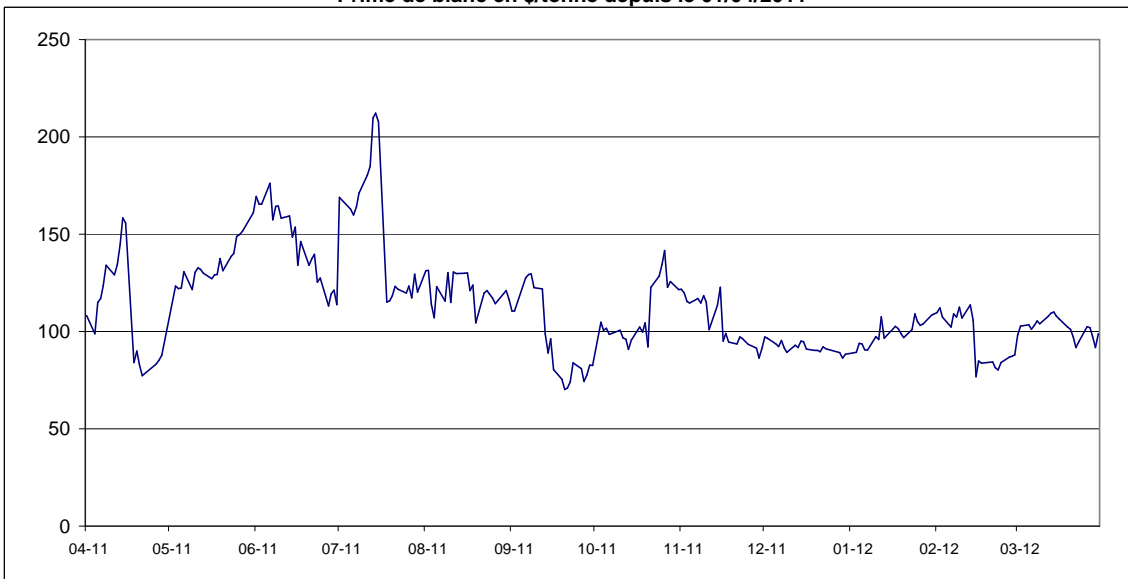

**EVOLUTION DES TERMES
MOYENNES MENSUELLES DE LONDRES ET NEW YORK**

| | | NEW YORK | | LONDRES | | 1 € =\$ |
|-----------|------|-----------|--------|---------|--------|------------------|
| | | en cts/lb | en €/t | en \$/t | en €/t | |
| AVRIL | 2010 | 16,34 | 268,75 | 477,65 | 356,30 | 1,3406 |
| MAI | " | 14,60 | 256,19 | 471,88 | 375,54 | 1,2565 |
| JUIN | " | 15,81 | 285,50 | 508,77 | 416,73 | 1,2209 |
| JUILLET | " | 17,62 | 304,23 | 532,81 | 417,23 | 1,2770 |
| AOUT | " | 19,22 | 328,54 | 557,26 | 432,18 | 1,2894 |
| SEPTEMBRE | " | 22,67 | 328,47 | 594,07 | 454,64 | 1,3067 |
| OCTOBRE | " | 26,94 | 427,41 | 688,12 | 495,13 | 1,3857 |
| NOVEMBRE | " | 28,90 | 466,35 | 724,70 | 530,49 | 1,3661 |
| DECEMBRE | " | 31,09 | 518,39 | 766,73 | 579,97 | 1,3220 |
| JANVIER | 2011 | 32,09 | 529,57 | 784,33 | 587,09 | 1,3360 |
| FEVRIER | " | 29,42 | 475,22 | 749,10 | 548,83 | 1,3649 |
| MARS | " | 28,15 | 443,31 | 716,22 | 511,62 | 1,3999 |
| AVRIL | " | 23,90 | 364,89 | 643,31 | 445,45 | 1,4442 |
| MAI | " | 21,85 | 335,71 | 616,14 | 429,41 | 1,4349 |
| JUIN | " | 26,07 | 399,37 | 719,81 | 500,27 | 1,4388 |
| JUILLET | " | 29,47 | 455,48 | 760,80 | 533,36 | 1,4264 |
| AOUT | " | 28,87 | 443,81 | 756,76 | 527,61 | 1,4343 |
| SEPTEMBRE | " | 27,70 | 443,49 | 687,85 | 499,52 | 1,3770 |
| OCTOBRE | " | 26,30 | 423,00 | 688,35 | 502,22 | 1,3706 |
| NOVEMBRE | " | 24,52 | 423,00 | 631,70 | 466,00 | 1,3556 |
| DECEMBRE | " | 23,42 | 391,69 | 607,92 | 461,28 | 1,3179 |
| JANVIER | 2012 | 24,05 | 410,82 | 629,70 | 487,96 | 1,2905 |
| FEVRIER | " | 24,05 | 401,03 | 636,01 | 480,98 | 1,3223 |
| MARS | " | 24,73 | 413,04 | 647,01 | 490,12 | 1,3201 |

**EVOLUTION DES COURS MONDIAUX DU SUCRE (1ers termes) ET DE L'EURO
PENDANT LE MOIS DE MARS 2012**

| | NEW YORK Terme d'octobre | | LONDRES Terme de décembre | | 1 € =\$ |
|----------------|-----------------------------|---------------|------------------------------|---------------|------------------|
| | en cts/lb | en €/t | en \$/t | en €/t | |
| 1 mars 2012 | 24,85 | 411,54 | 646,00 | 485,28 | 1,3312 |
| 2 mars 2012 | 24,96 | 416,33 | 653,10 | 494,14 | 1,3217 |
| 5 mars 2012 | 24,68 | 411,57 | 647,50 | 489,79 | 1,3220 |
| 6 mars 2012 | 24,05 | 403,10 | 631,40 | 480,04 | 1,3153 |
| 7 mars 2012 | 23,92 | 401,93 | 630,40 | 480,49 | 1,3120 |
| 8 mars 2012 | 23,96 | 398,90 | 633,60 | 478,48 | 1,3242 |
| 9 mars 2012 | 23,66 | 395,43 | 625,50 | 474,19 | 1,3191 |
| 12 mars 2012 | 23,77 | 399,44 | 631,70 | 481,52 | 1,3119 |
| 13 mars 2012 | 24,13 | 407,42 | 641,30 | 491,15 | 1,3057 |
| 14 mars 2012 | 24,44 | 412,50 | 648,90 | 496,78 | 1,3062 |
| 15 mars 2012 | 25,50 | 430,55 | 670,00 | 513,13 | 1,3057 |
| 16 mars 2012 | 25,41 | 427,10 | 666,60 | 508,23 | 1,3116 |
| 19 mars 2012 | 25,66 | 430,19 | 668,00 | 507,98 | 1,3150 |
| 20 mars 2012 | 25,61 | 427,79 | 665,70 | 504,39 | 1,3198 |
| 21 mars 2012 | 25,33 | 422,25 | 655,40 | 495,58 | 1,3225 |
| 22 mars 2012 | 25,91 | 433,82 | 663,00 | 503,53 | 1,3167 |
| 23 mars 2012 | 25,63 | 426,70 | 659,70 | 498,19 | 1,3242 |
| 26 mars 2012 | 24,78 | 411,49 | 648,80 | 488,70 | 1,3276 |
| 27 mars 2012 | 24,30 | 401,80 | 637,70 | 478,29 | 1,3333 |
| 28 mars 2012 | 24,26 | 401,01 | 632,30 | 474,09 | 1,3337 |
| 29 mars 2012 | 24,60 | 408,63 | 634,10 | 477,77 | 1,3272 |
| 30 mars 2012 | 24,71 | 407,87 | 643,60 | 481,88 | 1,3356 |
| MOYENNE | 24,73 | 413,04 | 647,01 | 490,12 | 1,3201 |
| Maximum | 25,91 | 433,82 | 670,00 | 513,13 | 1,3356 |
| Minimum | 23,66 | 395,43 | 625,50 | 474,09 | 1,3057 |

**Marché à terme de New - York (sucre brut) :
Nombres de lots (positions ouvertes) de janvier 2009 à mars 2012**

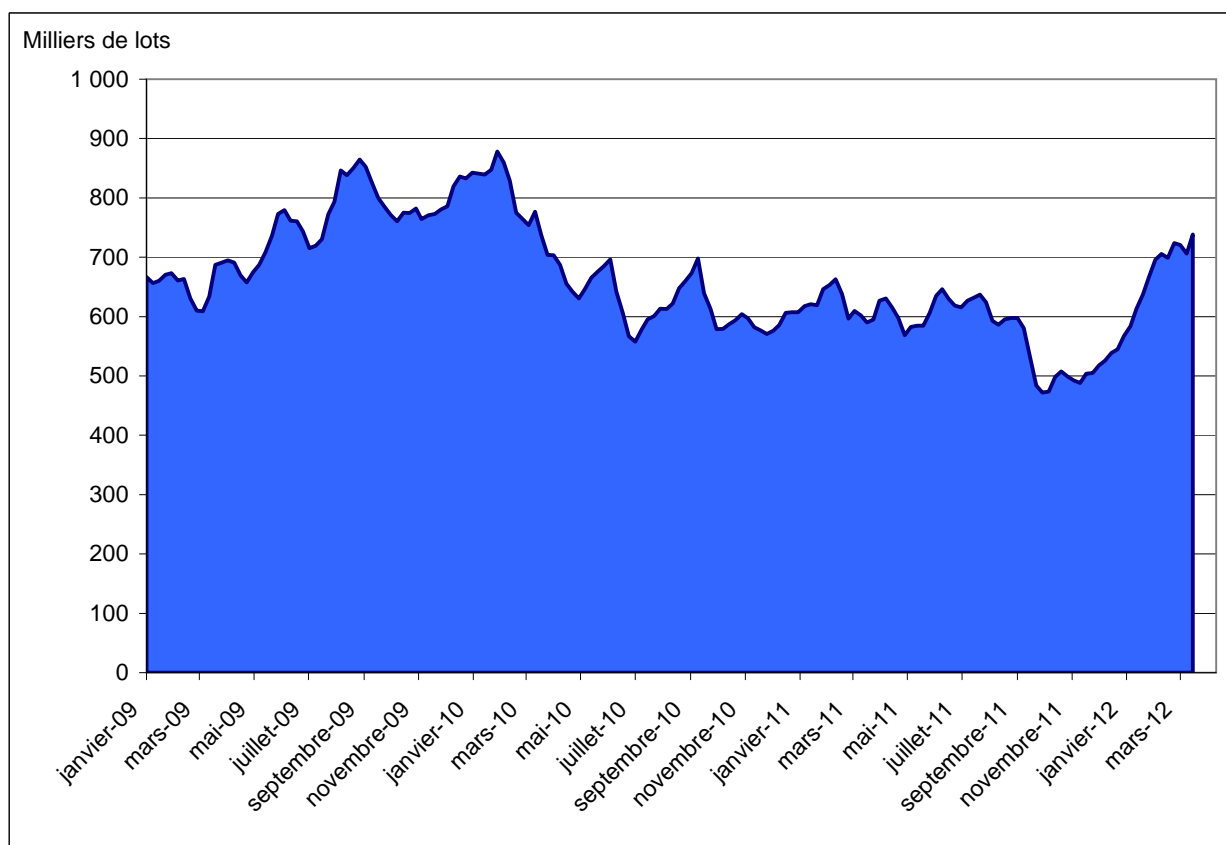

Source : CFTC.org

**Marché à terme de New - York (sucre brut) :
Parts des opérateurs non commerciaux (positions nettes)**

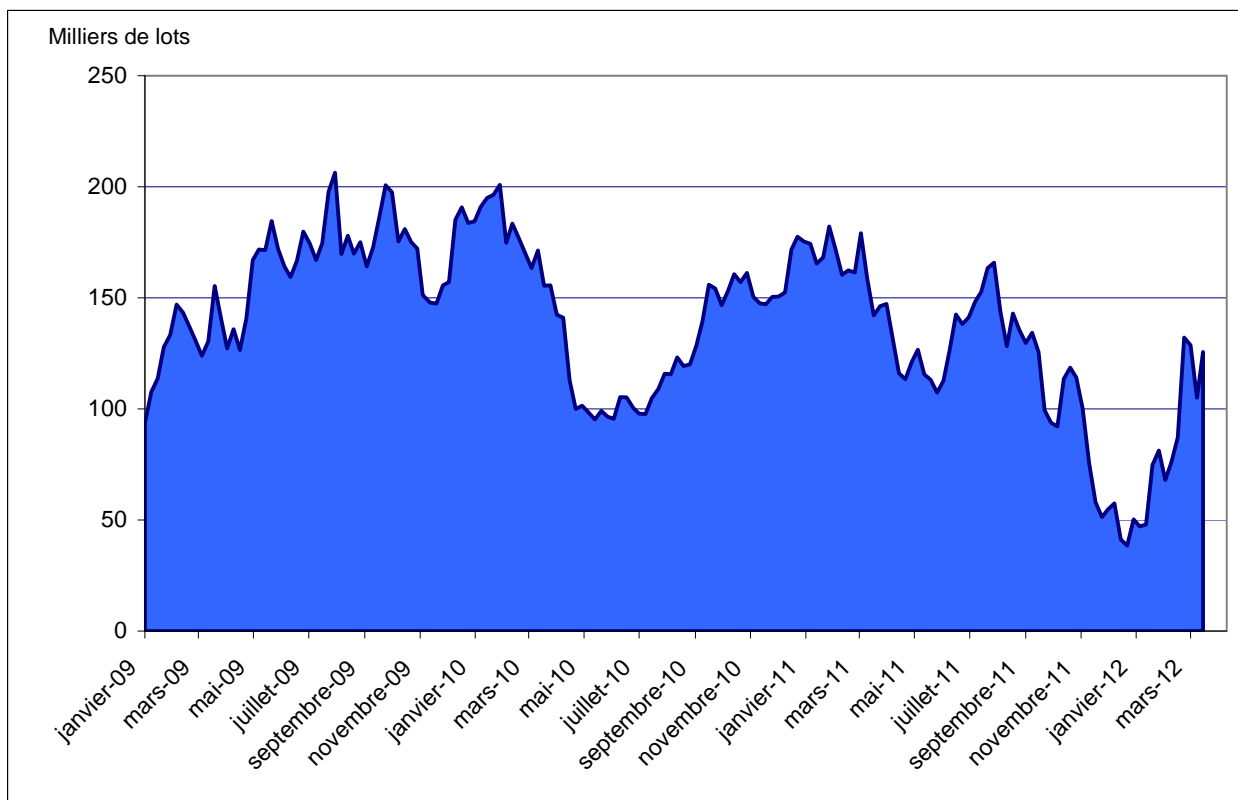

Source : CFTC.org

Evolution de l'excédent / déficit mondial (en moyenne ISO et FO Licht)

en mt, valeur brut

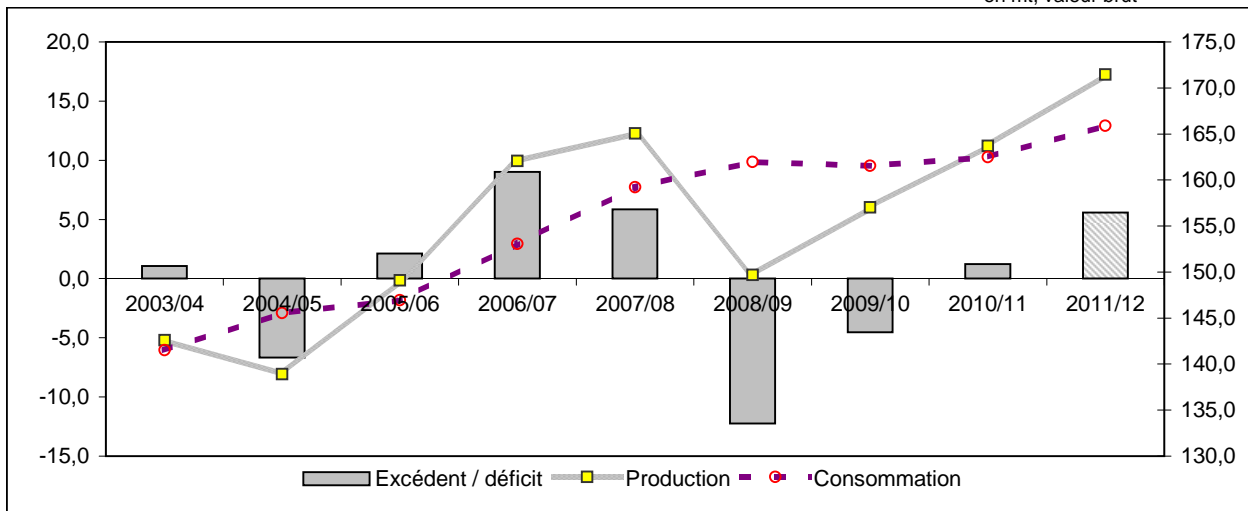

Evolution récente de la production mondiale

en mt, valeur brut

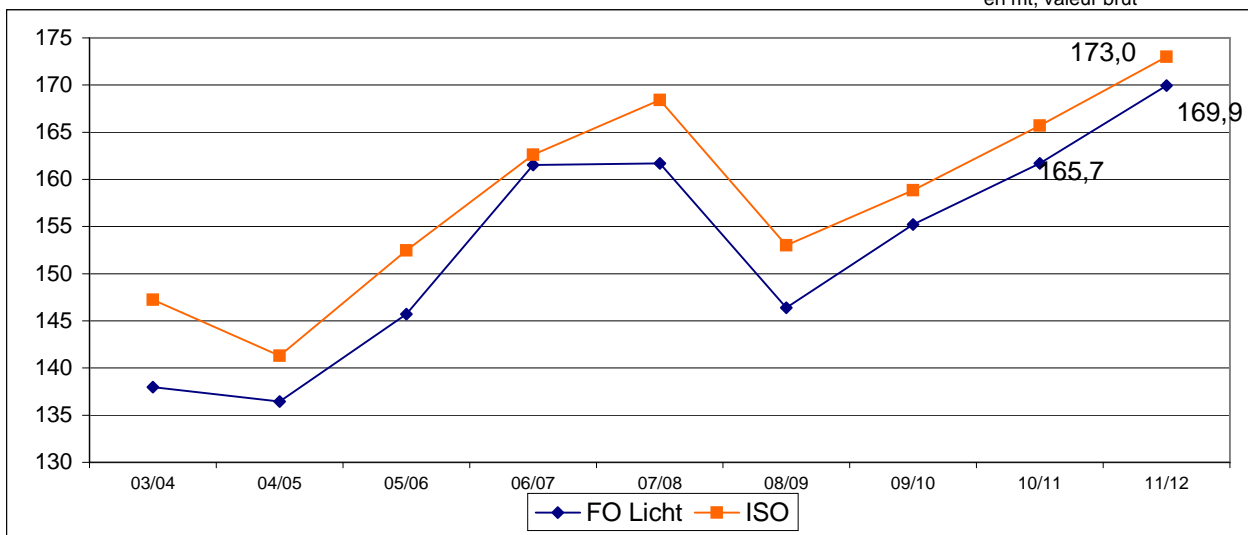

Evolution récente de la consommation mondiale (en mt, valeur brut)

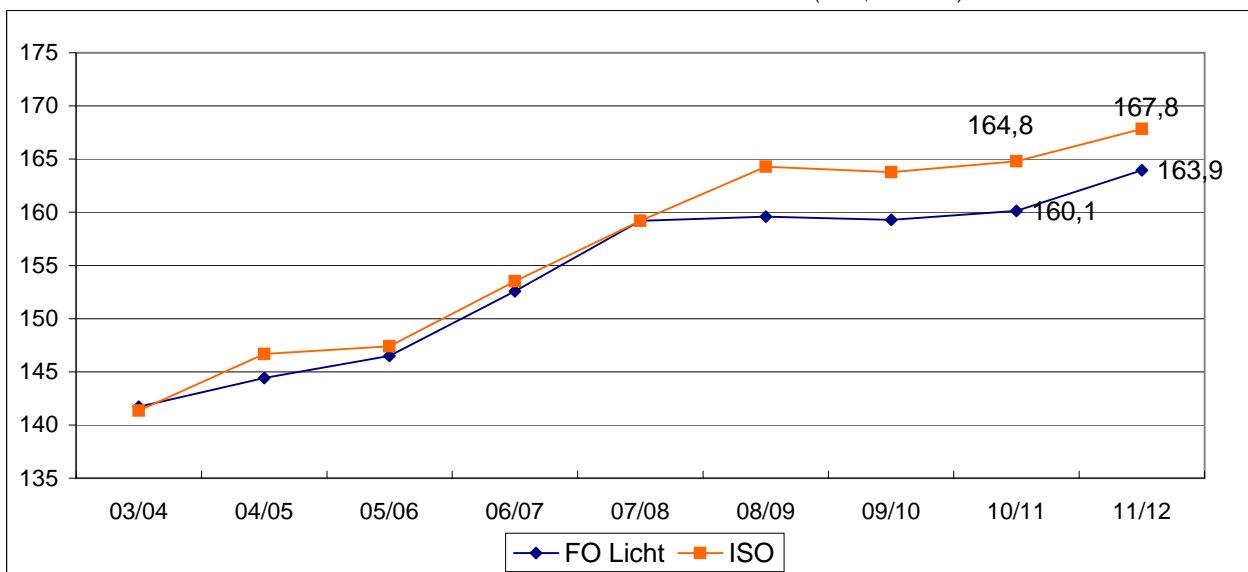

NB : L'ISO prend en compte, dans son estimation de la consommation, la différence entre les exportations et les importations mondiales. Cette estimation n'est donc pas tout à fait comparable avec celle de FO Licht. Ceci expliquant l'écart important entre les estimations de ces deux organismes.

II – La situation communautaire

Actualité communautaire

Mars 2012

Bilans

Bilan provisoire 2010/11:

Les bilans du sucre quota et hors quota sont inchangés par rapport à notre précédent bulletin.

Bilan prévisionnel 2011/12:

Les bilans du sucre quota et hors quota sont inchangés par rapport à notre précédent bulletin.

Importations préférentielles de sucre

Le total des certificats demandés et attribués au titre des importations préférentielles pour 2011/12 s'élève, au 23 mars 2012, à 970 299 tonnes pour le sucre PMA et ACP et, à fin mars 2012, à 959 380 tonnes pour les contingents CXL (659 982 tonnes) et Balkans (299 397 tonnes). Les certificats demandés au titre du contingent d'importation de sucre industriel restent à 13 980 tonnes.

Stocks

La dernière situation des stocks de sucre fournie par la Commission reste arrêtée au 1/01/2012 : ils s'élevaient à 10,4 Mt, contre 9,5 Mt un an plus tôt pour le sucre du quota, et à 3 Mt tonnes contre 1,8 Mt un an plus tôt pour le sucre hors quota.

Règlements votés en comités de gestion

Mars 2012

Comité de gestion du 8 mars :

- Aucun règlement voté.

Comité de gestion du 29 mars :

- Aucun règlement voté.

BILAN COMMUNAUTAIRE DE SUCRE DANS L'UE

Note méthodologique

Le bilan communautaire du sucre est un bilan d'approvisionnement ou bilan de consommation, conformément à l'article 22 du règlement 952/06. Cela signifie plus précisément qu'il recense sur une période donnée (campagne de 12 mois), l'ensemble des emplois d'un produit donné (en l'occurrence le sucre) et les ressources mobilisées pour équilibrer ces emplois.

Il répartit le sucre par campagne de consommation ou d'utilisation et non par campagne de production (notamment du fait de la présence de sucre produit lors de la campagne précédente dans les stocks initiaux).

La plupart des postes du bilan communautaire du sucre du quota comme du sucre hors-quota sont connus sur la base des déclarations des opérateurs (fabricants, utilisateurs de sucre, exportateurs et importateurs), à l'exception notable du poste 'Consommation intérieure' qui est estimé par différence avec les autres postes du bilan. Les données individuelles des opérateurs sont agrégées et communiquées par la Commission ou disponibles via la base communautaire du commerce extérieur (COMEXT).

En toute rigueur ce que l'on appelle consommation de sucre lors d'une campagne ne correspond pas à l'utilisation finale de ce sucre pour au moins deux raisons :

- les emplois de sucre décrivent les volumes de sucre achetés sur le marché intérieur par les industries utilisatrices ou bien exportés sur le reste de l'UE et les pays-tiers. Or il peut y avoir un décalage de plusieurs mois entre l'achat et/ou la livraison de sucre et son utilisation finale, par exemple pour le sucre industriel ; les quantités de sucre vendues et livrées ne correspondent donc pas obligatoirement aux quantités de sucre utilisées ou incorporées lors d'une campagne.
- le sucre alimentaire livré sur le marché intérieur n'est pas totalement consommé, au sens alimentaire du terme. Comme tout produit alimentaire, une partie de ce sucre fait l'objet de pertes ou de non consommation.

I. Ressources

L'ensemble des ressources regroupe les stocks initiaux en début de campagne, la production fraîche de sucre de la campagne, les importations de sucre en l'état et dans les produits transformés :

1. **Stock initial** : par définition il est nul pour le sucre hors-quota ; pour le sucre du quota il s'agit du sucre de la campagne précédente non vendu au 30 septembre, propriété des fabricants, des raffineurs ou de la communauté (intervention publique). Le stock initial en début de campagne est égal au stock à la fin de la campagne précédente.
2. **Report de sucre** : ressource du bilan du sucre du quota, il correspond au sucre hors quota de la campagne précédente non vendu et qui devient le premier sucre du quota de la campagne en cours. Ce poste peut inclure le cas échéant les quantités de sucre du quota ayant fait l'objet d'une décision de **retrait** lors de la campagne précédente.
3. **Production fraîche** : il s'agit de la production fraîche, qui diffère de la production réglementaire. Cette dernière s'obtient en ajoutant à la production fraîche le report de sucre hors quota de la campagne précédente et en déduisant la quantité de sucre hors quota qui sera reportée sur la campagne suivante. Elle comprend en outre les sirops de sucre destinés à la production d'éthanol (calculé en équivalent sucre). La production fraîche est répartie entre quota et hors quota. La production disponible sous quota correspond au total de la production fraîche sous quota (c'est-à-dire le quota quand celui-ci est intégralement produit moins le report). La production hors quota s'obtient ensuite par différence entre la production fraîche de la campagne et la production fraîche sous quota. La production fraîche de sucre fait l'objet d'estimations jusqu'en décembre à partir des surfaces betteravières et d'une estimation des rendements moyens. En mars de l'année suivante, une fois la campagne de production achevée, les estimations de production sont remplacées par le chiffre issu de la déclaration provisoire des fabricants. Enfin en décembre est disponible le chiffre définitif de production, toujours sur la base des déclarations obligatoires des fabricants.
4. **Importations de sucre en l'état** : estimées en cours de campagne à la fois sur la base des contingents préférentiels, des certificats demandés et sur la base des statistiques douanières mensuelles.

5. **Importations de sucre dans les produits transformés** : estimées en cours de campagne sur la base des quantités importées lors la campagne précédente. Elles regroupent en leur affectant un coefficient de teneur en sucre (fixé par la Commission) les importations de produits contenant du sucre. Elles sont ensuite définitivement fixées sur la base des données enregistrées par les services douaniers des différents Etats membres.

II . Emplois :

Les ressources précédentes permettent d'équilibrer les emplois (consommation) suivants : les exportations vers les pays tiers (sucre en l'état et dans les produits transformés), les stocks de fin de campagne, le report de sucre hors quota, et les livraisons sur le marché intérieur

1. **Livraisons sur le marché intérieur** : elles comprennent le sucre destiné à la consommation humaine, le sucre hors quota destiné aux utilisations non alimentaires et à la production d'alcool
- 1.1 **Sucre alimentaire** : désigne le sucre du quota livré comme sucre alimentaire. En toute rigueur, il correspond aux ventes de sucre destiné à la consommation alimentaire et diffère de celle-ci par le fait qu'une partie du sucre alimentaire vendu n'est pas consommé (pertes). C'est le seul poste qui ne fait l'objet d'aucune déclaration. Estimé en cours de campagne, en général sur la base de la précédente campagne, il est ensuite obtenu par différence entre l'ensemble des ressources de sucre du quota et les utilisations connues de sucre du quota (les exportations et le stock final). Il prend en compte le sucre de bouche et le sucre incorporé dans les produits transformés, les ventes aux ménages et aux collectivités.
- 1.2 **Industries chimiques et pharmaceutiques** : volumes de sucre hors-quota livré comme sucre industriel aux industries chimiques, pharmaceutiques et de la levure. Il s'agit bien des quantités de sucre livrées et non des quantités de sucre utilisées par ces industries. Ce poste est estimé en cours de campagne sur la base de la campagne précédente, et ajusté ensuite sur les bilans provisoires puis définitifs fournis par la Commission. La période de référence est une campagne de 14 mois, du 1^{er} Octobre de l'année n au 30 novembre de l'année n+1.
- 1.3 **Producteurs d'alcool** : volumes de sucre (sirops) livrés en distilleries pour la production d'alcool (dont alcool carburant).
2. **Exportations de sucre en l'état** : estimées en cours de campagne sur la base des certificats demandés (quota et hors quota), voire du niveau des exportations de la campagne précédente, elles sont ensuite définitivement fixées sur la base des données enregistrées par les services douaniers des différents Etats membres.
3. **Exportations de sucre dans les produits transformés** : estimées en cours de campagne sur la base des quantités exportées lors la campagne précédente. Elles regroupent en leur affectant un coefficient de teneur en sucre les exportations de produits contenant du sucre. Elles sont ensuite définitivement fixées sur la base des données enregistrées par les services douaniers des différents Etats membres.

III . Stocks fin de campagne :

- Stock de fin de campagne : défini pour le sucre du quota, il est estimé en cours de campagne, et définitivement fixé lors de la campagne suivante sur la base des déclarations des fabricants
- Report : estimé en cours de campagne, il fait l'objet d'une déclaration de la part des fabricants au plus tard le 15 avril de la campagne. Le report communautaire peut donc être connu dans les mois suivants.

BILANS COMMUNAUTAIRES DE SUCRE DANS L'UE-27 de 2009/10 à 2011/12

(en 1 000 tonnes, valeur blanc)

| | 2009/10 | | 2010/11 (1) | | 2011/12 (2) | |
|---|---------------|--------------|---------------|--------------|---------------|--------------|
| | Quota | Hors Quota | Quota | Hors Quota | Quota | Hors Quota |
| I - RESSOURCES | | | | | | |
| 1 - Stocks au 1er octobre | 1 599 | 0 | 995 | 0 | 1 446 | 0 |
| - libres | 1 564 | 0 | 995 | 0 | 1 446 | 0 |
| - intervention | 35 | 0 | 0 | 0 | 0 | 0 |
| 2 - Report / Retrait | 413 | | 564 | | 122 | |
| 3 - Production "fraîche" | 12 863 | 4 642 | 12 582 | 2 848 | 13 183 | 5 225 |
| 4 - Importations des pays tiers de sucre en l'état | 2 501 | 8 | 3 300 | 54 | 3 250 | 10 |
| 5 - Importations des pays tiers de sucre sous forme de produits transformés | 500 | | 530 | | 530 | |
| 6 - Revente de sucre hors quota | | | 500 | | 400 | |
| TOTAL DES RESSOURCES | 17 875 | 4 650 | 18 471 | 2 902 | 18 932 | 5 235 |
| II - EMPLOIS | | | | | | |
| 1 - Livraisons marché intérieur | 15 762 | 2 032 | 15 840 | 1 599 | 15 950 | 2 000 |
| 1.1 Sucre alimentaire | 15 762 | | 15 840 | | 15 950 | |
| 1.2 Sucre pour industrie chimique | | 686 | | 650 | | 650 |
| 1.3 Sucre pour éthanol | | 1 346 | | 949 | | 1 350 |
| 2 - Exportations sur pays tiers de sucre en l'état | 100 | 2 053 | 45 | 680 | 90 | 2 050 |
| 3 - Exportations de sucre sous forme de produits transformés | 1 018 | | 1 140 | | 1 140 | |
| 4 - Revente de sucre hors quota | | | | 500 | | 400 |
| TOTAL DES EMPLOIS | 16 880 | 4 085 | 17 025 | 2 779 | 17 180 | 4 450 |
| III - STOCKS AU 30 SEPTEMBRE | | | | | | |
| - libres | 995 | | 1 446 | | 1 752 | |
| - intervention | 0 | | 0 | | 0 | |
| - retrait | | | | | | |
| - report | 0 | 564 | 0 | 122 | 0 | 785 |
| TOTAL STOCKS AU 30/09 | 995 | 564 | 1 446 | 122 | 1 752 | 785 |

Sources : CE, COMEXT, FranceAgriMer - mars 2012

1- Bilan provisoire UE 27

2- Bilan prévisionnel UE 27

EVOLUTION DES SURFACES BETTERAVIERES DANS L'UE DE 1995/96 A 2011/12 *

| | ALL | AUT | DK | ESP (1) | FIN | FRA | GR | ITA | PB | POR | RU | SUE | UEBL | HON | LET | LIT | POL | R. TCH | SLQ | SLN | BG | RO | TOTAL |
|-------------------|---------|---------|---------|------------|-----|---------|----------|----------|---------|-----|---------|---------|---------|---------|-----|----------|-----|---------|-----|-----|----|----------|---------|
| 1995/96 | 518 | 52 | 67 | 170 | 34 | 430 | 42 | 267 | 116 | 1 | 171 | 57 | 104 | - | - | - | - | - | - | - | - | - | 2 064 |
| 1996/97 | 514 | 52 | 68 | 159 | 34 | 422 | 40 | 234 | 116 | 1 | 173 | 59 | 103 | - | - | - | - | - | - | - | - | - | 2 009 |
| 1997/98 | 504 | 51 | 67 | 155 | 34 | 421 | 53 | 284 | 114 | 3 | 170 | 59 | 102 | - | - | - | - | - | - | - | - | - | 2 050 |
| 1998/99 | 501 | 49 | 66 | 153 | 34 | 412 | 37 | 275 | 112 | 3 | 164 | 59 | 98 | - | - | - | - | - | - | - | - | - | 1 996 |
| 1999/00 | 489 | 47 | 64 | 135 | 34 | 393 | 40 | 274 | 120 | 8 | 160 | 59 | 104 | - | - | - | - | - | - | - | - | - | 1 960 |
| 2000/01 | 451 | 43 | 59 | 130 | 32 | 361 | 50 | 249 | 112 | 8 | 146 | 55 | 95 | - | - | - | - | - | - | - | - | - | 1 823 |
| 2001/02 | 448 | 45 | 56 | 114 | 31 | 386 | 43 | 222 | 109 | 5 | 151 | 54 | 96 | - | - | - | - | - | - | - | - | - | 1 791 |
| 2002/03 | 459 | 44 | 55 | 114 | 32 | 409 | 42 | 246 | 109 | 9 | 148 | 54 | 98 | - | - | - | - | - | - | - | - | - | 1 850 |
| 2003/04 | 445 | 43 | 50 | 100 | 29 | 361 | 41 | 215 | 106 | 7 | 136 | 50 | 92 | 48 | 14 | 26 | 286 | 76 | 32 | 5 | - | - | 2 193 |
| 2004/05 | 441 | 45 | 48 | 107 | 30 | 348 | 33 | 186 | 99 | 8 | 133 | 47 | 90 | 67 | 14 | 25 | 298 | 70 | 35 | 6 | - | - | 2 161 |
| 2005/06 | 428 | 44 | 47 | 104 | 31 | 343 | 42 | 249 | 99 | 8 | 126 | 49 | 87 | 61 | 14 | 22 | 278 | 69 | 33 | 8 | - | - | 2 173 |
| 2006/07 | 353 | 40 | 41 | 101 | 25 | 366 | 26 | 94 | 84 | 4 | 106 | 45 | 80 | 48 | 11 | 18 | 241 | 56 | 28 | 7 | - | - | 1 774 |
| 2007/08 | 391 | 42 | 39 | 60 | 16 | 353 | 14 | 86 | 82 | 1 | 106 | 41 | 85 | 38 | - | 17 | 228 | 54 | 19 | - | 2 | 23 | 1 698 |
| 2008/09 | 370 | 43 | 36 | 51 | 14 | 316 | 14 | 61 | 71 | 0 | 101 | 37 | 64 | 17 | - | 9 | 177 | 50 | 11 | - | - | 20 | 1 462 |
| 2009/10 | 380 | 44 | 34 | 51 | 15 | 345 | 22 | 62 | 73 | 0 | 102 | 39 | 64 | 14 | - | 15 | 191 | 53 | 16 | - | - | 21 | 1 541 |
| 2010/11 | 362 | 45 | 39 | 47 | 15 | 342 | 14 | 63 | 71 | 0 | 104 | 39 | 59 | 14 | - | 15 | 197 | 54 | 18 | - | - | 23 | 1 521 |
| 2011/12 | 396 | 47 | 40 | 46 | 15 | 359 | 6 | 54 | 73 | 0 | 99 | 40 | 64 | 13 | - | 17 | 197 | 58 | 18 | - | - | 19 | 1 561 |
| 2011/12 / 2010/11 | + 9,4 % | + 4,7 % | + 2,3 % | - 2,1 % | = | + 5,0 % | - 57,1 % | - 14,3 % | + 2,8 % | - | - 4,8 % | + 2,6 % | + 9,0 % | - 5,1 % | - | + 13,3 % | = | + 7,4 % | = | - | - | - 18,5 % | + 2,7 % |

(1) Y compris les surfaces de betteraves destinées au Portugal (7 000 ha en 1997/98 ; 5 000 ha en 1998/99 ; 2 000 ha en 1999/00)

* Hors betteraves jus vert.

EVOLUTION DES RENDEMENTS EN SUCRE DE BETTERAVE DANS L'UE DE 1995/96 A 2011/12

(en t/ha)

| | ALL | AUT | DK | ESP | FIN | FRA | GR | ITA | PB | POR | RU | SUE | UEBL | HON | LET | LIT | POL | R. TCH | SLQ | SLN | BG | RO | TOTAL | |
|--------------------|-------|-------|-------|-------|------|-------|------|------|-------|-------|-------|-------|-------|-------|------|------|------|--------|-------|------|------|------|-------|-------|
| 1995/96 | 7,35 | 8,06 | 6,45 | 6,44 | 4,74 | 9,77 | 6,83 | 5,58 | 8,52 | - | 7,11 | 6,25 | 8,54 | - | - | - | - | - | - | - | - | - | - | 7,54 |
| 1996/97 | 8,14 | 9,04 | 7,41 | 7,52 | 3,85 | 9,90 | 6,63 | 6,14 | 8,92 | - | 8,50 | 6,75 | 9,25 | - | - | - | - | - | - | - | - | - | - | 8,19 |
| 1997/98 | 7,98 | 9,02 | 8,03 | 7,32 | 5,24 | 11,22 | 6,87 | 6,12 | 8,95 | 6,33 | 9,34 | 6,71 | 9,98 | - | - | - | - | - | - | - | - | - | - | 8,52 |
| 1998/99 | 8,02 | 9,51 | 8,05 | 7,51 | 3,53 | 10,35 | 5,38 | 5,80 | 7,37 | 8,67 | 8,79 | 6,76 | 8,10 | - | - | - | - | - | - | - | - | - | - | 8,06 |
| 1999/00 | 8,96 | 10,15 | 8,64 | 8,13 | 4,88 | 11,51 | 5,80 | 6,22 | 9,31 | 7,50 | 9,66 | 7,29 | 10,49 | - | - | - | - | - | - | - | - | - | - | 8,98 |
| 2000/01 | 9,67 | 9,00 | 9,03 | 8,45 | 4,81 | 11,73 | 7,36 | 6,23 | 9,49 | 7,13 | 9,08 | 7,49 | 9,92 | - | - | - | - | - | - | - | - | - | - | 9,16 |
| 2001/02 | 8,31 | 8,87 | 8,55 | 8,25 | 4,71 | 9,43 | 7,30 | 5,78 | 8,74 | 6,40 | 8,10 | 7,44 | 8,75 | - | - | - | - | - | - | - | - | - | - | 8,15 |
| 2002/03 | 8,77 | 9,84 | 9,38 | 10,51 | 5,09 | 11,48 | 7,05 | 5,73 | 9,39 | 8,67 | 9,62 | 8,00 | 10,40 | - | - | - | - | - | - | - | - | - | - | 9,14 |
| 2003/04 | 8,49 | 8,98 | 9,84 | 9,14 | 4,69 | 10,89 | 5,00 | 4,19 | 10,15 | 8,57 | 10,06 | 8,32 | 11,18 | 10,40 | 4,79 | 5,12 | 7,00 | 7,36 | 7,28 | 7,60 | - | - | - | 6,79 |
| 2004/05 | 9,83 | 10,18 | 9,83 | 9,87 | 4,97 | 11,91 | 7,88 | 6,23 | 10,47 | 9,30 | 10,45 | 7,91 | 11,01 | 7,45 | 4,79 | 5,32 | 6,71 | 7,99 | 6,66 | 6,33 | - | - | - | 9,26 |
| 2005/06 | 9,43 | 10,59 | 10,11 | 10,39 | 5,77 | 12,10 | 7,38 | 7,16 | 9,86 | 9,63 | 10,64 | 8,29 | 10,63 | 8,08 | 5,07 | 5,68 | 7,36 | 8,10 | 7,97 | 7,50 | - | - | - | 9,21 |
| 2006/07 | 9,22 | 9,60 | 9,15 | 10,63 | 5,18 | 11,80 | 6,52 | 6,99 | 10,77 | 10,20 | 10,92 | 6,93 | 10,69 | 7,36 | 3,95 | 5,37 | 7,08 | 8,35 | 7,33 | 6,21 | - | - | - | 9,24 |
| 2007/08 | 10,00 | 8,60 | 9,70 | 11,80 | 6,30 | 12,60 | 5,60 | 9,00 | 10,80 | 10,10 | 9,90 | 8,70 | 10,30 | 6,90 | - | 7,40 | 8,40 | 6,60 | 7,10 | - | 2,10 | 4,10 | - | 9,90 |
| 2008/09 | 9,85 | 9,50 | 11,03 | 11,80 | 5,10 | 12,97 | 5,60 | 8,10 | 12,10 | - | 11,80 | 8,90 | 11,28 | 6,40 | - | 7,61 | 7,26 | 8,30 | 10,50 | - | - | - | 5,65 | 10,30 |
| 2009/10 | 11,70 | 8,70 | 11,70 | 11,70 | 5,90 | 13,54 | 7,20 | 8,21 | 13,70 | - | 12,60 | 10,10 | 13,30 | 9,20 | - | 7,54 | 8,62 | 8,90 | 10,20 | - | - | - | 7,30 | 11,19 |
| 2010/11 | 9,60 | 9,88 | 11,60 | 11,30 | 5,60 | 12,40 | 7,40 | 8,80 | 12,30 | - | 9,60 | 8,10 | 11,74 | 8,80 | - | 6,16 | 7,40 | 8,50 | 8,00 | - | - | - | 5,31 | 9,98 |
| 2011/12 * | 11,75 | 11,40 | 11,80 | 11,80 | 5,90 | 13,30 | 6,40 | 8,32 | 13,90 | - | 12,77 | 9,75 | 13,40 | 9,30 | - | 7,48 | 8,68 | 8,98 | 10,30 | - | - | - | 7,40 | 11,70 |
| Moy. 01/02 à 05/06 | 8,96 | 9,69 | 9,54 | 9,63 | 5,05 | 11,16 | 6,92 | 5,82 | 9,72 | 8,51 | 9,77 | 7,99 | 10,39 | 8,64 | 4,88 | 5,37 | 7,02 | 7,81 | 7,30 | 7,14 | - | - | - | 8,51 |
| Moy. 06/07 à 10/11 | 10,07 | 9,26 | 10,64 | 11,45 | 5,62 | 12,66 | 6,46 | 8,22 | 11,93 | 10,15 | 10,96 | 8,55 | 11,46 | 7,73 | 3,95 | 6,82 | 7,75 | 8,13 | 8,63 | 6,21 | 2,10 | 5,59 | - | 10,12 |

* Données prévisionnelles

Sources : CE et FranceAgriMer - janvier 2012

Quotas sucre de 2007/08 à 2010/11

(en 1 000 tonnes, valeur blanc)

| | ALL | AUT | DK | ESP | FIN | FRA * | GRE | ITA | PB | POR | RU | SUE | UEBL | HON | LIT | POL | R. TCH | SLQ | RO | UE 25 /27 | |
|------------------------------------|----------|--------|--------|--------|--------|----------|--------|--------|--------|-------|----------|--------|--------|--------|--------|----------|--------|--------|--------|-----------|-----|
| 2007/08 | | | | | | | | | | | | | | | | | | | | | |
| Quotas de base | 3 655,46 | 405,81 | 420,75 | 903,84 | 146,09 | 4 120,69 | 317,50 | 778,70 | 876,56 | 44,45 | 1 221,47 | 325,70 | 862,08 | 406,68 | 103,01 | 1 771,39 | 469,30 | 210,16 | 109,16 | 17 273,03 | |
| Quotas additionnels / transitoires | - | - | 31,72 | - | - | - | - | 110,21 | 54,88 | - | - | 17,72 | 20,22 | - | 8,00 | 1,09 | 5,63 | 5,87 | - | 255,34 | |
| Abandons de quotas | - | - | - | 16,68 | 56,09 | - | 158,80 | 24,86 | - | 19,50 | - | - | - | 108,09 | - | - | 102,47 | 70,13 | - | 676,10 | |
| Total | 3 655,46 | 405,81 | 452,47 | 887,17 | 90,00 | 4 120,69 | 158,70 | 864,05 | 931,44 | 24,95 | 1 221,47 | 343,42 | 882,30 | 298,59 | 111,01 | 1 772,48 | 372,46 | 145,90 | 109,16 | 16 852,27 | |
| Total 2007/08 / Total 2006/07 | 0% | 0% | 8% | -2% | -38% | 0% | -50% | 11% | 6% | -44% | 0% | 5% | 2% | -27% | 8% | 0% | -21% | -31% | - | -2% | |
| 2008/09 | | | | | | | | | | | | | | | | | | | | | |
| Quotas de base | 3 655,46 | 405,81 | 452,47 | 887,17 | 90,00 | 4 120,69 | 158,70 | 753,84 | 931,44 | 24,95 | 1 221,47 | 343,42 | 882,30 | 298,59 | 111,01 | 1 772,48 | 372,46 | 145,90 | 109,16 | 16 742,06 | |
| Abandons de quotas | 757,20 | 54,79 | 80,08 | 256,58 | 9,00 | 683,66 | - | 245,47 | 126,55 | 15,00 | 165,00 | 50,23 | 206,07 | 193,17 | 20,76 | 366,87 | - | 33,58 | 4,48 | 3 273,22 | |
| Total | 2 898,26 | 351,03 | 372,38 | 630,59 | 81,00 | 3 437,03 | 158,70 | 508,38 | 804,89 | 9,95 | 1 056,47 | 293,19 | 676,24 | 105,42 | 90,25 | 1 405,61 | 372,46 | 112,32 | 104,69 | 13 468,84 | |
| Total 2008/09 / Total 2007/08 | -21% | -14% | -18% | -29% | -10% | -17% | 0% | -41% | -14% | -60% | -14% | -15% | -23% | -65% | -19% | -21% | 0% | -23% | -4% | -20% | |
| 2009/10 | | | | | | | | | | | | | | | | | | | | | |
| Quotas de base | 2 898,26 | 351,03 | 372,38 | 630,59 | 81,00 | 3 437,03 | 158,70 | 508,38 | 804,89 | 9,95 | 1 056,47 | 293,19 | 676,24 | 105,42 | 90,25 | 1 405,61 | 372,46 | 112,32 | 104,69 | 13 468,84 | |
| Abandons de quotas | | | | 132,11 | | | | | | | | | | | | | | | | 132,11 | |
| Total | 2 898,26 | 351,03 | 372,38 | 498,48 | 81,00 | 3 437,03 | 158,70 | 508,38 | 804,89 | 9,95 | 1 056,47 | 293,19 | 676,24 | 105,42 | 90,25 | 1 405,61 | 372,46 | 112,32 | 104,69 | 13 336,73 | |
| Total 2009/10 / Total 2008/09 | 0% | 0% | 0% | -21% | 0% | 0% | 0% | 0% | 0% | 0% | 0% | 0% | 0% | 0% | 0% | 0% | 0% | 0% | 0% | 0% | -1% |
| 2010/11 et suivantes | | | | | | | | | | | | | | | | | | | | | |
| Quotas de base | 2 898,26 | 351,03 | 372,38 | 498,48 | 81,00 | 3 437,03 | 158,70 | 508,38 | 804,89 | 9,95 | 1 056,47 | 293,19 | 676,24 | 105,42 | 90,25 | 1 405,61 | 372,46 | 112,32 | 104,69 | 13 336,74 | |
| Total | 2 898,26 | 351,03 | 372,38 | 498,48 | 81,00 | 3 437,03 | 158,70 | 508,38 | 804,89 | 9,95 | 1 056,47 | 293,19 | 676,24 | 105,42 | 90,25 | 1 405,61 | 372,46 | 112,32 | 104,69 | 13 336,74 | |

* Dont DOM - 432 220 tonnes en 2010/11, 480 244 tonnes avant 2010/11

Source : CE et FranceAgriMer

PRODUCTION DE SUCRE DANS L'UE de 2009/10 à 2011/12

(en 1 000 tonnes, valeur blanc)

| | ALL | AUT | DK | ESP | FIN | FRA | GRE | ITA | PB | POR | RU | SUE | UEBL | HON | LIT | POL | R. TCH | SLQ | RO | UE 25/27 |
|--|--------------|------------|------------|------------|-----------|--------------|------------|------------|--------------|----------|--------------|------------|------------|------------|------------|--------------|------------|------------|------------|---------------|
| 2009/10 | | | | | | | | | | | | | | | | | | | | |
| 1. Production "fraîche" (1 000 t de sucre blanc) | | | | | | 0 | | | | | | | | | | | | | | |
| a) de betteraves | 4 224 | 361 | 445 | 550 | 88 | 4 460 | 172 | 509 | 993 | - | 1 308 | 403 | 843 | 125 | 113 | 1 646 | 479 | 161 | 146 | 17 027 |
| b) de cannes | - | - | - | - | - | 449 | - | - | - | 1 | - | - | - | - | - | - | - | - | - | 450 |
| c) de mélasses | 8 | 20 | - | - | - | - | - | - | - | - | - | - | - | - | - | - | - | - | - | 28 |
| TOTAL | 4 232 | 381 | 445 | 550 | 88 | 4 910 | 172 | 509 | 993 | 1 | 1 308 | 403 | 843 | 125 | 113 | 1 646 | 479 | 161 | 146 | 17 505 |
| (2009/10 / 2008/09) | 14% | -7% | 11% | -11% | 21% | 11% | 8% | 2% | 13% | -32% | 9% | 19% | 14% | 16% | 39% | 22% | 13% | 28% | 23% | 12% |
| 2. Reports de 2008/09 | 116 | 6 | 1 | 8 | 0 | 43 | 0 | 15 | 1 | 0 | 158 | 8 | 49 | 0 | 0 | 0 | 3 | 3 | 1 | 414 |
| 3. Production (1+ 2) | 4 349 | 387 | 446 | 558 | 88 | 4 952 | 172 | 524 | 994 | 1 | 1 466 | 411 | 892 | 125 | 113 | 1 646 | 482 | 164 | 147 | 17 918 |
| 4. Répartition de la production (1 000 t) | | | | | | | | | | | | | | | | | | | | |
| a) Production sous Quota | 2 898 | 351 | 372 | 498 | 81 | 3 387 | 159 | 508 | 805 | 1 | 1 056 | 293 | 676 | 105 | 90 | 1 406 | 372 | 112 | 105 | 13 276 |
| b) Hors Quota | 1 450 | 36 | 74 | 60 | 7 | 1 566 | 13 | 16 | 189 | 0 | 410 | 118 | 216 | 20 | 23 | 241 | 110 | 52 | 43 | 4 642 |
| 2010/11 | | | | | | | | | | | | | | | | | | | | |
| 1. Production "fraîche" (1 000 t de sucre blanc) | | | | | | 0 | | | | | | | | | | | | | | |
| a) de betteraves | 3 469 | 444 | 453 | 527 | 81 | 4 225 | 142 | 555 | 873 | - | 995 | 315 | 689 | 121 | 92 | 1 466 | 459 | 141 | 124 | 15 171 |
| b) de cannes | - | - | - | - | - | 258 | - | - | - | 1 | - | - | - | - | - | - | - | - | - | 258 |
| c) de mélasses | - | - | - | - | - | - | - | - | - | - | - | - | - | - | - | - | - | - | - | 0 |
| TOTAL | 3 469 | 444 | 453 | 527 | 81 | 4 483 | 142 | 555 | 873 | 1 | 995 | 315 | 689 | 121 | 92 | 1 466 | 459 | 141 | 124 | 15 429 |
| (2010/11 / 2009/10) | -22% | 14% | 2% | -4% | -9% | -10% | -21% | 8% | -14% | 30% | -31% | -28% | -22% | -4% | -22% | -12% | -4% | -14% | -18% | -13% |
| 2. Reports de 2009/10 | 229 | 0 | 5 | 12 | 6 | 24 | 13 | 16 | 20 | - | 146 | 19 | 66 | - | 0 | 0 | 4 | - | 3 | 565 |
| 3. Production (1+ 2) | 3 698 | 444 | 459 | 540 | 86 | 4 507 | 155 | 571 | 893 | 1 | 1 141 | 335 | 755 | 121 | 92 | 1 466 | 463 | 141 | 127 | 15 994 |
| 4. Répartition de la production (1 000 t) | | | | | | | | | | | | | | | | | | | | |
| a) Production sous Quota | 2 898 | 351 | 372 | 498 | 81 | 3 262 | 155 | 508 | 805 | 1 | 1 056 | 293 | 676 | 105 | 90 | 1 406 | 372 | 112 | 101 | 13 146 |
| b) Hors Quota | 800 | 93 | 86 | 41 | 5 | 1 245 | 0 | 63 | 88 | 0 | 84 | 41 | 79 | 15 | 2 | 60 | 91 | 28 | 25 | 2 848 |
| 2011/12 | | | | | | | | | | | | | | | | | | | | |
| 1. Production "fraîche" (1 000 t de sucre blanc) | | | | | | 0 | | | | | | | | | | | | | | |
| a) de betteraves | 4 653 | 532 | 472 | 536 | 86 | 4 775 | 159 | 450 | 1 006 | - | 1 264 | 390 | 864 | 124 | 127 | 1 711 | 521 | 182 | 138 | 17 988 |
| b) de cannes | - | - | - | - | - | 420 | - | - | - | 1 | - | - | - | - | - | - | - | - | - | 421 |
| c) de mélasses | - | - | - | - | - | - | - | - | - | - | - | - | - | - | - | - | - | - | - | 0 |
| TOTAL | 4 653 | 532 | 472 | 536 | 86 | 5 195 | 159 | 450 | 1 006 | 1 | 1 264 | 390 | 864 | 124 | 127 | 1 711 | 521 | 182 | 138 | 18 409 |
| (2011/12 / 2010/11) | 25% | 17% | 4% | 2% | 6% | 14% | 10% | -23% | 13% | -1% | 21% | 19% | 20% | 3% | 27% | 14% | 12% | 23% | 10% | 16% |
| 2. Reports de 2010/11 | 45 | 0 | 0 | 9 | 4 | 11 | 0 | 49 | 0 | - | 0 | 3 | 0 | - | 0 | 0 | 0 | - | 0 | 122 |
| 3. Production (1+ 2) | 4 698 | 532 | 472 | 545 | 90 | 5 206 | 159 | 499 | 1 006 | 1 | 1 264 | 393 | 864 | 124 | 127 | 1 711 | 521 | 182 | 138 | 18 531 |
| 4. Répartition de la production (1 000 t) | | | | | | | | | | | | | | | | | | | | |
| a) Production sous Quota | 2 898 | 351 | 372 | 498 | 81 | 3 425 | 159 | 499 | 805 | 1 | 1 056 | 293 | 676 | 105 | 90 | 1 406 | 372 | 112 | 105 | 13 306 |
| b) Hors Quota | 1 800 | 181 | 100 | 46 | 9 | 1 781 | 0 | 0 | 201 | 0 | 207 | 99 | 187 | 19 | 37 | 305 | 149 | 70 | 33 | 5 225 |

Source : CE et FranceAgriMer - février 2012

**Prix moyens du sucre blanc communautaire
jusqu'en janvier 2012**

Règlement 318/06 et 952/06

| Prix de vente moyen | | |
|---------------------|-----------------------|-------------------------|
| | Sucre du quota €/t | Sucre industriel €/t |
| juillet-08 | 598 | 263 |
| août-08 | 601 | 263 |
| septembre-08 | 595 | 267 |
| octobre-08 | 578 | 270 |
| novembre-08 | 574 | 276 |
| décembre-08 | 574 | 285 |
| janvier-09 | 564 | 292 |
| février-09 | 551 | 311 |
| mars-09 | 567 | 294 |
| avril-09 | 564 | 295 |
| mai-09 | 566 | 306 |
| juin-09 | 563 | 312 |
| juillet-09 | 562 | 305 |
| août-09 | 561 | 300 |
| septembre-09 | 555 | 333 |
| octobre-09 | 499 | 283 |
| novembre-09 | 493 | 337 |
| décembre-09 | 495 | 315 |
| janvier-10 | 479 | 320 |
| février-10 | 474 | 349 |
| mars-10 | 477 | 350 |
| avril-10 | 477 | 338 |
| mai-10 | 479 | 313 |
| juin-10 | 476 | 338 |
| juillet-10 | 478 | 310 |
| août-10 | 479 | 320 |
| septembre-10 | 485 | 319 |
| octobre-10 | 485 | 319 |
| novembre-10 | 486 | 326 |
| décembre-10 | 486 | 343 |
| janvier-11 | 498 | 324 |
| février-11 | 505 | 332 |
| mars-11 | 517 | 339 |
| avril-11 | 529 | 325 |
| mai-11 | 536 | 342 |
| juin-11 | 538 | 344 |
| juillet-11 | 548 | 364 |
| août-11 | 564 | 352 |
| septembre-11 | 572 | 375 |
| octobre-11 | 634 | 382 |
| novembre-11 | 645 | 389 |
| décembre-11 | 654 | 389 |
| janvier-12 | 683 | 385 |

| Prix de référence | |
|-------------------|-----------------------|
| | Sucre du quota €/t |
| 1er juillet 2006 | 631,9 |
| 1er octobre 2008 | 541,5 |
| 1er octobre 2009 | 404,4 |

Source : Commission européenne

Evolution des prix moyens du sucre blanc communautaire
d'octobre 2006 à janvier 2012 (en €/t)

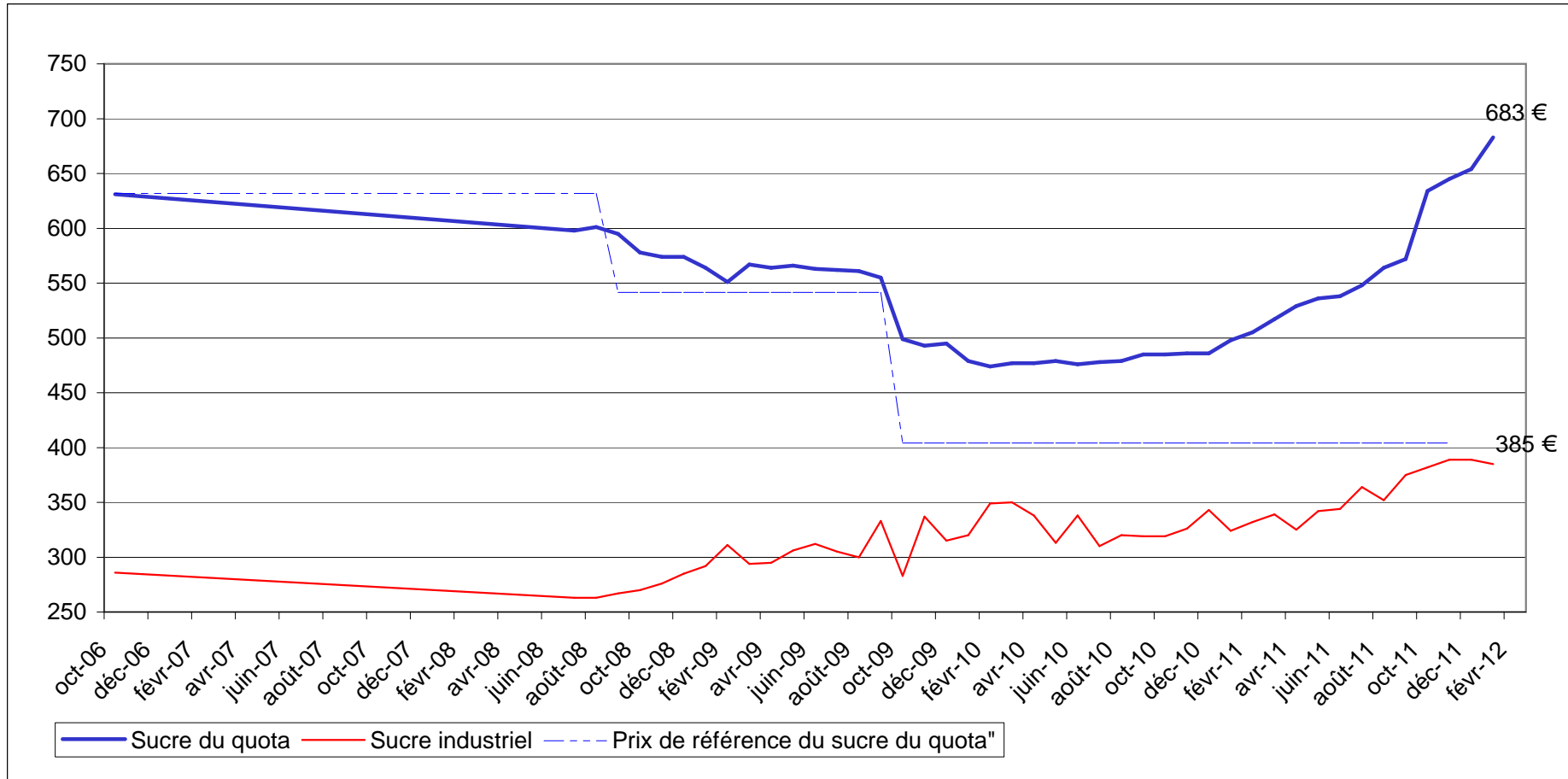

Source : CE

III – La situation française

BILAN FRANCAIS

Note méthodologique

Le bilan français du sucre est, à l'instar du bilan communautaire, un **bilan d'approvisionnement ou bilan de consommation**, conformément à l'article 22 du règlement 952/06. Les remarques méthodologiques apportées en pages 20 et 21 de ce bulletin sont également vrais pour le bilan français. Il recense sur une période donnée (campagne de 12 mois), l'ensemble des emplois d'un produit donné (en l'occurrence le sucre) et les ressources mobilisées pour équilibrer ces emplois.

Il répartit le sucre par campagne de consommation ou d'utilisation et non par campagne de production (notamment du fait de la présence de sucre produit lors de la campagne précédente dans les stocks initiaux).

La plupart des postes du bilan français du sucre du quota comme du sucre hors-quota sont connus sur la base des déclarations des opérateurs (fabricants, utilisateurs de sucre, exportateurs et importateurs) et des services douaniers, à l'exception notable du poste 'Consommation intérieure' qui est estimé par différence avec les autres postes du bilan.

En toute rigueur ce que l'on appelle consommation de sucre lors d'une campagne ne correspond pas à l'utilisation finale de ce sucre pour au moins deux raisons :

- les emplois de sucre décrivent les volumes de sucre **achetés** sur le marché intérieur par les industries utilisatrices ou bien exportés sur le reste de l'UE et les pays-tiers. Or il peut y avoir un décalage de plusieurs mois entre l'achat et/ou la livraison de sucre et son utilisation finale, par exemple pour le sucre industriel ; les quantités de sucre vendues et livrées ne correspondent donc pas obligatoirement aux quantités de sucre utilisées ou incorporées lors d'une campagne.
- le sucre alimentaire livré sur le marché intérieur n'est pas totalement consommé, au sens alimentaire du terme. Comme tout produit alimentaire, une partie de ce sucre fait l'objet de pertes ou de non consommation.

I. Ressources

L'ensemble des **ressources** regroupe les stocks initiaux en début de campagne, la production disponible de sucre de la campagne, les importations de sucre en l'état et dans les produits transformés :

1. **Stock initial** : par définition il est nul pour le sucre hors-quota ; pour le sucre du quota il s'agit du sucre de la campagne précédente non vendu au 30 septembre, propriété des fabricants, des raffineurs ou des sucres détenus à l'intervention publique en France. Le stock initial en début de campagne est égal au stock à la fin de la campagne précédente.
2. **Report de sucre** : ressource du bilan du sucre du quota, il correspond au sucre hors quota de la campagne précédente non vendu et qui devient le premier sucre du quota de la campagne en cours. Ce poste peut inclure le cas échéant les quantités de sucre du quota ayant fait l'objet d'une décision de **retrait** lors de la campagne précédente.
3. **Production fraîche** : il s'agit de la production fraîche, qui diffère de la production réglementaire. Cette dernière s'obtient en ajoutant à la production fraîche le report de sucre hors quota de la campagne précédente et en déduisant la quantité de sucre hors quota qui sera reportée sur la campagne suivante. Elle comprend en outre les sirops de sucre destinés à la production d'éthanol (calculé en équivalent sucre). La production fraîche est répartie entre quota et hors quota. La production disponible sous quota correspond au total de la production fraîche sous quota (c'est-à-dire le quota quand celui-ci est intégralement produit moins le report). La production hors quota s'obtient ensuite par différence entre la production fraîche de la campagne et la production fraîche sous quota. La production fraîche de sucre fait l'objet d'estimations jusqu'en décembre à partir des surfaces betteravières et d'une estimation des rendements moyens. En mars de l'année suivante, une fois la campagne de production achevée, les estimations de production sont remplacées par le chiffre issu de la déclaration provisoire des fabricants. Enfin, en décembre, est disponible le chiffre définitif de production, toujours sur la base des déclarations obligatoires des fabricants.
4. **Importations de sucre en l'état** : estimées en cours de campagne à la fois sur la base des contingents préférentiels, des certificats demandés et sur la base des statistiques douanières mensuelles.

5. **Importations de sucre dans les produits transformés** : estimées en cours de campagne sur la base des quantités importées lors la campagne précédente. Elles regroupent en leur affectant un coefficient de teneur en sucre (fixé par la Commission) les importations de produits contenant du sucre. Elles sont ensuite définitivement fixées sur la base des données enregistrées par les services douaniers.

II . Emplois :

Les ressources précédentes permettent d'équilibrer les emplois (consommation) suivants : les exportations vers pays tiers (sucre en l'état et dans les produits transformés), les stocks de fin de campagne, le report de sucre hors quota, et les livraisons sur le marché intérieur

1. **Livraisons sur le marché intérieur** : elles comprennent le sucre destiné à la consommation humaine, le sucre hors quota destiné aux utilisations non alimentaires et à la production d'alcool

Sucre alimentaire : désigne le sucre du quota livré comme sucre alimentaire. En toute rigueur, il correspond aux ventes de sucre destiné à la consommation alimentaire et diffère de celle-ci par le fait qu'une partie du sucre alimentaire vendu n'est pas consommé (pertes). C'est le seul poste qui ne fait l'objet d'aucune déclaration. Estimé en cours de campagne, en général sur la base de la précédente campagne, il est ensuite obtenu par différence entre l'ensemble des ressources de sucre du quota et les utilisations connues de sucre du quota (les exportations et le stock final). Il prend en compte le sucre de bouche et le sucre incorporé dans les produits transformés, les ventes aux ménages et aux collectivités,

- 1.1 **Industries chimiques et pharmaceutiques** : volumes de sucre hors-quota livré comme sucre industriel aux industries chimiques, pharmaceutiques et de la levure. Il s'agit bien des quantités de sucre livrées et non des quantités de sucre utilisées par ces industries. Ce poste est estimé en cours de campagne sur la base des déclarations mensuelles de livraisons de sucre industriel par les fabricants. La période de référence est une campagne de 14 mois, du 1^{er} Octobre de l'année n au 30 novembre de l'année n+1.

- 1.2 **Producteurs d'alcool** : volumes de sucre (sirops) livrés en distilleries pour la production d'alcool (dont alcool carburant)

2. **Exportations vers pays tiers et livraisons vers l'UE de sucre en l'état** : estimées en cours de campagne sur la base des certificats demandés (quota et hors quota), voire du niveau des exportations de la campagne précédente, elles sont ensuite estimées sur la base des données enregistrées par les services douaniers (données mises à jour et définitivement fixées au bout de 12 mois). S'agissant des RUP (régions ultra périphériques de l'Europe), les quantités livrées font l'objet d'une déclaration et portent sur une période de référence allant du 1^{er} Octobre de l'année n au 31 décembre de l'année n+1.

3. **Exportations de sucre dans les produits transformés** : estimées en cours de campagne sur la base des quantités exportées lors la campagne précédente. Elles regroupent en leur affectant un coefficient de teneur en sucre les exportations de produits contenant du sucre. Elles sont ensuite estimées sur la base des données enregistrées par les services douaniers (données mises à jour et définitivement fixées au bout de 12 mois).

III . Stocks fin de campagne :

- Stock de fin de campagne : défini pour le sucre du quota, il est estimé en cours de campagne, et définitivement fixé lors de la campagne suivante sur la base des déclarations des fabricants
- Report : estimé en cours de campagne, il fait l'objet d'une déclaration de la part des fabricants au plus tard le 15 avril de la campagne. Le report peut donc être connu dans les mois suivants.

BILANS FRANCAIS DE SUCRE

(en 1 000 tonnes, valeur blanc)

| | 2009/10 (Octobre- Septembre) (1) | | | 2010/11 (Octobre- Septembre) (1) Provisoire | | | 2011/12 (Octobre- Septembre) (1) Prévisionnel | | |
|---|-------------------------------------|---------------|--------------|---|---------------|--------------|---|---------------|--------------|
| | Quota | Hors quota | Total | Quota | Hors quota | Total | Quota | Hors quota | Total |
| I - RESSOURCES | | | | | | | | | |
| 1 - Stocks au 1^{er} octobre | 253 | 0 | 253 | 196 | 0 | 196 | 158 | 0 | 158 |
| - libres | 253 | 0 | 253 | 196 | 0 | 196 | 158 | 0 | 158 |
| - stocks français en Belgique | 0 | 0 | 0 | 0 | 0 | 0 | 0 | 0 | 0 |
| - intervention | 0 | 0 | 0 | 0 | 0 | 0 | 0 | 0 | 0 |
| 2 - Report | 43 | | 43 | 24 | | 24 | 11 | | 11 |
| 3- Production | 3 344 | 1 565 | 4 910 | 3 238 | 1 245 | 4 483 | 3 411 | 1 783 | 5 194 |
| - Métropole | 2 914 | 1 546 | 4 460 | 2 981 | 1 245 | 4 225 | 2 994 | 1 783 | 4 777 |
| - DOM | 430 | 19 | 449 | 258 | | 258 | 428 | | 428 |
| 4 - Importations de sucre en l'état | 400 | 0 | 400 | 411 | 0 | 411 | 410 | 0 | 410 |
| 3.1. Importations ACP et autres | 160 | 0 | 160 | 169 | 0 | 169 | 170 | 0 | 170 |
| 3.2. Importations de l'UE | 240 | | 240 | 242 | | 242 | 240 | | 240 |
| 5 - Importations de sucre sous forme de produits transformés | 710 | | 710 | 743 | | 743 | 740 | | 740 |
| 6 - Remise en vente de sucre hors quota | | | | 158 | | 158 | 87 | | 87 |
| TOTAL DES RESSOURCES | 4 750 | 1 565 | 6 316 | 4 771 | 1 245 | 6 016 | 4 817 | 1 783 | 6 600 |
| II - EMPLOIS | | | | | | | | | |
| 1 - Livraisons sur le marché intérieur | 2 076 | 877 | 2 953 | 2 077 | 692 | 2 769 | 2 080 | 880 | 2 960 |
| 1.1. Sucre alimentaire | 2 076 | | 2 076 | 2 077 | | 2 077 | 2 080 | | 2 080 |
| 1.2. Sucre pour Alcool et Ethanol | | 679 | 679 | | 528 | 530 | | 680 | 680 |
| 1.3. Sucre pour Chimie et Pharmacie | | 198 | 198 | | 164 | 180 | | 200 | 200 |
| 2 - Exportations de sucre en l'état | 1 788 | 664 | 2 452 | 1 796 | 383 | 2 179 | 1 830 | 708 | 2 538 |
| 2.1. Exportations vers l'UE (hors Belgique) | 1 711 | 45 | 1 756 | 1 786 | 86 | 1 872 | 1 800 | 100 | 1 900 |
| 2.2. Exportations vers les pays tiers | 77 | 609 | 686 | 10 | 282 | 292 | 30 | 593 | 623 |
| - avec restitutions | 0 | | 0 | 0 | | 0 | 0 | | 0 |
| - sans restitutions | 77 | | 77 | 10 | | 10 | 20 | | 20 |
| - sucre hors quota | | 609 | 609 | | 282 | 282 | | 593 | 593 |
| 2.3. Livraisons RUP | | 10 | 10 | | 15 | 15 | | 15 | 15 |
| 3 - Exportations de sucre sous forme de produits transformés | 690 | | 690 | 741 | | 741 | 740 | | 740 |
| 4 - Remise en vente de sucre hors quota | | | | | 158 | 158 | | 87 | 87 |
| TOTAL DES UTILISATIONS | 4 554 | 1 541 | 6 095 | 4 613 | 1 233 | 5 847 | 4 650 | 1 675 | 6 325 |
| III - STOCKS AU 30 SEPTEMBRE | | | | | | | | | |
| - libres | 196 | 0 | 196 | 158 | 0 | 158 | 167 | 0 | 167 |
| - intervention | 0 | 0 | 0 | 0 | 0 | 0 | 0 | 0 | 0 |
| - report / retrait | 0 | 24 | 24 | 0 | 11 | 11 | 0 | 108 | 108 |
| - stocks français en Belgique | 0 | 0 | 0 | 0 | 0 | 0 | 0 | 0 | 0 |
| TOTAL DES STOCKS AU 30 SEPTEMBRE | 196 | 24 | 221 | 158 | 11 | 169 | 167 | 108 | 275 |

(1) Les différences qui peuvent être constatées entre les différents totaux sont liés à des écarts d'arrondis.

Sources : COMEXT, FranceAgriMer

**BILANS FRANCAIS MENSUELS -
ESTIMATION DES VENTES POUR LA CONSOMMATION INTERIEURE
Campagne 2011/12**

(en t de sucre blanc)

| | TOTAL 01.10.10 30.09.11 | OCTOBRE 2011 | NOVEMBRE 2011 | DECEMBRE 2011 | JANVIER 2012 | TOTAL 01.10.11 31.12.11 |
|---|--|-----------------|------------------|------------------|-----------------|--|
| I - APPORTS SUR LE MARCHÉ | | | | | | |
| a) Mises sur le marché par les fabricants (y compris sucre industriel et intervention) | 4 522 044 | 395 115 | 387 847 | 447 136 | 406 588 | 1 636 686 |
| b) Importations de l'UE : | | | | | | |
| - en l'état | 242 095 | 19 452 | 17 634 | 20 316 | 17 789 | 75 191 |
| - produits transformés | 678 993 | 58 851 | 55 945 | 53 609 | 48 307 | 216 712 |
| c) Importations des pays tiers : | | | | | | |
| - en l'état | 181 240 | 26 650 | 27 642 | 3 239 | 1 953 | 59 484 |
| - produits transformés | 64 892 | 5 455 | 5 347 | 5 187 | 4 896 | 20 885 |
| TOTAL | 5 689 264 | 505 523 | 494 415 | 529 487 | 479 533 | 2 008 958 |
| II - EXPORTATIONS | | | | | | |
| a) Sur l'UE : | | | | | | |
| - en l'état | 1 883 683 | 174 021 | 164 083 | 159 513 | 130 879 | 628 496 |
| - dont sucre industriel | 81 304 | 7 701 | 6 504 | 4 997 | 6 400 | 25 602 |
| - dont RUP | 16 386 | 924 | 1 080 | 686 | 792 | 3 482 |
| - produits transformés | 582 240 | 47 944 | 48 895 | 44 018 | 47 437 | 188 294 |
| b) Sur pays tiers : | | | | | | |
| - en l'état (y compris Hors quota) | 328 257 | 70 083 | 49 834 | 91 844 | 61 653 | 273 414 |
| - produits transformés | 160 339 | 14 781 | 13 834 | 13 820 | 13 019 | 55 454 |
| TOTAL | 2 954 519 | 306 829 | 276 646 | 309 195 | 252 988 | 1 145 658 |
| III - LIVRAISONS MARCHÉ INTERIEUR (I - II) | 2 734 745 | 198 694 | 217 769 | 220 292 | 226 545 | 863 300 |
| - Métropole (1) | 2 010 821 | 144 813 | 163 362 | 162 055 | 160 228 | 630 458 |
| - DOM | 39 725 | 2 935 | 5 028 | 3 585 | 2 880 | 14 428 |
| - Sucre industriel | 684 199 | 50 946 | 49 379 | 54 652 | 63 437 | 218 414 |

(1) Les chiffres indiqués ne comprennent pas le sucre industriel

Sources : Douanes et FranceAgriMer

**EVOLUTION DES VENTES POUR LA CONSOMMATION INTERIEURE (1)
JUSQU'AU MOIS DE JANVIER 2012**

(en t de sucre blanc)

| MOIS | CAMPAGNE 2006/07 | | CAMPAGNE 2007/08 | | CAMPAGNE 2008/09 | | CAMPAGNE 2009/10 | | CAMPAGNE 2010/11 | | MOYENNE 5 CAMPAGNES | | CAMPAGNE 2011/12 | |
|-----------|------------------|-----------------|------------------|-----------------|------------------|-----------------|------------------|-----------------|------------------|-----------------|---------------------|-----------------|------------------|-----------------|
| | Ventes du mois | Ventes cumulées | Ventes du mois | Ventes cumulées | Ventes du mois | Ventes cumulées | Ventes du mois | Ventes cumulées | Ventes du mois | Ventes cumulées | Ventes du mois | Ventes cumulées | Ventes du mois | Ventes cumulées |
| octobre | 242 586 | 242 586 | 277 897 | 277 897 | 182 209 | 182 209 | 223 106 | 223 106 | 220 385 | 220 385 | 170 452 | 170 452 | (2) 198 694 | 198 694 |
| novembre | 215 631 | 458 217 | 258 671 | 536 568 | 268 455 | 450 664 | 186 185 | 409 291 | 211 148 | 431 533 | 177 148 | 347 601 | (2) 217 769 | 416 463 |
| décembre | 212 653 | 670 870 | 210 815 | 747 383 | 123 162 | 573 826 | 231 834 | 641 125 | 197 696 | 629 229 | 148 811 | 496 412 | (2) 220 292 | 636 755 |
| janvier | 247 642 | 918 512 | 250 328 | 997 711 | 227 995 | 801 821 | 300 183 | 941 308 | (2) 215 436 | 844 665 | 195 128 | 691 540 | (2) 226 545 | 863 300 |
| février | 226 698 | 1 145 210 | 235 089 | 1 232 800 | 255 191 | 1 057 012 | 257 338 | 1 198 646 | (2) 253 669 | 1 098 334 | 199 076 | 890 616 | | |
| mars | 210 777 | 1 355 987 | 276 233 | 1 509 033 | 261 321 | 1 318 333 | 231 316 | 1 429 962 | (2) 252 801 | 1 351 135 | 194 868 | 1 085 485 | | |
| avril | 231 163 | 1 587 150 | 273 326 | 1 782 359 | 281 501 | 1 599 834 | 294 763 | 1 724 725 | (2) 233 276 | 1 584 411 | 210 843 | 1 296 327 | | |
| mai | 245 963 | 1 833 113 | 257 503 | 2 039 862 | 273 897 | 1 873 731 | 192 396 | 1 917 121 | (2) 249 970 | 1 834 381 | 191 272 | 1 487 599 | | |
| juin | 286 180 | 2 119 293 | 271 703 | 2 311 565 | 275 108 | 2 148 839 | 290 375 | 2 207 496 | (2) 255 485 | 2 089 866 | 215 627 | 1 703 227 | | |
| juillet | 186 153 | 2 305 446 | 231 072 | 2 542 637 | 304 998 | 2 453 837 | 230 596 | 2 438 092 | (2) 202 618 | 2 292 484 | 193 291 | 1 896 517 | | |
| août | 218 919 | 2 524 365 | 250 973 | 2 793 610 | 245 810 | 2 699 647 | 229 784 | 2 667 876 | (2) 198 453 | 2 490 937 | 179 195 | 2 075 713 | | |
| septembre | 238 000 | 2 762 365 | 358 913 | 3 152 523 | 229 269 | 2 928 916 | 263 839 | 2 931 715 | (2) 243 808 | 2 734 745 | 199 555 | 2 275 267 | | |

(1) Les chiffres indiqués incluent les tonnages utilisés en tant que sucre industriel

(2) Chiffres encore provisoires.

Source : FranceAgriMer

**EVOLUTION DES VENTES POUR LA CONSOMMATION INTERNE (1)
EN CUMUL MOBILE SUR DOUZE MOIS JUSQU'AU MOIS DE JANVIER 2012**

(en t de sucre blanc)

| MOIS | ANNEE 2006 | ANNEE 2007 | ANNEE 2008 | ANNEE 2009 | ANNEE 2010 | ANNEE 2011 | ANNEE 2012 |
|-------------|------------------|------------------|------------------|------------------|------------------|----------------------|---------------|
| janvier | 2 175 345 | 2 357 610 | 2 841 564 | 2 956 633 | 3 068 403 | (2) 2 835 072 | (2) 2 753 380 |
| février | 2 184 124 | 2 500 304 | 2 849 955 | 2 976 735 | 3 070 550 | (2) 2 831 403 | |
| mars | 2 176 021 | 2 458 627 | 2 915 411 | 2 961 823 | 3 040 545 | (2) 2 852 888 | |
| avril | 2 147 164 | 2 547 171 | 2 957 574 | 2 969 998 | 3 053 807 | (2) 2 791 401 | |
| mai | 2 185 145 | 2 769 155 | 2 969 114 | 2 986 392 | 2 972 306 | (2) 2 848 975 | |
| juin | 2 157 914 | 2 686 115 | 2 954 637 | 2 989 797 | 2 987 573 | (2) 2 814 085 | |
| juillet | 2 168 632 | 2 683 874 | 2 999 556 | 3 063 723 | 2 913 171 | (2) 2 786 107 | |
| août | 2 121 839 | 2 738 627 | 3 031 610 | 3 058 560 | 2 897 145 | (2) 2 754 776 | |
| septembre | 2 129 290 | 2 762 365 | 3 152 523 | 2 928 916 | 2 931 715 | (2) 2 734 745 | |
| octobre | 2 164 865 | 2 797 676 | 3 056 835 | 2 969 813 | 2 928 994 | (2) 2 713 054 | |
| novembre | 2 209 668 | 2 840 716 | 3 066 619 | 2 887 543 | 2 953 957 | (2) 2 719 675 | |
| décembre | 2 243 958 | 2 838 878 | 2 978 966 | 2 996 215 | 2 919 819 | (2) 2 742 271 | |

(1) Les chiffres indiqués incluent les tonnages utilisés en tant que sucre industriel.

(2) Chiffres encore provisoires.

Source : FranceAgriMer

ETAT DES STOCKS DE SUCRE DETENUS EN FRANCE PAR LES FABRICANTS - 2011/2012
(au dernier jour de chaque mois)

| | SEPTEMBRE 2011 | OCTOBRE 2011 | NOVEMBRE 2011 | DECEMBRE 2011 | JANVIER 2012 |
|--|-------------------|------------------|------------------|------------------|------------------|
| I - SUCRES LIBRES (Quota et importés) | | | | | |
| - Métropole | 764 004 | 1 928 693 | 2 558 144 | 2 370 788 | 2 187 717 |
| - Réunion | 67 721 | 91 976 | 117 652 | 109 591 | 84 670 |
| - Antilles | 7 286 | 5 652 | 4 628 | 3 203 | 1 898 |
| Total | 839 011 | 2 026 321 | 2 680 424 | 2 483 582 | 2 274 285 |
| Dont production de la campagne suivante | 712 439 | | | | |
| II - INTERVENTION | | | | | |
| - Entrées | | | | | |
| - Sorties | | | | | |
| Total | | | | | |
| III AUTRES SUCRES | | | | | |
| -Sucres reportés | 11 092 | 0 | 0 | 0 | 0 |
| -Sucres hors quota | 98 042 | -18 378 | 363 800 | 1 208 875 | 1 324 870 |
| -Sucres retirés | 0 | 0 | 0 | 0 | 0 |
| -Sucres sous régime de perfectionnement actif | 21 684 | 21 299 | 19 682 | 17 354 | 16 879 |
| III - STOCK TOTAL | 969 829 | 2 029 242 | 3 063 906 | 3 709 811 | 3 616 034 |

Source : FranceAgriMer

IV– La situation des DOM

BILANS DOM simplifiés (juillet - juin)

(en t de sucre blanc)

| | 2010/11 (Juillet - Juin) Provisoire | | | 2011/12 (Juillet - Juin) Prévisionnel | | |
|--|---|----------------|----------------|---|----------------|----------------|
| | Antilles | Réunion | Total | Antilles | Réunion | Total |
| I - RESSOURCES | | | | | | |
| 1 - Stocks au 1er juillet | 15 926 | 17 798 | 33 724 | 23 984 | 5 901 | 29 885 |
| 2 - Production <i>dont TAF métropole (à déduire)</i> | 53 612 | 203 994 | 257 606 | 50 000 | 203 811 | 253 811 |
| 3 - Importations de sucre en l'état | 13 384 | 1 836 | 15 220 | 14 000 | 1 500 | 15 500 |
| 3.1. Importations des pays tiers | 75 | 3 | 78 | 75 | 3 | 78 |
| 3.2. Importations de l'UE | 13 310 | 1 833 | 15 143 | 13 925 | 1 500 | 15 425 |
| TOTAL DES RESSOURCES | 82 922 | 223 628 | 306 550 | 87 984 | 211 212 | 299 196 |
| II - UTILISATIONS | | | | | | |
| 1 - Consommation intérieure | 12 308 | 22 617 | 34 925 | 10 500 | 22 000 | 32 500 |
| 2 - Exportations de sucre en l'état | 36 348 | 195 110 | 231 458 | 50 000 | 180 000 | 230 000 |
| 2.1. Exportations vers l'UE | 36 334 | 195 107 | 231 441 | 49 990 | 179 985 | 229 975 |
| 2.2. Exportations vers les pays tiers | 14 | 3 | 17 | 10 | 15 | 25 |
| TOTAL DES UTILISATIONS | 48 656 | 217 727 | 266 383 | 60 500 | 202 000 | 262 500 |
| III - STOCKS AU 30 JUIN | | | | | | |
| - libres | 23 984 (1) | 5 901 | 40 167 | 27 484 | 9 212 | 36 696 |
| TOTAL DES STOCKS AU 30 JUIN | 23 984 | 5 901 | 40 167 | 27 484 | 9 212 | 36 696 |

* Bilans simplifiés, hors sucre dans les produits transformés

(1) Il s'agit, pour les antilles, d'un stock calculé et non du stock déclaré.

Production des DOM

| | 2009/10 | | | 2010/11 | | | 2011/12 | | |
|--------------|----------------|----------------|----------------|----------------|---------------|----------------|----------------|----------|----------------|
| | Reunion | Antilles | Total DOM | Reunion | Antilles | Total DOM | Reunion | Antilles | Total DOM |
| juillet | 26 102 | | 26 102 | 16 588 | | 16 588 | 12 137 | | 12 137 |
| août | 40 759 | | 40 759 | 40 895 | | 40 895 | 41 569 | | 41 569 |
| septembre | 24 865 | | 24 865 | 43 883 | | 43 883 | 44 615 | | 44 615 |
| octobre | 52 031 | | 52 031 | 47 705 | | 47 705 | 48 044 | | 48 044 |
| novembre | 43 295 | | 43 295 | 43 291 | | 43 291 | 41 096 | | 41 096 |
| décembre | 150 533 | | 150 533 | 11 632 | | 11 632 | 15 607 | | 15 607 |
| janvier | | 50 000 | 50 000 | | 0 | 0 | | | 0 |
| février | | 3 036 | 3 036 | | 218 | 218 | | | 0 |
| mars | | 13 862 | 13 862 | | 10 643 | 10 643 | | | 0 |
| avril | | 17 433 | 17 433 | | 12 356 | 12 356 | | | 0 |
| mai | | 14 506 | 14 506 | | 8 968 | 8 968 | | | 0 |
| juin | | 10 945 | 10 945 | | 11 145 | 11 145 | | | 0 |
| juillet | | 2 111 | 2 111 | | 10 282 | 10 282 | | | 0 |
| Total | 337 585 | 111 893 | 449 478 | 203 994 | 53 612 | 257 606 | 203 068 | 0 | 203 068 |

* Dont 2 385 tonnes produites en août 2009.

Source : FranceAgriMer

EXPORTATIONS DE SUCRE DES DOM PAR DESTINATION ... (1)

(en t de sucre blanc)

| ... DEPUIS LES ANTILLES | | | | | | | | | | | | | | | | | |
|---------------------------------|--------------|------------|------------|---------------|-------------|--------------|--------------|-----------|------------|---------------|-----------|---------------|---------------|------------|----------------|-----------|----------------|
| | ALL | BEL | BUL | ESP | GRE | IRL | ITA | POL | POR | ROU | R. TCH | RU | METROP | DOM (2) | TOTAL UE | PT | TOTAL |
| Campagne 2007/08 | | | | | | | | | | | | | | | | | |
| <i>Total (Oct 07 à Sept 08)</i> | - | 851 | - | - | - | - | 1 463 | 11 080 | 7 889 | - | - | - | 34 367 | - | 55 943 | - | 55 943 |
| Campagne 2008/09 | | | | | | | | | | | | | | | | | |
| <i>Total (Oct 08 à Sept 09)</i> | - | 257 | - | - | - | - | 1 393 | - | - | - | - | 24 790 | 21 666 | - | 48 462 | - | 48 462 |
| Campagne 2009/10 | | | | | | | | | | | | | | | | | |
| <i>Total (Oct 09 à Sept 10)</i> | - | 39 | - | 199 | - | - | 1 646 | - | 19 207 | - | - | 235 | 29 504 | - | 51 174 | 6 | 51 180 |
| Campagne 2010/11 | | | | | | | | | | | | | | | | | |
| <i>(Oct 10 à Sept 11)</i> | | | | | | | | | | | | | | | | | |
| - octobre 2010 | - | - | - | 20 | - | - | 98 | - | - | - | - | - | 39 | - | 157 | 4 | 161 |
| - novembre " | - | 78 | - | - | - | - | 59 | - | - | - | - | 117 | - | 254 | - | 254 | |
| - décembre " | - | 59 | - | - | - | - | 59 | - | - | - | - | 114 | 445 | 677 | - | 677 | |
| - janvier 2011 | - | - | - | 21 | - | - | 259 | - | - | - | - | - | 39 | 319 | 1 | 320 | |
| - février " | 195 | - | - | - | - | - | 352 | - | - | - | - | - | 666 | 1 213 | - | 1 213 | |
| - mars " | 195 | - | - | - | - | - | - | - | - | - | - | 527 | 300 | 1 022 | 5 | 1 027 | |
| - avril " | 98 | 59 | - | - | - | - | - | - | - | - | 39 | 12 187 | - | 12 383 | 1 | 12 384 | |
| - mai " | - | 585 | - | - | - | - | 119 | - | - | - | - | - | 392 | 1 096 | 1 | 1 097 | |
| - juin " | - | - | - | - | - | - | 374 | - | - | - | - | 191 | 10 114 | 10 679 | 1 | 10 680 | |
| - juillet " | 585 | - | - | - | - | - | 371 | - | - | - | - | 365 | 7 794 | 9 115 | 2 | 9 117 | |
| - août " | - | - | 20 | - | - | - | 178 | - | - | - | - | 101 | 6 584 | 6 883 | - | 6 883 | |
| - septembre " | - | 59 | - | 384 | - | - | - | - | - | - | - | 47 | 270 | 760 | - | 760 | |
| Total | 1 073 | 840 | 20 | 425 | - | - | 1 869 | - | - | - | - | 1 501 | 38 830 | - | 44 558 | 15 | 44 573 |
| Campagne 2011/12 | | | | | | | | | | | | | | | | | |
| <i>(Oct 11 à Sept 12)</i> | | | | | | | | | | | | | | | | | |
| - octobre 2011 | - | - | 39 | 94 | - | - | 527 | - | - | - | - | - | 118 | - | 778 | 3 | 781 |
| - novembre " | - | - | 20 | - | - | - | 80 | - | - | 39 | 94 | 43 | - | 276 | - | 276 | |
| - décembre " | - | 59 | 20 | - | - | - | 757 | - | - | - | - | 74 | - | 910 | 1 | 911 | |
| - janvier 2012 | - | - | 56 | - | - | - | - | - | - | - | - | 86 | 217 | 359 | - | 359 | |
| Total | - | 59 | 135 | 94 | - | - | 1 364 | - | - | - | 39 | 180 | 452 | - | 2 323 | 4 | 2 327 |
| ... DEPUIS LA REUNION | | | | | | | | | | | | | | | | | |
| | ALL | BEL | BUL | ESP | GRE | IRL | ITA | POL | POR | ROU | R. TCH | RU | METROP | DOM | TOTAL UE | PT | TOTAL |
| Campagne 2007/08 | | | | | | | | | | | | | | | | | |
| <i>Total (Oct 07 à Sept 08)</i> | 33 453 | - | - | 3 905 | 676 | 496 | 8 003 | 13 695 | - | - | - | 4 914 | 118 041 | - | 190 984 | 6 | 190 990 |
| Campagne 2008/09 | | | | | | | | | | | | | | | | | |
| <i>Total (Oct 08 à Sept 09)</i> | 3 707 | 472 | 23 | 3 528 | 582 | 1 036 | 8 259 | 44 | 94 | 11 554 | - | 4 910 | 118 301 | - | 152 510 | 6 | 152 516 |
| Campagne 2009/10 | | | | | | | | | | | | | | | | | |
| <i>Total (Oct 09 à Sept 10)</i> | 5 809 | 408 | 92 | 56 086 | 706 | 1 283 | 8 666 | 44 | 12 675 | 26 423 | - | 16 876 | 60 731 | - | 189 790 | 16 | 189 806 |
| Campagne 2010/11 | | | | | | | | | | | | | | | | | |
| <i>(Oct 10 à Sept 101)</i> | | | | | | | | | | | | | | | | | |
| - octobre 2010 | 620 | 107 | - | 845 | 45 | 129 | 1 186 | 22 | - | - | - | 22 718 | 14 688 | - | 40 360 | - | 40 360 |
| - novembre " | 101 | - | - | - | 81 | 107 | 316 | - | - | - | - | 450 | 1 752 | 636 | 3 443 | - | 3 443 |
| - décembre " | 767 | - | 23 | 980 | 23 | 107 | 960 | - | 67 | - | - | 11 525 | 2 124 | - | 16 576 | - | 16 576 |
| - janvier 2011 | 470 | - | - | 11 670 | 158 | 107 | 751 | - | 45 | - | - | - | 1 439 | - | 14 640 | - | 14 640 |
| - février " | 419 | - | - | 524 | 23 | 107 | 765 | - | - | 10 725 | - | 1 030 | 2 958 | - | 16 551 | - | 16 551 |
| - mars " | 549 | - | 23 | 1 062 | 338 | 86 | 1 006 | - | - | - | - | 815 | 3 867 | 2 | 7 748 | - | 7 748 |
| - avril " | 534 | - | - | 23 652 | 242 | 215 | 371 | - | - | - | - | 472 | 2 056 | 2 | 27 544 | - | 27 544 |
| - mai " | 411 | 193 | 23 | 11 932 | 45 | 193 | 1 448 | - | - | - | - | 86 | 3 214 | - | 17 545 | - | 17 545 |
| - juin " | - | - | 23 | - | - | - | 362 | - | - | - | - | 150 | 1 770 | 3 | 2 308 | - | 2 308 |
| - juillet " | 789 | - | - | 458 | - | 107 | 737 | - | - | - | - | 129 | 2 373 | 3 | 4 596 | - | 4 596 |
| - août " | 521 | 193 | - | 656 | 113 | 193 | 622 | - | - | - | - | 429 | 2 950 | 2 | 5 679 | - | 5 679 |
| - septembre " | 324 | 193 | 45 | 1 481 | 45 | 107 | 1 171 | 22 | - | 11 603 | - | 858 | 3 180 | - | 19 029 | - | 19 029 |
| Total | 5 505 | 686 | 137 | 53 260 | 1113 | 1 458 | 9 695 | 44 | 112 | 22 328 | - | 38 662 | 42 371 | 648 | 176 019 | - | 176 019 |
| Campagne 2011/12 | | | | | | | | | | | | | | | | | |
| <i>(Oct 10 à Sept 101)</i> | | | | | | | | | | | | | | | | | |
| - octobre 2011 | 654 | - | 23 | 135 | 89 | - | 809 | - | - | - | - | 11 754 | 8 947 | 2 | 22 413 | - | 22 413 |
| - novembre " | 541 | - | 23 | 823 | 88 | 107 | 898 | - | - | - | - | 429 | 7 764 | - | 10 673 | - | 10 673 |
| - décembre " | 479 | - | 90 | 613 | 177 | 107 | 987 | - | - | - | - | 10 938 | 6 912 | 2 | 20 305 | - | 20 305 |
| - janvier 2012 | 326 | 193 | 45 | 477 | 23 | 215 | 596 | 22 | 67 | - | - | 11 643 | 2 655 | - | 16 262 | - | 16 262 |
| Total | 2 000 | 193 | 181 | 2 048 | 377 | 429 | 3 290 | 22 | 67 | - | - | 34 764 | 26 278 | 4 | 69 653 | - | 69 653 |

(1) Seuls sont indiqués les Etats vers lesquels du sucre a été exporté depuis 2006/07.

(2) Y compris les échanges entre la Guadeloupe et la Martinique et vers la Guyane.

Sources : Douanes

IMPORTATIONS DE SUCRE DES DOM PAR ORIGINE ... (1)

(en t de sucre blanc)

| ... AUX ANTILLES | | | | | | | | | | | | | |
|--|-----|-----|----|-----|-----|-----|----|--------|---------|-----------|----------|----|--------|
| | ALL | BEL | DK | ESP | ITA | PB | RU | METROP | DOM (2) | Autres UE | TOTAL UE | PT | TOTAL |
| Campagne 2007/08 <i>Total (Oct 07 à Sept 08)</i> | - | - | - | - | - | 15 | - | 12 787 | 390 | - | 13 192 | 63 | 13 255 |
| Campagne 2008/09 <i>Total (Oct 08 à Sept 09)</i> | - | 135 | - | 17 | - | - | - | 12 762 | 39 | 2 | 12 955 | 24 | 12 980 |
| Campagne 2009/10 <i>(Oct 09 à Sept 10)</i> | 16 | 44 | - | 13 | - | 25 | - | 12 788 | 60 | 116 | 13 063 | 42 | 13 105 |
| Campagne 2010/11 <i>(Oct 10 à Sept 11)</i> | | | | | | | | | | | | | |
| - octobre 2010 | - | - | - | - | - | - | - | 880 | - | - | 880 | 9 | 888 |
| - novembre " | - | - | - | 3 | - | - | - | 1 057 | - | 1 | 1 061 | 9 | 1 070 |
| - décembre " | - | - | - | 3 | - | - | - | 1 036 | - | 5 | 1 044 | 11 | 1 055 |
| - janvier 2011 | 3 | - | - | 9 | - | 215 | - | 786 | - | 3 | 1 016 | 5 | 1 022 |
| - février " | - | - | - | 1 | - | - | - | 701 | - | 3 | 705 | 3 | 708 |
| - mars " | 5 | - | - | 3 | - | 120 | - | 1 603 | - | 7 | 1 738 | 5 | 1 743 |
| - avril " | - | - | - | 0 | - | - | - | 910 | - | 2 | 912 | 10 | 921 |
| - mai " | 2 | - | - | 2 | - | 24 | - | 1 405 | - | 6 | 1 439 | 2 | 1 441 |
| - juin " | - | - | - | 4 | - | - | - | 916 | - | 8 | 928 | 3 | 931 |
| - juillet " | - | - | - | 4 | - | - | - | 798 | - | 8 | 810 | 6 | 816 |
| - août " | 3 | - | - | 2 | - | - | - | 679 | - | 2 | 686 | 3 | 689 |
| - septembre " | - | - | - | - | - | - | - | 1 382 | - | 3 | 1 385 | 6 | 1 391 |
| Total | 13 | - | - | 31 | - | 359 | - | 12 151 | - | 48 | 12 603 | 72 | 12 675 |
| Campagne 2011/12 <i>(Oct 11 à Sept 12)</i> | | | | | | | | | | | | | |
| - octobre 2011 | 5 | - | - | - | - | - | - | 1 163 | - | 5 | 1 173 | 2 | 1 175 |
| - novembre " | - | - | - | 4 | - | - | - | 777 | - | 6 | 787 | 7 | 794 |
| - décembre " | 8 | - | - | 11 | - | - | - | 1 168 | 225 | 4 | 1 416 | 2 | 1 418 |
| - janvier 2012 | - | - | - | 5 | - | - | - | 785 | 129 | - | 919 | 3 | 922 |
| Total | 13 | - | - | 20 | - | - | - | 3 893 | 354 | 15 | 4 295 | 14 | 4 309 |

| ... A LA REUNION | | | | | | | | | | | | | |
|--|-----|-----|----|-----|-----|----|-----|--------|-----|-----------|----------|----|-------|
| | ALL | BEL | DK | ESP | ITA | PB | RU | METROP | DOM | Autres UE | TOTAL UE | PT | TOTAL |
| Campagne 2007/08 <i>Total (Oct 07 à Sept 08)</i> | - | 64 | - | 7 | 1 | 1 | - | 786 | - | - | 859 | 2 | 861 |
| Campagne 2008/09 <i>Total (Oct 08 à Sept 09)</i> | - | - | - | 9 | 1 | - | 100 | 694 | - | - | 804 | - | 804 |
| Campagne 2009/10 <i>(Oct 09 à Sept 10)</i> | - | - | - | 10 | - | - | - | 1 566 | - | - | 1 576 | 3 | 1 579 |
| Campagne 2010/11 <i>(Oct 10 à Sept 11)</i> | | | | | | | | | | | | | |
| - octobre 2010 | - | - | - | - | - | - | - | 32 | - | - | 32 | - | 32 |
| - novembre " | - | - | - | - | - | - | - | 7 | - | - | 7 | - | 7 |
| - décembre " | - | - | - | - | - | - | - | 69 | - | - | 69 | - | 69 |
| - janvier 2011 | - | - | - | - | - | - | - | 27 | - | - | 27 | - | 27 |
| - février " | - | - | - | - | - | - | - | 69 | - | - | 69 | - | 69 |
| - mars " | - | - | - | 10 | - | - | - | 84 | - | - | 94 | - | 94 |
| - avril " | - | - | - | - | - | - | - | 648 | - | - | 648 | - | 648 |
| - mai " | - | - | - | - | - | - | - | 377 | - | - | 377 | - | 377 |
| - juin " | - | - | - | - | - | - | - | 341 | - | - | 341 | - | 341 |
| - juillet " | - | - | - | - | - | - | - | 1 | - | - | 1 | - | 1 |
| - août " | - | 1 | - | - | - | - | - | 58 | - | - | 59 | 1 | 60 |
| - septembre " | - | - | - | - | - | - | - | - | - | - | 22 | - | 22 |
| Total | - | 1 | - | 10 | - | - | - | 1 713 | - | - | 1 746 | 1 | 1 747 |
| Campagne 2011/12 <i>(Oct 10 à Sept 11)</i> | | | | | | | | | | | | | |
| - octobre 2011 | - | - | - | - | - | - | - | 31 | - | - | 31 | 1 | 32 |
| - novembre " | - | - | - | - | - | - | - | 28 | - | - | 28 | - | 28 |
| - décembre " | - | - | - | - | - | - | - | 30 | - | - | 30 | - | 30 |
| - janvier 2012 | - | - | - | - | - | - | - | 3 | - | - | 3 | - | 3 |
| Total | - | - | - | - | - | - | - | 91 | - | - | 91 | 1 | 92 |

(1) Seuls sont indiqués les Etats depuis lesquels du sucre a été importé depuis 2006/07.

(2) Y compris les échanges entre la Guadeloupe et la Martinique et vers la Guyane.

Sources : Douanes

Exportations mensuelles (métropole comprise) de sucre des DOM par nature

| Campagnes | 17011110 | | 17011190 | | 17011290 | | 17019100 | | 17019910 | | 17019990 | | 17011390 | | 17011490 | | 17011410 | | Total | | |
|----------------|----------------|---------------|----------------|---------------|----------|------------|----------|------------|--------------|------------|----------|-----------|----------|----------|----------|--------------|------------|---------------|----------------|----------------|---------------|
| | Reunion | Antilles | Reunion | Antilles | Reunion | Antilles | Reunion | Antilles | Reunion | Antilles | Reunion | Antilles | Reunion | Antilles | Reunion | Antilles | Reunion | Antilles | Reunion | Antilles | |
| 2006/07 | | | | | | | | | | | | | | | | | | | | | |
| Total | 101 920 | 83 531 | 97 872 | 6 787 | 0 | 122 | 0 | 122 | 0 | 125 | 1 | 0 | | | | | | | 199 792 | 90 566 | |
| 2007/08 | | | | | | | | | | | | | | | | | | | | | |
| Total | 80 956 | 43 198 | 114 929 | 13 511 | 0 | 0 | 0 | 286 | 2 | 383 | 0 | 0 | | | | | | | | 195 887 | 57 379 |
| 2008/09 | | | | | | | | | | | | | | | | | | | | | |
| Total | 79 630 | 45 181 | 72 874 | 3 486 | 0 | 12 | 0 | 23 | 0 | 2 | 2 | 38 | | | | | | | | 152 506 | 48 742 |
| 2009/10 | | | | | | | | | | | | | | | | | | | | | |
| Total | 115 007 | 42 523 | 74 686 | 8 665 | 0 | 0 | 0 | 10 | 110 | 5 | 2 | 0 | | | | | | | | 189 806 | 51 203 |
| 2010/11 | | | | | | | | | | | | | | | | | | | | | |
| oct-10 | 22 181 | 0 | 17 276 | 162 | 0 | 0 | 0 | 0 | 902 | 0 | 0 | 0 | | | | | | | | 40 360 | 162 |
| nov-10 | 0 | 0 | 3 224 | 254 | 0 | 0 | 0 | 0 | 220 | 0 | 0 | 0 | | | | | | | | 3 444 | 254 |
| déc-10 | 10 238 | 0 | 6 205 | 676 | 0 | 0 | 0 | 0 | 132 | 0 | 0 | 0 | | | | | | | | 16 575 | 676 |
| janv-11 | 11 603 | 0 | 3 037 | 320 | 0 | 0 | 0 | 0 | 0 | 0 | 0 | 0 | | | | | | | | 14 639 | 320 |
| févr-11 | 10 725 | 0 | 5 826 | 1 214 | 0 | 0 | 0 | 0 | 0 | 0 | 0 | 0 | | | | | | | | 16 551 | 1 214 |
| mars-11 | 0 | 0 | 7 747 | 1 027 | 0 | 0 | 0 | 0 | 0 | 0 | 0 | 0 | | | | | | | | 7 747 | 1 027 |
| avr-11 | 23 303 | 11 702 | 4 239 | 681 | 0 | 0 | 0 | 0 | 0 | 0 | 2 | 0 | | | | | | | | 27 543 | 12 384 |
| mai-11 | 11 408 | 0 | 6 137 | 1 096 | 0 | 0 | 0 | 0 | 0 | 2 | 0 | 0 | | | | | | | | 17 545 | 1 098 |
| juin-11 | 0 | 9 767 | 2 306 | 913 | 0 | 0 | 0 | 0 | 0 | 0 | 1 | 0 | | | | | | | | 2 307 | 10 680 |
| juil-11 | 0 | 7 346 | 4 595 | 1 771 | 0 | 0 | 0 | 0 | 0 | 0 | 0 | 0 | | | | | | | | 4 596 | 9 117 |
| août-11 | 0 | 6 505 | 5 679 | 378 | 0 | 0 | 0 | 0 | 0 | 0 | 0 | 0 | | | | | | | | 5 679 | 6 883 |
| sept-11 | 11 603 | 229 | 7 426 | 530 | 0 | 0 | 0 | 0 | 0 | 0 | 0 | 1 | | | | | | | | 19 029 | 760 |
| Total | 101 059 | 35 549 | 73 698 | 9 021 | 0 | 0 | 0 | 0 | 1 254 | 2 | 4 | 2 | | | | | | | | 176 015 | 44 573 |
| 2011/12 | | | | | | | | | | | | | | | | | | | | | |
| oct-11 | 11 213 | 39 | 10 428 | 740 | 0 | 0 | 0 | 0 | 770 | 0 | 0 | 0 | | | | | | | | 22 411 | 780 |
| nov-11 | 0 | 0 | 10 430 | 275 | 0 | 0 | 0 | 0 | 242 | 0 | 0 | 0 | | | | | | | | 10 672 | 275 |
| déc-11 | 10 530 | 0 | 9 773 | 910 | 0 | 0 | 0 | 0 | 0 | 0 | 0 | 0 | | | | | | | | 20 303 | 910 |
| janv-12 | | | | | 0 | 207 | 0 | 0 | 0 | 0 | 0 | 0 | 0 | 0 | 0 | 4 854 | 152 | 11 408 | 0 | 16 262 | 359 |
| Total | 21 743 | 39 | 30 631 | 1 925 | 0 | 207 | 0 | 0 | 1 012 | 0 | 0 | 0 | 0 | 0 | 0 | 4 854 | 152 | 11 408 | 0 | 69 648 | 2 324 |

17011110 : Sucres de canne, bruts, sans addition d'aromatizants ou de colorants, destinés à être raffinés

17011190 : Sucres de canne, bruts, sans addition d'aromatizants ou de colorants (à l'excl. des sucres destinés à être raffinés)

17019100 : Sucres de canne ou de betterave, à l'état solide, additionnés d'aromatizants ou de colorants

17019910 : Sucres blancs, sans addition d'aromatizants ou de colorants, contenant, à l'état sec, en poids déterminé selon la méthode polarimétrique, 99,5% ou plus de saccharose

17019990 : Sucres de canne ou de betterave et saccharose chimiquement pur, à l'état solide (hors sucres bruts, sucres de canne ou de betterave additionnés d'aromatizants ou de colorants ainsi que des sucres blancs)

Les nouveaux codes 17011390 et 17111490 se substituent au 17011190 à partir du 1er janvier 2012. Cela reste du sucre de canne destiné à être raffiné.

Les nouveaux codes 17011310 et 17111410 se substituent au 17011110 à partir du 1er janvier 2012. Cela reste du sucre de canne non destiné à être raffiné.

Source : Douanes

Importations mensuelles de sucre (métropole comprise) des DOM par nature (NC)

| Campagnes | 17011110 | | 17011190 | | 17011290 | | 17019100 | | 17019910 | | 17019990 | | 17011390 | | 17011410 | | 17011490 | | Total | | |
|----------------|----------|--------------------|----------|--------------------|----------|--------------------|----------|--------------------|----------|--------------------|----------|--------------------|----------|--------------------|----------|--------------------|----------|--------------------|---------|--------------------|--|
| | Reunion | Antilles Guyane | Reunion | Antilles Guyane | Reunion | Antilles Guyane | Reunion | Antilles Guyane | Reunion | Antilles Guyane | Reunion | Antilles Guyane | Reunion | Antilles Guyane | Reunion | Antilles Guyane | Reunion | Antilles Guyane | Reunion | Antilles Guyane | |
| 2006/07 | | | | | | | | | | | | | | | | | | | | | |
| Total | 0,0 | 0,0 | 35,7 | 1873,3 | 20,7 | 119,7 | 21,6 | 4,1 | 392,9 | 12725,7 | 192,7 | 1402,4 | - | - | - | - | - | - | 663,5 | 16125,2 | |
| 2007/08 | | | | | | | | | | | | | | | | | | | | | |
| Total | 0,0 | 0,0 | 27,0 | 522,4 | 0,4 | 25,6 | 32,4 | 0,4 | 567,0 | 11336,4 | 233,6 | 283,6 | - | - | - | - | - | - | 860,3 | 12168,3 | |
| 2008/09 | | | | | | | | | | | | | | | | | | | | | |
| Total | 0,0 | 409,5 | 54,6 | 489,1 | 12,4 | 76,8 | 46,9 | 1,2 | 576,7 | 10705,2 | 112,8 | 238,5 | - | - | - | - | - | - | 803,4 | 11920,4 | |
| 2009/10 | | | | | | | | | | | | | | | | | | | | | |
| Total | 0,1 | 0,0 | 32,0 | 349,6 | 2,7 | 113,6 | 38,9 | 11,0 | 1268,3 | 9950,7 | 201,3 | 672,6 | - | - | - | - | - | - | 1578,9 | 12001,6 | |
| 2010/11 | | | | | | | | | | | | | | | | | | | | | |
| oct-10 | 0,0 | 0,0 | 0,0 | 129,86 | 0,0 | 0,5 | 6,4 | 1,9 | 5,5 | 677,0 | 20 | 80 | | | | | | | 31,9 | 889,0 | |
| nov-10 | 0,0 | 0,0 | 0,0 | 0,2 | 0,0 | 2,8 | 2,2 | 5,0 | 0,1 | 1002,4 | 4 | 60 | | | | | | | 6,6 | 1069,9 | |
| déc-10 | 0,0 | 0,0 | 17,0 | 29,8 | 0,0 | 0,3 | 8,2 | 1,5 | 23,6 | 1000,0 | 20 | 23 | | | | | | | 68,6 | 1054,6 | |
| janv-11 | 0,0 | 0,0 | 0,0 | 22,2 | 0,0 | 0,0 | 1,8 | 2,1 | 25,0 | 956,5 | 0,0 | 39,7 | | | | | | | 26,8 | 1020,6 | |
| févr-11 | 0,0 | 0,0 | 0,1 | 23,8 | 0,0 | 0,0 | 2,3 | 0,8 | 40,1 | 677,9 | 26,9 | 5,6 | | | | | | | 69,4 | 707,9 | |
| mars-11 | 0,0 | 0,0 | 0,0 | 128,2 | 0,0 | 0,6 | 0,4 | 2,9 | 80,6 | 1569,0 | 13,6 | 42,6 | | | | | | | 94,6 | 1743,3 | |
| avr-11 | 0,0 | 0,0 | 0,0 | 108,1 | 20,7 | 46,6 | 0,6 | 2,1 | 23,6 | 753,9 | 602,9 | 10,8 | | | | | | | 647,8 | 921,6 | |
| mai-11 | 0,0 | 0,0 | 1,1 | 0,3 | 0,0 | 3,3 | 2,8 | 2,2 | 180,1 | 1424,8 | 193,4 | 10,9 | | | | | | | 377,3 | 1441,6 | |
| juin-11 | 0,0 | 0,0 | 0,0 | 47,5 | 0,2 | 0,5 | 0,1 | 6,0 | 330,1 | 868,3 | 11,0 | 8,8 | | | | | | | 341,5 | 931,1 | |
| juil-11 | 0,0 | 0,0 | 0,0 | 43,5 | 0,0 | 44,1 | 0,0 | 5,2 | 0,0 | 718,2 | 1,7 | 4,2 | | | | | | | 1,7 | 815,1 | |
| août-11 | 0,2 | 0,0 | 0,0 | 2,2 | 0,0 | 0,5 | 12,1 | 1,4 | 24,2 | 674,7 | 22,7 | 10,2 | | | | | | | 59,2 | 689,0 | |
| sept-11 | 0,0 | 0,0 | 0,0 | 1,4 | 1,4 | 24,0 | 9,9 | 2,7 | 0,5 | 1355,2 | 10,0 | 7,7 | | | | | | | 21,8 | 1391,0 | |
| Total | 0,2 | 0,1 | 18,2 | 535,8 | 20,9 | 123,2 | 37,0 | 33,7 | 733,0 | 10322,6 | 916,1 | 302,8 | - | - | - | - | - | - | 1747,2 | 12674,6 | |
| 2011/12 | | | | | | | | | | | | | | | | | | | | | |
| oct-11 | 0,0 | 0,0 | 0,0 | 43,7 | 0,0 | 44,0 | 8,6 | 0,8 | 0,3 | 1063,6 | 22,234 | 22,934 | | | | | | | 31,2 | 1175,1 | |
| nov-11 | 0,0 | 0,0 | 0,4 | 131,5 | 0,6 | 24,2 | 0,0 | 2,8 | 0,3 | 625,8 | 26,842 | 10,707 | | | | | | | 28,1 | 795,1 | |
| déc-11 | 0,0 | 0,0 | 13,1 | 276,2 | 0,0 | 24,5 | 0,7 | 3,5 | 4,2 | 1096,2 | 11,614 | 17,124 | | | | | | | 29,6 | 1417,4 | |
| janv-12 | | | | | 0,0 | 24,7 | 2,0 | 5,4 | 0,5 | 718,7 | 0,659 | 24,542 | 0 | 148,26 | 0 | 0 | 0 | 0,03 | 3,1 | 921,7 | |
| Total | 0,0 | 0,0 | 13,5 | 451,4 | 0,6 | 117,5 | 11,3 | 12,5 | 5,2 | 3504,4 | 61,3 | 75,3 | 0,0 | 148,3 | 0,0 | 0,0 | 0,0 | 0,0 | 91,9 | 4309,3 | |

17011110 : Sucres de canne, bruts, sans addition d'aromatisants ou de colorants, destinés à être raffinés

17011190 : Sucres de canne, bruts, sans addition d'aromatisants ou de colorants (à l'excl. des sucres destinés à être raffinés)

17011290 : Sucres de betterave, bruts, sans addition d'aromatisants ou de colorants (à l'excl. des sucres destinés à être raffinés)

17019100 : Sucres de canne ou de betterave, à l'état solide, additionnés d'aromatisants ou de colorants

17019910 : Sucres blancs, sans addition d'aromatisants ou de colorants, contenant, à l'état sec, en poids déterminé selon la méthode polarimétrique, 99,5% ou plus de saccharose

17019990 : Sucres de canne ou de betterave et saccharose chimiquement pur, à l'état solide (hors sucres bruts, sucres de canne ou de betterave additionnés d'aromatisants ou de colorants ainsi que des sucres blancs)

Les nouveaux codes 17011390 et 17111490 se substituent au 17011190 à partir du 1er janvier 2012. Cela reste du sucre de canne non destiné à être raffiné.

Les nouveaux codes 17011310 et 17111410 se substituent au 17011110 à partir du 1er janvier 2012. Cela reste du sucre de canne destiné à être raffiné.

Source : Douanes

V– Les échanges de sucre en l'état

IMPORTATIONS FRANCAISES DE SUCRE EN PROVENANCE DES PAYS DE L'UE (1)

(en t de sucre blanc)

| | ALL | AUT | BUL | DK | ESP | EST | FIN | GRE | HON | IRL | ITA | LET | LIT | PB | POL | POR | R. TCH | RU | SLQ | SUE | UEBL | TOTAL (2) |
|---|--------|-------|-----|-------|---------|-----|-----|-------|-------|-----|--------|-----|-----|--------|-----|--------|--------|--------|-------|-----|--------|-----------|
| Campagne 2006/07 (Juillet 06 à Sept 07) | 81 624 | 1 646 | - | 1 220 | 109 412 | - | 10 | 61 | 1 008 | 163 | 10 073 | - | - | 33 212 | 23 | 3 898 | 7 511 | 37 881 | 373 | 112 | 46 355 | 334 582 |
| Campagne 2007/08 (Octobre 07 à Sept 08) | 60 179 | 941 | - | 56 | 68 392 | - | - | 24 | 158 | 103 | 8 560 | - | 6 | 21 811 | 264 | 10 046 | 2 899 | 60 949 | 100 | 170 | 32 805 | 267 463 |
| Campagne 2008/09 (Octobre 08 à Sept 09) | 60 191 | 1 | - | 16 | 46 515 | - | - | 85 | - | - | 9 449 | - | - | 23 001 | 534 | 5 099 | 3 682 | 37 190 | 455 | 191 | 33 787 | 220 196 |
| Campagne 2009/10 (Octobre 09 à Sept 10) | | | | | | | | | | | | | | | | | | | | | | |
| Total | 70 559 | - | - | 23 | 78 000 | - | - | - | 5 | - | 10 736 | - | - | 22 385 | 266 | 4 867 | 3 681 | 18 465 | 915 | 186 | 33 996 | 244 084 |
| Campagne 2010/11 (Octobre 10 à Sept 11) | | | | | | | | | | | | | | | | | | | | | | |
| - octobre 2010 | 8 842 | - | - | - | 6 465 | - | - | - | - | 81 | 256 | - | - | 1 593 | - | 216 | 232 | 763 | 138 | 20 | 4 087 | 22 693 |
| - novembre " | 5 970 | - | 19 | 26 | 6 658 | - | - | - | 2 | - | 319 | - | - | 1 559 | 4 | 422 | 451 | 974 | 102 | 19 | 2 886 | 19 411 |
| - décembre " | 6 712 | - | - | 1 | 4 908 | - | - | - | - | - | 247 | - | - | 1 337 | 4 | 242 | 294 | 1 292 | 100 | 24 | 2 897 | 18 058 |
| - janvier 2011 | 6 248 | - | - | - | 6 462 | - | - | 1 | - | - | 161 | - | - | 1 792 | 5 | 323 | 218 | 835 | - | 20 | 2 555 | 18 620 |
| - février " | 5 280 | - | - | 1 | 5 792 | - | - | - | - | - | 220 | - | - | 1 611 | 4 | 186 | 208 | 1 632 | 100 | 23 | 2 673 | 17 730 |
| - mars " | 5 581 | - | - | - | 7 662 | - | - | - | - | - | 326 | - | - | 2 277 | 36 | 200 | 188 | 1 848 | 100 | 24 | 2 754 | 20 996 |
| - avril " | 6 219 | - | - | - | 7 359 | 52 | - | - | - | - | 166 | - | - | 1 889 | 9 | 129 | 122 | 788 | 100 | 20 | 2 192 | 19 045 |
| - mai " | 6 207 | - | - | - | 10 262 | - | - | - | - | 23 | 250 | - | - | 1 991 | 4 | 273 | 100 | 1 368 | 252 | 15 | 1 919 | 22 664 |
| - juin " | 5 419 | - | - | - | 9 150 | - | - | 1 | 39 | - | 181 | - | - | 2 364 | 1 | 325 | 375 | 1 156 | 150 | 16 | 2 970 | 22 147 |
| - juillet " | 5 840 | - | - | - | 6 788 | - | - | - | - | - | 272 | - | - | 2 128 | 4 | 281 | 175 | 1 358 | 150 | 15 | 2 504 | 19 515 |
| - août " | 5 678 | - | - | - | 7 296 | - | - | - | - | 28 | 110 | - | - | 2 620 | 7 | 589 | 214 | 1 289 | - | 19 | 2 714 | 20 564 |
| - septembre " | 7 021 | 5 | - | 2 | 5 727 | - | 65 | - | - | - | 240 | - | - | 2 405 | 2 | 398 | 163 | 1 774 | - | 15 | 2 835 | 20 652 |
| Total | 75 017 | 5 | 19 | 30 | 84 529 | 52 | 65 | 2 | 41 | 132 | 2 748 | - | - | 23 566 | 80 | 3 584 | 2 740 | 15 077 | 1 192 | 230 | 32 986 | 242 095 |
| Campagne 2011/12 (Octobre 10 à Sept 11) | | | | | | | | | | | | | | | | | | | | | | |
| - octobre 2011 | 7 777 | - | - | - | 3 379 | - | - | 1 848 | - | - | 387 | - | - | 3 040 | 24 | 27 | - | 664 | 100 | 19 | 2 063 | 19 452 |
| - novembre " | 6 647 | - | - | - | 5 167 | - | - | 3 | - | - | 251 | - | - | 1 902 | 28 | 49 | - | 1 094 | 100 | 22 | 2 107 | 17 634 |
| - décembre " | 7 854 | - | - | 1 | 6 389 | - | - | - | - | - | 231 | - | - | 1 302 | 9 | 13 | - | 1 185 | 160 | 24 | 2 920 | 20 316 |
| - janvier 2012 | 9 312 | - | - | 2 | 3 481 | - | - | - | - | - | 153 | - | - | 1 574 | 1 | 73 | - | 1 004 | 100 | 18 | 1 878 | 17 789 |
| Total | 31 590 | - | - | 3 | 18 416 | - | - | 1 851 | - | - | 1 022 | - | - | 7 818 | 62 | 162 | - | 3 947 | 460 | 83 | 8 968 | 75 191 |

(1) Seuls sont indiqués les Etats membres en provenance desquels du sucre a été importé depuis 2004/05.

(2) Total des pays adhérents à l'UE au cours de la période considérée.

Source : Douanes

EXPORTATIONS FRANCAISES DE SUCRE VERS LES PAYS DE L'UE (1)

(en t de sucre blanc)

| | ALL | AUT | BUL | CHY | DK | ESP | EST | FIN | GR | HON | IRL | ITA | LIT | MAL | PB | POL | POR | ROU | R. TCH | RU | SLQ | SLN | SUE | UEBL | TOTAL |
|--|-------------------|--------|-----|-------|--------|-------------------|-----|---------------|---------------|-------|-----------------|-------------------|-----|-----|--------|------------------|------------------|------------------|--------|-------------------|-----|-----|-------|----------------|----------------------|
| Campagne 2005/06 (Juil 05 à Juin 06) <i>dont DOM</i> | 254 227 975 | 587 | | 2 086 | 3 690 | 281 437 608 | 0 | 71 | 7 499 136 | - | 23 570 215 | 179 433 8 700 | - | 631 | 37 008 | 39 | 921 | | 54 | 120 322 4 543 | 0 | 46 | 785 | 572 054 516 | 1 484 460 15 693 |
| Campagne 2006/07 (Juil 06 à Sept 07) <i>dont DOM</i> | 353 480 17 908 | 38 657 | 0 | 2 670 | 6 293 | 508 938 3 326 | 5 | 143 | 17 785 315 | 5 210 | 59 003 839 | 342 191 12 727 | 2 | 566 | 61 165 | 6 095 22 | 4 349 | 0 | 334 | 177 668 7 888 | 96 | 355 | 1 726 | 253 560 966 | 1 840 291 44 011 |
| Campagne 2007/08 (Oct 07 à Sept 08) <i>dont DOM</i> | 287 171 33 453 | 61 516 | 0 | 2 261 | 10 610 | 434 528 3905 | 3 | 7 846 7800 | 28 800 676 | 226 | 50 639 496 | 353 695 9 466 | 1 | 69 | 61 036 | 33 563 24 752 | 14 033 7889 | 41 | 223 | 165 574 4 914 | 0 | 222 | 748 | 225 499 852 | 1 738 304 94 203 |
| Campagne 2008/09 (Oct 08 à Sept 09) <i>dont DOM</i> | 259 489 3 702 | 4 461 | 37 | 3 009 | 3 503 | 412 831 3 526 | 1 | 24 | 47 986 580 | 6 448 | 32 809 1035 | 416 395 9 651 | 3 | 20 | 41 394 | 28 040 45 | 7 318 94 | 11 838 11 554 | 233 | 178 275 29 698 | 0 | 190 | 887 | 177 383 728 | 1 632 574 60 636 |
| Campagne 2009/10 (Oct 09 à Sept 10) <i>dont DOM</i> | 314 145 5 808 | 2 087 | 202 | 1 640 | 9 938 | 417 368 56 284 | 23 | 29 | 25 337 703 | 130 | 31 217 1 281 | 388 896 10 313 | 2 | 143 | 39 850 | 9 919 45 | 32 626 31 882 | 29 460 26 423 | 357 | 283 241 17 110 | 47 | 193 | 1 647 | 285 997 447 | 1 874 494 150 386 |
| Campagne 2010/11 (Oct 10 à Sept 11) | | | | | | | | | | | | | | | | | | | | | | | | | |
| - octobre 2010 | 18 298 | - | 1 | 154 | 537 | 25 363 | - | - | 4 049 | 21 | 4 113 | 29 360 | 1 | - | 2 084 | 30 | 3 280 | 2 | 25 | 41 684 | - | 1 | 172 | 28 026 | 157 201 |
| - novembre " | 30 405 | 10 | 4 | 240 | 470 | 32 774 | - | 10 | 10 872 | 13 | 3 346 | 39 029 | 1 | 40 | 2 536 | 4 | 5 495 | 2 | 44 | 20 022 | - | 23 | 88 | 21 829 | 167 257 |
| - décembre " | 16 325 | 26 | 25 | 443 | 450 | 31 622 | - | - | 4 731 | - | 1 954 | 41 048 | - | - | 2 528 | 23 | 2 581 | 2 | 23 | 30 647 | - | 23 | 54 | 12 842 | 145 347 |
| - janvier 2011 | 20 134 | 3 096 | - | 278 | 981 | 39 031 | - | 1 | 11 877 | 4 | 1 406 | 30 960 | - | 101 | 2 324 | 27 | 191 | 1 | 120 | 15 104 | - | - | 83 | 15 259 | 140 978 |
| - février " | 22 706 | 2 412 | - | 261 | 937 | 24 757 | - | 5 | 2 556 | 9 | 1 990 | 38 533 | - | 20 | 2 847 | 29 | 101 | 10 776 | 17 | 16 778 | - | 23 | 58 | 12 473 | 137 288 |
| - mars " | 27 402 | 2 201 | 23 | 129 | 2 411 | 26 273 | - | - | 3 211 | 111 | 2 400 | 43 244 | - | 20 | 3 441 | 3 328 | 258 | 4 | 29 | 22 937 | - | 24 | 121 | 13 479 | 151 046 |
| - avril " | 19 952 | 2 827 | - | 23 | 2 130 | 47 045 | - | - | 5 506 | 159 | 2 364 | 36 007 | - | 20 | 4 268 | 13 514 | 81 | 20 | 23 | 24 236 | - | 23 | 77 | 11 468 | 169 743 |
| - mai " | 26 972 | 3 276 | 23 | 65 | 3 689 | 40 416 | - | - | 21 849 | 149 | 2 808 | 47 536 | - | - | 5 294 | 12 033 | 195 | 1 | 72 | 30 734 | - | 23 | 276 | 17 470 | 212 881 |
| - juin " | 21 693 | 3 148 | 24 | 44 | 3 046 | 29 021 | - | - | 4 011 | - | 2 021 | 41 285 | - | 40 | 4 552 | 4 715 | 1 722 | 5 001 | 252 | 29 076 | - | 24 | 205 | 13 685 | 163 565 |
| - juillet " | 23 233 | 3 106 | - | - | 1 366 | 28 404 | - | 5 | 699 | - | 1 391 | 36 122 | - | - | 4 253 | 1 919 | 1 559 | - | 104 | 25 410 | - | 10 | 88 | 11 483 | 139 152 |
| - août " | 33 712 | 2 186 | 19 | - | 1 200 | 24 832 | - | 5 | 1 056 | 14 | 2 090 | 26 965 | - | - | 3 146 | 848 | 2 590 | - | 154 | 20 187 | - | 27 | 221 | 16 496 | 135 748 |
| - septembre " | 29 721 | 2 191 | 45 | 61 | 1 831 | 27 594 | - | - | 2 125 | 17 | 2 564 | 26 131 | - | - | 2 725 | 2 678 | 1 459 | 11 995 | 121 | 18 142 | - | 6 | 277 | 33 794 | 163 477 |
| Total | 290 553 | 24 479 | 164 | 1 698 | 19 048 | 377 132 | 0 | 26 | 72 542 | 497 | 28 447 | 436 220 | 2 | 241 | 39 998 | 39 148 | 19 512 | 27 804 | 984 | 294 957 | 0 | 207 | 1 720 | 208 304 | 1 883 683 |
| <i>dont DOM</i> | 6 577 | 0 | 155 | 0 | 0 | 53 684 | 0 | 0 | 1 111 | 0 | 1 459 | 11 562 | 0 | 0 | 0 | 45 | 112 | 22 328 | 0 | 40 162 | 0 | 0 | 0 | 1 527 | 138 722 |
| Campagne 2011/12 (Oct 10 à Sept 11) | | | | | | | | | | | | | | | | | | | | | | | | | |
| - octobre 2011 | 19 913 | 352 | 62 | 138 | 399 | 24 062 | - | 5 | 4 066 | 48 | 2 694 | 33 828 | - | - | 3 666 | 1 305 | 587 | 265 | 44 | 29 102 | - | 29 | 225 | 53 231 | 174 021 |
| - novembre " | 20 294 | 272 | 114 | 100 | 234 | 27 301 | - | - | 6 584 | 120 | 2 911 | 35 334 | - | - | 2 892 | 302 | 116 | 145 | 103 | 20 012 | - | 9 | 12 | 47 228 | 164 083 |
| - décembre " | 15 407 | 23 | 110 | 82 | 560 | 26 662 | - | 5 | 16 845 | 24 | 783 | 29 565 | - | - | 2 350 | 75 | 134 | 1 | 17 | 26 307 | - | 25 | 8 | 40 530 | 159 513 |
| - janvier 2012 | 26 030 | 79 | 101 | 100 | 1 591 | 17 106 | - | 6 | 3 119 | 9 | 2 192 | 29 646 | - | 80 | 3 001 | 261 | 167 | 1 | 35 | 27 493 | - | 2 | 51 | 19 809 | 130 879 |
| Total | 81 644 | 726 | 387 | 420 | 2 784 | 95 131 | 0 | 16 | 30 614 | 201 | 8 580 | 128 373 | 0 | 80 | 11 909 | 1 943 | 1 004 | 412 | 199 | 102 914 | 0 | 65 | 296 | 160 798 | 628 496 |
| <i>dont DOM</i> | 2 000 | 0 | 314 | 0 | 0 | 2 141 | 0 | 0 | 376 | 0 | 429 | 4 653 | 0 | 0 | 0 | 22 | 67 | 0 | 39 | 34 943 | 0 | 0 | 0 | 251 | 45 235 |

(1) Seuls sont indiqués les Etats membres vers lesquels du sucre a été expédié depuis 2005/06. UE à 25 jusqu'en 2006/07 et UE 27 à compter du 1er octobre 2007.

Sources : Douanes

**IMPORTATIONS FRANCAISES DE SUCRE DES
PAYS TIERS PAR PAYS D'ORIGINE EN 2011/12**

| | (en t de sucre blanc) | | | | (en t de sucre blanc) |
|--------------------------------------|--|------------------|------------------|-----------------|--|
| | Total Du 1.10.2010 Au 30.09.2011 | NOVEMBRE 2011 | DECEMBRE 2011 | JANVIER 2012 | Total Du 1.10.2011 Au 31.01.2012 |
| EN PROVENANCE DES ACP ET INDE | | | | | |
| - Guyana | 13 285 | - | - | - | - |
| - Inde | 6 | 7 | - | 5 | 17 |
| - Madagascar | - | - | - | - | - |
| - Malawi | 235 | - | - | - | - |
| - Mozambique | - | - | - | - | - |
| - Ile Maurice | 85 169 | 560 | 520 | 101 | 1 929 |
| - République démocratique du Congo | - | - | - | - | - |
| - Sénégal | - | - | - | - | - |
| - Soudan | 19 551 | - | - | - | - |
| - Swaziland | 2 079 | - | - | 252 | 252 |
| - Zambie | 340 | - | - | - | - |
| | 120 665 | 567 | 520 | 358 | 2 198 |
| <i>dont sucre blanc :</i> | 55 165 | 412 | 0 | 101 | 718 |
| EN PROVENANCE D'AUTRES PAYS | | | | | |
| - Algérie | 6 180 | - | - | - | - |
| - Argentine | 2 751 | - | - | 8 | 32 |
| - Brésil | 51 733 | 26 038 | 1 308 | 198 | 52 248 |
| - Chine | 143 | 4 | - | - | 4 |
| - Colombie | 951 | 106 | - | - | 106 |
| - Costa Rica | 396 | 40 | 29 | 78 | 208 |
| - Cuba | 667 | - | 21 | - | 21 |
| - Egypte | 750 | - | - | - | - |
| - Emirats Arabes Unis | 1 466 | 267 | - | - | 267 |
| - Equateur | 46 | - | - | - | - |
| - Etats-Unis | 29 | 6 | 3 | 9 | 21 |
| - Malaisie | 2 420 | - | - | - | 1 |
| - Maroc | 1 | - | - | - | - |
| - Mauritanie | 106 | - | 6 | - | 33 |
| - Mexique | 3 | - | - | 1 | 1 |
| - Panama | 248 | - | - | - | - |
| - Paraguay | 1 974 | 279 | 785 | 596 | 1 939 |
| - Pérou | 200 | 9 | 13 | 48 | 70 |
| - Philippines | 92 | 6 | 23 | 10 | 51 |
| - République Dominicaine | 1 | - | - | - | - |
| - Suisse | 245 | 17 | 10 | 143 | 190 |
| - Surinam | 21 | 2 | 1 | 3 | 6 |
| - Thaïlande | 2 920 | 300 | 520 | 500 | 2 084 |
| - Togo | - | - | - | - | - |
| - Turquie | 2 | - | - | - | - |
| - Vietnam | 3 | - | - | - | - |
| | 73 348 | 27 074 | 2 719 | 1 594 | 57 282 |
| <i>dont sucre blanc :</i> | 19 785 | 1 800 | 2 317 | 985 | 6 952 |
| (2) | 1 | 1 | - | 1 | 4 |
| DIVERS (1) | -25 000 | - | - | - | - |
| (3) | - | - | - | - | - |
| TOTAL GENERAL | 169 014 | 27 642 | 3 239 | 1 953 | 59 484 |
| <i>dont sucre blanc :</i> | 74 950 | 2 212 | 2 317 | 1 087 | 7 671 |

(1) Les quantités négatives sur cette ligne proviennent d'un retranchement des quantités importées en perfectionnement actif.

(2) Les quantités indiquées correspondent à un code douanier pour une origine non encore déterminée.

(3) Le total indiqué de 25 000 tonnes correspond, sur la base des réalisations sur les premiers mois de l'année, à une estimation des quantités totales de sucre importées au titre du régime de perfectionnement actif pour la campagne 2010/11.

Source : Douanes

IMPORTATIONS FRANCAISES DE SUCRE DES PAYS TIERS PAR PAYS D'ORIGINE de 2008/09 à 2010/11

(en t de sucre blanc)

| | 2008/09 de 10/2008 à 09/2009 | 2009/10 de 10/2009 à 09/2010 | 2010/11 | | | | | | | | | | | 2010/11 de 10/2010 à 09/2011 | |
|--------------------------------------|------------------------------------|------------------------------------|-----------------|------------------|------------------|-----------------|-----------------|---------------|---------------|--------------|--------------|-----------------|---------------|------------------------------------|-------------------|
| | | | OCTOBRE 2010 | NOVEMBRE 2010 | DECEMBRE 2010 | JANVIER 2011 | FEVRIER 2011 | MARS 2011 | AVRIL 2011 | MAI 2011 | JUIN 2010 | JUILLET 2010 | AOÛT 2010 | | SEPTEMBRE 2010 |
| EN PROVENANCE DES ACP ET INDE | | | | | | | | | | | | | | | |
| - Côte d'Ivoire | 2 167 | 47 | - | - | - | - | - | - | - | - | - | - | - | - | - |
| - Guyana | 9 132 | - | - | 6 688 | 130 | 6 067 | 280 | 76 | - | - | 22 | 22 | - | - | 13 285 |
| - Inde | 208 | 12 | - | - | - | - | - | - | 6 | - | - | - | - | - | 6 |
| - Malawi | 332 | 275 | - | - | 105 | 42 | - | - | - | 22 | 22 | - | - | 44 | 235 |
| - Ile Maurice | 52 650 | 115 102 | 153 | 26 777 | 628 | 27 334 | 531 | 27 309 | 131 | 479 | 708 | 43 | 375 | 701 | 85 169 |
| - Sénégal | - | 5 | - | - | - | - | - | - | - | - | - | - | - | - | - |
| - Soudan | - | - | - | - | - | - | 19 551 | - | - | - | - | - | - | - | 19 551 |
| - Swaziland | 48 008 | 24 375 | 277 | 421 | 551 | 111 | - | - | 203 | - | 516 | - | - | - | 2 079 |
| - Trinidad-et-Tobago | - | 863 | - | - | - | - | - | - | - | - | - | - | - | - | - |
| - Zambie | - | - | - | - | - | - | 211 | - | - | - | - | 129 | - | - | 340 |
| <i>dont sucre blanc :</i> | 116 570 | 140 679 | 430 | 33 886 | 1 414 | 33 554 | 20 776 | 27 385 | 653 | 501 | 752 | 194 | 375 | 745 | 120 665 |
| | 1 654 | 38 302 | 130 | 26 290 | 163 | 22 | 109 | 27 285 | 608 | 99 | 264 | 151 | 0 | 44 | 55 165 |
| EN PROVENANCE D'AUTRES PAYS | | | | | | | | | | | | | | | |
| - Algérie | - | - | - | - | - | - | - | - | - | 1 000 | 2 120 | - | 2 280 | 780 | 6 180 |
| - Argentine | 2 661 | 388 | 211 | - | - | - | - | 50 | - | 50 | 146 | - | 1 368 | 926 | 2 751 |
| - Australie | - | 196 | - | - | - | - | - | - | - | - | - | - | - | - | - |
| - Barbades | 14 567 | 7 020 | - | - | - | - | - | - | - | - | - | - | - | - | - |
| - Bosnie Herzegovine | 1 | 1 038 | - | - | - | - | - | - | - | - | - | - | - | - | - |
| - Brésil | 29 583 | 10 956 | 793 | 1 467 | 927 | 886 | 1 239 | 1 409 | 1 026 | 561 | 7 667 | 8 801 | 25 849 | 1 108 | 51 733 |
| - Chine | 114 | 2 | - | 20 | - | 11 | 16 | 11 | - | 2 | 30 | 22 | - | 31 | 143 |
| - Colombie | - | 137 | - | 31 | - | - | - | - | - | 23 | 7 | - | 140 | 750 | 951 |
| - Costa Rica | 436 | 8 | 50 | 52 | 51 | - | 22 | 62 | - | 41 | 59 | - | 40 | 19 | 396 |
| - Cuba | 17 537 | 432 | 64 | 21 | 86 | - | 43 | - | - | 43 | 87 | 44 | 279 | - | 667 |
| - Egypte | - | - | - | - | - | - | - | - | - | - | - | - | - | 750 | 750 |
| - Emirats Arabes Unis | - | - | - | - | - | - | - | - | - | - | - | - | 483 | 983 | 1 466 |
| - Equateur | 65 | 322 | 1 | 2 | - | - | 17 | 12 | - | - | - | - | - | 14 | 46 |
| - Etats-Unis | 23 | 0 | 2 | 3 | 2 | 3 | 2 | 3 | 2 | 1 | 1 | 2 | 2 | 6 | 29 |
| - Israel | 71 | 25 | - | - | - | - | - | - | - | - | - | - | - | - | - |
| - Malaisie | - | - | - | - | - | - | - | - | - | - | - | - | 420 | 2 000 | 2 420 |
| - Maroc | - | - | - | - | - | - | - | - | - | 1 | - | - | - | 1 | 1 |
| - Mauritanie | 73 | - | 8 | 6 | 6 | 12 | - | 18 | - | - | 44 | 6 | 6 | - | 106 |
| - Mexique | - | - | - | - | - | 1 | - | - | - | - | - | 1 | - | 1 | 3 |
| - Myanmar | 18 | - | - | - | - | - | - | - | - | - | - | - | - | - | - |
| - Nicaragua | - | 6 | - | - | - | - | - | - | - | - | - | - | - | - | - |
| - Népal | - | 6 | - | - | - | - | - | - | - | - | - | - | - | - | - |
| - Panama | - | - | - | - | - | - | - | - | - | 68 | 24 | 23 | 47 | 86 | 248 |
| - Paraguay | 2 968 | - | 123 | 152 | 197 | 90 | 70 | 636 | 54 | 58 | 21 | 10 | 356 | 207 | 1 974 |
| - Pérou | 84 | - | 27 | 11 | 14 | - | 11 | 24 | 64 | 17 | - | 17 | - | 15 | 200 |
| - Philippines | 78 | 3 723 | 10 | 11 | - | 10 | 8 | 11 | 13 | 1 | - | - | 8 | 20 | 92 |
| - République Dominicaine | 30 620 | 148 | - | - | - | - | 1 | - | - | - | - | - | - | - | 1 |
| - Russie | 1 | 105 | - | - | - | - | - | - | - | - | - | - | - | - | - |
| - Serbie | - | 7 | - | - | - | - | - | - | - | - | - | - | - | - | - |
| - Sri Lanka | 1 | - | - | - | - | - | - | - | - | - | - | - | - | - | - |
| - Suisse | 207 | - | 27 | 13 | 12 | 28 | 32 | 14 | 15 | 19 | 16 | 25 | 15 | 29 | 245 |
| - Surinam | - | 1 | 3 | 3 | 2 | 2 | - | 2 | 2 | 1 | - | 2 | 1 | 3 | 21 |
| - Thaïlande | 1 701 | 157 | - | 245 | 6 | 245 | 245 | 294 | 8 | 319 | 377 | 261 | - | 920 | 2 920 |
| - Togo | - | 15 | - | - | - | - | - | - | - | - | - | - | - | - | - |
| - Turquie | - | 1 382 | - | - | - | - | 2 | - | - | - | - | - | - | - | 2 |
| - Vietnam | - | - | - | - | - | - | - | - | - | - | 1 | 0 | 1 | 1 | 3 |
| <i>dont sucre blanc :</i> | 101 310 | 26 122 | 1 319 | 2 037 | 1 303 | 1 288 | 1 708 | 2 546 | 1 184 | 2 205 | 10 600 | 9 214 | 31 295 | 8 649 | 73 348 |
| | 5 615 | 5 532 | 186 | 469 | 170 | 429 | 572 | 735 | 268 | 1 608 | 2 715 | 503 | 5 180 | 6 950 | 19 785 |
| (2) | 828 | - | - | - | - | - | - | - | - | - | - | - | 1 | - | 1 |
| | -11 858 | -6 433 | 0 | -239 | -101 | 0 | -198 | -49 | 0 | 0 | -1 913 | 0 | -10 274 | 0 | -25 000 |
| DIVERS (1) | | | | | | | | | | | | | | | |
| TOTAL GENERAL | 206 850 | 160 369 | 1 749 | 35 684 | 2 616 | 34 842 | 22 286 | 29 882 | 1 837 | 2 706 | 9 439 | 9 408 | 21 397 | 9 394 | 169 014 |
| <i>dont sucre blanc :</i> | 7 269 | 43 836 | 316 | 26 759 | 333 | 451 | 681 | 28 020 | 876 | 1 707 | 2 979 | 654 | 5 180 | 6 994 | 74 950 |

(1) Les quantités négatives sur cette ligne proviennent d'un retranchement des quantités importées au titre du perfectionnement actif.

(2) Les quantités indiquées correspondent à un code douanier pour une origine non encore déterminée.

Source : Douanes

**EXPORTATIONS FRANCAISES DE SUCRE VERS LES PAYS TIERS
PAR PAYS DE DESTINATION (1) EN 2011/12**

(en t de sucre blanc)

| | TOTAL du 1.10.2010 Au 30.09.2011 | NOVEMBRE 2011 | DECEMBRE 2011 | JANVIER 2012 | TOTAL du 1.10.2011 Au 31.01.2012 |
|--------------------------|--|------------------|------------------|-----------------|--|
| AFRIQUE | | | | | |
| AFRIQUE DU NORD : | | | | | |
| - Algérie | 87 016 | 92 | - | - | 4 186 |
| - Egypte | 1 097 | 6 017 | 14 512 | 278 | 30 676 |
| - Libye | 9 174 | 10 650 | 15 600 | 11 400 | 44 650 |
| - Maroc | 557 | - | 43 | 43 | 186 |
| - Tunisie | 30 876 | 3 095 | 391 | 9 491 | 25 028 |
| | 128 720 | 19 854 | 30 546 | 21 212 | 104 726 |
| <i>dont sucre brut :</i> | 111 | 1 | 0 | 10 | 11 |
| AFRIQUE OCCIDENTALE : | | | | | |
| - Bénin | 3 049 | 216 | 411 | 324 | 1 485 |
| - Burkina Faso | 3 966 | - | - | - | - |
| - Côte-d'Ivoire | 294 | - | 1 | 2 | 3 |
| - Gambie | 236 | - | - | - | - |
| - Ghana | 1 745 | 736 | 738 | 88 | 2 125 |
| - Guinée | 688 | 44 | 109 | 153 | 306 |
| - Libéria | 88 | 22 | 22 | - | 44 |
| - Mali | 1 | - | - | - | - |
| - Mauritanie | 68 | - | 44 | - | 44 |
| - Niger | 1 970 | - | - | - | 219 |
| - Nigéria | 21 397 | 2 226 | - | 1 945 | 4 171 |
| - Sénégal | 10 892 | 430 | 338 | 656 | 1 627 |
| - Sierra Léone | 737 | - | - | - | - |
| - Soudan | 6 750 | - | - | - | 8 450 |
| - Tchad | 2 | 1 | 1 | 1 | 3 |
| - Togo | 5 347 | 389 | 1 025 | - | 1 545 |
| | 57 230 | 4 064 | 2 689 | 3 169 | 20 022 |
| <i>dont sucre brut :</i> | 3 | 0 | 0 | 1 | 2 |

(1) Il s'agit des quantités de sucre dédouanées vers un pays tiers au départ de France, à l'exclusion des dédouanements effectués

Source : Douanes

**EXPORTATIONS FRANCAISES DE SUCRE VERS LES PAYS TIERS
PAR PAYS DE DESTINATION EN 2011/12**

(en t de sucre blanc)

| | TOTAL du 1.10.2010 au 30.09.2011 | NOVEMBRE 2011 | DECEMBRE 2011 | JANVIER 2012 | TOTAL du 1.10.2011 au 31.01.2012 |
|---|--|------------------|------------------|-----------------|--|
| AFRIQUE CENTRALE ORIENTALE ET AUSTRALE : | | | | | |
| - Afrique du Sud | 1 | 1 | - | - | 2 |
| - Angola | - | - | 460 | - | 460 |
| - Cameroun | 3 966 | 1 541 | - | - | 1 561 |
| - Comores | 1 | - | 1 | - | 1 |
| - Congo (Rep) | 9 | 1 | - | 1 | 3 |
| - Djibouti | 80 | - | 1 | - | 2 |
| - Guinée équatoriale | 1 539 | 65 | 22 | 22 | 371 |
| - Kenya | 230 | 1 012 | - | - | 1 064 |
| - Madagascar | 18 | - | 1 | - | 1 |
| - Tanzanie | 805 | - | - | - | - |
| | 6 662 | 2 620 | 485 | 23 | 3 465 |
| <i>dont sucre brut :</i> | 12 | 0 | 0 | 0 | 0 |
| AMERIQUES | | | | | |
| - Antigua et Barbuda | - | - | - | - | - |
| - Antilles néerlandaises | 15 | - | 1 | - | 4 |
| - Bresil | 12 | - | - | - | - |
| - Canada | 255 | 13 | 16 | 13 | 65 |
| - Etats-Unis | 215 | 2 | 13 | 16 | 50 |
| - Mexique | 4 402 | - | - | - | - |
| | 4 899 | 15 | 30 | 29 | 119 |
| <i>dont sucre brut :</i> | 98 | 4 | 6 | 8 | 31 |

**EXPORTATIONS FRANÇAISES DE SUCRE VERS LES PAYS TIERS
PAR PAYS DE DESTINATION EN 2011/12**

(en t de sucre blanc)

| | TOTAL du 1.10.2010 au 30.09.2011 | NOVEMBRE 2011 | DECEMBRE 2011 | JANVIER 2012 | TOTAL du 1.10.2011 au 31.01.2012 |
|--------------------------------|--|------------------|------------------|-----------------|--|
| ASIE | | | | | |
| ASIE OCCIDENTALE | | | | | |
| - Arabie Saoudite | 5 626 | 989 | - | 782 | 3 220 |
| - Bahreïn | 1 794 | - | - | - | - |
| - Cisjordanie | 2 300 | - | 598 | - | 598 |
| - Emirats Arabes Unis | 3 950 | 7 874 | 4 740 | 5 666 | 22 446 |
| - Irak | - | - | 15 469 | - | 15 469 |
| - Iran | - | - | - | - | - |
| - Israël | 34 281 | 2 946 | 7 532 | 7 508 | 21 941 |
| - Jordanie | 119 | 42 | 21 | - | 63 |
| - Koweït | 10 608 | - | 1 | - | 2 646 |
| - Liban | 13 861 | 3 983 | 6 218 | 4 271 | 17 116 |
| - Qatar | 92 | - | - | - | - |
| - Oman | 92 | - | 132 | - | 132 |
| - Syrie | 4 807 | 1 127 | 20 349 | 16 300 | 46 935 |
| - Yémen | - | - | - | - | - |
| | 77 530 | 16 961 | 55 060 | 34 527 | 130 566 |
| <i>dont sucre brut :</i> | 19 | 1 | 0 | 1 | 4 |
| AUTRES PAYS D'ASIE : | | | | | |
| - Afghanistan | 2 | - | - | 1 | 2 |
| - Chine | 20 | - | - | 4 | 6 |
| - Corée du sud | 60 | - | - | 8 | 8 |
| - Hong-Kong | 18 | - | 2 | 3 | 5 |
| - Inde | 86 | - | - | - | - |
| - Indonésie | 7 | - | - | - | - |
| - Japon | 574 | 75 | 95 | 12 | 241 |
| - Kirgizthan | 483 | - | - | - | - |
| - Malaisie | 6 | - | - | 4 | 4 |
| - Maldives | 9 | - | - | - | - |
| - Pakistan | 43 | - | - | 21 | 21 |
| - Philippines | 2 | - | - | - | - |
| - Singapour | 697 | - | - | - | 6 |
| - Sri Lanka | - | 506 | - | - | 506 |
| - Taïwan | 10 | 1 | - | 5 | 10 |
| - Thaïlande | 15 | - | - | - | - |
| - Viêt-Nam | 2 | - | - | - | - |
| | 2 034 | 582 | 97 | 58 | 809 |
| <i>dont sucre brut :</i> | 185 | 29 | 43 | 2 | 116 |
| AUSTRALIE ET OCEANIE | | | | | |
| - Australie | 61 | - | - | 7 | 7 |
| - Fidji | - | - | - | - | - |
| - Nouvelle Calédonie | 309 | 63 | 60 | - | 127 |
| - Nouvelle Zélande | 4 | - | 1 | - | 1 |
| - Polynésie française / Wallis | 744 | 31 | 1 | - | 33 |
| | 1 118 | 94 | 62 | 7 | 168 |
| <i>dont sucre brut :</i> | 51 | 11 | 7 | 0 | 18 |

**EXPORTATIONS FRANCAISES DE SUCRE VERS LES PAYS TIERS
PAR PAYS DE DESTINATION EN 2010/11**

(en t de sucre blanc)

| | TOTAL du 1.10.2010 au 30.09.2011 | NOVEMBRE 2011 | DECEMBRE 2011 | JANVIER 2012 | TOTAL du 1.10.2011 au 31.01.2012 |
|--------------------------|--|------------------|------------------|-----------------|--|
| EUROPE (hors UE) | | | | | |
| - Albanie | - | - | - | - | - |
| - Andorre | 3 756 | 181 | 92 | 115 | 774 |
| - Azerbaïdjan | 31 | - | - | - | - |
| - Bosnie Herzegovine | 186 | 22 | 22 | - | 66 |
| - Croatie | - | - | - | - | - |
| - Géorgie | 8 | - | 6 | - | 6 |
| - Islande | - | - | - | - | - |
| - Kosovo | 2 | 1 | - | 1 | 2 |
| - Macédoine | 4 | - | - | - | - |
| - Monténégro | - | - | - | - | - |
| - Norvège | 79 | - | - | 4 | 27 |
| - Ouzbékistan | - | - | - | - | - |
| - Russie | 35 | 2 | 5 | - | 11 |
| - Serbie | - | - | - | - | - |
| - Suisse | 45 329 | 7 030 | 4 946 | 2 925 | 17 182 |
| - Turquie | 1 947 | 24 | 132 | 58 | 275 |
| - Ukraine | 5 | 1 | - | - | 1 |
| | 51 382 | 7 261 | 5 203 | 3 103 | 18 344 |
| <i>dont sucre brut :</i> | 123 | 12 | 10 | 4 | 33 |
| Autres destinations (ND) | 4 | | | | 0 |
| DIVERS (1) | -1 320 | -1 617 | -2 328 | -475 | -4 805 |
| TOTAL GENERAL | 328 259 | 49 834 | 91 844 | 61 653 | 273 414 |
| <i>dont sucre brut :</i> | 602 | 58 | 66 | 26 | 215 |

(1) Les quantités négatives sur cette ligne proviennent d'un retranchement des quantités exportées au titre du perfectionnement actif.

**EXPORTATIONS FRANCAISES DE SUCRE VERS LES PAYS TIERS
PAR PAYS DE DESTINATION (1) DE 2008/09 A 2010/11**

(en t de sucre blanc)

| | 2008/09 de 10/2008 à 09/2009 | 2009/10 de 10/2009 à 09/2010 | 2010/11 | | | | | | | | | | | 2009/10 de 10/2010 à 09/2011 | |
|--------------------------|------------------------------------|------------------------------------|-----------------|------------------|------------------|-----------------|-----------------|--------------|---------------|-------------|--------------|-----------------|--------------|------------------------------------|-------------------|
| | | | OCTOBRE 2010 | NOVEMBRE 2010 | DECEMBRE 2010 | JANVIER 2011 | FEVRIER 2011 | MARS 2011 | AVRIL 2011 | MAI 2011 | JUIN 2011 | JUILLET 2011 | AOUT 2011 | | SEPTEMBRE 2011 |
| AFRIQUE | | | | | | | | | | | | | | | |
| AFRIQUE DU NORD : | | | | | | | | | | | | | | | |
| - Algérie | 104 456 | 97 581 | 110 | 31 766 | 18 572 | 2 900 | 8 921 | 10 528 | 13 007 | 704 | 199 | - | 111 | 198 | 87 016 |
| - Egypte | 3 965 | 25 431 | 51 | 48 | 690 | 10 | - | - | 232 | 33 | - | 24 | - | 9 | 1 097 |
| - Libye | 3 301 | 41 476 | 2 874 | - | - | - | 6 300 | - | - | - | - | - | - | - | 9 174 |
| - Maroc | 323 | 189 | 39 | - | 50 | 139 | 13 | 73 | 1 | 141 | 45 | - | 56 | - | 557 |
| - Tunisie | 665 | 43 201 | 17 124 | 51 | 32 | 50 | 68 | 72 | - | 34 | 94 | 95 | 55 | 13 201 | 30 876 |
| | 112 710 | 207 878 | 20 198 | 31 865 | 19 344 | 3 099 | 15 302 | 10 673 | 13 240 | 912 | 338 | 119 | 222 | 13 408 | 128 720 |
| <i>dont sucre brut :</i> | 155 | 125 | 5 | 4 | 24 | 3 | 49 | 8 | 1 | 0 | 10 | 1 | 6 | 0 | 111 |
| AFRIQUE OCCIDENTALE : | | | | | | | | | | | | | | | |
| - Bénin | 4 453 | 7 904 | 281 | 173 | 130 | - | 432 | 562 | - | 325 | 281 | 260 | 151 | 454 | 3 049 |
| - Burkina Faso | - | - | - | - | - | - | - | 1 | 2 980 | - | 438 | 547 | - | - | 3 966 |
| - Côte-d'Ivoire | 5 | 543 | 1 | 2 | - | 1 | - | 1 | - | 103 | 181 | - | - | 5 | 294 |
| - Gambie | 175 | 472 | - | - | - | - | - | - | - | 22 | 44 | 66 | 60 | 44 | 236 |
| - Ghana | 695 | 3 454 | - | 130 | - | 108 | 195 | 196 | 261 | 109 | 131 | 354 | - | 261 | 1 745 |
| - Guinée | 1 399 | 466 | - | 44 | 322 | - | 322 | - | - | - | - | - | - | - | 688 |
| - Libéria | 110 | 263 | - | - | - | - | - | - | - | - | 44 | - | - | 44 | 88 |
| - Mali | 66 | 6 852 | - | - | - | - | - | - | - | - | 1 | - | - | - | 1 |
| - Mauritanie | - | 14 745 | 23 | - | - | - | 23 | - | - | - | - | - | - | 22 | 68 |
| - Niger | 12 108 | 11 619 | - | - | - | - | - | - | 438 | 1 532 | - | - | - | - | 1 970 |
| - Nigéria | 18 372 | 47 171 | - | 1 945 | 1 945 | - | 2 918 | 1 945 | 1 945 | 2 918 | - | 1 945 | 2 918 | 2 918 | 21 397 |
| - Sénégal | 35 188 | 31 798 | 388 | 747 | 637 | 1 084 | 520 | 1 549 | 1 521 | 1 707 | 1 724 | 348 | 94 | 573 | 10 892 |
| - Sierra Léone | 130 | 329 | - | 43 | 86 | 92 | 135 | 115 | 43 | 180 | - | - | 43 | - | 737 |
| - Soudan | - | 15 000 | - | - | - | - | - | - | - | - | - | - | - | 6 750 | 6 750 |
| - Tchad | 9 | 3 114 | - | - | - | - | - | - | - | - | - | - | - | 2 | 2 |
| - Togo | 2 483 | 4 909 | 352 | 218 | 338 | 512 | 612 | 576 | - | 556 | 309 | 921 | 304 | 649 | 5 347 |
| | 75 193 | 148 639 | 1 045 | 3 302 | 3 458 | 1 797 | 5 157 | 4 945 | 7 188 | 7 452 | 3 153 | 4 441 | 3 570 | 11 722 | 57 230 |
| <i>dont sucre brut :</i> | 3 | 4 | 0 | 0 | 0 | 0 | 0 | 0 | 0 | 0 | 0 | 0 | 1 | 2 | 3 |

(1) Il s'agit des quantités de sucre dédouanées vers un pays tiers au départ de France, à l'exclusion des dédouanements effectués en Belgique, qu'ils portent sur du sucre du quota ou sur du sucre hors quota.

Source : Douanes

**EXPORTATIONS FRANCAISES DE SUCRE VERS LES PAYS TIERS
PAR PAYS DE DESTINATION DE 2008/09 A 2010/11**

(en t de sucre blanc)

| | 2008/09 de 10/2008 à 09/2009 | 2009/10 de 10/2009 à 09/2010 | 2010/11 | | | | | | | | | | | 2010/11 de 10/2010 à 09/2011 | |
|---|------------------------------------|------------------------------------|-----------------|------------------|------------------|-----------------|-----------------|--------------|---------------|-------------|--------------|-----------------|--------------|------------------------------------|-------------------|
| | | | OCTOBRE 2010 | NOVEMBRE 2010 | DECEMBRE 2010 | JANVIER 2011 | FEVRIER 2011 | MARS 2011 | AVRIL 2011 | MAI 2011 | JUIN 2011 | JUILLET 2011 | AOÛT 2011 | | SEPTEMBRE 2011 |
| AFRIQUE CENTRALE ORIENTALE ET AUSTRALE : | | | | | | | | | | | | | | | |
| - Afrique du Sud | 2 | 6 | - | - | - | - | 1 | - | - | - | - | - | - | - | 1 |
| - Angola | - | 2 | - | - | - | - | - | - | - | - | - | - | - | - | 0 |
| - Cameroun | 4 510 | 8 855 | 946 | - | 1 | 779 | 671 | 508 | 1 012 | 8 | - | 40 | 1 | 3 966 | |
| - Comores | - | - | - | - | - | - | - | - | - | - | - | - | 1 | 1 | |
| - Congo (Rep) | 5 | - | - | - | - | - | - | 3 | - | - | 1 | 5 | - | 9 | |
| - Djibouti | 65 | 67 | - | - | 32 | - | - | - | - | 2 | 23 | 1 | - | 80 | |
| - Gabon | 9 | 23 | - | - | - | - | - | - | - | - | - | - | - | 0 | |
| - Guinée équatoriale | 830 | 830 | 131 | - | 318 | 152 | 22 | 87 | 197 | 153 | 130 | 131 | 44 | 1 539 | |
| - Kenya | - | 414 | - | - | 230 | - | - | - | - | - | - | - | - | 230 | |
| - Madagascar | 19 | 1 | - | - | - | - | - | - | - | - | - | - | - | 18 | |
| - Mayotte | 7 | 16 | - | 2 | - | - | - | 2 | 2 | - | 3 | 2 | 2 | 13 | |
| - Tanzanie | - | - | - | 805 | - | - | - | - | - | - | - | - | - | 805 | |
| | 5 447 | 10 214 | 1 077 | 807 | 581 | 931 | 694 | 600 | 1 211 | 163 | 156 | 135 | 91 | 216 | 6 662 |
| <i>dont sucre brut :</i> | 2 | 15 | 0 | 2 | 0 | 0 | 0 | 2 | 2 | 0 | 2 | 2 | 2 | 0 | 12 |
| AMERIQUES | | | | | | | | | | | | | | | |
| - Antilles néerlandaises | - | 6 | 4 | - | - | 1 | - | 5 | 1 | 1 | 1 | 2 | - | 15 | |
| - Bresil | - | - | - | - | - | 12 | - | - | - | - | - | - | - | 12 | |
| - Canada | 285 | 179 | 13 | 30 | 3 | 15 | 25 | 10 | 38 | 33 | 14 | 13 | 50 | 255 | |
| - Colombie | 1 | 1 | - | - | - | - | - | - | - | - | - | - | - | 0 | |
| - Dominique | 35 | 18 | - | - | - | - | - | - | - | - | - | - | - | 0 | |
| - Etats-Unis | 106 | 225 | 24 | 16 | 34 | 19 | 14 | 17 | 25 | 2 | 19 | 19 | 9 | 215 | |
| - Mexique | 7 | 2 200 | - | 380 | 440 | 360 | 940 | 22 | - | 900 | 680 | 520 | 160 | 4 402 | |
| - Panama | - | - | 0 | - | - | 0 | - | - | - | - | - | 0 | - | 0 | |
| | 434 | 2 629 | 37 | 426 | 477 | 406 | 979 | 49 | 64 | 936 | 713 | 552 | 219 | 4 899 | |
| <i>dont sucre brut :</i> | 125 | 55 | 8 | 7 | 1 | 6 | 7 | 9 | 13 | 12 | 6 | 6 | 18 | 98 | |

**EXPORTATIONS FRANÇAISES DE SUCRE VERS LES PAYS TIERS
PAR PAYS DE DESTINATION DE 2008/09 A 2010/11**

(en t de sucre blanc)

| | 2008/09 de 10/2008 à 09/2009 | 2009/10 de 10/2009 à 09/2010 | 2010/11 | | | | | | | | | | | | 2010/11 de 10/2010 à 09/2011 |
|-----------------------------|------------------------------------|------------------------------------|-----------------|------------------|------------------|-----------------|-----------------|--------------|---------------|-------------|--------------|-----------------|--------------|-------------------|------------------------------------|
| | | | OCTOBRE 2010 | NOVEMBRE 2010 | DECEMBRE 2010 | JANVIER 2011 | FEVRIER 2011 | MARS 2011 | AVRIL 2011 | MAI 2011 | JUIN 2011 | JUILLET 2011 | AOUT 2011 | SEPTEMBRE 2011 | |
| ASIE | | | | | | | | | | | | | | | |
| - Arabie Saoudite | 1 266 | 13 523 | - | 437 | 1 012 | 506 | 781 | 966 | 1 218 | 15 | 21 | - | 68 | 602 | 5 626 |
| - Bahreïn | - | 805 | 414 | 506 | 414 | 230 | - | - | - | 230 | - | - | - | - | 1 794 |
| - Cisjordanie | - | 4 002 | - | - | - | - | - | 1 380 | 920 | - | - | - | - | - | 2 300 |
| - Emirats Arabes Unis | 5 364 | 8 129 | - | 2 125 | 1 043 | 690 | 8 | 9 | - | 68 | - | 1 | 6 | - | 3 950 |
| - Israël | 72 176 | 89 683 | 8 471 | 5 623 | 4 050 | 4 259 | 3 253 | 3 334 | 1 579 | 418 | - | 720 | 600 | 1 974 | 34 281 |
| - Jordanie | - | 4 151 | 22 | - | - | - | - | 22 | - | 22 | - | - | 21 | 32 | 119 |
| - Koweït | 1 496 | 1 035 | 1 679 | 966 | 1 035 | 344 | 1 334 | 1 863 | 1 173 | 2 208 | - | - | - | 6 | 10 608 |
| - Liban | 1 860 | 16 665 | 456 | 1 493 | 2 179 | 1 781 | 1 580 | 1 198 | 790 | - | 59 | 580 | 539 | 3 206 | 13 861 |
| - Qatar | - | 5 | - | 92 | - | - | - | - | - | - | - | - | - | - | 92 |
| - Oman | - | 92 | 92 | - | - | - | - | - | - | - | - | - | - | - | 92 |
| - Syrie | 11 000 | 31 600 | - | - | 1 012 | 1 150 | 1 012 | 943 | - | - | - | - | - | 690 | 4 807 |
| - Yémen | - | 23 | - | - | - | - | - | - | - | - | - | - | - | - | 0 |
| | 93 162 | 169 713 | 11 134 | 11 242 | 10 745 | 8 960 | 7 968 | 9 715 | 5 680 | 2 961 | 80 | 1 301 | 1 234 | 6 510 | 77 530 |
| <i>dont sucre brut :</i> | 5 | 14 | 0 | 3 | 2 | 1 | 0 | 5 | 2 | 0 | 0 | 0 | 1 | 5 | 19 |
| AUTRES PAYS D'ASIE : | | | | | | | | | | | | | | | |
| - Afghanistan | - | - | - | - | - | - | - | - | - | - | - | - | 2 | - | 2 |
| - Bangladesh | - | 44 | 0 | - | - | - | - | - | 0 | - | - | - | - | - | 0 |
| - Chine | 5 | 349 | - | 5 | - | 3 | - | 2 | 3 | 3 | 2 | 2 | - | - | 20 |
| - Corée du sud | 32 | 44 | - | 7 | - | - | 8 | - | 7 | 13 | - | 9 | - | 16 | 60 |
| - Hong-Kong | 9 | 18 | - | 3 | - | - | 4 | - | - | 1 | 2 | 3 | 3 | 2 | 18 |
| - Inde | 3 | 3 315 | - | - | 84 | - | 2 | - | - | - | - | - | - | - | 86 |
| - Indonésie | - | - | - | - | 7 | - | - | - | - | - | - | - | - | - | 7 |
| - Japon | 374 | 511 | 98 | - | 33 | 45 | 57 | 65 | 33 | 71 | 43 | 60 | 37 | 32 | 574 |
| - Kirgizthan | - | - | - | - | - | 483 | 0 | - | 0 | 0 | 0 | 0 | 0 | 0 | 483 |
| - Malaisie | 2 | 7 | - | - | - | - | - | - | - | 6 | - | - | - | - | 6 |
| - Maldives | 1 | 4 | 0 | - | - | - | - | 9 | 0 | 0 | - | - | - | - | 9 |
| - Pakistan | - | - | - | - | - | - | - | 22 | - | - | - | - | - | 21 | 43 |
| - Philippines | 2 | - | - | - | - | - | - | 2 | - | - | - | - | - | - | 2 |
| - Singapour | 4 | 5 | 230 | 460 | - | 7 | - | - | - | - | - | - | - | - | 697 |
| - Sri Lanka | - | 1 096 | - | - | - | - | - | - | - | - | - | - | - | - | 0 |
| - Taïwan | 1 250 | 103 | 2 | - | 4 | 1 | - | - | - | 3 | - | - | - | - | 10 |
| - Thaïlande | 16 | 9 | - | 6 | - | - | - | - | - | 4 | - | - | 5 | - | 15 |
| - Viêt-Nam | 1 | 3 | - | - | - | - | - | - | - | - | 2 | - | - | - | 2 |
| | 1 699 | 5 508 | 330 | 481 | 128 | 539 | 71 | 100 | 43 | 101 | 49 | 74 | 47 | 71 | 2 034 |
| <i>dont sucre brut :</i> | 95 | 95 | 19 | 0 | 0 | 28 | 37 | 30 | 0 | 29 | 3 | 26 | 12 | 1 | 185 |
| AUSTRALIE ET OCEANIE | | | | | | | | | | | | | | | |
| - Australie | 46 | 39 | 8 | - | 7 | - | 8 | - | - | 8 | 22 | - | - | 8 | 61 |
| - Nouvelle Calédonie | 238 | 211 | 57 | - | 32 | 42 | 15 | 18 | 39 | - | 18 | 16 | 38 | 34 | 309 |
| - Nouvelle Zélande | 119 | 5 | - | - | 2 | - | - | - | - | - | - | - | - | 2 | 4 |
| - Polynésie française | 217 | 627 | 22 | 1 | 106 | 36 | 113 | 68 | 138 | 108 | 50 | 62 | 11 | 29 | 744 |
| | 620 | 882 | 87 | 1 | 147 | 78 | 136 | 86 | 177 | 116 | 90 | 78 | 49 | 73 | 1 118 |
| <i>dont sucre brut :</i> | 68 | 43 | 6 | 0 | 5 | 14 | 3 | 1 | 3 | 1 | 4 | 4 | 4 | 6 | 51 |

**EXPORTATIONS FRANCAISES DE SUCRE VERS LES PAYS TIERS
PAR PAYS DE DESTINATION DE 2008/09 A 2010/11**

(en t de sucre blanc)

| | 2008/09 de 10/2008 à 09/2009 | 2009/10 de 10/2009 à 09/2010 | 2010/11 | | | | | | | | | | | 2010/11 de 10/2010 à 09/2011 | |
|--------------------------|------------------------------------|------------------------------------|-----------------|------------------|------------------|-----------------|-----------------|---------------|---------------|---------------|--------------|-----------------|---------------|------------------------------------|-------------------|
| | | | OCTOBRE 2010 | NOVEMBRE 2010 | DECEMBRE 2010 | JANVIER 2011 | FEVRIER 2011 | MARS 2011 | AVRIL 2011 | MAI 2011 | JUIN 2011 | JUILLET 2011 | AOUT 2011 | | SEPTEMBRE 2011 |
| EUROPE (hors UE) | | | | | | | | | | | | | | | |
| - Albanie | 1 | - | - | - | - | - | - | - | - | - | - | - | - | - | 0 |
| - Andorre | 5 399 | 3 481 | 436 | 260 | 162 | 231 | 185 | 370 | 324 | 344 | 342 | 349 | 301 | 452 | 3 756 |
| - Azerbaïdjan | - | - | - | - | - | - | - | - | 31 | - | - | - | - | - | 31 |
| - Bosnie Herzegovine | 241 | 174 | 35 | 8 | 22 | - | 22 | 12 | - | 22 | 21 | 22 | - | 22 | 186 |
| - Croatie | - | 5 000 | - | - | - | - | - | - | - | - | - | - | - | - | 0 |
| - Géorgie | - | 1 139 | - | - | - | - | 1 | 7 | - | - | - | - | - | - | 8 |
| - Islande | 92 | 23 | - | - | - | - | - | - | - | - | - | - | - | - | 0 |
| - Kosovo | - | - | - | - | - | - | - | - | - | 1 | - | - | 1 | - | 2 |
| - Macédoine | - | 8 | 1 | 1 | 1 | - | - | 1 | - | - | - | - | - | - | 4 |
| - Monténégro | - | - | - | - | - | - | - | - | - | - | - | - | - | - | 0 |
| - Norvège | 83 | 281 | 10 | - | 10 | 11 | - | 21 | - | - | - | 15 | - | 12 | 79 |
| - Ouzbékistan | - | - | - | - | - | - | - | - | - | - | - | - | - | - | 0 |
| - Russie | 1 533 | 34 | 6 | 3 | - | 3 | 5 | 15 | - | 1 | 1 | - | 1 | - | 35 |
| - Serbie | - | - | - | - | - | - | - | - | - | - | - | - | - | - | 0 |
| - Suisse | 107 938 | 41 173 | 1 928 | 4 062 | 2 498 | 4 558 | 3 003 | 4 225 | 3 522 | 4 201 | 2 434 | 3 423 | 5 893 | 5 582 | 45 329 |
| - Turquie | 201 | 678 | 126 | 84 | 241 | 63 | 60 | 121 | 215 | 40 | 160 | 155 | 296 | 386 | 1 947 |
| - Ukraine | 2 | 1 | - | 3 | - | 1 | - | - | - | - | 1 | - | - | - | 5 |
| | 115 490 | 51 992 | 2 542 | 4 421 | 2 934 | 4 867 | 3 276 | 4 772 | 4 092 | 4 609 | 2 959 | 3 964 | 6 492 | 6 454 | 51 382 |
| <i>dont sucre brut :</i> | 265 | 139 | 23 | 10 | 10 | 4 | 11 | 10 | 5 | 20 | 8 | 2 | 7 | 13 | 123 |
| Autres Origines (ND) | | | 1 | 0 | 1 | 0 | 0 | 0 | 0 | 0 | 1 | 0 | 0 | 1 | 4 |
| DIVERS (1) | -10 774 | -3 079 | -139 | -269 | -96 | -155 | -36 | -157 | 0 | 0 | -157 | 0 | 0 | -311 | -1 320 |
| TOTAL GENERAL | 393 981 | 594 376 | 36 311 | 52 276 | 37 718 | 20 522 | 33 547 | 30 783 | 31 695 | 17 250 | 7 382 | 10 664 | 11 924 | 38 171 | 328 259 |
| <i>dont sucre brut :</i> | 720 | 495 | 61 | 26 | 42 | 56 | 107 | 65 | 26 | 62 | 33 | 41 | 51 | 32 | 602 |

(1) Les quantités négatives sur cette ligne proviennent d'un retranchement des quantités exportées au titre du perfectionnement actif.

**CERTIFICATS DELIVRES EN FRANCE POUR
L'EXPORTATION DE SUCRE**

(en t de sucre valeur blanc)

| | Sucres produits dans le quota | | | Sucres produits au-delà du quota (hors quota) |
|---|-------------------------------|---------------------------|---|---|
| | Suite adjudication | Délivrance automatique | Certificats délivrés sans restitutions | |
| Engagements de la campagne 2007/08 | | | | |
| | 437 050 | 28 790 | 7 526 | 0 |
| Engagements de la campagne 2008/09 | | | | |
| | 0 | 0 | 3 171 | 400 997 |
| Engagements de la campagne 2009/10 | | | | |
| | 0 | 0 | 67 450 | 501 212 |
| Engagements de la campagne 2010/11 | | | | |
| octobre " | - | - | 1 192 | 258 300 |
| novembre " | - | - | 2 372 | 0 |
| décembre " | - | - | 547 | 0 |
| janvier 2011 | - | - | 682 | 0 |
| février " | - | - | 335 | 0 |
| mars " | - | - | 692 | 0 |
| avril " | - | - | 1 205 | 0 |
| mai " | - | - | 515 | 0 |
| juin " | - | - | 583 | 0 |
| juillet " | - | - | 555 | 248 928 |
| août " | - | - | 306 | 0 |
| septembre " | - | - | 554 | 0 |
| | 0 | 0 | 9 538 | 507 228 |
| Engagements de la campagne 2011/12 | | | | |
| octobre 2011 | - | - | 619 | 0 |
| novembre " | - | - | 472 | 0 |
| décembre " | - | - | 108 | 206 718 |
| janvier 2012 | - | - | 700 | 0 |
| février " | - | - | 385 | 0 |
| | 0 | 0 | 2 284 | 206 718 |

Source : FranceAgriMer

VI – Les échanges français de produits sucrés

IMPORTATIONS DE PRODUITS TRANSFORMES EN PROVENANCE DE L'UE ET DES PAYS TIERS

| P R O D U I T S | UE | | | PT | | | TOTAL | | |
|--|------------------------------------|-----------------|------------------------------------|------------------------------------|-----------------|------------------------------------|------------------------------------|-----------------|------------------------------------|
| | CUMUL Du 1.10.10 Au 31.01.11 | JANVIER 2012 | CUMUL Du 1.10.10 Au 31.01.12 | CUMUL Du 1.10.10 Au 31.01.11 | JANVIER 2012 | CUMUL Du 1.10.10 Au 31.01.12 | CUMUL Du 1.10.10 Au 31.01.11 | JANVIER 2012 | CUMUL Du 1.10.10 Au 31.01.12 |
| Yoghourts, préparations à base de lait, glaces de consommation (t) | 49 877 | 11 835 | 45 548 | 937 | 269 | 984 | 50 814 | 12 104 | 46 532 |
| Confiserie sans cacao (t) | 29 305 | 7 048 | 30 460 | 2 378 | 544 | 2 100 | 31 683 | 7 592 | 32 560 |
| Produits cacaotés (t) | 127 564 | 30 621 | 131 447 | 6 762 | 1 375 | 9 159 | 134 326 | 31 996 | 140 606 |
| Préparations alimentaires diverses (t) | 269 099 | 61 316 | 258 859 | 38 437 | 14 133 | 44 883 | 307 536 | 75 449 | 303 742 |
| Biscuiterie (t) | 122 646 | 24 828 | 119 366 | 3 810 | 856 | 3 977 | 126 456 | 25 684 | 123 343 |
| Boissons non alcoolisées (hl) | 2 044 635 | 472 119 | 2 077 768 | 230 060 | 54 758 | 251 023 | 2 274 695 | 526 877 | 2 328 791 |
| Liqueurs (hl) | 112 940 | 14 264 | 96 317 | 1 425 | 340 | 2 555 | 114 365 | 14 604 | 98 872 |
| Fruits à l'état congelé (t) | 1 900 | 265 | 1 071 | 282 | 136 | 556 | 2 182 | 401 | 1 627 |
| Fruits confits (t) | 1 825 | 187 | 1 476 | 276 | 89 | 317 | 2 101 | 276 | 1 793 |
| Confitures (t) | 27 680 | 6 169 | 26 943 | 919 | 218 | 840 | 28 599 | 6 387 | 27 783 |
| Fruits en conserves avec ou sans alcool (t) | 39 208 | 8 559 | 44 691 | 21 291 | 4 284 | 16 249 | 60 499 | 12 843 | 60 940 |
| Jus de fruits (t) | 178 473 | 44 599 | 188 932 | 82 608 | 12 930 | 78 197 | 261 081 | 57 529 | 267 129 |
| | | | | | | | 0 | | |
| Sirops, sucres caramélisés et autres sucres (t) | 16 835 | 3 477 | 15 736 | 385 | 117 | 426 | 17 220 | 3 594 | 16 162 |
| Laits et crèmes de lait sucrés (t) | 8 576 | 1 954 | 8 572 | 0 | 0 | 0 | 8 576 | 1 954 | 8 572 |

Sources : Douanes et FranceAgriMer

EXPORTATIONS DE PRODUITS TRANSFORMES A DESTINATION DE L'UE ET DES PAYS TIERS

| P R O D U I T S | UE | | | PT | | | TOTAL | | |
|--|------------------------------------|-----------------|------------------------------------|------------------------------------|-----------------|------------------------------------|------------------------------------|-----------------|------------------------------------|
| | CUMUL Du 1.10.10 Au 31.01.11 | JANVIER 2012 | CUMUL Du 1.10.10 Au 31.01.12 | CUMUL Du 1.10.10 Au 31.01.11 | JANVIER 2012 | CUMUL Du 1.10.10 Au 31.01.12 | CUMUL Du 1.10.10 Au 31.01.11 | JANVIER 2012 | CUMUL Du 1.10.10 Au 31.01.12 |
| Yoghourts, préparations à base de lait, glaces de consommation (t) | 149 002 | 43 504 | 154 495 | 12 323 | 3 700 | 13 313 | 161 325 | 47 204 | 167 808 |
| Confiserie sans cacao (t) | 12 629 | 2 749 | 12 349 | 2 505 | 530 | 2 604 | 15 134 | 3 279 | 14 953 |
| Produits cacaotés (t) | 94 352 | 24 652 | 98 399 | 15 915 | 3 660 | 17 461 | 110 267 | 28 312 | 115 860 |
| Préparations alimentaires diverses (t) | 291 282 | 77 686 | 312 613 | 107 778 | 27 942 | 119 648 | 399 060 | 105 628 | 432 261 |
| Biscuiterie (t) | 71 936 | 16 213 | 68 664 | 8 362 | 2 114 | 10 170 | 80 298 | 18 327 | 78 834 |
| Boissons non alcoolisées (hl) | 2 327 833 | 641 905 | 2 392 956 | 292 481 | 159 130 | 528 991 | 2 620 314 | 801 035 | 2 921 947 |
| Liqueurs (hl) | 80 294 | 17 800 | 79 002 | 71 810 | 13 911 | 72 374 | 152 104 | 31 711 | 151 376 |
| | | | | | | | 0 | 0 | 0 |
| Fruits à l'état congelé (t) | 269 | 30 | 169 | 173 | 12 | 34 | 442 | 42 | 203 |
| Fruits confits (t) | 2 157 | 213 | 1 700 | 406 | 676 | 922 | 2 563 | 889 | 2 622 |
| Confitures (t) | 13 994 | 3 509 | 14 573 | 8 109 | 1 835 | 7 630 | 22 103 | 5 344 | 22 203 |
| Fruits en conserves avec ou sans alcool (t) | 5 341 | 1 140 | 5 525 | 3 027 | 512 | 2 985 | 8 368 | 1 652 | 8 510 |
| Jus de fruits (t) | 29 072 | 7 120 | 34 766 | 3 933 | 787 | 3 955 | 33 005 | 7 907 | 38 721 |
| | | | | | | | 0 | 0 | 0 |
| Sirops, sucres caramélisés et autres sucres (t) | 28 082 | 8 204 | 29 926 | 6 912 | 1 930 | 8 194 | 34 994 | 10 134 | 38 120 |
| Laits et crèmes de lait sucrés (t) | 2 368 | 543 | 2 479 | 5 200 | 216 | 1 404 | 7 568 | 759 | 3 883 |

Sources : Douanes et FranceAgriMer

IMPORTATIONS DE SUCRE SOUS FORME DE PRODUITS TRANSFORMES

| P R O D U I T S | UE | | | PT | | | TOTAL | | |
|---|------------------------------------|-----------------|------------------------------------|------------------------------------|-----------------|------------------------------------|------------------------------------|-----------------|------------------------------------|
| | CUMUL Du 1.10.10 Au 31.01.11 | JANVIER 2012 | CUMUL Du 1.10.11 Au 31.01.12 | CUMUL Du 1.10.10 Au 31.01.11 | JANVIER 2012 | CUMUL Du 1.10.11 Au 31.01.12 | CUMUL Du 1.10.10 Au 31.01.11 | JANVIER 2012 | CUMUL Du 1.10.11 Au 31.01.12 |
| Yoghourts, préparations à base de lait, glaces de consommation (t) | 11 450 | 2 509 | 9 669 | 130 | 41 | 136 | 11 580 | 2 550 | 9 805 |
| Confiserie sans cacao (t) | 17 021 | 4 132 | 17 815 | 1 404 | 321 | 1 238 | 18 425 | 4 453 | 19 053 |
| Produits cacaotés (t) | 44 630 | 10 684 | 45 699 | 2 929 | 561 | 3 070 | 47 559 | 11 245 | 48 769 |
| Préparations alimentaires diverses (t) | 41 321 | 9 268 | 39 823 | 4 953 | 1 675 | 5 647 | 46 274 | 10 943 | 45 470 |
| Biscuiterie (t) | 30 599 | 5 937 | 29 501 | 825 | 189 | 870 | 31 424 | 6 126 | 30 371 |
| Boissons non alcoolisées (hl) | 20 446 | 4 721 | 20 777 | 2 301 | 548 | 2 510 | 22 747 | 5 269 | 23 287 |
| Liqueurs (hl) | 871 | 121 | 792 | 24 | 4 | 32 | 895 | 125 | 824 |
| Total produits "Hors Annexe I" | 166 338 | 37 372 | 164 076 | 12 566 | 3 339 | 13 503 | 178 904 | 40 711 | 177 579 |
| Fruits à l'état congelé (t) | 319 | 47 | 185 | 35 | 20 | 76 | 354 | 67 | 261 |
| Fruits confits (t) | 552 | 62 | 445 | 107 | 44 | 143 | 659 | 106 | 588 |
| Confitures (t) | 10 473 | 2 325 | 10 432 | 477 | 98 | 303 | 10 950 | 2 423 | 10 735 |
| Fruits en conserves avec ou sans alcool (t) | 4 633 | 1 038 | 5 389 | 2 222 | 461 | 1 755 | 6 855 | 1 499 | 7 144 |
| Jus de fruits (t) | 22 443 | 4 314 | 21 951 | 5 205 | 868 | 4 864 | 27 648 | 5 182 | 26 815 |
| Total "Fruits et Légumes Transformés" | 38 420 | 7 786 | 38 402 | 8 046 | 1 491 | 7 141 | 46 466 | 9 277 | 45 543 |
| Sirops, sucres caramélisés et autres sucres (t) | 10 887 | 2 341 | 10 664 | 218 | 66 | 241 | 11 105 | 2 407 | 10 905 |
| Laits et crèmes de lait sucrés (t) | 3 525 | 808 | 3 570 | 0 | 0 | 0 | 3 525 | 808 | 3 570 |
| TOTAL | 219 170 | 48 307 | 216 712 | 20 830 | 4 896 | 20 885 | 240 000 | 53 203 | 237 597 |

Sources : Douanes et FranceAgriMer

EXPORTATIONS DE SUCRE SOUS FORME DE PRODUITS TRANSFORMES

| P R O D U I T S | UE | | | PT | | | TOTAL | | |
|---|------------------------------------|-----------------|------------------------------------|------------------------------------|-----------------|------------------------------------|------------------------------------|-----------------|------------------------------------|
| | CUMUL Du 1.10.10 Au 31.01.11 | JANVIER 2012 | CUMUL Du 1.10.10 Au 31.01.12 | CUMUL Du 1.10.10 Au 31.01.11 | JANVIER 2012 | CUMUL Du 1.10.11 Au 31.01.12 | CUMUL Du 1.10.10 Au 31.01.11 | JANVIER 2012 | CUMUL Du 1.10.11 Au 31.01.12 |
| Yoghourts, préparations à base de lait, glaces de consommation (t) | 24 778 | 7 271 | 25 236 | 2 685 | 841 | 2 953 | 27 463 | 8 112 | 28 189 |
| Confiserie sans cacao (t) | 7 324 | 1 578 | 7 110 | 1 467 | 309 | 1 526 | 8 791 | 1 887 | 8 636 |
| Produits cacaotés (t) | 32 260 | 8 496 | 33 797 | 5 527 | 1 261 | 6 068 | 37 787 | 9 757 | 39 865 |
| Préparations alimentaires diverses (t) | 48 690 | 12 274 | 50 697 | 23 840 | 6 151 | 26 634 | 72 530 | 18 425 | 77 331 |
| Biscuiterie (t) | 18 898 | 4 344 | 18 272 | 2 003 | 512 | 2 577 | 20 901 | 4 856 | 20 849 |
| Boissons non alcoolisées (hl) | 23 278 | 6 419 | 23 930 | 2 925 | 1 591 | 5 289 | 26 203 | 8 010 | 29 219 |
| Liqueurs (hl) | 1 292 | 228 | 1 253 | 1 570 | 318 | 1 625 | 2 862 | 546 | 2 878 |
| Total produits "Hors Annexe I" | 156 520 | 40 610 | 160 295 | 40 017 | 10 983 | 46 672 | 196 537 | 51 593 | 206 967 |
| Fruits à l'état congelé (t) | 45 | 4 | 25 | 22 | 1 | 3 | 67 | 5 | 28 |
| Fruits confits (t) | 1 108 | 116 | 869 | 171 | 78 | 178 | 1 279 | 194 | 1 047 |
| Confitures (t) | 5 910 | 1 520 | 5 954 | 3 655 | 830 | 3 406 | 9 565 | 2 350 | 9 360 |
| Fruits en conserves avec ou sans alcool (t) | 595 | 123 | 611 | 307 | 49 | 306 | 902 | 172 | 917 |
| Jus de fruits (t) | 4 467 | 870 | 4 691 | 489 | 78 | 478 | 4 956 | 948 | 5 169 |
| Total "Fruits et Légumes Transformés" | 12 125 | 2 633 | 12 150 | 4 644 | 1 036 | 4 371 | 16 769 | 3 669 | 16 521 |
| Sirops, sucres caramélisés et autres sucres (t) | 13 767 | 4 006 | 14 948 | 3 567 | 929 | 3 893 | 17 334 | 4 935 | 18 841 |
| Laits et crèmes de lait sucrés (t) | 858 | 188 | 901 | 1 663 | 71 | 518 | 2 521 | 259 | 1 419 |
| TOTAL | 183 270 | 47 437 | 188 294 | 49 891 | 13 019 | 55 454 | 233 161 | 60 456 | 243 748 |

Sources : Douanes et FranceAgriMer

SOLDE DES ECHANGES DE SUCRE SOUS FORME DE PRODUITS TRANSFORMES

| P R O D U I T S | U E | | | P T | | | T O T A L | | |
|---|---------------------------|-----------------|---------------------------|---------------------------|-----------------|---------------------------|---------------------------|-----------------|---------------------------|
| | CUMUL | | CUMUL | CUMUL | | CUMUL | CUMUL | | CUMUL |
| | Du 1.10.10 Au 31.01.11 | JANVIER 2012 | Du 1.10.11 Au 31.01.12 | Du 1.10.10 Au 31.01.11 | JANVIER 2012 | Du 1.10.11 Au 31.01.12 | Du 1.10.10 Au 31.01.11 | JANVIER 2012 | Du 1.10.11 Au 31.01.12 |
| Yoghourts, préparations à base de lait, glaces de consommation (t) | 13 328 | 4 762 | 15 567 | 2 555 | 800 | 2 817 | 15 883 | 5 562 | 18 384 |
| Confiserie sans cacao (t) | -9 697 | -2 554 | -10 705 | 63 | -12 | 288 | -9 634 | -2 566 | -10 417 |
| Produits cacaotés (t) | -12 370 | -2 188 | -11 902 | 2 598 | 700 | 2 998 | -9 772 | -1 488 | -8 904 |
| Préparations alimentaires diverses (t) | 7 369 | 3 006 | 10 874 | 18 887 | 4 476 | 20 987 | 26 256 | 7 482 | 31 861 |
| Biscuiterie (t) | -11 701 | -1 593 | -11 229 | 1 178 | 323 | 1 707 | -10 523 | -1 270 | -9 522 |
| Boissons non alcoolisées (hl) | 2 832 | 1 698 | 3 153 | 624 | 1 043 | 2 779 | 3 456 | 2 741 | 5 932 |
| Liqueurs (hl) | 421 | 107 | 461 | 1 546 | 314 | 1 593 | 1 967 | 421 | 2 054 |
| Total produits "Hors Annexe I" | -9 818 | 3 238 | -3 781 | 27 451 | 7 644 | 33 169 | 17 633 | 10 882 | 29 388 |
| Fruits à l'état congelé (t) | -274 | -43 | -160 | -13 | -19 | -73 | -287 | -62 | -233 |
| Fruits confits (t) | 556 | 54 | 424 | 64 | 34 | 35 | 620 | 88 | 459 |
| Confitures (t) | -4 563 | -805 | -4 478 | 3 178 | 732 | 3 103 | -1 385 | -73 | -1 375 |
| Fruits en conserves avec ou sans alcool (t) | -4 038 | -915 | -4 778 | -1 915 | -412 | -1 449 | -5 953 | -1 327 | -6 227 |
| Jus de fruits (t) | -17 976 | -3 444 | -17 260 | -4 716 | -790 | -4 386 | -22 692 | -4 234 | -21 646 |
| Total "Fruits et Légumes Transformés" | -26 295 | -5 153 | -26 252 | -3 402 | -455 | -2 770 | -29 697 | -5 608 | -29 022 |
| Sirops, sucres caramélisés et autres sucres (t) | 2 880 | 1 665 | 4 284 | 3 349 | 863 | 3 652 | 6 229 | 2 528 | 7 936 |
| Laits et crèmes de lait sucrés (t) | -2 667 | -620 | -2 669 | 1 663 | 71 | 518 | -1 004 | -549 | -2 151 |
| TOTAL | -35 900 | -870 | -28 418 | 29 061 | 8 123 | 34 569 | -6 839 | 7 253 | 6 151 |

Sources : Douanes et FranceAgriMer

VII – Les échanges français de mélasses

BILAN DES ECHANGES EXTERIEURS FRANCAIS DE MELASSES

(en tonnes)

| | IMPORTATIONS | | | EXPORTATIONS | | |
|--|----------------|----------------|----------------|---------------|--------------|---------------|
| | UE | PAYS TIERS | TOTAL | UE | PAYS TIERS | TOTAL |
| Campagne 2005/06 <i>Total du 1/07 au 30/06</i> | 136 637 | 190 707 | 327 344 | 68 067 | 4 532 | 72 599 |
| Campagne 2006/07 <i>Total du 1/07 au 30/09</i> | 154 069 | 244 924 | 398 993 | 21 090 | 4 419 | 25 509 |
| Campagne 2007/08 <i>Total du 1/10 au 30/09</i> | 123 454 | 350 261 | 473 715 | 23 230 | 25 | 23 255 |
| Campagne 2008/09 <i>Total du 1/10 au 30/09</i> | 110 829 | 206 629 | 317 458 | 36 334 | 4 | 36 338 |
| Campagne 2009/10 <i>Total du 1/10 au 30/09</i> | 125 888 | 160 137 | 286 025 | 25 284 | 4 | 25 288 |
| Campagne 2010/11 | | | | | | |
| - octobre 2010 | 17 944 | 8 534 | 26 478 | 3 203 | 0 | 3 203 |
| - novembre " | 18 853 | 19 | 18 872 | 125 | 2 350 | 2 475 |
| - décembre " | 17 550 | 81 | 17 631 | 123 | 0 | 123 |
| - janvier 2011 | 12 125 | 26 004 | 38 129 | 732 | 0 | 732 |
| - février " | 6 778 | 16 835 | 23 613 | 354 | 1 | 355 |
| - mars " | 9 730 | 30 507 | 40 237 | 1 305 | 0 | 1 305 |
| - avril " | 7 174 | 8 189 | 15 363 | 2 272 | 0 | 2 272 |
| - mai " | 7 929 | 5 655 | 13 584 | 1 550 | 15 | 1 565 |
| - juin " | 5 484 | 18 549 | 24 033 | 1 758 | 18 | 1 776 |
| - juillet " | 10 071 | 8 923 | 18 994 | 2 538 | 0 | 2 538 |
| - août " | 8 100 | 14 138 | 22 238 | 1 284 | 0 | 1 284 |
| - septembre " | 19 547 | 15 970 | 35 517 | 1 480 | 0 | 1 480 |
| Total | 141 285 | 153 404 | 294 689 | 16 724 | 2 384 | 19 108 |
| Campagne 2011/12 | | | | | | |
| - octobre 2011 | 22 339 | 11 722 | 34 061 | 131 | 0 | 131 |
| - novembre " | 22 123 | 14 405 | 36 528 | 140 | 0 | 140 |
| - décembre " | 24 519 | 25 326 | 49 845 | 63 | 5 | 68 |
| - janvier 2012 | 17 497 | 817 | 18 314 | 61 | 0 | 61 |
| Total | 86 478 | 52 270 | 138 748 | 395 | 5 | 400 |

Source : Douanes

IMPORTATIONS FRANCAISES DE MELASSES EN PROVENANCE DES PAYS DE L'UE (1)

(en tonnes)

| | ALL | DK | ESP | IRL | ITA | PB | POL | POR | ROU | RU | UEBL | TOTAL (2) |
|-------------------------------|---------|----|-----|--------|-----|--------|-------|-----|-----|--------|--------|-----------|
| Campagne 2005/06 | | | | | | | | | | | | |
| Total du 01.07.05 au 30.06.06 | 81 388 | - | 668 | 15 354 | 15 | 1 848 | - | - | - | 10 877 | 26 487 | 136 637 |
| Campagne 2006/07 | | | | | | | | | | | | |
| Total du 01.07.06 au 30.09.07 | 118 864 | - | 620 | 57 | 43 | 632 | - | 12 | - | 140 | 33 701 | 154 069 |
| Campagne 2007/08 | | | | | | | | | | | | |
| Total du 01.10.07 au 30.09.08 | 76 225 | - | 576 | 34 | 33 | 61 | - | 0 | - | 9 765 | 36 760 | 123 454 |
| Campagne 2008/09 | | | | | | | | | | | | |
| Total du 01.10.08 au 30.09.09 | 89 864 | - | 732 | 15 | 105 | 2 606 | - | 5 | 16 | 226 | 26 425 | 119 994 |
| Campagne 2009/10 | | | | | | | | | | | | |
| Total du 01.10.09 au 30.09.10 | 108 532 | - | 498 | 0 | 122 | 29 794 | 0 | 0 | 0 | 71 | 6 968 | 145 985 |
| Campagne 2010/11 | | | | | | | | | | | | |
| - octobre 2010 | 13 225 | - | 50 | - | 11 | 2 955 | - | - | - | - | 1 703 | 17 944 |
| - novembre " | 10 846 | - | 34 | - | 4 | 5 897 | - | - | - | - | 2 072 | 18 853 |
| - décembre " | 10 660 | - | 20 | - | 24 | 5 858 | - | - | - | 19 | 969 | 17 550 |
| - janvier 2011 | 5 674 | - | 29 | - | - | 5 857 | - | - | - | 6 | 559 | 12 125 |
| - février " | 6 023 | - | 28 | - | 15 | - | - | - | - | 35 | 677 | 6 778 |
| - mars " | 4 770 | - | 38 | - | 34 | 8 | - | - | - | 4 255 | 625 | 9 730 |
| - avril " | 6 282 | - | 18 | - | 29 | 1 | - | - | - | 24 | 820 | 7 174 |
| - mai " | 4 450 | - | 41 | - | 29 | - | 3 035 | - | - | 26 | 348 | 7 929 |
| - juin " | 4 838 | 11 | 20 | - | 15 | 1 | - | - | - | 23 | 576 | 5 484 |
| - juillet " | 6 287 | - | 38 | - | 30 | 2 132 | 265 | - | - | 1 | 1 318 | 10 071 |
| - août " | 5 954 | - | 25 | - | 14 | 1 929 | - | - | - | 43 | 135 | 8 100 |
| - septembre " | 5 076 | - | 23 | - | 35 | 8 158 | - | - | - | 5 308 | 947 | 19 547 |
| Total du 01.10.10 au 30.09.11 | 84 085 | 11 | 364 | 0 | 240 | 32 796 | 3 300 | 0 | 0 | 9 740 | 10 749 | 141 285 |
| Campagne 2011/12 | | | | | | | | | | | | |
| - octobre 2011 | 13 681 | - | 14 | - | 9 | 7 553 | - | - | - | 116 | 966 | 22 339 |
| - novembre " | 11 831 | - | 35 | - | 6 | 8 545 | - | - | - | 9 | 1 697 | 22 123 |
| - décembre " | 13 010 | - | 18 | - | 15 | 7 461 | 3 053 | - | - | 19 | 943 | 24 519 |
| - janvier 2012 | 10 822 | - | 20 | - | 24 | 5 632 | - | - | - | 19 | 980 | 17 497 |
| Total du 01.10.11 au 31.01.12 | 49 344 | 0 | 87 | 0 | 54 | 29 191 | 3 053 | 0 | 0 | 163 | 4 586 | 86 478 |

(1) Seuls sont indiqués les Etats membres en provenance desquels des mélasses ont été importées depuis 2003/04.

(2) Total des pays adhérents à l'UE au cours de la période considérée.

Source : Douanes

EXPORTATIONS FRANCAISES DE MELASSES A DESTINATION DES PAYS DE L'UE (1)

(en tonnes)

| | ALL | BUL | CHY | DK | ESP | FIN | GR | ITA | PB | POL | ROU | POR | RU | SLQ | UEBL | TOTAL (2) |
|-------------------------------|-----|-----|-----|-----|-------|-----|----|-----|-------|-------|-----|-------|--------|-----|--------|-----------|
| Campagne 2005/06 | | | | | | | | | | | | | | | | |
| Total du 01.07.05 au 30.06.06 | 26 | | 0 | 185 | 220 | 1 | 2 | 40 | 2 887 | - | - | - | 14 780 | - | 49 926 | 65 819 |
| Campagne 2006/07 | | | | | | | | | | | | | | | | |
| Total du 01.07.06 au 30.09.07 | 38 | - | 0 | 0 | 4 178 | 1 | 2 | 80 | 107 | 1 | - | 3 873 | 8 377 | - | 4 432 | 21 090 |
| Campagne 2007/08 | | | | | | | | | | | | | | | | |
| Total du 01.10.07 au 30.09.08 | 3 | - | - | 151 | 174 | 155 | 12 | 73 | 1 440 | 9 | - | 3 | 9 681 | - | 11 529 | 23 230 |
| Campagne 2008/09 | | | | | | | | | | | | | | | | |
| Total du 01.10.08 au 30.09.09 | 1 | 6 | 8 | 395 | 276 | - | 9 | 21 | 14 | 5 445 | - | - | 1 | - | 30 158 | 36 334 |
| Campagne 2009/10 | | | | | | | | | | | | | | | | |
| Total du 01.10.09 au 30.09.10 | 2 | - | - | 424 | 255 | - | 9 | 2 | 106 | - | - | - | 1 | - | 24 485 | 25 284 |
| Campagne 2010/11 | | | | | | | | | | | | | | | | |
| - octobre 2010 | - | - | - | 50 | 26 | 1 | 1 | - | 6 | - | - | - | - | - | 3 119 | 3 203 |
| - novembre " | 28 | - | - | 75 | 12 | 1 | - | - | 9 | - | - | - | - | - | - | 125 |
| - décembre " | 52 | - | - | 22 | - | - | - | 1 | 13 | - | - | - | - | - | 35 | 123 |
| - janvier 2011 | 99 | - | - | 24 | - | - | - | 583 | 13 | - | 13 | - | - | - | - | 732 |
| - février " | 55 | - | - | 26 | - | - | - | 260 | 13 | - | - | - | - | - | - | 354 |
| - mars " | 80 | 1 | - | 50 | - | - | 2 | 1 | 1 | - | - | - | - | - | 1 170 | 1 305 |
| - avril " | 55 | - | - | 25 | - | - | 1 | - | 13 | - | - | - | - | - | 2 178 | 2 272 |
| - mai " | 53 | - | - | 51 | 12 | - | - | - | - | - | - | - | - | - | 1 434 | 1 550 |
| - juin " | 53 | - | - | 52 | - | - | - | - | 13 | - | - | - | - | - | 1 640 | 1 758 |
| - juillet " | 53 | - | - | 25 | - | - | - | - | - | - | - | - | - | - | 2 460 | 2 538 |
| - août " | 26 | - | - | - | - | - | - | - | - | - | - | - | - | - | 1 258 | 1 284 |
| - septembre " | 80 | - | - | 51 | - | 1 | - | - | 12 | - | - | - | - | - | 1 336 | 1 480 |
| Total du 01.10.10 au 30.09.11 | 634 | 1 | - | 451 | 50 | 3 | 4 | 845 | 93 | - | 13 | - | - | - | 14 630 | 16 724 |
| Campagne 2011/12 | | | | | | | | | | | | | | | | |
| - octobre 2011 | 28 | - | - | 74 | 26 | - | - | - | 1 | - | - | - | - | - | 2 | 131 |
| - novembre " | 49 | - | - | 50 | 37 | 1 | - | - | - | - | - | - | - | - | 3 | 140 |
| - décembre " | 26 | - | - | 26 | - | 1 | - | 1 | - | - | - | - | 4 | - | 5 | 63 |
| - janvier 2012 | 52 | - | - | - | 1 | - | - | - | 6 | - | - | - | - | 1 | 1 | 61 |
| Total du 01.10.11 au 31.01.12 | 155 | - | - | 150 | 64 | 2 | - | 1 | 7 | - | - | - | 4 | 1 | 11 | 395 |

(1) Seuls sont indiqués les Etats membres en provenance desquels des mélasses ont été importées depuis 2003/04.

(2) Total des pays adhérents à l'UE au cours de la période considérée.

Source : Douanes

VIII – Alcool Ethylique

Faits et Chiffres

Mars 2012

Brésil

Production :

- La production d'éthanol pour la campagne 2011/12 dans la région du Centre Sud atteint, à la mi février, 20,63 milliards de litres contre 25,39 milliards de litres un an plus tôt (*FO Licht du 1^{er} mars 2012*).

- Datagro a estimé la production d'éthanol du Centre Sud pour 2012/13 en hausse de 5,9 % à 21,8 milliards de litres. La production de la région du Nord Nord-Est est estimée à 2,15 milliards de litres. Au total, le Brésil pourrait produire, en 2012/13, 24 milliards de litres d'éthanol, dont 1,8 milliards disponibles à l'exportation (*FO Licht du 16 mars 2012*).

EVOLUTION COMPAREE DES COURS DU SUCRE, DE L'ETHANOL (au Brésil) ET DU PETROLE DEPUIS 2000

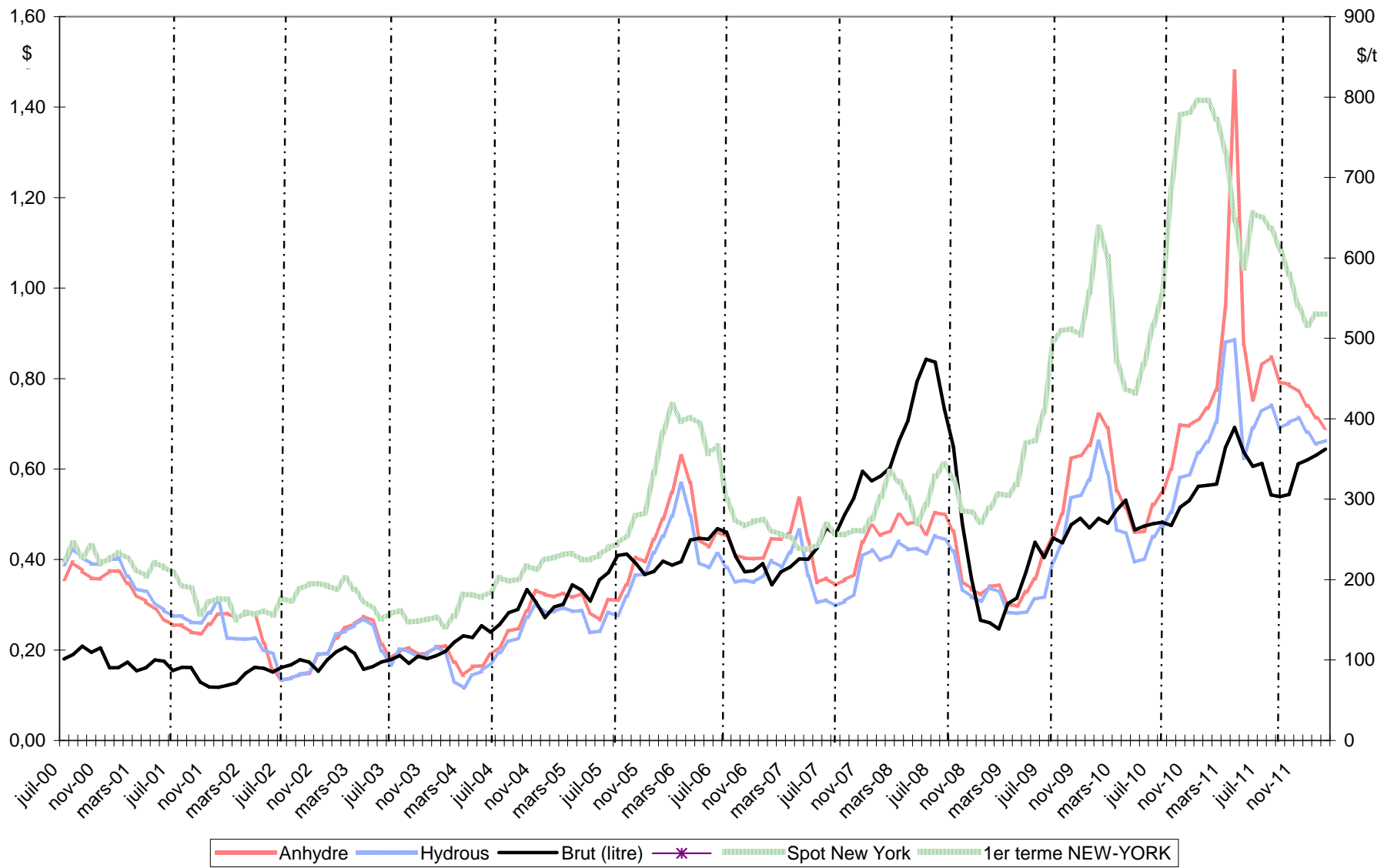

Sources : Ethanol CEPEA, Nymex Light Crude, FranceAgriMer

BILANS COMMUNAUTAIRES UE - ALCOOL ETHYLIQUE

2008 / 2009 / 2010

(en hectolitres d'alcool pur)

| | 2008 - UE 27 (1) | 2009 - UE 27 (2) | 2010- UE 27 (2) |
|---|-------------------------|-------------------------|-------------------------|
| | <i>Origine agricole</i> | <i>Origine agricole</i> | <i>Origine agricole</i> |
| I - RESSOURCES | | | |
| 1 - Stocks au 1 ^{er} janvier (1) | 8 913 486 | 9 274 061 | 9 350 489 |
| 2 - Production | 40 368 240 | 49 214 427 | 54 077 879 |
| 3 - Importations | 12 887 108 | 10 940 514 | 4 023 966 |
| - Droits nuls | 3 943 457 | 3 341 152 | 1 937 944 |
| - Droits pleins | 8 943 651 | 7 599 362 | 2 086 022 |
| TOTAL DES RESSOURCES | 62 168 834 | 69 429 002 | 67 452 334 |
| II - UTILISATIONS | | | |
| 1 - Livraisons sur le marché intérieur | 52 542 682 | 59 621 238 | 56 913 116 |
| - Alimentation | 11 688 109 | 10 757 338 | 8 939 591 |
| - Utilisation industrielle | 8 365 354 | 6 941 702 | 7 415 918 |
| - Carburant | 28 577 302 | 39 320 785 | 38 822 640 |
| - Autre | 3 911 917 | 2 601 413 | 1 734 967 |
| 2 - Exportations | 352 091 | 457 275 | 659 044 |
| TOTAL DES UTILISATIONS | 52 894 773 | 60 078 513 | 57 572 160 |
| TOTAL STOCKS AU 31/12 | 9 274 061 | 9 350 489 | 9 880 174 |

(1) Le total des utilisations a été ajusté en fonction du stock final 2008 (et donc du stock initial 2009) déclaré, transmis par la Commission et affiché dans son bilan 2009.

(2) Bilan provisoire

Sources : CE - juillet 2011

Production 2010 - Répartition par Etat membre et par matière première

(en hectolitres d'alcool pur)

| | Céréales | Betteraves | Vinique | Autres | Total | Part total UE |
|----------------------|-------------------|-------------------|------------------|------------------|-------------------|---------------|
| France | 8 753 060 | 9 045 680 | 542 497 | 31 590 | 18 372 827 | 33,97% |
| Allemagne | 5 558 658 | 2 727 943 | 0 | 270 351 | 8 556 952 | 15,82% |
| Espagne | 4 159 195 | 108 129 | 1 155 299 | 96844 | 5 519 467 | 10,21% |
| Belgique | 2 986 770 | 157 198 | 0 | 0 | 3 143 968 | 5,81% |
| Pologne | 2 519 577 | 219 786 | 0 | 146 010 | 2 885 373 | 5,34% |
| Hongrie | 1 850 150 | 350 264 | 11 488 | 22 086 | 2 233 988 | 4,13% |
| Royaume Uni | 1 500 000 | 500 000 | 0 | 0 | 2 000 000 | 3,70% |
| Suede | 1 711 916 | 0 | 0 | 276 954 | 1 988 870 | 3,68% |
| Autriche | 1 989 113 | 2 480 | 0 | 190 | 1 991 783 | 3,68% |
| Italie | 404 663 | 2 500 | 559 931 | 172 270 | 1 139 364 | 2,11% |
| Slovaquie | 1 404 507 | 0 | 0 | 4 | 1 404 511 | 2,60% |
| Pays Bas | 893 040 | 78 802 | 0 | 149 303 | 1 121 145 | 2,07% |
| Rép.Tchèque | 16 135 | 571 800 | 175 | 440 891 | 1 029 001 | 1,90% |
| Autres EM | 1 839 316 | 228 100 | 488 210 | 135 004 | 2 690 630 | 4,98% |
| Total | 35 586 100 | 13 992 682 | 2 757 600 | 1 741 497 | 54 077 879 | 100,00% |
| Part total UE | 65,81% | 25,88% | 5,10% | 3,22% | 100,00% | |

Source : Commission Européenne, FranceAgriMer

Utilisations 2010 - Répartition par Etat membre et par type d'utilisation

(en hectolitres d'alcool pur)

| | Alimentation et boisson | Industriel | Carburant | Autres | Total | Part total UE |
|----------------------|-------------------------|------------------|-------------------|------------------|-------------------|---------------|
| Allemagne | 385 413 | 926 790 | 15 448 780 | 186 975 | 16 947 958 | 29,78% |
| France | 997 369 | 1 216 070 | 7 813 275 | 133 360 | 10 160 074 | 17,85% |
| Suede | 721 179 | 671 286 | 4 324 812 | 128 | 5 717 405 | 10,05% |
| Pologne | 1 679 996 | 991 647 | 1 583 334 | 88 526 | 4 343 503 | 7,63% |
| Espagne | 795 297 | 646 646 | 2 394 741 | 80 819 | 3 917 503 | 6,88% |
| Royaume Uni | 700 000 | 0 | 2 300 000 | 0 | 3 000 000 | 5,27% |
| Rép.Tchèque | 342 518 | 523 035 | 862 472 | 169 934 | 1 897 959 | 3,33% |
| Pays Bas | 845 285 | 236 575 | 245 914 | 468 071 | 1 795 845 | 3,16% |
| Finlande | 245 804 | 71 790 | 1 165 394 | 0 | 1 482 988 | 2,61% |
| Autriche | 134 986 | 159 281 | 1 025 877 | 5 198 | 1 325 342 | 2,33% |
| Italie | 506 456 | 627 679 | 49 109 | 12 537 | 1 195 781 | 2,10% |
| Belgique | 64 337 | 821 167 | 246 954 | 0 | 1 132 458 | 1,99% |
| Hongrie | 114 598 | 268 022 | 359 154 | 72 384 | 814 158 | 1,43% |
| Slovaquie | 150 412 | 86 517 | 507 657 | 0 | 744 586 | 1,31% |
| Lituanie | 1 204 | 35 738 | 143 166 | 356 553 | 536 661 | 0,94% |
| Irlande | 383 091 | 53 084 | 44 149 | 42 | 480 366 | 0,84% |
| Bulgarie | 359 230 | 12 585 | 4 014 | 34 568 | 410 397 | 0,72% |
| Portugal | 25 000 | 25 000 | 275 000 | 0 | 325 000 | 0,57% |
| Danemark | 110 476 | 0 | 0 | 47 744 | 158 220 | 0,28% |
| Grèce | 67 090 | 20 289 | 0 | 20 574 | 107 953 | 0,19% |
| Roumanie | 112 243 | 15 464 | 28 419 | 41 593 | 197 719 | 0,35% |
| Lettonie | 101 641 | 1 562 | 419 | 2 673 | 106 295 | 0,19% |
| Slovenie | 80 913 | 5 490 | 0 | 9 055 | 95 458 | 0,17% |
| Estonie | 9 459 | 34 | 0 | 4 233 | 13 726 | 0,02% |
| Chypre | 5 594 | 167 | 0 | 0 | 5 761 | 0,01% |
| Luxembourg | 0 | 0 | 0 | 0 | 0 | 0,00% |
| Total | 8 939 591 | 7 415 918 | 38 822 640 | 1 734 967 | 56 913 116 | 100,00% |
| Part total UE | 15,71% | 13,03% | 68,21% | 3,05% | 100,00% | |

Source : Commission Européenne, FranceAgriMer

**IMPORTATIONS D'ALCOOL ETHYLIQUE DE L'UE (NC 2207)
PAR PAYS TIERS D'ORIGINE**

(en hectolitres d'alcool pur)

| | 2008 | 2009 | 2010 | Evolution 2010/2009 |
|--|-------------------|-------------------|------------------|------------------------|
| <i>Principales origines :</i> | | | | |
| Brésil | 7 096 555 | 4 879 715 | 1 227 281 | -75% |
| Guatemala | 1 079 305 | 1 032 377 | 324 790 | -69% |
| Pakistan | 1 027 450 | 709 949 | 40 537 | -94% |
| Nicaragua | 159 500 | 607 562 | 9 542 | -98% |
| Bolivie | 485 269 | 490 611 | 404 205 | -18% |
| Costa Rica | 333 220 | 470 689 | 40 359 | -91% |
| Egypte | 470 333 | 394 688 | 464 555 | 18% |
| Cambodge | - | 339 600 | 44 884 | -87% |
| Pérou | 393 379 | 292 011 | 328 663 | 13% |
| Jamaïque | 250 067 | 195 725 | 45 227 | -77% |
| Norvège | 133 205 | 159 068 | 113 186 | -29% |
| USA | 32 805 | 122 766 | 165 497 | 35% |
| Swaziland | 193 166 | 143 768 | 28 016 | -81% |
| Soudan | - | - | 203 423 | - |
| El Salvador | 383 170 | 98 214 | nc | - |
| Zimbabwe | 74 361 | 97 581 | nc | - |
| Argentine | 102 480 | 96 166 | 49 515 | -49% |
| Kazakhstan | 12 962 | 85 089 | 74 323 | -13% |
| Ukraine | 107 089 | 65 070 | nc | - |
| Turquie | 50 263 | 50 862 | 155 791 | 206% |
| Russie | 34 835 | 48 180 | 62 921 | 31% |
| Croatie | 48 473 | 35 398 | 67 669 | 91% |
| <i>Total principales origines :</i> | 12 467 887 | 10 415 089 | 3 850 384 | -63% |
| <i>Autres origines ou non précisées</i> | 419 221 | 525 425 | 173 582 | -67% |
| TOTAL | 12 887 108 | 10 940 514 | 4 023 966 | -63% |

Source : Commission Européenne, Eurostats Comext

PRODUCTION, UTILISATIONS ET IMPORTATIONS D'ALCOOL ETHYLIQUE DE L'UE
Evolutions depuis 2004

en millions hl

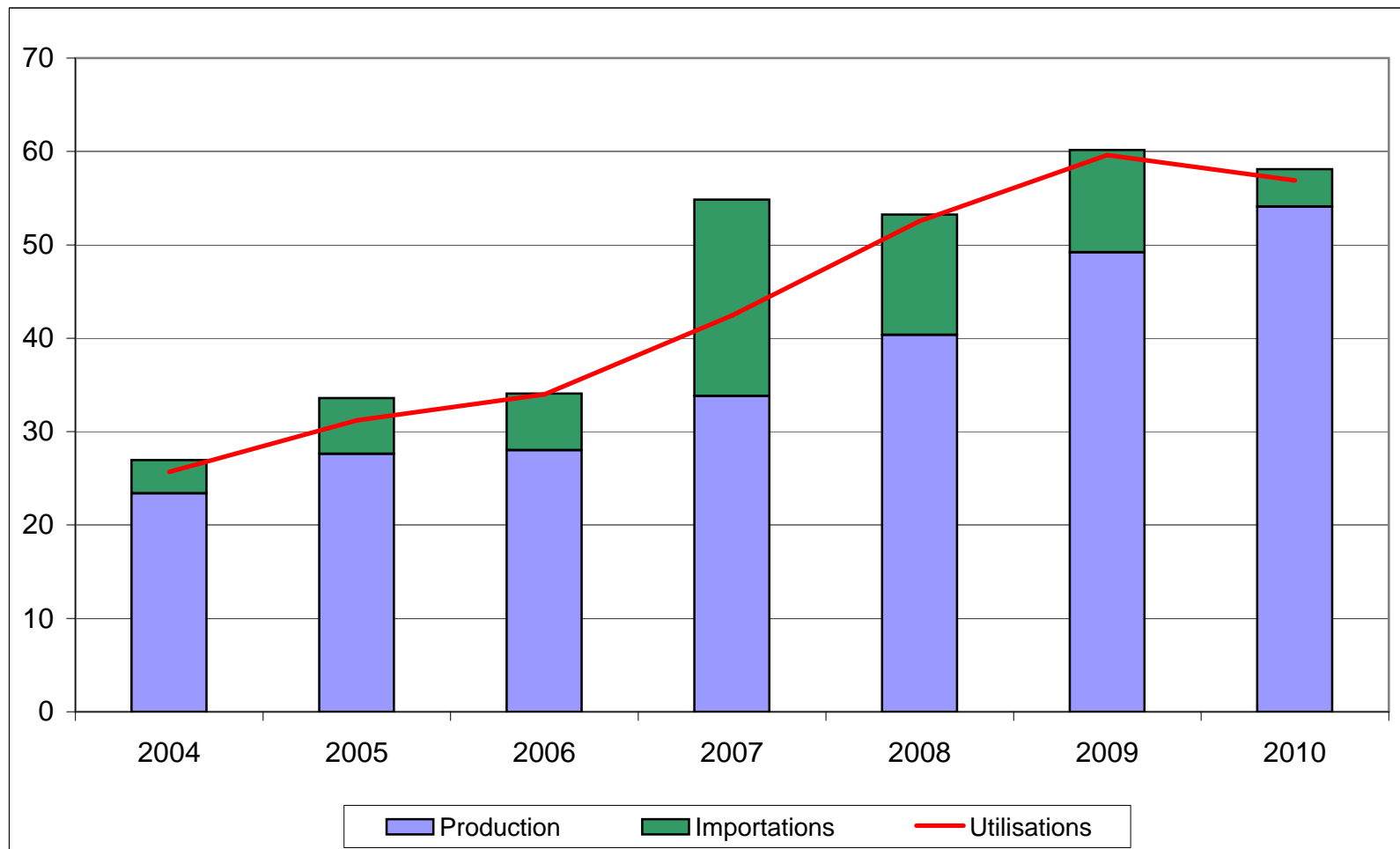

Source : Commission Européenne

BILANS FRANCE - ALCOOL ETHYLIQUE (1)

2009, 2010 et 2011

(en hectolitres d'alcool pur)

| | 2009 | | 2010 | | 2011 | |
|---------------------------------------|-------------------|-------------------|-------------------|-------------------|-------------------|-------------------|
| | Origine agricole | Total | Origine agricole | Total | Origine agricole | Total |
| I - RESSOURCES | | | | | | |
| 1 - Stocks au 1 ^{er} janvier | 1 784 730 | 1 784 730 | 135 514 | 135 514 | 646 627 | 646 627 |
| 2 - Production | 17 102 509 | 17 102 509 | 18 372 827 | 18 372 827 | 18 384 343 | 18 384 343 |
| - Céréales | 7 891 843 | 7 891 843 | 8 753 060 | 8 753 060 | 9 613 414 | 9 613 414 |
| - Betteraves - Mélasse | 8 624 968 | 8 624 968 | 9 045 680 | 9 045 680 | 8 119 214 | 8 119 214 |
| - Viti-vinicole | 557 473 | 557 473 | 542 497 | 542 497 | 566 725 | 566 725 |
| - Autre | 28 225 | 28 225 | 31 590 | 31 590 | 84 990 | 84 990 |
| 3 - Importations | 2 082 667 | 2 082 667 | 1 985 475 | 1 985 475 | 2 097 269 | 2 097 269 |
| TOTAL DES RESSOURCES | 20 969 906 | 20 969 906 | 20 493 815 | 20 493 815 | 21 128 239 | 21 128 239 |
| II - UTILISATIONS | | | | | | |
| 1 - Consommation intérieure (1) | 11 189 938 | 11 189 938 | 10 160 077 | 10 160 077 | 9 353 182 | 9 353 182 |
| - Alimentation et boissons | 1 201 775 | 1 201 775 | 997 372 | 997 372 | 865 082 | 865 082 |
| - Utilisation industrielle | 978 265 | 978 265 | 1 216 070 | 1 216 070 | 989 003 | 989 003 |
| - Carburant | 8 695 972 | 8 695 972 | 7 813 275 | 7 813 275 | 7 384 711 | 7 384 711 |
| - Autre | 313 926 | 313 926 | 133 360 | 133 360 | 114 386 | 114 386 |
| 2 - Exportations | 9 644 455 | 9 644 455 | 9 687 112 | 9 687 112 | 8 807 309 | 8 807 309 |
| - dont éthanol carburant | 4 098 165 | 4 098 165 | 5 018 156 | 5 018 156 | 4 906 211 | 4 906 211 |
| TOTAL DES UTILISATIONS | 20 834 393 | 20 834 393 | 19 847 189 | 19 847 189 | 18 160 491 | 18 160 491 |
| TOTAL STOCKS AU 31/12 | 135 514 | 135 514 | 646 627 | 646 627 | 2 967 748 | 2 967 748 |

(1) Ces bilans sont obtenus à partir des déclarations d'écoulements faites par les fabricants. Les stocks sont obtenus par différence et diffèrent de ceux déclarés. Par ailleurs ces bilans ne tiennent pas compte de certaines quantités d'éthanol produites en France et livrées vers l'UE- Belgique notamment - pour être ensuite réexportées en France sous forme d'ETBE. Les quantités concernées sont estimées à 2,4 M hl en 2009 et 2,3 M hl en 2010.

Sources : FranceAgriMer, douanes - février 2012

Production d'alcool éthylique - 2011

France

(hectolitres d'alcool pur)

| | | |
|---|--------------------------|--|
| <p align="center">1er trimestre 2011</p> <p align="center">Production :</p> <p>dont</p> <ul style="list-style-type: none"> - Céréales - Mélasse / betteraves - Vitivinicole - Autres | <p>4 289 335</p> | <p>2 381 642</p> <p>1 736 278</p> <p>164 392</p> <p>7 023</p> |
| <p align="center">2ème trimestre 2011</p> <p align="center">Production :</p> <p>dont</p> <ul style="list-style-type: none"> - Céréales - Mélasse / betteraves - Vitivinicole - Autres | <p>3 885 027</p> | <p>2 227 266</p> <p>1 535 873</p> <p>111 923</p> <p>9 965</p> |
| <p align="center">3ème trimestre 2011</p> <p align="center">Production :</p> <p>dont</p> <ul style="list-style-type: none"> - Céréales - Mélasse / betteraves - Vitivinicole - Autres | <p>3 937 280</p> | <p>2 467 834</p> <p>1 373 456</p> <p>86 574</p> <p>9 416</p> |
| <p align="center">4ème trimestre 2011</p> <p align="center">Production :</p> <p>dont</p> <ul style="list-style-type: none"> - Céréales - Mélasse betteraves - Vitivinicole - Autres | <p>6 221 809</p> | <p>2 536 672</p> <p>3 473 607</p> <p>203 836</p> <p>7 694</p> |
| <p align="center">Total 2011</p> <p align="center">Production :</p> <p>dont</p> <ul style="list-style-type: none"> - Céréales - Mélasse betteraves - Vitivinicole - Autres | <p>18 333 451</p> | <p>9 613 414</p> <p>8 119 214</p> <p>566 725</p> <p>34 098</p> |

Source : FranceAgriMer

Ecoulement d'alcool éthylique - 2011

France

(hectolitres d'alcool pur)

| | | |
|------------------------------|------------------|-----------|
| 1er trimestre 2011 | | |
| Écoulements (*) : | 2 037 396 | |
| dont | | |
| - aliments | | 35 866 |
| - boissons alcoolisées | | 163 799 |
| - utilisations industrielles | | 273 741 |
| - carburant | | 1 527 654 |
| - autres | | 36 336 |
| <hr/> | | |
| 2ème trimestre 2011 | | |
| Écoulements (*) : | 2 354 652 | |
| dont | | |
| - aliments | | 11 468 |
| - boissons alcoolisées | | 147 944 |
| - utilisations industrielles | | 200 435 |
| - carburant | | 1 983 622 |
| - autres | | 11 183 |
| <hr/> | | |
| 3ème trimestre 2011 | | |
| Écoulements (*) : | 2 614 097 | |
| dont | | |
| - aliments | | 30 612 |
| - boissons alcoolisées | | 183 849 |
| - utilisations industrielles | | 239 156 |
| - carburant | | 2 127 471 |
| - autres | | 33 009 |
| <hr/> | | |
| 4ème trimestre 2011 | | |
| Écoulements (*) : | 2 347 037 | |
| dont | | |
| - aliments | | 31 880 |
| - boissons alcoolisées | | 259 664 |
| - utilisations industrielles | | 275 671 |
| - carburant | | 1 745 964 |
| - autres | | 33 858 |
| <hr/> | | |
| Total 2011 | | |
| Écoulements (*) : | 9 353 182 | |
| dont | | |
| - aliments | | 109 826 |
| - boissons alcoolisées | | 755 256 |
| - utilisations industrielles | | 989 003 |
| - carburant | | 7 384 711 |
| - autres | | 114 386 |

* Ce total ne comprend pas les livraisons vers l'UE, notamment les quantités destinées à être transformées en ETBE et réexpédiées en France.

Source : FranceAgriMer

IMPORTATIONS ET EXPORTATIONS D'ALCOOL ETHYLIQUE

(hectolitres d'alcool pur)

| | Exportations | | | Importations | | | Solde | | |
|--------------|------------------|----------------|------------------|------------------|----------------|------------------|------------------|-----------------|------------------|
| | UE | PT | Total | UE | PT | Total | UE | PT | Total |
| 2008 | | | | | | | | | |
| Total | 6 413 195 | 256 349 | 6 669 544 | 923 400 | 942 661 | 1 866 061 | 5 489 795 | -686 311 | 4 803 483 |
| 2009 | | | | | | | | | |
| Total | 9 426 257 | 218 198 | 9 644 455 | 1 104 567 | 978 100 | 2 082 667 | 8 321 689 | -759 902 | 7 561 787 |
| 2010 | | | | | | | | | |
| Total | 9 361 872 | 325 240 | 9 687 112 | 1 402 474 | 583 000 | 1 985 475 | 7 959 397 | -257 760 | 7 701 637 |
| 2011 | | | | | | | | | |
| Janvier | 819 842 | 50 039 | 869 881 | 60 431 | 133 343 | 193 774 | 759 411 | -83 304 | 676 107 |
| Février | 769 292 | 27 872 | 797 164 | 132 445 | 55 092 | 187 537 | 636 847 | -27 220 | 609 627 |
| Mars | 900 150 | 33 483 | 933 633 | 136 210 | 160 299 | 296 509 | 763 940 | -126 816 | 637 124 |
| Avril | 397 791 | 18 475 | 416 265 | 95 338 | 71 576 | 166 914 | 302 453 | -53 102 | 249 351 |
| Mai | 661 119 | 35 002 | 696 121 | 177 969 | 81 927 | 259 897 | 483 150 | -46 926 | 436 224 |
| Juin | 687 989 | 31 174 | 719 162 | 137 770 | 34 847 | 172 616 | 550 219 | -3 673 | 546 546 |
| Juillet | 540 121 | 24 111 | 564 232 | 78 111 | 88 664 | 166 775 | 462 010 | -64 553 | 397 457 |
| Août | 575 073 | 41 453 | 616 526 | 87 560 | 118 838 | 206 398 | 487 513 | -77 385 | 410 128 |
| Septembre | 561 400 | 21 416 | 582 816 | 78 463 | 65 309 | 143 772 | 482 937 | -43 893 | 439 044 |
| Octobre | 809 441 | 18 981 | 828 422 | 66 636 | 54 004 | 120 641 | 742 804 | -35 023 | 707 781 |
| Novembre | 833 646 | 26 272 | 859 918 | 62 345 | 630 | 62 975 | 771 301 | 25 642 | 796 942 |
| Decembre | 902 248 | 20 921 | 923 169 | 54 904 | 64 558 | 119 461 | 847 345 | -43 636 | 803 708 |
| Total | 8 458 111 | 349 199 | 8 807 309 | 1 168 182 | 929 087 | 2 097 269 | 7 289 929 | -579 889 | 6 710 040 |
| 2012 | | | | | | | | | |
| Janvier | 902 215 | 26 146 | 928 362 | 40 573 | 42 542 | 83 115 | 861 642 | -16 396 | 845 247 |
| Total | 902 215 | 26 146 | 928 362 | 40 573 | 42 542 | 83 115 | 861 642 | -16 396 | 845 247 |

Sources : Douanes et FranceAgriMer

Directeur de la Publication Fabien BOVA
Atelier Commun d'impression – FAM
Commission Paritaire des publications
Agence de Presse : n° 1364 AD du 19.02.79



FranceAgriMer / Établissement national des produits de l'agriculture et de la mer
12, rue Henri Rol-Tanguy / TSA 20002 / 93555 Montreuil-sous-Bois cedex
tél. : +33 1 73 30 30 00 / fax : +33 1 73 30 30 30
© FranceAgriMer 2012 / www.franceagrimer.fr / www.agriculture.gouv.fr

Photos : FranceAgriMer / Impression - Atelier d'impression de l'Arborial