

# FranceAgriMer

## Marché du sucre / campagne 2011/12 statistiques d'octobre 2011 / n° 492



> édition de janvier 2012



## **BULLETIN N°492**

**Janvier 2012**

**Statistiques d'octobre 2011**

---

**SOMMAIRE**

---

**I – LA SITUATION MONDIALE**

Faits et chiffres - décembre 2011 .....	5
Spot et terme proche à Londres et à New York en moyenne mensuelle (09/2001 à 12/2011)..	9
Evolution des cours et prime de blanc depuis janvier 2011 .....	10
Cours mondiaux sur les marchés de Londres et New York :	
.Termes : Moyennes mensuelles et évolution quotidienne – décembre 2011 .....	11
Marché à terme de New York :	
. Evolution du nombre de lots échangés et part des opérateurs non commerciaux .....	13
Evolution de la production et de la consommation mondiale de sucre.....	14

**II- LA SITUATION COMMUNAUTAIRE**

Actualité communautaire – décembre 2011 .....	16
Règlements votés en comités de gestion – décembre 2011 .....	17
Bilans communautaires sucre 2009/10, 2010/11 (provisoire) et 2011/12 (prévisionnel) .....	20
Surfaces betteravières et rendements de l'UE de 1995/96 à 2011/12 .....	21
Quotas 2007/08 – Quotas 2008/09 – Quotas 2009/10 – Quotas 2010/11 .....	22
Production de sucre dans l'UE de 2009/10 à 2011/12 .....	23
Prix moyens du sucre blanc communautaire jusqu'en octobre 2011 .....	24

**III - LA SITUATION FRANCAISE**

Bilans français 2009/10, 2010/11 (provisoire) et 2011/12 (prévisionnel).....	29
Diagramme prévisionnel de gestion de la campagne 2010/11 .....	30
Diagramme prévisionnel de gestion de la campagne 2011/12 - octobre 2011 .....	31
Bilans mensuels, estimation des ventes pour la consommation intérieure - Campagne 2010/11	32
Bilans mensuels, estimation des ventes pour la consommation intérieure - Campagne 2011/12 octobre 2011 .....	33
Consommation intérieure : Evolution des ventes jusqu'en octobre 2011 .....	34
Consommation intérieure : Ventes, en cumul mobile, jusqu'en octobre 2011 .....	35
Etat des stocks de sucre détenus en France par les fabricants – Campagne 2010/11 .....	36
Etat des stocks de sucre détenus en France par les fabricants – Campagne 2011/12.....	37

**IV - LA SITUATION DES DOM**

Bilans 2010/11 (provisoire) et 2011/12 (prévisionnel) .....	39
Production 2008/09, 2009/10 et 2010/11.....	40
Exportations de sucre des DOM (Antilles et Réunion) par destinations .....	41
Importations de sucre des DOM (Antilles et Réunion) par origines .....	42
Exportations mensuelles de sucre par nature (NC) .....	43
Importations mensuelles de sucre par nature (NC) .....	44

## **V - LES ECHANGES DE SUCRE EN L'ETAT**

Echanges intra-communautaires de la France :

. Importations en provenance des pays de l'UE jusqu'en octobre 2011.....	46
. Exportations vers les pays de l'UE jusqu'en octobre 2011 .....	47

Echanges de la France avec les pays tiers :

. Importations par pays d'origine jusqu'en octobre 2011 (campagne 2011/12) .....	48
. Importations par pays d'origine de 2007/08 à 2010/11 .....	49
. Exportations par pays de destination jusqu'en octobre 2011 (campagne 2011/12).....	50
. Exportations par pays d'origine de 2007/08 à 2010/11 .....	54

Certificats délivrés en France pour l'exportation de sucre.....	58
---	----

## **VI - LES ECHANGES FRANCAIS DE PRODUITS SUCRES**

- Produits sucrés :

. Importations en provenance de l'UE et des pays tiers octobre 2011.....	60
. Exportations vers l'UE et les pays tiers octobre 2011.....	61

- Sucre incorporé (évaluation) :

. Importations en provenance de l'UE et des pays tiers octobre 2011.....	62
. Exportations vers l'UE et les pays tiers octobre 2011.....	63
. Solde des échanges octobre 2011 .....	64

## **VII - LES ECHANGES FRANCAIS DE MELASSES**

- Bilan des échanges avec l'UE et les pays tiers jusqu'en octobre 2011 .....	65
- Importations en provenance des pays de l'UE jusqu'en octobre 2011 .....	67
- Exportations vers les pays de l'UE jusqu'en octobre 2011 .....	68

## **VIII – PRODUCTION ET ECOULEMENT D'ALCOOL ETHYLIQUE**

- Faits et Chiffres – octobre 2011 .....	70
- Evolution comparée des cours du sucre, de l'éthanol (Brésil) et du pétrole (mondial) .....	71
- Bilans d'alcool éthylique UE – 2008, 2009 et 2010 .....	72
- Production 2010 : Répartition par Etat membre et par matière première .....	73
- Utilisation 2010 : Répartition par Etat membre et par utilisation .....	74
- Importations de l'UE par pays d'origine en 2008 à 2010.....	75
- Production, utilisations et importations de l'UE - Evolution depuis 2004 .....	76
- Bilans d'alcool éthylique France – 2008, 2009 et 2010 .....	77
- Production d'alcool éthylique en France – 2011 (1 <sup>er</sup> , 2 <sup>ème</sup> et 3 <sup>ème</sup> trimestres) .....	78
- Ecoulement d'alcool éthylique en France – 2011 (1 <sup>er</sup> , 2 <sup>ème</sup> et 3 <sup>ème</sup> trimestres) .....	79
- Importations et exportations d'alcool éthylique en France - 2008 à octobre 2011.....	80

## **I – La situation mondiale**

# Faits et chiffres<sup>1</sup>

## Décembre 2011

### Australie

#### Production :

- L'agence gouvernementale, Abares, a revu à la baisse son estimation de production de sucre pour 2011/12 de 4,2 Mt en septembre à 3,899 Mt. Cela reste supérieure de 8 % à la production de 2010/11, 3,61 Mt. Les exportations sont attendues à 2,815 Mt, contre une précédente estimation de 2,776 Mt en septembre, pour un montant global de 1,45 milliards de \$ australiens contre respectivement 2,624 Mt et 1,376 milliards de \$ en 2010/11 (FO Licht du 13 décembre 2011).

- La récolte de canne en Australie en 2012/13 pourrait augmenter de 15 % à 32 Mt du fait d'une hausse des surfaces plantées, selon Steve Greenwood, directeur exécutif de l'Association des planteurs (*Canegrowers*). Cette année (2011/12), la récolte qui touche à sa fin s'élève à 27,9 Mt, contre 27,5 mt en 2010/11 (FO Licht du 21 décembre 2011).

### Brésil

#### Production :

- L'agence officielle du gouvernement brésilien pour les matières premières, la Conab, a revu à la baisse son estimation de production de sucre du pays pour 2011/12 à 36,88 Mt, contre 37,07 Mt en août et 40,93 Mt en mai. Cela représenterait, selon les données de la Conab, un recul de 3,4 % par rapport à 2010/11 (38,17 Mt). La production du Centre Sud est attendue maintenant à 31,68 Mt contre 31,89 Mt en août, 31,89 Mt en mai et 33,56 Mt en 2010/11. La région du Nord Nord Est pourrait produire 5,2 Mt de sucre contre 5,18 Mt attendu en mai et 4,6 Mt produit en 2010/11. La récolte totale de canne est estimée à 571,47 Mt (588,92 Mt estimé en août), en recul de 8,4 % par rapport à la précédente campagne (623,90 Mt) (FO Licht du 9 décembre 2011).

- A la fin du mois de novembre 2011, la production sucrière du Centre Sud s'élevait à 30,99 Mt pour une quantité de canne écrasée de 488,5 Mt contre respectivement 33,03 Mt et 544,12 Mt un an plus tôt. L'estimation de l'Unica pour 2011/12 de 30,8 Mt de sucre pour 488,5 Mt de canne mise en œuvre est donc sensiblement dépassée. L'Unica a néanmoins précisé que la production définitive ne devrait pas être beaucoup plus importante par rapport à son estimation. A la fin du mois de novembre, il n'y avait plus que 60 sucreries en campagne et la plupart devraient achever leurs opérations au début du mois de décembre. Le taux de canne mise en œuvre pour produire du sucre atteint, à cette date, 48,36 %, contre 45,2 % l'année dernière. Le directeur technique de l'Unica, Antonio de Padua Rodriguez, a confirmé qu'avec un cours du sucre se rapprochant du seuil de 20 à 22 cts/lbl, les producteurs brésiliens auraient un intérêt économique à produire plus d'éthanol que de sucre. Il a également ajouté que le taux de change entre le dollar et le real est un facteur déterminant sur le ratio sucre /éthanol. Jusqu'ici l'affaiblissement du réal face au dollar - le dollar est passé de 1,55 réal en juillet à 1,85 aujourd'hui - avait favorisé la production de sucre, vendu en dollar, sur celle de l'éthanol, vendu sur le marché domestique (FO Licht du 14 décembre 2011).

Brésil : Centre Sud rapport de campagne 2011/12 au 1er décembre 2011			
	2011/12	2010/11	Evolution en %
Canne (1 000 tonnes)	488 460	544 123	- 10,2
Sucre (1 000 tonnes)	30 987	33 033	- 6,2
Ethanol (millions de litres)	20 376	24 761	- 28,8
Kg de sucre par tonne de canne (kg) –ATR /TC	137,8	141,0	-2,32
Part de canne pour produire du sucre (%)	48,36	45,20	-
Part de canne pour produire de l'éthanol (%)	51,64	54,80	-

(FO Licht du 14 décembre - source UNICA)

<sup>1</sup> Les quantités de sucre indiquées sont exprimées, sauf indication contraire, en valeur brut.

- La production cumulée du Brésil depuis le début de la campagne 2011/12 en avril à la fin du mois de novembre s'élève à 35,207 Mt, en recul par rapport à la même période de la précédente campagne (36,581 Mt). La production avait été de 39,872 Mt en 2010/11 (FO Licht du 20 décembre 2011).

#### Exportations :

- Les exportations brésiliennes de sucre se sont élevées à 2,518 Mt en novembre 2011, contre 2,554 Mt en octobre 2011 et 3,156 Mt en novembre 2010. Le total cumulé depuis le début de la campagne (en mai 2011) atteint 18,445 Mt, contre 20,613 Mt un an plus tôt. Les exportations totales de sucre avaient été de 28 Mt en 2010/11 et de 24,7 Mt en 2009/10 (FO Licht du décembre 2011).

#### Les exportations brésiliennes de sucre de 2002/03 à 2011/12 (mai à novembre 2011) (1 000 t)

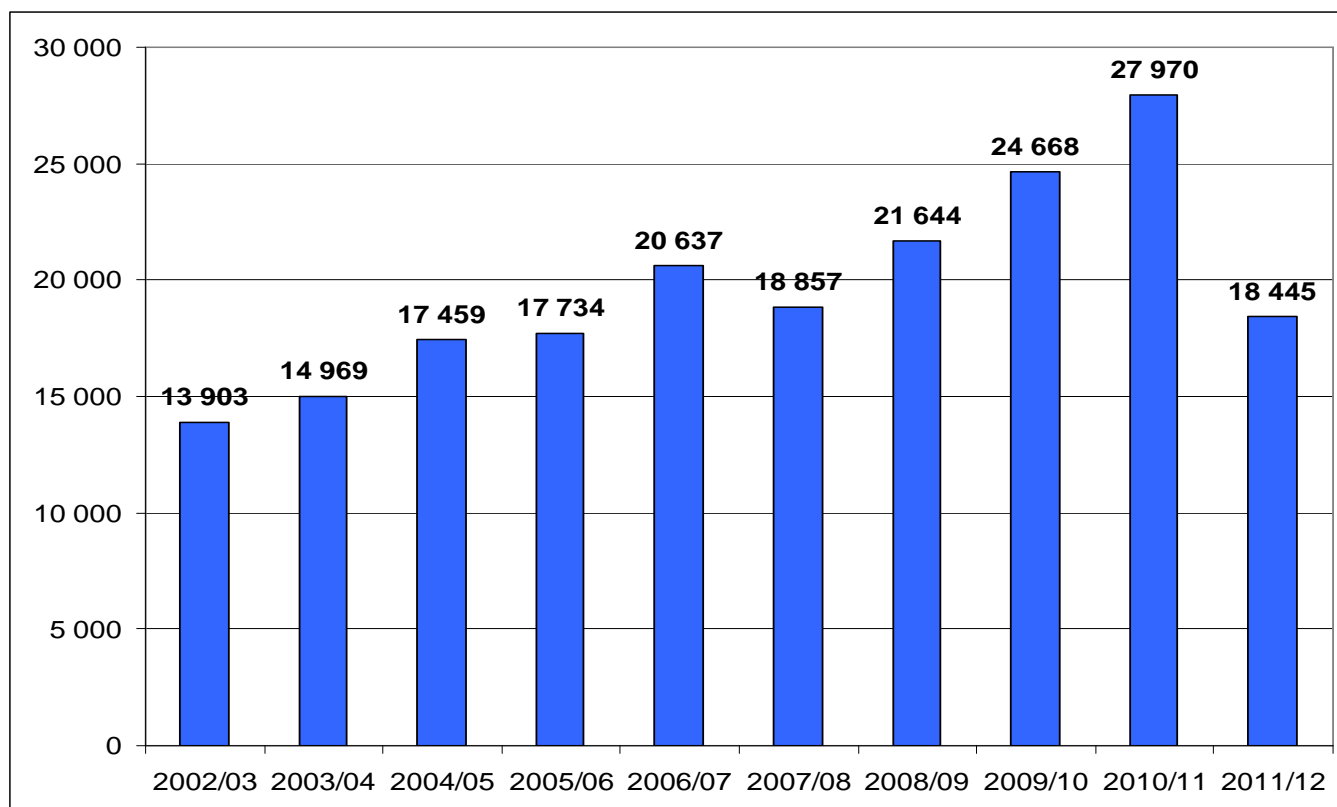

#### Exportations brésiliennes de sucre (répartition mensuelle) de 2002/03 à 2011/12 (mai à novembre 2011) (1 000 t)

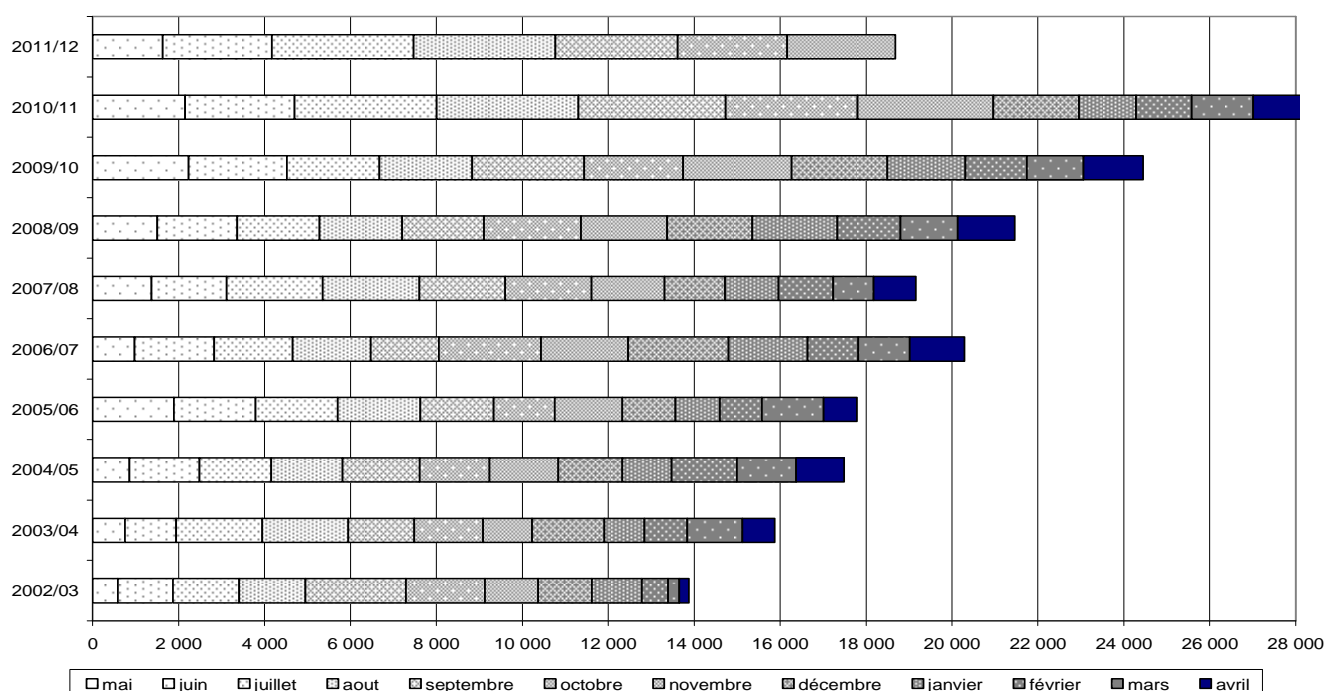

## **Chine**

### **Production:**

- La production chinoise de sucre depuis le début de la campagne 2011/12 (sur deux mois) s'élève, fin novembre à 619 800 tonnes, valeur blanc, en recul de 12,1 % par rapport à la précédente campagne (637 700 tonnes). La production de sucre de canne est en recul à 141 100 tonnes contre 307 600 tonnes l'année dernière et celle de sucre de betteraves est en hausse à 478 700 tonnes, contre 397 200 tonnes l'année dernière. Toutes les sucreries (39 au total) du nord du pays (travaillant avec des betteraves) sont entrées en campagne, contre seulement 27 dans le sud du pays (pour la canne), essentiellement dans la province du Guangxi. Les livraisons de sucre en octobre et en novembre ont fortement reculé à 241 700 tonnes contre 400 500 tonnes en octobre et novembre 2010 (*Fo Licht du 21 décembre 2011*).

### **Importations :**

- La Chine a importé 420 000 tonnes de sucre en novembre 2011. Le total cumulé depuis le début de l'année 2011 s'élève à 2,42 Mt, en hausse de 48 % sur les onze premiers mois de 2010. Le total des importations en 2011 excède d'ores et déjà le contingent d'importation à droit réduit de 15 % fixé à 1,945 Mt dans le cadre d'un accord négocié à l'OMC (*Fo Licht du 21 décembre 2011*).

## **Ile Maurice**

### **Production:**

- La chambre d'agriculture de l'Ile Maurice a revu en hausse son estimation de production pour 2011/12 de 4,9 % à 430 000 tonnes, du fait d'une amélioration constatée du rendement en canne. Elle avait cependant revu à la baisse son estimation en novembre dernier à 390 000 tonnes, contre 410 000 estimée en août. Le rendement en canne atteint en effet 79,7 t/ha contre 79 t/ha l'année dernière (*Fo Licht du 14 décembre 2011*).

## **Inde**

### **Production :**

- La production indienne pour la campagne 2011/12 s'élevait, au 15 décembre dernier à 4,584 Mt, valeur blanc, en hausse de 18,7 % par rapport à la même date de la précédente campagne (3,863 Mt) malgré un démarrage plus tardif d'un mois environ, selon l'Association Indienne des Sucreries (*Indian Sugar Mills Association – ISMA*). La production du premier Etat producteur, le Maharashtra, est en hausse de 7,7 % à 1,75 Mt (contre 1,625 Mt un an plus tôt). La production du second Etat producteur, l'Uttar Pradesh, est en forte hausse à 1,285 Mt contre 855 000 tonnes un an plus tôt et celle du Karnataka, troisième producteur de la fédération, atteint 825 000 tonnes contre 735 000 un an plus tôt. Au 15 décembre, 452 sucreries étaient entrées en campagne, contre 445 à la même date l'année dernière. L'ISMA s'attend à ce que la production du pays pour 2011/12 soit en hausse à 26 Mt, valeur blanc, contre 24,4 Mt en 2010/11. Le ministère de l'alimentation estime pour sa part la production entre 24,6 et 25 Mt. (*Fo Licht du 19 décembre 2011*).

## **Mexique**

### **Production:**

- La production mexicaine au titre de la campagne 2011/12 de sucre, au 17 décembre, atteint 392 052 tonnes, tel quel, en recul de 30 % par rapport à la même date de la précédente campagne (560 000 tonnes). La quantité totale de canne écrasée s'élevait, à cette date, à 4,229 Mt, en recul de 20 %. Le rendement en canne atteint 79,4 t/ha contre 81 t/ha un an plus tôt, et le taux de sucre baisse également à 9,27 % contre 10,55 % l'année dernière. Les industriels mexicains continuent cependant d'estimer la production à 5,3 Mt, en hausse de 2 % par rapport à 2010/11 (*Fo Licht du 23 décembre 2011*).

## **Russie**

### **Production :**

- Selon l'IKAR (l'Institut russe pour les Etudes de Marchés Agricoles), la production russe de sucre de betterave devrait être comprise en 2011/12 entre 4,6 et 5,15 Mt valeur blanc, en fonction des conditions climatiques. Si la production atteint près de 4,7 Mt courant décembre, à partir d'une récolte de 36,5 Mt de betteraves, il resterait encore 2 Mt de betteraves à livrer aux sucreries. L'IKAR avait d'ores et déjà indiqué, en septembre dernier, que la production ne pourrait pas dépasser 4,3 Mt car le pays ne disposait pas de capacités de production et de stockage



supérieures. L'IKAR estime par ailleurs que le pays pourrait exporter 250 à 280 000 tonnes de sucre blanc en 2011/12 (*Fo Licht du 13 décembre 2011*).

- La Russie a produit 4,387 Mt de sucre blanc à partir de betteraves au 19 décembre 2011 au titre de la campagne 2011/12 contre 2,692 Mt un an plus tôt, soit une progression de 63 %, selon le Syndicat Russe des Producteurs de Sucre. A cette date, 71 sucreries (sur un total de 78) étaient encore en campagne, contre seulement 5 à cette date l'année dernière. Elles ont mis en œuvre 33,693 Mt de betteraves, dont le taux de sucre moyen s'établissait à 13 %, contre 19,828 Mt à 13,6 % un an plus tôt. Le syndicat estime maintenant la production totale pour 2011/12 entre 5 et 5,2 Mt. (*Fo Licht du 22 décembre 2011*).

#### **Importations :**

- Le pays a importé 700 tonnes de sucre brut en octobre 2011. Le total cumulé depuis janvier 2011 s'établit à 2,33 Mt, contre 1,943 Mt sur les 10 premiers mois de 2010. Les importations de sucre blanc se sont élevées à 4 000 tonnes en octobre 2001. Le total cumulé sur les 10 premiers mois de l'année 2011 s'élève à 66 800 tonnes. (*Fo Licht du 9 décembre 2011*).

### **Thaïlande**

#### **Production :**

- Le début de la campagne 2011/12 en Thaïlande semble meilleure encore que celui de la campagne 2010/11. L'industrie atteint, dès le 21 décembre 2011, un niveau de production quotidienne supérieure à 80 000 tonnes. Il a fallu attendre, en 2010/11, le 6 janvier 2011 pour atteindre cette capacité. La production cumulée depuis le début de la campagne, en novembre dernier, s'élève, à cette date, à 1,237 Mt, contre 517 000 tonnes un an plus tôt. La quantité de canne mise en œuvre s'élève, toujours au 21 décembre, à 14 Mt (contre 6,7 Mt un an plus tôt) (*Fo Licht du 23 décembre 2011*).

### **Ukraine**

#### **Production :**

- La production de sucre au titre de la campagne 2011/12 s'établissait au 19 décembre dernier à 2,3 Mt, valeur blanc, en hausse de 50 % par rapport à la même date de l'année dernière selon Ukrtsukor, le syndicat ukrainien des producteurs de sucre. A cette date, il ne restait plus que 8 sucreries en campagne (contre 4 à cette même date l'année dernière). La quantité totale de betteraves mise en œuvre s'élève à 17,2 Mt pour un taux de sucre moyen de 13,4 % (contre 11,8 % l'année dernière) (*Fo Licht du 21 décembre 2011*).

### **Union Européenne**

#### **Allemagne :**

- La production allemande de sucre s'élevait, au titre de la campagne 2011/12, à 4,142 Mt au 16 décembre dernier, contre 3,467 Mt un an plus tôt. La quantité totale de betteraves mises en œuvre s'élevait pour sa part à 23,714 Mt (contre 20,702 Mt un an plus tôt). Le taux de sucre atteint, à cette date, 17,47 % (16,75 % l'année dernière) (*Fo Licht du 21 décembre 2011*).

SPOT ET TERME A LONDRES ET A NEW YORK  
 SEPTEMBRE 2001 A DECEMBRE 2011 (en \$/t) - Moyenne mensuelle

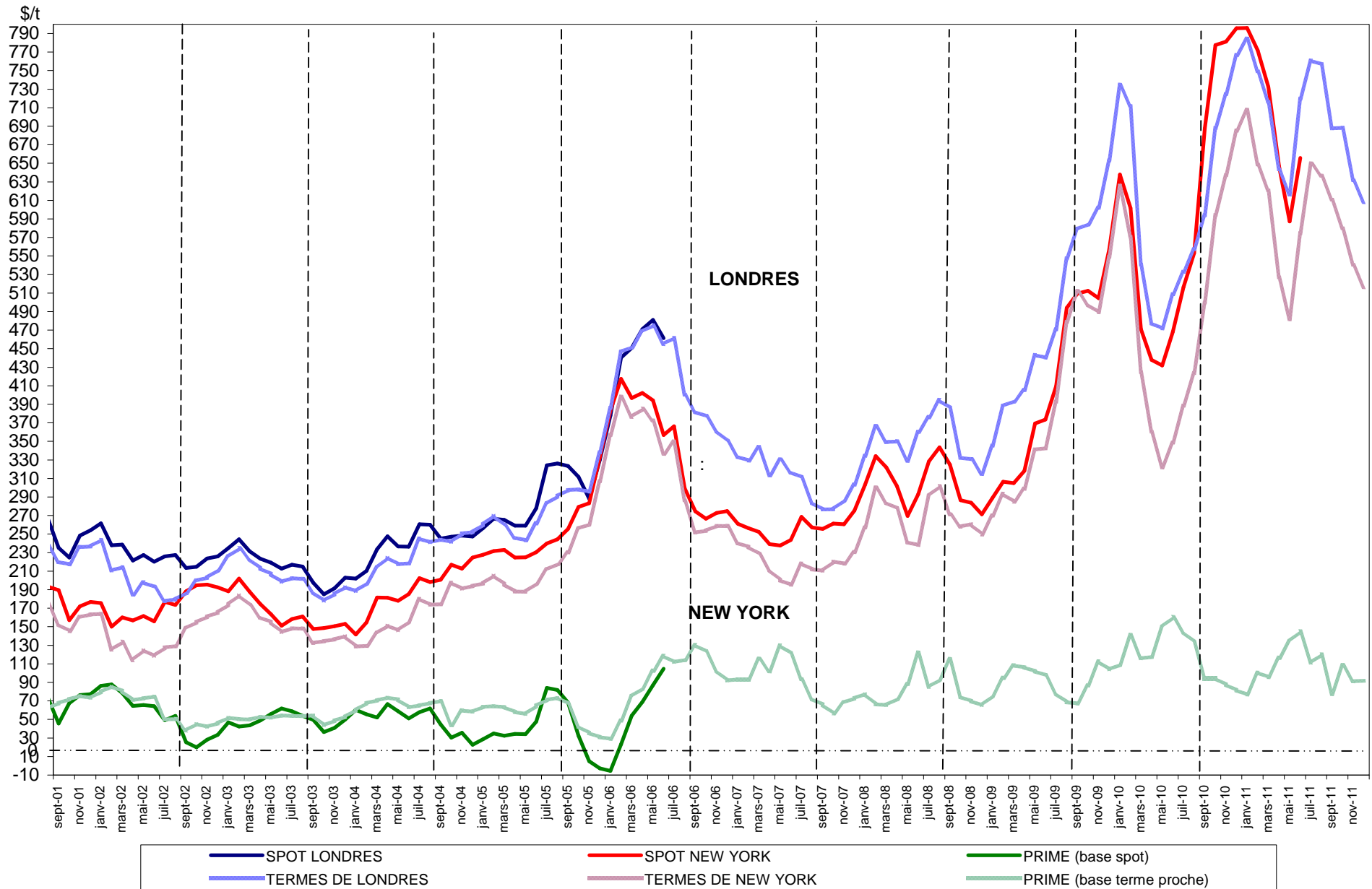

**Sucre Brut : New - York n°11, en \$/tonne depuis le 01/01/2011**

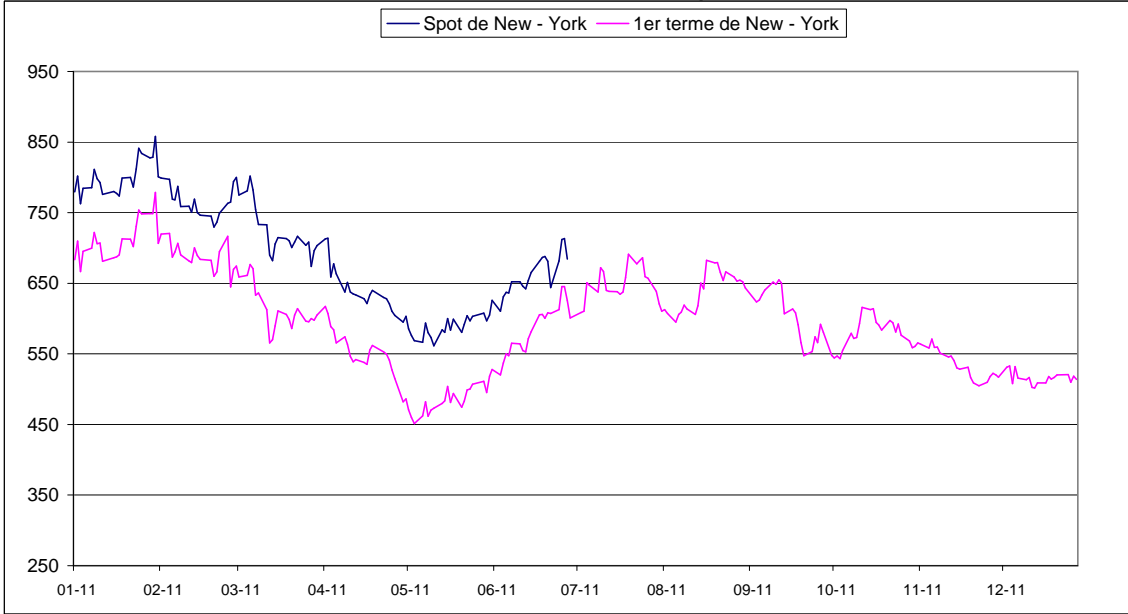

**Sucre blanc : FOB N°5 Londres en \$/tonne depuis le 01/01/2011**



**Prime de blanc en \$/tonne depuis le 01/01/2011**

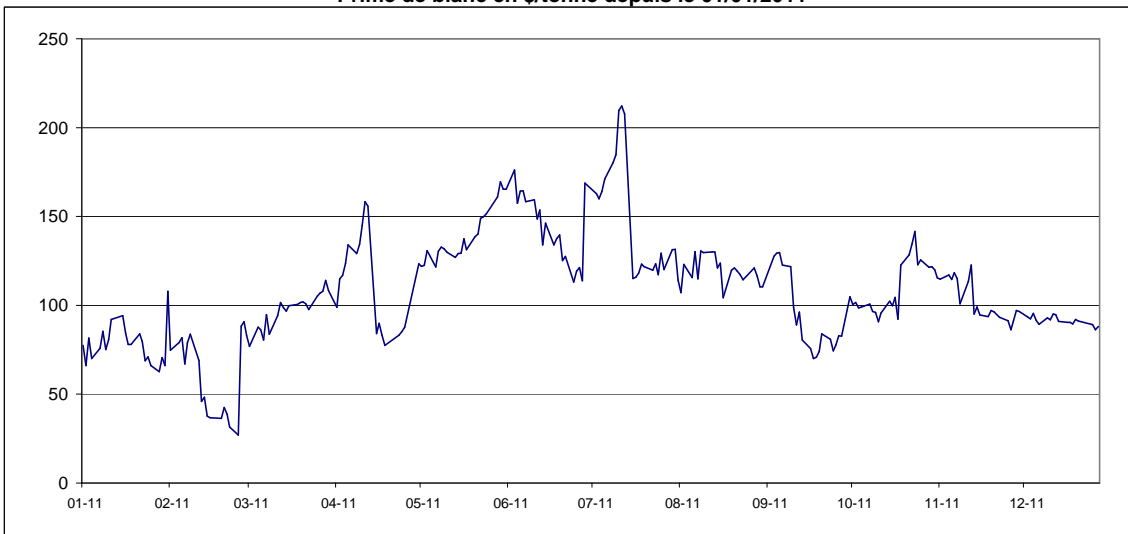

**EVOLUTION DES TERMES  
MOYENNES MENSUELLES DE LONDRES ET NEW YORK**

		NEW YORK		LONDRES		1 € = .....\$
		en cts/lb	en €/t	en \$/t	en €/t	
JANVIER	2010	28,38	438,38	734,65	514,74	1,4272
FEVRIER	"	25,88	416,84	711,74	520,05	1,3686
MARS	"	19,26	313,00	540,70	398,50	1,3569
AVRIL	"	16,34	268,75	477,65	356,30	1,3406
MAI	"	14,60	256,19	471,88	375,54	1,2565
JUIN	"	15,81	285,50	508,77	416,73	1,2209
JUILLET	"	17,62	304,23	532,81	417,23	1,2770
AOUT	"	19,22	328,54	557,26	432,18	1,2894
SEPTEMBRE	"	22,67	328,47	594,07	454,64	1,3067
OCTOBRE	"	26,94	427,41	688,12	495,13	1,3857
NOVEMBRE	"	28,90	466,35	724,70	530,49	1,3661
DECEMBRE	"	31,09	518,39	766,73	579,97	1,3220
JANVIER	2011	32,09	529,57	784,33	587,09	1,3360
FEVRIER	"	29,42	475,22	749,10	548,83	1,3649
MARS	"	28,15	443,31	716,22	511,62	1,3999
AVRIL	"	23,90	364,89	643,31	445,45	1,4442
MAI	"	21,85	335,71	616,14	429,41	1,4349
JUIN	"	26,07	399,37	719,81	500,27	1,4388
JUILLET	"	29,47	455,48	760,80	533,36	1,4264
AOUT	"	28,87	443,81	756,76	527,61	1,4343
SEPTEMBRE	"	27,70	443,49	687,85	499,52	1,3770
OCTOBRE	"	26,30	423,00	688,35	502,22	1,3706
NOVEMBRE	"	24,52	423,00	631,70	466,00	1,3556
DECEMBRE	"	23,42	391,69	607,92	461,28	1,3179

**EVOLUTION DES COURS MONDIAUX DU SUCRE (1ers termes) ET DE L'EURO  
PENDANT LE MOIS DE DECEMBRE 2011**

	NEW YORK Terme d'octobre		LONDRES Terme de décembre		1 € = .....\$
	en cts/lb	en €/t	en \$/t	en €/t	
1 décembre 2011	23,59	385,46	617,20	457,46	1,3492
2 décembre 2011	23,45	382,63	613,60	454,15	1,3511
5 décembre 2011	24,08	394,93	624,40		1,3442
6 décembre 2011	24,18	397,99	625,40		1,3394
7 décembre 2011	23,05	379,87	603,60	451,22	1,3377
8 décembre 2011	24,13	396,69	623,40	464,88	1,3410
9 décembre 2011	23,40	385,44	605,20	452,18	1,3384
12 décembre 2011	23,29	387,48	606,30		1,3251
13 décembre 2011	23,44	392,05	608,60		1,3181
14 décembre 2011	22,80	386,86	597,70	460,02	1,2993
15 décembre 2011	22,75	385,24	596,30	458,02	1,3019
16 décembre 2011	23,08	389,48	599,70	459,05	1,3064
19 décembre 2011	23,09	390,40	599,40		1,3039
20 décembre 2011	23,49	396,10	608,20		1,3074
21 décembre 2011	23,32	393,83	603,70	462,46	1,3054
22 décembre 2011	23,44	396,07	608,80	466,62	1,3047
23 décembre 2011	23,59	398,30	611,20	468,10	1,3057
26 décembre 2011	-	-	-	-	-
27 décembre 2011	23,61	398,27	-	-	1,3069
28 décembre 2011	23,13	390,03	599,10	458,24	1,3074
29 décembre 2011	23,51	402,13	604,60	469,08	1,2889
30 décembre 2011	23,30	396,99	602,00	465,26	1,2939
<b>MOYENNE</b>	<b>23,42</b>	<b>391,69</b>	<b>607,92</b>	<b>461,28</b>	<b>1,3179</b>
Maximum	24,18	402,13	625,40	469,08	1,3511
Minimum	22,75	379,87	596,30	451,22	1,2889

**Marché à terme de New - York (sucre brut) :**  
**Nombres de lots (positions ouvertes) de janvier 2009 à décembre 2011**

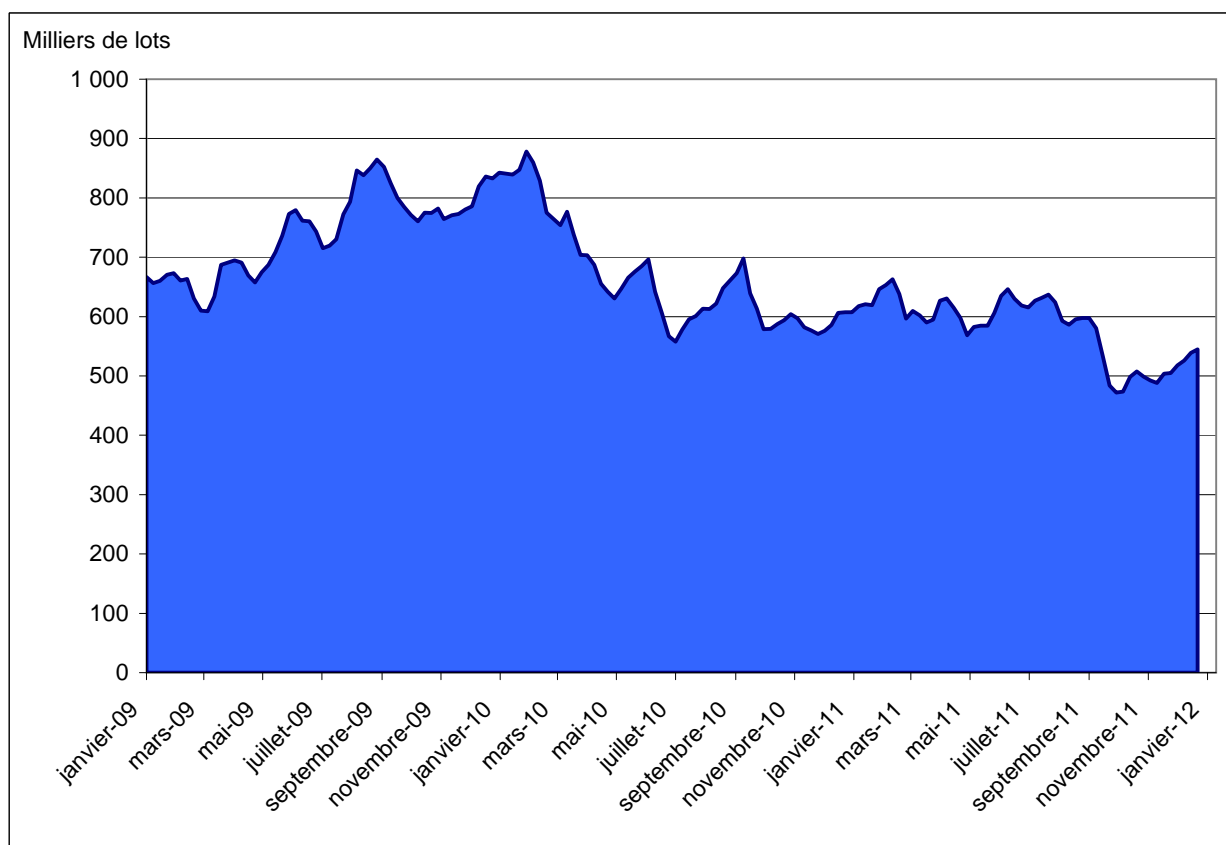

Source : CFTC.org

**Marché à terme de New - York (sucre brut) :**  
**Parts des opérateurs non commerciaux (positions nettes)**

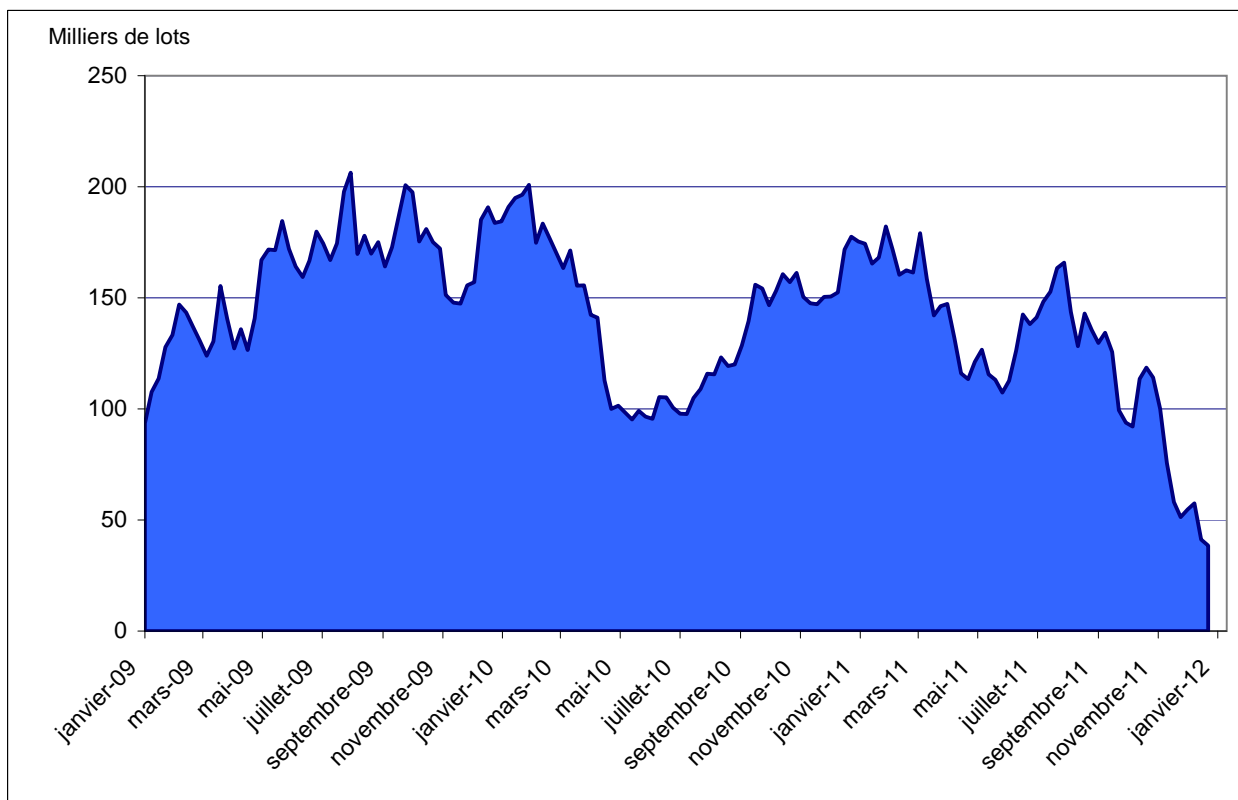

Source : CFTC.org

### Evolution de l'excédent / déficit mondial (en moyenne ISO et FO Licht )

en mt, valeur brut

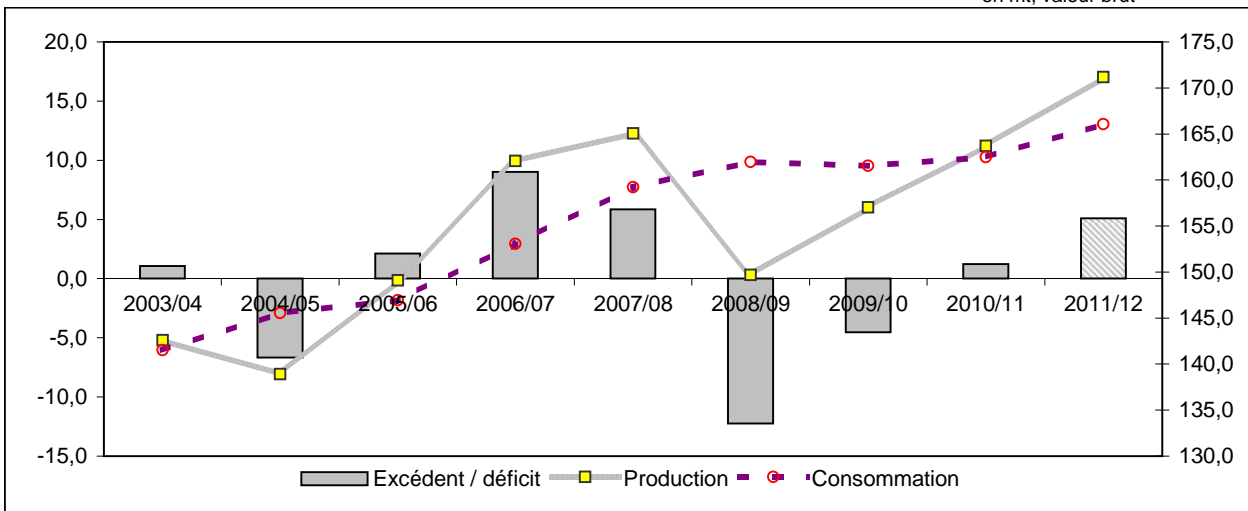

### Evolution récente de la production mondiale

en mt, valeur brut

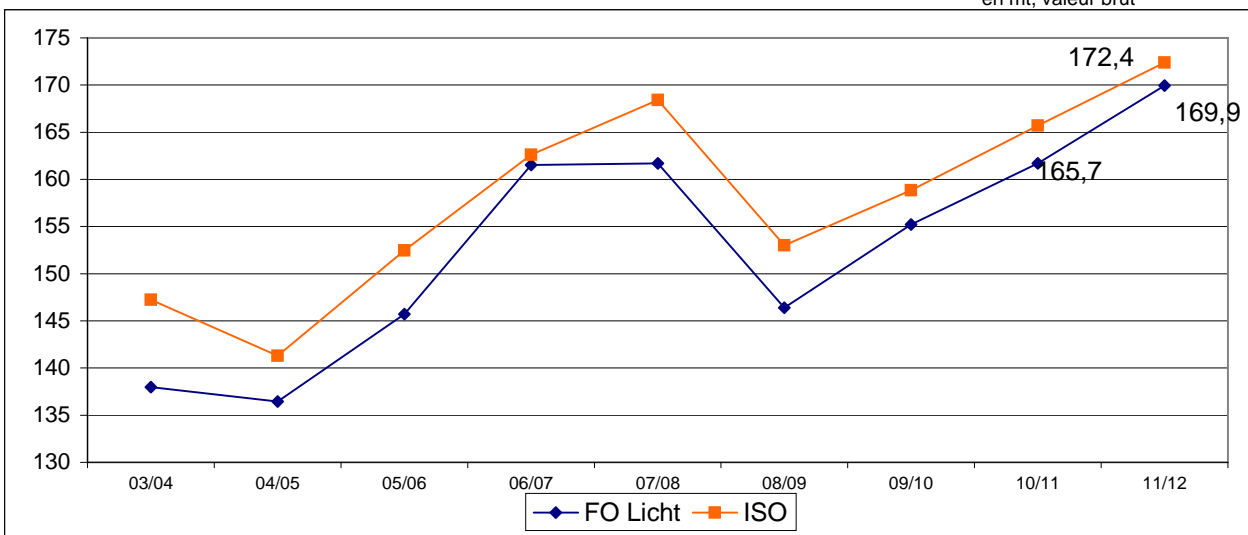

### Evolution récente de la consommation mondiale (en mt, valeur brut)

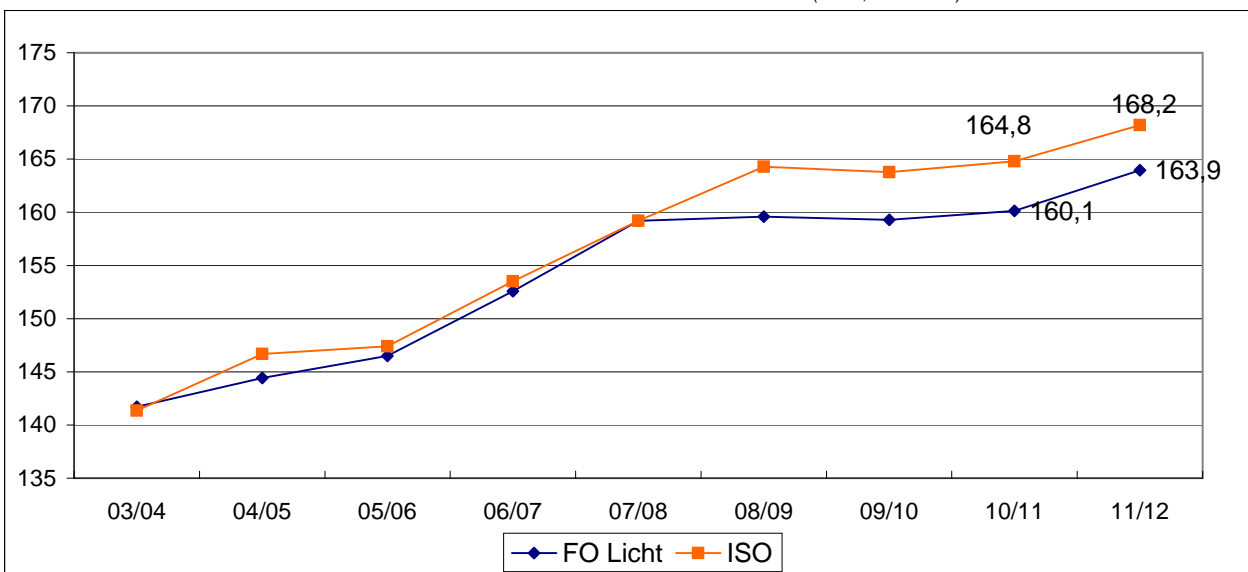

NB : L'ISO prend en compte, dans son estimation de la consommation, la différence entre les exportations et les importations mondiales. Cette estimation n'est donc pas tout à fait comparable avec celle de FO Licht. Ceci expliquant l'écart important entre les estimations de ces deux organismes.

## **II – La situation communautaire**



## Actualité communautaire

Décembre 2011

### *Bilans*

#### Bilan provisoire 2010/11:

Le bilan 2010/11 est inchangé par rapport à notre précédent bulletin.

#### Bilan prévisionnel 2011/12:

Compte tenu du niveau du nombre de certificats d'importations délivrés à droit réduit par adjudication à fin décembre (environ 150 000 tonnes), nous avons revu en hausse le total de ces importations pour la campagne 2011/12 à 200 000 tonnes. Le total des importations de sucre en l'état est donc maintenant estimé à 3,2 Mt. Les autres postes du bilan restent inchangés

Pour le bilan du sucre du quota, le total des ressources prévisionnelles s'élève à 18,8 Mt pour un total des utilisations de 17,13 Mt. Le stock théorique de fin de campagne ressortirait ainsi à 1,66 Mt.

Le bilan du sucre hors quota reste inchangé par rapport à notre précédent bulletin.

### *Importations préférentielles de sucre*

Le total des certificats demandés et attribués au titre des importations préférentielles pour 2011/12 s'élève, au 16 décembre 2011, 541 362 tonnes pour le sucre PMA et ACP et, à fin décembre 2011, à 776 430 tonnes pour les contingents CXL (548 531 tonnes) et Balkans (227 899 tonnes). Les certificats demandés au titre du contingent d'importation de sucre industriel s'élèvent à 13 980 tonnes.

## Règlements votés en comités de gestion

Décembre 2011

### **Comité de gestion du 8 décembre :**

- Contingent d'exportation sucre hors quota, (0,7 Mt) : coefficient d'acceptation : 51,679586 %.
- Modification de l'article 7 paragraphe 4 du règlement 891/2009, permettant de ne plus joindre l'original du certificat d'exportation pour l'obtention d'un certificat d'importation pour du « sucre concessions CXL ».

### **Comité de gestion du 22 décembre :**

- Aucun règlement voté.

# BILAN COMMUNAUTAIRE DE SUCRE DANS L'UE

## Note méthodologique

Le bilan communautaire du sucre est un bilan d'approvisionnement ou bilan de consommation, conformément à l'article 22 du règlement 952/06. Cela signifie plus précisément qu'il recense sur une période donnée (campagne de 12 mois), l'ensemble des emplois d'un produit donné (en l'occurrence le sucre) et les ressources mobilisées pour équilibrer ces emplois.

Il répartit le sucre par campagne de consommation ou d'utilisation et non par campagne de production (notamment du fait de la présence de sucre produit lors de la campagne précédente dans les stocks initiaux).

La plupart des postes du bilan communautaire du sucre du quota comme du sucre hors-quota sont connus sur la base des déclarations des opérateurs (fabricants, utilisateurs de sucre, exportateurs et importateurs), à l'exception notable du poste 'Consommation intérieure' qui est estimé par différence avec les autres postes du bilan. Les données individuelles des opérateurs sont agrégées et communiquées par la Commission ou disponibles via la base communautaire du commerce extérieur (COMEXT).

En toute rigueur ce que l'on appelle consommation de sucre lors d'une campagne ne correspond pas à l'utilisation finale de ce sucre pour au moins deux raisons :

- les emplois de sucre décrivent les volumes de sucre achetés sur le marché intérieur par les industries utilisatrices ou bien exportés sur le reste de l'UE et les pays-tiers. Or il peut y avoir un décalage de plusieurs mois entre l'achat et/ou la livraison de sucre et son utilisation finale, par exemple pour le sucre industriel ; les quantités de sucre vendues et livrées ne correspondent donc pas obligatoirement aux quantités de sucre utilisées ou incorporées lors d'une campagne.
- le sucre alimentaire livré sur le marché intérieur n'est pas totalement consommé, au sens alimentaire du terme. Comme tout produit alimentaire, une partie de ce sucre fait l'objet de pertes ou de non consommation.

### I. Ressources

L'ensemble des ressources regroupe les stocks initiaux en début de campagne, la production fraîche de sucre de la campagne, les importations de sucre en l'état et dans les produits transformés :

1. **Stock initial** : par définition il est nul pour le sucre hors-quota ; pour le sucre du quota il s'agit du sucre de la campagne précédente non vendu au 30 septembre, propriété des fabricants, des raffineurs ou de la communauté (intervention publique). Le stock initial en début de campagne est égal au stock à la fin de la campagne précédente.
2. **Report de sucre** : ressource du bilan du sucre du quota, il correspond au sucre hors quota de la campagne précédente non vendu et qui devient le premier sucre du quota de la campagne en cours. Ce poste peut inclure le cas échéant les quantités de sucre du quota ayant fait l'objet d'une décision de **retrait** lors de la campagne précédente.
3. **Production fraîche** : il s'agit de la production fraîche, qui diffère de la production réglementaire. Cette dernière s'obtient en ajoutant à la production fraîche le report de sucre hors quota de la campagne précédente et en déduisant la quantité de sucre hors quota qui sera reportée sur la campagne suivante. Elle comprend en outre les sirops de sucre destinés à la production d'éthanol (calculé en équivalent sucre). La production fraîche est répartie entre quota et hors quota. La production disponible sous quota correspond au total de la production fraîche sous quota (c'est-à-dire le quota quand celui-ci est intégralement produit moins le report). La production hors quota s'obtient ensuite par différence entre la production fraîche de la campagne et la production fraîche sous quota. La production fraîche de sucre fait l'objet d'estimations jusqu'en décembre à partir des surfaces betteravières et d'une estimation des rendements moyens. En mars de l'année suivante, une fois la campagne de production achevée, les estimations de production sont remplacées par le chiffre issu de la déclaration provisoire des fabricants. Enfin en décembre est disponible le chiffre définitif de production, toujours sur la base des déclarations obligatoires des fabricants.
4. **Importations de sucre en l'état** : estimées en cours de campagne à la fois sur la base des contingents préférentiels, des certificats demandés et sur la base des statistiques douanières mensuelles.

5. **Importations de sucre dans les produits transformés** : estimées en cours de campagne sur la base des quantités importées lors la campagne précédente. Elles regroupent en leur affectant un coefficient de teneur en sucre (fixé par la Commission) les importations de produits contenant du sucre. Elles sont ensuite définitivement fixées sur la base des données enregistrées par les services douaniers des différents Etats membres.

## **II . Emplois :**

Les ressources précédentes permettent d'équilibrer les emplois (consommation) suivants : les exportations vers les pays tiers (sucre en l'état et dans les produits transformés), les stocks de fin de campagne, le report de sucre hors quota, et les livraisons sur le marché intérieur

1. **Livraisons sur le marché intérieur** : elles comprennent le sucre destiné à la consommation humaine, le sucre hors quota destiné aux utilisations non alimentaires et à la production d'alcool
  - 1.1 **Sucre alimentaire** : désigne le sucre du quota livré comme sucre alimentaire. En toute rigueur, il correspond aux ventes de sucre destiné à la consommation alimentaire et diffère de celle-ci par le fait qu'une partie du sucre alimentaire vendu n'est pas consommé (pertes). C'est le seul poste qui ne fait l'objet d'aucune déclaration. Estimé en cours de campagne, en général sur la base de la précédente campagne, il est ensuite obtenu par différence entre l'ensemble des ressources de sucre du quota et les utilisations connues de sucre du quota (les exportations et le stock final). Il prend en compte le sucre de bouche et le sucre incorporé dans les produits transformés, les ventes aux ménages et aux collectivités.
  - 1.2 **Industries chimiques et pharmaceutiques** : volumes de sucre hors-quota livré comme sucre industriel aux industries chimiques, pharmaceutiques et de la levure. Il s'agit bien des quantités de sucre livrées et non des quantités de sucre utilisées par ces industries. Ce poste est estimé en cours de campagne sur la base de la campagne précédente, et ajusté ensuite sur les bilans provisoires puis définitifs fournis par la Commission. La période de référence est une campagne de 14 mois, du 1<sup>er</sup> Octobre de l'année n au 30 novembre de l'année n+1.
  - 1.3 **Producteurs d'alcool** : volumes de sucre (sirops) livrés en distilleries pour la production d'alcool (dont alcool carburant).
2. **Exportations de sucre en l'état** : estimées en cours de campagne sur la base des certificats demandés (quota et hors quota), voire du niveau des exportations de la campagne précédente, elles sont ensuite définitivement fixées sur la base des données enregistrées par les services douaniers des différents Etats membres.
3. **Exportations de sucre dans les produits transformés** : estimées en cours de campagne sur la base des quantités exportées lors la campagne précédente. Elles regroupent en leur affectant un coefficient de teneur en sucre les exportations de produits contenant du sucre. Elles sont ensuite définitivement fixées sur la base des données enregistrées par les services douaniers des différents Etats membres.

## **III . Stocks fin de campagne :**

- Stock de fin de campagne : défini pour le sucre du quota, il est estimé en cours de campagne, et définitivement fixé lors de la campagne suivante sur la base des déclarations des fabricants
- Report : estimé en cours de campagne, il fait l'objet d'une déclaration de la part des fabricants au plus tard le 15 avril de la campagne. Le report communautaire peut donc être connu dans les mois suivants.

**BILANS COMMUNAUTAIRES DE SUCRE DANS L'UE-27 de 2009/10 à 2011/12**

(en 1 000 tonnes, valeur blanc)

	2009/10		2010/11 (1)		2011/12 (2)	
	Quota	Hors Quota	Quota	Hors Quota	Quota	Hors Quota
<b>I - RESSOURCES</b>						
1 - Stocks au 1er octobre	<b>1 599</b>	<b>0</b>	<b>995</b>	<b>0</b>	<b>1 538</b>	<b>0</b>
- libres	1 564	0	995	0	1 538	0
- intervention	35	0	0	0	0	0
2 - Report / Retrait	413		564		105	
3 - Production "fraîche"	12 863	4 642	12 557	2 784	13 021	5 253
4 - Importations des pays tiers de sucre en l'état	2 501	8	3 450	54	3 200	10
5 - Importations des pays tiers de sucre sous forme de produits transformés	500		528		528	
6 - Revente de sucre hors quota			500		400	
<b>TOTAL DES RESSOURCES</b>	<b>17 875</b>	<b>4 650</b>	<b>18 595</b>	<b>2 838</b>	<b>18 792</b>	<b>5 263</b>
<b>II - EMPLOIS</b>						
1 - Livraisons marché intérieur	15 762	2 032	15 840	1 583	15 910	1 950
1.1 Sucre alimentaire	15 762		15 840		15 910	
1.2 Sucre pour industrie chimique		686		650		650
1.3 Sucre pour éthanol		1 346		933		1 300
2 - Exportations sur pays tiers de sucre en l'état	100	2 053	40	650	40	2 050
3 - Exportations de sucre sous forme de produits transformés	1 018		1 177		1 180	
4 - Revente de sucre hors quota				500		400
<b>TOTAL DES EMPLOIS</b>	<b>16 880</b>	<b>4 085</b>	<b>17 057</b>	<b>2 733</b>	<b>17 130</b>	<b>4 400</b>
<b>III - STOCKS AU 30 SEPTEMBRE</b>						
- libres	995		1 538		1 662	
- intervention	0		0		0	
- retrait						
- report	0	564	0	105	0	863
<b>TOTAL STOCKS AU 30/09</b>	<b>995</b>	<b>564</b>	<b>1 538</b>	<b>105</b>	<b>1 662</b>	<b>863</b>

Sources : CE, COMEXT, FranceAgriMer - octobre 2011

1- Bilan provisoire UE 27

2- Bilan prévisionnel UE 27

EVOLUTION DES SURFACES BETTERAVIERES DANS L'UE DE 1995/96 A 2011/12 \*

	ALL	AUT	DK	ESP (1)	FIN	FRA	GR	ITA	PB	POR	RU	SUE	UEBL	HON	LET	LIT	POL	R. TCH	SLQ	SLN	BG	RO	TOTAL
1995/96	518	52	67	170	34	430	42	267	116	1	171	57	104	-	-	-	-	-	-	-	-	-	2 064
1996/97	514	52	68	159	34	422	40	234	116	1	173	59	103	-	-	-	-	-	-	-	-	-	2 009
1997/98	504	51	67	155	34	421	53	284	114	3	170	59	102	-	-	-	-	-	-	-	-	-	2 050
1998/99	501	49	66	153	34	412	37	275	112	3	164	59	98	-	-	-	-	-	-	-	-	-	1 996
1999/00	489	47	64	135	34	393	40	274	120	8	160	59	104	-	-	-	-	-	-	-	-	-	1 960
2000/01	451	43	59	130	32	361	50	249	112	8	146	55	95	-	-	-	-	-	-	-	-	-	1 823
2001/02	448	45	56	114	31	386	43	222	109	5	151	54	96	-	-	-	-	-	-	-	-	-	1 791
2002/03	459	44	55	114	32	409	42	246	109	9	148	54	98	-	-	-	-	-	-	-	-	-	1 850
2003/04	445	43	50	100	29	361	41	215	106	7	136	50	92	48	14	26	286	76	32	5	-	-	2 193
2004/05	441	45	48	107	30	348	33	186	99	8	133	47	90	67	14	25	298	70	35	6	-	-	2 161
2005/06	428	44	47	104	31	343	42	249	99	8	126	49	87	61	14	22	278	69	33	8	-	-	2 173
2006/07	353	40	41	101	25	366	26	94	84	4	106	45	80	48	11	18	241	56	28	7	-	-	1 774
2007/08	391	42	39	60	16	353	14	86	82	1	106	41	85	38	-	17	228	54	19	-	2	23	1 698
2008/09	370	43	36	51	14	316	14	61	71	0	101	37	64	17	-	9	177	50	11	-	-	20	1 462
2009/10	380	44	34	51	15	345	22	62	73	0	102	39	64	14	-	15	191	53	16	-	-	21	1 541
2010/11	367	45	39	44	15	345	13	62	70	0	122	38	59	14	-	15	195	57	17	-	-	23	1 540
2011/12	396	47	40	46	15	359	6	54	73	0	111	40	64	13	-	17	197	58	18	-	-	19	1 563
2011/12 / 2010/11	+ 7,9 %	+ 4,7 %	+ 2,3 %	+ 4,5 %	=	+ 4,1 %	- 53,8 %	- 12,9 %	+ 4,3 %	-	- 9,0 %	+ 5,3 %	+ 9,0 %	- 5,1 %	-	+ 13,3 %	+ 1,0 %	+ 1,8 %	+ 5,9 %	-	-	- 18,5 %	+ 1,5 %

(1) Y compris les surfaces de betteraves destinées au Portugal (7 000 ha en 1997/98 ; 5 000 ha en 1998/99 ; 2 000 ha en 1999/00)

\* Hors betteraves jus vert.

EVOLUTION DES RENDEMENTS EN SUCRE DE BETTERAVE DANS L'UE DE 1995/96 A 2011/12

(en t/ha)

	ALL	AUT	DK	ESP	FIN	FRA	GR	ITA	PB	POR	RU	SUE	UEBL	HON	LET	LIT	POL	R. TCH	SLQ	SLN	BG	RO	TOTAL		
1995/96	7,35	8,06	6,45	6,44	4,74	9,77	6,83	5,58	8,52	-	7,11	6,25	8,54	-	-	-	-	-	-	-	-	-	-	7,54	
1996/97	8,14	9,04	7,41	7,52	3,85	9,90	6,63	6,14	8,92	-	8,50	6,75	9,25	-	-	-	-	-	-	-	-	-	-	8,19	
1997/98	7,98	9,02	8,03	7,32	5,24	11,22	6,87	6,12	8,95	6,33	9,34	6,71	9,98	-	-	-	-	-	-	-	-	-	-	8,52	
1998/99	8,02	9,51	8,05	7,51	3,53	10,35	5,38	5,80	7,37	8,67	8,79	6,76	8,10	-	-	-	-	-	-	-	-	-	-	8,06	
1999/00	8,96	10,15	8,64	8,13	4,88	11,51	5,80	6,22	9,31	7,50	9,66	7,29	10,49	-	-	-	-	-	-	-	-	-	-	8,98	
2000/01	9,67	9,00	9,03	8,45	4,81	11,73	7,36	6,23	9,49	7,13	9,08	7,49	9,92	-	-	-	-	-	-	-	-	-	-	9,16	
2001/02	8,31	8,87	8,55	8,25	4,71	9,43	7,30	5,78	8,74	6,40	8,10	7,44	8,75	-	-	-	-	-	-	-	-	-	-	8,15	
2002/03	8,77	9,84	9,38	10,51	5,09	11,48	7,05	5,73	9,39	8,67	9,62	8,00	10,40	-	-	-	-	-	-	-	-	-	-	9,14	
2003/04	8,49	8,98	9,84	9,14	4,69	10,89	5,00	4,19	10,15	8,57	10,06	8,32	11,18	10,40	4,79	5,12	7,00	7,36	7,28	7,60	-	-	-	6,79	
2004/05	9,83	10,18	9,83	9,87	4,97	11,91	7,88	6,23	10,47	9,30	10,45	7,91	11,01	7,45	4,79	5,32	6,71	7,99	6,66	6,33	-	-	-	9,26	
2005/06	9,43	10,59	10,11	10,39	5,77	12,10	7,38	7,16	9,86	9,63	10,64	8,29	10,63	8,08	5,07	5,68	7,36	8,10	7,97	7,50	-	-	-	9,21	
2006/07	9,22	9,60	9,15	10,63	5,18	11,80	6,52	6,99	10,77	10,20	10,92	6,93	10,69	7,36	3,95	5,37	7,08	8,35	7,33	6,21	-	-	-	9,24	
2007/08	10,00	8,60	9,70	11,80	6,30	12,60	5,60	9,00	10,80	10,10	9,90	8,70	10,30	6,90	-	7,40	8,40	6,60	7,10	-	2,10	4,10	-	9,90	
2008/09	9,85	9,50	11,03	11,80	5,10	12,97	5,60	8,10	12,10	-	11,80	8,90	11,28	6,40	-	7,61	7,26	8,30	10,50	-	-	-	5,65	10,30	
2009/10	11,70	8,70	11,70	11,70	5,90	13,54	7,20	8,21	13,70	-	12,60	10,10	13,30	9,20	-	7,54	8,62	8,90	10,20	-	-	-	7,30	11,19	
2010/11	9,50	9,89	11,60	11,40	5,33	12,50	5,70	8,80	12,30	-	10,70	7,30	11,70	8,83	-	6,73	7,30	8,50	7,40	-	-	-	-	5,32	9,80
2011/12 *	11,66	8,70	11,80	11,65	5,73	13,73	6,80	8,31	13,70	-	11,71	10,18	13,48	9,54	-	7,47	8,69	8,97	10,11	-	-	-	-	7,26	11,52
Moy. 01/02 à 05/06	8,96	9,69	9,54	9,63	5,05	11,16	6,92	5,82	9,72	8,51	9,77	7,99	10,39	8,64	4,88	5,37	7,02	7,81	7,30	7,14	-	-	-	8,51	
Moy. 06/07 à 10/11	10,05	9,26	10,64	11,47	5,56	12,68	6,12	8,22	11,93	10,15	11,18	8,39	11,45	7,74	3,95	6,93	7,73	8,13	8,51	6,21	2,10	5,59	-	10,09	

\* Données prévisionnelles

Sources : CE et FranceAgriMer - juillet 2011

**Quotas sucre de 2007/08 à 2010/11**

(en 1 000 tonnes, valeur blanc)

	ALL	AUT	DK	ESP	FIN	FRA *	GRE	ITA	PB	POR	RU	SUE	UEBL	HON	LIT	POL	R. TCH	SLQ	RO	UE 25 /27
<b>2007/08</b>																				
Quotas de base	3 655,46	405,81	420,75	903,84	146,09	4 120,69	317,50	778,70	876,56	44,45	1 221,47	325,70	862,08	406,68	103,01	1 771,39	469,30	210,16	109,16	17 273,03
Quotas additionnels / transitoires	-	-	31,72	-	-	-	-	110,21	54,88	-	-	17,72	20,22	-	8,00	1,09	5,63	5,87	-	255,34
Abandons de quotas	-	-	-	16,68	56,09	-	158,80	24,86	-	19,50	-	-	-	108,09	-	-	102,47	70,13	-	676,10
<b>Total</b>	<b>3 655,46</b>	<b>405,81</b>	<b>452,47</b>	<b>887,17</b>	<b>90,00</b>	<b>4 120,69</b>	<b>158,70</b>	<b>864,05</b>	<b>931,44</b>	<b>24,95</b>	<b>1 221,47</b>	<b>343,42</b>	<b>882,30</b>	<b>298,59</b>	<b>111,01</b>	<b>1 772,48</b>	<b>372,46</b>	<b>145,90</b>	<b>109,16</b>	<b>16 852,27</b>
Total 2007/08 / Total 2006/07	0%	0%	8%	-2%	-38%	0%	-50%	11%	6%	-44%	0%	5%	2%	-27%	8%	0%	-21%	-31%	-	-2%
<b>2008/09</b>																				
Quotas de base	3 655,46	405,81	452,47	887,17	90,00	4 120,69	158,70	753,84	931,44	24,95	1 221,47	343,42	882,30	298,59	111,01	1 772,48	372,46	145,90	109,16	16 742,06
Abandons de quotas	757,20	54,79	80,08	256,58	9,00	683,66	-	245,47	126,55	15,00	165,00	50,23	206,07	193,17	20,76	366,87	-	33,58	4,48	3 273,22
<b>Total</b>	<b>2 898,26</b>	<b>351,03</b>	<b>372,38</b>	<b>630,59</b>	<b>81,00</b>	<b>3 437,03</b>	<b>158,70</b>	<b>508,38</b>	<b>804,89</b>	<b>9,95</b>	<b>1 056,47</b>	<b>293,19</b>	<b>676,24</b>	<b>105,42</b>	<b>90,25</b>	<b>1 405,61</b>	<b>372,46</b>	<b>112,32</b>	<b>104,69</b>	<b>13 468,84</b>
Total 2008/09 / Total 2007/08	-21%	-14%	-18%	-29%	-10%	-17%	0%	-41%	-14%	-60%	-14%	-15%	-23%	-65%	-19%	-21%	0%	-23%	-4%	-20%
<b>2009/10</b>																				
Quotas de base	2 898,26	351,03	372,38	630,59	81,00	3 437,03	158,70	508,38	804,89	9,95	1 056,47	293,19	676,24	105,42	90,25	1 405,61	372,46	112,32	104,69	13 468,84
Abandons de quotas				132,11																132,11
<b>Total</b>	<b>2 898,26</b>	<b>351,03</b>	<b>372,38</b>	<b>498,48</b>	<b>81,00</b>	<b>3 437,03</b>	<b>158,70</b>	<b>508,38</b>	<b>804,89</b>	<b>9,95</b>	<b>1 056,47</b>	<b>293,19</b>	<b>676,24</b>	<b>105,42</b>	<b>90,25</b>	<b>1 405,61</b>	<b>372,46</b>	<b>112,32</b>	<b>104,69</b>	<b>13 336,73</b>
Total 2009/10 / Total 2008/09	0%	0%	0%	-21%	0%	0%	0%	0%	0%	0%	0%	0%	0%	0%	0%	0%	0%	0%	0%	-1%
<b>2010/11 et suivantes</b>																				
Quotas de base	2 898,26	351,03	372,38	498,48	81,00	3 437,03	158,70	508,38	804,89	9,95	1 056,47	293,19	676,24	105,42	90,25	1 405,61	372,46	112,32	104,69	13 336,74
<b>Total</b>	<b>2 898,26</b>	<b>351,03</b>	<b>372,38</b>	<b>498,48</b>	<b>81,00</b>	<b>3 437,03</b>	<b>158,70</b>	<b>508,38</b>	<b>804,89</b>	<b>9,95</b>	<b>1 056,47</b>	<b>293,19</b>	<b>676,24</b>	<b>105,42</b>	<b>90,25</b>	<b>1 405,61</b>	<b>372,46</b>	<b>112,32</b>	<b>104,69</b>	<b>13 336,74</b>

\* Dont DOM - 432 220 tonnes en 2010/11, 480 244 tonnes avant 2010/11

Source : CE et FranceAgriMer

**PRODUCTION DE SUCRE DANS L'UE de 2009/10 à 2011/12**

(en 1 000 tonnes, valeur blanc)

	ALL	AUT	DK	ESP	FIN	FRA	GRE	ITA	PB	POR	RU	SUE	UEBL	HON	LIT	POL	R. TCH	SLQ	RO	UE 25/27
<b>2009/10</b>																				
1. Production "fraîche" (1 000 t de sucre blanc)						0														
a) de betteraves	4 224	361	445	550	88	4 460	172	509	993	-	1 308	403	843	125	113	1 646	479	161	146	17 027
b) de cannes	-	-	-	-	-	449	-	-	-	1	-	-	-	-	-	-	-	-	-	450
c) de mélasses	8	20	-	-	-	-	-	-	-	-	-	-	-	-	-	-	-	-	-	28
TOTAL	4 232	381	445	550	88	4 910	172	509	993	1	1 308	403	843	125	113	1 646	479	161	146	17 505
(2009/10 / 2008/09)	14%	-7%	11%	-11%	21%	11%	8%	2%	13%	-32%	9%	19%	14%	16%	39%	22%	13%	28%	23%	12%
2. Reports de 2008/09	116	6	1	8	0	43	0	15	1	0	158	8	49	0	0	0	3	3	1	414
3. Production (1+ 2)	4 349	387	446	558	88	4 952	172	524	994	1	1 466	411	892	125	113	1 646	482	164	147	17 918
4. Répartition de la production (1 000 t)																				
a) Production sous Quota	2 898	351	372	498	81	3 387	159	508	805	1	1 056	293	676	105	90	1 406	372	112	105	13 276
b) Hors Quota	1 450	36	74	60	7	1 566	13	16	189	0	410	118	216	20	23	241	110	52	43	4 642
<b>2010/11</b>																				
1. Production "fraîche" (1 000 t de sucre blanc)						0														
a) de betteraves	3 443	444	453	529	80	4 235	127	554	873	-	995	285	687	121	101	1 456	459	130	124	15 096
b) de cannes	-	-	-	-	-	245	-	-	-	1	-	-	-	-	-	-	-	-	-	246
c) de mélasses	-	-	-	-	-	-	-	-	-	-	-	-	-	-	-	-	-	-	-	0
TOTAL	3 443	444	453	529	80	4 480	127	554	873	1	995	285	687	121	101	1 456	459	130	124	15 341
(2010/11 / 2009/10)	-23%	14%	2%	-4%	-10%	-10%	-35%	8%	-14%	30%	-31%	-41%	-23%	-3%	-12%	-13%	-4%	-24%	-18%	-14%
2. Reports de 2009/10	229	0	5	12	6	24	13	16	20	-	146	19	66	-	0	0	4	-	3	564
3. Production (1+ 2)	3 672	444	459	541	86	4 504	140	570	893	1	1 141	304	753	121	101	1 456	463	130	127	15 906
4. Répartition de la production (1 000 t)																				
a) Production sous Quota	2 898	351	372	498	81	3 250	140	508	805	1	1 056	293	676	105	90	1 406	372	112	105	13 122
b) Hors Quota	774	93	86	43	5	1 254	0	62	88	0	85	11	76	16	11	51	90	18	22	2 784
<b>2011/12</b>																				
1. Production "fraîche" (1 000 t de sucre blanc)						0														
a) de betteraves	4 619	409	472	536	86	4 930	140	449	1 000	-	1 300	407	863	124	127	1 711	520	182	138	18 013
b) de cannes	-	-	-	-	-	260	-	-	-	1	-	-	-	-	-	-	-	-	-	261
c) de mélasses	-	-	-	-	-	-	-	-	-	-	-	-	-	-	-	-	-	-	-	0
TOTAL	4 619	409	472	536	86	5 190	140	449	1 000	1	1 300	407	863	124	127	1 711	520	182	138	18 274
(2011/12 / 2010/11)	25%	-9%	4%	1%	7%	14%	9%	-23%	13%	0%	23%	30%	20%	2%	20%	15%	12%	29%	10%	16%
2. Reports de 2010/11	45	0	0	0	0	11	0	49	0	-	0	0	0	-	0	0	0	-	0	106
3. Production (1+ 2)	4 664	409	472	536	86	5 201	140	498	1 000	1	1 300	407	863	124	127	1 711	520	182	138	18 379
4. Répartition de la production (1 000 t)																				
a) Production sous Quota	2 898	351	372	498	81	3 265	140	498	805	1	1 056	293	676	105	90	1 406	372	112	105	13 126
b) Hors Quota	1 766	58	100	38	5	1 936	0	0	195	0	244	114	187	19	37	306	148	70	33	5 253

Source : CE et FranceAgriMer - octobre 2011



**Prix moyens du sucre blanc communautaire  
jusqu'en septembre 2011**

*Règlement 318/06 et 952/06*

Prix de vente moyen		
	Sucre du quota €/t	Sucre industriel €/t
mars-08	604	271
avril-08	603	261
mai-08	606	264
juin-08	607	263
juillet-08	598	263
août-08	601	263
septembre-08	595	267
octobre-08	578	270
novembre-08	574	276
décembre-08	574	285
janvier-09	564	292
février-09	551	311
mars-09	567	294
avril-09	564	295
mai-09	566	306
juin-09	563	312
juillet-09	562	305
août-09	561	300
septembre-09	555	333
octobre-09	499	283
novembre-09	493	337
décembre-09	495	315
janvier-10	479	320
février-10	474	349
mars-10	477	350
avril-10	477	338
mai-10	479	313
juin-10	476	338
juillet-10	478	310
août-10	479	320
septembre-10	485	319
octobre-10	485	319
novembre-10	486	326
décembre-10	486	343
janvier-11	498	324
février-11	505	332
mars-11	517	339
avril-11	529	325
mai-11	536	342
juin-11	538	344
juillet-11	548	364
août-11	564	352
septembre-11	570	375

Prix de référence	
	Sucre du quota €/t
1er juillet 2006	631,9
1er octobre 2008	541,5
1er octobre 2009	404,4

Source : Commission européenne

Evolution des prix moyens du sucre blanc communautaire  
d'octobre 2006 à septembre 2011 (en €/t)

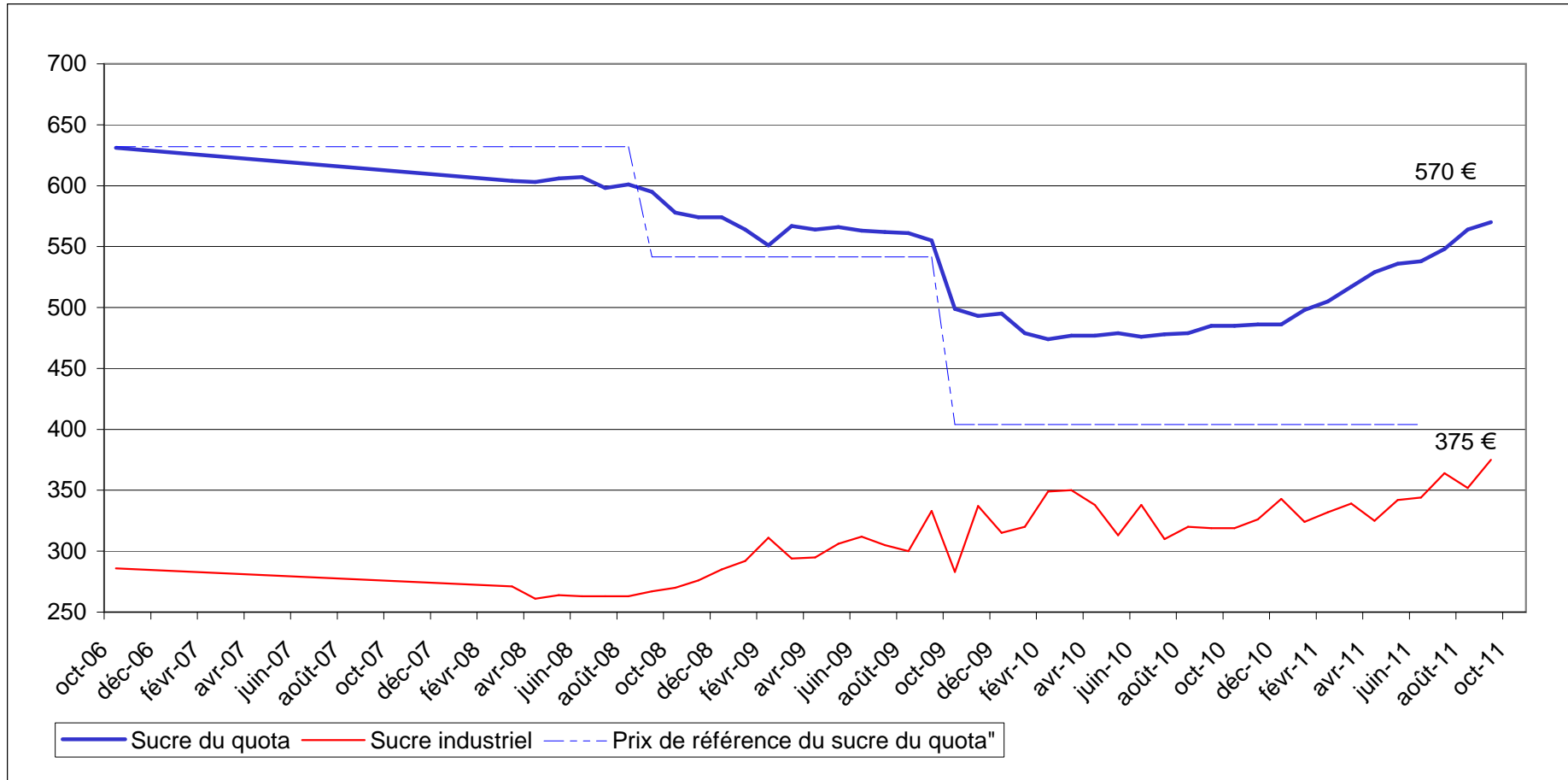

Source : CE

### **III – La situation française**

# BILAN FRANCAIS

## Note méthodologique

Le bilan français du sucre est, à l'instar du bilan communautaire, un **bilan d'approvisionnement ou bilan de consommation**, conformément à l'article 22 du règlement 952/06. Les remarques méthodologiques apportées en pages 20 et 21 de ce bulletin sont également vrais pour le bilan français. Il recense sur une période donnée (campagne de 12 mois), l'ensemble des emplois d'un produit donné (en l'occurrence le sucre) et les ressources mobilisées pour équilibrer ces emplois.

Il répartit le sucre par campagne de consommation ou d'utilisation et non par campagne de production (notamment du fait de la présence de sucre produit lors de la campagne précédente dans les stocks initiaux).

La plupart des postes du bilan français du sucre du quota comme du sucre hors-quota sont connus sur la base des déclarations des opérateurs (fabricants, utilisateurs de sucre, exportateurs et importateurs) et des services douaniers, à l'exception notable du poste 'Consommation intérieure' qui est estimé par différence avec les autres postes du bilan.

En toute rigueur ce que l'on appelle consommation de sucre lors d'une campagne ne correspond pas à l'utilisation finale de ce sucre pour au moins deux raisons :

- les emplois de sucre décrivent les volumes de sucre **achetés** sur le marché intérieur par les industries utilisatrices ou bien exportés sur le reste de l'UE et les pays-tiers. Or il peut y avoir un décalage de plusieurs mois entre l'achat et/ou la livraison de sucre et son utilisation finale, par exemple pour le sucre industriel ; les quantités de sucre vendues et livrées ne correspondent donc pas obligatoirement aux quantités de sucre utilisées ou incorporées lors d'une campagne.
- le sucre alimentaire livré sur le marché intérieur n'est pas totalement consommé, au sens alimentaire du terme. Comme tout produit alimentaire, une partie de ce sucre fait l'objet de pertes ou de non consommation.

### I. Ressources

L'ensemble des **ressources** regroupe les stocks initiaux en début de campagne, la production disponible de sucre de la campagne, les importations de sucre en l'état et dans les produits transformés :

1. **Stock initial** : par définition il est nul pour le sucre hors-quota ; pour le sucre du quota il s'agit du sucre de la campagne précédente non vendu au 30 septembre, propriété des fabricants, des raffineurs ou des sucres détenus à l'intervention publique en France. Le stock initial en début de campagne est égal au stock à la fin de la campagne précédente.
2. **Report de sucre** : ressource du bilan du sucre du quota, il correspond au sucre hors quota de la campagne précédente non vendu et qui devient le premier sucre du quota de la campagne en cours. Ce poste peut inclure le cas échéant les quantités de sucre du quota ayant fait l'objet d'une décision de **retrait** lors de la campagne précédente.
3. **Production fraîche** : il s'agit de la production fraîche, qui diffère de la production réglementaire. Cette dernière s'obtient en ajoutant à la production fraîche le report de sucre hors quota de la campagne précédente et en déduisant la quantité de sucre hors quota qui sera reportée sur la campagne suivante. Elle comprend en outre les sirops de sucre destinés à la production d'éthanol (calculé en équivalent sucre). La production fraîche est répartie entre quota et hors quota. La production disponible sous quota correspond au total de la production fraîche sous quota (c'est-à-dire le quota quand celui-ci est intégralement produit moins le report). La production hors quota s'obtient ensuite par différence entre la production fraîche de la campagne et la production fraîche sous quota. La production fraîche de sucre fait l'objet d'estimations jusqu'en décembre à partir des surfaces betteravières et d'une estimation des rendements moyens. En mars de l'année suivante, une fois la campagne de production achevée, les estimations de production sont remplacées par le chiffre issu de la déclaration provisoire des fabricants. Enfin, en décembre, est disponible le chiffre définitif de production, toujours sur la base des déclarations obligatoires des fabricants.
4. **Importations de sucre en l'état** : estimées en cours de campagne à la fois sur la base des contingents préférentiels, des certificats demandés et sur la base des statistiques douanières mensuelles.

- 5. Importations de sucre dans les produits transformés** : estimées en cours de campagne sur la base des quantités importées lors la campagne précédente. Elles regroupent en leur affectant un coefficient de teneur en sucre (fixé par la Commission) les importations de produits contenant du sucre. Elles sont ensuite définitivement fixées sur la base des données enregistrées par les services douaniers.

## **II . Emplois :**

Les ressources précédentes permettent d'équilibrer les emplois (consommation) suivants : les exportations vers pays tiers (sucre en l'état et dans les produits transformés), les stocks de fin de campagne, le report de sucre hors quota, et les livraisons sur le marché intérieur

- 1. Livraisons sur le marché intérieur** : elles comprennent le sucre destiné à la consommation humaine, le sucre hors quota destiné aux utilisations non alimentaires et à la production d'alcool

**Sucre alimentaire** : désigne le sucre du quota livré comme sucre alimentaire. En toute rigueur, il correspond aux ventes de sucre destiné à la consommation alimentaire et diffère de celle-ci par le fait qu'une partie du sucre alimentaire vendu n'est pas consommé (pertes). C'est le seul poste qui ne fait l'objet d'aucune déclaration. Estimé en cours de campagne, en général sur la base de la précédente campagne, il est ensuite obtenu par différence entre l'ensemble des ressources de sucre du quota et les utilisations connues de sucre du quota (les exportations et le stock final). Il prend en compte le sucre de bouche et le sucre incorporé dans les produits transformés, les ventes aux ménages et aux collectivités,

- 1.1 Industries chimiques et pharmaceutiques** : volumes de sucre hors-quota livré comme sucre industriel aux industries chimiques, pharmaceutiques et de la levure. Il s'agit bien des quantités de sucre livrées et non des quantités de sucre utilisées par ces industries. Ce poste est estimé en cours de campagne sur la base des déclarations mensuelles de livraisons de sucre industriel par les fabricants. La période de référence est une campagne de 14 mois, du 1<sup>er</sup> Octobre de l'année n au 30 novembre de l'année n+1.

- 1.2 Producteurs d'alcool** : volumes de sucre (sirops) livrés en distilleries pour la production d'alcool (dont alcool carburant)

- 2. Exportations vers pays tiers et livraisons vers l'UE de sucre en l'état** : estimées en cours de campagne sur la base des certificats demandés (quota et hors quota), voire du niveau des exportations de la campagne précédente, elles sont ensuite estimées sur la base des données enregistrées par les services douaniers (données mises à jour et définitivement fixées au bout de 12 mois). S'agissant des RUP (régions ultra périphériques de l'Europe), les quantités livrées font l'objet d'une déclaration et portent sur une période de référence allant du 1<sup>er</sup> Octobre de l'année n au 31 décembre de l'année n+1.

- 3. Exportations de sucre dans les produits transformés** : estimées en cours de campagne sur la base des quantités exportées lors la campagne précédente. Elles regroupent en leur affectant un coefficient de teneur en sucre les exportations de produits contenant du sucre. Elles sont ensuite estimées sur la base des données enregistrées par les services douaniers (données mises à jour et définitivement fixées au bout de 12 mois).

## **III . Stocks fin de campagne :**

- Stock de fin de campagne : défini pour le sucre du quota, il est estimé en cours de campagne, et définitivement fixé lors de la campagne suivante sur la base des déclarations des fabricants
- Report : estimé en cours de campagne, il fait l'objet d'une déclaration de la part des fabricants au plus tard le 15 avril de la campagne. Le report peut donc être connu dans les mois suivants.

**BILANS FRANCAIS DE SUCRE**

(en 1 000 tonnes, valeur blanc)

	2009/10 (Octobre- Septembre) (1)			2010/11 (Octobre- Septembre) (1) Provisoire			2011/12 (Octobre- Septembre) (1) Prévisionnel		
	Quota	Hors quota	Total	Quota	Hors quota	Total	Quota	Hors quota	Total
<b>I - RESSOURCES</b>									
<b>1 - Stocks au 1<sup>er</sup> octobre</b>	<b>253</b>	<b>0</b>	<b>253</b>	<b>196</b>	<b>0</b>	<b>196</b>	<b>158</b>	<b>0</b>	<b>158</b>
- libres	253	0	253	196	0	196	158	0	158
- stocks français en Belgique	0		0	0		0	0		0
- intervention	0		0	0		0	0		0
<b>2 - Report</b>	<b>43</b>		<b>43</b>	<b>24</b>		<b>24</b>	<b>11</b>		<b>11</b>
<b>3- Production</b>	<b>3 344</b>	<b>1 565</b>	<b>4 910</b>	<b>3 238</b>	<b>1 253</b>	<b>4 492</b>	<b>3 254</b>	<b>1 936</b>	<b>5 190</b>
- Métropole	2 914	1 546	4 460	2 981	1 253	4 234	2 994	1 936	4 930
- DOM	430	19	449	258		258	260		260
<b>4 - Importations de sucre en l'état</b>	<b>400</b>	<b>0</b>	<b>400</b>	<b>408</b>	<b>0</b>	<b>408</b>	<b>410</b>	<b>0</b>	<b>410</b>
3.1. Importations ACP et autres	160	0	160	166	0	166	170	0	170
3.2. Importations de l'UE	240		240	242		242	240		240
<b>5 - Importations de sucre sous forme de produits transformés</b>	<b>710</b>		<b>710</b>	<b>743</b>		<b>743</b>	<b>740</b>		<b>740</b>
<b>6 - Remise en vente de sucre hors quota</b>				<b>158</b>		<b>158</b>	<b>90</b>		<b>90</b>
<b>TOTAL DES RESSOURCES</b>	<b>4 750</b>	<b>1 565</b>	<b>6 316</b>	<b>4 769</b>	<b>1 253</b>	<b>6 022</b>	<b>4 663</b>	<b>1 936</b>	<b>6 599</b>
<b>II - EMPLOIS</b>									
<b>1 - Livraisons sur le marché intérieur</b>	<b>2 076</b>	<b>877</b>	<b>2 953</b>	<b>2 080</b>	<b>685</b>	<b>2 765</b>	<b>2 090</b>	<b>900</b>	<b>2 990</b>
1.1. Sucre alimentaire	2 076		2 076	2 080		2 080	2 090		2 090
1.2. Sucre pour Alcool et Ethanol		679	679		505	530		700	700
1.3. Sucre pour Chimie et Pharmacie		198	198		180	180		200	200
<b>2 - Exportations de sucre en l'état</b>	<b>1 788</b>	<b>664</b>	<b>2 452</b>	<b>1 790</b>	<b>399</b>	<b>2 189</b>	<b>1 680</b>	<b>815</b>	<b>2 495</b>
2.1. Exportations vers l'UE (hors Belgique)	1 711	45	1 756	1 780	86	1 866	1 670	60	1 730
2.2. Exportations vers les pays tiers	77	609	686	10	297	307	10	740	750
- avec restitutions	0		0	0		0	0		0
- sans restitutions	77		77	10		10	10		10
- sucre hors quota		609	609		297	297		740	740
2.3. Livraisons RUP		10	10		16	16		15	15
<b>3 - Exportations de sucre sous forme de produits transformés</b>	<b>690</b>		<b>690</b>	<b>741</b>		<b>741</b>	<b>740</b>		<b>740</b>
<b>4 - Remise en vente de sucre hors quota</b>					<b>158</b>	<b>158</b>		<b>90</b>	<b>90</b>
<b>TOTAL DES UTILISATIONS</b>	<b>4 554</b>	<b>1 541</b>	<b>6 095</b>	<b>4 611</b>	<b>1 242</b>	<b>5 853</b>	<b>4 510</b>	<b>1 805</b>	<b>6 315</b>
<b>III - STOCKS AU 30 SEPTEMBRE</b>									
- libres	196	0	196	158	0	158	153	0	153
- intervention	0	0	0	0	0	0	0	0	0
- report / retrait	0	24	24	0	11	11	0	131	131
- stocks français en Belgique	0	0	0	0	0	0	0	0	0
<b>TOTAL DES STOCKS AU 30 SEPTEMBRE</b>	<b>196</b>	<b>24</b>	<b>221</b>	<b>158</b>	<b>11</b>	<b>169</b>	<b>153</b>	<b>131</b>	<b>284</b>

(1) Les différences qui peuvent être constatées entre les différents totaux sont liés à des écarts d'arrondis.

Sources : COMEXT, FranceAgriMer

**DIAGRAMME DE GESTION  
DE LA CAMPAGNE SUCRIERE FRANCAISE 2010/11  
1<sup>er</sup> octobre 2010 - 30 septembre 2011**

(en t de sucre blanc)

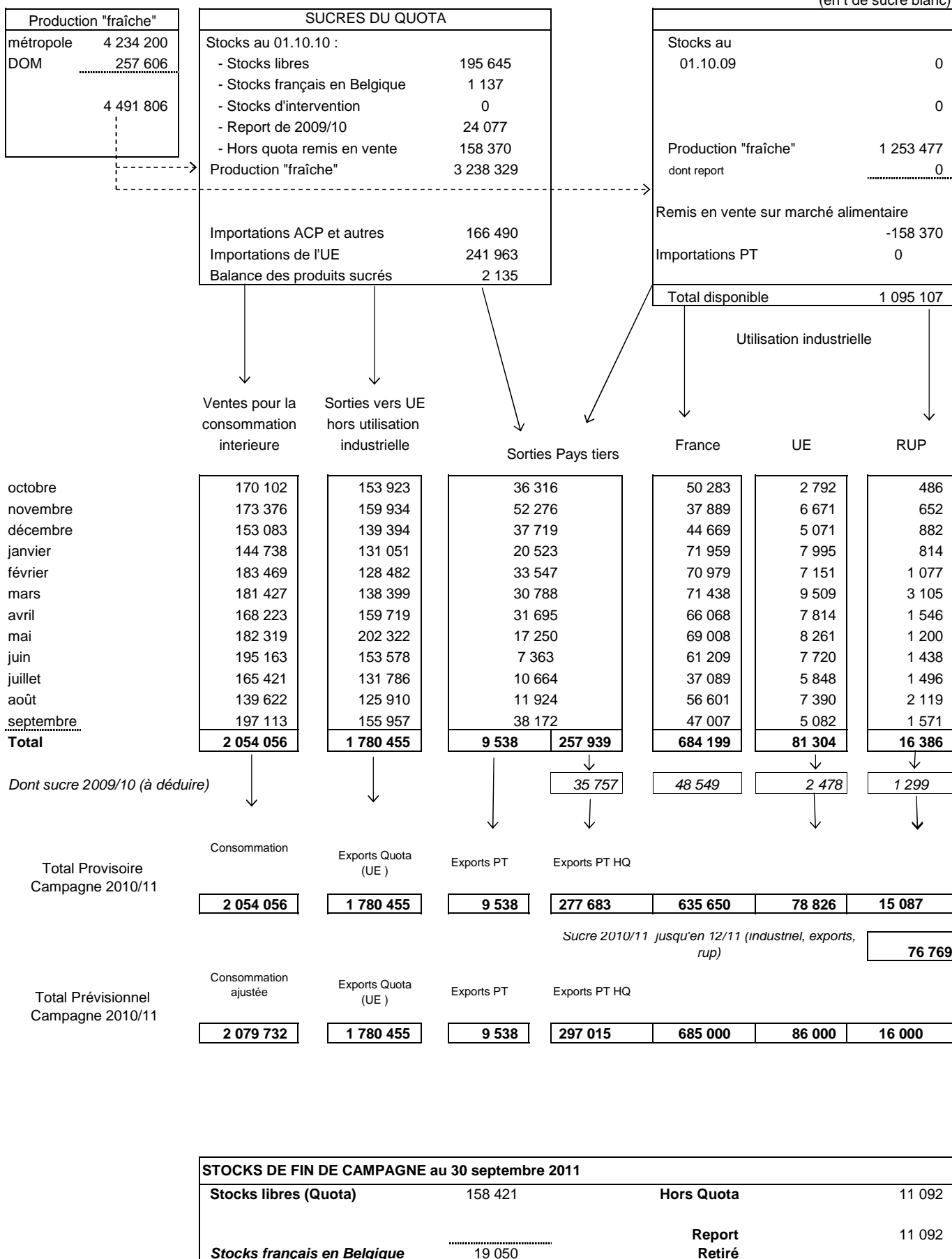

**DIAGRAMME DE GESTION  
DE LA CAMPAGNE SUCRIERE FRANCAISE 2011/12  
1<sup>er</sup> octobre 2011 - 30 septembre 2012**

(en t de sucre blanc)

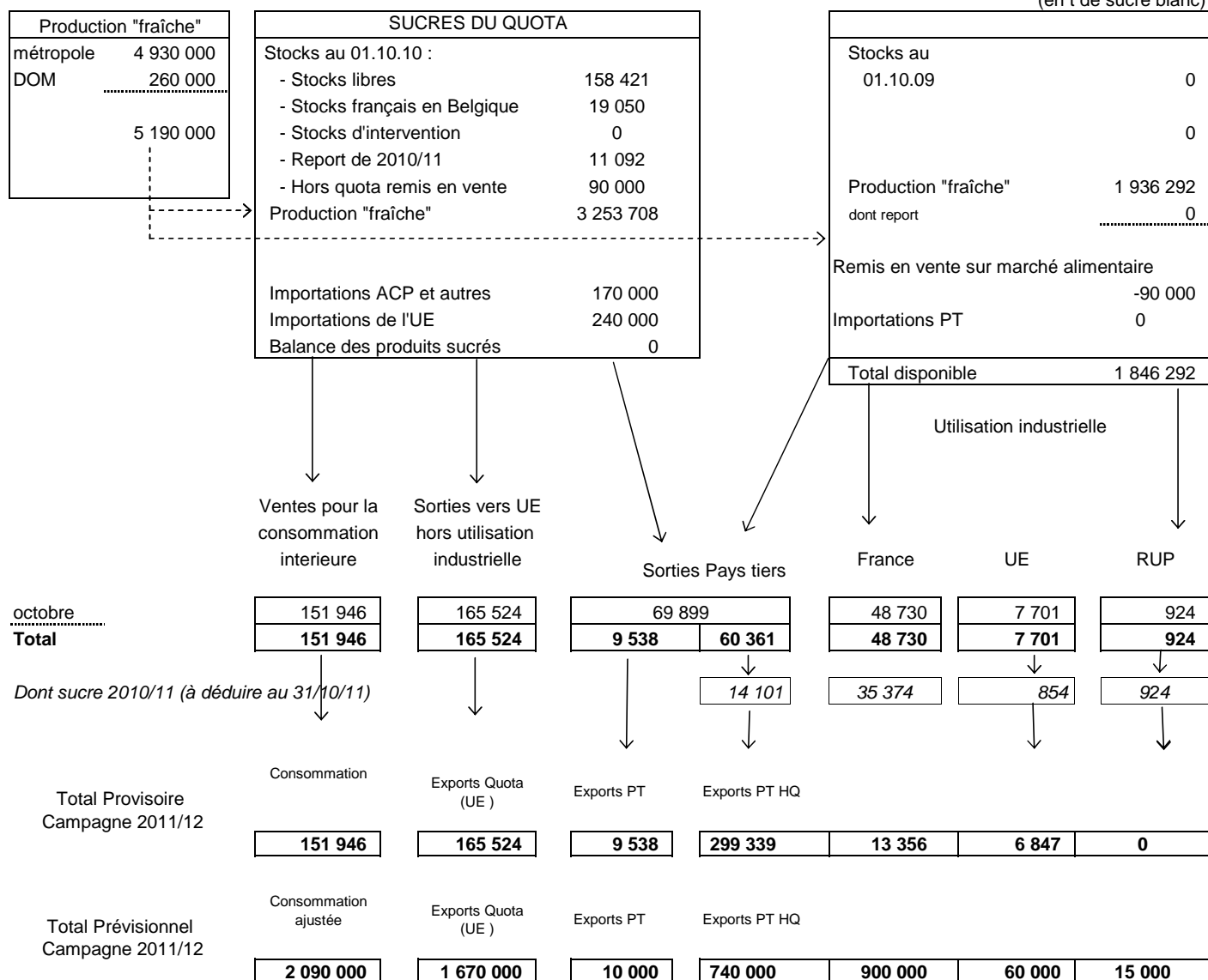

<b>STOCKS DE FIN DE CAMPAGNE au 30 septembre 2011</b>			
<b>Stocks libres (Quota)</b>	153 771	<b>Hors Quota</b>	131 292
		<b>Report Retiré</b>	131 292
<b>Stocks français en Belgique</b>	18 500		

Source : Douanes, FranceAgriMer



**BILANS FRANCAIS MENSUELS -  
ESTIMATION DES VENTES POUR LA CONSOMMATION INTERIEURE  
Campagne 2010/11**

(en t de sucre blanc)

	<b>TOTAL 01.10.09 30.09.10</b>	OCTOBRE 2010	NOVEMBRE 2010	DECEMBRE 2010	JANVIER 2011	FEVRIER 2011	MARS 2011	AVRIL 2011	MAI 2011	JUIN 2011	JUILLET 2011	AOÛT 2011	SEPTEMBRE 2011	<b>TOTAL 01.10.10 30.09.11</b>
<b>I - APPORTS SUR LE MARCHÉ</b>														
a) Mises sur le marché par les fabricants (y compris sucre industriel et intervention)	<b>4 954 089</b>	389 962	371 315	357 227	323 265	383 663	384 291	416 568	453 623	395 277	325 442	306 361	415 050	<b>4 522 044</b>
b) Importations de l'UE :	<b>244 084</b>	22 693	19 411	18 058	18 637	17 731	20 996	19 402	22 877	22 146	19 479	20 564	20 241	<b>242 235</b>
- en l'état	<b>661 664</b>	55 988	58 218	54 144	50 873	54 294	61 438	53 302	61 597	58 400	53 847	54 919	61 419	<b>678 439</b>
- produits transformés														
c) Importations des pays tiers :	<b>160 373</b>	1 749	35 684	2 616	34 842	22 286	29 882	1 837	2 706	9 439	9 408	18 887	9 380	<b>178 716</b>
- en l'état	<b>65 040</b>	4 998	5 745	4 860	5 226	5 394	5 784	4 822	5 491	5 970	5 652	5 508	5 395	<b>64 845</b>
- produits transformés														
<b>TOTAL</b>	<b>6 085 250</b>	475 390	490 373	436 905	432 843	483 368	502 391	495 931	546 294	491 232	413 828	406 239	511 485	<b>5 686 279</b>
<b>II - EXPORTATIONS</b>														
a) Sur l'UE :	<b>1 874 494</b>	157 201	167 257	145 347	139 860	136 710	151 013	169 079	211 783	162 736	139 130	135 419	162 610	<b>1 878 145</b>
- en l'état	<b>42 944</b>	2 792	6 671	5 071	7 995	7 151	9 509	7 814	8 261	7 720	5 848	7 390	5 082	<b>81 304</b>
- dont sucre industriel	<b>10 400</b>	486	652	882	814	1 077	3 105	1 546	1 200	1 438	1 496	2 119	1 571	<b>16 386</b>
- dont RUP	<b>551 204</b>	48 025	47 034	43 405	44 557	46 113	52 892	47 652	52 689	51 674	47 985	47 881	51 406	<b>581 313</b>
- produits transformés														
b) Sur pays tiers :	<b>594 390</b>	36 316	52 276	37 719	20 523	33 547	30 788	31 695	17 250	7 363	10 664	11 924	38 172	<b>328 237</b>
- en l'état (y compris Hors quota)	<b>133 447</b>	13 463	12 541	12 682	11 206	12 550	14 833	13 214	13 245	13 087	13 539	14 792	15 177	<b>160 329</b>
- produits transformés														
<b>TOTAL</b>	<b>3 153 535</b>	255 005	279 108	239 153	216 146	228 920	249 526	261 640	294 967	234 860	211 318	210 016	267 365	<b>2 948 024</b>
<b>III - LIVRAISONS MARCHÉ INTERIEUR (I - II)</b>	<b>2 931 715</b>	220 385	211 265	197 752	216 697	254 448	252 865	234 291	251 327	256 372	202 510	196 223	244 120	<b>2 738 255</b>
- Métropole (1)	<b>2 040 593</b>	167 109	170 370	149 616	142 022	179 649	178 237	165 316	179 207	192 467	162 848	134 228	193 262	<b>2 014 331</b>
- DOM	<b>35 926</b>	2 993	3 006	3 467	2 716	3 820	3 190	2 907	3 112	2 696	2 573	5 394	3 851	<b>39 725</b>
- Sucre industriel	<b>855 196</b>	50 283	37 889	44 669	71 959	70 979	71 438	66 068	69 008	61 209	37 089	56 601	47 007	<b>684 199</b>

(1) Les chiffres indiqués ne comprennent pas le sucre industriel

Sources : Douanes et FranceAgriMer

**BILANS FRANCAIS MENSUELS -  
ESTIMATION DES VENTES POUR LA CONSOMMATION INTERIEURE  
Campagne 2011/12**

(en t de sucre blanc)

	<b>TOTAL 01.10.10 30.09.11</b>	<b>OCTOBRE 2011</b>	<b>TOTAL 01.10.11 31.10.11</b>
<b>I - <u>APPORTS SUR LE MARCHÉ</u></b>			
a) Mises sur le marché par les fabricants (y compris sucre industriel et intervention)	<b>4 522 044</b>	397 627	<b>397 627</b>
b) Importations de l'UE :			
- en l'état	<b>242 235</b>	19 013	<b>19 013</b>
- produits transformés	<b>678 439</b>	58 613	<b>58 613</b>
c) Importations des pays tiers :			
- en l'état	<b>178 716</b>	26 646	<b>26 646</b>
- produits transformés	<b>64 845</b>	5 448	<b>5 448</b>
<b>TOTAL</b>	<b>5 686 279</b>	507 347	<b>507 347</b>
<b>II - <u>EXPORTATIONS</u></b>			
a) Sur l'UE :			
- en l'état	<b>1 878 145</b>	174 149	<b>174 149</b>
- dont sucre industriel	81 304	7 701	7 701
- dont RUP	16 386	924	924
- produits transformés	<b>581 313</b>	47 835	<b>47 835</b>
b) Sur pays tiers :			
- en l'état (y compris Hors quota)	<b>328 237</b>	69 899	<b>69 899</b>
- produits transformés	<b>160 329</b>	14 788	<b>14 788</b>
<b>TOTAL</b>	<b>2 948 024</b>	306 671	<b>306 671</b>
<b>III - <u>LIVRAISONS MARCHÉ INTERIEUR (I - II)</u></b>	<b>2 738 255</b>	200 676	<b>200 676</b>
- Métropole (1)	2 014 331	149 011	149 011
- DOM	39 725	2 935	2 935
- Sucre industriel	684 199	48 730	48 730

(1) Les chiffres indiqués ne comprennent pas le sucre industriel

Sources : Douanes et FranceAgriMer

**EVOLUTION DES VENTES POUR LA CONSOMMATION INTERIEURE (1)  
JUSQU'AU MOIS D'OCTOBRE 2011**

(en t de sucre blanc)

MOIS	CAMPAGNE 2006/07		CAMPAGNE 2007/08		CAMPAGNE 2008/09		CAMPAGNE 2009/10		CAMPAGNE 2010/11		MOYENNE 5 CAMPAGNES		CAMPAGNE 2011/12	
	Ventes du mois	Ventes cumulées	Ventes du mois	Ventes cumulées	Ventes du mois	Ventes cumulées	Ventes du mois	Ventes cumulées	Ventes du mois	Ventes cumulées	Ventes du mois	Ventes cumulées	Ventes du mois	Ventes cumulées
octobre	242 586	242 586	277 897	277 897	182 209	182 209	223 106	223 106	(2) 220 385	220 385	170 452	170 452	(2) 200 676	200 676
novembre	215 631	458 217	258 671	536 568	268 455	450 664	186 185	409 291	(2) 211 265	431 650	177 172	347 624		
décembre	212 653	670 870	210 815	747 383	123 162	573 826	231 834	641 125	(2) 197 752	629 402	148 823	496 447		
janvier	247 642	918 512	250 328	997 711	227 995	801 821	300 183	941 308	(2) 216 697	846 099	195 380	691 827		
février	226 698	1 145 210	235 089	1 232 800	255 191	1 057 012	257 338	1 198 646	(2) 254 448	1 100 547	199 232	891 059		
mars	210 777	1 355 987	276 233	1 509 033	261 321	1 318 333	231 316	1 429 962	(2) 252 865	1 353 412	194 881	1 085 940		
avril	231 163	1 587 150	273 326	1 782 359	281 501	1 599 834	294 763	1 724 725	(2) 234 291	1 587 703	211 046	1 296 986		
mai	245 963	1 833 113	257 503	2 039 862	273 897	1 873 731	192 396	1 917 121	(2) 251 327	1 839 030	191 543	1 488 529		
juin	286 180	2 119 293	271 703	2 311 565	275 108	2 148 839	290 375	2 207 496	(2) 256 372	2 095 402	215 804	1 704 334		
juillet	186 153	2 305 446	231 072	2 542 637	304 998	2 453 837	230 596	2 438 092	(2) 202 510	2 297 912	193 269	1 897 603		
août	218 919	2 524 365	250 973	2 793 610	245 810	2 699 647	229 784	2 667 876	(2) 196 223	2 494 135	178 749	2 076 353		
septembre	238 000	2 762 365	358 913	3 152 523	229 269	2 928 916	263 839	2 931 715	(2) 244 120	2 738 255	199 617	2 275 969		

(1) Les chiffres indiqués incluent les tonnages utilisés en tant que sucre industriel

(2) Chiffres encore provisoires.

Source : FranceAgriMer

**EVOLUTION DES VENTES POUR LA CONSOMMATION INTERNE (1)  
EN CUMUL MOBILE SUR DOUZE MOIS JUSQU'AU MOIS D'OCTOBRE 2011**

(en t de sucre blanc)

MOIS	ANNEE 2005	ANNEE 2006	ANNEE 2007	ANNEE 2008	ANNEE 2009	ANNEE 2010	ANNEE 2011
janvier	2 220 130	2 175 345	2 357 610	2 841 564	2 956 633	3 068 403	(2) 2 836 506
février	2 231 042	2 184 124	2 500 304	2 849 955	2 976 735	3 070 550	(2) 2 833 616
mars	2 192 648	2 176 021	2 458 627	2 915 411	2 961 823	3 040 545	(2) 2 855 165
avril	2 174 465	2 147 164	2 547 171	2 957 574	2 969 998	3 053 807	(2) 2 794 693
mai	2 171 512	2 185 145	2 769 155	2 969 114	2 986 392	2 972 306	(2) 2 853 624
<b>juin</b>	<b>2 185 970</b>	<b>2 157 914</b>	2 686 115	2 954 637	2 989 797	2 987 573	(2) 2 819 621
juillet	2 171 485	2 168 632	2 683 874	2 999 556	3 063 723	2 913 171	(2) 2 791 535
août	2 226 643	2 121 839	2 738 627	3 031 610	3 058 560	2 897 145	(2) 2 757 974
septembre	2 236 515	2 129 290	<b>2 762 365</b>	<b>3 152 523</b>	<b>2 928 916</b>	<b>2 931 715</b>	(2) <b>2 738 255</b>
octobre	2 211 912	2 164 865	2 797 676	3 056 835	2 969 813	(2) 2 928 994	(2) 2 718 546
novembre	2 185 106	2 209 668	2 840 716	3 066 619	2 887 543	(2) 2 954 074	
décembre	2 203 188	2 243 958	2 838 878	2 978 966	2 996 215	(2) 2 919 992	

(1) Les chiffres indiqués incluent les tonnages utilisés en tant que sucre industriel.

(2) Chiffres encore provisoires.

Source : FranceAgriMer

**ETAT DES STOCKS DE SUCRE DETENUS EN FRANCE PAR LES FABRICANTS - 2010/2011**  
(au dernier jour de chaque mois)

	SEPTEMBRE 2010	OCTOBRE 2010	NOVEMBRE 2010	DECEMBRE 2010	JANVIER 2011	FEVRIER 2011	MARS 2011	AVRIL 2011	MAI 2011	JUIN 2011	JUILLET 2011	AOÛT 2011	SEPTEMBRE 2011
<b>I - SUCRES LIBRES</b> (Quota et importés)													
- Métropole	548 756	1 697 093	2 579 342	2 414 867	2 205 410	1 955 558	1 690 740	1 533 567	1 238 089	935 538	662 888	406 366	764 100
- Réunion	68 395	76 287	107 444	100 490	84 670	67 854	59 601	28 071	9 495	5 901	12 909	45 110	67 721
- Antilles	8 653	7 629	6 421	4 869	3 243	1 872	10 574	9 729	16 784	16 125	16 032	8 716	7 286
<b>Total</b>	<b>625 804</b>	<b>1 781 009</b>	<b>2 693 207</b>	<b>2 520 226</b>	<b>2 293 323</b>	<b>2 025 284</b>	<b>1 760 915</b>	<b>1 571 367</b>	<b>1 264 368</b>	<b>957 564</b>	<b>691 829</b>	<b>460 192</b>	<b>839 107</b>
<b>Dont production de la campagne suivante</b>	<b>404 539</b>										<b>12 137</b>	<b>41 569</b>	<b>712 439</b>
<b>II - INTERVENTION</b>													
- Entrées													
- Sorties													
<b>Total</b>													
<b>III AUTRES SUCRES</b>													
-Sucres reportés	24 077	0	0	0	0	0	0	0	0	0	0	11 092	11 092
-Sucres hors quota	88 084	280	144 124	928 276	977 176	861 803	749 920	533 953	395 684	320 693	270 803	185 649	97 946
-Sucres retirés	0	0	0	0	0	0	0	0	0	0	0	0	0
-Sucres sous régime de perfectionnement actif	10 230	10 091	10 061	10 066	9 911	10 073	9 965	9 965	9 965	11 721	21 995	21 995	21 684
<b>III - STOCK TOTAL</b>	<b>748 195</b>	<b>1 791 380</b>	<b>2 847 392</b>	<b>3 458 568</b>	<b>3 280 410</b>	<b>2 897 160</b>	<b>2 520 800</b>	<b>2 115 285</b>	<b>1 670 017</b>	<b>1 289 978</b>	<b>984 627</b>	<b>678 928</b>	<b>969 829</b>

Source : FranceAgriMer

**ETAT DES STOCKS DE SUCRE DETENUS EN FRANCE PAR LES  
FABRICANTS - 2011/2012  
(au dernier jour de chaque mois)**

	SEPTEMBRE 2011	OCTOBRE 2011
<b>I - SUCRES LIBRES</b> (Quota et importés)		
- Métropole	764 100	1 903 673
- Réunion	67 721	92 267
- Antilles	7 286	5 653
<b>Total</b>	<b>839 107</b>	<b>2 001 593</b>
<b>Dont production de la campagne suivante</b>	<b>712 439</b>	
<b>II - INTERVENTION</b>		
- Entrées		
- Sorties		
<b>Total</b>		
<b>III AUTRES SUCRES</b>		
-Sucres reportés	11 092	0
-Sucres hors quota	97 946	3 838
-Sucres retirés	0	0
-Sucres sous régime de perfectionnement actif	21 684	21 299
<b>III - STOCK TOTAL</b>	<b>969 829</b>	<b>2 026 730</b>

Source : FranceAgriMer

## **IV– La situation des DOM**

**BILANS DOM simplifiés (juillet - juin)**

*(en t de sucre blanc)*

	2010/11 (Juillet - Juin) Provisoire			2011/12 (Juillet - Juin) Prévisionnel		
	Antilles	Réunion	Total	Antilles	Réunion	Total
<b>I - RESSOURCES</b>						
<b>1 - Stocks au 1er juillet</b>	15 926	17 798	33 724	23 984	5 901	29 885
<b>2 - Production</b> <i>dont TAF métropole (à déduire)</i>	53 612	203 994	257 606	50 000	200 000	250 000
<b>3 - Importations de sucre en l'état</b>	13 384	1 836	15 220	14 000	1 500	15 500
3.1. Importations des pays tiers	75	3	78	75	3	78
3.2. Importations de l'UE	13 310	1 833	15 143	13 925	1 500	15 425
<b>TOTAL DES RESSOURCES</b>	<b>82 922</b>	<b>223 628</b>	<b>306 550</b>	<b>87 984</b>	<b>207 401</b>	<b>295 385</b>
<b>II - UTILISATIONS</b>						
<b>1 - Consommation intérieure</b>	12 500	22 605	35 105	10 500	22 000	32 500
<b>2 - Exportations de sucre en l'état</b>	36 156	195 122	231 278	50 000	180 000	230 000
2.1. Exportations vers l'UE	36 142	195 107	231 249	49 990	179 985	229 975
2.2. Exportations vers les pays tiers	14	15	29	10	15	25
<b>TOTAL DES UTILISATIONS</b>	<b>48 656</b>	<b>217 727</b>	<b>266 383</b>	<b>60 500</b>	<b>202 000</b>	<b>262 500</b>
<b>III - STOCKS AU 30 JUIN</b>						
- libres	23 984 (1)	5 901	40 167	27 484	5 401	32 885
<b>TOTAL DES STOCKS AU 30 JUIN</b>	<b>23 984</b>	<b>5 901</b>	<b>40 167</b>	<b>27 484</b>	<b>5 401</b>	<b>32 885</b>

\* Bilans simplifiés, hors sucre dans les produits transformés

(1) Il s'agit, pour les Antilles, d'un stock calculé et non du stock déclaré.



### Production des DOM

	2009/10			2010/11			2011/12		
	Reunion	Antilles	Total DOM	Reunion	Antilles	Total DOM	Reunion	Antilles	Total DOM
juillet	26 102		26 102	16 588		16 588	12 137		12 137
août	40 759		40 759	40 895		40 895	41 569		41 569
septembre	24 865		24 865	43 883		43 883	44 615		44 615
octobre	52 031		52 031	47 705		47 705	48 044		48 044
novembre	43 295		43 295	43 291		43 291			0
décembre	150 533		150 533	11 632		11 632			0
janvier		50 000	50 000		0	0			0
février		3 036	3 036		218	218			0
mars		13 862	13 862		10 643	10 643			0
avril		17 433	17 433		12 356	12 356			0
mai		14 506	14 506		8 968	8 968			0
juin		10 945	10 945		11 145	11 145			0
juillet		2 111	2 111		10 282	10 282			0
<b>Total</b>	<b>337 585</b>	<b>111 893</b>	<b>449 478</b>	<b>203 994</b>	<b>53 612</b>	<b>257 606</b>	<b>146 365</b>	<b>0</b>	<b>146 365</b>

\* Dont 2 385 tonnes produites en août 2009.

Source : FranceAgriMer

EXPORTATIONS DE SUCRE DES DOM PAR DESTINATION ... (1)

(en t de sucre blanc)

... DEPUIS LES ANTILLES																	
	ALL	BEL	BUL	ESP	FIN	GRE	IRL	ITA	POL	POR	ROU	RU	METROP	DOM	TOTAL UE	PT	TOTAL
<b>Campagne 2006/07</b> <i>Total (Juil 06 à Sept 07)</i>	-	14 291	-	-	-	-	-	844	-	-	-	-	75 110	320	90 565	-	90 565
<b>Campagne 2007/08</b> <i>Total (Oct 07 à Sept 08)</i>	-	851	-	-	-	-	-	1 463	11 080	7 889	-	-	34 367	293	55 943	-	55 943
<b>Campagne 2008/09</b> <i>Total (Oct 08 à Sept 09)</i>	-	257	-	-	-	-	-	1 393	-	-	-	24 790	21 666	355	48 462	-	48 462
<b>Campagne 2009/10</b> <i>(Oct 09 à Sept 10)</i>	-	39	-	199	-	-	-	1 646	-	19 207	-	235	29 504	344	51 174	6	51 180
<b>Campagne 2010/11</b> <i>(Oct 10 à Sept 11)</i>																	
- octobre 2010	-	-	-	20	-	-	-	98	-	-	-	-	39	19	176	4	180
- novembre "	-	78	-	-	-	-	-	59	-	-	-	117	-	21	275	-	275
- décembre "	-	59	-	-	-	-	-	59	-	-	-	114	445	21	698	-	698
- janvier 2011	-	-	-	21	-	-	-	259	-	-	-	-	39	20	339	1	340
- février "	-	-	-	-	-	-	-	352	-	-	-	-	666	42	1 060	-	1 060
- mars "	-	-	-	-	-	-	-	-	-	-	-	527	300	55	882	5	887
- avril "	-	59	-	-	-	-	-	-	-	-	-	39	12 187	41	12 326	1	12 327
- mai "	-	585	-	-	-	-	-	119	-	-	-	-	392	19	1 115	1	1 116
- juin "	-	-	-	-	-	-	-	374	-	-	-	191	10 114	58	10 737	1	10 738
- juillet "	-	-	-	-	-	-	-	371	-	-	-	365	7 794	-	8 530	2	8 532
- août "	-	-	20	-	-	-	-	178	-	-	-	101	6 584	81	6 964	-	6 964
- septembre "	-	59	-	384	-	-	-	-	-	-	-	47	270	2	762	-	762
<b>Total</b>	-	840	20	425	-	-	-	1 869	-	-	-	1 501	38 830	379	43 864	15	43 879
<b>Campagne 2011/12</b> <i>(Oct 11 à Sept 12)</i>																	
- octobre 2011	-	-	39	94	-	-	-	527	-	-	-	-	118	39	817	3	820
<b>Total</b>	-	-	39	94	-	-	-	527	-	-	-	-	118	39	817	3	820
... DEPUIS LA REUNION																	
	ALL	BEL	BUL	ESP	FIN	GRE	IRL	ITA	POL	POR	ROU	RU	METROP	DOM	TOTAL UE	PT	TOTAL
<b>Campagne 2006/07</b> <i>Total (Juil 06 à Sept 07)</i>	18 367	877	0	3 411	0	723	860	12 207	46	0	0	8 110	155 580	0	200 180	8	200 188
<b>Campagne 2007/08</b> <i>Total (Oct 07 à Sept 08)</i>	33 453	-	-	3 905	7 800	676	496	8 003	13 695	-	-	4 914	118 041	-	190 984	6	190 990
<b>Campagne 2008/09</b> <i>Total (Oct 08 à Sept 09)</i>	3 707	472	23	3 528	-	582	1 036	8 259	44	94	11 554	4 910	118 301	-	152 510	6	152 516
<b>Campagne 2009/10</b> <i>(Oct 09 à Sept 10)</i>	5 809	408	92	56 086	-	706	1 283	8 666	44	12 675	26 423	16 876	60 731	-	189 790	16	189 806
<b>Campagne 2010/11</b> <i>(Oct 10 à Sept 101)</i>																	
- octobre 2010	620	107	-	845	-	45	129	1 186	22	-	-	22 718	14 688	-	40 360	-	40 360
- novembre "	101	-	-	-	-	81	107	316	-	-	-	450	1 752	636	3 443	2	3 445
- décembre "	767	-	23	980	-	23	107	960	-	67	-	11 525	2 124	-	16 576	-	16 576
- janvier 2011	470	-	-	11 670	-	158	107	751	-	45	-	-	1 439	-	14 640	-	14 640
- février "	419	-	-	524	-	23	107	765	-	-	10 725	1 030	2 958	-	16 551	-	16 551
- mars "	549	-	23	1 062	-	338	86	1 006	-	-	-	815	3 867	2	7 748	2	7 750
- avril "	534	-	-	23 652	-	242	215	371	-	-	-	472	2 056	2	27 544	2	27 546
- mai "	411	193	23	11 932	-	45	193	1 448	-	-	-	86	3 214	-	17 545	-	17 545
- juin "	-	-	23	-	-	-	-	362	-	-	-	150	1 770	3	2 308	3	2 311
- juillet "	789	-	-	458	-	-	107	737	-	-	-	129	2 373	3	4 596	3	4 599
- août "	521	193	-	656	-	113	193	622	-	-	-	429	2 950	2	5 679	2	5 681
- septembre "	324	193	45	1 481	-	45	107	1 171	22	-	11 603	858	3 180	-	19 029	-	19 029
<b>Total</b>	5 505	686	137	53 260	-	1 113	1 458	9 695	44	112	22 328	38 662	42 371	648	176 019	14	176 033
<b>Campagne 2011/12</b> <i>(Oct 10 à Sept 101)</i>																	
- octobre 2011	654	-	23	135	-	89	-	809	-	-	-	11 754	8 947	2	22 413	-	22 413
<b>Total</b>	654	-	23	135	-	89	-	809	-	-	-	11 754	8 947	2	22 413	-	22 413

(1) Seuls sont indiqués les Etats vers lesquels du sucre a été exporté depuis 2006/07.

Sources : Douanes

**IMPORTATIONS DE SUCRE DES DOM PAR ORIGINE ... (1)**

*(en t de sucre blanc)*

... AUX ANTILLES													
	ALL	BEL	DK	ESP	ITA	PB	RU	METROP	DOM	Autres UE	TOTAL UE	PT	TOTAL
<b>Campagne 2006/07</b> <i>Total (Juil 06 à Sept 07)</i>	0	0	25	21	1	0	0	15 278	760	-	16 085	41	16 126
<b>Campagne 2007/08</b> <i>Total (Oct 07 à Sept 08)</i>	-	-	-	-	-	15	-	12 787	390	-	13 192	63	13 255
<b>Campagne 2008/09</b> <i>Total (Oct 08 à Sept 09)</i>	-	135	-	17	-	-	-	12 762	39	2	12 955	24	12 980
<b>Campagne 2009/10</b> <i>(Oct 09 à Sept 10)</i>	16	44	-	13	-	25	-	12 788	60	116	13 063	42	13 105
<b>Campagne 2010/11</b> <i>(Oct 10 à Sept 11)</i>													
- octobre 2010	-	-	-	-	-	-	-	880	-	-	880	9	888
- novembre "	-	-	-	3	-	-	-	1 057	-	1	1 061	9	1 070
- décembre "	-	-	-	3	-	-	-	1 036	-	5	1 044	11	1 055
- janvier 2011	3	-	-	9	-	215	-	786	-	3	1 016	5	1 022
- février "	-	-	-	1	-	-	-	701	-	3	705	3	708
- mars "	5	-	-	3	-	120	-	1 603	-	7	1 738	5	1 743
- avril "	-	-	-	0	-	-	-	910	-	2	912	10	921
- mai "	2	-	-	2	-	24	-	1 405	-	6	1 439	2	1 441
- juin "	-	-	-	4	-	-	-	916	-	8	928	3	931
- juillet "	-	-	-	4	-	-	-	798	-	8	810	6	816
- août "	3	-	-	2	-	-	-	679	-	2	686	3	689
- septembre "	-	-	-	-	-	-	-	1 382	-	3	1 385	6	1 391
<b>Total</b>	13	-	-	31	-	359	-	12 151	-	48	12 603	72	12 675
<b>Campagne 2011/12</b> <i>(Oct 11 à Sept 12)</i>													
- octobre 2011	5	-	-	-	-	-	-	1 163	-	5	1 173	2	1 175
<b>Total</b>	5	-	-	-	-	-	-	1 163	-	5	1 173	2	1 175

... A LA REUNION													
	ALL	BEL	DK	ESP	ITA	PB	RU	METROP	DOM	Autres UE	TOTAL UE	PT	TOTAL
<b>Campagne 2006/07</b> <i>Total (Juil 06 à Sept 07)</i>	-	-	-	-	-	-	-	654	-	-	654	7	661
<b>Campagne 2007/08</b> <i>Total (Oct 07 à Sept 08)</i>	-	64	-	7	1	1	-	786	-	-	859	2	861
<b>Campagne 2008/09</b> <i>Total (Oct 08 à Sept 09)</i>	-	-	-	9	1	-	100	694	-	-	804	-	804
<b>Campagne 2009/10</b> <i>(Oct 09 à Sept 10)</i>	-	-	-	10	-	-	-	1 566	-	-	1 576	3	1 579
<b>Campagne 2010/11</b> <i>(Oct 10 à Sept 11)</i>													
- octobre 2010	-	-	-	-	-	-	-	32	-	-	32	-	32
- novembre "	-	-	-	-	-	-	-	7	-	-	7	-	7
- décembre "	-	-	-	-	-	-	-	69	-	-	69	-	69
- janvier 2011	-	-	-	-	-	-	-	27	-	-	27	-	27
- février "	-	-	-	-	-	-	-	69	-	-	69	-	69
- mars "	-	-	-	10	-	-	-	84	-	-	94	-	94
- avril "	-	-	-	-	-	-	-	648	-	-	648	-	648
- mai "	-	-	-	-	-	-	-	377	-	-	377	-	377
- juin "	-	-	-	-	-	-	-	341	-	-	341	-	341
- juillet "	-	-	-	-	-	-	-	1	-	-	1	-	1
- août "	-	1	-	-	-	-	-	58	-	-	59	1	60
- septembre "	-	-	-	-	-	-	-	-	-	-	22	-	22
<b>Total</b>	-	1	-	10	-	-	-	1 713	-	-	1 746	1	1 747
<b>Campagne 2011/12</b> <i>(Oct 10 à Sept 11)</i>													
- octobre 2011	-	-	-	-	-	-	-	31	-	-	31	1	32
<b>Total</b>	-	-	-	-	-	-	-	31	-	-	31	1	32

(1) Seuls sont indiqués les Etats depuis lesquels du sucre a été importé depuis 2006/07.

Sources : Douanes

**Exportations mensuelles (métropole comprise) de sucre des DOM par nature**

	17011110		17011190		17011290		17019100		17019910		17019990		Total		
	Reunion	Antilles	Reunion	Antilles	Reunion	Antilles	Reunion	Antilles	Reunion	Antilles	Reunion	Antilles	Reunion	Antilles	
<b>Campagne 06/07</b>															
Total	<b>101 920</b>	<b>83 531</b>	<b>97 872</b>	<b>6 787</b>	<b>0</b>	<b>122</b>	<b>0</b>	<b>122</b>	<b>0</b>	<b>125</b>	<b>1</b>	<b>0</b>	<b>199 792</b>	<b>90 566</b>	
<b>Campagne 07/08</b>															
Total	<b>80 956</b>	<b>43 198</b>	<b>114 929</b>	<b>13 511</b>	<b>0</b>	<b>0</b>	<b>0</b>	<b>286</b>	<b>2</b>	<b>383</b>	<b>0</b>	<b>0</b>	<b>195 887</b>	<b>57 379</b>	
<b>Campagne 08/09</b>															
Total	<b>79 630</b>	<b>45 181</b>	<b>72 874</b>	<b>3 486</b>	<b>0</b>	<b>12</b>	<b>0</b>	<b>23</b>	<b>0</b>	<b>2</b>	<b>2</b>	<b>38</b>	<b>152 506</b>	<b>48 742</b>	
<b>Campagne 09/10</b>															
Total	<b>115 007</b>	<b>42 523</b>	<b>74 686</b>	<b>8 665</b>	<b>0</b>	<b>0</b>	<b>0</b>	<b>10</b>	<b>110</b>	<b>5</b>	<b>2</b>	<b>0</b>	<b>189 806</b>	<b>51 203</b>	
<b>Campagne 10/11</b>	oct-10	22 181	0	17 276	180	0	0	0	0	902	0	0	0	40 360	181
	nov-10	0	0	3 609	296	0	0	0	0	286	0	0	0	3 895	296
	déc-10	10 238	0	7 207	697	0	0	0	0	132	0	0	0	17 576	697
	janv-11	11 603	0	3 037	340	0	0	0	0	0	0	0	0	14 639	341
	févr-11	10 725	0	5 826	1 255	0	0	0	0	0	0	0	0	16 551	1 255
	mars-11	0	0	7 747	1 082	0	0	0	1	0	0	0	0	7 747	1 082
	avr-11	23 303	11 702	4 239	723	0	0	0	0	0	0	2	0	27 543	12 425
	mai-11	11 408	0	6 137	1 114	0	0	0	1	0	2	0	0	17 545	1 117
	juin-11	0	9 767	2 306	1 049	0	0	0	0	0	2	1	0	2 307	10 819
	juil-11	0	7 346	4 595	1 771	0	0	0	0	0	0	0	0	4 596	9 117
	août-11	0	6 505	5 679	459	0	0	0	0	0	2	0	0	5 679	6 966
	sept-11	11 603	229	7 426	530	0	0	0	0	0	5	0	1	19 029	765
Total		<b>101 059</b>	<b>35 549</b>	<b>75 085</b>	<b>9 497</b>	<b>0</b>	<b>0</b>	<b>0</b>	<b>2</b>	<b>1 320</b>	<b>11</b>	<b>4</b>	<b>2</b>	<b>177 468</b>	<b>45 061</b>
<b>Campagne 11/12</b>	oct-11	11 213	39	10 430	779	0	0	0	0	770	0	0	0	22 413	819
Total		<b>11 213</b>	<b>39</b>	<b>10 430</b>	<b>779</b>	<b>0</b>	<b>0</b>	<b>0</b>	<b>0</b>	<b>770</b>	<b>0</b>	<b>0</b>	<b>0</b>	<b>22 413</b>	<b>819</b>

17011110 : Sucres de canne, bruts, sans addition d'aromatisants ou de colorants, destinés à être raffinés

17011190 : Sucres de canne, bruts, sans addition d'aromatisants ou de colorants (à l'excl. des sucres destinés à être raffinés)

17019100 : Sucres de canne ou de betterave, à l'état solide, additionnés d'aromatisants ou de colorants

17019910 : Sucres blancs, sans addition d'aromatisants ou de colorants, contenant, à l'état sec, en poids déterminé selon la méthode polarimétrique, 99,5% ou plus de saccharose

17019990 : Sucres de canne ou de betterave et saccharose chimiquement pur, à l'état solide (à l'excl. des sucres bruts, des sucres de canne ou de betterave additionnés d'aromatisants ou de colorants ainsi que des sucres blancs)

Source : Douanes

**Importations mensuelles de sucre (métropole comprise) des DOM par nature (NC)**

	17011110			17011190			17011290			17019100			17019910			17019990			Total			
	Reunion	Antilles	Guyane	Reunion	Antilles	Guyane	Reunion	Antilles	Guyane	Reunion	Antilles	Guyane	Reunion	Antilles	Guyane	Reunion	Antilles	Guyane	Reunion	Antilles	Guyane	
<b>Campagne 06/07</b>																						
Total	0,0	0,0	0,0	35,7	1873,3	448,9	20,7	119,7	5,4	21,6	4,1	0,0	392,9	12725,7	1313,0	192,7	1402,4	85,8	663,5	16125,2	1853,1	
<b>Campagne 07/08</b>																						
Total	0,0	0,0	0,0	27,0	522,4	311,3	0,4	25,6	0,0	32,4	0,4	0,0	567,0	11336,4	1066,3	233,6	283,6	21,3	860,3	12168,3	1398,9	
<b>Campagne 08/09</b>																						
Total	0,0	409,5	0,0	54,6	489,1	550,3	12,4	76,8	15,6	46,9	1,2	1,7	576,7	10705,2	825,7	112,8	238,5	22,1	803,4	11920,4	1415,4	
<b>Campagne 09/10</b>																						
Total	0,1	0,0	0,0	32,0	349,6	431,6	2,7	113,6	1,9	38,9	11,0	0,5	1268,3	9950,7	825,0	201,3	672,6	44,9	1578,9	12001,6	1443,7	
<b>Campagne 10/11</b>																						
oct-10	0,0	0,0	0,0	0,0	108,8	60,0	0,0	0,5	0,0	6,4	1,8	0,1	5,5	635,5	41,5	20	76	4	31,9	822,4	105,8	
nov-10	0,0	0,0	0,0	0,0	0,2	0,0	0,0	2,8	0,0	2,2	4,9	0,0	0,1	864,1	160,0	4	55	5	6,6	926,7	164,8	
déc-10	0,0	0,0	0,0	17,0	26,5	24,4	0,0	0,3	0,0	8,2	1,4	0,1	23,6	898,5	101,5	20	11	12	68,6	937,8	137,8	
janv-11	0,0	0,0	0,0	0,0	22,2	0,0	0,0	0,0	0,0	1,8	2,1	0,0	25,0	863,8	92,8	0,0	39,2	0,6	26,8	927,3	93,3	
févr-11	0,0	0,0	0,0	0,1	2,5	63,0	0,0	0,0	0,0	2,3	0,4	0,3	40,1	621,3	56,6	26,9	3,6	2,0	69,4	627,7	121,9	
mars-11	0,0	0,0	0,0	0,0	126,9	39,4	0,0	0,6	0,0	0,4	2,8	0,0	80,6	1464,9	104,1	13,6	40,8	1,8	94,6	1636,0	145,3	
avr-11	0,0	0,0	0,0	0,0	85,4	60,2	20,7	46,6	0,0	0,6	1,9	0,3	23,6	702,9	51,0	602,9	0,6	10,2	647,8	837,4	121,6	
mai-11	0,0	0,0	0,0	1,1	0,3	39,6	0,0	3,3	0,0	2,8	2,2	0,0	180,1	1332,1	92,7	193,4	6,0	4,9	377,3	1343,8	137,3	
juin-11	0,0	0,0	0,0	0,0	26,3	62,5	0,2	0,5	0,0	0,1	5,9	0,2	330,1	777,6	90,6	11,0	6,3	2,5	341,5	816,6	155,9	
juil-11	0,0	0,0	0,0	0,0	0,1	60,4	0,0	44,1	0,0	0,0	5,2	0,0	0,0	607,7	110,5	1,7	4,1	0,1	1,7	661,2	171,0	
août-11	0,2	0,0	0,0	0,0	1,7	60,0	0,0	0,4	0,2	12,1	1,2	0,2	24,2	545,5	129,2	22,7	5,4	4,8	59,2	554,1	194,3	
sept-11	0,0	0,0	0,0	0,0	0,7	21,8	1,4	23,5	0,5	9,9	2,5	0,2	0,5	1178,2	177,0	10,0	0,8	6,9	21,8	1205,7	206,3	
Total	0,2	0,0	0,1	18,2	400,9	469,5	20,9	122,6	0,2	37,0	32,2	1,5	733,0	9313,8	1030,4	916,1	248,4	54,6	1747,2	11296,8	1755,3	
<b>Campagne 11/12</b>																						
oct-11	0,0	0,0	0,0	0,0	0,2	82,1	0,0	44,0	0,0	8,6	0,7	0,1	0,3	936,7	126,9	22	21	2	31,2	1002,7	211,0	
Total	0,0	0,0	0,0	0,0	0,2	82,1	0,0	44,0	0,0	8,6	0,7	0,1	0,3	936,7	126,9	22,2	21,1	1,9	31,2	1002,7	211,0	

17011110 : Sucres de canne, bruts, sans addition d'aromatisants ou de colorants, destinés à être raffinés

17011190 : Sucres de canne, bruts, sans addition d'aromatisants ou de colorants (à l'excl. des sucres destinés à être raffinés)

17011290 : Sucres de betterave, bruts, sans addition d'aromatisants ou de colorants (à l'excl. des sucres destinés à être raffinés)

17019100 : Sucres de canne ou de betterave, à l'état solide, additionnés d'aromatisants ou de colorants

17019910 : Sucres blancs, sans addition d'aromatisants ou de colorants, contenant, à l'état sec, en poids déterminé selon la méthode polarimétrique, 99,5% ou plus de saccharose

17019990 : Sucres de canne ou de betterave et saccharose chimiquement pur, à l'état solide (à l'excl. des sucres bruts, des sucres de canne ou de betterave additionnés d'aromatisants ou de colorants ainsi que des sucres blancs)

Source : Douanes

## **V– Les échanges de sucre en l'état**

**IMPORTATIONS FRANCAISES DE SUCRE EN PROVENANCE DES PAYS DE L'UE (1)**

(en t de sucre blanc)

	ALL	AUT	BUL	DK	ESP	EST	FIN	GRE	HON	IRL	ITA	LET	LIT	PB	POL	POR	R. TCH	RU	SLQ	SUE	UEBL	TOTAL (2)
<b>Campagne 2006/07</b> (Juillet 06 à Sept 07)	81 624	1 646	-	1 220	109 412	-	10	61	1 008	163	10 073	-	-	33 212	23	3 898	7 511	37 881	373	112	46 355	334 582
<b>Campagne 2007/08</b> (Octobre 07 à Sept 08)	60 179	941	-	56	68 392	-	-	24	158	103	8 560	-	6	21 811	264	10 046	2 899	60 949	100	170	32 805	267 463
<b>Campagne 2008/09</b> (Octobre 08 à Sept 09)	60 191	1	-	16	46 515	-	-	85	-	-	9 449	-	-	23 001	534	5 099	3 682	37 190	455	191	33 787	220 196
<b>Campagne 2009/10</b> (Octobre 09 à Sept 10)																						
Total	70 559	-	-	23	78 000	-	-	-	5	-	10 736	-	-	22 385	266	4 867	3 681	18 465	915	186	33 996	244 084
<b>Campagne 2010/11</b> (Octobre 10 à Sept 11)																						
- octobre 2010	8 842	-	-	-	6 465	-	-	-	-	81	256	-	-	1 593	-	216	232	763	138	20	4 087	22 693
- novembre "	5 970	-	19	26	6 658	-	-	-	2	-	319	-	-	1 559	4	422	451	974	102	19	2 886	19 411
- décembre "	6 712	-	-	1	4 908	-	-	-	-	-	247	-	-	1 337	4	242	294	1 292	100	24	2 897	18 058
- janvier 2011	6 248	-	-	-	6 462	-	-	1	-	-	161	-	-	1 792	5	323	218	835	-	20	2 572	18 637
- février "	5 280	-	-	1	5 792	-	-	-	-	-	220	-	-	1 611	4	186	208	1 632	100	23	2 674	17 731
- mars "	5 581	-	-	-	7 662	-	-	-	-	-	326	-	-	2 277	36	200	188	1 848	100	24	2 754	20 996
- avril "	6 249	-	-	-	7 395	52	-	-	-	-	166	-	-	1 889	9	129	221	788	100	20	2 384	19 402
- mai "	6 231	-	-	-	10 451	-	-	-	-	23	250	-	-	1 991	4	273	100	1 368	252	15	1 919	22 877
- juin "	5 419	-	-	-	9 150	-	-	1	39	-	180	-	-	2 364	1	325	375	1 156	150	16	2 970	22 146
- juillet "	5 840	-	-	-	6 788	-	-	-	-	-	236	-	-	2 128	4	281	175	1 358	150	15	2 504	19 479
- août "	5 678	-	-	-	7 296	-	-	-	-	28	110	-	-	2 620	7	589	214	1 289	-	19	2 714	20 564
- septembre "	6 608	5	-	2	5 729	-	65	-	-	-	240	-	-	2 405	2	398	163	1 774	-	15	2 835	20 241
Total	74 658	5	19	30	84 756	52	65	2	41	132	2 711	-	-	23 566	80	3 584	2 839	15 077	1 192	230	33 196	242 235
<b>Campagne 2011/12</b> (Octobre 10 à Sept 11)																						
- octobre 2011	7 344	-	-	-	3 379	-	-	1 848	-	-	387	-	-	3 040	24	27	-	663	100	19	2 058	19 013
Total	7 344	-	-	-	3 379	-	-	1 848	-	-	387	-	-	3 040	24	27	-	663	100	19	2 058	19 013

(1) Seuls sont indiqués les Etats membres en provenance desquels du sucre a été importé depuis 2004/05.

(2) Total des pays adhérents à l'UE au cours de la période considérée.

Source : Douanes

**EXPORTATIONS FRANCAISES DE SUCRE VERS LES PAYS DE L'UE (1)**

(en t de sucre blanc)

	ALL	AUT	BUL	CHY	DK	ESP	EST	FIN	GR	HON	IRL	ITA	LIT	MAL	PB	POL	POR	ROU	R. TCH	RU	SLQ	SLN	SUE	UEBL	TOTAL
<b>Campagne 2005/06</b> ( Juil 05 à Juin 06) <i>dont DOM</i>	254 227 975	587		2 086	3 690	281 437 608	0	71	7 499 136	-	23 570 215	179 433 8 700	-	631	37 008	39	921		54	120 322 4 543	0	46	785	572 054 516	1 484 460 15 693
<b>Campagne 2006/07</b> ( Juil 06 à Sept 07) <i>dont DOM</i>	353 480 17 908	38 657	0	2 670	6 293	508 938 3 326	5	143	17 785 315	5 210	59 003 839	342 191 12 727	2	566	61 165	6 095 22	4 349	0	334	177 668 7 888	96	355	1 726	253 560 966	1 840 291 44 011
<b>Campagne 2007/08</b> ( Oct 07 à Sept 08) <i>dont DOM</i>	287 171 33 453	61 516	0	2 261	10 610	434 528 3905	3	7 846 7800	28 800 676	226	50 639 496	353 695 9 466	1	69	61 036	33 563 24 752	14 033 7889	41	223	165 574 4 914	0	222	748	225 499 852	1 738 304 94 203
<b>Campagne 2008/09</b> ( Oct 08 à Sept 09) <i>dont DOM</i>	259 489 3 702	4 461	37	3 009	3 503	412 831 3 526	1	24	47 986 580	6 448	32 809 1035	416 395 9 651	3	20	41 394	28 040 45	7 318 94	11 838 11 554	233	178 275 29 698	0	190	887	177 383 728	1 632 574 60 636
<b>Campagne 2009/10</b> ( Oct 09 à Sept 10) <i>dont DOM</i>	314 145 5 808	2 087	202	1 640	9 938	417 368 56 284	23	29	25 337 703	130	31 217 1 281	388 896 10 313	2	143	39 850	9 919 45	32 626 31 882	29 460 26 423	357	283 241 17 110	47	193	1 647	285 997 447	1 874 494 150 386
<b>Campagne 2010/11</b> ( Oct 10 à Sept 11)																									
- octobre 2010	18 298	-	1	154	537	25 363	-	-	4 049	21	4 113	29 360	1	-	2 084	30	3 280	2	25	41 684	-	1	172	28 026	157 201
- novembre "	30 405	10	4	240	470	32 774	-	10	10 872	13	3 346	39 029	1	40	2 536	4	5 495	2	44	20 022	-	23	88	21 829	167 257
- décembre "	16 325	26	25	443	450	31 622	-	-	4 731	-	1 954	41 048	-	-	2 528	23	2 581	2	23	30 647	-	23	54	12 842	145 347
- janvier 2011	20 134	3 096	-	278	981	37 913	-	1	11 877	4	1 406	30 960	-	101	2 324	27	191	1	120	15 104	-	-	83	15 259	139 860
- février "	22 706	2 412	-	261	937	23 875	-	5	2 556	9	1 990	38 837	-	20	2 847	29	101	10 776	17	16 778	-	23	58	12 473	136 710
- mars "	27 402	2 201	23	129	2 411	26 273	-	-	3 211	111	2 400	43 211	-	20	3 441	3 328	258	4	29	22 937	-	24	121	13 479	151 013
- avril "	19 952	2 827	-	23	2 130	46 394	-	-	5 506	159	2 364	35 994	-	20	4 268	13 514	81	20	23	24 236	-	23	77	11 468	169 079
- mai "	26 972	3 276	23	65	3 689	39 341	-	-	21 849	149	2 808	47 513	-	-	5 294	12 033	195	1	72	30 734	-	23	276	17 470	211 783
- juin "	21 693	3 148	24	44	3 046	28 192	-	-	4 011	-	2 021	41 285	-	40	4 552	4 715	1 722	5 001	252	29 076	-	24	205	13 685	162 736
- juillet "	23 233	3 106	-	-	1 366	28 404	-	5	699	-	1 391	36 100	-	-	4 253	1 919	1 559	-	104	25 410	-	10	88	11 483	139 130
- août "	33 712	2 186	19	-	1 200	24 832	-	5	1 056	14	2 090	26 411	-	-	3 146	848	2 590	-	154	20 187	-	27	221	16 721	135 419
- septembre "	29 721	2 191	45	61	1 831	26 727	-	-	2 125	17	2 564	26 131	-	-	2 725	2 678	1 459	11 995	121	18 142	-	6	277	33 794	162 610
Total	290 553	24 479	164	1 698	19 048	371 710	0	26	72 542	497	28 447	435 879	2	241	39 998	39 148	19 512	27 804	984	294 957	0	207	1 720	208 529	1 878 145
<i>dont DOM</i>	6 577	0	155	0	0	53 684	0	0	1 111	0	1 459	11 562	0	0	0	45	112	22 328	0	40 162	0	0	0	1 527	138 722
<b>Campagne 2011/12</b> ( Oct 10 à Sept 11)																									
- octobre 2011	19 913	352	62	138	399	24 062	-	5	4 066	48	2 694	33 828	-	-	3 666	1 305	587	265	44	29 102	-	29	225	53 359	174 149
Total	19 913	352	62	138	399	24 062	0	5	4 066	48	2 694	33 828	0	0	3 666	1 305	587	265	44	29 102	0	29	225	53 359	174 149
<i>dont DOM</i>	654	0	62	0	0	228	0	0	88	0	0	1 336	0	0	0	0	0	0	0	11 754	0	0	0	0	14 122

(1) Seuls sont indiqués les Etats membres vers lesquels du sucre a été expédié depuis 2005/06. UE à 25 jusqu'en 2006/07 et UE 27 à compter du 1er octobre 2007.

Sources : Douanes



**IMPORTATIONS FRANCAISES DE SUCRE DES  
PAYS TIERS PAR PAYS D'ORIGINE EN 2011/12**

	(en t de sucre blanc)			(en t de sucre blanc)	
	AOUT 2011	SEPTEMBRE 2011	Total Du 1.10.2010 Au 30.09.2011	OCTOBRE 2011	Total Du 1.10.2011 Au 31.10.2011
<b>EN PROVENANCE DES ACP ET INDE</b>					
- Guyana	-	-	13 285	-	-
- Inde	-	-	6	5	5
- Madagascar	-	-	-	-	-
- Malawi	-	44	235	-	-
- Mozambique	-	-	-	-	-
- Ile Maurice	375	701	85 169	748	748
- République démocratique du Congo	-	-	-	-	-
- Sénégal	-	-	-	-	-
- Soudan	-	-	19 551	-	-
- Swaziland	-	-	2 079	-	-
- Zambie	-	-	340	-	-
	375	745	120 665	753	753
<i>dont sucre blanc :</i>	0	44	55 165	205	205
<b>EN PROVENANCE D'AUTRES PAYS</b>					
- Algérie	2 280	780	6 180	-	-
- Argentine	1 368	926	2 751	24	24
- Brésil	23 340	1 094	49 210	24 700	24 700
- Chine	-	31	143	-	-
- Colombie	140	750	951	-	-
- Costa Rica	40	19	396	61	61
- Cuba	279	-	667	-	-
- Egypte	-	750	750	-	-
- Emirats Arabes Unis	483	983	1 466	-	-
- Equateur	-	14	46	-	-
- Etats-Unis	2	6	29	3	3
- Malaisie	420	2 000	2 420	1	1
- Maroc	-	-	1	-	-
- Mauritanie	6	-	106	27	27
- Mexique	-	1	3	-	-
- Panama	47	86	248	-	-
- Paraguay	355	207	1 973	279	279
- Pérou	-	15	200	-	-
- Philippines	8	20	92	12	12
- République Dominicaine	-	-	1	-	-
- Suisse	15	29	245	20	20
- Surinam	1	3	21	-	-
- Thaïlande	-	920	2 920	764	764
- Turquie	-	-	2	-	-
- Vietnam	1	1	3	-	-
	28 785	8 635	70 824	25 891	25 891
<i>dont sucre blanc :</i>	5 180	6 950	19 785	1 848	1 848
(2)	1		1	2	2
<b>DIVERS (1)</b>	-10 274		-25 000		
			(3)		
<b>TOTAL GENERAL</b>	<b>18 887</b>	<b>9 380</b>	<b>166 490</b>	<b>26 646</b>	<b>26 646</b>
<i>dont sucre blanc :</i>	<b>5 180</b>	<b>6 994</b>	<b>74 950</b>	<b>2 053</b>	<b>2 053</b>

(1) Les quantités négatives sur cette ligne proviennent d'un retranchement des quantités importées en perfectionnement actif.

(2) Les quantités indiquées correspondent à un code douanier pour une origine non encore déterminée.

(3) estimation des quantités totales de sucre importées au titre du régime de perfectionnement actif pour la campagne 2010/11.

Source : Douanes

## IMPORTATIONS FRANCAISES DE SUCRE DES PAYS TIERS PAR PAYS D'ORIGINE de 2008/09 à 2010/11

(en t de sucre blanc)

	2008/09 de 10/2008 à 09/2009	2009/10 de 10/2009 à 09/2010	2010/11											2010/11 de 10/2010 à 09/2011	
			OCTOBRE 2010	NOVEMBRE 2010	DECEMBRE 2010	JANVIER 2011	FEVRIER 2011	MARS 2011	AVRIL 2011	MAI 2011	JUIN 2010	JUILLET 2010	AOÛT 2010		SEPTEMBRE 2010
<b>EN PROVENANCE DES ACP ET INDE</b>															
- Côte d'Ivoire	2 167	47	-	-	-	-	-	-	-	-	-	-	-	-	-
- Guyana	9 132	-	-	6 688	130	6 067	280	76	-	-	22	22	-	-	13 285
- Inde	208	12	-	-	-	-	-	-	6	-	-	-	-	-	6
- Malawi	332	275	-	-	105	42	-	-	-	22	22	-	-	44	235
- Ile Maurice	52 650	115 102	153	26 777	628	27 334	531	27 309	131	479	708	43	375	701	85 169
- Sénégal	-	5	-	-	-	-	-	-	-	-	-	-	-	-	-
- Soudan	-	-	-	-	-	-	19 551	-	-	-	-	-	-	-	19 551
- Swaziland	48 008	24 375	277	421	551	111	-	-	203	-	516	-	-	-	2 079
- Trinidad-et-Tobago	-	863	-	-	-	-	-	-	-	-	-	-	-	-	-
- Zambie	-	-	-	-	-	-	211	-	-	-	-	129	-	-	340
<i>dont sucre blanc :</i>	116 570	140 679	430	33 886	1 414	33 554	20 776	27 385	653	501	752	194	375	745	120 665
	1 654	38 302	130	26 290	163	22	109	27 285	608	99	264	151	0	44	55 165
<b>EN PROVENANCE D'AUTRES PAYS</b>															
- Algérie	-	-	-	-	-	-	-	-	-	1 000	2 120	-	2 280	780	6 180
- Argentine	2 661	388	211	-	-	-	-	50	-	50	146	-	1 368	926	2 751
- Australie	-	196	-	-	-	-	-	-	-	-	-	-	-	-	-
- Barbades	14 567	7 020	-	-	-	-	-	-	-	-	-	-	-	-	-
- Bosnie Herzegovine	1	1 038	-	-	-	-	-	-	-	-	-	-	-	-	-
- Brésil	29 583	10 956	793	1 467	927	886	1 239	1 409	1 026	561	7 667	8 801	23 340	1 094	49 210
- Chine	114	2	-	20	-	11	16	11	-	2	30	22	-	31	143
- Colombie	-	137	-	31	-	-	-	-	-	23	7	-	140	750	951
- Costa Rica	436	8	50	52	51	-	22	62	-	41	59	-	40	19	396
- Cuba	17 537	432	64	21	86	-	43	-	-	43	87	44	279	-	667
- Egypte	-	-	-	-	-	-	-	-	-	-	-	-	-	750	750
- Emirats Arabes Unis	-	-	-	-	-	-	-	-	-	-	-	-	483	983	1 466
- Equateur	65	322	1	2	-	-	17	12	-	-	-	-	-	14	46
- Etats-Unis	23	0	2	3	2	3	2	3	2	1	1	2	2	6	29
- Israel	71	25	-	-	-	-	-	-	-	-	-	-	-	-	-
- Malaisie	-	-	-	-	-	-	-	-	-	-	-	-	420	2 000	2 420
- Maroc	-	-	-	-	-	-	-	-	-	1	-	-	-	-	1
- Mauritanie	73	-	8	6	6	12	-	18	-	-	44	6	6	-	106
- Mexique	-	-	-	-	-	1	-	-	-	-	-	1	-	1	3
- Myanmar	18	-	-	-	-	-	-	-	-	-	-	-	-	-	-
- Nicaragua	-	6	-	-	-	-	-	-	-	-	-	-	-	-	-
- Népal	-	6	-	-	-	-	-	-	-	-	-	-	-	-	-
- Panama	-	-	-	-	-	-	-	-	-	68	24	23	47	86	248
- Paraguay	2 968	-	123	152	197	90	70	636	54	58	21	10	355	207	1 973
- Pérou	84	-	27	11	14	-	11	24	64	17	-	17	-	15	200
- Philippines	78	3 723	10	11	-	10	8	11	13	1	-	-	8	20	92
- République Dominicaine	30 620	148	-	-	-	-	1	-	-	-	-	-	-	-	1
- Russie	1	105	-	-	-	-	-	-	-	-	-	-	-	-	-
- Serbie	-	7	-	-	-	-	-	-	-	-	-	-	-	-	-
- Sri Lanka	1	-	-	-	-	-	-	-	-	-	-	-	-	-	-
- Suisse	207	-	27	13	12	28	32	14	15	19	16	25	15	29	245
- Surinam	-	1	3	3	2	2	-	2	2	1	-	2	1	3	21
- Thaïlande	1 701	157	-	245	6	245	245	294	8	319	377	261	-	920	2 920
- Togo	-	15	-	-	-	-	-	-	-	-	-	-	-	-	-
- Turquie	-	1 382	-	-	-	-	2	-	-	-	-	-	-	-	2
- Vietnam	-	-	-	-	-	-	-	-	-	-	1	0	1	1	3
<i>dont sucre blanc :</i>	101 310	26 122	1 319	2 037	1 303	1 288	1 708	2 546	1 184	2 205	10 600	9 214	28 785	8 635	70 824
	5 615	5 532	186	469	170	429	572	735	268	1 608	2 715	503	5 180	6 950	19 785
(2)	828	-	-	-	-	-	-	-	-	-	-	-	1	-	1
	-11 858	-6 433	0	-239	-101	0	-198	-49	0	0	-1 913	0	-10 274	0	-25 000
<b>DIVERS (1)</b>															
<b>TOTAL GENERAL</b>	<b>206 850</b>	<b>160 369</b>	<b>1 749</b>	<b>35 684</b>	<b>2 616</b>	<b>34 842</b>	<b>22 286</b>	<b>29 882</b>	<b>1 837</b>	<b>2 706</b>	<b>9 439</b>	<b>9 408</b>	<b>18 887</b>	<b>9 380</b>	<b>166 490</b>
<i>dont sucre blanc :</i>	<b>7 269</b>	<b>43 836</b>	<b>316</b>	<b>26 759</b>	<b>333</b>	<b>451</b>	<b>681</b>	<b>28 020</b>	<b>876</b>	<b>1 707</b>	<b>2 979</b>	<b>654</b>	<b>5 180</b>	<b>6 994</b>	<b>74 950</b>

(1) Les quantités négatives sur cette ligne proviennent d'un retranchement des quantités importées au titre du perfectionnement actif.

(2) Les quantités indiquées correspondent à un code douanier pour une origine non encore déterminée.

Source : Douanes

**EXPORTATIONS FRANCAISES DE SUCRE VERS LES PAYS TIERS  
PAR PAYS DE DESTINATION (1) EN 2011/12**

(en t de sucre blanc)

	AOUT 2011	SEPTEMBRE 2011	TOTAL du 1.10.2010 Au 30.09.2011	OCTOBRE 2011	TOTAL du 1.10.2011 Au 31.10.2011
<b>AFRIQUE</b>					
AFRIQUE DU NORD :					
- Algérie	111	198	87 016	3 910	3 910
- Egypte	-	9	1 097	9 869	9 869
- Libye	-	-	9 174	7 000	7 000
- Maroc	56	-	557	100	100
- Tunisie	55	13 201	30 876	12 051	12 051
	222	13 408	128 720	32 930	32 930
<i>dont sucre brut :</i>	6	0	111	0	0
AFRIQUE OCCIDENTALE :					
- Bénin	151	454	3 049	534	534
- Burkina Faso	-	-	3 966	-	-
- Côte-d'Ivoire	-	5	294	-	-
- Gambie	60	44	236	-	-
- Ghana	-	261	1 745	563	563
- Guinée	-	-	688	-	-
- Libéria	-	44	88	-	-
- Mali	-	-	1	-	-
- Mauritanie	-	22	68	-	-
- Niger	-	-	1 970	219	219
- Nigéria	2 918	2 918	21 397	-	-
- Sénégal	94	573	10 892	203	203
- Sierra Léone	43	-	737	-	-
- Soudan	-	6 750	6 750	8 450	8 450
- Tchad	-	2	2	-	-
- Togo	304	649	5 347	131	131
	3 570	11 722	57 230	10 100	10 100
<i>dont sucre brut :</i>	1	2	3	1	0

(1) Il s'agit des quantités de sucre dédouanées vers un pays tiers au départ de France, à l'exclusion des dédouanements effectués en Belgique, qu'ils portent sur du sucre du quota

Source : Douanes

**EXPORTATIONS FRANCAISES DE SUCRE VERS LES PAYS TIERS  
PAR PAYS DE DESTINATION EN 2011/12**

(en t de sucre blanc)

	AOUT 2011	SEPTEMBRE 2011	TOTAL du 1.10.2010 au 30.09.2011	OCTOBRE 2011	TOTAL du 1.10.2011 au 31.10.2011
<b>AFRIQUE CENTRALE ORIENTALE ET AUSTRALE :</b>					
- Afrique du Sud	-	-	1	1	1
- Cameroun	40	1	3 966	20	20
- Comores	-	1	1	-	-
- Congo (Rep)	5	-	9	1	1
- Djibouti	-	22	80	1	1
- Guinée équatoriale	44	174	1 539	262	262
- Kenya	-	-	230	52	52
- Madagascar	-	18	18	-	-
- Tanzanie	-	-	805	-	-
	91	216	6 662	337	337
<i>dont sucre brut :</i>	2	0	12	0	0
<b>AMERIQUES</b>					
- Antigua et Barbuda	-	-	-	-	-
- Antilles néerlandaises	-	-	15	3	3
- Bresil	-	-	12	-	-
- Canada	50	11	255	23	23
- Etats-Unis	9	17	215	19	19
- Mexique	160	-	4 402	-	-
	219	28	4 899	45	45
<i>dont sucre brut :</i>	18	5	98	13	13

**EXPORTATIONS FRANCAISES DE SUCRE VERS LES PAYS TIERS  
PAR PAYS DE DESTINATION EN 2011/12**

(en t de sucre blanc)

	AOUT 2011	SEPTEMBRE 2011	TOTAL du 1.10.2010 au 30.09.2011	OCTOBRE 2011	TOTAL du 1.10.2011 au 31.10.2011
<b>ASIE</b>					
<b>ASIE OCCIDENTALE</b>					
- Arabie Saoudite	68	602	5 626	1 449	1 449
- Bahreïn	-	-	1 794	-	-
- Cisjordanie	-	-	2 300	-	-
- Emirats Arabes Unis	6	-	3 950	4 166	4 166
- Israël	600	1 974	34 281	3 955	3 955
- Jordanie	21	32	119	-	-
- Koweït	-	6	10 608	2 645	2 645
- Liban	539	3 206	13 861	2 644	2 644
- Qatar	-	-	92	-	-
- Oman	-	-	92	-	-
- Syrie	-	690	4 807	9 159	9 159
- Yémen	-	-	-	-	-
	1 234	6 510	77 530	24 018	24 018
<i>dont sucre brut :</i>	1	5	19	2	0
<b>AUTRES PAYS D'ASIE :</b>					
- Afghanistan	2	-	2	1	1
- Chine	-	-	20	2	2
- Corée du sud	-	16	60	-	-
- Hong-Kong	3	2	18	-	-
- Inde	-	-	86	-	-
- Indonésie	-	-	7	-	-
- Japon	37	32	574	59	59
- Kirgizthan	-	-	483	-	-
- Malaisie	-	-	6	-	-
- Maldives	-	-	9	-	-
- Pakistan	-	21	43	-	-
- Philippines	-	-	2	-	-
- Singapour	-	-	697	6	6
- Taïwan	-	-	10	4	4
- Thaïlande	5	-	15	-	-
- Viêt-Nam	-	-	2	-	-
	47	71	2 034	72	72
<i>dont sucre brut :</i>	12	1	185	42	42
<b>AUSTRALIE ET OCEANIE</b>					
- Australie	-	8	61	-	-
- Fidji	-	-	-	-	-
- Nouvelle Calédonie	38	34	309	3	3
- Nouvelle Zélande	-	2	4	1	1
- Polynésie française / Wallis	11	29	744	1	1
	49	73	1 118	5	5
<i>dont sucre brut :</i>	4	6	51	0	0

**EXPORTATIONS FRANCAISES DE SUCRE VERS LES PAYS TIERS  
PAR PAYS DE DESTINATION EN 2010/11**

(en t de sucre blanc)

	AOUT 2011	SEPTEMBRE 2011	TOTAL du 1.10.2010 au 30.09.2011	OCTOBRE 2011	TOTAL du 1.10.2011 au 31.10.2011
<b>EUROPE (hors UE)</b>					
- Albanie	-	-	-	-	-
- Andorre	301	452	3 756	386	386
- Azerbaïdjan	-	-	31	-	-
- Bosnie Herzegovine	-	22	186	22	22
- Croatie	-	-	-	-	-
- Géorgie	-	-	8	-	-
- Islande	-	-	-	-	-
- Kosovo	1	-	2	-	-
- Macédoine	-	-	4	-	-
- Monténégro	-	-	-	-	-
- Norvège	-	12	79	23	23
- Ouzbékistan	-	-	-	-	-
- Russie	1	-	35	4	4
- Serbie	-	-	-	-	-
- Suisse	5 893	5 582	45 329	2 281	2 281
- Turquie	296	386	1 927	61	61
- Ukraine	-	-	5	-	-
	6 492	6 454	51 362	2 777	2 777
<i>dont sucre brut :</i>	7	13	123	7	7
Autres destinations (ND)		1	4		0
<b>DIVERS (1)</b>		-311	-1 320	-385	-385
<b>TOTAL GENERAL</b>	<b>11 924</b>	<b>38 172</b>	<b>328 239</b>	<b>69 899</b>	<b>69 899</b>
<i>dont sucre brut :</i>	<b>51</b>	<b>32</b>	<b>602</b>	<b>65</b>	<b>65</b>

(1) Les quantités négatives sur cette ligne proviennent d'un retranchement des quantités exportées au titre du perfectionnement actif.

**EXPORTATIONS FRANCAISES DE SUCRE VERS LES PAYS TIERS  
PAR PAYS DE DESTINATION (1) DE 2008/09 A 2010/11**

(en t de sucre blanc)

	2008/09 de 10/2008 à 09/2009	2009/10 de 10/2009 à 09/2010	2010/11											2009/10 de 10/2010 à 09/2011	
			OCTOBRE 2010	NOVEMBRE 2010	DECEMBRE 2010	JANVIER 2011	FEVRIER 2011	MARS 2011	AVRIL 2011	MAI 2011	JUIN 2011	JUILLET 2011	AOUT 2011		SEPTEMBRE 2011
<b>AFRIQUE</b>															
AFRIQUE DU NORD :															
- Algérie	104 456	97 581	110	31 766	18 572	2 900	8 921	10 528	13 007	704	199	-	111	198	87 016
- Egypte	3 965	25 431	51	48	690	10	-	-	232	33	-	24	-	9	1 097
- Libye	3 301	41 476	2 874	-	-	-	6 300	-	-	-	-	-	-	-	9 174
- Maroc	323	189	39	-	50	139	13	73	1	141	45	-	56	-	557
- Tunisie	665	43 201	17 124	51	32	50	68	72	-	34	94	95	55	13 201	30 876
	112 710	207 878	20 198	31 865	19 344	3 099	15 302	10 673	13 240	912	338	119	222	13 408	128 720
<i>dont sucre brut :</i>	155	125	5	4	24	3	49	8	1	0	10	1	6	0	111
AFRIQUE OCCIDENTALE :															
- Bénin	4 453	7 904	281	173	130	-	432	562	-	325	281	260	151	454	3 049
- Burkina Faso	-	-	-	-	-	-	-	1	2 980	-	438	547	-	-	3 966
- Côte-d'Ivoire	5	543	1	2	-	1	-	1	-	103	181	-	-	5	294
- Gambie	175	472	-	-	-	-	-	-	-	22	44	66	60	44	236
- Ghana	695	3 454	-	130	-	108	195	196	261	109	131	354	-	261	1 745
- Guinée	1 399	466	-	44	322	-	322	-	-	-	-	-	-	-	688
- Libéria	110	263	-	-	-	-	-	-	-	-	44	-	-	44	88
- Mali	66	6 852	-	-	-	-	-	-	-	-	1	-	-	-	1
- Mauritanie	-	14 745	23	-	-	-	23	-	-	-	-	-	-	22	68
- Niger	12 108	11 619	-	-	-	-	-	-	438	1 532	-	-	-	-	1 970
- Nigéria	18 372	47 171	-	1 945	1 945	-	2 918	1 945	1 945	2 918	-	1 945	2 918	2 918	21 397
- Sénégal	35 188	31 798	388	747	637	1 084	520	1 549	1 521	1 707	1 724	348	94	573	10 892
- Sierra Léone	130	329	-	43	86	92	135	115	43	180	-	-	43	-	737
- Soudan	-	15 000	-	-	-	-	-	-	-	-	-	-	-	6 750	6 750
- Tchad	9	3 114	-	-	-	-	-	-	-	-	-	-	-	2	2
- Togo	2 483	4 909	352	218	338	512	612	576	-	556	309	921	304	649	5 347
	75 193	148 639	1 045	3 302	3 458	1 797	5 157	4 945	7 188	7 452	3 153	4 441	3 570	11 722	57 230
<i>dont sucre brut :</i>	3	4	0	0	0	0	0	0	0	0	0	0	1	2	3

(1) Il s'agit des quantités de sucre dédouanées vers un pays tiers au départ de France, à l'exclusion des dédouanements effectués en Belgique, qu'ils portent sur du sucre du quota ou sur du sucre hors quota.

Source : Douanes

**EXPORTATIONS FRANCAISES DE SUCRE VERS LES PAYS TIERS  
PAR PAYS DE DESTINATION DE 2008/09 A 2010/11**

(en t de sucre blanc)

	2008/09 de 10/2008 à 09/2009	2009/10 de 10/2009 à 09/2010	2010/11											2010/11 de 10/2010 à 09/2011	
			OCTOBRE 2010	NOVEMBRE 2010	DECEMBRE 2010	JANVIER 2011	FEVRIER 2011	MARS 2011	AVRIL 2011	MAI 2011	JUIN 2011	JUILLET 2011	AOÛT 2011		SEPTEMBRE 2011
<b>AFRIQUE CENTRALE ORIENTALE ET AUSTRALE :</b>															
- Afrique du Sud	2	6	-	-	-	-	1	-	-	-	-	-	-	-	1
- Angola	-	2	-	-	-	-	-	-	-	-	-	-	-	-	0
- Cameroun	4 510	8 855	946	-	1	779	671	508	1 012	8	-	-	40	1	3 966
- Comores	-	-	-	-	-	-	-	-	-	-	-	-	-	1	1
- Congo (Rep)	5	-	-	-	-	-	-	3	-	-	-	1	5	-	9
- Djibouti	65	67	-	-	32	-	-	-	-	2	23	1	-	22	80
- Gabon	9	23	-	-	-	-	-	-	-	-	-	-	-	-	0
- Guinée équatoriale	830	830	131	-	318	152	22	87	197	153	130	131	44	174	1 539
- Kenya	-	414	-	-	230	-	-	-	-	-	-	-	-	-	230
- Madagascar	19	1	-	-	-	-	-	-	-	-	-	-	-	18	18
- Mayotte	7	16	-	2	-	-	-	2	2	-	3	2	2	-	13
- Tanzanie	-	-	-	805	-	-	-	-	-	-	-	-	-	-	805
	5 447	10 214	1 077	807	581	931	694	600	1 211	163	156	135	91	216	6 662
<i>dont sucre brut :</i>	2	15	0	2	0	0	0	2	2	0	2	2	2	0	12
<b>AMERIQUES</b>															
- Antilles néerlandaises	-	6	4	-	-	1	-	5	1	1	1	2	-	-	15
- Bresil	-	-	-	-	-	12	-	-	-	-	-	-	-	-	12
- Canada	285	179	13	30	3	15	25	10	38	33	14	13	50	11	255
- Colombie	1	1	-	-	-	-	-	-	-	-	-	-	-	-	0
- Dominique	35	18	-	-	-	-	-	-	-	-	-	-	-	-	0
- Etats-Unis	106	225	24	16	34	19	14	17	25	2	19	19	9	17	215
- Mexique	7	2 200	-	380	440	360	940	22	-	900	680	520	160	-	4 402
- Panama	-	-	0	-	-	0	-	-	-	-	-	0	-	0	0
	434	2 629	37	426	477	406	979	49	64	936	713	552	219	28	4 899
<i>dont sucre brut :</i>	125	55	8	7	1	6	7	9	13	12	6	6	18	5	98



**EXPORTATIONS FRANCAISES DE SUCRE VERS LES PAYS TIERS  
PAR PAYS DE DESTINATION DE 2008/09 A 2010/11**

(en t de sucre blanc)

	2008/09 de 10/2008 à 09/2009	2009/10 de 10/2009 à 09/2010	2010/11											2010/11 de 10/2010 à 09/2011	
			OCTOBRE 2010	NOVEMBRE 2010	DECEMBRE 2010	JANVIER 2011	FEVRIER 2011	MARS 2011	AVRIL 2011	MAI 2011	JUIN 2011	JUILLET 2011	AOUT 2011		SEPTEMBRE 2011
<b>ASIE</b>															
- Arabie Saoudite	1 266	13 523	-	437	1 012	506	781	966	1 218	15	21	-	68	602	5 626
- Bahreïn	-	805	414	506	414	230	-	-	-	230	-	-	-	-	1 794
- Cisjordanie	-	4 002	-	-	-	-	-	1 380	920	-	-	-	-	-	2 300
- Emirats Arabes Unis	5 364	8 129	-	2 125	1 043	690	8	9	-	68	-	1	6	-	3 950
- Israël	72 176	89 683	8 471	5 623	4 050	4 259	3 253	3 334	1 579	418	-	720	600	1 974	34 281
- Jordanie	-	4 151	22	-	-	-	-	22	-	22	-	-	21	32	119
- Koweït	1 496	1 035	1 679	966	1 035	344	1 334	1 863	1 173	2 208	-	-	-	6	10 608
- Liban	1 860	16 665	456	1 493	2 179	1 781	1 580	1 198	790	-	59	580	539	3 206	13 861
- Qatar	-	5	-	92	-	-	-	-	-	-	-	-	-	-	92
- Oman	-	92	92	-	-	-	-	-	-	-	-	-	-	-	92
- Syrie	11 000	31 600	-	-	1 012	1 150	1 012	943	-	-	-	-	-	690	4 807
- Yémen	-	23	-	-	-	-	-	-	-	-	-	-	-	-	0
	93 162	169 713	11 134	11 242	10 745	8 960	7 968	9 715	5 680	2 961	80	1 301	1 234	6 510	77 530
<i>dont sucre brut :</i>	5	14	0	3	2	1	0	5	2	0	0	0	1	5	19
<b>AUTRES PAYS D'ASIE :</b>															
- Afghanistan	-	-	-	-	-	-	-	-	-	-	-	-	2	-	2
- Bangladesh	-	44	0	-	-	-	-	-	0	-	-	-	-	-	0
- Chine	5	349	-	5	-	3	-	2	3	3	2	2	-	-	20
- Corée du sud	32	44	-	7	-	-	8	-	7	13	-	9	-	16	60
- Hong-Kong	9	18	-	3	-	-	4	-	-	1	2	3	3	2	18
- Inde	3	3 315	-	-	84	-	2	-	-	-	-	-	-	-	86
- Indonésie	-	-	-	-	7	-	-	-	-	-	-	-	-	-	7
- Japon	374	511	98	-	33	45	57	65	33	71	43	60	37	32	574
- Kirgizthan	-	-	-	-	-	483	0	-	0	0	0	0	0	0	483
- Malaisie	2	7	-	-	-	-	-	-	-	6	-	-	-	-	6
- Maldives	1	4	0	-	-	-	-	9	0	0	-	-	-	-	9
- Pakistan	-	-	-	-	-	-	-	22	-	-	-	-	-	21	43
- Philippines	2	-	-	-	-	-	-	2	-	-	-	-	-	-	2
- Singapour	4	5	230	460	-	7	-	-	-	-	-	-	-	-	697
- Sri Lanka	-	1 096	-	-	-	-	-	-	-	-	-	-	-	-	0
- Taïwan	1 250	103	2	-	4	1	-	-	-	3	-	-	-	-	10
- Thaïlande	16	9	-	6	-	-	-	-	-	4	-	-	5	-	15
- Viêt-Nam	1	3	-	-	-	-	-	-	-	-	2	-	-	-	2
	1 699	5 508	330	481	128	539	71	100	43	101	49	74	47	71	2 034
<i>dont sucre brut :</i>	95	95	19	0	0	28	37	30	0	29	3	26	12	1	185
<b>AUSTRALIE ET OCEANIE</b>															
- Australie	46	39	8	-	7	-	8	-	-	8	22	-	-	8	61
- Nouvelle Calédonie	238	211	57	-	32	42	15	18	39	-	18	16	38	34	309
- Nouvelle Zélande	119	5	-	-	2	-	-	-	-	-	-	-	-	2	4
- Polynésie française	217	627	22	1	106	36	113	68	138	108	50	62	11	29	744
	620	882	87	1	147	78	136	86	177	116	90	78	49	73	1 118
<i>dont sucre brut :</i>	68	43	6	0	5	14	3	1	3	1	4	4	4	6	51

**EXPORTATIONS FRANCAISES DE SUCRE VERS LES PAYS TIERS  
PAR PAYS DE DESTINATION DE 2008/09 A 2010/11**

(en t de sucre blanc)

	2008/09 de 10/2008 à 09/2009	2009/10 de 10/2009 à 09/2010	2010/11											2010/11 de 10/2010 à 09/2011	
			OCTOBRE 2010	NOVEMBRE 2010	DECEMBRE 2010	JANVIER 2011	FEVRIER 2011	MARS 2011	AVRIL 2011	MAI 2011	JUIN 2011	JUILLET 2011	AOUT 2011		SEPTEMBRE 2011
<b>EUROPE (hors UE)</b>															
- Albanie	1	-	-	-	-	-	-	-	-	-	-	-	-	-	0
- Andorre	5 399	3 481	436	260	162	231	185	370	324	344	342	349	301	452	3 756
- Azerbaïdjan	-	-	-	-	-	-	-	-	31	-	-	-	-	-	31
- Bosnie Herzegovine	241	174	35	8	22	-	22	12	-	22	21	22	-	22	186
- Croatie	-	5 000	-	-	-	-	-	-	-	-	-	-	-	-	0
- Géorgie	-	1 139	-	-	-	-	1	7	-	-	-	-	-	-	8
- Islande	92	23	-	-	-	-	-	-	-	-	-	-	-	-	0
- Kosovo	-	-	-	-	-	-	-	-	-	1	-	-	1	-	2
- Macédoine	-	8	1	1	1	-	-	1	-	-	-	-	-	-	4
- Monténégro	-	-	-	-	-	-	-	-	-	-	-	-	-	-	0
- Norvège	83	281	10	-	10	11	-	21	-	-	-	15	-	12	79
- Ouzbékistan	-	-	-	-	-	-	-	-	-	-	-	-	-	-	0
- Russie	1 533	34	6	3	-	3	5	15	-	1	1	-	1	-	35
- Serbie	-	-	-	-	-	-	-	-	-	-	-	-	-	-	0
- Suisse	107 938	41 173	1 928	4 062	2 498	4 558	3 003	4 225	3 522	4 201	2 434	3 423	5 893	5 582	45 329
- Turquie	201	678	126	84	241	63	60	121	215	40	140	155	296	386	1 927
- Ukraine	2	1	-	3	-	1	-	-	-	-	1	-	-	-	5
	115 490	51 992	2 542	4 421	2 934	4 867	3 276	4 772	4 092	4 609	2 939	3 964	6 492	6 454	51 362
<i>dont sucre brut :</i>	265	139	23	10	10	4	11	10	5	20	8	2	7	13	123
Autres Origines (ND)			1	0	1	0	0	0	0	0	1	0	0	1	4
<b>DIVERS (1)</b>	-10 774	-3 079	-139	-269	-96	-155	-36	-157	0	0	-157	0	0	-311	-1 320
<b>TOTAL GENERAL</b>	<b>393 981</b>	<b>594 376</b>	<b>36 311</b>	<b>52 276</b>	<b>37 718</b>	<b>20 522</b>	<b>33 547</b>	<b>30 783</b>	<b>31 695</b>	<b>17 250</b>	<b>7 362</b>	<b>10 664</b>	<b>11 924</b>	<b>38 171</b>	<b>328 239</b>
<i>dont sucre brut :</i>	<b>720</b>	<b>495</b>	<b>61</b>	<b>26</b>	<b>42</b>	<b>56</b>	<b>107</b>	<b>65</b>	<b>26</b>	<b>62</b>	<b>33</b>	<b>41</b>	<b>51</b>	<b>32</b>	<b>602</b>

(1) Les quantités négatives sur cette ligne proviennent d'un retranchement des quantités exportées au titre du perfectionnement actif.

**CERTIFICATS DELIVRES EN FRANCE POUR  
L'EXPORTATION DE SUCRE**

(en t de sucre valeur blanc)

	Sucres produits dans le quota			Sucres produits au-delà du quota (hors quota)
	Suite adjudication	Délivrance automatique	Certificats délivrés sans restitutions	
<b>Engagements de la campagne 2007/08</b>				
	437 050	28 790	7 526	0
<b>Engagements de la campagne 2008/09</b>				
	0	0	3 171	400 997
<b>Engagements de la campagne 2009/10</b>				
	0	0	67 450	501 212
<b>Engagements de la campagne 2010/11</b>				
octobre "	-	-	1 192	258 300
novembre "	-	-	2 372	0
décembre "	-	-	547	0
janvier 2011	-	-	682	0
février "	-	-	335	0
mars "	-	-	692	0
avril "	-	-	1 205	0
mai "	-	-	515	0
juin "	-	-	583	0
juillet "	-	-	555	248 928
août "	-	-	306	0
septembre "	-	-	554	0
	0	0	9 538	507 228
<b>Engagements de la campagne 2010/11</b>				
octobre 2011	-	-	619	0
novembre "	-	-	472	0
	0	0	1 091	0

Source : FranceAgriMer

## **VI – Les échanges français de produits sucrés**

**IMPORTATIONS DE PRODUITS TRANSFORMES EN PROVENANCE DE L'UE ET DES PAYS TIERS**

P R O D U I T S	UE			PT			TOTAL		
	CUMUL Du 1.10.10 Au 31.10.10	OCTOBRE 2011	CUMUL Du 1.10.10 Au 31.10.11	CUMUL Du 1.10.10 Au 31.10.10	OCTOBRE 2011	CUMUL Du 1.10.10 Au 31.10.11	CUMUL Du 1.10.10 Au 31.10.10	OCTOBRE 2011	CUMUL Du 1.10.10 Au 31.10.11
Yoghourts, préparations à base de lait, glaces de consommation (t)	12 349	<b>12 116</b>	12 116	237	<b>242</b>	242	12 586	<b>12 358</b>	12 358
Confiserie sans cacao (t)	8 089	<b>8 211</b>	8 211	569	<b>585</b>	585	8 658	<b>8 796</b>	8 796
Produits cacaotés (t)	35 598	<b>35 684</b>	35 684	1 608	<b>2 195</b>	2 195	37 206	<b>37 879</b>	37 879
Préparations alimentaires diverses (t)	66 492	<b>64 016</b>	64 016	8 840	<b>10 034</b>	10 034	75 332	<b>74 050</b>	74 050
Biscuiterie (t)	32 361	<b>32 487</b>	32 487	828	<b>1 068</b>	1 068	33 189	<b>33 555</b>	33 555
Boissons non alcoolisées (hl)	428 973	<b>561 109</b>	561 109	53 801	<b>65 086</b>	65 086	482 774	<b>626 195</b>	626 195
Liqueurs (hl)	32 730	<b>28 068</b>	28 068	218	<b>722</b>	722	32 948	<b>28 790</b>	28 790
Fruits à l'état congelé (t)	434	<b>323</b>	323	96	<b>121</b>	121	530	<b>444</b>	444
Fruits confits (t)	506	<b>440</b>	440	83	<b>96</b>	96	589	<b>536</b>	536
Confitures (t)	6 227	<b>7 021</b>	7 021	32	<b>214</b>	214	6 259	<b>7 235</b>	7 235
Fruits en conserves avec ou sans alcool (t)	9 061	<b>12 688</b>	12 688	5 335	<b>4 161</b>	4 161	14 396	<b>16 849</b>	16 849
Jus de fruits (t)	43 386	<b>52 355</b>	52 355	21 534	<b>22 699</b>	22 699	64 920	<b>75 054</b>	75 054
Sirops, sucres caramélisés et autres sucres (t)	5 797	<b>4 374</b>	4 374	41	<b>108</b>	108	5 838	<b>4 482</b>	4 482
Laits et crèmes de lait sucrés (t)	2 276	<b>2 070</b>	2 070	0	<b>0</b>	0	2 276	<b>2 070</b>	2 070

Sources : Douanes et FranceAgriMer

**EXPORTATIONS DE PRODUITS TRANSFORMES A DESTINATION DE L'UE ET DES PAYS TIERS**

P R O D U I T S	UE			PT			TOTAL		
	CUMUL		CUMUL	CUMUL		CUMUL	CUMUL		CUMUL
	Du 1.10.10 Au 31.10.10	<b>OCTOBRE 2011</b>	Du 1.10.10 Au 31.10.11	Du 1.10.10 Au 31.10.10	<b>OCTOBRE 2011</b>	Du 1.10.10 Au 31.10.11	Du 1.10.10 Au 31.10.10	<b>OCTOBRE 2011</b>	Du 1.10.10 Au 31.10.11
Yoghourts, préparations à base de lait, glaces de consommation (t)	40 843	<b>39 389</b>	39 389	3 258	<b>3 260</b>	3 260	44 101	<b>42 649</b>	42 649
Confiserie sans cacao (t)	3 536	<b>3 403</b>	3 403	649	<b>643</b>	643	4 185	<b>4 046</b>	4 046
Produits cacaotés (t)	26 303	<b>25 905</b>	25 905	5 030	<b>6 176</b>	6 176	31 333	<b>32 081</b>	32 081
Préparations alimentaires diverses (t)	72 664	<b>77 065</b>	77 065	28 840	<b>31 062</b>	31 062	101 504	<b>108 127</b>	108 127
Biscuiterie (t)	19 795	<b>17 861</b>	17 861	2 246	<b>2 761</b>	2 761	22 041	<b>20 622</b>	20 622
Boissons non alcoolisées (hl)	606 664	<b>602 407</b>	602 407	65 060	<b>119 876</b>	119 876	671 724	<b>722 283</b>	722 283
Liqueurs (hl)	18 521	<b>21 506</b>	21 506	22 124	<b>21 148</b>	21 148	40 645	<b>42 654</b>	42 654
							0	<b>0</b>	0
Fruits à l'état congelé (t)	106	<b>62</b>	62	10	<b>2</b>	2	116	<b>64</b>	64
Fruits confits (t)	681	<b>466</b>	466	118	<b>87</b>	87	799	<b>553</b>	553
Confitures (t)	3 436	<b>4 358</b>	4 358	2 311	<b>1 943</b>	1 943	5 747	<b>6 301</b>	6 301
Fruits en conserves avec ou sans alcool (t)	1 386	<b>1 849</b>	1 849	630	<b>852</b>	852	2 016	<b>2 701</b>	2 701
Jus de fruits (t)	6 590	<b>8 330</b>	8 330	1 022	<b>1 053</b>	1 053	7 612	<b>9 383</b>	9 383
							0	<b>0</b>	0
Sirops, sucres caramélisés et autres sucres (t)	6 655	<b>6 896</b>	6 896	1 433	<b>1 690</b>	1 690	8 088	<b>8 586</b>	8 586
Laits et crèmes de lait sucrés (t)	559	<b>541</b>	541	1 921	<b>391</b>	391	2 480	<b>932</b>	932

Sources : Douanes et FranceAgriMer

**IMPORTATIONS DE SUCRE SOUS FORME DE PRODUITS TRANSFORMES**

P R O D U I T S	UE			PT			TOTAL		
	CUMUL Du 1.10.10 Au 31.10.10	OCTOBRE 2011	CUMUL Du 1.10.11 Au 31.10.11	CUMUL Du 1.10.10 Au 31.10.10	OCTOBRE 2011	CUMUL Du 1.10.11 Au 31.10.11	CUMUL Du 1.10.10 Au 31.10.10	OCTOBRE 2011	CUMUL Du 1.10.11 Au 31.10.11
Yoghourts, préparations à base de lait, glaces de consommation (t)	2 684	2 588	2 588	33	33	33	2 717	2 621	2 621
Confiserie sans cacao (t)	4 709	4 803	4 803	334	344	344	5 043	5 147	5 147
Produits cacaotés (t)	12 186	12 236	12 236	703	888	888	12 889	13 124	13 124
Préparations alimentaires diverses (t)	10 383	9 978	9 978	1 162	1 310	1 310	11 545	11 288	11 288
Biscuiterie (t)	8 266	8 189	8 189	180	231	231	8 446	8 420	8 420
Boissons non alcoolisées (hl)	4 290	5 611	5 611	538	651	651	4 828	6 262	6 262
Liqueurs (hl)	256	210	210	5	11	11	261	221	221
<b>Total produits "Hors Annexe I"</b>	<b>42 774</b>	<b>43 615</b>	<b>43 615</b>	<b>2 955</b>	<b>3 468</b>	<b>3 468</b>	<b>45 729</b>	<b>47 083</b>	<b>47 083</b>
Fruits à l'état congelé (t)	67	57	57	11	18	18	78	75	75
Fruits confits (t)	141	123	123	24	43	43	165	166	166
Confitures (t)	2 220	2 762	2 762	16	80	80	2 236	2 842	2 842
Fruits en conserves avec ou sans alcool (t)	1 087	1 536	1 536	593	438	438	1 680	1 974	1 974
Jus de fruits (t)	5 162	6 665	6 665	1 374	1 340	1 340	6 536	8 005	8 005
<b>Total "Fruits et Légumes Transformés"</b>	<b>8 677</b>	<b>11 143</b>	<b>11 143</b>	<b>2 018</b>	<b>1 919</b>	<b>1 919</b>	<b>10 695</b>	<b>13 062</b>	<b>13 062</b>
<b>Sirops, sucres caramélisés et autres sucres (t)</b>	<b>3 595</b>	<b>2 992</b>	<b>2 992</b>	<b>25</b>	<b>61</b>	<b>61</b>	<b>3 620</b>	<b>3 053</b>	<b>3 053</b>
<b>Laits et crèmes de lait sucrés (t)</b>	<b>942</b>	<b>863</b>	<b>863</b>	<b>0</b>	<b>0</b>	<b>0</b>	<b>942</b>	<b>863</b>	<b>863</b>
<b>TOTAL</b>	<b>55 988</b>	<b>58 613</b>	<b>58 613</b>	<b>4 998</b>	<b>5 448</b>	<b>5 448</b>	<b>60 986</b>	<b>64 061</b>	<b>64 061</b>

Sources : Douanes et FranceAgriMer

**EXPORTATIONS DE SUCRE SOUS FORME DE PRODUITS TRANSFORMES**

P R O D U I T S	UE			PT			TOTAL		
	CUMUL Du 1.10.10 Au 31.10.10	OCTOBRE 2011	CUMUL Du 1.10.10 Au 31.10.11	CUMUL Du 1.10.10 Au 31.10.10	OCTOBRE 2011	CUMUL Du 1.10.11 Au 31.10.11	CUMUL Du 1.10.10 Au 31.10.10	OCTOBRE 2011	CUMUL Du 1.10.11 Au 31.10.11
Yoghourts, préparations à base de lait, glaces de consommation (t)	6 818	6 354	6 354	691	722	722	7 509	7 076	7 076
Confiserie sans cacao (t)	2 051	1 953	1 953	380	376	376	2 431	2 329	2 329
Produits cacaotés (t)	9 019	8 880	8 880	1 742	2 152	2 152	10 761	11 032	11 032
Préparations alimentaires diverses (t)	12 203	12 632	12 632	6 427	6 996	6 996	18 630	19 628	19 628
Biscuiterie (t)	5 199	4 685	4 685	517	697	697	5 716	5 382	5 382
Boissons non alcoolisées (hl)	6 067	6 024	6 024	651	1 199	1 199	6 718	7 223	7 223
Liqueurs (hl)	334	351	351	493	473	473	827	824	824
<b>Total produits "Hors Annexe I"</b>	<b>41 691</b>	<b>40 879</b>	<b>40 879</b>	<b>10 901</b>	<b>12 615</b>	<b>12 615</b>	<b>52 592</b>	<b>53 494</b>	<b>53 494</b>
Fruits à l'état congelé (t)	19	10	10	1	0	0	20	10	10
Fruits confits (t)	339	227	227	56	36	36	395	263	263
Confitures (t)	1 444	1 712	1 712	1 012	887	887	2 456	2 599	2 599
Fruits en conserves avec ou sans alcool (t)	161	220	220	64	86	86	225	306	306
Jus de fruits (t)	993	1 222	1 222	102	155	155	1 095	1 377	1 377
<b>Total "Fruits et Légumes Transformés"</b>	<b>2 956</b>	<b>3 391</b>	<b>3 391</b>	<b>1 235</b>	<b>1 164</b>	<b>1 164</b>	<b>4 191</b>	<b>4 555</b>	<b>4 555</b>
<b>Sirops, sucres caramélisés et autres sucres (t)</b>	<b>3 177</b>	<b>3 375</b>	<b>3 375</b>	<b>766</b>	<b>857</b>	<b>857</b>	<b>3 943</b>	<b>4 232</b>	<b>4 232</b>
<b>Laits et crèmes de lait sucrés (t)</b>	<b>201</b>	<b>190</b>	<b>190</b>	<b>561</b>	<b>152</b>	<b>152</b>	<b>762</b>	<b>342</b>	<b>342</b>
<b>TOTAL</b>	<b>48 025</b>	<b>47 835</b>	<b>47 835</b>	<b>13 463</b>	<b>14 788</b>	<b>14 788</b>	<b>61 488</b>	<b>62 623</b>	<b>62 623</b>

Sources : Douanes et FranceAgriMer



**SOLDE DES ECHANGES DE SUCRE SOUS FORME DE PRODUITS TRANSFORMES**

P R O D U I T S	UE			PT			TOTAL		
	CUMUL		CUMUL	CUMUL		CUMUL	CUMUL		CUMUL
	Du 1.10.10 Au 31.10.10	<b>OCTOBRE 2011</b>	Du 1.10.11 Au 31.10.11	Du 1.10.10 Au 31.10.10	<b>OCTOBRE 2011</b>	Du 1.10.11 Au 31.10.11	Du 1.10.10 Au 31.10.10	<b>OCTOBRE 2011</b>	Du 1.10.11 Au 31.10.11
Yoghourts, préparations à base de lait, glaces de consommation (t)	4 134	<b>3 766</b>	3 766	658	<b>689</b>	689	4 792	<b>4 455</b>	4 455
Confiserie sans cacao (t)	-2 658	<b>-2 850</b>	-2 850	46	<b>32</b>	32	-2 612	<b>-2 818</b>	-2 818
Produits cacaotés (t)	-3 167	<b>-3 356</b>	-3 356	1 039	<b>1 264</b>	1 264	-2 128	<b>-2 092</b>	-2 092
Préparations alimentaires diverses (t)	1 820	<b>2 654</b>	2 654	5 265	<b>5 686</b>	5 686	7 085	<b>8 340</b>	8 340
Biscuiterie (t)	-3 067	<b>-3 504</b>	-3 504	337	<b>466</b>	466	-2 730	<b>-3 038</b>	-3 038
Boissons non alcoolisées (hl)	1 777	<b>413</b>	413	113	<b>548</b>	548	1 890	<b>961</b>	961
Liqueurs (hl)	78	<b>141</b>	141	488	<b>462</b>	462	566	<b>603</b>	603
<b>Total produits "Hors Annexe I"</b>	<b>-1 083</b>	<b>-2 736</b>	<b>-2 736</b>	<b>7 946</b>	<b>9 147</b>	<b>9 147</b>	<b>6 863</b>	<b>6 411</b>	<b>6 411</b>
Fruits à l'état congelé (t)	-48	<b>-47</b>	-47	-10	<b>-18</b>	-18	-58	<b>-65</b>	-65
Fruits confits (t)	198	<b>104</b>	104	32	<b>-7</b>	-7	230	<b>97</b>	97
Confitures (t)	-776	<b>-1 050</b>	-1 050	996	<b>807</b>	807	220	<b>-243</b>	-243
Fruits en conserves avec ou sans alcool (t)	-926	<b>-1 316</b>	-1 316	-529	<b>-352</b>	-352	-1 455	<b>-1 668</b>	-1 668
Jus de fruits (t)	-4 169	<b>-5 443</b>	-5 443	-1 272	<b>-1 185</b>	-1 185	-5 441	<b>-6 628</b>	-6 628
<b>Total "Fruits et Légumes Transformés"</b>	<b>-5 721</b>	<b>-7 752</b>	<b>-7 752</b>	<b>-783</b>	<b>-755</b>	<b>-755</b>	<b>-6 504</b>	<b>-8 507</b>	<b>-8 507</b>
<b>Sirops, sucres caramélisés et autres sucres (t)</b>	<b>-418</b>	<b>383</b>	383	741	<b>796</b>	796	323	<b>1 179</b>	1 179
<b>Laits et crèmes de lait sucrés (t)</b>	<b>-741</b>	<b>-673</b>	-673	561	<b>152</b>	152	-180	<b>-521</b>	-521
<b>TOTAL</b>	<b>-7 963</b>	<b>-10 778</b>	<b>-10 778</b>	<b>8 465</b>	<b>9 340</b>	<b>9 340</b>	<b>502</b>	<b>-1 438</b>	<b>-1 438</b>

Sources : Douanes et FranceAgriMer

## **VII – Les échanges français de mélasses**

**BILAN DES ECHANGES EXTERIEURS FRANCAIS DE MELASSES**

(en tonnes)

	IMPORTATIONS			EXPORTATIONS		
	UE	PAYS TIERS	TOTAL	UE	PAYS TIERS	TOTAL
<b>Campagne 2005/06</b> <i>Total du 1/07 au 30/06</i>	136 637	190 707	327 344	68 067	4 532	72 599
<b>Campagne 2006/07</b> <i>Total du 1/07 au 30/09</i>	154 069	244 924	398 993	21 090	4 419	25 509
<b>Campagne 2007/08</b> <i>Total du 1/10 au 30/09</i>	123 454	350 261	473 715	23 230	25	23 255
<b>Campagne 2008/09</b> <i>Total du 1/10 au 30/09</i>	110 829	206 629	317 458	36 334	4	36 338
<b>Campagne 2009/10</b> <i>Total du 1/10 au 30/09</i>	125 888	160 137	286 025	25 284	4	25 288
<b>Campagne 2010/11</b>						
- octobre 2010	17 944	8 534	26 478	3 203	0	3 203
- novembre "	18 853	19	18 872	124	2 350	2 474
- décembre "	17 550	81	17 631	123	0	123
- janvier 2011	12 125	26 004	38 129	732	0	732
- février "	6 778	16 835	23 613	354	1	355
- mars "	9 730	30 507	40 237	1 305	0	1 305
- avril "	7 174	8 189	15 363	2 272	0	2 272
- mai "	7 929	5 655	13 584	1 550	15	1 565
- juin "	5 484	18 549	24 033	1 758	18	1 776
- juillet "	10 071	8 923	18 994	2 538	0	2 538
- août "	8 099	14 138	22 237	1 284	0	1 284
- septembre "	19 547	15 970	35 517	1 480	0	1 480
<b>Total</b>	<b>141 284</b>	<b>153 404</b>	<b>294 688</b>	<b>16 723</b>	<b>2 384</b>	<b>19 107</b>
<b>Campagne 2011/12</b>						
- octobre 2011	22 338	11 722	34 060	131	0	131
<b>Total</b>	<b>22 338</b>	<b>11 722</b>	<b>34 060</b>	<b>131</b>	<b>0</b>	<b>131</b>

Source : Douanes

**IMPORTATIONS FRANCAISES DE MELASSES EN PROVENANCE DES PAYS DE L'UE (1)**

(en tonnes)

	ALL	DK	ESP	IRL	ITA	PB	POL	POR	ROU	RU	UEBL	TOTAL (2)
<b>Campagne 2005/06</b>												
Total du 01.07.05 au 30.06.06	81 388	-	668	15 354	15	1 848	-	-	-	10 877	26 487	136 637
<b>Campagne 2006/07</b>												
Total du 01.07.06 au 30.09.07	118 864	-	620	57	43	632	-	12	-	140	33 701	154 069
<b>Campagne 2007/08</b>												
Total du 01.10.07 au 30.09.08	76 225	-	576	34	33	61	-	0		9 765	36 760	123 454
<b>Campagne 2008/09</b>												
Total du 01.10.08 au 30.09.09	89 864	-	732	15	105	2 606	-	5	16	226	26 425	119 994
<b>Campagne 2009/10</b>												
Total du 01.10.09 au 30.09.10	108 532	-	498	0	122	29 794	0	0	0	71	6 968	145 985
<b>Campagne 2010/11</b>												
- octobre 2010	13 225	-	50	-	11	2 955	-	-	-	-	1 703	17 944
- novembre "	10 846	-	34	-	4	5 897	-	-	-	-	2 072	18 853
- décembre "	10 660	-	20	-	24	5 858	-	-	-	19	969	17 550
- janvier 2011	5 674	-	29	-	-	5 857	-	-	-	6	559	12 125
- février "	6 023	-	28	-	15	-	-	-	-	35	677	6 778
- mars "	4 770	-	38	-	34	8	-	-	-	4 255	625	9 730
- avril "	6 282	-	18	-	29	1	-	-	-	24	820	7 174
- mai "	4 450	-	41	-	29	-	3 035	-	-	26	348	7 929
- juin "	4 838	11	20	-	15	1	-	-	-	23	576	5 484
- juillet "	6 287	-	38	-	30	2 132	265	-	-	1	1 318	10 071
- août "	5 954	-	25	-	14	1 929	-	-	-	43	134	8 099
- septembre "	5 076	-	23	-	35	8 158	-	-	-	5 308	947	19 547
Total du 01.10.10 au 30.09.11	84 085	11	364	0	240	32 796	3 300	0	0	9 740	10 748	141 284
<b>Campagne 2011/12</b>												
- octobre 2011	13 681	-	14	-	9	7 553	-	-	-	116	965	22 338
Total du 01.10.11 au 31.10.11	13 681	0	14	0	9	7 553	0	0	0	116	965	22 338

(1) Seuls sont indiqués les Etats membres en provenance desquels des mélasses ont été importées depuis 2003/04.

(2) Total des pays adhérents à l'UE au cours de la période considérée.

Source : Douanes

**EXPORTATIONS FRANCAISES DE MELASSES A DESTINATION DES PAYS DE L'UE (1)**

(en tonnes)

	ALL	BUL	CHY	DK	ESP	FIN	GR	ITA	PB	POL	ROU	POR	RU	SLQ	UEBL	TOTAL (2)
<b>Campagne 2005/06</b>																
Total du 01.07.05 au 30.06.06	26		0	185	220	1	2	40	2 887	-	-	-	14 780	-	49 926	65 819
<b>Campagne 2006/07</b>																
Total du 01.07.06 au 30.09.07	38	-	0	0	4 178	1	2	80	107	1	-	3 873	8 377	-	4 432	21 090
<b>Campagne 2007/08</b>																
Total du 01.10.07 au 30.09.08	3	-	-	151	174	155	12	73	1 440	9	-	3	9 681	-	11 529	23 230
<b>Campagne 2008/09</b>																
Total du 01.10.08 au 30.09.09	1	6	8	395	276	-	9	21	14	5 445	-	-	1	-	30 158	36 334
<b>Campagne 2009/10</b>																
Total du 01.10.09 au 30.09.10	2	-	-	424	255	-	9	2	106	-	-	-	1	-	24 485	25 284
<b>Campagne 2010/11</b>																
- octobre 2010	-	-	-	50	26	1	1	-	6	-	-	-	-	-	3 119	3 203
- novembre "	28	-	-	75	12	1	-	-	8	-	-	-	-	-	-	124
- décembre "	52	-	-	22	-	-	-	1	13	-	-	-	-	-	35	123
- janvier 2011	99	-	-	24	-	-	-	583	13	-	13	-	-	-	-	732
- février "	55	-	-	26	-	-	-	260	13	-	-	-	-	-	-	354
- mars "	80	1	-	50	-	-	2	1	1	-	-	-	-	-	1 170	1 305
- avril "	55	-	-	25	-	-	1	-	13	-	-	-	-	-	2 178	2 272
- mai "	53	-	-	51	12	-	-	-	-	-	-	-	-	-	1 434	1 550
- juin "	53	-	-	52	-	-	-	-	13	-	-	-	-	-	1 640	1 758
- juillet "	53	-	-	25	-	-	-	-	-	-	-	-	-	-	2 460	2 538
- août "	26	-	-	-	-	-	-	-	-	-	-	-	-	-	1 258	1 284
- septembre "	80	-	-	51	-	1	-	-	12	-	-	-	-	-	1 336	1 480
Total du 01.10.10 au 30.09.11	634	1	-	451	50	3	4	845	92	-	13	-	-	-	14 630	16 723
<b>Campagne 2011/12</b>																
- octobre 2011	28	-	-	74	26	-	-	-	1	-	-	-	-	-	2	131
Total du 01.10.11 au 31.10.11	28	-	-	74	26	-	-	-	1	-	-	-	-	-	2	131

(1) Seuls sont indiqués les Etats membres en provenance desquels des mélasses ont été importées depuis 2003/04.

(2) Total des pays adhérents à l'UE au cours de la période considérée.

Source : Douanes

## **VIII – Alcool Ethylique**

# Faits et Chiffres

## Décembre 2011

### *Brésil*

#### **Production :**

- L'agence officielle du gouvernement brésilien pour les matières premières, la Conab, a revu à la baisse son estimation de production d'éthanol du pays pour 2011/12 à 22,86 milliards de litres, contre 23,69 milliards de litres en août et 27,60 milliards de litres produits en 2010/11 (*FO Licht du 9 décembre 2011*).

- A la fin du mois de novembre 2011, la production d'éthanol du Centre Sud s'élevait à 20,38 milliards de litres, en recul de 17,7 % par rapport à la même date de la précédente campagne (24,76 milliards de litres). La part de la canne mise en œuvre pour la production d'éthanol était, toujours à fin novembre, de 51,64 % contre 54,8 % un an plus tôt (*FO Licht du 14 décembre 2011*).

EVOLUTION COMPAREE DES COURS DU SUCRE, DE L'ETHANOL (au Brésil) ET DU PETROLE DEPUIS 2000

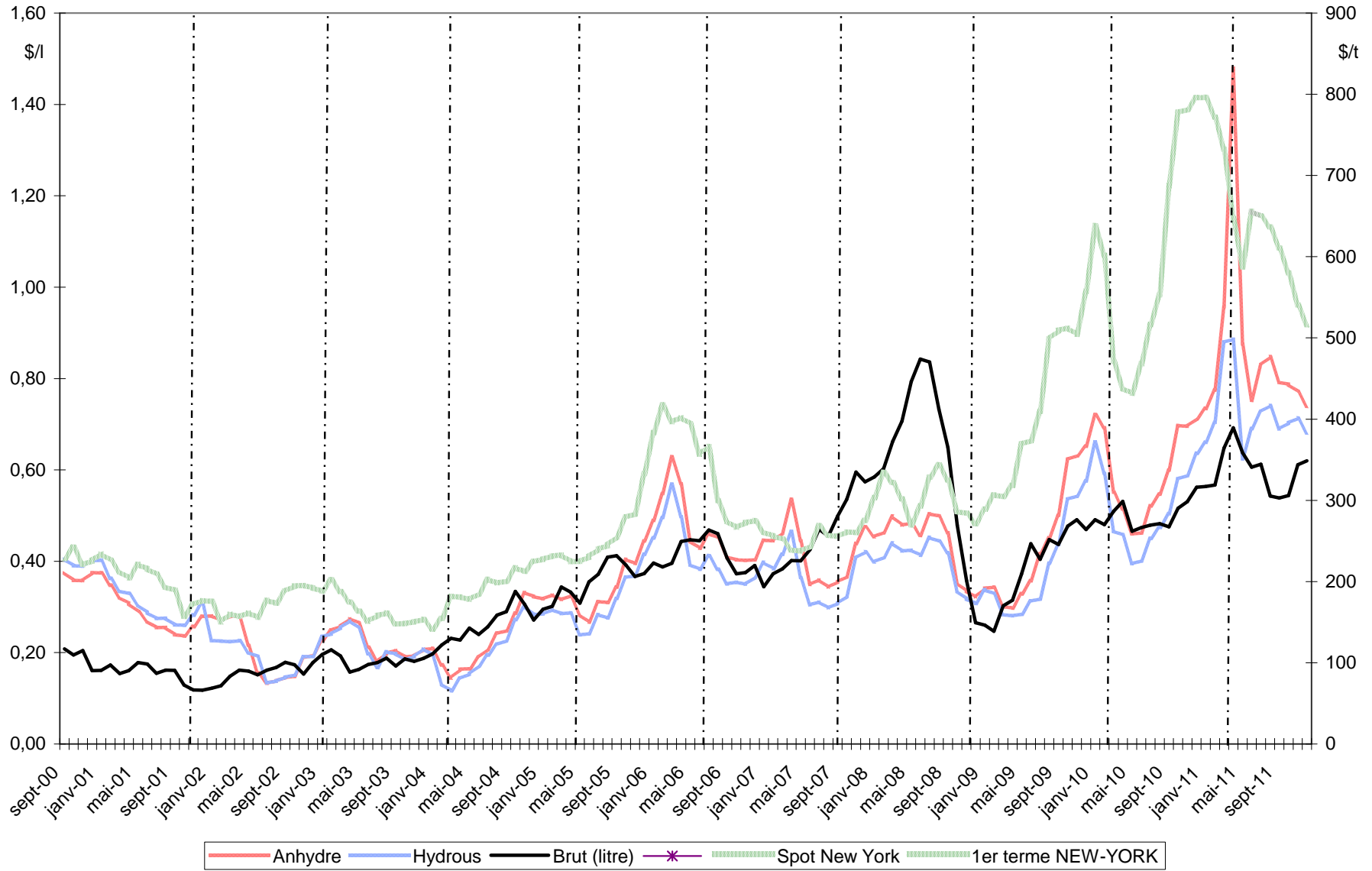

Sources : Ethanol CEPEA, Nymex Light Crude, FranceAgriMer



## BILANS COMMUNAUTAIRES UE - ALCOOL ETHYLIQUE

2008 / 2009 / 2010

*(en hectolitres d'alcool pur)*

	2008 - UE 27 (1)	2009 - UE 27 (2)	2010- UE 27 (2)
	<i>Origine agricole</i>	<i>Origine agricole</i>	<i>Origine agricole</i>
<b>I - RESSOURCES</b>			
1 - Stocks au 1 <sup>er</sup> janvier (1)	<b>8 913 486</b>	<b>9 274 061</b>	<b>9 350 489</b>
2 - Production	<b>40 368 240</b>	<b>49 214 427</b>	<b>54 077 879</b>
3 - Importations	<b>12 887 108</b>	<b>10 940 514</b>	<b>4 023 966</b>
- Droits nuls	3 943 457	3 341 152	1 937 944
- Droits pleins	8 943 651	7 599 362	2 086 022
<b>TOTAL DES RESSOURCES</b>	<b>62 168 834</b>	<b>69 429 002</b>	<b>67 452 334</b>
<b>II - UTILISATIONS</b>			
1 - Livraisons sur le marché intérieur	<b>52 542 682</b>	<b>59 621 238</b>	<b>56 913 116</b>
- Alimentation	11 688 109	10 757 338	8 939 591
- Utilisation industrielle	8 365 354	6 941 702	7 415 918
- Carburant	28 577 302	39 320 785	38 822 640
- Autre	3 911 917	2 601 413	1 734 967
2 - Exportations	<b>352 091</b>	<b>457 275</b>	<b>659 044</b>
<b>TOTAL DES UTILISATIONS</b>	<b>52 894 773</b>	<b>60 078 513</b>	<b>57 572 160</b>
<b>TOTAL STOCKS AU 31/12</b>	<b>9 274 061</b>	<b>9 350 489</b>	<b>9 880 174</b>

(1) Le total des utilisations a été ajusté en fonction du stock final 2008 (et donc du stock initial 2009) déclaré, transmis par la Commission et affiché dans son bilan 2009.

(2) Bilan provisoire

Sources : CE - juillet 2011

**Production 2010 - Répartition par Etat membre et par matière première**

(en hectolitres d'alcool pur)

	Céréales	Betteraves	Vinique	Autres	Total	Part total UE
France	8 753 060	9 045 680	542 497	31 590	<b>18 372 827</b>	33,97%
Allemagne	5 558 658	2 727 943	0	270 351	<b>8 556 952</b>	15,82%
Espagne	4 159 195	108 129	1 155 299	96844	<b>5 519 467</b>	10,21%
Belgique	2 986 770	157 198	0	0	<b>3 143 968</b>	5,81%
Pologne	2 519 577	219 786	0	146 010	<b>2 885 373</b>	5,34%
Hongrie	1 850 150	350 264	11 488	22 086	<b>2 233 988</b>	4,13%
Royaume Uni	1 500 000	500 000	0	0	<b>2 000 000</b>	3,70%
Suede	1 711 916	0	0	276 954	<b>1 988 870</b>	3,68%
Autriche	1 989 113	2 480	0	190	<b>1 991 783</b>	3,68%
Italie	404 663	2 500	559 931	172 270	<b>1 139 364</b>	2,11%
Slovaquie	1 404 507	0	0	4	<b>1 404 511</b>	2,60%
Pays Bas	893 040	78 802	0	149 303	<b>1 121 145</b>	2,07%
Rép.Tchèque	16 135	571 800	175	440 891	<b>1 029 001</b>	1,90%
<i>Autres EM</i>	<i>1 839 316</i>	<i>228 100</i>	<i>488 210</i>	<i>135 004</i>	<b>2 690 630</b>	4,98%
<b>Total</b>	<b>35 586 100</b>	<b>13 992 682</b>	<b>2 757 600</b>	<b>1 741 497</b>	<b>54 077 879</b>	100,00%
<b>Part total UE</b>	65,81%	25,88%	5,10%	3,22%	100,00%	

Source : Commission Européenne, FranceAgriMer

### Utilisations 2010 - Répartition par Etat membre et par type d'utilisation

(en hectolitres d'alcool pur)

	Alimentation et boisson	Industriel	Carburant	Autres	Total	Part total UE
Allemagne	385 413	926 790	15 448 780	186 975	<b>16 947 958</b>	29,78%
France	997 369	1 216 070	7 813 275	133 360	<b>10 160 074</b>	17,85%
Suede	721 179	671 286	4 324 812	128	<b>5 717 405</b>	10,05%
Pologne	1 679 996	991 647	1 583 334	88 526	<b>4 343 503</b>	7,63%
Espagne	795 297	646 646	2 394 741	80 819	<b>3 917 503</b>	6,88%
Royaume Uni	700 000	0	2 300 000	0	<b>3 000 000</b>	5,27%
Rép.Tchèque	342 518	523 035	862 472	169 934	<b>1 897 959</b>	3,33%
Pays Bas	845 285	236 575	245 914	468 071	<b>1 795 845</b>	3,16%
Finlande	245 804	71 790	1 165 394	0	<b>1 482 988</b>	2,61%
Autriche	134 986	159 281	1 025 877	5 198	<b>1 325 342</b>	2,33%
Italie	506 456	627 679	49 109	12 537	<b>1 195 781</b>	2,10%
Belgique	64 337	821 167	246 954	0	<b>1 132 458</b>	1,99%
Hongrie	114 598	268 022	359 154	72 384	<b>814 158</b>	1,43%
Slovaquie	150 412	86 517	507 657	0	<b>744 586</b>	1,31%
Lituanie	1 204	35 738	143 166	356 553	<b>536 661</b>	0,94%
Irlande	383 091	53 084	44 149	42	<b>480 366</b>	0,84%
Bulgarie	359 230	12 585	4 014	34 568	<b>410 397</b>	0,72%
Portugal	25 000	25 000	275 000	0	<b>325 000</b>	0,57%
Danemark	110 476	0	0	47 744	<b>158 220</b>	0,28%
Grèce	67 090	20 289	0	20 574	<b>107 953</b>	0,19%
Roumanie	112 243	15 464	28 419	41 593	<b>197 719</b>	0,35%
Lettonie	101 641	1 562	419	2 673	<b>106 295</b>	0,19%
Slovenie	80 913	5 490	0	9 055	<b>95 458</b>	0,17%
Estonie	9 459	34	0	4 233	<b>13 726</b>	0,02%
Chypre	5 594	167	0	0	<b>5 761</b>	0,01%
Luxembourg	0	0	0	0	<b>0</b>	0,00%
<b>Total</b>	<b>8 939 591</b>	<b>7 415 918</b>	<b>38 822 640</b>	<b>1 734 967</b>	<b>56 913 116</b>	100,00%
<b>Part total UE</b>	15,71%	13,03%	68,21%	3,05%	100,00%	

Source : Commission Européenne, FranceAgriMer

**IMPORTATIONS D'ALCOOL ETHYLIQUE DE L'UE (NC 2207)  
PAR PAYS TIERS D'ORIGINE**

(en hectolitres d'alcool pur)

	2008	2009	2010	Evolution 2010/2009
<b><i>Principales origines :</i></b>				
Brésil	7 096 555	4 879 715	1 227 281	-75%
Guatemala	1 079 305	1 032 377	324 790	-69%
Pakistan	1 027 450	709 949	40 537	-94%
Nicaragua	159 500	607 562	9 542	-98%
Bolivie	485 269	490 611	404 205	-18%
Costa Rica	333 220	470 689	40 359	-91%
Egypte	470 333	394 688	464 555	18%
Cambodge	-	339 600	44 884	-87%
Pérou	393 379	292 011	328 663	13%
Jamaïque	250 067	195 725	45 227	-77%
Norvège	133 205	159 068	113 186	-29%
USA	32 805	122 766	165 497	35%
Swaziland	193 166	143 768	28 016	-81%
Soudan	-	-	203 423	-
El Salvador	383 170	98 214	nc	-
Zimbabwe	74 361	97 581	nc	-
Argentine	102 480	96 166	49 515	-49%
Kazakhstan	12 962	85 089	74 323	-13%
Ukraine	107 089	65 070	nc	-
Turquie	50 263	50 862	155 791	206%
Russie	34 835	48 180	62 921	31%
Croatie	48 473	35 398	67 669	91%
<b><i>Total principales origines :</i></b>	<b>12 467 887</b>	<b>10 415 089</b>	<b>3 850 384</b>	<b>-63%</b>
<b><i>Autres origines ou non précisées</i></b>	<b>419 221</b>	<b>525 425</b>	<b>173 582</b>	<b>-67%</b>
<b>TOTAL</b>	<b>12 887 108</b>	<b>10 940 514</b>	<b>4 023 966</b>	<b>-63%</b>

Source : Commission Européenne, Eurostats Comext

PRODUCTION, UTILISATIONS ET IMPORTATIONS D'ALCOOL ETHYLIQUE DE L'UE  
Evolutions depuis 2004

en millions hl

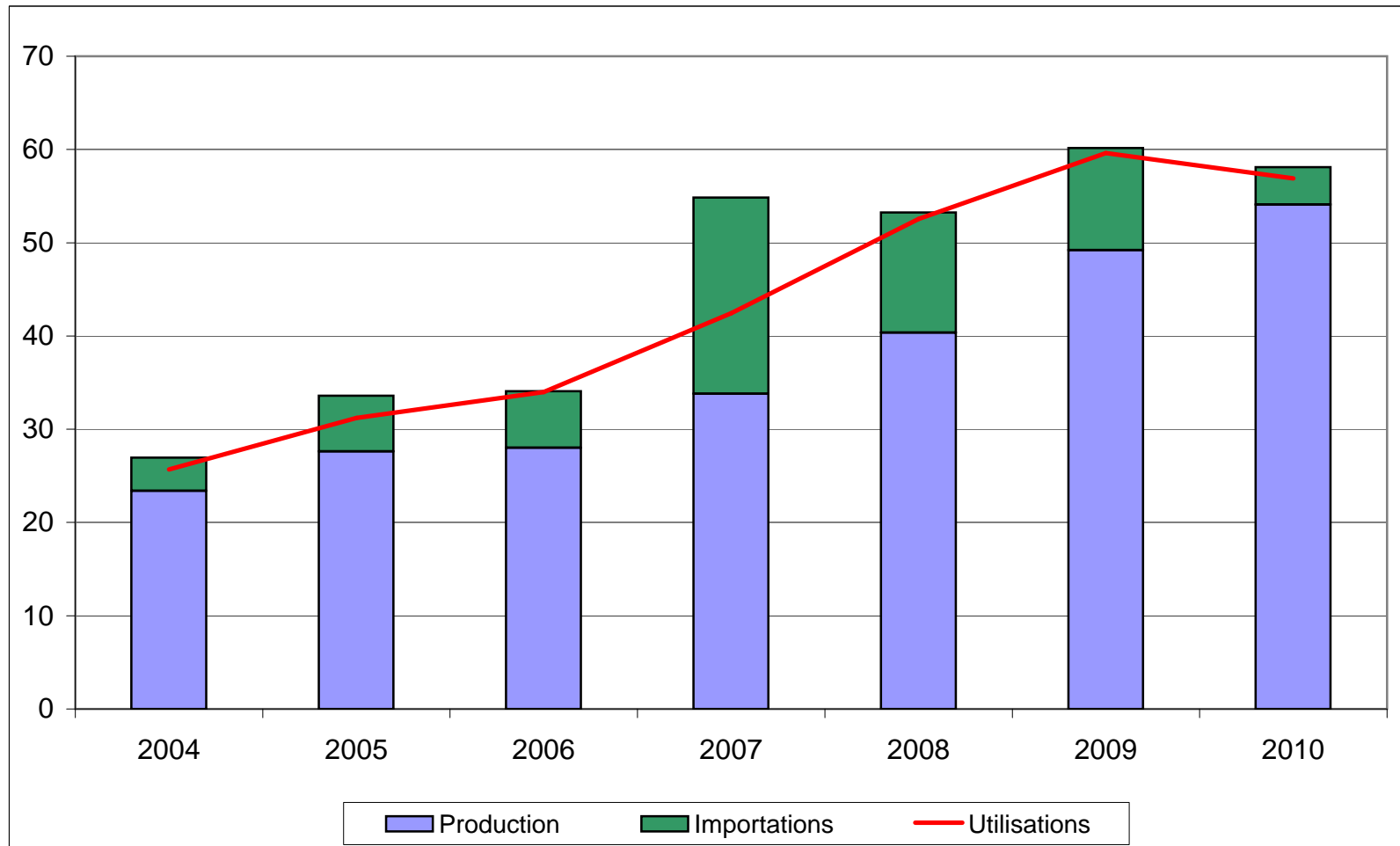

Source : Commission Européenne

**BILANS FRANCE - ALCOOL ETHYLIQUE (2)**

2008, 2009 et 2010

*(en hectolitres d'alcool pur)*

	2008		2009		2010	
	Origine agricole	Total	Origine agricole	Total	Origine agricole	Total
<b>I - RESSOURCES</b>						
1 - Stocks au 1 <sup>er</sup> janvier	2 583 451	<b>2 599 651</b>	1 784 730	<b>1 784 730</b>	135 514	<b>135 514</b>
2 - Production	14 453 386	<b>14 453 386</b>	17 102 509	<b>17 102 509</b>	18 372 827	<b>18 372 827</b>
- Céréales	4 490 404	4 490 404	7 891 843	7 891 843	8 753 060	8 753 060
- Betteraves - Mélasse	9 116 138	9 116 138	8 624 968	8 624 968	9 045 680	9 045 680
- Viti-vinicole	581 817	581 817	557 473	557 473	542 497	542 497
- Autre	265 027	265 027	28 225	28 225	31 590	31 590
3 - Importations	1 810 785	<b>1 866 061</b>	2 082 667	<b>2 082 667</b>	1 985 475	<b>1 985 475</b>
<b>TOTAL DES RESSOURCES</b>	<b>18 847 622</b>	<b>18 919 098</b>	<b>20 969 906</b>	<b>20 969 906</b>	<b>20 493 815</b>	<b>20 493 815</b>
<b>II - UTILISATIONS</b>						
1 - Consommation intérieure (1)	10 464 824	<b>10 464 824</b>	11 189 938	<b>11 189 938</b>	10 160 077	<b>10 160 077</b>
- Alimentation et boissons	1 013 144	1 013 144	1 201 775	1 201 775	997 372	997 372
- Utilisation industrielle	1 099 894	1 099 894	978 265	978 265	1 216 070	1 216 070
- Carburant	7 707 737	7 707 737	8 695 972	8 695 972	7 813 275	7 813 275
- Autre	644 048	644 048	313 926	313 926	133 360	133 360
2 - Exportations	6 598 068	<b>6 669 544</b>	9 644 455	<b>9 644 455</b>	9 687 112	<b>9 687 112</b>
- dont éthanol carburant	1 783 756	<b>1 783 756</b>	4 098 165	<b>4 098 165</b>	5 018 156	<b>5 018 156</b>
<b>TOTAL DES UTILISATIONS</b>	<b>17 062 892</b>	<b>17 134 368</b>	<b>20 834 393</b>	<b>20 834 393</b>	<b>19 847 189</b>	<b>19 847 189</b>
<b>TOTAL STOCKS AU 31/12</b>	<b>1 784 730</b>	<b>1 784 730</b>	<b>135 514</b>	<b>135 514</b>	<b>646 627</b>	<b>646 627</b>

(1) Ce poste du bilan est obtenu à partir des écoulements déclarés. Le bilan est ensuite équilibré à partir des stocks calculés et non plus des stocks déclarés. Ceci explique l'écart avec les bilans présentés dans les numéros précédents.

(2) Ces bilans ne tiennent pas compte de certaines quantités d'éthanol produites en France et livrées vers l'UE- Belgique notamment - pour être ensuite réexportées en France sous forme d'ETBE. Les quantités concernées sont estimées à 2,4 M hl en 2009 et 2,3 M hl en 2010.

Sources : FranceAgriMer, douanes - juillet 2011

### Ecoulement d'alcool éthylique - 2011

France

(hectolitres d'alcool pur)

<b>1er trimestre 2011</b>		
<b>Écoulements (*) :</b>	<b>2 037 396</b>	
dont		
- aliments		35 866
- boissons alcoolisées		163 799
- utilisations industrielles		273 741
- carburant		1 527 654
- autres		36 336
<hr/>		
<b>2ème trimestre 2011</b>		
<b>Écoulements (*) :</b>	<b>2 354 652</b>	
dont		
- aliments		11 468
- boissons alcoolisées		147 944
- utilisations industrielles		200 435
- carburant		1 983 622
- autres		11 183
<hr/>		
<b>3ème trimestre 2011</b>		
<b>Écoulements (*) :</b>	<b>2 614 097</b>	
dont		
- aliments		30 612
- boissons alcoolisées		183 849
- utilisations industrielles		239 156
- carburant		2 127 471
- autres		33 009

\* Ce total ne comprend pas les livraisons vers l'UE, notamment les quantités destinées à être transformées en ETBE et réexpédiées en France.

Source : FranceAgriMer

**IMPORTATIONS ET EXPORTATIONS D'ALCOOL ETHYLIQUE**

*(hectolitres d'alcool pur)*

	Exportations			Importations			Solde		
	UE	PT	Total	UE	PT	Total	UE	PT	Total
<b>2008</b>									
<b>Total</b>	<b>6 413 195</b>	<b>256 349</b>	<b>6 669 544</b>	<b>923 400</b>	<b>942 661</b>	<b>1 866 061</b>	<b>5 489 795</b>	<b>-686 311</b>	<b>4 803 483</b>
<b>2009</b>									
<b>Total</b>	<b>9 426 257</b>	<b>218 198</b>	<b>9 644 455</b>	<b>1 104 567</b>	<b>978 100</b>	<b>2 082 667</b>	<b>8 321 689</b>	<b>-759 902</b>	<b>7 561 787</b>
<b>2010</b>									
Janvier	965 325	8 478	<b>973 803</b>	103 657	39 838	<b>143 495</b>	861 669	-31 361	<b>830 308</b>
Février	597 314	11 482	<b>608 796</b>	70 353	63 149	<b>133 502</b>	526 961	-51 668	<b>475 294</b>
Mars	916 665	30 586	<b>947 251</b>	59 855	6 385	<b>66 240</b>	856 810	24 200	<b>881 011</b>
Avril	644 858	61 958	<b>706 816</b>	66 129	61 480	<b>127 609</b>	578 730	477	<b>579 207</b>
Mai	929 042	29 377	<b>958 419</b>	54 348	38 930	<b>93 278</b>	874 694	-9 553	<b>865 141</b>
Juin	885 163	35 189	<b>920 352</b>	125 037	147 688	<b>272 725</b>	760 126	-112 498	<b>647 627</b>
Juillet	720 483	25 431	<b>745 914</b>	130 178	89 835	<b>220 013</b>	590 306	-64 404	<b>525 901</b>
Août	709 068	32 685	<b>741 753</b>	130 319	5 814	<b>136 133</b>	578 749	26 871	<b>605 620</b>
Septembre	864 043	30 790	<b>894 833</b>	83 536	55 044	<b>138 580</b>	780 508	-24 254	<b>756 253</b>
Octobre	772 733	3 842	<b>776 575</b>	213 135	1 954	<b>215 089</b>	559 598	1 888	<b>561 486</b>
Novembre	622 267	32 051	<b>654 319</b>	224 214	43 771	<b>267 985</b>	398 053	-11 720	<b>386 333</b>
Decembre	734 909	23 372	<b>758 281</b>	141 714	29 112	<b>170 826</b>	593 195	-5 740	<b>587 455</b>
<b>Total</b>	<b>9 361 872</b>	<b>325 240</b>	<b>9 687 112</b>	<b>1 402 474</b>	<b>583 000</b>	<b>1 985 475</b>	<b>7 959 397</b>	<b>-257 760</b>	<b>7 701 637</b>
<b>2011</b>									
Janvier	819 842	50 039	<b>869 881</b>	60 431	133 343	<b>193 774</b>	759 411	-83 304	<b>676 107</b>
Février	769 292	27 872	<b>797 164</b>	132 445	54 829	<b>187 274</b>	636 847	-26 958	<b>609 890</b>
Mars	900 380	33 483	<b>933 863</b>	136 210	160 037	<b>296 246</b>	764 170	-126 553	<b>637 617</b>
Avril	365 714	18 475	<b>384 189</b>	95 338	71 341	<b>166 679</b>	270 376	-52 867	<b>217 510</b>
Mai	661 119	35 002	<b>696 121</b>	177 969	81 762	<b>259 731</b>	483 150	-46 760	<b>436 390</b>
Juin	687 989	31 174	<b>719 162</b>	137 770	35 374	<b>173 143</b>	550 219	-4 200	<b>546 019</b>
Juillet	540 121	24 111	<b>564 232</b>	78 111	88 664	<b>166 775</b>	462 010	-64 553	<b>397 457</b>
Août	575 073	41 453	<b>616 526</b>	58 900	118 838	<b>177 738</b>	516 173	-77 385	<b>438 787</b>
Septembre	561 400	21 416	<b>582 816</b>	78 458	65 309	<b>143 766</b>	482 943	-43 893	<b>439 050</b>
Octobre	809 441	18 981	<b>828 422</b>	65 355	54 004	<b>119 359</b>	744 086	-35 023	<b>709 063</b>
<b>Total</b>	<b>6 690 370</b>	<b>302 005</b>	<b>6 992 375</b>	<b>1 020 986</b>	<b>863 500</b>	<b>1 884 486</b>	<b>5 669 384</b>	<b>-561 495</b>	<b>5 107 889</b>

Sources : Douanes et FranceAgriMer



**Production d'alcool éthylique - 2011**

*France*

*(hectolitres d'alcool pur)*

<p align="center"><b>1er trimestre 2011</b></p> <p align="center"><b>Production :</b></p> <p>dont</p> <ul style="list-style-type: none"> <li>- Céréales</li> <li>- Mélasse / betteraves</li> <li>- Vitivinicole</li> <li>- Autres</li> </ul>	<p><b>4 289 335</b></p>	<p>2 381 642</p> <p>1 736 278</p> <p>164 392</p> <p>7 023</p>
<p align="center"><b>2ème trimestre 2011</b></p> <p align="center"><b>Production :</b></p> <p>dont</p> <ul style="list-style-type: none"> <li>- Céréales</li> <li>- Mélasse / betteraves</li> <li>- Vitivinicole</li> <li>- Autres</li> </ul>	<p><b>3 885 027</b></p>	<p>2 227 266</p> <p>1 535 873</p> <p>111 923</p> <p>9 965</p>
<p align="center"><b>3ème trimestre 2011</b></p> <p align="center"><b>Production :</b></p> <p>dont</p> <ul style="list-style-type: none"> <li>- Céréales</li> <li>- Mélasse / betteraves</li> <li>- Vitivinicole</li> <li>- Autres</li> </ul>	<p><b>3 937 280</b></p>	<p>2 467 834</p> <p>1 373 456</p> <p>86 574</p> <p>9 416</p>

Source : FranceAgriMer

Directeur de la Publication Fabien BOVA  
Atelier Commun d'impression – FAM  
Commission Paritaire des publications  
Agence de Presse : n° 1364 AD du 19.02.79



FranceAgriMer / Établissement national des produits de l'agriculture et de la mer  
12, rue Henri Rol-Tanguy / TSA 20002 / 93555 Montreuil-sous-Bois cedex  
tél. : +33 1 73 30 30 00 / fax : +33 1 73 30 30 30  
© FranceAgriMer 2012 / [www.franceagrimer.fr](http://www.franceagrimer.fr) / [www.agriculture.gouv.fr](http://www.agriculture.gouv.fr)

Photos : FranceAgriMer / Impression - Atelier d'impression de l'Arborial