



RÉPUBLIQUE  
FRANÇAISE

*Liberté  
Égalité  
Fraternité*



FranceAgriMer

ÉTABLISSEMENT NATIONAL  
DES PRODUITS DE L'AGRICULTURE ET DE LA MER

LA  
CONJONCTURE



## Marché du sucre

Statistiques de novembre 2020



Bulletin n° 597

Mars / Avril 2020

Statistiques de novembre 2020



---



---

SOMMAIRE

---



---

<b>I – La situation mondiale</b>	
Faits et chiffres – Mars / Avril 2020.....	6
Spot et terme proche à Londres et à New York en moyenne mensuelle (10/2011 à 02/2021)	10
Evolution des cours et prime de blanc depuis mars 2020.....	11
Cours mondiaux sur les marchés de Londres et New York :	
. Termes : Moyennes mensuelles et évolution quotidienne - janvier / fév. 2020.....	13
Marché à terme de New York :	
. Evolution du nombre de lots échangés et part des opérateurs non commerciaux.....	14
Evolution de la production et de la consommation mondiale de sucre.....	15
<b>II- La situation communautaire</b>	
Actualité communautaire – mars / Avril 2020 .....	17
Règlements votés en comités de gestion – Mars / Avril 2020 .....	18
Bilans communautaires sucre 2013/14 à 2016/17.....	21-1
Bilans communautaires (post quotas sucre) de 2017/18 à 2020/21 (prévisionnel) .....	21-2
Surfaces betteravières et rendements de l'UE de 1996/97 à 2020/21 .....	22
Quotas 2007/08 à 2016/17 .....	23
Production de sucre dans l'UE de 2015/16 à 2019/20.....	24
<b>Prix moyens du sucre blanc communautaire jusqu'à septembre 2018 .....</b>	<b>25-1</b>
<b>Prix moyens du sucre blanc communautaire, par régions, jusqu'à février 2021 .....</b>	<b>25-2</b>
<b>III – La situation française</b>	
Bilans français, 2014/15, 2015/16 et 2016/17.....	30-1
Bilan français (post quotas sucre) de 2017/18 à 2020/21 (prévisionnel) .....	30-2
Diagramme prévisionnel de gestion de la campagne 2019/20 .....	31
Bilans mensuels, estimation des ventes pour la consommation intérieure - Campagne 2019/20 - situation au 30 novembre 2020.....	32
Consommation intérieure : Evolution des ventes jusqu'à novembre 2020 .....	33
Consommation intérieure : Ventes, en cumul mobile, jusqu'à novembre 2020 .....	34
Etat des stocks de sucre détenus en France par les fabricants – Campagne 2018/19 et 2019/20	35
<b>IV – La situation des DOM</b>	
Bilans 2016/17, 2017/18 et 2018/19 (fin des données douanes en mars 2019).....	37
Production 2016/17, 2017/18, 2018/19 et 2019/20.....	38
Exportations de sucre des DOM (Antilles et Réunion) par destination .....	39
Importations de sucre des DOM (Antilles et Réunion) par origine .....	40
Exportations mensuelles de sucre par nature (NC) .....	41
Importations mensuelles de sucre par nature (NC) .....	42

## V – Les échanges de sucre en l'état

Echanges intra-communautaires de la France :

. Importations en provenance des pays de l'UE jusqu'à novembre 2020 .....	44
. Exportations vers les pays de l'UE jusqu'à novembre 2020 .....	45

Echanges de la France avec les pays tiers

. Importations par pays d'origine jusqu'à novembre 2020 (campagne 2019/20) .....	46
. Importations par pays d'origine de 2016/17 à 2018/19 .....	47
. Exportations par pays de destination jusqu'à novembre 2020 (campagne 2019/20) .....	48
. Exportations par pays de destination de 2016/17 à 2018/19 .....	52

Certificats délivrés en France pour l'exportation de sucre .....	56
--	----

## VI – Les échanges français de produits sucrés

- Produits sucrés :

. Importations en provenance de l'UE et des pays tiers – octobre 2020.....	58-1
. Importations en provenance de l'UE et des pays tiers – novembre 2020 .....	58-2
. Exportations vers l'UE et les pays tiers – octobre 2020 .....	59-1
. Exportations vers l'UE et les pays tiers – novembre 2020 .....	59-2

- Sucre incorporé (évaluation) :

. Importations en provenance de l'UE et des pays tiers – octobre 2020.....	60-1
. Importations en provenance de l'UE et des pays tiers – novembre 2020 .....	60-2
. Exportations vers l'UE et les pays tiers – octobre 2020 .....	61-1
. Exportations vers l'UE et les pays tiers – novembre 2020 .....	61-2
. Solde des échanges – octobre 2020 .....	62-1
. Solde des échanges – novembre 2020 .....	62-2

## VII – Les échanges français de mélasses

- Bilan des échanges avec l'UE et les pays tiers jusqu'à novembre 2020 .....	64
- Importations en provenance des pays de l'UE jusqu'à novembre 2020 .....	65
- Exportations vers les pays de l'UE jusqu'à novembre 2020.....	66

## VIII – Production et écoulement d'alcool éthylique

- Faits et Chiffres – Février / Mars 2021.....	68
- Evolution comparée des cours du sucre, de l'éthanol (Brésil) et du pétrole (mondial).....	71
- Bilans alcool éthylique UE – de 2012 à 2019 .....	72
- Production 2013 : Répartition par Etat membre et par matière première .....	73
- Utilisation 2013 : Répartition par Etat membre et par utilisation .....	74
- Importations de l'UE par pays d'origine de 2007 à 2013 .....	75
- Production, utilisations et importations de l'UE - Evolution depuis 2004 .....	76
- Bilans d'alcool éthylique France – 2014, 2015 et 2016 .....	78
- Production et écoulements d'alcool éthylique en France - de janvier 2019 à décembre 2019 .....	79
- Importations / exportations d'alcool éthylique en France - de janvier 2011 à novembre 2020 .....	80

Reproduction et utilisation autorisées avec mention de la source

## I – La situation mondiale

# Faits et chiffres <sup>1</sup>

## Mars / Avril 2021

### Monde

Selon l'Indice FAO, les cours des huiles végétales et des produits laitiers tirent vers le haut les prix mondiaux des produits alimentaires, qui ont enregistré en mars un dixième mois consécutif de hausse. Ainsi, l'indice a progressé de 2,1% par rapport au mois de février et atteint en mars son plus haut niveau depuis juin 2014. L'Indice FAO des prix du sucre a cédé 4,0% pendant le mois de mars, en raison de l'importance prévue des exportations indiennes, mais il reste supérieur de plus de 30 % à son niveau de l'an dernier.

Après un surplus de 2,5 Mt pour 2020/21, le courtier Stonex a revu à la baisse son déficit pour la campagne 2021/21 passant de 3,3 Mt (valeur brut) à 3,2 Mt, en raison d'une amélioration des productions thaïlandaise et des Etats-Unis, qui compenserait la baisse des productions brésilienne et indienne.

Rabobank prévoit un déficit de 2,8 Mt en 2020/21, suivi d'un excédent de 1,5 Mt en 2021/22, pour une consommation en augmentation de 1,4% en 2021/22.

Selon F.O.Licht, la production mondiale de sucre en 2021/22 pourrait augmenter de 7,9 Mt à 187,3 Mt, contre 179,4 Mt en 2020/21, alors que la consommation apparente devrait augmenter d'environ 3,4 Mt (1,9%) d'une année sur l'autre à 185,5 Mt dans un contexte de reprise économique mondiale. L'important déficit de 4,3 Mt de 2020/21 serait probablement suivi d'un excédent de 0,3 Mt en 2021/22.

Des baisses de la production de sucre durant la campagne 2022/23, cumulées à une augmentation de la demande pourraient conduire à un scénario de déficit selon Czarnikow.

L'Inde a encouragé les sucreries à installer des terminaux de distillation d'éthanol, pour répondre à l'augmentation du mélange d'éthanol dans l'essence qui devrait passer selon les plans gouvernementaux à 10% en 2022 et 20% en 2025. D'autres pays discutent également de l'inclusion de l'éthanol dans le mélange d'essence, comme le Royaume-Uni, la Thaïlande et la Chine. L'Inde fournira de moins en moins de

sucres sur le marché mondial, laissant un déficit d'approvisionnement qui devra être compensé par l'expansion des cultures de canne et de betterave dans d'autres pays.

### Brésil

#### Production 2021/22

La sécheresse ayant impacté les cultures, un grand nombre de professionnels prévoient une baisse de plus de 7% de la production brésilienne pour la campagne 2021/22.

Selon Agroconsult, la production de sucre Centre-Sud chuterait de 38,4 Mt, à 35,8 Mt en 2021/22, en raison de la baisse des quantités de cannes broyées de 3,3%. La teneur en sucre des cannes devrait être réduite, à 142,4 kg par tonne de canne, contre 146,4 kg en 2020/21.

Archer Consulting a réduit son estimation de production du Centre-Sud à 35 Mt, 3,25 Mt de moins que la campagne dernière, pour une quantité de canne mise en œuvre en baisse de 4,35 % à 574 Mt.

Selon une enquête menée auprès de 15 sociétés de conseil et de négoce, la quantité de cannes broyées dans le centre-sud du Brésil est estimée à 584,61 Mt en 2021/22 pour une production de sucre de 34,58 Mt.

#### Production 2020/21

L'Unica a publié chiffres définitifs de la campagne 2020/21. La production cumulée de sucre a atteint le record de 38,46 Mt, en hausse de 43% par rapport à 2019/20, la pandémie de coronavirus ayant nuï à la demande d'éthanol et poussé les usines à donner la priorité à la production de sucre. Les analystes voient une situation similaire se poursuivre tout au moins au début de la nouvelle campagne.

Quelque 169 usines devraient entrer en campagne jusqu'à la mi-avril, contre 180 l'an dernier.

#### Exportations 2021-22

Le sucre et le soja rivalisent pour obtenir de l'espace sur les navires à l'export.

Selon Agroconsult, les exportations brésiennes de sucre devraient chuter de 3 Mt du-



rant la campagne 2021/22 qui débute en avril, à 26,5 Mt, en raison de la réduction de la récolte de canne.

## Chine

### Importations de la Chine en 2021

Selon les chiffres de l'administration des Douanes, bien que les importations ont chuté entre janvier et février 2021, passant de 620 000 t à 430 000 t, néanmoins, ce dernier chiffre de février est 90% plus élevé que celui de février 2020. Ainsi, depuis le 1<sup>er</sup> janvier, le géant asiatique a importé 1,05 Mt de sucre, soit une envolée de 223,5% par rapport aux volumes importés en janvier-février 2020.

## Égypte

Selon Reuters, la société d'État égyptienne du sucre et des industries intégrées (ESIIC) a lancé un appel d'offres le 15 avril pour acheter 100 000 tonnes de sucre brut brésilien. La date limite pour les offres est le 24 avril. L'ESIIC a demandé qu'une première cargaison de 50 000 tonnes de sucre arrive du 21 mai au 5 juin et le solde de la cargaison du 5 au 20 juillet.

Par un décret publié au Journal officiel le 8 mars, l'Égypte a prorogé une précédente interdiction d'importer du sucre pendant trois mois dans le but de protéger son industrie locale, mais certaines exceptions pouvaient être autorisées dans la mesure de leur approbation par les ministres du commerce et de l'approvisionnement.

## Inde

Selon l'Association des fabricants (ISMA), au 15 mars, la production cumulée de sucre de la campagne 2020/21 s'établit à 25,87 Mt, soit près de 20% de plus que l'an dernier à la même date (21,61 Mt). La récolte a été pléthorique dans le Mahārāshtra et le Karnataka. Cependant, cette année, de nombreuses raffineries ferment plus tôt que la campagne dernière, à cause du manque de canne.

### Exportations de sucre 2020/21

Selon le négociant et analyste Czarnikow les exportations indiennes ont atteint un niveau record de 1,2 Mt en mars.

Selon l'Association des négociants en sucre pour l'ensemble de l'Inde (AISTA), sur le volume total contracté (4,9 Mt), environ 2,5 Mt ont déjà été livrées, l'Indonésie représentant 38,5% du total, suivie de l'Afghanistan et du Sri Lanka. 303 000 tonnes supplémentaires seraient en transit pour être livrées aux raffineries portuaires. Les exportations pourraient toutefois être limitées par une pénurie de containers et des taux de fret en

hausse. Par ailleurs, le gouvernement essaie de trouver des options de change pour faciliter les exportations de sucre vers l'Iran. Le démarrage retardé de la campagne dans le Centre-Sud du Brésil pourrait être favorable aux exportations indiennes au cours des deux prochains mois.

Afin de soutenir le programme d'exportation de sucre, le gouvernement a autorisé un basculement du quota intérieur vers le quota d'exportation obligatoire (MAEQ) pour la campagne 2020/21. Jusqu'à présent, 470 000 tonnes ont été réallouées par les autorités. En outre, la fourniture de sucre brut ou de sucre blanc à une raffinerie située dans une zone économique spéciale sera considérée comme une exportation au titre du MAEQ 2020/21, et sera ainsi couverte par le programme d'aides aux sucreries.

Lors d'une réunion du Comité de l'agriculture de l'OMC, les États-Unis ont soulevé des questions sur la subvention de 626 M\$ accordée par l'Inde pour aider à réduire les stocks de sucre, et l'approbation donnée par le gouvernement en décembre 2020 d'accorder pour la campagne 2020/21 des subventions pour l'exportation de 6Mt de sucre s'élevant à 475,78 M\$. L'Inde a refusé de commenter la question des subventions à l'exportation, sous prétexte qu'elle faisait actuellement l'objet d'un règlement des différends à l'OMC.

## Pakistan

Selon des négociants européens, l'agence d'État du Pakistan, la Trading Corporation of Pakistan (TCP) a lancé un appel d'offres international pour l'achat de 50 000 tonnes de sucre blanc.

## Russie

La campagne sucrière 2020/21 se termine avec 5,02 Mt de sucre de betterave (en baisse de 3,38 Mt par rapport au record de 8,4 Mt enregistré en 2019/20). Selon le syndicat russe des fabricants Soyuzrossakhar, le traitement des mélasses et du sirop stocké devrait se poursuivre pendant l'inter-campagne, à partir desquelles environ de 100 000 tonnes à 120 000 t supplémentaires de sucre pourraient être produites d'ici mai.

En 2020, la récolte de betteraves sucrières a chuté à 32,4 Mt, contre 54,4 Mt en 2019. Selon le ministère de l'Agriculture, le maintien de prix du sucre stables en 2021 permettra l'expansion de 14,4% des emblavements, à 1,06 M ha. La récolte de betterave pourrait atteindre au moins 40 Mt, pour une production d'environ 6 Mt de sucre. La principale raison de la baisse des surfaces a été la faiblesse des prix du sucre sur le marché intérieur en 2019 et au 1<sup>er</sup> semestre de 2020.

## Brésil - graphiques

Centre sud - Production de sucre bimensuelle  
(Campagnes octobre - septembre) (Mt)

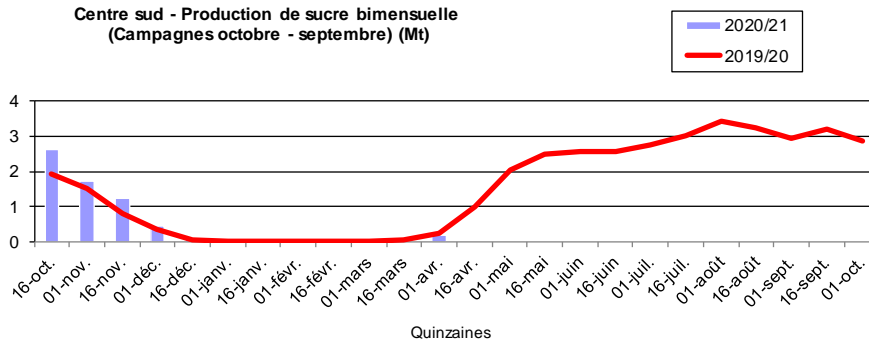

Centre sud - Production de sucre cumulée - 01/04/2021 (Mt) (Campagnes octobre - septembre)

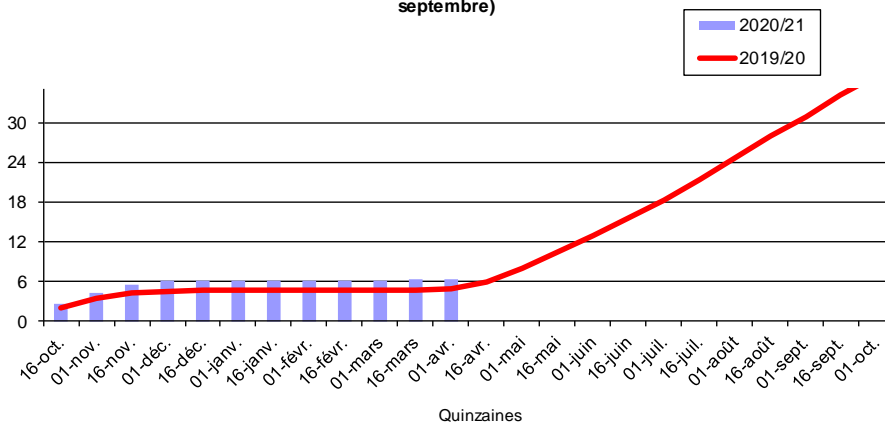

Les exportations brésiliennes de sucre de 2003/04 à 2020/21 janv 2021  
(1 000 t)  
(Campagne avril-mars)

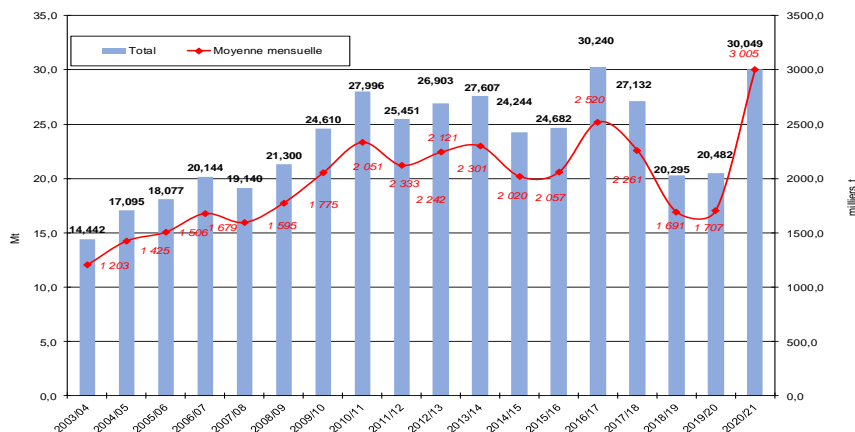

## Thaïlande

### Production 2020/2021

La récolte s'est terminée au cours de la dernière semaine de mars. La production de sucre s'élève à 7,57 Mt, en baisse de 8,8 %, pour une récolte de canne qui a atteint 66,66 Mt, en baisse de 11%, ou - 8,2 Mt,.

La production cumulée de sucre s'élève à 7,57 Mt, dont 5,28 Mt de sucre brut, et 2,39 Mt de sucre en sacs, tandis que l'an dernier la production s'établissait à 6,11 Mt de sucre brut et 2,18 Mt de sucre en sacs, pour un total de 8,30 Mt. Tout au long de la campagne, les rendements ont continué de s'améliorer, avec une moyenne de 116 kilos de sucre/tonne de canne, contre 113 kg de sucre/tonne de canne l'an dernier. Les sucreries vont maintenant s'engager dans le programme annuel de l'inter campagne, où l'on s'attend à ce que plus de la moitié de la production de sucre brut soit reconditionnée en sucre raffiné, si la disponibilité de la bagasse le permet.

### Production 2021/2022

Selon l'USDA, la production thaïlandaise de sucre de la campagne 2021/22, après deux années consécutives de production considérablement réduite en raison de la sécheresse, devrait rebondir de 40 % par rapport à 2020/21 pour atteindre 10,6 Mt.

Le Bureau de la Canne et du sucre (OSCB) voit la quantité de canne mise en œuvre remonter à 80 Mt en 2021/22, soit environ 14 Mt de plus que lors de la campagne actuelle, mais toujours en dessous du record du pays de 106 Mt. Il serait peu probable que la production atteigne 100 Mt, car de nombreux producteurs seraient passés au manioc.

## Ukraine

Une augmentation des surfaces ensemencées en betteraves sucrières est attendue en Ukraine et passeraient de 219 000 ha en 2019, à 223 000 ha en 2021.

Compte tenu des conditions météorologiques défavorables de l'année dernière, en particulier de la sécheresse, la production de sucre a chuté à 1,1 Mt en 2020/21, contre 1,5 Mt un an plus tôt, alors que la consommation intérieure s'élève à 1,2 Mt. Le ministère de l'agriculture ukrainien envisage de délivrer des licences dans un proche avenir pour importer 50 000 tonnes de sucre brut supplémentaires. Celles-ci s'ajouteraient

aux 120 000 tonnes de sucre brut délivrées en mars, sachant que l'Ukraine a déjà importé 40 000 tonnes de sucre en février-mars, dans le cadre du contingent tarifaire établi avec un taux de droit nul conformément à l'accord avec l'UE. Le parlement envisagerait la possibilité d'une réduction temporaire des droits à l'importation sur le sucre blanc.

## Vietnam

Suite aux plaintes de l'industrie sucrière vietnamienne, confrontée à la très forte hausse des importations thaïlandaises de sucre, le ministère vietnamien de l'industrie et du commerce a lancé une investigation antidumping. Un prélèvement de 33,88% pourrait s'appliquer sur les importations de sucre thaïlandais, mais le calendrier de son entrée en vigueur n'a pas encore été décidé.

Spot et terme à Londres et à New York  
 octobre 2011 à février 2021 (en \$/t)

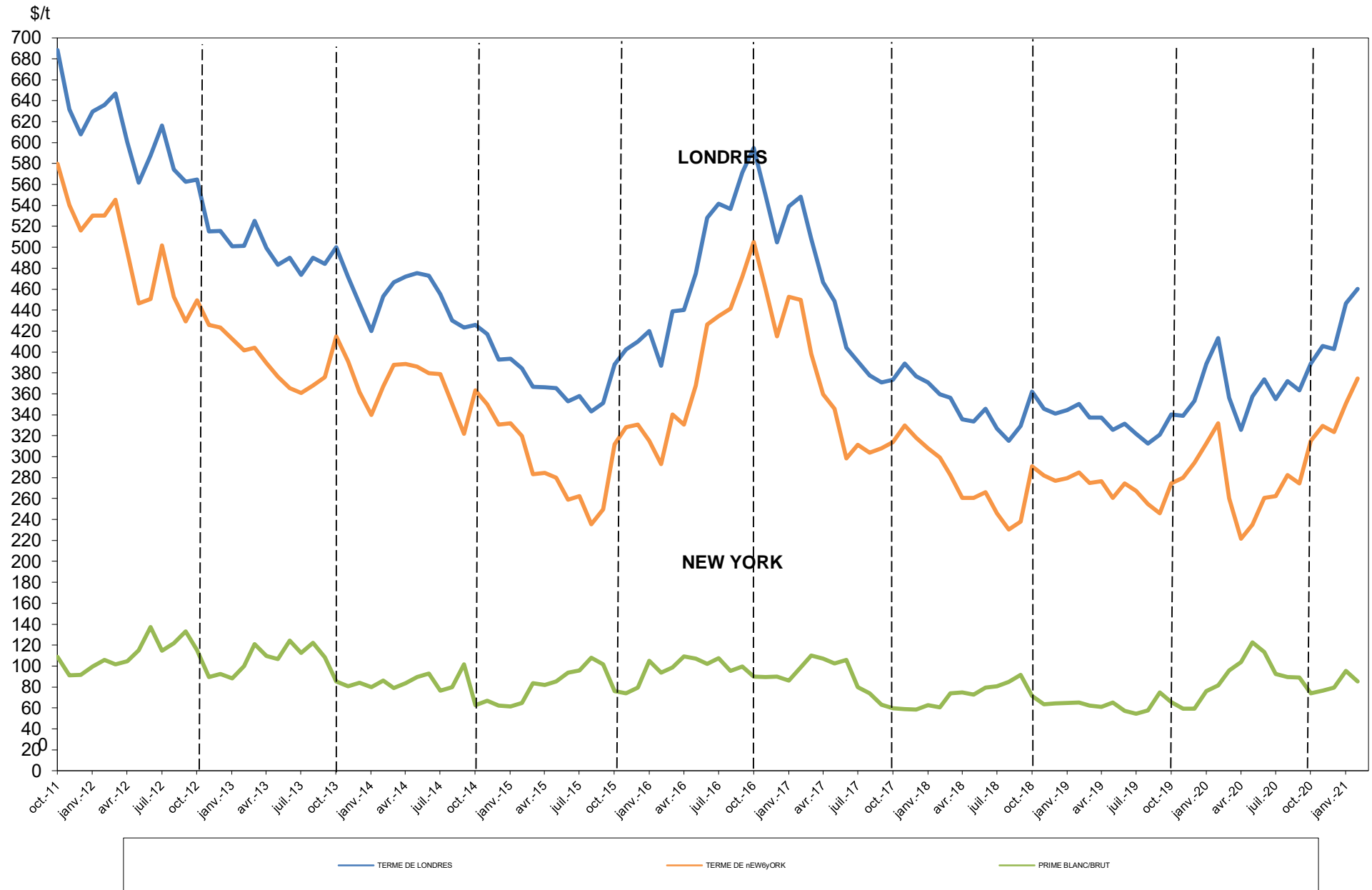

Sucre Brut : New - York n° 11, en \$/tonne depuis le 01/03/2020



Sucre blanc : FOB N° 5 Londres en \$/tonne depuis le 01/03/2020

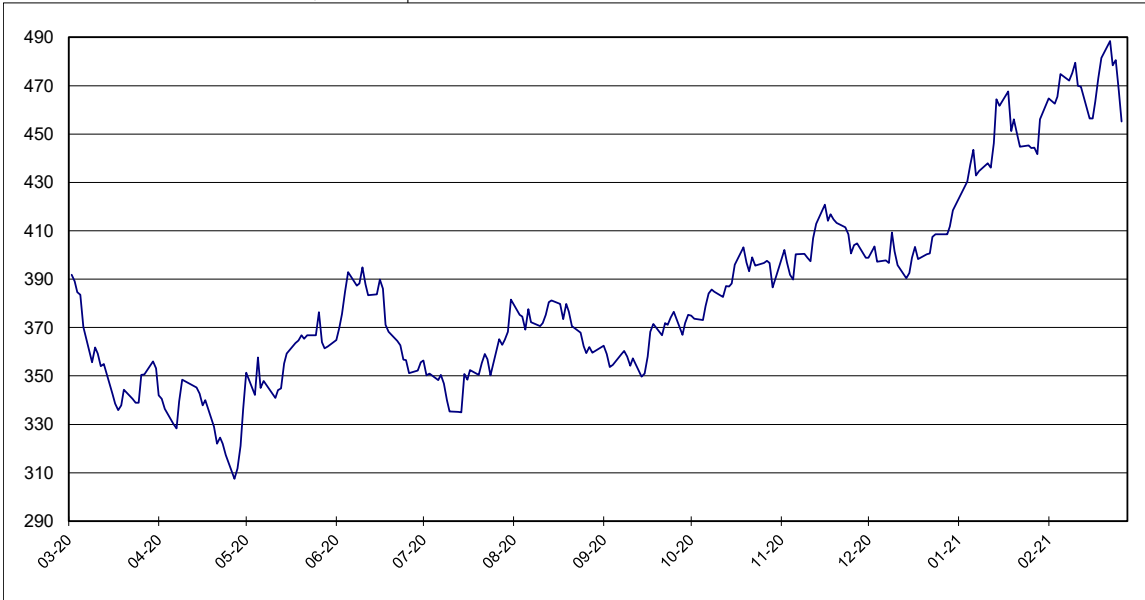

Prime du blanc en \$/tonne depuis le 01/03/2020



Évolution des termes  
Moyennes mensuelles de Londres et New York

		New York		Londres		1 € = .....\$
		en cts/lb	en €/t	en \$/t	en €/t	
Janvier	2017	20,54	426,33	538,91	507,44	1,0614
Février	"	20,41	422,63	548,39	515,30	1,0643
Mars	"	18,06	372,79	508,08	475,71	1,0685
Avril	"	16,32	335,73	466,72	435,36	1,0723
Mai	"	15,69	313,17	448,53	405,89	1,1066
Juin	"	13,53	265,98	404,20	359,97	1,1229
Juillet	"	14,12	270,20	391,16	339,84	1,1511
Août	"	13,78	257,39	377,76	319,95	1,1807
Septembre	"	13,97	259,56	370,91	311,29	1,1915
Octobre	"	14,23	266,91	373,57	317,80	1,1756
Novembre	"	14,97	281,21	388,80	331,23	1,1738
Décembre	"	14,43	268,82	376,81	318,35	1,1836
Janvier	2018	13,98	252,91	370,77	304,14	1,2200
Février	"	13,57	242,40	359,69	291,31	1,2348
Mars	"	12,83	229,23	356,22	288,78	1,2336
Avril	"	11,82	212,28	335,66	273,40	1,2278
Mai	"	11,83	220,47	333,39	281,98	1,1824
Juin	"	12,06	227,70	345,52	295,87	1,1678
Juillet	"	11,16	210,46	326,66	279,59	1,1683
Août	"	10,46	199,58	315,30	273,02	1,1549
Septembre	"	10,78	203,90	329,43	282,60	1,1659
Octobre	"	13,18	253,16	361,97	315,24	1,1484
Novembre	"	12,79	248,14	345,60	304,05	1,1367
Décembre	"	12,55	243,08	341,05	299,55	1,1385
Janvier	2019	12,68	244,82	344,45	301,73	1,1416
Février	"	12,93	251,09	350,26	308,57	1,1351
Mars	"	12,47	243,30	337,36	298,47	1,1302
avril	"	12,54	245,89	337,50	300,32	1,1238
mai	"	11,83	233,06	325,74	291,23	1,1186
juin	"	12,44	242,85	331,48	293,54	1,1293
juillet	"	12,13	238,41	321,83	286,88	1,1218
août	"	11,56	228,96	312,51	280,88	1,1126
septembre	"	11,16	223,54	320,95	291,70	1,1004
octobre	"	12,46	248,51	340,14	307,78	1,1053
novembre	"	12,69	253,08	338,96	306,76	1,1050
décembre	"	13,34	264,53	353,38	317,98	1,1113
janvier	2020	14,18	281,62	388,45	349,96	1,1100
février	"	15,05	304,34	413,26	378,96	1,0905
mars	"	11,81	235,23	356,05	321,82	1,1064
avril	"	10,05	204,01	325,50	299,66	1,0862
mai	"	10,65	215,48	357,34	327,81	1,0901
juin	"	11,83	231,69	374,03	332,33	1,1255
juillet	"	11,90	228,89	354,82	309,52	1,1463
août	"	12,81	238,84	371,99	314,49	1,1828
septembre	"	12,44	232,59	363,21	308,01	1,1792
octobre	"	14,29	267,49	388,73	330,13	1,1775
novembre	"	14,93	278,11	405,64	342,66	1,1838
décembre	"	14,67	265,71	402,80	330,99	1,2170



Marché à terme de New - York (sucre brut) :  
Nombres de lots (positions ouvertes) de janvier 2009 à février 2021

Milliers de lots

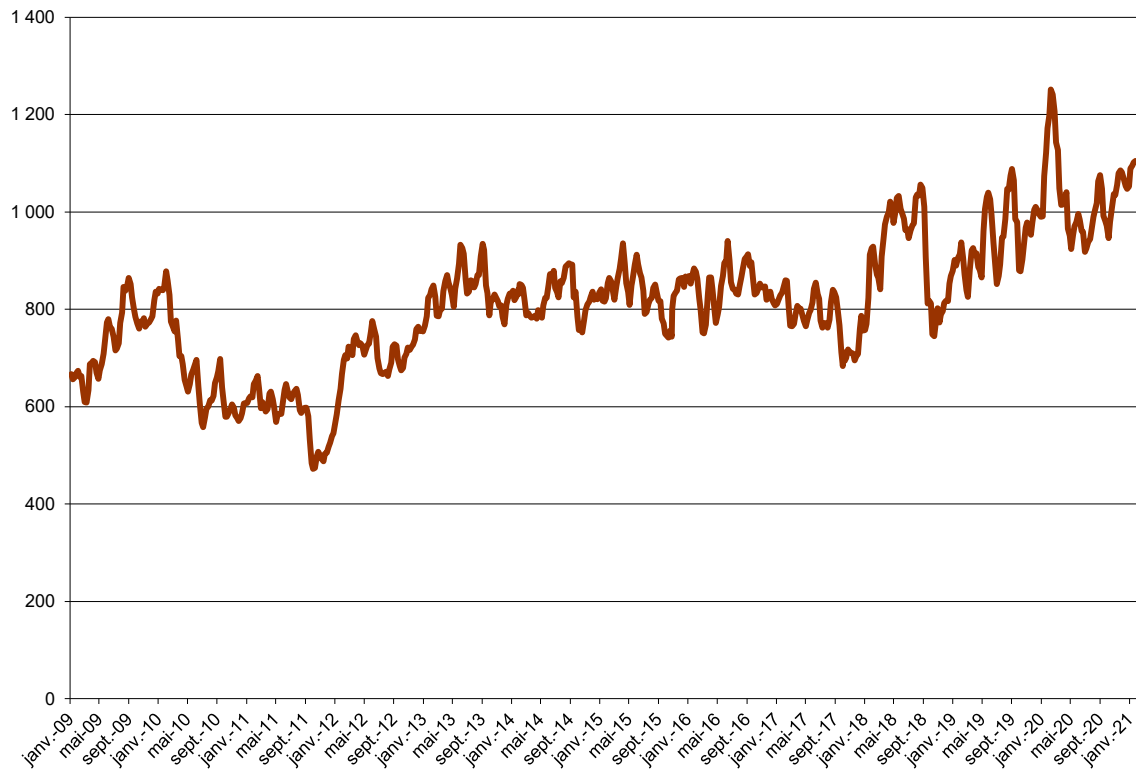

Marché à terme de New - York (sucre brut) :  
Parts des opérateurs non commerciaux (positions nettes)

Milliers de lots

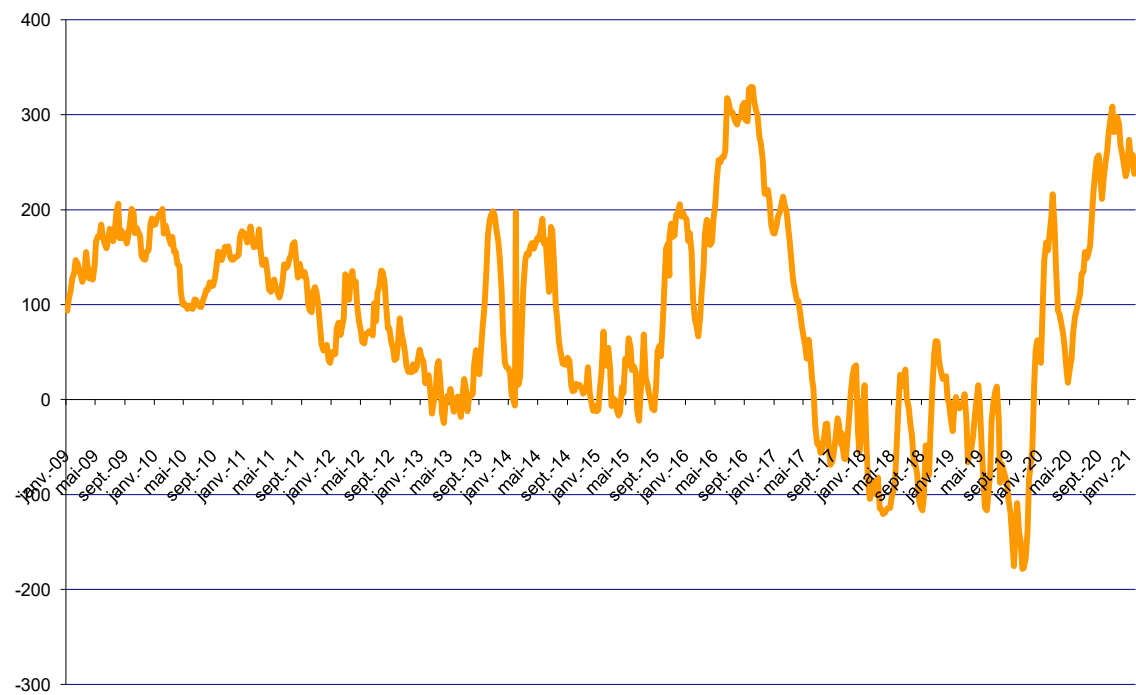

Source : CFTC.org



Évolution de l'excédent / déficit mondial (FO Licht) Estimation oct/sept 2020/2021

en Mt, valeur brut

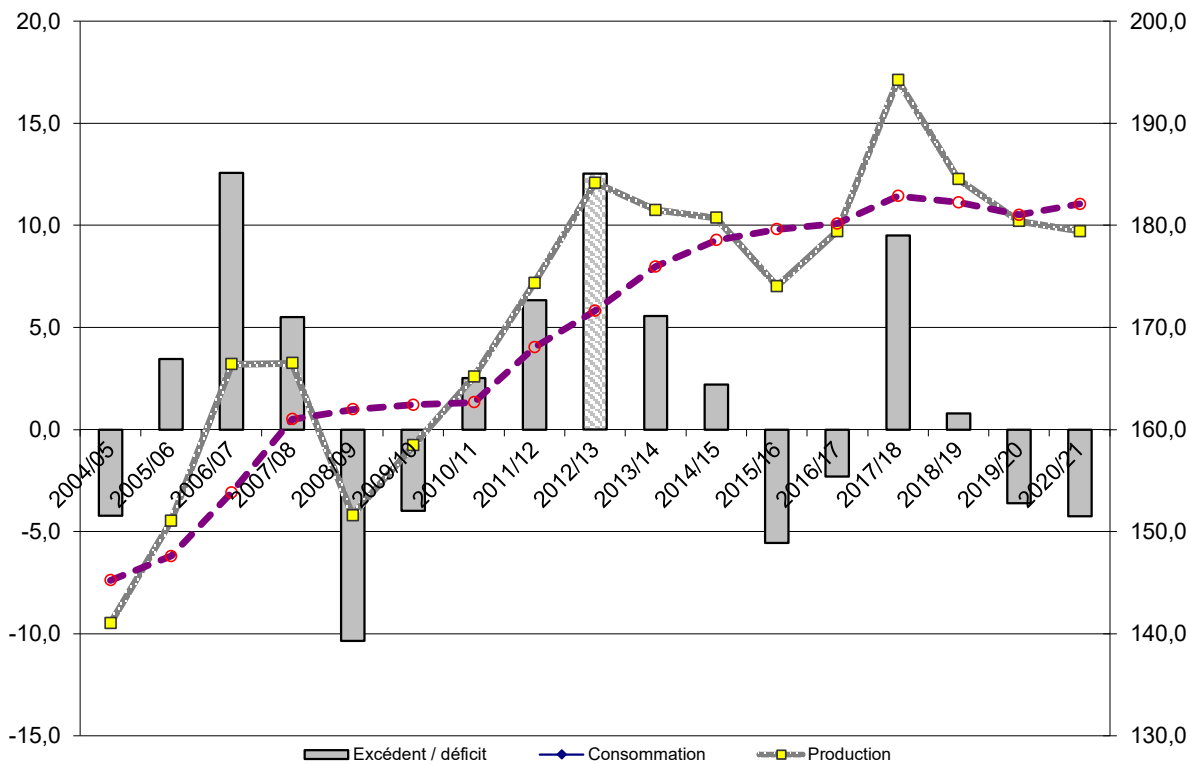

Évolution de l'excédent / déficit mondial (ISO) Estimation mai 2020/21

en Mt, valeur brut

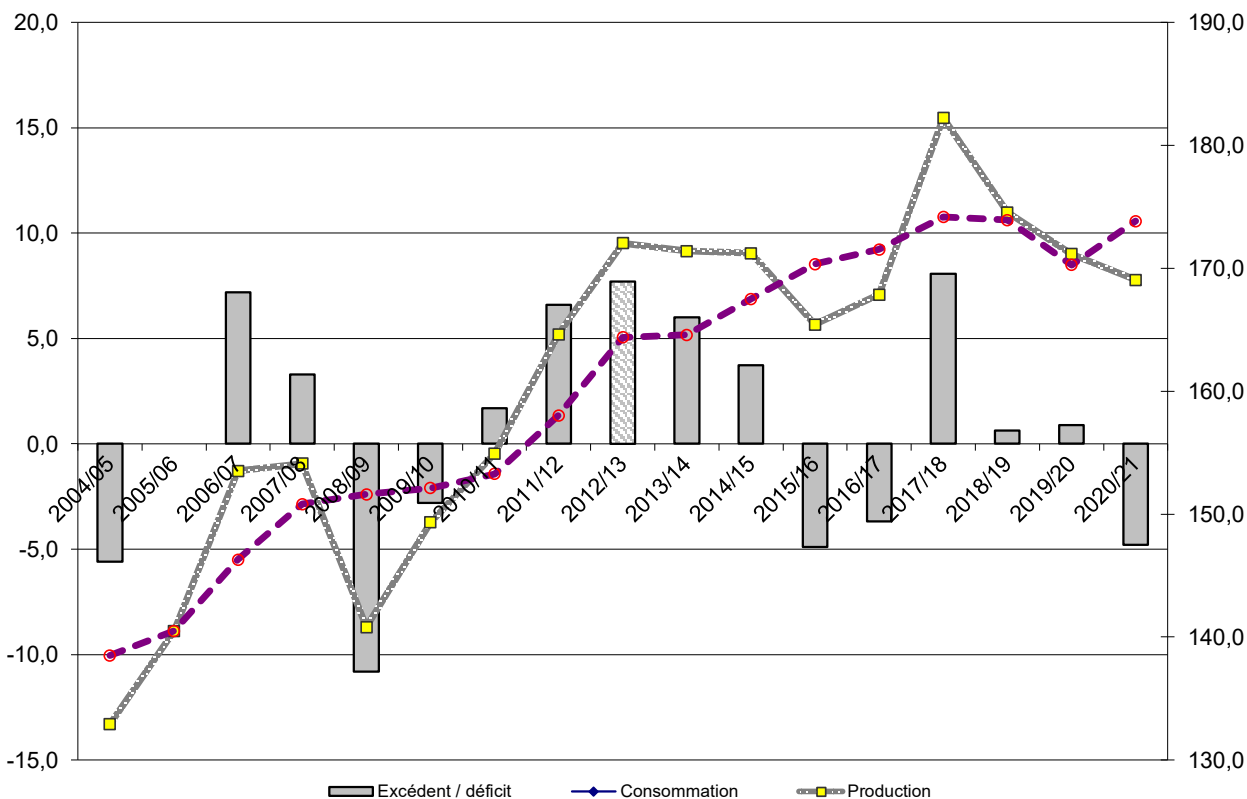

NB : L'ISO prend en compte, dans son estimation de la consommation, la différence entre les exportations et les importations mondiales. Cette estimation n'est donc pas tout à fait comparable avec celle de FO Licht. Ceci expliquant l'écart important entre les estimations de ces deux organismes.

## II – La situation communautaire

# Faits et chiffres

## Mars / Avril 2021

### Stocks de la campagne 2020/21 (publication CE)

Le 29 avril, la Commission Européenne (CE) a présenté les stocks de sucre au 1er mars 2021. Ils sont à **9,7 Mt**, contre 11,9 Mt en 2020 et 10,8 en février 2021. La baisse des stocks relève principalement de la production de sucre qui a été largement affectée par la jaunisse virale des betteraves et la sécheresse estivale de cette campagne.

### Bilans UE-27, campagne 2020/21 et 2019/20

Le bilan 2020/21 s'appuie sur les informations de la CE du mois d'avril et de la dernière situation disponible du commerce extérieur (Février 2021).

La production est maintenant déclarée mais, elle reste encore provisoire, dans la mesure où, la déclaration définitive n'interviendra que pour le mois de novembre 2021, après la fin de la campagne.

### Bilan UE-27 2020/21

#### Ressources

- Le stock au 1er octobre 2019 est à **2,1 Mt**, en retrait de 27% par rapport à 2019/20. La production de sucre est maintenant déclarée à **14,5 Mt**, en retrait important de -11%, par rapport à 2019/20 (16,3 Mt). Les importations de sucre sont attendues à **1,5 Mt** (-10%), pour tenir compte du ralentissement des importations ACP/PMA que l'on observe pour cette campagne. Les importations de sucre dans les produits transformés devraient se situer autour de **0,5 Mt**, pour un total des ressources à **18,9 Mt**.

#### Emplois

Les livraisons de sucre sur le marché intérieur, dont le sucre pour la distillerie, sont maintenant estimées **14,7 Mt** (-1%). Les exportations de sucre sur les pays tiers sont estimées en retrait à **0,9 Mt**, contre 1,2 Mt en 2019/20. Les exportations de sucre, dans les produits transformés, devraient se situer autour de **2,1 Mt**, niveau équivalent à celui de 2019/20, pour un total des emplois de **17,7 Mt**.

#### Stocks

- Le stock en fin de campagne (30 sept 2021) est ainsi estimé à **1,1 Mt** (-48%), soit 28 jours de consommation, contre 2,1 Mt en 2019/20.

Stocks de sucre en Mt

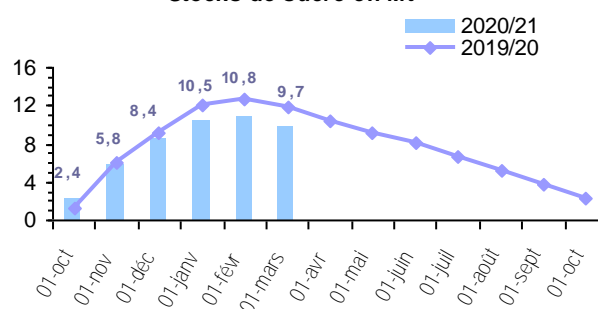

### Bilan ramené à UE-27 2019/20

#### Ressources

- Le stock au 1er octobre 2019 (hors UK) est à **1,7 Mt**. La production est à **16,3 Mt**, (CE). Les importations de sucre sont à **1,7 Mt**. Les importations de sucre dans les produits transformés sont estimées à **0,5 Mt**, pour un total des ressources à **20,3 Mt**.

#### Emplois

Les livraisons de sucre sur le marché intérieur, dont le sucre pour la distillerie, totalisent **14,8 Mt** (hors UK). Les exportations de sucre sur les pays tiers sont à **1,2 Mt**. Les exportations de sucre, dans les produits transformés, affichent un niveau de **2,1 Mt**, pour un total des emplois de **18 Mt**.

#### Stocks

- Le stock déclaré, au 30 septembre 2020, est à **2,2 Mt** (hors UK).

### Prix moyens du sucre blanc communautaire

Le prix moyen du sucre blanc dans l'UE, du mois de février 2021, est à **390 €/t**, en progression de 2 €/t par rapport à janvier. Pour la zone 2 (dont la France), le prix moyen est à 380 €/t (+2 €/t). Les prix de l'UE restent encore en-deçà du prix de seuil qui est fixé à 404,4 €/t (-14,4 €/t).

Prix des 3 régions de l'UE retenues (1):

#### Février 2021:

- R1: 391 €/t (+5 €/t / janvier)
- R2: 380 €/t (+2 €/t / janvier)
- R3: 454 €/t (+11 €/t / janvier)

(1) R1: AT-CZ-DK-FI-HU-LT-PL-SE-SK

R2: BE-DE-FR-UK-NL

R3: BG-ES-GR-HR-IT-PT-RO

## Importations préférentielles de sucre 2020/21

Tonnes de sucre blanc	Certificats délivrés au 28/04/2021	Certificats délivrés au 28/04/2020
<b>PMA non ACP</b>	<b>9 501,0</b>	<b>36 620,0</b>
<b>ACP – PMA</b>	<b>19 303,0</b>	<b>65 004,0</b>
<b>ACP – non PMA</b>	<b>253 539,0</b>	<b>404 997,0</b>
<i>Afrique centrale</i>	-	-
<i>Afrique Occidentale</i>	1,0	-
<i>SADC</i>	25 610,0	124 653,0
<i>EAC</i>	-	6,0
<i>ESA</i>	108 986,0	139 264,0
<i>Pacifique</i>	89 999,0	62 598,0
<i>Cariforum</i>	28 943,0	78 476,0
<b>Total ACP</b>	<b>271 842,0</b>	<b>478 001,0</b>
<b>Total ACP+ PMA non ACP</b>	<b>281 343,0</b>	<b>514 621,0</b>

Au 28 avril 2021, le cumul des certificats d'importations délivrés pour les contingents de sucre **ACP ou PMA** est à **0,281 Mt** (-45%), contre 0,515 Mt en 2020.

**2019/20** : Les certificats délivrés pour les contingents CXL sont à **97 562 t**. Le contingent du Brésil reste à 76 050 t équivalent sucre blanc, sur 78 000 t disponibles, les contingents «Erga Omnes » et «Inde» se partagent, respectivement 11 871 t et 9 569 t, équivalent sucre blanc (soldé). Pour Cuba et l'Australie aucune demande n'a été enregistrée depuis le début de cette campagne.

Pour les Balkans, le contingent de la Serbie / Kosovo est maintenant utilisé à hauteur de 113 794 t,

sur les 181 000 t disponibles. Aucune autre demande n'est enregistrée, depuis le début de la campagne, pour le reste des contingents (Albanie, Bosnie-Herzégovine et Macédoine - FYROM-).

Pour les contingents annuels (pays andins), ils sont à 98 368 t le 16 avril, sur un contingent total de 297 660 t.

## Actualité réglementaire

### CG Grandes Cultures du 25 mars

- Pas de règlement voté.

### CG Grandes Cultures du 29 avril

- Pas de règlement voté.

- La CE a fait le point sur la situation du marché du sucre.

2020	Contingents annuels	Certificats délivrés au 16/04/2021
<b>UKRAINE</b> (sucre + isoglucose)	<b>20 070,0</b>	<b>9 064,8</b>
<b>UKRAINE</b> (glucose)	<b>20 000,0</b>	<b>288,0</b>
<b>TOTAL</b>		<b>98 368</b>
PANAMA	14 880	13,9
PEROU	27 280	1 937,9
COLOMBIE	76 880	14 150,3
AMERIQUE CEN-	186 000	82 265,6

### Information sur les prix

Prix moyen à l'importation du sucre ACP/PMA en février 2021 :

- Sucre Blanc -> 408 €/t -13 €/t / janvier)
- Sucre Brut -> 655 €/t (+37 €/t / janvier)

# Bilan communautaire de sucre dans l'UE

## Note méthodologique

Le bilan communautaire du sucre est un **bilan d'approvisionnement ou bilan de consommation**, conformément à l'article 22 du règlement 952/06. Cela signifie plus précisément qu'il recense sur une période donnée (campagne de 12 mois), l'ensemble des emplois d'un produit donné (en l'occurrence le sucre) et les ressources mobilisées pour équilibrer ces emplois.

Il répartit le sucre par campagne de consommation ou d'utilisation et non par campagne de production (notamment du fait de la présence de sucre produit lors de la campagne précédente dans les stocks initiaux).

La plupart des postes du bilan communautaire du sucre du quota comme du sucre hors-quota sont connus sur la base des déclarations des opérateurs (fabricants, utilisateurs de sucre, exportateurs et importateurs), à l'exception notable du poste 'Consommation intérieure' qui est estimé par différence avec les autres postes du bilan. Les données individuelles des opérateurs sont agrégées et communiquées par la Commission ou disponibles via la base communautaire du commerce extérieur (COMEXT).

En toute rigueur ce que l'on appelle consommation de sucre lors d'une campagne ne correspond pas à l'utilisation finale de ce sucre pour au moins deux raisons :

les emplois de sucre décrivent les volumes de sucre **achetés** sur le marché intérieur par les industries utilisatrices ou bien exportés sur le reste de l'UE et les pays-tiers. Or il peut y avoir un décalage de plusieurs mois entre l'achat et/ou la livraison de sucre et son utilisation finale, par exemple pour le sucre industriel ; les quantités de sucre vendues et livrées ne correspondent donc pas obligatoirement aux quantités de sucre utilisées ou incorporées lors d'une campagne.

le sucre alimentaire livré sur le marché intérieur n'est pas totalement consommé, au sens alimentaire du terme. Comme tout produit alimentaire, une partie de ce sucre fait l'objet de pertes ou de non consommation.

## L. Ressources

L'ensemble des **ressources** regroupe les stocks initiaux en début de campagne, la production fraîche de sucre de la campagne, les importations de sucre en l'état et dans les produits transformés :

**1. Stock initial** : par définition il est nul pour le sucre hors-quota ; pour le sucre du quota il s'agit du sucre de la campagne précédente non vendu au 30 septembre, propriété des fabricants, des raffineurs ou de la communauté (intervention publique). Le stock initial en début de campagne est égal au stock à la fin de la campagne précédente.

**2. Report de sucre** : ressource du bilan du sucre du quota, il correspond au sucre hors quota de la campagne précédente non vendu et qui devient le premier sucre du quota de la campagne en cours. Ce poste peut inclure le cas échéant les quantités de sucre du quota ayant fait l'objet d'une décision de **retrait** lors de la campagne précédente.

**3.1 Production fraîche** : il s'agit de la production fraîche, qui diffère de la production réglementaire. Cette dernière s'obtient en ajoutant à la production fraîche le report de sucre hors quota de la campagne précédente et en déduisant la quantité de sucre hors quota qui sera reportée sur la campagne suivante. Elle comprend en outre les sirops de sucre destinés à la production d'éthanol (calculé en équivalent sucre). La production fraîche est répartie entre quota et hors quota. La production disponible sous quota correspond au total de la production fraîche sous quota (c'est-à-dire le quota quand celui-ci est intégralement produit moins le report). La production hors quota s'obtient ensuite par différence entre la production fraîche de la campagne et la production fraîche sous quota. La production fraîche de sucre fait l'objet d'estimations jusqu'en décembre à partir des surfaces betteravières et d'une estimation des rendements moyens. En mars de l'année suivante, une fois la campagne de production achevée, les estimations de production sont remplacées par le chiffre issu de la déclaration provisoire des fabricants. Enfin en décembre est disponible le chiffre définitif de production, toujours sur la base des déclarations obligatoires des fabricants.

**3.2 Travail à façon** : quantité de sucre produite par des transformateurs (fabricants de sucre), dans le cadre de contrats de travail à façon, pour le compte d'un commettant (un autre fabricant de sucre) pouvant se situer dans les DOM ou un autre Etat Membre. Généralement, le commettant contracte des betteraves hors quota pour réaliser son quota de sucre.

**4. Importations de sucre en l'état** : estimées en cours de campagne à la fois sur la base des contingents préférentiels, des certificats demandés et sur la base des statistiques douanières mensuelles.

**5. Importations de sucre dans les produits transformés** : estimées en cours de campagne sur la base des quantités importées lors la campagne précédente. Elles regroupent en leur affectant un coefficient de teneur en sucre (fixé par la Commission) les importations de produits contenant du sucre. Elles sont ensuite définitivement fixées sur la base des données enregistrées par les services douaniers des différents Etats membres.

## **II. Emplois :**

Les ressources précédentes permettent d'équilibrer les emplois (consommation) suivants : les exportations vers les pays tiers (sucre en l'état et dans les produits transformés), les stocks de fin de campagne, le report de sucre hors quota, et les livraisons sur le marché intérieur

**1. Livraisons sur le marché intérieur** : elles comprennent le sucre destiné à la consommation humaine, le sucre hors quota destiné aux utilisations non alimentaires et à la production d'alcool

**1.1 Sucre alimentaire** : désigne le sucre du quota livré comme sucre alimentaire. En toute rigueur, il correspond aux ventes de sucre destiné à la consommation alimentaire et diffère de celle-ci par le fait qu'une partie du sucre alimentaire vendu n'est pas consommé (pertes). C'est le seul poste qui ne fait l'objet d'aucune déclaration. Estimé en cours de campagne, en général sur la base de la précédente campagne, il est ensuite obtenu par différence entre l'ensemble des ressources de sucre du quota et les utilisations connues de sucre du quota (les exportations et le stock final). Il prend en compte le sucre de bouche et le sucre incorporé dans les produits transformés, les ventes aux ménages et aux collectivités.

**1.2 Industries chimiques et pharmaceutiques** : volumes de sucre hors-quota livré comme sucre industriel aux industries chimiques, pharmaceutiques et de la levure. Il s'agit bien des quantités de sucre livrées et non des quantités de sucre utilisées par ces industries. Ce poste est estimé en cours de campagne sur la base de la campagne précédente, et ajusté ensuite sur les bilans provisoires puis définitifs fournis par la Commission. La période de référence est une campagne de 14 mois, du 1<sup>er</sup> Octobre de l'année n au 30 novembre de l'année n+1.

**1.3 Producteurs d'alcool** : volumes de sucre (sirops) livrés en distilleries pour la production d'alcool (dont alcool carburant).

**2. Exportations de sucre en l'état** : estimées en cours de campagne sur la base des certificats demandés (quota et hors quota), voire du niveau des exportations de la campagne précédente, elles sont ensuite définitivement fixées sur la base des données enregistrées par les services douaniers des différents Etats membres.

**3. Exportations de sucre dans les produits transformés** : estimées en cours de campagne sur la base des quantités exportées lors la campagne précédente. Elles regroupent en leur affectant un coefficient de teneur en sucre les exportations de produits contenant du sucre. Elles sont ensuite définitivement fixées sur la base des données enregistrées par les services douaniers des différents Etats membres.

## **III. Stocks fin de campagne :**

. Stock de fin de campagne : défini pour le sucre du quota, il est estimé en cours de campagne, et définitivement fixé lors de la campagne suivante sur la base des déclarations des fabricants

. Report : estimé en cours de campagne, il fait l'objet d'une déclaration de la part des fabricants au plus tard le 15 avril de la campagne. Le report communautaire peut donc être connu dans les mois suivants.

Bilans communautaires de sucre UE-28 de 2013/14 à 2016/17  
Européenne / FranceAgriMer)

(Commission

(en 1 000 tonnes, valeur blanc)

	2013/14 (1)		2014/15		2015/16		2016/17	
	Quota	Hors Quota	Quota	Hors Quota	Quota	Hors Quota	Quota	Hors Quota
<b>I - Ressources</b>								
1 - Stocks au 1er octobre	2 557	0	2 013	0	1 331	0	1 000	0
- libres	2 557	0	2 013	0	1 331	0	1 000	0
- intervention	0	0	0	0	0	0	0	0
2 - Report / Retrait	674		560		2 662		927	
3.1 - Production "fraîche"	12 367	4 360	12 673	6 840	10 733	4 203	12 303	4 534
3.2 - Travail à façon	458	-458	287	-287	130	-130	300	-300
4 - Importations des pays tiers de sucre en l'état	3 170	4	2 841	4	2 918	34	2 479	7
5 - Importations des pays tiers de sucre sous forme de produits transformés	580		551		553		563	
6 - Revente de sucre hors quota								
<b>Total des ressources</b>	<b>19 806</b>	<b>3 906</b>	<b>18 925</b>	<b>6 557</b>	<b>18 327</b>	<b>4 107</b>	<b>17 572</b>	<b>4 241</b>
<b>II - Emplois</b>								
1 - Livraisons marché intérieur	16 453	1 996	16 064	2 545	15 809	1 830	15 198	1 434
1.1 Sucre alimentaire	16 453		16 064		15 809		15 198	
1.2 Sucre pour industrie chimique		774		800		850		708
1.3 Sucre pour éthanol		1 222		1 745		980		726
2 - Exportations sur pays tiers de sucre en l'état	75	1 350	129	1 350	94	1 350	81	1 350
3 - Exportations de sucre sous forme de produits transformés	1 265		1 401		1 424		1 554	
4 - Revente de sucre hors quota								
<b>Total des emplois</b>	<b>17 793</b>	<b>3 346</b>	<b>17 594</b>	<b>3 895</b>	<b>17 327</b>	<b>3 180</b>	<b>16 833</b>	<b>2 784</b>
<b>III - Stocks au 30 septembre</b>								
- libres	2 013		1 331		1 000		739	
- intervention	0		0		0		0	
- retrait								
- report	0	560	0	2 662	0	927	0	1 457
<b>Total stocks au 30 septembre</b>	<b>2 013</b>	<b>560</b>	<b>1 331</b>	<b>2 662</b>	<b>1 000</b>	<b>927</b>	<b>739</b>	<b>1 457</b>

Sources : Commission Européenne - FranceAgriMer

(1) - les stocks au 1er octobre 2013 intègrent une estimation pour la Croatie

Commentaires / Avertissement de lecture :

Le bilan 2019/20 - UE27 reprend les stocks, la production, la consommation et les échanges du commerce extérieur en tenant compte du "Brexit" (Royaume-Uni hors Union Européenne). Exclusion faite de la production, qui est donné par la CE, le reste des postes du bilan, relatifs au Royaume-Uni, sont issus de la "world sugar balance" (FO Licht). Pour ce qui est du bilan prévisionnel UE27 2020/21, il intègre à présent la déclaration de production provisoire des Etats Membres (CG du 29/04). Le niveau des échanges du Royaume-Uni est également estimé par la CE.

Bilans communautaires de sucre (post quotas)

(en 1 000 tonnes, valeur blanc)

	2017/18 - UE28	2018/19 - UE28	2019/20 - UE28 (provisoire)	2019/20 - UE27 (provisoire)	2020/21 - UE27 (prévisionnel)
<b>I - Ressources</b>					
1 - Stocks au 1er octobre	2 197	2 423	1 829	1 704	2 160
- libres	2 197	2 423	1 829	1 704	2 160
- stockage privé	(dont report de 2016/17) 0	0	0	0	0
2 - Production "fraîche"	21 317	17 631	17 456	16 265	14 555
3 - Importations des pays tiers de sucre en l'état	1 317	1 912	1 833	1 713	1 550
4 - Importations des pays tiers de sucre sous forme de produits transformés	613	598	557	591	580
<b>Total des ressources</b>	<b>25 444</b>	<b>22 564</b>	<b>21 676</b>	<b>20 273</b>	<b>18 845</b>
<b>II - Emplois</b>					
1 - Livraisons marché intérieur (y compris sucre réglementaire pour la distil	17 639	17 158	16 613	14 822	14 730
2 - Exportations sur pays tiers de sucre en l'état	3 607	1 771	1 085	1 200	900
3 - Exportations de sucre sous forme de produits transformés	1 775	1 806	1 616	2 091	2 100
<b>Total des emplois</b>	<b>23 021</b>	<b>20 735</b>	<b>19 314</b>	<b>18 113</b>	<b>17 730</b>
<b>III - Stocks au 30 septembre</b>					
- libres	2 423	1 829	2 362	2 160	1 115
- stockage privé	0	0	0	0	0
<b>Total stocks au 30 septembre</b>	<b>2 423</b>	<b>1 829</b>	<b>2 362</b>	<b>2 160</b>	<b>1 115</b>

(1) détail des livraisons sur le marché intérieur 20/21, source CE : sucre Alimentaire = 13,3 Mt , éthanol = 0,60 Mt et Chimie/pharma = 0,8 Mt  
Sources : Commission Européenne - FranceAgrimer



Évolution des surfaces betteravières dans l'UE de 1996/97 à 2019/20 (2)

(1 000 ha)

	ALL	AUT	DK	ESP (1)	FIN	FRA	GR	ITA	PB	POR	RU	SUE	UEBL	HON	LET	LIT*	POL	R. TCH	SLQ	SLN	BG	RO	CRO	TOTAL
1996/97	514	52	68	159	34	422	40	234	116	1	173	59	103	-	-	-	-	-	-	-	-	-	-	2 009
1997/98	504	51	67	155	34	421	53	284	114	3	170	59	102	-	-	-	-	-	-	-	-	-	-	2 050
1998/99	501	49	66	153	34	412	39	275	112	3	164	59	98	-	-	-	-	-	-	-	-	-	-	1 998
1999/00	489	47	64	135	34	393	40	274	120	8	160	59	104	-	-	-	-	-	-	-	-	-	-	1 960
2000/01	451	43	59	130	32	361	50	249	112	8	146	55	95	-	-	-	-	-	-	-	-	-	-	1 823
2001/02	448	45	56	114	31	386	43	222	109	5	151	54	96	-	-	-	-	-	-	-	-	-	-	1 791
2002/03	459	44	55	114	32	409	42	246	109	9	148	54	98	-	-	-	-	-	-	-	-	-	-	1 850
2003/04	445	43	50	100	29	361	41	215	106	7	136	50	92	48	14	26	286	76	32	5	-	-	-	2 193
2004/05	441	45	48	107	30	348	33	186	99	8	133	47	90	67	14	25	298	70	35	6	-	-	-	2 161
2005/06	428	44	47	104	31	343	42	249	99	8	126	49	87	61	14	22	278	69	33	8	-	-	-	2 173
2006/07	353	40	41	101	25	366	26	94	84	4	106	45	80	48	11	18	241	56	28	7	-	-	-	1 774
2007/08	391	42	39	60	16	353	14	86	82	1	106	41	85	38	-	17	228	54	19	-	2	23	-	1 698
2008/09	390	43	36	51	14	316	14	61	71	-	101	37	64	17	-	9	177	50	11	-	-	20	-	1 482
2009/10	364	44	38	47	15	336	23	62	72	-	103	40	63	14	-	15	192	54	16	-	-	20	-	1 518
2010/11	362	45	39	47	15	342	14	63	71	-	104	39	59	14	-	15	197	54	18	-	-	23	-	1 521
2011/12	398	47	40	45	14	362	6	46	73	-	99	40	64	13	-	18	197	59	18	-	-	19	-	1 558
2012/13	350	49	41	36	12	341	9	53	73	-	104	38	63	18	-	19	192	52	19	-	-	28	-	1 532
2013/14	335	51	38	35	12	361	6	41	73	-	106	35	62	16	-	18	185	65	20	-	-	29	26	1 512
2014/15	348	51	36	39	14	371	7	52	76	-	103	34	60	11	-	16	198	66	22	-	-	29	37	1 569
2015/16	283	45	25	37	13	350	5	38	57	-	74	19	54	15	-	12	172	54	22	-	-	24	16	1 313
2016/17	310	44	33	33	12	375	5	32	67	-	71	30	56	14	-	15	203	52	22	-	-	24	19	1 416
2017/18	385	43	34	37	11	443	6	38	86	-	107	31	65	15	-	15	232	58	23	-	-	28	22	1 678
2018/19	392	31	34	28	10	422	1	34	86	-	97	31	64	14	-	16	239	60	22	-	-	25	17	1 623
2019/20	383	28	29	32	11	393	1	30	81	-	89	27	59	11	-	15	241	58	24	-	-	23	14	1 548
2020/21*	350	26	33	28	12	363	0	28	84	-	92	30	57	12	-	15	252	57	22	-	-	23	12	1 495
2020-21 / 2019-20 (UE27+UK)	- 8,6 %	- 4,4 %	+ 13,7 %	- 13,3 %	+ 8,5 %	- 7,9 %	- 100,0 %	- 6,6 %	+ 3,3 %	-	+ 3,4 %	+ 9,2 %	- 2,4 %	+ 2,6 %	-	- 0,7 %	+ 4,6 %	- 0,7 %	- 5,1 %	-	-	+ 1,3 %	- 14,3 %	- 3,4 %

(1) Y compris les surfaces de betteraves destinées au Portugal (7 000 ha en 1997/98 : 5 000 ha en 1998/99 : 2 000 ha en 1999/00)

(2) Hors betteraves jus vert.

Évolution des rendements en sucre de betteraves dans l'UE de 1996/97 à 2020/21

(en t/ha)

	ALL	AUT	DK	ESP	FIN	FRA	GR	ITA	PB	POR	RU	SUE	UEBL	HON	LET	LIT	POL	R. TCH	SLQ	SLN	BG	RO	CRO	TOTAL
1996/97	8,14	9,04	7,41	7,52	3,85	9,90	6,63	6,14	8,92	-	8,50	6,75	9,25	-	-	-	-	-	-	-	-	-	-	8,19
1997/98	7,98	9,02	8,03	7,32	5,24	11,22	6,87	6,12	8,95	6,33	9,34	6,71	9,98	-	-	-	-	-	-	-	-	-	-	8,52
1998/99	8,02	9,51	8,05	7,51	3,53	10,35	5,40	5,80	7,37	8,67	8,79	6,76	8,10	-	-	-	-	-	-	-	-	-	-	8,06
1999/00	8,96	10,15	8,64	8,13	4,88	11,51	5,80	6,22	9,31	7,50	9,66	7,29	10,49	-	-	-	-	-	-	-	-	-	-	8,98
2000/01	9,67	9,00	9,03	8,45	4,81	11,73	7,36	6,23	9,49	7,13	9,08	7,49	9,92	-	-	-	-	-	-	-	-	-	-	9,16
2001/02	8,31	8,87	8,55	8,25	4,71	9,43	7,30	5,78	8,74	6,40	8,10	7,44	8,75	-	-	-	-	-	-	-	-	-	-	8,15
2002/03	8,77	9,84	9,38	10,51	5,09	11,48	7,05	5,73	9,39	8,67	9,62	8,00	10,40	-	-	-	-	-	-	-	-	-	-	9,14
2003/04	8,49	8,98	9,84	9,14	4,69	10,89	5,00	4,19	10,15	8,57	10,06	8,32	11,18	10,40	4,79	5,12	7,00	7,36	7,28	7,60	-	-	-	6,79
2004/05	9,83	10,18	9,83	9,87	4,97	11,91	7,88	6,23	10,47	9,30	10,45	7,91	11,01	7,45	4,79	5,32	6,71	7,99	6,66	6,33	-	-	-	9,26
2005/06	9,43	10,59	10,11	10,39	5,77	12,10	7,38	7,16	9,86	9,63	10,64	8,29	10,63	8,08	5,07	5,68	7,36	8,10	7,97	7,50	-	-	-	9,21
2006/07	9,22	9,60	9,15	10,63	5,18	11,80	6,52	6,99	10,77	10,20	10,92	6,93	10,69	7,36	3,95	5,37	7,08	8,35	7,33	6,21	-	-	-	9,24
2007/08	10,00	8,60	9,70	11,80	6,30	12,60	5,60	9,00	10,80	10,10	9,90	8,70	10,30	6,90	-	7,40	8,40	6,60	7,10	-	2,10	-	-	9,90
2008/09	9,85	9,50	11,03	11,80	5,10	12,97	5,60	8,10	12,10	-	11,80	8,90	11,28	6,40	-	7,61	7,26	8,30	10,50	-	-	5,65	-	10,30
2009/10	11,60	8,70	11,70	11,70	5,90	13,30	4,40	8,20	13,70	-	12,60	10,10	13,30	9,20	-	7,50	8,60	8,90	10,20	-	-	7,30	-	11,36
2010/11	9,60	9,90	11,60	11,30	5,60	12,40	7,40	8,80	12,30	-	9,60	8,10	11,70	8,80	-	6,20	7,40	8,50	8,00	-	-	5,30	-	9,98
2011/12	10,70	11,70	13,00	11,80	8,50	13,19	6,60	11,10	13,60	-	13,30	10,50	13,60	9,10	-	7,70	9,70	10,40	9,90	-	-	7,80	-	11,73
2012/13	11,50	9,50	11,80	11,80	6,20	12,40	5,90	10,40	13,20	-	11,00	9,60	12,10	6,40	-	7,60	9,40	10,90	11,80	-	-	9,30	-	11,33
2013/14	11,10	10,20	12,20	12,80	6,10	11,50	6,90	7,00	12,90	-	11,60	10,70	12,70	7,40	-	8,60	9,60	8,30	8,60	-	-	5,80	6,80	11,10
2014/15	13,40	10,20	13,40	15,10	6,70	13,70	7,20	8,90	14,50	-	14,00	11,20	13,60	9,80	-	6,80	10,30	8,90	9,30	-	-	7,10	8,60	12,10
2015/16	11,80	9,40	12,50	15,20	4,80	12,90	5,10	7,30	13,40	-	13,20	10,30	13,60	7,50	-	8,10	8,50	9,30	7,70	-	-	6,00	6,70	10,90
2016/17	12,30	11,20	12,20	15,10	6,10	12,50	6,00	7,80	13,10	-	12,70	10,80	11,40	9,40	-	9,70	10,30	11,90	9,50	-	-	5,80	11,00	11,50
2017/18	13,40	11,00	11,50	15,00	6,10	14,10	5,90	8,00	15,40	-	12,70	10,00	15,10	9,30	-	9,30	10,00	11,30	8,00	-	-	7,90	10,30	12,70
2018/19	10,80	10,50	10,30	14,30	5,10	12,10	6,70	6,30	12,80	-	11,80	9,10	13,00	7,80	-	9,10	9,20	9,50	7,70	-	-	4,40	7,20	10,90
2019/20	11,20	11,40	12,00	16,30	7,00	12,40	6,20	7,70	13,60	-	13,00	11,40	12,80	7,80	-	9,20	8,70	10,30	8,60	-	-	6,50	7,90	11,30
2020/21*	11,70	12,20	11,80	13,60	6,00	9,40	-	7,90	13,70	-	11,60	10,50	13,30	8,90	-	9,40	8,30	9,70	7,90	-	-	6,30	10,50	10,40
Moy. 11/12 à 15/16	11,70	10,20	12,58	13,34	6,46	12,74	6,34	8,94	13,52	-	12,62	10,46	13,12	8,04	-	7,76	9,50	9,56	9,46	-	-	7,20	7,37	11,25
Moy. 16/17 à 20/21	11,88	11,42	11,56	14,86	6,06	12,10	6,20	7,54	13,72	-	12,36	10,36	13,12	8,64	-	9,34	9,30	10,54	8,34	-	-	6,18	9,38	11,28

\* Données provisoires

Sources : CE, F.O. Licht et FranceAgriMer - janvier 2021

Quotas sucre de 2007/08 à 2016/17

(en 1 000 tonnes, valeur blanc)

	ALL	AUT	DK	ESP	FIN	FRA	GRE	ITA	PB	POR	RU	SUE	UEBL	HON	LET	LIT	POL	R. TCH	SLO	SLN	BG	RO	(>2013/14) CRO	UE 27 /28
2007/08																								
Quotas de base	3 655,5	405,8	420,7	903,8	146,1	4 120,7	317,5	778,7	876,6	44,5	1 221,5	325,7	862,1	406,7	66,5	103,0	1 771,4	469,3	210,2	53,0	4,8	109,2	-	17 273,0
Quotas additionnels / transitoires	-	-	31,7	-	-	-	-	110,2	54,9	-	-	17,7	20,2	-	-	8,0	1,1	5,6	5,9	-	-	-	-	255,3
Abandons de quotas	-	-	-	16,7	56,1	-	158,8	24,9	-	19,5	-	-	-	108,1	66,5	-	-	102,5	70,1	53,0	-	-	-	676,1
Total	3 655,5	405,8	452,5	887,2	90,0	4 120,7	158,7	864,1	931,4	25,0	1 221,5	343,4	882,3	298,6	0,0	111,0	1 772,5	372,5	145,9	0,0	4,8	109,2	-	16 852,3
Total 2007/08 / Total 2006/07	0%	0%	8%	-2%	-38%	0%	-50%	11%	6%	-44%	0%	5%	2%	-27%	-100%	8%	0%	-21%	-31%	-100%	-	-	-	-2%
2008/09																								
Quotas de base	3 655,5	405,8	452,5	887,2	90,0	4 120,7	158,7	753,8	931,4	25,0	1 221,5	343,4	882,3	298,6	-	111,0	1 772,5	372,5	145,9	0,0	4,8	109,2	-	16 742,1
Abandons de quotas	757,2	54,8	80,1	256,6	9,0	683,7	-	245,5	126,5	15,0	165,0	50,2	206,1	193,2	-	20,8	366,9	-	33,6	-	4,8	4,5	-	3 273,2
Total	2 898,3	351,0	372,4	630,6	81,0	3 437,0	158,7	508,4	804,9	10,0	1 056,5	293,2	676,2	105,4	-	90,3	1 405,6	372,5	112,3	0,0	0,0	104,7	-	13 468,8
Total 2008/09 / Total 2007/08	-21%	-14%	-18%	-29%	-10%	-17%	0%	-41%	-14%	-60%	-14%	-15%	-23%	-65%	-	-19%	-21%	0%	-23%	-	-100%	-4%	-	-20%
2009/10																								
Quotas de base	2 898,3	351,0	372,4	630,6	81,0	3 437,0	158,7	508,4	804,9	10,0	1 056,5	293,2	676,2	105,4	-	90,3	1 405,6	372,5	112,3	0,0	0,0	104,7	-	13 468,8
Abandons de quotas	-	-	-	132,1	-	-	-	-	-	-	-	-	-	-	-	-	-	-	-	-	-	-	-	132,1
Total	2 898,3	351,0	372,4	498,5	81,0	3 437,0	158,7	508,4	804,9	10,0	1 056,5	293,2	676,2	105,4	-	90,3	1 405,6	372,5	112,3	0,0	0,0	104,7	-	13 336,7
Total 2009/10 / Total 2008/09	0%	0%	0%	-21%	0%	0%	0%	0%	0%	0%	0%	0%	0%	0%	-	0%	0%	0%	0%	-	0%	0%	-	-1%
de 2010/11 à 2016/17*																								
Quotas de base	2 898,3	351,0	372,4	498,5	81,0	3 437,0	158,7	508,4	804,9	10,0	1 056,5	293,2	676,2	105,4	-	90,3	1 405,6	372,5	112,3	0,0	0,0	104,7	192,9	13 336,7 13 529,6 (>2013/14)

\* Dont DOM (432 220 tonnes à partir de 2010/11, 480 244 tonnes avant 2010/11)

Source : CE et FranceAgriMer

## Production de sucre dans l'UE de 2016/17 à 2020/21

(en 1 000 tonnes, valeur blanc)

	ALL	AUT	DK	ESP	FIN	FRA	GRE	ITA	PB	POR	RU	SUE	UEBL	HON	LET	LIT	POL	R. TCH	SLO	SLN	BG	RO	CRO	UE 27/28	
2016/17																									
1. Production "fraîche" (1 000 t de sucre blanc)																									
a) de betteraves	3 568	487	400	468	138	4 133	221	378	873	-	917	336	729	158	-	163	1 961	594	221	-	-	171	363	16 279	
b) DOM (cannes)	-	-	-	-	-	548	-	-	-	10	-	-	-	-	-	-	-	-	-	-	-	-	-	558	
c) de mélasses	-	-	-	-	-	-	-	-	-	-	-	-	-	-	-	-	-	-	-	-	-	-	-	-	
TOTAL	3 568	487	400	468	138	4 680	221	378	873	10	917	336	729	158	-	163	1 961	594	221	-	-	171	363	16 837	
(2016/17 / 2015/16)	-21%	24%	-16%	-23%	0%	-8%	14%	-45%	-20%	2579%	-37%	-12%	-14%	22%	-	-11%	-1%	0%	7%	-	-	-22%	1%	-14%	
2. Reports de 2015/16	221	0	3	121	0	61	0	166	25	-	169	0	35	5	-	0	90	15	0	-	-	14	4	927	
3. Production (1+ 2)	3 788	487	403	589	138	4 741	221	544	898	10	1 086	336	764	163	-	163	2 051	608	221	-	-	185	367	17 764	
2017/18 (1ère campagne post quotas sucre)																									
1. Production "fraîche" (1 000 t de sucre blanc)																									
a) de betteraves	5 158	472	397	552	64	6 237	37	305	1 324	-	1 364	307	979	142	-	141	2 314	655	180	-	-	218	229	21 073	
b) DOM (cannes)	-	-	-	-	-	244	-	-	-	0	-	-	-	-	-	-	-	-	-	-	-	-	-	244	
c) de mélasses	-	-	-	-	-	-	-	-	-	-	-	-	-	-	-	-	-	-	-	-	-	-	-	-	
TOTAL	5 158	472	397	552	64	6 480	37	305	1 324	0	1 364	307	979	142	-	141	2 314	655	180	-	-	218	229	21 317	
(2017/18 / 2016/17 (Q+HQ))	45%	-3%	-1%	18%	-54%	38%	-84%	-19%	52%	-100%	49%	-9%	34%	-10%	-	-14%	18%	10%	-19%	-	-	28%	-37%	27%	
2018/19																									
1. Production "fraîche" (1 000 t de sucre blanc)																									
a) de betteraves	4 222	327	352	396	53	5 092	8	216	1 102	-	1 148	279	828	110	-	147	2 188	573	168	-	-	108	119	17 438	
b) DOM (cannes)	-	-	-	-	-	193	-	-	-	0	-	-	-	-	-	-	-	-	-	-	-	-	-	193	
c) de mélasses	-	-	-	-	-	-	-	-	-	-	-	-	-	-	-	-	-	-	-	-	-	-	-	-	
TOTAL	4 222	327	352	396	53	5 285	8	216	1 102	0	1 148	279	828	110	-	147	2 188	573	168	-	-	108	119	17 631	
(2018/19 / 2017/18)	-18%	-31%	-11%	-28%	-18%	-18%	-77%	-29%	-17%	-	-16%	-9%	-15%	-22%	-	5%	-5%	-13%	-6%	-	-	-51%	-48%	-17%	
2019/20																									
1. Production "fraîche" (1 000 t de sucre blanc)																									
a) de betteraves	4 330	302	362	407	74	4 969	0	182	1 094	-	1 191	288	792	86	-	167	2 066	522	160	-	-	138	107	17 238	
b) DOM (cannes)	-	-	-	-	-	218	-	-	-	0	-	-	-	-	-	-	-	-	-	-	-	-	-	218	
c) de mélasses	-	-	-	-	-	-	-	-	-	-	-	-	-	-	-	-	-	-	-	-	-	-	-	-	
TOTAL	4 330	302	362	407	74	5 187	0	182	1 094	0	1 191	288	792	86	-	167	2 066	522	160	-	-	138	107	17 456	
(2019/20 / 2018/19)	3%	-8%	3%	3%	41%	-2%	-100%	-16%	-1%	-	4%	3%	-4%	-22%	-	13%	-6%	-9%	-5%	-	-	28%	-10%	-1%	
2020/21 *																									
1. Production "fraîche" (1 000 t de sucre blanc)																									
a) de betteraves	4 154	309	423	366	67	3 445	0	224	1 152	-	900	316	727	91	-	156	1 987	515	162	-	-	116	126	15 235	
b) DOM (cannes)	-	-	-	-	-	220	-	-	-	0	-	-	-	-	-	-	-	-	-	-	-	-	-	220	
c) de mélasses	-	-	-	-	-	-	-	-	-	-	-	-	-	-	-	-	-	-	-	-	-	-	-	-	
TOTAL	4 154	309	423	366	67	3 665	0	224	1 152	0	900	316	727	91	-	156	1 987	515	162	-	-	116	126	15 455	
(2019/20 / 2018/19)	-4%	2%	17%	-10%	-9%	-29%	-	23%	5%	-	-24%	10%	-8%	5%	-	-6%	-4%	-1%	1%	-	-	-16%	18%	-11%	

\* chiffres prévisionnels

Source : UE et FranceAgriMer - janvier 2021

Prix moyens du sucre blanc communautaire Octobre 2006 - Septembre 2018

Prix de vente moyen		
	Sucre du quota €/t	Sucre industriel €/t
oct-06	631	286
nov-06	631	294
déc-06	631	294
janv-07	628	284
févr-07	627	288
mars-07	626	283
avr-07	626	298
mai-07	624	293
juin-07	620	297
juil-07	619	301
août-07	618	319
sept-07	618	305
oct-07	617	287
nov-07	616	277
déc-07	618	278
janv-08	612	289
févr-08	596	271
mars-08	604	271
avr-08	603	261
mai-08	606	264
juin-08	607	263
juil-08	598	263
août-08	601	263
sept-08	595	267
oct-08	578	270
nov-08	574	276
déc-08	574	285
janv-09	564	292
févr-09	551	311
mars-09	567	294
avr-09	564	295
mai-09	566	306
juin-09	563	312
juil-09	562	305
août-09	561	300
sept-09	555	333
oct-09	499	283
nov-09	493	337
déc-09	495	315
janv-10	479	320
févr-10	474	349
mars-10	477	350
avr-10	477	338
mai-10	479	313
juin-10	476	338
juil-10	478	310
août-10	479	320
sept-10	485	319

Prix de vente moyen		
	Sucre du quota €/t	Sucre industriel €/t
oct-10	485	328
nov-10	486	326
déc-10	486	343
janv-11	498	324
févr-11	505	332
mars-11	517	339
avr-11	529	325
mai-11	536	342
juin-11	538	344
juil-11	548	364
août-11	564	352
sept-11	572	375
oct-11	634	473
nov-11	645	389
déc-11	654	389
janv-12	683	385
févr-12	699	391
mars-12	710	415
avr-12	715	425
mai-12	711	427
juin-12	706	428
juil-12	709	405
août-12	713	372
sept-12	708	400
oct-12	720	394
nov-12	728	394
déc-12	724	376
janv-13	738	375
févr-13	724	362
mars-13	726	359
avr-13	730	374
mai-13	725	364
juin-13	722	362
juil-13	713	364
août-13	709	370
sept-13	689	360
oct-13	657	364
nov-13	647	340
déc-13	624	348
janv-14	627	357
févr-14	603	337
mars-14	604	331
avr-14	573	343
mai-14	574	330
juin-14	562	319
juil-14	536	320
août-14	532	326
sept-14	509	310

Prix de vente moyen		
	Sucre du quota €/t	Sucre industriel €/t
oct-14	455	328
nov-14	449	323
déc-14	435	324
janv-15	422	314
févr-15	414	299
mars-15	419	316
avr-15	417	297
mai-15	419	287
juin-15	414	279
juil-15	415	297
août-15	419	308
sept-15	425	311
oct-15	417	293
nov-15	423	289
déc-15	427	326
janv-16	429	299
févr-16	427	292
mars-16	433	311
avr-16	428	284
mai-16	434	309
juin-16	437	320
juil-16	438	328
août-16	442	335
sept-16	450	371
oct-16	470	319
nov-16	480	348
déc-16	479	374
janv-17	496	352
févr-17	497	349
mars-17	495	371
avr-17	495	368
mai-17	497	346
juin-17	498	364
juil-17	501	378
août-17	501	359
sept-17	490	345
oct-17	422	
nov-17	411	
déc-17	400	
janv-18	371	
févr-18	372	
mars-18	376	
avr-18	362	
mai-18	368	
juin-18	361	
juil-18	346	
août-18	350	
sept-18	347	

\* Prix de vente du sucre des fabricants à partir du 01/10/2017 (post quotas sucre)

Source : Commission européenne

(1) Régions de l'UE retenues par la CE :

R1: AT-CZ-DK-FI-HU-LT-PL-SE-SK

R2: BE-DE-FR-UK-NL

R3: BG-ES-GR-HR-IT-PT-RO

(1) Prix régionaux, en septembre 2018 :

· R1 : 338 €/t

· R2 : 340 €/t

· R3 : 398 €/t

Prix de référence	
	Sucre du quota €/t
1er juillet 2006	631,9
1er octobre 2009	541,5
depuis le 1/10/2009	404,4

Prix moyens du sucre blanc communautaire, par régions \*  
 Octobre 2017 - Février 2021

	Moyenne UE (€/t)	Écart type	Région 1 (€/t)	Région 2 (€/t)	Région 3 (€/t)
oct-17	422	49	423	418	447
nov-17	411	44	407	405	455
déc-17	400	44	398	393	452
janv-18	371	29	376	365	407
févr-18	372	33	371	367	408
mars-18	376	27	371	374	399
avr-18	365	35	366	361	386
mai-18	368	30	369	365	383
juin-18	361	30	363	359	375
juil-18	347	35	350	341	371
août-18	347	38	338	345	381
sept-18	347	52	338	340	398
oct-18	321	46	325	309	380
nov-18	320	36	329	308	368
déc-18	314	37	323	300	370
janv-19	312	35	315	301	367
févr-19	314	34	322	303	365
mars-19	314	33	321	304	365
avr-19	319	31	324	311	365
mai-19	320	31	325	309	361
juin-19	321	33	325	311	383
juil-19	320	35	324	308	386
août-19	320	32	321	310	381
sept-19	328	31	333	316	375
oct-19	332	38	338	320	399
nov-19	334	39	345	321	403
déc-19	342	43	357	326	409
janv-20	360	48	368	347	445
févr-20	371	47	379	358	450
mars-20	375	40	383	364	445
avr-20	379	39	384	371	451
mai-20	375	40	386	363	453
juin-20	379	39	380	367	458
juil-20	378	38	378	367	463
août-20	378	41	383	365	465
sept-20	376	41	381	362	459
oct-20	381	35	378	371	451
nov-20	379	33	382	369	445
déc-20	379	30	380	367	444
janv-21	388	29	386	378	443
févr-21	390	28	391	380	454
Prix de seuil					
€/t					
404,4					

\* R1: AT-CZ-DK-FI-HU-LT-PL-SE-SK

R2: BE-DE-FR-UK-NL

R3: BG-ES-GR-HR-IT-PT-RO

## Evolution des prix moyens de vente du sucre blanc communautaire d'octobre 2006 à février 2021 (en €/t)

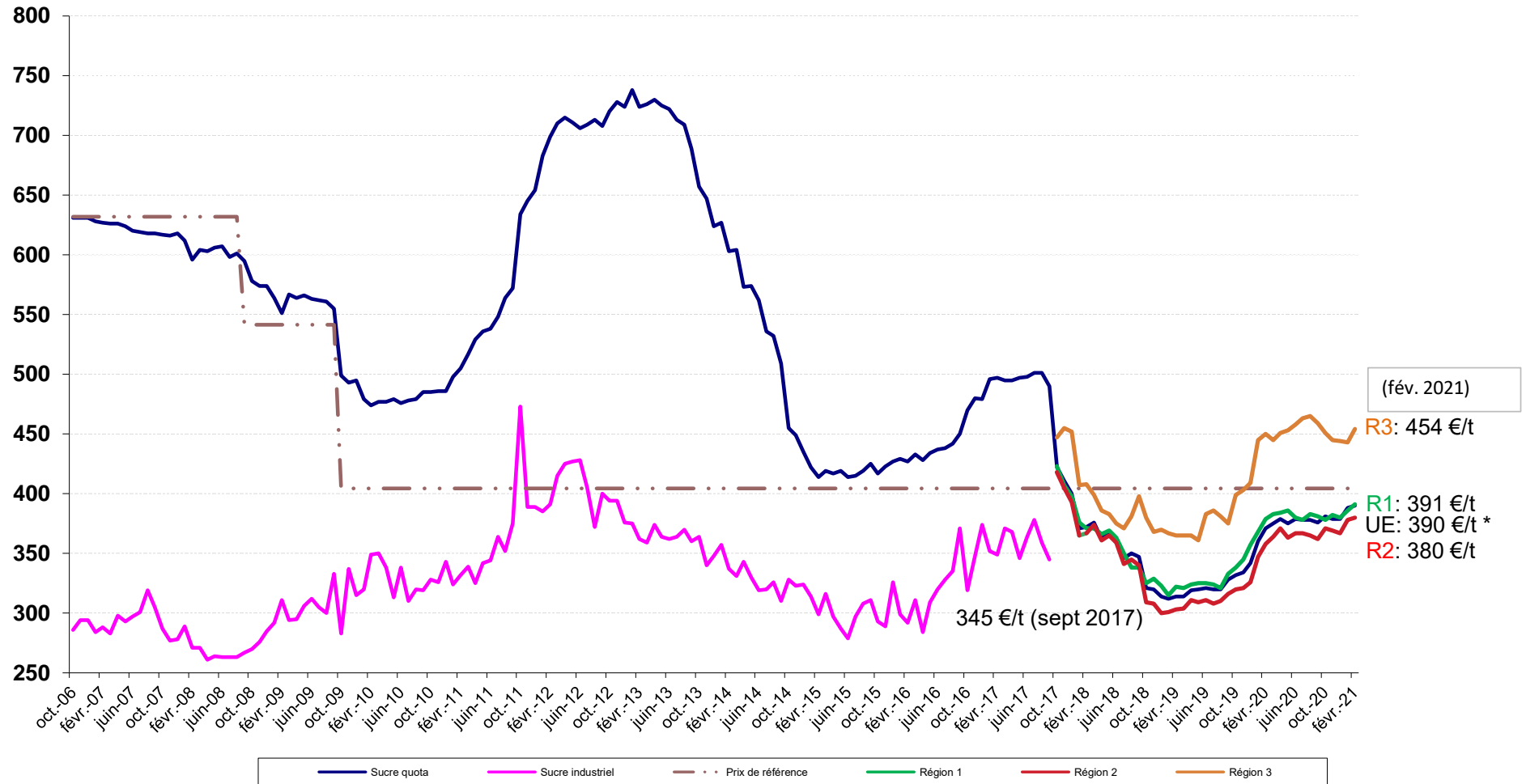

\* Prix du sucre post quotas > 01/10/2017 (fabricants)  
Source : CE

### III – La situation française

# Bilan français

## Note méthodologique

Le bilan français du sucre est, à l'instar du bilan communautaire, un **bilan d'approvisionnement ou bilan de consommation**, conformément à l'article 22 du règlement 952/06. Les remarques méthodologiques apportées en pages 20 et 21 de ce bulletin sont également vraies pour le bilan français. Il renseigne sur une période donnée (campagne de 12 mois), l'ensemble des emplois d'un produit donné (en l'occurrence le sucre) et les ressources mobilisées pour équilibrer ces emplois.

Il répartit le sucre par campagne de consommation ou d'utilisation et non par campagne de production (notamment du fait de la présence de sucre produit lors de la campagne précédente dans les stocks initiaux).

La plupart des postes du bilan français du sucre du quota comme du sucre hors-quota sont connus sur la base des déclarations des opérateurs (fabricants, utilisateurs de sucre, exportateurs et importateurs) et des services douaniers, à l'exception notable du poste 'Consommation intérieure' qui est estimé par différence avec les autres postes du bilan.

En toute rigueur ce que l'on appelle consommation de sucre lors d'une campagne ne correspond pas à l'utilisation finale de ce sucre pour au moins deux raisons :

les emplois de sucre décrivent les volumes de sucre **achetés** sur le marché intérieur par les industries utilisatrices ou bien exportés sur le reste de l'UE et les pays tiers. Or il peut y avoir un décalage de plusieurs mois entre l'achat et/ou la livraison de sucre et son utilisation finale, par exemple pour le sucre industriel ; les quantités de sucre vendues et livrées ne correspondent donc pas obligatoirement aux quantités de sucre utilisées ou incorporées lors d'une campagne.

le sucre alimentaire livré sur le marché intérieur n'est pas totalement consommé, au sens alimentaire du terme. Comme tout produit alimentaire, une partie de ce sucre fait l'objet de pertes ou de non consommation.

### L. Ressources

L'ensemble des **ressources** regroupe les stocks initiaux en début de campagne, la production disponible de sucre de la campagne, les importations de sucre en l'état et dans les produits transformés :

**1. Stock initial** : par définition il est nul pour le sucre hors-quota ; pour le sucre du quota il s'agit du sucre de la campagne précédente non vendu au 30 septembre, propriété des fabricants, des raffineurs ou des sucres détenus à l'intervention publique en France. Le stock initial en début de campagne est égal au stock à la fin de la campagne précédente.

**2. Report de sucre** : ressource du bilan du sucre du quota, il correspond au sucre hors quota de la campagne précédente non vendu et qui devient le premier sucre du quota de la campagne en cours. Ce poste peut inclure le cas échéant les quantités de sucre du quota ayant fait l'objet d'une décision de **retrait** lors de la campagne précédente.

**3. Production fraîche** : il s'agit de la production fraîche, qui diffère de la production réglementaire. Cette dernière s'obtient en ajoutant à la production fraîche le report de sucre hors quota de la campagne précédente et en déduisant la quantité de sucre hors quota qui sera reportée sur la campagne suivante. Elle comprend en outre les sirops de sucre destinés à la production d'éthanol (calculé en équivalent sucre). La production fraîche est répartie entre quota et hors quota. La production disponible sous quota correspond au total de la production fraîche sous quota (c'est-à-dire le quota quand celui-ci est intégralement produit moins le report). La production hors quota s'obtient ensuite par différence entre la production fraîche de la campagne et la production fraîche sous quota. La production fraîche de sucre fait l'objet d'estimations jusqu'en décembre à partir des surfaces betteravières et d'une estimation des rendements moyens. En mars de l'année suivante, une fois la campagne de production achevée, les estimations de production sont remplacées par le chiffre issu de la déclaration provisoire des fabricants. Enfin, en décembre, est disponible le chiffre définitif de production, toujours sur la base des déclarations obligatoires des fabricants.

**4. Importations de sucre en l'état** : estimées en cours de campagne à la fois sur la base des contingents préférentiels, des certificats demandés et sur la base des statistiques douanières mensuelles.

**5. Importations de sucre dans les produits transformés** : estimées en cours de campagne sur la base des quantités importées lors la campagne



précédente. Elles regroupent en leur affectant un coefficient de teneur en sucre (fixé par la Commission) les importations de produits contenant du sucre. Elles sont ensuite définitivement fixées sur la base des données enregistrées par les services douaniers.

## **II. Emplois :**

Les ressources précédentes permettent d'équilibrer les emplois (consommation) suivants : les exportations vers pays tiers (sucre en l'état et dans les produits transformés), les stocks de fin de campagne, le report de sucre hors quota, et les livraisons sur le marché intérieur

**1. Livraisons sur le marché intérieur :** elles comprennent le sucre destiné à la consommation humaine, le sucre hors quota destiné aux utilisations non alimentaires et à la production d'alcool

**Sucre alimentaire :** désigne le sucre du quota livré comme sucre alimentaire. En toute rigueur, il correspond aux ventes de sucre destiné à la consommation alimentaire et diffère de celle-ci par le fait qu'une partie du sucre alimentaire vendu n'est pas consommé (pertes). C'est le seul poste qui ne fait l'objet d'aucune déclaration. Estimé en cours de campagne, en général sur la base de la précédente campagne, il est ensuite obtenu par différence entre l'ensemble des ressources de sucre du quota et les utilisations connues de sucre du quota (les exportations et le stock final). Il prend en compte le sucre de bouche et le sucre incorporé dans les produits transformés, les ventes aux ménages et aux collectivités,

**1.1 Industries chimiques et pharmaceutiques :** volumes de sucre hors-quota livré comme sucre industriel aux industries chimiques, pharmaceutiques et de la levure. Il s'agit bien des quantités de sucre livrées et non des quantités de sucre utilisées par ces industries. Ce poste est estimé en cours de campagne sur la base des déclarations mensuelles de livraisons de sucre industriel par les fabricants. La période de référence est une campagne de 14 mois, du 1<sup>er</sup> Octobre de l'année n au 30 novembre de l'année n+1.

**1.2 Producteurs d'alcool :** volumes de sucre (sirops) livrés en distilleries pour la production d'alcool (dont alcool carburant)

**2. Exportations vers pays tiers et livraisons vers l'UE de sucre en l'état :** estimées en cours de

campagne sur la base des certificats demandés (quota et hors quota), voire du niveau des exportations de la campagne précédente, elles sont ensuite estimées sur la base des données enregistrées par les services douaniers (données mises à jour et définitivement fixées au bout de 12 mois). S'agissant des RUP (régions ultra périphériques de l'Europe), les quantités livrées font l'objet d'une déclaration et portent sur une période de référence allant du 1<sup>er</sup> Octobre de l'année n au 31 décembre de l'année n+1.

**3. Exportations de sucre dans les produits transformés :** estimées en cours de campagne sur la base des quantités exportées lors la campagne précédente. Elles regroupent en leur affectant un coefficient de teneur en sucre les exportations de produits contenant du sucre. Elles sont ensuite estimées sur la base des données enregistrées par les services douaniers (données mises à jour et définitivement fixées au bout de 12 mois).

## **III. Stocks fin de campagne :**

. Stock de fin de campagne : défini pour le sucre du quota, il est estimé en cours de campagne, et définitivement fixé lors de la campagne suivante sur la base des déclarations des fabricants

. Report : estimé en cours de campagne, il fait l'objet d'une déclaration de la part des fabricants au plus tard le 15 avril de la campagne. Le report peut donc être connu dans les mois suivants.

## Bilans français de sucre

(en 1 000 tonnes, valeur blanc)

	2014/15 (Octobre- Septembre) (1)			2015/16 (Octobre- Septembre) (1)			2016/17 (Octobre- Septembre) (1)		
	Quota	Hors quota	Total	Quota	Hors quota	Total	Quota	Hors quota	Total
<b>I - Ressources</b>									
1 - Stocks au 1 <sup>er</sup> octobre	401	0	401	169	0	169	207	0	207
- libres	401	0	401	169	0	169	207	0	207
- intervention	0	0	0	0	0	0	0	0	0
2 - Report	6		6	197		197	61		61
3 - Production	3 431	1 641	5 072	3 240	1 327	4 566	3 376	1 304	4 680
- Métropole (2)	2 999	1 578	4 577	2 808	1 204	4 012	2 944	1 189	4 133
- DOM	432	63	495	432	123	555	432	115	548
4 - Importations de sucre en l'état	342	0	342	329	0	329	338	0	338
3.1. Importations ACP et autres	105	0	105	75	0	75	81	0	81
3.2. Importations de l'UE	237		237	254		254	257		257
5 - Importations de sucre sous forme de produits transformés	751		751	845		845	743		743
6 - Remise en vente de sucre hors quota	0		0	0		0	0		0
<b>Total des ressources</b>	<b>4 931</b>	<b>1 641</b>	<b>6 571</b>	<b>4 780</b>	<b>1 327</b>	<b>6 107</b>	<b>4 725</b>	<b>1 304</b>	<b>6 029</b>
<b>II - Emplois</b>									
1 - Livraisons sur le marché intérieur	2 080	1 088	3 168	1 852	870	2 722	1 909	587	2 496
1.1. Sucre alimentaire	2 080		2 080	1 852		1 852	1 909		1 909
1.2. Sucre pour Alcool et Ethanol		798	798		550	550		380	380
1.3. Sucre pour Chimie et Pharmacie		290	290		320	320		207	207
2 - Exportations de sucre en l'état	1 857	355	2 213	1 810	396	2 206	1 818	365	2 183
2.1. Exportations vers l'UE (hors Belgique)	1 839	62	1 901	1 806	35	1 841	1 783	38	1 821
2.2. Exportations vers les pays tiers	18	280	298	3	349	353	35	315	350
- avec restitutions	0	0	0	0	0	0	0	0	0
- sans restitutions	18	18	18	3	3	3	35	35	35
- sucre hors quota		280	280		349	349		315	315
2.3. Livraisons RUP		13	13		12	12		12	12
3 - Exportations de sucre sous forme de produits transformés	824		824	912		912	858		858
4 - Remise en vente de sucre hors quota		0	0		0	0		0	0
<b>Total des utilisations</b>	<b>4 761</b>	<b>1 443</b>	<b>6 205</b>	<b>4 573</b>	<b>1 266</b>	<b>5 839</b>	<b>4 585</b>	<b>952</b>	<b>5 537</b>
<b>III - Stocks au 30 septembre</b>									
- libres	169	0	169	207	0	207	140	0	140
- intervention	0	0	0	0	0	0	0	0	0
- report / retrait	0	197	197	0	61	61	0	352	352
<b>Total des stocks au 30 septembre</b>	<b>169</b>	<b>197</b>	<b>367</b>	<b>207</b>	<b>61</b>	<b>268</b>	<b>140</b>	<b>352</b>	<b>492</b>

(1) - Les différences qui peuvent être constatées entre les différents totaux sont liés à des écarts d'arrondis.

(2) - Détail de la production réglementaire 2014/15 (hors report de 2013/14) : production physique sucre de betteraves - TAF pour les DOM - TAF pour l'UE + TAF de l'UE (5 115 - 239 - 299 + 0 = 4 577)

- Détail de la production réglementaire 2015/16 (hors report de 2014/15) : production physique sucre de betteraves - TAF pour les DOM - TAF pour l'UE + TAF de l'UE (4 515 - 313 - 190 + 0 = 4 012)

- Détail de la production réglementaire 2016/17 (hors report de 2015/16) : production physique sucre de betteraves - TAF pour les DOM - TAF pour l'UE + TAF de l'UE (4 681 - 296 - 252 + 0 = 4 133)

Sources : COMEXT, FranceAgriMer

Commentaires / Avertissement de lecture :

Le bilan 2019/20 UE27 reprend les échanges du commerce extérieur français avec le Royaume-Uni en dehors de l'Union Européenne. Pour le bilan prévisionnel 2020/21 (UE27), il s'appuie à présent sur la production provisoire déclarée du mois de mars 2021. La production de 3,45 Mt (-31%) reflète la baisse de la production de betteraves liée à la sécheresse estivale et à la jaunisse virale.

Bilans français de sucre (Post Quotas)

(en 1 000 tonnes, valeur blanc)

	2017/18 - UE28 (Oct.- Sept.) (1)	2018/19 - UE28 (Oct.- Sept.) (1)	2019/20 - UE28 (Oct.- Sept.) (1) Provisoire	2019/20 - UE27 (Oct.- Sept.) (1) Provisoire	2020/21 - UE27 (Oct.- Sept.) (1) Prévisionnel
	Total	Total	Total	Total	Total
<b>I - Ressources</b>					
1 - Stocks au 1 <sup>er</sup> octobre	492	556	560	560	762
- libres	492	556	560	560	762
<i>(dont report de 2016/17)</i>					
- stockage privé	0	0	0	0	0
2 - Production	6 480	5 285	5 187	5 187	3 665
- Métropole	6 237	5 092	4 969	4 969	3 445
- DOM	244	193	218	218	220
3 - Importations de sucre en l'état	313	284	241	241	380
3.1. Importations de l'UE	228	207	173	165	280
3.2. Importations des Pays Tiers	85	77	68	76	100
4 - Importations de sucre sous forme de produits transformés	731	742	680	680	683
<b>Total des ressources</b>	<b>8 016</b>	<b>6 867</b>	<b>6 668</b>	<b>6 668</b>	<b>5 491</b>
<b>II - Emplois</b>					
1 - Livraisons sur le marché intérieur <i>(y compris sucre réglementaire pour la distillerie)</i>	3 232	2 824	2 830	2 830	2 750
2 - Exportations de sucre en l'état	3 412	2 703	2 389	2 389	1 840
2.1. Exportations vers l'UE	2 075	2 133	2 129	1 866	1 440
2.2. Exportations vers les pays tiers <i>(y compris exportations de sucre français depuis autres Etats Membres)</i>	1 337	570	260	523	400
3 - Exportations de sucre sous forme de produits transformés	816	779	686	686	691
<b>Total des utilisations</b>	<b>7 460</b>	<b>6 306</b>	<b>5 905</b>	<b>5 905</b>	<b>5 281</b>
<b>III - Stocks au 30 septembre</b>					
- libres	556	560	762	762	209
- stockage privé	0	0	0	0	0
<b>Total des stocks au 30 septembre</b>	<b>556</b>	<b>560</b>	<b>762</b>	<b>762</b>	<b>210</b>

(1) - Les différences qui peuvent être constatées entre les différents totaux sont liés à des écarts d'arrondis.

Souces : COMEXT, FranceAgriMer

Diagramme de gestion  
de la campagne sucrière française 2020/21  
1<sup>er</sup> octobre 2020 - 30 septembre 2021

(en t de sucre blanc)

Production "fraîche"			
métropole	3 445 417	Stocks au 01.10.20 :	
DOM	220 000	- Stocks libres	762 459
		- Stockage privé	0
	3 665 417		
		Production "fraîche"	3 665 417
		Importations Pays Tiers	100 000
		Importations de l'UE	280 000
		Balance des produits sucrés	-9 159
		Ventes pour la consommation intérieure *	
		Sorties vers UE	
		Sorties Pays tiers	
octobre	337 332	147 334	38 325
novembre	331 722	144 942	69 718
Total	669 054	292 276	108 043
à réaliser	2 080 946	1 147 724	291 957
	marché intérieur	Exports UE	Exports PT
Total Prévisionnel Campagne 2020/21	2 750 000	1 440 000	400 000
STOCKS DE FIN DE CAMPAGNE au 30 septembre 2021			
	Stocks libres		208 717
		Stockage privé	0

\* Les livraisons sur le marché intérieur comprennent le sucre réglementaire pour la distillerie

Source : Douanes, FranceAgriMer

Bilans français mensuels -  
estimation des ventes pour la consommation intérieure  
Campagne 2020/21

(en t de sucre blanc)

	septembre 2020	TOTAL <b>01.10.19</b> <b>30.09.20</b>	octobre 2020	novembre 2020	TOTAL <b>01.10.20</b> <b>30.11.20</b>
<b>I - <u>APPORTS SUR LE MARCHÉ</u></b>					
a) Mises sur le marché par les fabricants	287 729	<b>4 199 872</b>	501 033	509 201	<b>1 010 234</b>
b) Importations de l'UE :					
- en l'état	16 998	<b>172 733</b>	14 714	21 954	<b>36 668</b>
- produits transformés	57 256	<b>615 429</b>	54 318	51 329	<b>105 647</b>
c) Importations des pays tiers :					
- en l'état	5 358	<b>68 327</b>	6 763	7 111	<b>13 874</b>
- produits transformés	6 424	<b>64 304</b>	7 433	7 043	<b>14 476</b>
 TOTAL	 373 765	 <b>4 958 748</b>	 584 261	 596 638	 <b>1 180 899</b>
<b>II - <u>EXPORTATIONS</u></b>					
a) Sur l'UE :					
- en l'état	155 333	<b>2 135 870</b>	147 334	144 942	<b>292 276</b>
- produits transformés	41 257	<b>483 702</b>	33 767	31 330	<b>65 097</b>
b) Sur pays tiers :					
- en l'état	20 569	<b>239 382</b>	38 325	62 718	<b>101 043</b>
- produits transformés	18 477	<b>202 715</b>	27 503	25 926	<b>53 429</b>
 TOTAL	 235 636	 <b>3 061 669</b>	 246 929	 264 916	 <b>511 845</b>
<b>III <u>LIVRAISONS MARCHÉ INTERIEUR (I - II)</u></b>	138 129	<b>2 712 719</b>	337 332	331 722	<b>669 054</b>
- Métropole	131 879	<b>2 649 899</b>	334 265	325 982	<b>660 247</b>
- DOM	6 250	<b>62 820</b>	3 067	5 740	<b>8 807</b>

Sources: Douanes et FranceAgriMer

Évolution des ventes pour la consommation intérieure (1)  
jusqu'au mois de novembre 2020

(en t de sucre blanc)

MOIS	CAMPAGNE 2010/11		CAMPAGNE 2011/12		CAMPAGNE 2012/13		CAMPAGNE 2013/14		CAMPAGNE 2014/15		CAMPAGNE 2015/16		CAMPAGNE 2016/17		CAMPAGNE 2017/18		CAMPAGNE 2018/19		CAMPAGNE 2019/20		CAMPAGNE 2020/21		
	Ventes du mois	Ventes cumulées	Ventes du mois	Ventes cumulées	Ventes du mois	Ventes cumulées	Ventes du mois	Ventes cumulées	Ventes du mois	Ventes cumulées	Ventes du mois	Ventes cumulées	Ventes du mois	Ventes cumulées	Ventes du mois	Ventes cumulées	Ventes du mois	Ventes cumulées	Ventes du mois	Ventes cumulées	Ventes du mois	Ventes cumulées	
octobre	217 925	217 925	202 193	202 193	225 127	225 127	267 804	267 804	294 430	294 430	228 906	228 906	236 259	236 259	211 032	211 032	241 505	241 505	310 619	310 619	(2)	337 332	337 332
novembre	215 591	433 516	215 163	417 356	236 209	461 336	279 001	546 805	151 327	445 757	184 044	412 950	235 056	471 315	205 161	416 193	225 450	466 955	245 603	556 221	(2)	331 722	669 054
décembre	195 788	629 304	205 061	622 417	156 090	617 426	160 579	707 384	215 282	661 039	203 236	616 186	154 455	625 770	194 108	610 301	217 572	684 527	(2)	191 031	747 252		
janvier	235 124	864 428	236 351	858 768	248 323	865 749	269 639	977 023	255 385	916 424	240 771	856 957	257 000	882 770	336 222	946 523	273 540	958 067	(2)	215 563	962 814		
février	253 550	1 117 978	328 889	1 187 657	265 451	1 131 200	172 214	1 149 237	240 266	1 156 690	266 358	1 123 315	175 544	1 058 314	258 664	1 205 187	253 689	1 211 756	(2)	236 609	1 199 423		
mars	252 591	1 370 569	279 698	1 467 355	300 215	1 431 415	314 390	1 463 627	244 502	1 401 192	266 997	1 390 312	223 080	1 281 394	286 015	1 491 202	256 860	1 468 616	(2)	246 205	1 445 628		
avril	226 728	1 597 297	253 699	1 721 054	343 033	1 774 448	286 854	1 750 481	293 492	1 694 684	242 895	1 633 207	215 763	1 497 157	279 555	1 770 757	237 025	1 705 641	(2)	234 656	1 680 284		
mai	243 847	1 841 144	227 184	1 948 238	253 635	2 028 083	291 081	2 041 562	247 612	1 942 296	239 335	1 872 542	232 633	1 729 790	282 063	2 052 820	267 337	1 972 978	(2)	236 875	1 917 160		
juin	263 405	2 104 549	288 466	2 236 704	234 902	2 262 985	312 022	2 353 584	295 038	2 237 334	258 810	2 131 352	259 152	1 988 942	281 676	2 334 496	242 817	2 215 795	(2)	248 477	2 165 637		
juillet	201 465	2 306 014	206 890	2 443 594	253 022	2 516 007	202 823	2 556 407	268 755	2 506 089	196 458	2 327 810	210 522	2 199 464	246 556	2 581 052	229 845	2 445 640	(2)	206 491	2 372 129		
août	187 641	2 493 655	215 841	2 659 435	220 465	2 736 472	278 549	2 834 956	302 233	2 808 322	229 535	2 557 345	206 904	2 406 368	244 610	2 825 662	225 993	2 671 633	(2)	202 359	2 574 487		
septembre	238 351	2 732 006	257 933	2 917 368	273 690	3 010 162	297 354	3 132 310	208 828	3 017 150	198 529	2 755 874	59 566	2 465 934	255 351	3 081 013	221 697	2 893 330	(2)	138 168	2 712 655		

(1) Les chiffres indiqués incluent le sucre industriel (fin du régime des quotas en septembre 2017).

(2) Chiffres encore provisoires.

Source : FranceAgrilMer

Evolution des ventes pour la consommation intérieure (1)  
en cumul mobile sur douze mois, jusqu'au mois de novembre 2020

(en t de sucre blanc)

MOIS	Année 2008	Année 2009	Année 2010	Année 2011	Année 2012	Année 2013	Année 2014	Année 2015	Année 2016	Année 2017	Année 2018	Année 2019	Année 2020
janvier	2 841 564	2 850 633	2 640 418	3 183 662	2 726 346	2 924 349	3 121 436	3 071 711	2 957 683	2 781 687	2 529 687	3 092 557	(2) 2 898 077
février	2 849 955	2 822 706	2 676 537	3 193 931	2 801 685	2 860 911	3 028 199	3 139 763	2 983 775	2 690 873	2 612 807	3 087 582	(2) 2 880 997
mars	2 915 411	2 765 390	2 965 441	2 938 701	2 828 792	2 881 428	3 042 374	3 069 875	3 006 270	2 646 956	2 675 742	3 058 427	(2) 2 870 342
avril	2 957 574	2 797 827	2 936 157	2 888 950	2 855 763	2 970 762	2 986 195	3 076 513	2 955 673	2 619 824	2 739 534	3 015 897	(2) 2 867 973
mai	2 969 114	2 824 546	2 822 914	2 961 818	2 839 100	2 997 213	3 023 641	3 033 044	2 947 396	2 613 122	2 788 964	3 001 171	(2) 2 837 512
juin	2 954 637	2 858 971	2 777 427	2 964 582	2 864 161	2 943 649	3 100 761	3 016 060	2 911 168	2 613 464	2 811 488	2 962 312	(2) 2 843 172
juillet	2 999 556	2 404 279	3 203 605	2 963 489	2 869 586	2 989 781	3 050 562	3 081 992	2 838 871	2 627 528	2 847 522	2 945 601	(2) 2 819 819
août	3 031 610	2 407 657	3 366 077	2 734 307	2 897 786	2 994 405	3 108 646	3 105 676	2 766 173	2 604 897	2 885 228	2 926 984	(2) 2 796 184
septembre	3 152 523	2 261 175	3 394 298	2 732 006	2 917 368	3 010 162	3 132 310	3 017 150	2 755 874	2 465 934	3 081 013	2 893 330	(2) 2 712 655
octobre	3 057 018	2 279 345	3 411 661	2 716 274	2 940 302	3 052 839	3 158 936	2 951 626	2 763 227	2 440 707	3 111 486	2 962 444	(2) 2 739 368
novembre	3 059 636	2 392 764	3 252 544	2 715 846	2 961 348	3 095 631	3 031 262	3 213 249	2 814 239	2 410 812	3 131 775	2 982 596	(2) 2 825 488
décembre	2 885 407	2 571 373	3 233 137	2 725 119	2 912 377	3 100 120	3 085 965	3 614 153	2 765 458	2 450 465	3 155 239	(2) 2 956 055	

(1) Les chiffres indiqués incluent les tonnages utilisés de sucre industriel (fin du régime des quotas en septembre 2017).

(2) Chiffres encore provisoires.

Source : FranceAgriMer

État des stocks de sucre détenus en France par les fabricants  
au dernier jour de chaque mois - 2020/2021 (en tonnes)

	août 2 020	septembre 2020	octobre 2020	novembre 2020
I - Sucres détenus par le déclarant				
- Métropole	1 068 203	750 303	1 327 587	1 955 963
- Réunion	55 731	89 608	90 541	94 174
- Antilles	13 325	12 156	10 721	9 286
Total	1 137 259	852 067	1 428 849	2 059 423
Dont production de la campagne suivante	51 664	89 608		
II - Stockage Privé				
- Entrées				
- Sorties				
Total				
-Sucres sous régime de perfectionnement actif	0	0	0	0
III - Stock total	1 137 259	852 067	1 428 849	2 059 423

Source : FranceAgriMer



## IV– La situation des DOM

Bilans DOM simplifiés (juillet - juin)

En raison de l'application stricte des règles relatives à la confidentialité, notamment pour les échanges du commerce extérieur, il n'est plus possible de maintenir les bilans DOM, à compter du mois de mars 2019

(en t de sucre blanc)

	2016/17 (Juillet - Juin)			2017/18 (fin des quotas sucre à compter du 1er oct 2017) (Juillet - Juin) Provisoire			2018/19 (Juillet - Juin) Prévisionnel		
	Antilles	Réunion	Total	Antilles	Réunion	Total	Antilles	Réunion	Total
I - Ressources									
1 - Stocks au 1er juillet	77 824	13 598	91 423	105 887	24 888	130 775	106 344	27 335	133 679
2 - Production	210 138	337 536	547 674	52 595	191 247	243 842	38 818	143 108	181 926
<i>dont TAF métropole (à déduire)</i>	<i>150 784</i>	<i>145 596</i>	<i>296 380</i>						
3 - Importations de sucre en l'état	11 825	395	12 220	11 033	3 116	14 149	11 120	6 091	17 211
3.1. Importations des pays tiers	47	21	68	13	16	29	15	5	20
3.2. Importations de l'UE	11 778	374	12 152	11 020	3 100	14 120	11 105	6 086	17 191
<b>Total des ressources (Hors TAF)</b>	<b>149 003</b>	<b>205 933</b>	<b>354 936</b>	<b>169 515</b>	<b>219 251</b>	<b>388 767</b>	<b>156 282</b>	<b>176 534</b>	<b>332 816</b>
II - Utilisations									
1 - Consommation intérieure	12 572	21 872	34 444	13 234	20 907	34 141	14 345	19 629	33 974
2 - Exportations de sucre en l'état	30 544	159 173	189 717	49 937	171 010	220 947	47 799	143 383	191 182
2.1. Exportations vers l'UE	30 544	159 173	189 717	49 937	170 921	220 858	47 799	143 293	191 092
2.2. Exportations vers les pays tiers	0	0	0	0	89	89	0	90	90
<b>Total des utilisations</b>	<b>43 116</b>	<b>181 045</b>	<b>224 161</b>	<b>63 171</b>	<b>191 917</b>	<b>255 088</b>	<b>62 144</b>	<b>163 012</b>	<b>225 156</b>
III - Stocks au 30 juin									
- libres	105 887	24 888	130 775	106 344	27 335	133 679	94 138	13 522	107 660
<b>Total des stocks au 30 juin</b>	<b>105 887</b>	<b>24 888</b>	<b>130 775</b>	<b>106 344</b>	<b>27 335</b>	<b>133 679</b>	<b>94 138</b>	<b>13 522</b>	<b>107 660</b>

Sources : FranceAgriMer

Méthodologie :

Il s'agit, ici, d'un bilan simplifié de sucre en l'état, en valeur blanc (nc 1701), hors TAF et hors produits transformés. Contrairement à un bilan d'approvisionnement traditionnel, la consommation est issue de la déclaration des fabricants de sucre des DOM et c'est le stock, en fin de campagne, qui devient le poste d'ajustement. En dehors de la production de sucre (déclarée), les autres postes d'approvisionnements et emplois sont issus du commerce extérieur français.

Production des DOM - février 2020

	2017/18 *			2018/19			2019/20		
	Reunion	Antilles	Total DOM	Reunion	Antilles	Total DOM	Reunion	Antilles	Total DOM
juillet	6 805		6 805	7 633	0	7 633	20 671	0	20 671
août	37 695		37 695	35 505	0	35 505	36 510	0	36 510
septembre	41 045		41 045	32 959	0	32 959	34 596	0	34 596
octobre	44 819		44 819	35 829	0	35 829	40 685	0	40 685
novembre	38 129		38 129	17 163	0	17 163	29 601	0	29 601
décembre	22 732		22 732	13 977	0	13 977	9 270	0	9 270
janvier	22	6	28	43	0	43	0	0	0
février	0	0	0	0	0	0	0	0	0
mars	0	11 250	11 250	0	11 084	11 084	0	7 204	7 204
avril	0	15 046	15 046	0	14 604	14 604	0	10 222	10 222
mai	0	12 938	12 938	0	14 507	14 507	0	12 889	12 889
juin	0	13 355	13 355	0	9 551	9 551	0	14 190	14 190
juillet	0	0	0	0	0	0	0	1 592	1 592
août	0	0	0	0	0	0		193	193
septembre	0	0	0	0	0	0			0
Total	191 247	52 595	243 842	143 109	49 746	192 855	171 333	46 290	217 623
<i>Dont TAF betteraves</i>	-	-	-	-	-	-	-	-	-

\* Fin du régime des quotas sucre à compter du 1er oct 2017

Source : FranceAgriMer

Les échanges du commerce extérieur des DOM ne sont plus disponibles, à compter du mois de mars 2019, en raison de l'application stricte des règles relatives à la confidentialité (Douanes).

'Exportations de sucre des DOM par destination ... (1)

(en t de sucre blanc)

... depuis les Antilles

	ALL	BEL	BUL	CRO	ESP	GRE	IRL	ITA	PB	POL	POR	ROU	R.TCH	RU	SLN	METROP	DOM (2)	TOTAL UE	PT	TOTAL
Campagne 2007/08 (Oct 07 à Sept 08)	-	851	-	-	-	-	-	1 463	-	11 080	7 889	-	-	-	-	34 369	-	55 948	-	55 948
Campagne 2008/09 (Oct 08 à Sept 09)	-	257	-	-	-	-	-	1 394	-	-	-	-	-	24 790	-	21 666	-	48 462	-	48 462
Campagne 2009/10 (Oct 09 à Sept 10)	-	39	-	-	199	-	-	1 646	-	-	19 207	-	-	235	-	29 504	-	51 174	6	51 180
Campagne 2010/11 (Oct 10 à Sept 11)	1 073	840	20	-	425	-	-	1 869	-	-	-	-	-	1 501	-	38 830	-	44 558	15	44 573
Campagne 2011/12 (Oct 11 à Sept 12)	585	550	291	-	94	-	-	2 877	2 227	-	-	-	237	670	-	39 347	-	46 878	16	46 894
Campagne 2012/13 (Oct 12 à Sept 13)	197	715	279	-	80	-	-	2 426	-	-	-	-	78	293	-	31 401	-	35 469	13	35 482
Campagne 2013/14 (Oct 13 à Sept 14)	-	2 055	325	-	-	-	-	842	-	-	-	-	-	616	-	40 586	-	44 424	3	44 427
Campagne 2014/15 (Oct 14 à Sept 15)	-	1 960	240	-	180	160	-	33 311	-	-	6 503	-	100	156	-	3 501	-	46 111	-	46 111
Campagne 2015/16 (Oct 15 à Sept 16)	-	844	232	-	300	460	-	12 056	-	-	-	7 826	264	5 651	-	5 445	-	33 078	-	33 078
Campagne 2016/17 (Oct 16 à Sept 17)	-	400	415	11 759	440	1 284	-	10 823	-	200	-	-	60	18 507	-	4 952	-	48 840	-	48 840
Campagne 2017/18 * (Oct 17 à Sept 18)																				
- octobre 2017	-	144	-	-	100	-	-	60	-	-	-	-	-	-	-	532	-	836	-	836
- novembr "	-	80	-	-	40	-	-	-	-	-	-	-	-	-	-	255	-	375	-	375
- décembr "	-	48	-	-	42	-	-	-	-	-	-	-	-	-	-	645	-	735	-	735
- janvier 2018	-	72	-	-	81	-	-	-	-	-	-	-	-	-	-	767	-	920	-	920
- février "	-	40	-	-	-	200	-	-	-	-	-	-	-	100	-	82	-	422	-	422
- mars "	-	-	-	-	60	60	-	-	-	-	-	-	-	-	-	1 153	-	1 273	-	1 273
- avril "	-	40	-	-	41	300	-	60	-	-	-	-	-	-	-	1 200	-	1 641	-	1 641
- mai "	-	40	-	-	108	120	-	-	-	200	11 756	-	-	5 867	-	384	-	18 467	-	18 467
- juin "	-	40	-	-	100	240	-	-	-	-	11 860	-	-	-	-	948	-	13 188	-	13 188
- juillet "	-	1	-	-	20	120	-	8 121	-	-	-	-	-	-	-	340	-	8 602	-	8 602
- août "	-	40	-	-	20	-	-	-	-	-	-	-	-	-	-	460	-	520	-	520
- septembr "	-	40	-	-	40	240	-	-	-	-	-	-	-	-	-	396	-	716	-	716
Total	-	585	-	-	644	1 280	-	8 241	0	200	23 616	-	-	5 967	-	7 162	-	47 695	-	47 695
Campagne 2018/19 (Oct 18 à Sept 19)																				
- octobre 2018	-	40	-	-	-	280	-	-	-	-	-	-	-	-	-	723	-	1 043	-	1 043
- novembr "	-	-	-	-	-	120	-	-	-	-	-	-	-	-	-	522	-	642	-	642
- décembr "	-	40	-	-	-	200	-	-	-	100	-	-	-	-	-	65	-	405	-	405
- janvier 2019	-	40	-	-	20	40	-	-	-	-	-	-	-	-	-	641	-	741	-	741
- février "	-	-	-	-	40	-	-	40	-	-	-	-	-	-	-	481	-	561	-	561
- mars "	-	-	-	-	-	-	-	-	-	-	-	-	-	-	-	-	-	0	-	0
- avril "	-	-	-	-	-	-	-	-	-	-	-	-	-	-	-	-	-	0	-	0
- mai "	-	-	-	-	-	-	-	-	-	-	-	-	-	-	-	-	-	0	-	0
- juin "	-	-	-	-	-	-	-	-	-	-	-	-	-	-	-	-	-	0	-	0
- juillet "	-	-	-	-	-	-	-	-	-	-	-	-	-	-	-	-	-	0	-	0
- août "	-	-	-	-	-	-	-	-	-	-	-	-	-	-	-	-	-	0	-	0
- septembr "	-	-	-	-	-	-	-	-	-	-	-	-	-	-	-	-	-	0	-	0
Total	-	120	-	-	60	640	-	40	-	100	-	-	-	-	-	2 432	-	3 392	-	3 392

... depuis la Réunion

Campagne 2007/08 (Oct 07 à Sept 08)	33 455	-	-	-	3 904	678	496	8 006	-	13 694	-	-	-	4 914	-	118 042	-	190 989	6	190 995
Campagne 2008/09 (Oct 08 à Sept 09)	3 707	472	23	-	3 528	582	1 036	8 259	-	44	94	11 554	-	4 910	-	118 301	-	152 510	6	152 516
Campagne 2009/10 (Oct 09 à Sept 10)	5 809	408	92	-	56 086	706	1 283	8 666	-	44	12 675	####	-	16 876	-	60 731	-	189 790	16	189 806
Campagne 2010/11 (Oct 10 à Sept 11)	5 505	686	137	-	53 260	1 113	1 458	9 695	-	44	112	####	-	38 662	-	42 371	648	176 019	-	176 019
Campagne 2011/12 (Oct 11 à Sept 12)	5 993	386	364	-	50 566	1 389	1 296	8 159	-	89	67	21 937	23	38 862	-	47 980	14	177 125	-	177 125
Campagne 2012/13 (Oct 12 à Sept 13)	14 658	-	137	-	53 458	1 470	928	8 148	540	89	-	9 750	204	37 357	-	54 808	14	181 561	8	181 569
Campagne 2013/14 (Oct 13 à Sept 14)	7 028	-	178	-	39 819	1 518	1 401	9 107	2 665	69	-	####	226	19 098	-	58 528	13	160 400	-	160 400
Campagne 2014/15 (Oct 14 à Sept 15)	19 395	-	246	-	39 196	1 355	1 342	8 543	236	44	10 920	####	293	23 711	-	52 944	15	186 516	-	186 516
Campagne 2015/16 (Oct 15 à Sept 16)	17 428	-	290	73	35 171	2 716	1 400	41 065	1 750	11 353	10 725	14 669	269	21 749	-	33 030	12	191 700	-	191 700
Campagne 2016/17 (Oct 16 à Sept 17)	7 714	-	453	172	48 989	1 300	1 138	32 182	1 504	15 214	8 066	####	475	418	43	35 686	11	200 165	22	200 187
Campagne 2017/18 * (Oct 17 à Sept 18)																				
- octobre 2017	386	-	-	-	981	208	-	747	-	601	-	-	45	-	21	11 388	-	14 377	-	14 377
- novembr "	386	-	22	49	648	-	-	706	215	386	-	-	45	-	21	3 265	3	5 746	22	5 768
- décembr "	499	-	-	-	1 137	24	-	12 129	215	493	-	-	-	-	21	2 940	5	17 463	-	17 463
- janvier 2018	435	-	22	-	467	-	-	722	215	-	-	-	45	-	-	1 277	2	3 185	-	3 185
- février "	517	-	-	-	21 534	24	-	1 307	-	386	-	-	67	-	21	1 242	2	25 100	-	25 100
- mars "	322	-	-	-	1 070	94	-	1 135	215	493	-	-	67	-	21	1 833	-	5 250	22	5 272
- avril "	427	-	23	-	20 381	25	-	154	-	506	-	-	23	-	-	2 691	-	24 230	-	24 230
- mai "	300	-	22	-	648	24	-	860	215	-	11 899	-	67	-	-	505	-	13 830	45	13 875
- juin "	493	-	-	25	308	50	-	867	-	88	-	-	138	-	-	1 688	4	3 661	-	3 661
- juillet "	156	-	45	-	451	268	-	1 025	215	794	-	-	112	-	21	981	-	4 068	-	4 068
- août "	163	-	-	-	1 740	250	-	220	660	-	-	-	69	-	-	1 412	9	4 523	-	4 523
- septembr "	616	-	23	49	794	219	-	67	-	-	-	-	-	-	21	2 314	2	4 105	-	4 105
Total	4 700	-	157	123	50 159	1 186	-	19 719	1 510	4 407	11 899	-	678	-	147	31 536	27	125 538	89	125 627
Campagne 2018/19 (Oct 18 à Sept 19)																				
- octobre 2018	957	-	68	-	876	192	-	10 897	220	330	-	-	161	-	44	7 537	4	21 286	-	21 286
- novembr "	930	-	-	-	396	-	-	43	-	-	-	-	69	-	-	4 296	-	5 734	-	5 734
- décembr "	298	-	48	-	1 285	147	-	677	-	172	-	-	23	16 575	-	4 853	2	24 102	-	24 102
- janvier 2019	160	418	50	49	346	71	-	12 039	-	416	-	-	69	-	22	3 976	2	17 618	-	17 618
- février "	685	150	67	-	1 213	71	-	606	220	523	9 750	-	92	14 625	-	6 953	3	28 700	23	28 723
Total	3 030																			

Les échanges du commerce extérieur des DOM ne sont plus disponibles, à compter du mois de mars 2019, en raison de l'application stricte des règles relatives à la confidentialité (Douanes).

Importations de sucre des DOM par origine ...<sup>(1)</sup>

(en t de sucre blanc)

... aux Antilles														
	ALL	BEL	ESP	GRE	IRL	ITA	PB	RU	METROP	DOM (2)	Autres UE	TOTAL UE	PT	TOTAL
Campagne 2007/08 (Oct 07 à Sept 08)	-	-	-	-	-	-	15	-	12 787	390	-	13 192	62	13 254
Campagne 2008/09 (Oct 08 à Sept 09)	-	135	17	-	-	-	-	-	12 763	39	2	12 956	24	12 980
Campagne 2009/10 (Oct 09 à Sept 10)	16	44	14	-	-	-	25	-	12 789	60	116	13 064	42	13 106
Campagne 2010/11 (Oct 10 à Sept 11)	13	-	31	-	-	-	359	-	12 153	-	48	12 604	72	12 676
Campagne 2011/12 (Oct 11 à Sept 12)	16	-	65	-	-	-	243	-	11 041	354	15	11 734	39	11 773
Campagne 2012/13 (Oct 12 à Sept 13)	11	25	58	-	-	1	115	23	11 431	-	-	11 664	41	11 705
Campagne 2013/14 (Oct 13 à Sept 14)	35	-	8	-	-	-	52	-	11 567	103	-	11 765	83	11 848
Campagne 2014/15 (Oct 14 à Sept 15)	14	20	-	23	-	-	16	62	11 398	40	-	11 573	30	11 603
Campagne 2015/16 (Oct 15 à Sept 16)	14	-	2	-	-	-	15	28	11 135	-	-	11 194	26	11 220
Campagne 2016/17 (Oct 16 à Sept 17)	40	6	31	-	-	-	106	-	10 987	-	2	11 172	48	11 220
Campagne 2017/18 * (Oct 17 à Sept 18)														
- octobre 2017	-	1	-	-	-	-	2	-	978	-	-	981	-	981
- novembre	-	1	-	-	-	-	2	-	931	430	-	1 364	2	1 366
- décembre	-	-	1	-	-	-	2	-	1 317	-	-	1 320	2	1 322
- janvier 2018	4	-	1	-	-	-	2	-	634	-	-	641	1	642
- février	23	-	1	-	-	-	1	-	489	-	-	514	-	514
- mars	3	1	-	-	-	-	2	-	893	25	-	924	1	925
- avril	20	-	-	-	-	-	1	-	1 047	-	-	1 068	1	1 069
- mai	-	1	1	-	-	-	1	-	926	-	-	929	1	930
- juin	45	-	1	-	-	-	2	-	808	-	-	856	1	857
- juillet	25	-	1	-	-	-	3	-	1 082	-	-	1 111	1	1 112
- août	-	-	1	-	-	-	2	-	910	-	-	913	-	913
- septembre	22	-	1	-	-	-	1	-	1 089	-	-	1 113	7	1 120
Total	142	4	8	-	-	-	21	-	11 104	455	-	11 734	17	11 751
Campagne 2018/19 (Oct 18 à Sept 19)														
- octobre 2018	20	-	-	-	-	-	1	-	645	-	-	666	1	667
- novembre	22	1	-	-	-	-	2	-	479	-	-	504	1	505
- décembre	5	1	1	-	22	-	1	-	885	24	-	939	-	939
- janvier 2019	19	-	1	-	-	-	3	-	1 032	343	-	1 398	1	1 399
- février	26	1	-	-	-	-	-	-	657	-	-	684	1	685
Total	92	3	2	-	22	-	7	-	3 698	367	-	4 191	4	4 195

... à la Réunion														
	ALL	BEL	ESP	GRE	IRL	ITA	PB	RU	METROP	DOM	Autres UE	TOTAL UE	PT	TOTAL
Campagne 2007/08 (Oct 07 à Sept 08)	-	64	7	-	-	1	1	-	786	-	-	859	2	861
Campagne 2008/09 (Oct 08 à Sept 09)	-	-	9	-	-	1	-	100	695	-	-	805	-	805
Campagne 2009/10 (Oct 09 à Sept 10)	-	-	10	-	-	-	-	-	1 566	-	-	1 576	3	1 579
Campagne 2010/11 (Oct 10 à Sept 11)	-	1	10	-	-	-	-	-	1 735	-	-	1 746	1	1 747
Campagne 2011/12 (Oct 11 à Sept 12)	-	-	-	-	-	-	-	-	1 272	-	-	1 272	1	1 273
Campagne 2012/13 (Oct 12 à Sept 13)	-	-	-	-	-	-	-	-	275	-	-	275	-	275
Campagne 2013/14 (Oct 13 à Sept 14)	-	-	-	-	-	-	-	-	357	-	-	357	-	357
Campagne 2014/15 (Oct 14 à Sept 15)	-	-	-	-	-	-	-	-	339	-	-	397	1	398
Campagne 2015/16 (Oct 15 à Sept 16)	-	-	-	-	-	-	-	22	470	-	-	492	6	498
Campagne 2016/17 (Oct 16 à Sept 17)	-	-	-	-	-	-	-	-	354	-	-	354	18	372
Campagne 2017/18 * (Oct 17 à Sept 18)														
- octobre 2017	-	-	-	-	-	-	-	-	39	-	-	39	1	40
- novembre	-	-	-	-	-	-	-	-	72	-	-	72	-	72
- décembre	-	-	-	-	-	-	-	-	59	-	-	59	2	61
- janvier 2018	-	-	-	-	-	-	-	-	37	-	-	37	1	38
- février	-	-	-	-	-	-	-	-	263	-	-	263	10	273
- mars	-	-	-	-	-	-	-	-	597	-	-	597	-	597
- avril	-	-	-	-	-	-	-	-	799	-	-	799	-	799
- mai	-	-	-	-	-	-	-	-	281	-	-	281	1	282
- juin	-	-	-	-	-	-	-	-	847	-	-	847	1	848
- juillet	-	-	-	-	-	-	-	-	171	-	-	171	-	171
- août	-	-	-	-	-	-	-	-	70	-	-	70	1	71
- septembre	-	-	-	-	-	-	-	23	57	-	-	80	-	80
Total	-	-	-	-	-	-	-	23	3 292	-	-	3 315	17	3 332
Campagne 2018/19 (Oct 18 à Sept 19)														
- octobre 2018	-	5	-	-	-	-	-	-	75	-	-	80	1	81
- novembre	-	-	-	-	-	-	-	-	175	-	-	175	-	175
- décembre	-	-	-	-	-	-	-	-	1 025	-	-	1 025	-	1 025
- janvier 2019	-	1	-	-	-	-	-	-	1 115	-	-	1 116	1	1 117
- février	-	5	1	-	-	-	-	-	839	-	-	845	-	845
Total	-	11	1	-	-	-	-	-	3 229	-	-	3 241	2	3 243

\* Première campagne post quotas sucre

(1) Seuls sont indiqués les Etats depuis lesquels du sucre a été importé depuis 2007/08.

(2) Y compris les échanges entre la Guadeloupe, la Martinique et la Guyane.

Sources : Douanes

Exportations mensuelles (métropole comprise) de sucre des DOM par nature

Les échanges du commerce extérieur des DOM ne sont plus disponibles, à compter du mois de mars 2019, en raison de l'application stricte des règles relatives à la confidentialité (Douanes).

Campagnes	17011110		17011190		17011290		17019100		17019910		17019990		17011390		17011490		17011410		Total		
	Reunion	Antilles	Reunion	Antilles	Reunion	Antilles	Reunion	Antilles	Reunion	Antilles	Reunion	Antilles	Reunion	Antilles	Reunion	Antilles	Reunion	Antilles	Reunion	Antilles	
2006/07																					
Total	101 920	83 531	97 872	6 787	0	122	0	122	0	125	1	0								199 792	90 566
2007/08																					
Total	80 956	43 198	114 929	13 511	0	0	0	286	2	383	0	0								195 887	57 379
2008/09																					
Total	79 630	45 181	72 874	3 486	0	12	0	23	0	2	2	38								152 506	48 742
2009/10																					
Total	115 007	42 523	74 686	8 665	0	0	0	10	110	5	2	0								189 806	51 203
2010/11																					
Total	101 059	35 549	73 698	9 021	0	0	0	0	1 254	2	4	2								176 015	44 573
2011/12																					
Total	21 743	39	30 635	1 925	0	760	0	0	1 012	2	0	1	0	0	45 663	14 185	77 220	29 437	176 272	46 350	
2012/13																					
Total					0	23	0	0	8	2 355	0	1 837	0	0	75 214	8 578	105 131	22 472	180 353	35 265	
2013/14																					
Total					0	0	0	0	0	2 981	0	1 334	0	1	79 675	2 212	79 668	37 169	159 343	43 697	
2014/15																					
Total					0	0	8	0	1	2 340	2	3 880	2	0	77 190	644	107 954	38 482	185 157	45 346	
2015/16																					
Total					0	0	6	0	9	1 212	0	6 677	0	0	68 782	94	122 363	24 959	191 160	32 942	
2016/17																					
Total					0	0	0	0	0	2 678	0	5 185	0	15	72 929	794	126 626	39 708	199 555	48 380	
2017/18																					
oct-17					0	0	0	0	0	84	0	748	0	4	14 377	0	0	0	14 377	836	
nov-17					0	0	0	0	0	332	0	40	0	3	5 766	0	0	0	5 766	375	
déc-17					0	0	0	0	0	284	0	451	0	0	6 733	2	10 725	0	17 458	737	
janv-18					0	0	0	0	0	292	0	615	0	1	3 183	12	0	0	3 183	920	
févr-18					0	0	0	0	0	120	0	300	0	1	3 892	1	21 206	0	25 098	422	
mars-18					0	0	0	0	0	584	0	688	0	1	5 272	2	0	0	5 272	1 275	
avr-18					0	0	0	0	0	772	0	869	0	0	4 612	0	19 013	0	23 625	1 641	
mai-18					0	0	0	0	0	404	0	440	0	0	2 687	0	11 189	17 623	13 876	18 467	
juin-18					0	0	0	0	0	508	0	820	0	0	3 565	1	0	11 564	3 565	12 893	
juil-18					0	0	0	0	0	140	0	341	0	0	4 068	0	0	8 121	4 068	8 602	
août-18					0	0	330	0	0	280	0	240	0	0	4 079	0	0	0	4 409	520	
sept-18					0	0	640	0	0	140	0	560	0	5	3 464	12	0	0	4 104	717	
Total					0	0	970	0	0	3 940	0	6 112	0	15	61 698	30	62 133	37 308	124 801	47 405	
2018/19																					
oct-18					0	0	2 748	0	0	160	0	880	0	3	7 811	0	10 725	0	21 284	1 043	
nov-18					0	0	1 715	0	0	40	0	600	0	2	4 019	0	0	0	5 734	642	
déc-18					0	0	1 310	0	0	40	0	360	0	5	6 215	0	16 575	0	24 100	405	
janv-19					0	0	1 976	0	0	260	0	480	0	1	3 939	0	11 700	0	17 615	741	
févr-19					0	0	2 489	0	0	460	0	100	0	1	1 856	0	24 375	0	28 720	561	
Total					0	0	10 238	0	0	960	0	2 420	0	12	23 840	0	63 375	0	97 453	3 392	

17011110 : Sucres de canne, bruts, sans addition d'aromatants ou de colorants, destinés à être raffinés

17011190 : Sucres de canne, bruts, sans addition d'aromatants ou de colorants (à l'excl. des sucres destinés à être raffinés)

17019100 : Sucres de canne ou de betterave, à l'état solide, additionnés d'aromatants ou de colorants

17019910 : Sucres blancs, sans addition d'aromatants ou de colorants, contenant, à l'état sec, en poids déterminé selon la méthode polarimétrique, 99,5% ou plus de saccharose

17019990 : Sucres de canne ou de betterave et saccharose chimiquement pur, à l'état solide (hors sucres bruts, sucres de canne ou de betterave additionnés d'aromatants ou de colorants ainsi que des sucres blancs)

Les nouveaux codes 17011390 et 17011490 se substituent au 17011190 à partir du 1er janvier 2012. Cela reste du sucre de canne non destiné à être raffiné.

Les nouveaux codes 17011310 et 17011410 se substituent au 17011110 à partir du 1er janvier 2012. Cela reste du sucre de canne destiné à être raffiné.

Source : Douanes

Importations mensuelles de sucre (métropole comprise) des DOM par nature (NC)

Les échanges du commerce extérieur des DOM ne sont plus disponibles, à compter du mois de mars 2019, en raison de l'application stricte des règles relatives à la confidentialité (Douanes).

Campagnes	17011110		17011190		17011290		17019100		17019910		17019990		17011390		17011410		17011490		Total		
	Reunion	Antilles Guyane	Reunion	Antilles Guyane	Reunion	Antilles Guyane	Reunion	Antilles Guyane	Reunion	Antilles Guyane	Reunion	Antilles Guyane	Reunion	Antilles Guyane	Reunion	Antilles Guyane	Reunion	Antilles Guyane	Reunion	Antilles Guyane	
2006/07																					
Total	0	0	36	1 873	21	120	22	4	393	12 726	193	1 402							663	16 125	
2007/08																					
Total	0	0	27	522	0	26	32	0	567	11 336	234	284							860	12 168	
2008/09																					
Total	0	410	55	489	12	77	47	1	577	10 705	113	238							803	11 920	
2009/10																					
Total	0	0	32	350	3	114	39	11	1 268	9 951	201	673							1 579	12 002	
2010/11																					
Total	0	0	18	536	21	123	37	34	733	10 323	916	303							1 747	12 675	
2011/12																					
Total	0	0	13	451	1	271	29	43	1 075	10 381	121	198	3	364	0	0	28	63	1 270	11 771	
2012/13																					
Total					4	205	19	39	106	10 365	139	211	0	705	0	0	4	177	271	11 703	
2013/14																					
Total					3	1 258	32	29	125	9 851	190	268	4	428	0	0	3	11	356	11 845	
2014/15																					
Total					11	149	20	53	190	9 794	178	1 227	0	127	0	0	1	251	400	11 601	
2015/16																					
Total					23	18	35	32	174	10 182	258	634	0	0	0	0	9	354	498	11 220	
2016/17																					
Total					26	0	35	55	97	7 930	187	474	10	0	0	0	15	416	370	8 875	
2017/18																					
oct-17					4	1	4	2	6	913	22	43	0	0	0	0	4	22	40	981	
nov-17					4	0	2	2	44	1 047	21	272	0	0	0	0	1	44	72	1 365	
déc-17					0	2	2	3	33	1 250	20	37	0	0	0	0	5	29	60	1 321	
janv-18					15	0	2	17	12	518	9	83	0	0	0	0	1	23	39	641	
févr-18					1	0	3	9	235	391	23	92	10	0	0	0	2	21	274	513	
mars-18					0	0	2	29	563	810	27	64	0	0	0	0	5	23	597	926	
avr-18					1	5	2	9	783	979	13	73	0	0	0	0	0	4	799	1 070	
mai-18					0	0	3	5	253	797	24	81	0	2	0	0	2	44	282	929	
juin-18					0	1	3	4	772	820	7	31	0	0	0	0	65	1	847	857	
juil-18					114	1	2	24	34	976	21	82	0	0	0	0	0	29	171	1 112	
août-18					0	0	8	15	23	810	27	64	0	0	0	0	13	23	71	912	
sept-18					21	0	4	9	12	1 005	19	62	0	0	0	0	25	43	81	1 119	
Total					160	10	37	128	2 770	10 316	233	984	10	2	0	0	123	306	3 333	11 746	
2018/19																					
oct-18					0	0	5	6	36	593	38	45	0	0	0	0	0	22	79	666	
nov-18					0	0	2	4	149	405	10	72	0	0	0	0	15	24	176	505	
déc-18					1	0	4	2	939	848	30	57	0	0	0	0	51	32	1 025	939	
janv-19					1	0	2	12	1 053	733	37	139	0	0	0	0	24	516	1 117	1 400	
févr-19					1	0	4	4	817	592	23	67	0	0	0	0	1	22	846	685	
Total					3	0	17	28	2 994	3 171	138	380	0	0	0	0	91	616	3 243	4 195	

17011110 : Sucres de canne, bruts, sans addition d'aromatisants ou de colorants, destinés à être raffinés

17011190 : Sucres de canne, bruts, sans addition d'aromatisants ou de colorants (à l'excl. des sucres destinés à être raffinés)

17011290 : Sucres de betterave, bruts, sans addition d'aromatisants ou de colorants (à l'excl. des sucres destinés à être raffinés)

17019100 : Sucres de canne ou de betterave, à l'état solide, additionnés d'aromatisants ou de colorants

17019910 : Sucres blancs, sans addition d'aromatisants ou de colorants, contenant, à l'état sec, en poids déterminé selon la méthode polarimétrique, 99,5% ou plus de saccharose

17019990 : Sucres de canne ou de betterave et saccharose chimiquement pur, à l'état solide (hors sucres bruts, sucres de canne ou de betterave additionnés d'aromatisants ou de colorants ainsi que des sucres blancs)

Les nouveaux codes 17011390 et 17111490 se substituent au 17011190 à partir du 1er janvier 2012. Cela reste du sucre de canne destiné à être raffiné.

Les nouveaux codes 17011310 et 17111410 se substituent au 17011110 à partir du 1er janvier 2012. Cela reste du sucre de canne non destiné à être raffiné.

## **V– Les échanges de sucre en l'état**



## Importations françaises de sucre en provenance des pays de l'UE (1)

(en t de sucre blanc)

	ALL	AUT	BUL	DK	ESP	EST	FIN	GRE	HON	HR (CRO)	IRL	ITA	LIT	MAL	PB	POL	POR	ROU	R TCH	RU	SLO	SUE	UEBL	TOTAL (2)
Campagne 2003/04 (Oct 03 à Sept 04)	77 981	-	-	49	1 776	-	-	-	-	-	2	2 590	-	-	43 250	524	857	60	-	3 392	-	6	42 039	172 526
Campagne 2004/05	79 278	1 217	-	24	9 683	9 683	-	10	171	-	44	5 647	-	-	53 780	-	1 039	1 438	-	2 559	-	83	53 658	218 316
Campagne 2010/11 (Octobre 10 à Sept 11)	314 288	5	-	135	202 871	-	117	101	41	-	-	1 846	-	-	-	62 519	18 269	-	-	9 590	74 697	-	662	243 951
Campagne 2011/12 (Octobre 11 à Sept 12)	92 746	-	-	11	69 581	-	-	1 873	-	-	-	3 264	-	-	21 467	630	384	-	2 544	16 179	1 913	212	26 730	237 534
Campagne 2012/13 (Octobre 12 à Sept 13)	120 355	-	-	14	35 869	-	-	1	-	-	-	3 461	-	-	15 219	16 650	441	-	2 772	12 271	1 214	158	33 187	241 612
Campagne 2013/14 (Octobre 13 à Sept 14)	75 407	-	-	53	51 944	-	24	49	-	24	859	5 737	-	-	14 430	1 110	2 036	-	2 460	29 239	2 020	150	44 422	229 964
Campagne 2014/15 (Octobre 14 à Sept 15)	84 602	1	-	142	55 355	-	7	45	-	-	2	5 541	-	-	21 545	383	529	-	2 119	33 802	2	2	34 831	238 908
Campagne 2015/16 (Octobre 15 à Sept 16)	109 772	27	-	166	58 992	-	-	1	-	-	3 459	5 808	-	-	16 414	266	1 398	-	1 383	21 714	-	-	34 928	254 328
Campagne 2016/17 (Octobre 16 à Sept 17)																								
Total	113 137	3	-	476	57 890	-	11	-	-	-	3	6 377	-	-	19 968	628	1 279	60	2 060	18 214	12	2	37 024	257 144
Campagne 2017/18 (Octobre 17 à Sept 18)																								
Total	102 303	3	18	155	41 438	-	23	-	-	-	12	6 428	-	46	17 266	192	1 335	-	3 105	19 023	-	-	36 678	228 025
Campagne 2018/19 (Octobre 18 à Sept 19)																								
Total	80 630	620	-	79	30 502	-	-	2	-	-	200	7 567	120	207	21 473	718	723	23	9 956	21 745	-	-	32 410	206 975
Campagne 2019/20 (Octobre 19 à Sept 20)																								
- octobre 2019	6 406	4	-	-	1 906	-	-	-	-	-	-	670	-	23	2 149	50	144	48	383	1 157	-	-	2 961	15 901
- novembre "	5 727	23	-	2	2 420	-	-	-	-	-	2	504	22	22	2 099	287	160	24	579	787	-	1	1 718	14 377
- décembre "	5 327	23	-	-	1 657	-	-	-	-	6	609	-	23	2 226	2	119	24	469	681	-	-	-	1 816	12 982
- janvier 2020	3 827	23	-	2	1 669	-	-	-	-	-	601	24	47	1 806	1	278	48	411	785	-	-	-	2 441	11 963
- février "	4 767	1	24	57	1 570	-	-	-	-	-	2	720	-	-	2 073	160	161	24	523	482	-	-	2 618	13 182
- mars "	6 289	23	-	-	1 529	-	-	1	1	-	4	764	-	70	2 805	32	64	-	520	566	-	-	2 838	15 506
- avril "	4 554	-	-	-	1 664	-	-	-	-	-	-	262	-	-	1 998	1	55	-	314	542	-	-	2 492	11 882
- mai "	4 597	46	-	-	1 898	-	-	-	-	-	-	364	-	-	1 918	42	103	-	849	755	-	-	1 786	12 358
- juin "	5 090	46	-	-	4 691	-	-	-	1	-	-	1 901	-	-	1 953	155	76	-	718	827	-	-	2 280	17 738
- juillet "	4 970	69	-	-	1 894	-	-	-	-	-	-	1 722	24	23	2 356	62	34	-	644	918	-	-	4 265	16 981
- août "	5 230	-	-	2	1 725	-	-	-	-	-	2	499	-	-	1 685	54	251	-	725	510	-	-	2 183	12 866
- septembre "	5 210	89	-	2	2 030	-	-	-	-	-	4	1 658	-	23	2 453	56	301	-	539	649	-	-	3 984	16 998
Total	61 994	347	24	65	24 653	-	-	1	2	-	19	10 274	70	231	25 522	902	1 746	168	6 674	8 659	-	1	31 382	172 733
Campagne 2020/21 (Octobre 20 à Sept 21)																								
- octobre 2020	5 104	46	-	1	2 807	-	-	1	-	-	-	1 170	-	-	2 115	57	316	-	385	-	-	-	2 712	14 714
- novembre "	7 381	-	-	3	2 983	-	-	-	-	-	2	1 021	-	-	3 611	5	129	-	419	-	-	-	6 400	21 954
Total	12 485	46	-	4	5 790	-	-	1	-	-	2	2 191	-	-	5 726	62	445	-	804	-	-	-	9 112	36 668

(1) Seuls sont indiqués les Etats membres en provenance desquels du sucre a été importé depuis 2004/05.

(2) Total des pays adhérents à l'UE au cours de la période considérée. (UE27 Brexit depuis 2020/21)

Source : Douanes

Exportations françaises de sucre vers les pays de l'UE (1)

(en t de sucre blanc)

	ALL	AUT	BUL	CHY	DK	ESP	EST	FIN	GR	HON	HR (CRO)	IRL	ITA	LIT	MAL	PB	POL	POR	ROU	R. TCH	RU	SLO	SLN	SUE	UEBL	TOTAL (2)	
Campagne 2008/09 ( Oct 08 à Sept 09)	259 489	4 461	37	3 009	3 503	412 831	1	24	47 986	6 448		32 809	416 395	3	20	41 394	28 040	7 318	11 838	233	178 275	-	190	887	177 383	1 632 574	
dont DOM	3 702		23			3 526			580			1035	9 651				45	94	11 554		29 698				728	60 636	
Campagne 2009/10 ( Oct 09 à Sept 10)	314 145	2 087	202	1 640	9 938	417 368	23	29	25 337	130		31 217	388 896	2	143	39 850	9 919	32 626	29 460	357	283 241	47	193	1 647	285 997	1 874 494	
dont DOM	5 808		90			56 284			703			1 281	10 313				536	90	26 423		17 110				447	119 085	
Campagne 2010/11 ( Oct 10 à Sept 11)	290 553	24 479	164	1 698	19 048	379 008	-	26	72 542	497		28 447	436 315	2	241	39 998	39 148	19 512	27 804	984	294 957	-	207	1 720	208 304	1 885 654	
dont DOM	6 577	-	155	-	-	53 684	-	-	1 111	-		1 459	11 562	-	-	-	45	112	22 328	-	40 162	-	-	-	1 527	138 722	
Campagne 2011/12 ( Oct 11 à Sept 12)	303 618	28 943	790	2 565	18 826	282 725	1	30	88 266	3 064		30 410	410 597	576	260	48 901	10 423	2 085	27 412	4 946	273 111	-	2 132	1 905	319 472	1 861 059	
dont DOM	6 546	-	651	-	-	50 099	-	-	1 382	-		1 287	10 969	-	-	2 207	90	67	21 937	257	39 492	-	-	-	933	135 917	
Campagne 2012/13 ( Oct 12 à Septembre 13)	273 097	6 580	1 433	1 358	7 685	248 256	-	38	71 448	638		26 621	368 457	1 625	183	30 109	10 367	3 974	9 858	1 545	251 340	1 224	1 189	1 140	183 856	1 502 021	
dont DOM	14 821	-	414	-	-	52 971	-	-	1 459	-		922	10 522	-	-	536	90	-	9 750	280	37 319	-	-	-	715	129 799	
Campagne 2013/14 ( Oct 13 à Septembre 14)	204 576	927	750	1 246	15 079	287 575	-	37	85 154	1 867	345	24 099	403 693	658	-	28 365	17 569	2 423	25 273	1 712	212 386	71	656	3 733	147 961	1 466 155	
dont DOM	14 821	-	414	-	-	52 971	-	-	1 459	-	0	922	10 522	-	-	536	90	-	9 750	280	37 319	-	-	-	715	129 799	
Campagne 2014/15 ( Oct 14 à Septembre 15)	250 863	549	580	1 077	23 250	456 336	-	599	66 899	759	71	39 662	426 926	24	-	33 298	16 052	18 579	38 800	1 630	304 314	93	209	3 490	234 180	1 918 241	
dont DOM	18 995	-	487	-	-	38 787	-	-	1 502	-	-	1 330	41 207	-	-	236	44	17 261	28 275	392	23 845	-	-	-	1 960	174 321	
Campagne 2015/16 ( Oct 15 à Septembre 16)	203 350	608	567	565	4 738	409 332	1	211	79 701	1 042	87	36 314	424 771	35	30	30 994	12 963	11 109	23 449	2 009	302 567	99	897	2 436	308 183	1 856 058	
dont DOM	15 087	-	501	-	-	33 683	-	-	3 072	-	-	1 330	41 931	-	-	1 523	10 774	10 725	22 494	488	27 260	-	-	-	844	169 712	
Campagne 2016/17 ( Oct 16 à Septembre 17)																											
Total	205 585	786	12 849	763	910	362 101	3	18	48 603	2 898	12 030	42 704	389 915	1	1 846	34 131	17 017	12 181	48 323	10 036	309 214	679	203	238	318 625	1 831 660	
dont DOM	7 714	-	868	-	-	49 429	-	-	2 584	-	-	1 138	43 005	-	-	1 504	15 414	8 066	46 800	535	18 925	-	43	-	400	196 425	
Campagne 2017/18 ( Oct 17 à Septembre 18)																											
Total	192 984	1 412	15 128	482	199	518 026	1	3	51 820	1 108	218	30 503	510 106	6	91	242 164	18 261	35 985	22 576	12 199	395 344	708	196	49	426 655	2 476 224	
dont DOM	4 057	-	135	-	-	49 408	-	-	2 000	-	-	27 867	27 867	-	-	1 502	4 576	34 509	22 576	673	5 967	-	129	-	545	131 368	
Campagne 2018/19 ( Oct 18 à Septembre 19)																											
Total	201 820	1 621	3 131	124	174	547 229	0	0	47 488	722	113	39 493	570 656	17	150	100 164	6 891	46 904	2 943	12 636	382 544	97	223	45	295 369	2 260 554	
Campagne 2019/20 ( Oct 19 à Septembre 20)																											
- octobre 2019	13 472	272	25	-	76	51 209	-	-	4 959	77	-	3 855	43 744	-	25	5 343	702	10 370	6	1 097	37 824	-	32	-	34 280	207 368	
- novembre "	13 015	506	71	20	201	53 879	-	-	4 836	7	-	3 706	58 414	-	-	4 262	206	353	5 506	210	21 208	-	3	11	32 169	198 583	
- décembre "	10 118	624	101	20	76	43 159	-	-	3 200	57	-	3 324	34 878	-	-	9 732	1 037	281	6 480	226	15 739	1	46	-	30 788	159 887	
- janvier 2020	23 843	20 494	2 088	-	372	53 088	-	-	3 123	114	-	4 576	44 191	3	25	5 354	426	374	3 108	256	20 083	1	-	3	30 101	211 623	
- février "	21 473	1 582	75	-	276	62 030	-	-	3 254	71	25	3 878	43 299	-	396	4 810	657	251	517	303	22 822	-	51	-	19 146	184 916	
- mars "	56 610	728	46	20	75	57 425	-	-	4 356	72	23	4 503	36 018	-	198	4 615	958	455	67	245	14 745	12	1	-	16 162	197 334	
- avril "	18 172	667	510	40	24	34 999	-	-	6 061	106	-	3 840	36 279	8	-	4 500	905	239	465	339	15 098	1	-	-	24 472	146 725	
- mai "	19 699	3 224	627	60	25	31 888	-	-	4 759	52	-	4 505	41 792	-	-	3 612	589	305	771	351	25 597	2	-	-	21 843	159 701	
- juin "	21 928	1 632	757	-	24	36 283	-	-	2 846	24	-	3 243	49 077	1	81	3 490	37	92	1 989	328	20 093	1	2	1	18 644	160 573	
- juillet "	24 865	3 006	2 074	40	-	44 005	-	-	3 376	66	38	4 304	55 699	-	32	4 125	634	247	1 183	542	22 436	-	4	-	27 555	194 231	
- août "	23 412	2 555	70	40	26	36 264	-	-	2 740	-	-	5 071	47 310	-	25	3 073	1 079	13	668	161	18 198	-	70	3	18 818	159 596	
- septembre "	20 496	2 412	2	-	1	41 681	-	-	1 677	57	24	4 527	39 303	1	47	4 064	286	211	1 284	201	17 117	1	-	-	21 941	155 333	
Total	267 103	37 702	6 446	240	1 176	545 910	0	0	45 187	703	110	49 332	530 004	13	829	56 980	7 516	13 191	22 044	4 259	15 739	19	209	18	295 919	2 135 870	
Campagne 2020/21 ( Oct 19 à Septembre 20)																											
- octobre 2020	20 862	3 520	118	-	50	38 618	-	-	4 396	83	23	2 246	42 375	3	47	1 884	142	12 727	47	252	-	12	27	-	19 902	147 334	
- novembre "	19 457	3 537	53	40	75	36 299	-	1	3 115	72	-	2 228	58 676	1	-	1 651	24	219	20	444	-	-	1	7	19 022	144 942	
Total	40 319	7 057	171	40	125	74 917	0	1	7 511	155	23	4 474	101 051	4	47	3 535	166	12 946	67	696	0	12	28	7	38 924	292 276	

(1) Seuls sont indiqués les Etats membres vers lesquels du sucre a été exporté.

(2) Total des pays adhérents à l'UE au cours de la période considérée. (UE27 Brexit depuis 2020/21)

Source : Douanes

## Importations françaises de sucre des pays tiers par pays d'origine en 2018/19 et 2020/21

	de sucre blanc)				
	septembre 2 020	Total Du 1.10.2019 30.09.2020	octobre 2 020	novembre 2 020	Total Du 1.10.2020 30.11.2020
En provenance des ACP et Inde					
- Côte d'Ivoire	-	-	-	-	-
- Inde	35	666	28	164	192
- Madagascar	-	-	-	-	-
- Malawi	1	31	-	-	-
- Mozambique	-	5	-	-	-
- Ile Maurice	314	15 451	965	1 355	2 320
- Swaziland	-	-	-	-	-
- Zambie	-	-	-	-	-
- Zimbabwe	-	-	-	-	-
	350	16 153	993	1 519	2 512
<i>dont sucre blanc :</i>	324	10 014	672	376	1 048
En provenance d'autres pays					
- Afrique du Sud	-	2 060	-	195	195
- Algérie	1 234	8 008	1 041	678	1 719
- Argentine	24	1 178	-	199	199
- Australie	-	-	-	-	-
- Bangladesh	-	-	-	-	-
- Birmanie/Myanmar	-	20	-	-	-
- Bolivie	-	-	-	-	-
- Belize	-	-	-	-	-
- Bosnie Herzegovine	-	-	-	-	-
- Brésil	1 548	13 700	1 100	2 216	3 316
- Burkina Faso	-	-	-	-	-
- Canada	-	2	-	-	-
- Chine	34	195	18	20	38
- Colombie	1 426	13 087	1 702	815	2 517
- Corée du Sud	3	5	-	-	-
- Costa Rica	26	562	59	39	98
- Cuba	-	-	-	-	-
- Egypte	75	150	48	-	48
- Emirats Arabes Unis	-	3	-	2	6
- Equateur	-	147	17	-	17
- Etats-Unis	5	161	2	2	4
- Guatemala	-	282	-	216	216
- Israel	-	3	-	-	-
- Maroc	79	1 113	29	30	59
- Mauritanie	-	-	-	-	-
- Mexique	1	2	-	-	-
- Nouvelle Guinée Papouasie	-	-	-	-	-
- Pakistan	-	-	-	-	-
- Panama	-	-	-	-	-
- Paraguay	92	2 025	40	220	260
- Pérou	35	475	68	31	99
- Philippines	47	635	62	94	156
- Royaume Uni	-	-	659	385	1 044
- Sri Lanka	-	20	4	7	11
- Suisse	24	151	1	25	26
- Surinam	-	7	-	-	-
- Taiwan	3	9	9	-	9
- Thaïlande	172	7 374	544	79	623
- Togo	-	-	-	-	-
- Tunisie	-	-	-	-	-
- Turquie	1	1	-	-	-
- Vietnam/Laos	179	775	360	337	697
	5 008	52 151	5 767	5 590	11 357
<i>dont sucre blanc :</i>	4 247	41 530	4 587	824	5 411
- Origine non déterminée	0	24	3	2	5
Divers (1)	-	-	-	-	-
Total général	5 358	68 328	6 763	7 111	13 874
<i>dont sucre blanc :</i>	4 571	51 547	5 259	1 202	6 461

## Importations françaises de sucre des pays tiers par pays d'origine de 2016/17 à 2018/19

(en t de sucre blanc)

	2016/17 de 10/2016 à 09/2017	2017/18 de 10/2017 à 09/2018	2018/19												2018/19 de 10/2018 à 09/2019	
			octobre 2018	novembre 2018	décembre 2018	janvier 2019	février 2019	mars 2019	avril 2019	mai 2019	juin 2019	juillet 2019	août 2019	septembre 2019		
EN PROVENANCE DES ACP ET INDE																
- Côte d'Ivoire	-	-	-	-	-	-	-	-	-	-	-	-	-	-	-	-
- Guyana	-	-	-	-	-	-	-	-	-	-	-	-	-	-	-	-
- Inde	519	823	41	78	106	10	4	113	104	48	96	2	95	115		812
- Madagascar	-	31	-	-	-	8	-	-	-	-	-	-	-	-	-	8
- Malawi	-	-	-	-	-	-	-	-	3	4	-	-	-	-	2	9
- Mozambique	-	-	-	-	-	-	-	-	-	-	-	-	-	-	-	-
- Ile Maurice	21 432	21 330	981	2 865	1 922	2 008	1 698	1 164	2 419	5 816	2 821	1 236	2 228	1 173		26 331
- Swaziland	1 780	-	-	-	-	-	-	-	-	-	-	2	-	1		3
- Zambie	-	-	-	-	-	-	-	-	-	-	-	-	-	-	-	-
- Zimbabwe	-	-	-	-	-	-	-	-	-	-	-	-	-	-	-	-
<i>dont sucre blanc :</i>	23 731	22 184	1 022	2 943	2 028	2 026	1 702	1 277	2 526	5 868	2 917	1 238	2 323	1 291		27 163
	18 795	16 905	982	1 983	528	751	985	570	1 059	1 512	1 091	585	2 249	1 289		13 584
EN PROVENANCE D'AUTRES PAYS																
- Afrique du Sud	2 702	2 805	74	100	75	473	250	100	449	273	171	248	200	416		2 829
- Algérie	22 089	23 230	1 100	381	15	-	-	-	-	-	550	528	638	436		3 648
- Argentine	1 265	3 314	184	24	96	118	23	24	546	500	25	165	518	175		2 398
- Australie	-	-	-	-	-	-	-	-	-	-	-	-	-	-	-	-
- Barbades	-	-	-	-	-	-	-	-	-	-	-	-	-	-	-	-
- Bosnie Herzegovine	-	-	-	-	-	-	-	-	-	-	-	-	-	-	-	-
- Brésil	16 246	16 705	992	861	2 688	2 810	1 090	1 238	1 784	1 533	913	1 033	1 891	1 002		17 835
- Chine	111	148	1	17	16	17	6	5	19	33	18	3	20	-		155
- Colombie	3 978	4 535	480	780	1 262	251	134	845	669	452	869	231	1 199	2 036		9 208
- Corée du Sud	-	1	1	-	2	1	-	-	1	0	1	2	-	-		8
- Costa Rica	683	506	19	39	98	20	-	20	137	-	59	409	59	58		918
- Cuba	196	187	-	23	-	-	-	-	-	-	-	-	-	-		23
- Egypte	-	-	-	-	-	-	-	-	-	-	-	-	-	-	-	1
- Emirats Arabes Unis	726	5	-	-	-	-	-	-	1	-	-	-	-	-		85
- Equateur	19	8	3	-	17	7	22	19	-	17	-	-	-	-		85
- États-Unis	113	37	3	2	3	6	4	3	2	3	8	8	6	3		51
- Guatemala	96	88	-	-	-	-	-	-	-	48	144	216	192	240		840
- Israël	5	9	-	-	-	-	-	4	1	-	-	-	-	-		5
- Japon	1	-	-	-	-	-	-	-	-	-	-	-	-	-	-	-
- Malaisie	-	-	-	-	-	-	-	-	-	-	-	-	-	-	-	-
- Maroc	464	452	26	25	-	102	29	29	12	156	2	24	25	5		435
- Mauritanie	-	-	-	-	-	-	-	-	-	-	-	-	-	-	-	-
- Mexique	-	-	-	-	-	-	-	-	-	-	-	-	-	-	-	-
- Nouvelle Guinée Papouasie	21	21	-	-	-	-	-	-	-	-	-	-	-	-	-	-
- Pakistan	-	-	-	-	-	-	-	-	-	1	-	-	-	-		1
- Panama	2	7	-	7	-	12	-	-	-	-	-	-	-	-		19
- Paraguay	1 641	1 569	463	138	313	113	116	254	42	21	54	420	39	359		2 332
- Pérou	312	401	34	52	33	16	85	65	84	170	24	-	33	18		614
- Philippines	343	361	18	30	53	47	29	41	71	41	35	35	54	29		483
- République Dominicaine	1	-	-	-	-	-	-	-	-	-	-	-	-	-	-	-
- Sierra Leone	-	-	-	-	-	-	-	-	-	-	-	-	-	-	-	-
- Sri Lanka	-	17	7	-	2	5	-	-	-	-	-	-	-	-		14
- Suisse	10	12	-	-	-	2	-	-	1	1	-	-	-	26		30
- Surinam	8	8	1	-	-	1	1	-	1	-	-	-	-	1		5
- Taiwan	-	5	-	1	-	2	-	1	-	-	2	-	-	2		8
- Thaïlande	5 939	8 507	1 626	450	12	12	5	9	430	970	495	1 603	871	711		7 194
- Tunisie	22	21	-	-	-	-	-	-	-	-	-	-	-	-	-	-
- Turquie	-	-	-	-	-	-	-	-	-	-	-	-	-	-	-	-
- Vietnam/Laos	-	-	-	-	-	-	-	-	23	140	70	47	-	-		280
<i>dont sucre blanc :</i>	56 996	62 965	5 032	2 930	4 685	4 015	1 794	2 657	4 272	4 360	3 440	4 925	5 746	5 517		49 420
	49 392	54 211	4 011	2 194	2 133	2 699	1 484	1 416	3 108	3 207	2 258	4 154	4 267	4 266		35 197
- Origine non encore déterminée	26	26	6	4	4	-	1	0	3	-	1	1	11	2		33
Divers	-	-	-	-	-	-	-	-	-	-	-	-	-	-	-	-
Total général	80 753	85 175	6 054	5 877	6 717	6 041	3 496	3 934	6 801	10 228	6 358	6 164	8 080	6 810		76 616
<i>dont sucre blanc :</i>	68 199	71 124	4 993	4 177	2 664	3 450	2 469	1 986	4 167	4 719	3 350	4 740	6 527	5 555		48 797

Exportations françaises de sucre vers les pays tiers  
par pays de destination en 2018/19 et 2020/21 (1)

(en t de sucre blanc)

	septembre 2020	Total du 1.10.2019 30.09.2020	octobre 2020	novembre 2020	Total du 1.10.2020 30.11.2020
Afrique					
Afrique du Nord :					
- Algérie	51	1 226	40	63	103
- Egypte	1956	19 692	2277	-	2 277
- Libye	-	960	-	-	-
- Maroc	2	920	57	9	66
- Tunisie	76	786	25	24	49
	2085	23 584	2399	96	2 495
<i>dont sucre brut :</i>	0	87	25	7	32
Afrique Occidentale :					
- Bénin	-	548	-	240	240
- Burkina Faso	-	1	1	-	1
- Côte-d'Ivoire	-	12	-	-	-
- Gambie	-	-	-	-	-
- Ghana	1780	15 650	1680	3432	5 112
- Guinée	-	1 463	44	240	284
- Guinée-Bissau	-	-	-	-	-
- Libéria	-	2	-	-	-
- Mali	-	261	9	-	9
- Mauritanie	4200	12 000	-	-	-
- Niger	-	1	-	-	-
- Nigéria	-	-	-	-	-
- Sénégal	116	4 285	120	232	352
- Sierra Léone	-	13 152	-	-	-
- Soudan	-	-	-	-	-
- Tchad	-	2 960	-	-	-
- Togo	2	3 775	1	561	562
	6098	54 110	1855	4705	6 560
<i>dont sucre brut :</i>	1	218	0	0	0

(1) Il s'agit des quantités de sucre dédouanées vers un pays tiers au départ de France, à l'exclusion des dédouanements effectués en Belgique.

Source : Douanes

Exportations françaises de sucre vers les pays tiers  
par pays de destination en 2018/19 et 2020/21 (1)

(en t de sucre blanc)

(en t de sucre blanc)

	septembre 2020	Total du 1.10.2019 30.09.2020	octobre 2020	novembre 2020	Total du 1.10.2020 30.11.2020
Afrique Centrale Orientale et Australe :					
- Afrique du Sud & Lesotho	-	876	-	-	-
- Angola	-	-	-	-	-
- Cameroun	1802	19 978	2592	8424	11 016
- République Centrafricaine	-	1	-	-	-
- Comores	-	5	1	-	1
- Congo (Rep)/Rep Dem. Congo	24	24	-	-	-
- Djibouti	-	17	-	-	-
- Erythrée/Ethiopie/Somalie	-	-	-	-	-
- Gabon	-	12	-	6	6
- Guinée équatoriale	-	360	-	-	-
- Kenya	-	-	-	1008	1 008
- Madagascar	-	30	-	-	-
- Namibie	-	-	-	-	-
- Ouganda	-	-	-	-	-
- Tanzanie	-	-	240	240	480
	1826	21 303	2833	9678	12 511
<i>dont sucre brut :</i>	0	10	0	0	0
Amériques					
- Antilles néerlandaises	-	-	-	-	-
- Brésil	-	9	-	-	-
- Canada	16	269	10	42	52
- Chili	20	40	-	-	-
- Dominique	-	1	-	-	-
- Etats-Unis	26	193	28	28	56
- Haïti*, Cuba**	-	-	-	-	-
- Mexique	-	-	-	1	1
- autres pays d'Amérique***	-	-	-	-	-
*10900 Haïti ** 40000 Cuba					
***équateur	62	512	38	71	109
<i>dont sucre brut :</i>	17	201	10	37	47

Exportations françaises de sucre vers les pays tiers  
par pays de destination en 2018/19 et 2020/21 (1)

	(en t de sucre blanc)		(en t de sucre blanc)		
	septembre 2020	total du 1.10.2019 30.09.2020	octobre 2020	novembre 2020	total du 1.10.2020 30.11.2020
Asie					
Asie occidentale					
- Arabie Saoudite	2	4 451	-	-	-
- Bahrein	-	648	240	-	240
- Cisjordanie	720	6 024	-	480	480
- Emirats Arabes Unis	-	967	1490	1512	3 002
- Irak	-	-	-	-	-
- Iran	-	-	-	-	-
- Israël	1688	33 128	4432	7327	11 759
- Jordanie	-	737	-	2	2
- Koweït	-	13 358	480	245	725
- Liban	-	3 818	-	481	481
- Qatar	-	290	-	-	-
- Oman	-	645	46	384	430
- Syrie	-	1 008	-	-	-
- Yémen	-	-	-	-	-
	2410	65 074	6688	10431	17 119
<i>dont sucre brut :</i>	1	15	1	1	2
Autres pays d'Asie :					
- Bangladesh	-	384	-	-	-
- Chine	-	57	-	-	-
- Corée	13	709	506	-	506
- Hong-Kong	3	55	-	3	3
- Inde	-	109	-	528	528
- Japon	2	321	38	8	46
- Kirgizthan	-	-	-	-	-
- Malaisie	3	6	-	-	-
- Maldives	-	2	1	-	1
- Pakistan	-	-	-	-	-
- Philippines	-	2	-	-	-
- Singapour	-	8	-	-	-
- Sri Lanka	-	-	-	-	-
- Taïwan	8	37	-	8	8
- Thaïlande	-	15	-	1	1
- Pays d'Asie non repris ci-dessus*	-	1	-	2	2
<i>* dont 5012 pour la Mongolie</i>	29	1 706	545	550	1 095
<i>tm dont sucre brut :</i>	7	194	12	7	19
Australie et Océanie					
- Australie	-	16	-	-	-
- Fidji	-	-	-	-	-
- Nouvelle Calédonie	31	221	21	39	60
- Nouvelle Zélande	-	1	-	-	-
- Polynésie française / Wallis/St Pierre et	2	75	16	2	18
	33	313	37	41	78
<i>dont sucre brut :</i>	11	60	2	8	10

Exportations françaises de sucre vers les pays tiers  
par pays de destination en 2018/19 et 2020/21 (1)

	(en t de sucre blanc)		(en t de sucre blanc)		
	septembre 2020	Total du 1.10.2019 30.09.2020	octobre 2020	novembre 2020	Total du 1.10.2020 30.11.2020
Europe (hors UE)					
- Albanie	4032	23 088	2208	3648	5 856
- Andorre	77	571	94	21	115
- Azerbaïdjan	-	-	-	-	-
- Bosnie Herzégovine	22	130	-	21	21
- Géorgie	768	8 575	240	3	243
- Islande	-	-	-	-	-
- Kosovo	-	720	-	-	-
- Macédoine	-	1 008	-	-	-
- Monténégro	-	-	-	-	-
- Norvège	-	59	-	-	-
- Royaume-Uni	-	-	18459	28626	47 085
- Russie	33	129	15	1	16
- Serbie	-	-	-	-	-
- Suisse	3049	33 687	2174	2503	4 677
- Turquie	4	43	720	2280	3 000
- Ukraine	40	235	20	40	60
	8 025	68 245	23 930	37 143	61 073
<i>dont sucre brut :</i>	16	207	487	247	734
- Autres destinations non déterminées (dont Moldavie)	1	4 533	0	3	3
Total général	20569	239 380	38 325	62 718	101 043
<i>dont sucre brut :</i>	54	996	537	308	845

tités de sucre dédouanées vers un pays tiers au départ de France, à l'exclusion des dédouanements effi



Exportations françaises de sucre vers les pays tiers  
par pays de destination de 2016/17 à 2018/19

(en t de sucre blanc)

	2016/17 de 10/2016 à 09/2017	2017/18 de 10/2017 à 09/2018	2018/19												2018/19 de 10/2018 à 09/2019
			octobre 2018	novembre 2018	décembre 2018	janvier 2019	février 2019	mars 2019	avril 2019	mai 2019	juin 2019	juillet 2019	août 2019	septembre 2019	
Afrique															
Afrique du Nord :															
- Algérie	31 921	5 296	83	297	594	266	-	60	6	51	308	-	271	31	1 967
- Egypte	42 763	165 287	31 593	7 285	22 352	2 106	1 020	20 082	2 176	14 021	194	1 560	-	765	103 154
- Libye	3 013	54 854	-	7 000	4 288	-	-	-	2	-	-	-	-	-	11 290
- Maroc	190	850	485	256	169	42	170	185	105	146	178	137	51	25	1 949
- Tunisie	683	799	14 829	28	20	83	103	27	101	66	76	87	35	5	15 460
	78 570	227 086	46 990	14 866	558	2 497	1 293	468	2 390	14 284	290	1 784	357	826	133 820
dont sucre brut :	108	175	5	0	2	0	14	27	6	1	15	0	5	7	82
Afrique Occidentale :															
- Bénin	6 706	11 984	499	540	174	339	238	411	259	-	-	-	1	-	2 461
- Burkina Faso	5 638	13 333	2 400	1 080	-	1 270	-	1 642	-	-	-	-	1	-	6 393
- Côte-d'Ivoire	46	2 790	1	1	-	1	-	1	-	1	-	-	1	-	6
- Gambie	863	1 611	480	-	-	66	216	66	44	-	-	-	-	-	872
- Ghana	16 331	29 368	1 974	2 379	1 296	1 195	3 090	1 030	2 685	3 105	1 540	510	1 140	1 077	21 021
- Guinée	2 868	21 095	1 896	463	-	3 648	109	1 131	328	480	43	304	23	-	8 425
- Libéria	154	1 812	-	22	262	-	480	262	262	-	-	-	-	-	1 288
- Mali	12 820	561	8 252	16	240	-	330	1 204	225	-	-	1	-	-	10 268
- Mauritanie	7 546	97 249	-	-	-	-	-	-	-	-	-	43	-	-	43
- Niger	5 473	8 295	-	-	-	328	1 532	787	-	-	-	-	-	-	2 647
- Nigéria	0	0	-	-	-	-	-	-	-	-	-	-	-	-	0
- Sénégal	14 040	44 091	29 841	680	1 067	344	569	682	1 131	333	718	122	332	358	36 177
- Sierra Léone	19 388	33 326	594	523	-	-	8 500	1 505	-	-	120	-	-	-	11 242
- Soudan	20 000	0	-	-	-	-	-	-	-	-	-	-	-	-	0
- Tchad	14	493	242	-	240	-	481	-	-	1	2	-	-	2	968
- Togo	4 599	13 422	120	219	333	2 613	1 221	1 714	281	-	-	-	-	52	6 553
	116 486	279 932	46 299	5 923	3 245	9 804	16 766	7 748	5 215	3 920	3 871	980	1 498	1 489	108 364
dont sucre brut :	17	#REF!	3	1	1	2	2	4	0	1	3	4	5	36	62

Source : Douanes

Exportations françaises de sucre vers les pays tiers  
par pays de destination de 2016/17 à 2018/19

(en t de sucre blanc)

	2016/17 de 10/2016 à 09/2017	2017/18 de 10/2017 à 09/2018	2018/19											2018/19 de 10/2018 à 09/2019	
			octobre 2016	novembre 2016	décembre 2016	janvier 2017	février 2017	mars 2017	avril 2017	mai 2017	juin 2017	juillet 2017	août 2017		septembre 2017
Afrique Centrale Orientale et Australe :															
- Afrique du Sud	136	9 764	240	-	-	1 920	-	460	480	-	-	220	-	-	3 320
- Angola	0	0	-	-	-	-	-	768	-	-	-	-	-	-	768
- Cameroun	19 797	21 331	26	9	1	-	4	3	2	-	3 002	3 000	-	2	6 049
- Comores	4	2	-	-	-	-	1	-	-	-	-	-	-	-	1
- Congo (Rep)	4	73	-	-	-	-	-	-	24	-	-	2	-	-	26
- Djibouti	62	95	-	21	3	-	2	-	1	2	-	-	-	-	29
- Gabon	1 119	20	3	-	-	1	1	1	2	2	-	-	1	7	18
- Guinée équatoriale	2 282	1 451	109	166	131	109	87	65	-	245	-	-	-	-	912
- Kenya	115	897	-	-	-	-	-	-	-	-	-	-	-	-	0
- Madagascar	9	6	1	-	-	-	-	-	1	-	-	-	-	-	2
- Ile Maurice	0	960	-	-	-	-	-	-	-	-	-	-	-	-	0
	26 619	46 816	380	196	1 615	2 030	407	1 179	798	249	2 692	3 222	1	9	12 566
<i>dont sucre brut :</i>	7	6	1	-	0	0	-	-	1	-	-	-	1	-	3
Amériques															
- Antilles néerlandaises	0	0	-	-	-	-	-	-	-	-	-	-	-	-	0
- Brésil	1	0	-	-	-	-	-	-	-	-	-	-	-	-	0
- Canada	454	1 768	236	237	234	15	471	220	15	382	250	-	14	28	2 102
- Colombie	0	0	-	-	-	-	-	-	-	-	-	-	-	-	0
- Dominique	0	0	-	-	-	-	-	-	-	-	-	-	-	-	0
- Etats-Unis	253	250	13	33	18	25	22	28	9	40	5	40	51	4	288
- Mexique	2	2	1	-	1	-	-	1	-	-	-	-	-	-	3
- Surinam	230	360	48	-	-	-	-	-	-	-	-	-	-	-	48
	998	32 081	298	270	60	40	493	43	24	422	41	40	85	32	2 480
<i>dont sucre brut :</i>	163	#REF!	14	15	23	12	18	0	12	18	19	1	10	22	164

Exportations françaises de sucre vers les pays tiers  
par pays de destination de 2016/17 à 2018/19

(en t de sucre blanc)

	2016/17 de 10/2016 à 09/2017	2017/18 de 10/2017 à 09/2018	2018/19											2018/19 de 10/2018 à 09/2019	
			octobre 2016	novembre 2016	décembre 2016	janvier 2017	février 2017	mars 2017	avril 2017	mai 2017	juin 2017	juillet 2017	août 2017		septembre 2017
Asie															
- Arabie Saoudite	3 291	8 530	-	1 560	846	-	1	240	1	1	11	-	240	-	2 900
- Bahreïn	467	352	240	-	-	-	9	-	240	-	140	4	-	-	633
- Cisjordanie	1 150	0	-	-	-	-	-	-	-	960	-	-	1 968	-	2 928
- Emirats Arabes Unis	10 553	6 150	25	422	1 164	16	20	32	-	35	16	16	32	14	1 792
- Israël	25 265	44 705	4 210	2 305	2 039	1 208	2 342	3 717	4 939	6 330	7 681	2 672	5 234	5 817	48 494
- Jordanie	839	862	125	64	42	311	62	105	104	105	293	86	90	125	1 512
- Koweït	2 087	1 916	486	288	960	-	1	960	729	1 320	744	247	480	-	6 215
- Liban	19 584	30 076	1 714	1 855	12 780	741	1 202	433	3 326	3 320	960	1 370	2 000	800	30 501
- Qatar	2	169	72	72	-	-	-	1	1	1	-	-	48	-	195
- Oman	92	1 446	220	-	-	770	890	660	72	-	72	240	-	-	2 924
- Syrie	3 976	147 418	-	-	20 000	-	-	-	-	-	-	-	-	-	20 000
- Yemen	0	0	-	-	-	-	-	-	-	-	-	-	-	-	0
	67 306	241 624	7 092	6 566	4 735	3 046	4 527	756	9 412	12 312	9 348	4 635	10 092	6 756	118 334
<i>dont sucre brut :</i>	36	23	0	4	8	3	1	1	4	5	0	4	0	0	29
Autres pays d'Asie :															
- Afghanistan	0	0	-	-	-	-	-	-	-	-	-	-	-	-	0
- Bangladesh	482	522	20	20	-	40	-	-	20	40	-	40	51	60	291
- Chine	0	0	-	-	-	-	-	-	-	-	-	1	-	-	1
- Corée du sud	1 462	2 882	3	15	379	999	954	130	15	555	748	141	-	383	4 322
- Hong-Kong	39	72	8	-	15	7	2	1	-	5	-	9	757	1	805
- Inde	65	43	12	12	-	12	15	-	-	12	-	25	-	3	91
- Indonésie	0	0	-	-	-	-	-	-	-	-	-	-	-	-	0
- Japon	423	345	34	38	36	43	10	32	25	43	54	39	43	74	471
- Kirgizstan	0	0	-	-	-	-	0	-	0	0	0	0	0	0	0
- Malaisie	30	1	2	-	-	-	1	-	-	-	5	-	-	-	8
- Maldives	7	3	-	-	-	-	-	-	0	5	-	-	-	-	5
- Pakistan	80	0	-	-	-	-	-	-	-	-	-	-	-	-	0
- Philippines	4	2	-	-	1	-	1	-	-	1	-	-	-	-	3
- Singapour	1 946	788	-	-	-	-	-	7	-	-	-	-	-	-	7
- Sri Lanka	4 600	6 264	-	-	-	-	-	-	-	-	-	-	-	-	0
- Taiwan	25	20	-	16	11	-	-	-	2	-	2	8	2	-	41
- Thaïlande	0	11	-	4	-	-	1	5	-	-	-	-	-	-	10
- Viêt-Nam	90	5 055	-	-	-	-	-	1	-	-	-	-	-	-	1
	9 253	16 008	79	105	3 296	1 101	984	28	62	661	1 924	263	853	521	6 056
<i>dont sucre brut :</i>	189	#REF!	20	19	40	44	20	43	16	24	5	27	18	37	313
Australie et Océanie															
- Australie	32	33	3	8	6	2	-	1	-	2	-	5	-	-	27
- Nouvelle Calédonie	357	313	-	37	21	37	11	-	12	56	20	15	19	35	263
- Nouvelle Zélande	24	0	1	24	-	-	-	-	-	-	-	-	-	-	25
- Polynésie française	105	44	31	-	-	4	1	-	2	17	1	16	1	30	103
	518	390	35	69	39	43	12	71	14	75	53	36	20	65	418
<i>dont sucre brut :</i>	83	48	3	8	1	11	6	1	7	32	1	4	8	10	92

Exportations françaises de sucre vers les pays tiers  
par pays de destination de 2016/17 à 2018/19

(en t de sucre blanc)

	2016/17 de 10/2016 à 09/2017	2017/18 de 10/2017 à 09/2018	2018/19											2018/19 de 10/2018 à 09/2019	
			octobre 2016	novembre 2016	décembre 2016	janvier 2017	février 2017	mars 2017	avril 2017	mai 2017	juin 2017	juillet 2017	août 2017		septembre 2017
Europe (hors UE)															
- Andorre	1 128	1 071	54	66	22	44	101	43	68	10	94	111	45	80	738
- Azerbaïdjan	6	4	-	-	-	-	-	-	-	-	5	-	-	-	5
- Bosnie Herzégovine	174	131	-	13	22	-	-	21	20	-	21	22	22	-	141
- Croatie															
- Géorgie	7 483	8 070	312	312	390	408	1 008	192	193	-	960	2 256	4 704	336	11 071
- Islande	0	0	-	-	-	-	-	-	-	-	-	-	-	-	0
- Kosovo	0	1 008	-	-	-	-	1 008	-	-	-	696	-	-	-	1 704
- Macédoine	0	0	-	-	-	-	-	-	-	-	-	-	-	-	0
- Monténégro	0	0	-	-	-	-	-	-	-	-	-	-	-	-	0
- Norvège	81	75	-	-	-	17	-	-	-	20	-	22	18	-	77
- Russie	109	116	6	18	1	2	2	6	12	5	3	8	3	20	86
- Serbie	0	0	-	-	-	-	-	-	-	-	-	-	-	-	0
- Suisse	19 238	18 298	1 464	2 132	3 193	1 759	2 378	3 252	1 861	2 428	2 017	2 701	2 482	3 107	28 774
- Turquie	26 039	28 945	600	-	9	240	-	40	9	240	-	9	-	-	1 147
- Ukraine	70	105	10	30	15	6	-	15	-	-	15	-	-	15	106
<i>dont sucre brut :</i>	54 328 129	64 647 #REF!	2 446 9	2 571 16	8 966 13	4 492 11	5 481 11	537 16	4 155 12	3 279 1	1 488 13	5 369 15	10 154 10	5 022 33	59 257 160
- Autres destinations non déterminées (dont Moldavie)	48	3	28	2	-	-	-	-	-	-	-	-	0	1 513	1 543
Total général	354 126	908 587	103 647	30 566	22 514	23 053	29 963	10 830	22 070	35 202	19 711	16 329	23 060	16 233	442 838
<i>dont sucre brut :</i>	788	796	82	63	88	83	72	92	58	82	56	55	57	145	933

Certificats délivrés en France pour  
l'exportation de sucre

(en t de sucre valeur blanc)

	Sucres produits dans le quota			Sucres produits au-delà du quota (hors quota)
	Suite adjudication	Délivrance automatique	Certificats délivrés sans restitutions	
Engagements de la campagne 2008/09	-	-	3 171	400 997
Engagements de la campagne 2009/10	-	-	67 450	501 212
Engagements de la campagne 2010/11	-	-	9 538	507 228
Engagements de la campagne 2011/12	-	-	31 832	206 718
Engagements de la campagne 2012/13	-	-	3 503	122 757
Engagements de la campagne 2013/14	-	-	7 394	293 609
Engagements de la campagne 2014/15	-	-	19 786	265 986
Engagements de la campagne 2015/16				
octobre 2015	-	-	163	181 104
novembre "	-	-	471	-
décembre "	-	-	466	-
janvier 2016	-	-	143	-
février "	-	-	568	198 000
mars "	-	-	578	-
avril "	-	-	635	-
mai "	-	-	411	-
juin "	-	-	236	-
juillet "	-	-	360	-
août "	-	-	412	-
septembre "	-	-	219	-
	-	-	4 662	379 104
Engagements de la campagne 2016/17				
octobre 2016	-	-	467	132 986
novembre "	-	-	1 166	-
décembre "	-	-	1 139	-
janvier 2017	-	-	1 083	-
février "	-	-	180	167 017
mars "	-	-	254	-
avril "	-	-	392	-
mai "	-	-	373	-
juin "	-	-	331	-
juillet "	-	-	341	-
août "	-	-	450	-
septembre "	-	-	639	-
	-	-	6 815	300 003

## VI – Les échanges français de produits sucrés

Importations de produits transformés en provenance de l'UE et des pays tiers

Produits	UE			PT			Total		
	Cumul Du 01.10.19 Au 31.10.19	Octobre 2020	Cumul Du 01.10.20 Au 31.10.20	Cumul Du 01.10.19 Au 31.10.19	Octobre 2020	Cumul Du 01.10.20 Au 31.10.20	Cumul Du 01.10.19 Au 31.10.19	Octobre 2020	Cumul Du 01.10.20 Au 31.10.20
Yoghourts, préparations à base de lait, glaces de consommation (t)	2 606	3 255	3 255	330	344	344	2 936	3 599	3 599
Confiserie sans cacao (t)	10 558	9 688	9 688	706	701	701	11 264	10 389	10 389
Produits cacaoés (t)	39 601	38 500	38 500	4 759	4 141	4 141	44 360	42 641	42 641
Préparations alimentaires diverses (t)	82 905	84 510	84 510	19 271	17 595	17 595	102 176	102 105	102 105
Biscuiterie (t)	31 642	29 616	29 616	2 242	2 530	2 530	33 884	32 146	32 146
Boissons non alcoolisées (hl)	416 807	416 313	416 313	81 538	128 439	128 439	498 345	544 752	544 752
Liqueurs (hl)	29 257	41 033	41 033	875	2 999	2 999	30 132	44 032	44 032
Fruits à l'état congelé (t)	0	0	0	0	0	0	0	0	0
Fruits confits (t)	398	895	895	145	105	105	543	1 000	1 000
Confitures (t)	7 157	8 258	8 258	232	121	121	7 389	8 379	8 379
Fruits en conserves avec ou sans alcool (t)	12 650	6 932	6 932	3 443	4 209	4 209	16 093	11 141	11 141
Jus de fruits (t)	56 403	49 149	49 149	18 043	13 376	13 376	74 446	62 525	62 525
Sirops, sucres caramélisés et autres sucres (t)	4 041	5 001	5 001	423	528	528	4 464	5 529	5 529
Laits et crèmes de lait sucrés (t)	0	0	0	0	0	0	0	0	0

Sources : Douanes et FranceAgriMer

Importations de produits transformés en provenance de l'UE et des pays tiers

Produits	UE			PT			Total		
	Cumul Du 01.10.19 Au 30.11.19	novembre 2020	Cumul Du 01.10.20 Au 30.11.20	Cumul Du 01.10.19 Au 30.11.19	novembre 2020	Cumul Du 01.10.20 Au 30.11.20	Cumul Du 01.10.19 Au 30.11.19	novembre 2020	Cumul Du 01.10.20 Au 30.11.20
Yoghourts, préparations à base de lait, glaces de consommation (t)	5 125	2 815	6 070	382	180	524	5 507	2 995	6 594
Confiserie sans cacao (t)	19 157	7 532	17 223	1 249	491	1 192	20 406	8 023	18 415
Produits cacaoés (t)	76 583	34 919	73 433	9 229	5 004	9 146	85 812	39 923	82 579
Préparations alimentaires diverses (t)	156 478	78 063	163 072	34 304	17 722	35 519	190 782	95 785	198 591
Biscuiterie (t)	59 243	28 368	58 203	4 523	2 038	4 572	63 766	30 406	62 775
Boissons non alcoolisées (hl)	742 197	511 367	927 717	175 021	108 677	237 116	917 218	620 044	1 164 833
Liqueurs (hl)	56 064	27 597	68 631	1 467	880	3 879	57 531	28 477	72 510
Fruits à l'état congelé (t)	0	0	0	0	0	0	0	0	0
Fruits confits (t)	809	607	1 501	203	43	148	1 012	650	1 649
Confitures (t)	14 148	7 604	15 900	426	203	326	14 574	7 807	16 226
Fruits en conserves avec ou sans alcool (t)	19 431	7 439	15 021	6 522	3 613	7 861	25 953	11 052	22 882
Jus de fruits (t)	102 914	49 799	98 972	31 418	14 899	31 362	134 332	64 698	130 334
Sirops, sucres caramélisés et autres sucres (t)	7 886	4 522	9 523	858	279	807	8 744	4 801	10 330
Laits et crèmes de lait sucrés (t)	0	0	0	0	0	0	0	0	0

Sources : Douanes et FranceAgriMer



Exportations de produits transformés à destination de l'UE et des pays tiers

Produits	UE			PT			Total		
	Cumul Du 01.10.19 Au 31.10.19	Octobre 2020	Cumul Du 01.10.20 Au 31.10.20	Cumul Du 01.10.19 Au 31.10.19	Octobre 2020	Cumul Du 01.10.20 Au 31.10.20	Cumul Du 01.10.19 Au 31.10.19	Octobre 2020	Cumul Du 01.10.20 Au 31.10.20
Yoghourts, préparations à base de lait, glaces de consommation (t)	3 822	4 260	4 260	4 932	4 966	4 966	8 754	9 226	9 226
Confiserie sans cacao (t)	2 533	2 617	2 617	1 579	1 394	1 394	4 112	4 011	4 011
Produits cacaoés (t)	16 597	18 943	18 943	9 510	9 567	9 567	26 107	28 510	28 510
Préparations alimentaires diverses (t)	71 289	68 348	68 348	59 486	54 266	54 266	130 775	122 614	122 614
Biscuiterie (t)	10 472	9 526	9 526	4 917	3 739	3 739	15 389	13 265	13 265
Boissons non alcoolisées (hl)	333 679	361 574	361 574	323 403	311 849	311 849	657 082	673 423	673 423
Liqueurs (hl)	15 880	17 783	17 783	30 588	36 427	36 427	46 468	54 210	54 210
Fruits à l'état congelé (t)	0	0	0	0	0	0	0	0	0
Fruits confits (t)	46	31	31	184	94	94	230	125	125
Confitures (t)	3 671	3 745	3 745	4 315	4 768	4 768	7 986	8 513	8 513
Fruits en conserves avec ou sans alcool (t)	2 198	1 998	1 998	1 456	922	922	3 654	2 920	2 920
Jus de fruits (t)	2 542	2 216	2 216	3 032	4 013	4 013	5 574	6 229	6 229
Sirops, sucres caramélisés et autres sucres (t)	11 094	10 932	10 932	6 143	7 935	7 935	17 237	18 867	18 867
Laits et crèmes de lait sucrés (t)	0	0	0	0	0	0	0	0	0

Sources : Douanes et FranceAgriMer

Exportations de produits transformés à destination de l'UE et des pays tiers

Produits	UE			PT			Total		
	Cumul Du 01.10.19 Au 30.11.19	novembre 2020	Cumul Du 01.10.20 Au 30.11.20	Cumul Du 01.10.19 Au 30.11.19	novembre 2020	Cumul Du 01.10.20 Au 30.11.20	Cumul Du 01.10.19 Au 30.11.19	novembre 2020	Cumul Du 01.10.20 Au 30.11.20
Yoghourts, préparations à base de lait, glaces de consommation (t)	6 285	3 222	7 484	7 937	4 047	9 013	14 222	7 269	16 497
Confiserie sans cacao (t)	5 413	2 338	4 955	3 027	1 348	2 742	8 440	3 686	7 697
Produits cacaoés (t)	31 477	18 374	37 331	18 742	10 308	19 875	50 219	28 682	57 206
Préparations alimentaires diverses (t)	139 412	63 622	132 051	106 448	50 344	104 610	245 860	113 966	236 661
Biscuiterie (t)	19 808	8 706	18 238	8 348	3 979	7 718	28 156	12 685	25 956
Boissons non alcoolisées (hl)	668 665	291 195	652 772	573 261	331 228	643 078	1 241 926	622 423	1 295 850
Liqueurs (hl)	30 906	12 107	29 890	57 203	26 267	62 694	88 109	38 374	92 584
Fruits à l'état congelé (t)	0	0	0	0	0	0	0	0	0
Fruits confits (t)	85	32	62	273	73	168	358	105	230
Confitures (t)	7 483	3 384	7 138	6 968	4 525	9 293	14 451	7 909	16 431
Fruits en conserves avec ou sans alcool (t)	4 055	1 543	3 555	2 271	792	1 715	6 326	2 335	5 270
Jus de fruits (t)	4 810	2 149	4 366	5 538	4 532	8 545	10 348	6 681	12 911
Sirops, sucres caramélisés et autres sucres (t)	20 363	10 842	21 774	11 387	6 667	14 602	31 750	17 509	36 376
Laits et crèmes de lait sucrés (t)	0	0	0	0	0	0	0	0	0

Sources : Douanes et FranceAgriMer

Importations de sucre sous forme de produits transformés

Produits	UE			PT			Total		
	Cumul Du 1.10.19 Au 31.10.19	octobre 2020	Cumul Du 1.10.20 Au 31.10.20	Cumul Du 1.10.19 Au 31.10.19	octobre 2020	Cumul Du 1.10.20 Au 31.10.20	Cumul Du 1.10.19 Au 31.10.19	octobre 2020	Cumul Du 1.10.20 Au 31.10.20
Yogourts, préparations à base de lait, glaces de consommation (t)	521	651	651	66	69	69	587	720	720
Confiserie sans cacao (t)	6 140	5 680	5 680	433	421	421	6 573	6 101	6 101
Produits cacaoés (t)	13 714	13 371	13 371	1 606	1 392	1 392	15 320	14 763	14 763
Préparations alimentaires diverses (t)	11 496	11 838	11 838	2 227	1 960	1 960	13 723	13 798	13 798
Biscuiterie (t)	6 853	6 474	6 474	411	455	455	7 264	6 929	6 929
Boissons non alcoolisées (hl)	4 168	4 164	4 164	815	1 284	1 284	4 983	5 448	5 448
Liqueurs (hl)	315	400	400	18	27	27	333	427	427
Total produits "Hors Annexe I"	43 207	42 578	42 578	5 576	5 608	5 608	48 783	48 186	48 186
Fruits à l'état congelé (t)	0	0	0	0	0	0	0	0	0
Fruits confits (t)	137	260	260	68	51	51	205	311	311
Confitures (t)	2 395	2 749	2 749	78	44	44	2 473	2 793	2 793
Fruits en conserves avec ou sans alcool (t)	1 405	871	871	352	441	441	1 757	1 312	1 312
Jus de fruits (t)	6 492	4 612	4 612	1 099	939	939	7 591	5 551	5 551
Total "Fruits et Légumes Transformés"	10 429	8 492	8 492	1 597	1 475	1 475	12 026	9 967	9 967
Sirops, sucres caramélisés et autres sucres (t)	2 672	3 248	3 248	273	350	350	2 945	3 598	3 598
Laits et crèmes de lait sucrés (t)	0	0	0	0	0	0	0	0	0
Total	56 308	54 318	54 318	7 446	7 433	7 433	63 754	61 751	61 751

Sources : Douanes et FranceAgriMer

Importations de sucre sous forme de produits transformés

Produits	UE			PT			Total		
	Cumul Du 1.10.19 Au 30.11.19	novembre 2020	Cumul Du 1.10.20 Au 30.11.20	Cumul Du 1.10.19 Au 30.11.19	novembre 2020	Cumul Du 1.10.20 Au 30.11.20	Cumul Du 1.10.19 Au 30.11.19	novembre 2020	Cumul Du 1.10.20 Au 30.11.20
Yogourts, préparations à base de lait, glaces de consommation (t)	1 025	563	1 214	77	36	105	1 102	599	1 319
Confiserie sans cacao (t)	11 131	4 392	10 072	767	297	718	11 898	4 689	10 790
Produits cacaoés (t)	26 815	12 091	25 461	3 120	1 706	3 098	29 935	13 797	28 559
Préparations alimentaires diverses (t)	21 988	10 857	22 687	3 967	2 070	4 025	25 955	12 927	26 712
Biscuiterie (t)	12 864	6 063	12 535	846	381	836	13 710	6 444	13 371
Boissons non alcoolisées (hl)	7 422	5 113	9 277	1 750	1 087	2 371	9 172	6 200	11 648
Liqueurs (hl)	579	261	661	30	17	44	609	278	705
Total produits "Hors Annexe I"	81 824	39 340	81 907	10 557	5 594	11 197	92 381	44 934	93 104
Fruits à l'état congelé (t)	0	0	0	0	0	0	0	0	0
Fruits confits (t)	278	201	461	94	18	69	372	219	530
Confitures (t)	4 862	2 673	5 422	134	59	103	4 996	2 732	5 525
Fruits en conserves avec ou sans alcool (t)	2 194	880	1 751	664	357	798	2 858	1 237	2 549
Jus de fruits (t)	11 875	5 249	9 856	1 894	838	1 777	13 769	6 087	11 633
Total "Fruits et Légumes Transformés"	19 209	9 003	17 490	2 786	1 272	2 747	21 995	10 275	20 237
Sirops, sucres caramélisés et autres sucres (t)	5 236	2 986	6 234	555	177	527	5 791	3 163	6 761
Laits et crèmes de lait sucrés (t)	0	0	0	0	0	0	0	0	0
Total	106 269	51 329	105 631	13 898	7 043	14 471	120 167	58 372	120 102

Sources : Douanes et FranceAgriMer

Exportations de sucre sous forme de produits transformés

Produits	UE			PT			Total		
	Cumul Du 1.10.19 Au 31.10.19	octobre 2020	Cumul Du 1.10.20 Au 31.10.20	Cumul Du 1.10.19 Au 31.10.19	octobre 2020	Cumul Du 1.10.20 Au 31.10.20	Cumul Du 1.10.19 Au 31.10.19	octobre 2020	Cumul Du 1.10.20 Au 31.10.20
Yogourts, préparations à base de lait, glaces de consommation (t)	764	852	852	986	993	993	1 750	1 845	1 845
Confiserie sans cacao (t)	1 477	1 542	1 542	912	809	809	2 389	2 351	2 351
Produits cacaotés (t)	5 659	6 504	6 504	3 200	3 230	3 230	8 859	9 734	9 734
Préparations alimentaires diverses (t)	12 287	11 410	11 410	12 611	11 390	11 390	24 898	22 800	22 800
Biscuiterie (t)	1 882	1 696	1 696	939	717	717	2 821	2 413	2 413
Boissons non alcoolisées (hl)	3 337	3 616	3 616	3 234	3 118	3 118	6 571	6 734	6 734
Liqueurs (hl)	247	281	281	499	557	557	746	838	838
Total produits "Hors Annexe I"	25 653	25 901	25 901	22 381	20 814	20 814	48 034	46 715	46 715
Fruits à l'état congelé (t)	0	0	0	0	0	0	0	0	0
Fruits confits (t)	15	11	11	91	48	48	106	59	59
Confitures (t)	1 479	1 578	1 578	1 800	2 200	2 200	3 279	3 778	3 778
Fruits en conserves avec ou sans alcool (t)	249	228	228	148	95	95	397	323	323
Jus de fruits (t)	402	289	289	415	340	340	817	629	629
Total "Fruits et Légumes Transformés"	2 145	2 106	2 106	2 454	2 683	2 683	4 599	4 789	4 789
Sirops, sucres caramélisés et autres sucres (t)	5 776	5 760	5 760	3 192	4 006	4 006	8 968	9 766	9 766
Laits et crèmes de lait sucrés (t)	0	0	0	0	0	0	0	0	0
Total	33 574	33 767	33 767	28 027	27 503	27 503	61 601	61 270	61 270

Sources : Douanes et FranceAgriMer

Exportations de sucre sous forme de produits transformés

Produits	UE			PT			Total		
	Cumul Du 1.10.19 Au 30.11.19	novembre 2020	Cumul Du 1.10.20 Au 30.11.20	Cumul Du 1.10.19 Au 30.11.19	novembre 2020	Cumul Du 1.10.20 Au 30.11.20	Cumul Du 1.10.19 Au 30.11.19	novembre 2020	Cumul Du 1.10.20 Au 30.11.20
Yogourts, préparations à base de lait, glaces de consommation (t)	1 257	644	1 496	1 587	809	1 802	2 844	1 453	3 298
Confiserie sans cacao (t)	3 158	1 375	2 917	1 757	775	1 584	4 915	2 150	4 501
Produits cacaoés (t)	10 715	6 322	12 826	6 347	3 483	6 713	17 062	9 805	19 539
Préparations alimentaires diverses (t)	24 126	10 590	21 982	22 487	10 363	21 753	46 613	20 953	43 735
Biscuiterie (t)	3 486	1 557	3 253	1 587	738	1 455	5 073	2 295	4 708
Boissons non alcoolisées (hl)	6 687	2 912	6 528	5 733	3 312	6 430	12 420	6 224	12 958
Liqueurs (hl)	448	190	471	926	422	979	1 374	612	1 450
Total produits "Hors Annexe I"	49 877	23 590	49 473	40 424	19 902	40 716	90 301	43 492	90 189
Fruits à l'état congelé (t)	0	0	0	0	0	0	0	0	0
Fruits confits (t)	30	11	22	134	33	81	164	44	103
Confitures (t)	3 118	1 526	3 104	2 896	2 132	4 332	6 014	3 658	7 436
Fruits en conserves avec ou sans alcool (t)	450	173	399	232	82	177	682	255	576
Jus de fruits (t)	737	273	562	645	397	737	1 382	670	1 299
Total "Fruits et Légumes Transformés"	4 335	1 983	4 087	3 907	2 644	5 327	8 242	4 627	9 414
Sirops, sucres caramélisés et autres sucres (t)	10 548	5 757	11 517	5 871	3 380	7 386	16 419	9 137	18 903
Laits et crèmes de lait sucrés (t)	0	0	0	0	0	0	0	0	0
Total	64 760	31 330	65 077	50 202	25 926	53 429	114 962	57 256	118 506

Sources : Douanes et FranceAgriMer

Solde des échanges de sucre sous forme de produits transformés  
(évaluation)

Produits	UE			PT			Total		
	Cumul Du 1.10.19 Au 31.10.19	octobre 2020	Cumul Du 1.10.20 Au 31.10.20	Cumul Du 1.10.19 Au 31.10.19	octobre 2020	Cumul Du 1.10.20 Au 31.10.20	Cumul Du 1.10.19 Au 31.10.19	octobre 2020	Cumul Du 1.10.20 Au 31.10.20
Yoghourts, préparations à base de lait, glaces de consommation (t)	504	201	201	660	924	924	1 164	1 125	1 125
Confiserie sans cacao (t)	-4 590	-4 136	-4 136	397	388	388	-4 193	-3 748	-3 748
Produits cacaotés (t)	-6 680	-6 867	-6 867	217	1 838	1 838	-6 463	-5 029	-5 029
Préparations alimentaires diverses (t)	2 560	-397	-397	8 611	9 436	9 436	11 171	9 039	9 039
Biscuiterie (t)	-5 036	-4 757	-4 757	593	262	262	-4 443	-4 495	-4 495
Boissons non alcoolisées (hl)	341	-547	-547	1 241	1 834	1 834	1 582	1 287	1 287
Liqueurs (hl)	33	-119	-119	380	530	530	413	411	411
Total produits "Hors Annexe I"	-12 868	-16 622	-16 622	12 099	15 212	15 212	-769	-1 410	-1 410
Fruits à l'état congelé (t)	0	0	0	0	0	0	0	0	0
Fruits confits (t)	-46	-249	-249	-52	-3	-3	-98	-252	-252
Confitures (t)	-446	-1 166	-1 166	1 251	2 156	2 156	805	990	990
Fruits en conserves avec ou sans alcool (t)	-1 081	-564	-564	-279	-341	-341	-1 360	-905	-905
Jus de fruits (t)	-5 961	-4 318	-4 318	-814	-445	-445	-6 775	-4 763	-4 763
Total "Fruits et Légumes Transformés"	-7 534	-6 297	-6 297	106	1 367	1 367	-7 428	-4 930	-4 930
Sirops, sucres caramélisés et autres sucres (t)	3 935	2 512	2 512	2 086	3 656	3 656	6 021	6 168	6 168
Laits et crèmes de lait sucrés (t)	0	0	0	0	0	0	0	0	0
Total	-16 467	-20 407	-20 407	14 291	20 235	20 235	-2 176	-172	-172

Sources : Douanes et FranceAgriMer

Solde des échanges de sucre sous forme de produits transformés  
(évaluation)

Produits	UE			PT			Total		
	Cumul Du 1.10.18 Au 30.09.19	septembre 2020	Cumul Du 1.10.19 Au 30.09.20	Cumul Du 1.10.18 Au 30.09.19	septembre 2020	Cumul Du 1.10.19 Au 30.09.20	Cumul Du 1.10.18 Au 30.09.19	septembre 2020	Cumul Du 1.10.19 Au 30.09.20
Yoghourts, préparations à base de lait, glaces de consommation (t)	232	81	282	1 510	773	1 697	1 742	854	1 979
Confiserie sans cacao (t)	-7 973	-3 017	-7 155	990	478	866	-6 983	-2 539	-6 289
Produits cacaotés (t)	-16 100	-5 769	-12 635	3 227	1 777	3 615	-12 873	-3 992	-9 020
Préparations alimentaires diverses (t)	2 138	-267	-705	18 520	8 293	17 728	20 658	8 026	17 023
Biscuiterie (t)	-9 378	-4 506	-9 282	741	357	619	-8 637	-4 149	-8 663
Boissons non alcoolisées (hl)	-735	-2 201	-2 749	3 983	2 225	4 059	3 248	24	1 310
Liqueurs (hl)	-131	-71	-190	896	405	935	765	334	745
Total produits "Hors Annexe I"	-31 947	-15 750	-32 434	29 867	14 308	29 519	-2 080	-1 442	-2 915
Fruits à l'état congelé (t)	0	0	0	0	0	0	0	0	0
Fruits confits (t)	-248	-190	-439	40	15	12	-208	-175	-427
Confitures (t)	-1 744	-1 147	-2 318	2 762	2 073	4 229	1 018	926	1 911
Fruits en conserves avec ou sans alcool (t)	-1 744	-707	-1 352	-432	-275	-621	-2 176	-982	-1 973
Jus de fruits (t)	-11 138	-4 976	-9 294	-1 249	-441	-1 040	-12 387	-5 417	-10 334
Total "Fruits et Légumes Transformés"	-14 874	-7 020	-13 403	1 121	1 372	2 580	-13 753	-5 648	-10 823
Sirops, sucres caramélisés et autres sucres (t)	5 312	2 771	5 283	5 316	3 203	6 859	10 628	5 974	12 142
Laits et crèmes de lait sucrés (t)	0	0	0	0	0	0	0	0	0
Total	-41 509	-19 999	-40 554	36 304	18 883	38 958	-5 205	-1 116	-1 596

Sources : Douanes et FranceAgriMer



## VII – Les échanges français de mélasses

## Bilan des échanges extérieurs français de mélasses

(en tonnes)

	IMPORTATIONS			EXPORTATIONS		
	UE	PAYS TIERS	TOTAL	UE	PAYS TIERS	TOTAL
Campagne 2006/07 Total du 1/07 au 30/09	154 069	244 924	398 993	21 090	4 419	25 509
Campagne 2007/08 Total du 1/10 au 30/09	123 454	350 261	473 715	23 230	25	23 255
Campagne 2008/09 Total du 1/10 au 30/09	110 829	206 629	317 458	36 334	4	36 338
Campagne 2009/10 Total du 1/10 au 30/09	125 888	160 137	286 025	25 284	4	25 288
Campagne 2010/11 Total du 1/10 au 30/09	141 289	159 968	301 257	16 725	2 385	19 110
Campagne 2011/12 Total du 1/10 au 30/09	152 601	171 207	323 808	3 743	18	3 761
Campagne 2012/13 Total du 1/10 au 30/09	164 722	162 118	326 840	20 925	4	20 929
Campagne 2013/14 Total du 1/10 au 30/09	135 682	149 159	284 841	21 624	0	21 624
Campagne 2014/15 Total du 1/10 au 30/09	131 790	131 684	263 474	34 028	13 028	47 056
Campagne 2015/16 Total du 1/10 au 30/09	116 379	116 565	232 944	56 097	5 555	61 652
Campagne 2016/17 Total du 1/10 au 30/09	114 796	149 536	264 332	27 142	2 188	29 330
Campagne 2017/18 Total du 1/10 au 30/09	137 983	108 915	246 898	60 929	32	60 961
Campagne 2018/19 Total du 1/10 au 30/09	126 350	157 007	283 357	60 929	19	95 409
Campagne 2019/20						
- octobre 2019	9 346	9 181	18 527	15 032	0	15 032
- novembre "	19 862	2 871	22 733	5 617	0	5 617
- décembre "	14 887	1 873	16 760	1 825	15	1 840
- janvier 2020	11 050	14 721	25 771	1 623	638	2 261
- février "	5 921	1 839	7 760	822	6	828
- mars "	6 429	6 827	13 256	11 240	0	11 240
- avril "	7 615	17 608	25 223	484	0	484
- mai "	5 333	24 758	30 091	632	0	632
- juin "	9 763	13 746	23 509	1 310	0	1 310
- juillet "	8 927	2 369	11 296	672	7	679
- août "	4 869	1 982	6 851	9 331	3 442	12 773
- septembre "	3 284	1 486	4 770	9 445	4 524	13 969
Total	107 286	99 261	206 547	58 033	8 632	66 665
Campagne 2020/21						
- octobre 2020	14 530	25 029	39 559	215	0	215
- novembre "	10 565	1 617	12 182	70	0	70
Total	25 095	26 646	51 741	285	0	285

**Importations françaises de mélasses en provenance des pays de l'UE (1)**

(en tonnes)

	ALL	AUT	DK	ESP	FIN	HON	ITA	LIT	PB	POL	POR	ROU	RU	UEBL	TOTAL (2)
<b>Campagne 2009/10</b> Total du 01.10.09 au 30.09.10	108 532	-	-	498	-	-	122	-	29 794	-	-	-	71	6 968	145 985
<b>Campagne 2010/11</b> Total du 01.10.10 au 30.09.11	84 085	-	11	368	-	-	240	-	32 796	3 300	-	-	9 740	10 749	141 289
<b>Campagne 2011/12</b> Total du 01.10.11 au 30.09.12	101 671	-	24	320	-	-	178	-	36 190	3 053	-	-	235	10 930	152 601
<b>Campagne 2012/13</b> Total du 01.10.12 au 30.09.13	84 419	-	-	626	-	-	218	-	61 261	-	-	-	159	18 039	164 722
<b>Campagne 2013/14</b> Total du 01.10.13 au 30.09.14	68 217	51	-	1 527	-	-	518	-	50 718	2	-	-	86	14 563	135 682
<b>Campagne 2014/15</b> Total du 01.10.14 au 30.09.15	65 688	-	2 466	4 791	-	-	229	2	43 571	26	51	-	468	14 498	131 790
<b>Campagne 2015/16</b> Total du 01.10.15 au 30.09.16	61 217	-	-	2 234	-	-	240	-	39 011	1 100	7	-	421	12 149	116 379
<b>Campagne 2016/17</b> Total du 01.10.16 au 30.09.17	70 748	-	169	976	-	-	596	-	15 123	8 910	9	-	335	17 930	114 796
<b>Campagne 2017/18</b> Total du 01.10.17 au 30.09.18	90 524	-	1 389	273	-	-	664	-	31 742	5 878	11	-	96	6 849	137 426
<b>Campagne 2018/19</b> Total du 01.10.18 au 30.09.19	77 533	-	827	1 162	-	-	284	-	29 709	61	17	-	69	16 101	125 763
<b>Campagne 2019/20</b>															
- octobre 2019	7 716	-	146	72	28	-	35	-	755	-	7	-	48	539	9 346
- novembre "	10 910	-	74	128	28	-	1	-	8 231	-	-	-	2	488	19 862
- décembre "	10 762	-	-	97	44	-	33	-	3 701	-	2	-	-	248	14 887
- janvier 2020	8 494	-	48	151	30	-	17	-	1 768	-	2	-	2	538	11 050
- février "	4 905	-	72	105	-	-	17	-	591	15	1	-	-	215	5 921
- mars "	5 964	-	48	118	-	-	2	-	1	-	-	-	-	293	6 426
- avril "	7 338	-	73	103	-	22	1	-	3	26	-	-	6	42	7 614
- mai "	4 940	-	49	216	-	-	16	-	3	14	-	-	-	94	5 332
- juin "	8 842	-	-	91	-	-	36	-	4	-	2	-	4	1 384	10 363
- juillet "	5 375	-	48	104	-	-	3	-	3 056	-	9	-	-	332	8 927
- août "	4 547	-	24	52	-	-	20	-	2	-	-	-	4	220	4 869
- septembre "	3 169	-	-	57	-	-	17	-	3	-	-	-	1	38	3 285
Total du 01.10.19 au 30.09.20	82 962	-	582	1 294	130	22	198	-	18 118	55	23	-	67	4 431	107 882
<b>Campagne 2020/21</b>															
- octobre 2020	7 411	-	49	148	-	-	19	-	6 261	9	1	-	-	632	14 530
- novembre "	6 567	-	24	220	-	-	12	-	3 599	8	-	-	-	136	10 566
Total du 01.10.20 au 30.11.20	13 978	-	73	368	-	-	31	-	9 860	17	1	-	-	768	25 096

(1) Seuls sont indiqués les Etats membres en provenance desquels des mélasses ont été importées depuis 2008/09.

(2) Total des pays adhérents à l'UE au cours de la période considérée (UE27 depuis octobre 2020).

Source : Douanes

## Exportations françaises de mélasses à destination des pays de l'UE (1)

(en tonnes)

	ALL	AUT	BUL	CHY	DK	ESP	EST	FIN	IRL	ITA	LIT	PB	POL	POR	ROU	RU	SLO	UEBL	Total (2)	
Campagne 2009/10																				
Total du 01.10.09 au 30.09.10	2	-	-	-	424	255	-	-	-	2	-	106	-	-	-	1	-	24 485	25 284	
Campagne 2010/11																				
Total du 01.10.10 au 30.09.11	635	-	1	-	451	50	-	3	-	845	-	93	-	-	13	-	-	14 630	16 725	
Campagne 2011/12																				
Total du 01.10.11 au 30.09.12	542	-	-	-	326	123	-	3	-	2	-	36	295	1	-	4	1	2 410	3 743	
Campagne 2012/13																				
Total du 01.10.12 au 30.09.13	119	-	2	-	455	67	-	12	-	9	-	52	-	1	31	-	1	19 664	20 925	
Campagne 2013/14																				
Total du 01.10.13 au 30.09.14	541	-	2	-	500	70	-	10	-	69	-	77	-	1	2	71	2	20 279	21 624	
Campagne 2014/15																				
Total du 01.10.14 au 30.09.15	585	1	-	-	526	107	-	4	-	14	-	8 316	-	2	28	-	1	24 442	34 026	
Campagne 2015/16																				
Total du 01.10.15 au 30.09.16	707	-	-	-	665	124	-	12	-	23	1	9 563	-	1	-	-	1	44 996	56 097	
Campagne 2016/17																				
Total du 01.10.16 au 30.09.17	636	3	-	-	614	63	1	21	-	6	-	10 098	-	1	-	-	1	15 695	27 140	
Campagne 2017/18																				
Total du 01.10.17 au 30.09.18	586	-	-	-	615	10 254	3	12	-	2	-	10 085	-	2	12	22 474	-	16 883	60 929	
Campagne 2018/19																				
Total du 01.10.18 au 30.09.19	584	-	-	-	567	10 254	2	12	-	2	-	10 085	-	2	12	9 993	-	16 859	48 373	
Campagne 2019/20																				
- octobre 2019	729	-	-	-	75	-	-	1	-	1	-	8 000	-	-	-	6 202	-	24	15 032	
- novembre "	2 408	-	-	-	74	12	-	-	-	1	-	14	-	-	7	3 076	-	25	5 617	
- décembre "	1 748	-	-	-	49	-	-	3	-	1	-	-	-	-	-	-	-	24	1 825	
- janvier 2020	2 054	-	-	-	51	24	-	1	-	-	-	28	-	-	-	-	-	24	2 182	
- février "	760	-	-	-	25	13	-	3	-	-	-	-	-	-	-	-	8	13	822	
- mars "	-	-	-	-	74	11 142	-	-	-	-	-	24	-	-	-	-	-	-	11 240	
- avril "	470	-	-	-	-	14	-	-	-	-	-	-	-	-	-	-	-	-	484	
- mai "	559	-	-	-	48	24	-	-	-	-	-	-	-	-	-	-	-	-	631	
- juin "	1 135	-	-	-	100	25	-	-	-	-	-	-	-	-	-	-	-	49	1 309	
- juillet "	557	-	-	-	49	25	-	-	-	-	-	14	-	-	-	-	-	26	671	
- août "	545	-	-	-	25	-	-	-	-	-	-	-	-	-	-	-	-	26	596	
- septembre "	469	-	-	-	49	10 188	-	-	-	-	-	-	-	-	-	-	-	27	10 733	
Total du 01.10.19 au 30.09.20	11 434	-	-	-	619	21 467	-	8	-	3	-	8 080	-	-	7	9 278	8	238	51 142	
Campagne 2020/21																				
- octobre 2020	123	-	-	-	50	11	-	-	-	-	-	-	-	-	-	-	-	31	215	
- novembre "	-	-	-	-	-	38	-	1	-	2	-	-	-	-	-	-	-	28	69	
Total du 01.10.20 au 30.11.20	123	-	-	-	50	49	-	1	-	2	-	-	-	-	-	-	-	59	284	

(1) Seuls sont indiqués les Etats membres en provenance desquels des mélasses ont été importées depuis 2008/09.

(2) Total des pays adhérents à l'UE au cours de la période considérée (UE27 depuis octobre 2020).

Source : Douanes

## VIII – Alcool Éthylique

## Faits et chiffres

### Février / Mars 2021

#### Union Européenne

##### Forte reprise des importations

Après la forte baisse de l'été, les importations ont augmenté graduellement entre septembre et novembre (106/138/150 mlns par mois). Si elles sont en baisse d'une année sur l'autre en septembre, elles progressent par rapport à octobre et novembre 2019 (environ 50 mlns de litres par mois). Si l'on rajoute les importations du Royaume-Uni, elles s'élèvent pour les trois mois à plus de 430 mlns de litres. On note une forte augmentation des importations en provenance du Brésil qui devient le principal partenaire de l'UE pour ces trois mois, avec 119 mlns de litres, contre 15 l'année précédente. Loïn derrière arrivent les Etats-Unis avec 80 mlns de litres, en baisse par rapport aux 89 mlns de litres en 2019.

Ensuite le Pérou et le Royaume-Uni avec 48 mlns de litres chacun, respectivement 54 et 20 mlns en 2019, le Pakistan (33/51) et le Canada (26/0).

Il n'y a toujours pas ou peu d'importations en provenance du Costa Rica et de la Bolivie. On note également une forte baisse des importations en provenance du Guatemala et de la Russie.

Depuis le début de l'année, l'UE 27 a importé plus de 1,24 milliards de litres contre un peu plus de 960 mlns de litres lors des onze premiers mois de 2019.

Les principaux partenaires de l'UE sont les USA avec 340 mlns de litres, contre 238 en 2019, le Royaume-Uni avec 200 mlns de litres, contre 115 l'année précédente. Profitant de ce trimestre, le Brésil vient à la troisième place avec plus de 170 mlns de litres (15 l'année dernière). Suivent le Pakistan avec environ 130 mlns de litres, en baisse importante face aux 180 mlns de litres importés en 2019, le Pérou (110/124) et le Guatemala (90/130).

Les importations en provenance du Canada continuent de progresser, avec 75 mlns de litres. Ces importations se font aux dépens de la Bolivie, avec 8 mlns de litres, contre 70 mlns de litres en 2019 et du Costa Rica (20 mlns de litres en 2019).

##### Exportations en retrait

Alors que les exportations de septembre et d'octobre, avec plus de 70 mlns de litres chacun, se classent parmi les meilleures, après celles de juillet (88 mlns de litres), celles de novembre sont, quant à elles, les plus faibles de l'année, avec à peine 45 mlns de litres.

Si les exportations vers le Royaume-Uni continuent de baisser, par rapport à l'année dernière, ce pays reste le principal partenaire de l'UE depuis ces deux derniers mois, avec plus de 100 mlns de litres (130 en 2019) devant la Suisse (30/20) et la Turquie (14/7). Bien loin derrière se situent les Etats-Unis et la Norvège, avec 5 mlns de litres environ chacun.

Depuis le début de l'année, ce sont 700 mlns de litres qui ont été exportés contre 825 mlns de litres en 2019.

Le Royaume-Uni est le principal partenaire de l'Union avec 390 mlns de litres contre 510 mlns en 2019. Suivent la Suisse avec un peu moins de 100 mlns de litres (75 en 2019) et la Turquie (45/31). Les Etats-Unis arrivent loin derrière, avec un peu moins de 20 mlns de litres, en baisse par rapport aux 22 mlns de 2019 et la Norvège (14 mlns contre 13 mlns en 2019).

##### Commerce entre l'UE et le Royaume-Uni

L'UE exporte davantage d'éthanol vers le Royaume-Uni que l'inverse. Pour les onze premiers mois de l'année 2020, les exportations européennes atteignent 390 mlns de litres, contre 200 mlns de litres d'éthanol exportés par le Royaume-Uni vers l'UE. (d'après les chiffres FO LICHT de décembre 2020 à février 2021)

#### Importations d'alcool éthylique non dénaturé

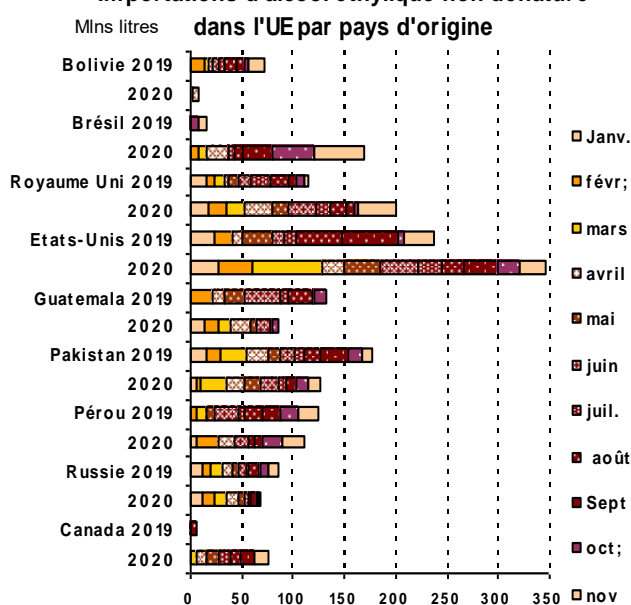

## Etats-Unis

### Exportations : une forte hausse par rapport au trimestre précédent

Les exportations du 4<sup>ème</sup> trimestre 2020 s'élèvent à 1,35 milliards de litres (hors mélanges) contre 1,4 milliards l'année dernière. Lors de ces trois derniers mois, le Canada a réceptionné le plus de livraisons, avec 357 millions de litres, contre 335 pour la même période en 2019, devant l'Union européenne avec 134 mlns (92 l'année dernière), la Corée du Sud avec 132 mlns (132), l'Inde et la Colombie avec un peu plus de 100 mlns de litres chacun. Viennent ensuite la Chine et le Brésil avec environ 80 mlns de litres.

Pour l'année 2020, 5,1 milliards de litres (hors mélanges) ont été exportés, contre 5,6 milliards lors de l'année 2019.

Les principales destinations sont le Canada, avec 1,24 milliards de litres, contre 1,25 l'année dernière puis, le Brésil dont les réceptions sont en forte baisse, passant de 1,3 milliards de litres en 2019 à un peu plus de 750 millions cette année. Ensuite l'Inde qui a importé des USA 717 mlns de litres, soit une légère hausse par rapport aux 690 millions de l'année dernière.

L'Union européenne est le quatrième partenaire des Etats-Unis avec 410 millions de litres, contre 340 l'année dernière, soit une hausse de 20 %.

(FO Licht décembre 2020 / février 2021)

### Des importations également en baisse

Lors du dernier trimestre 2020, les Etats-Unis ont importés environ 421 millions de litres, contre 361 mlns l'année précédente. Le principal fournisseur des Etats-Unis reste le Brésil, avec 386 mlns de litres (329 mlns en 2019).

Pour l'année 2020, ce sont plus de 1,27 milliards de litres qui ont été importés, contre plus de 1,33 milliards l'année dernière soit, une baisse d'environ 5%.

Les importations en provenance du Brésil s'élèvent à près de 1,1 milliards de litres, contre 1,2 l'année précédente. Ensuite le Canada (94 mlns de litres contre 68), le Guatemala (27/29), et l'Afrique du Sud (20/21).

Les importations en provenance de l'UE s'élèvent à 4,8 millions de litres, contre plus de 6 millions l'année précédente.

(FO Licht décembre 2020 / février 2021)

## Brésil

### Production

Si la quantité de canne à sucre traitée par les usines du centre-sud du Brésil, lors du mois de janvier, s'est avérée très faible, avec 0,257 Mt, elle progresse au mois de février avec une récolte de

629.000 tonnes. Le mois de mars confirme cette tendance, avec près de 6,7 Mt de cannes récoltées. Cela porte le total cumulé depuis le début de la campagne à 605,4 millions de tonnes, contre 590,4 lors de la campagne 2019/20.

Malgré la différence notable entre le mois de janvier et celui de février, la production d'éthanol atteint 251 mlns de litres par mois.

La production d'éthanol pour le mois de mars atteint un peu plus de 571 mlns de litres.

### L'éthanol de maïs arrive en force

Lors du mois de janvier, sur les 250 mlns de litres produits, 230 proviennent de la culture de maïs. Pour le mois de février, l'éthanol de maïs représentait encore 80 % avec un peu moins de 200 mlns de litres, sur une production de 251 mlns de litres. Toutefois, au mois de mars, on constate un retour de la canne. Le pourcentage d'éthanol de maïs ne représente que 60 %.

Du début de la récolte 2020/2021 au 1<sup>er</sup> avril, la production d'éthanol a atteint 30,4 milliards de litres (33,3 milliards en 2019/20), dont 9,7 milliards de litres d'éthanol anhydre (9,9) et 20,7 milliards de litres d'éthanol hydraté (22,3 lors de la campagne précédente). La production cumulée d'éthanol de maïs pour la récolte 2020/2021 est de 2,57 millions de litres. (Unica avril 2021)

Production bi-mensuelle d'éthanol (en millions de litres)

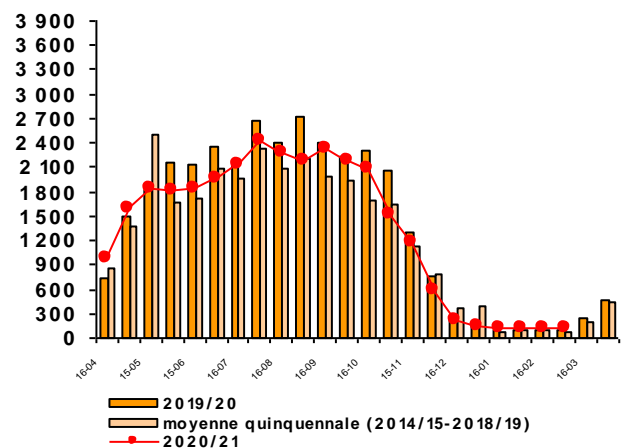

### Ventes d'éthanol: la baisse se poursuit

Les ventes d'éthanol hydraté dans le Centre/Sud évoluent toujours en moyenne à 1,7 milliards de litres par mois. D'octobre à décembre, 7,8 milliards de litres ont été vendus sur le marché interne du Centre/Sud (5,3 milliards en hydraté et 2,5 en anhydre). Cela reste inférieur aux 8,3 milliards de litres (5,9/2,4) vendus à la même époque en 2019, soit une baisse de 6 %.

Les ventes à l'exportation ont augmenté d'environ 25 %, passant de 493 mlns de litres à 770 mlns

Production cumulée au 1 <sup>er</sup> avril 2021			
	2019/20	2020/21	Différence en %
Canne (Mt)	590,4	605,5	+ 2,56 %
Alcool déshydraté (mlns litres)	9 946	9 691	- 2,56 %
Alcool hydraté (mlns litres)	23 313	20 675	-11,31 %
Total alcool (mln litres)	33 258	30 366	- 8,70 %
Dont éthanol de maïs	1 624	2 567	+ 58%
% de cannes utilisé pour l'éthanol	65,67	53,93	

dont 324 mlns d'alcool hydraté (266 en 2019). Depuis le début de la campagne, 23,3 milliards de litres ont été vendus (7,6 milliards de litres d'alcool anhydre/15,7 d'alcool hydraté), contre 26 milliards des litres l'année dernière (7,8 m/18,2 m) (FO Licht décembre 2020 / février 2021)

#### Importations très faibles

Entre novembre et décembre, un peu plus de 124 mlns de litres, contre 233 mlns en 2019, ont été importés. Les principaux fournisseurs sont les Etats-Unis, avec 78 mlns de litres alors que,, les expéditions des USA vers le Brésil étaient de plus de 200 mlns un an plus tôt, puis le Paraguay, avec 43 mlns (20 mlns sur la même époque en 2019). Depuis le début de l'année seulement 400 mlns de litres (300 pour les USA/100 pour le Paraguay) ont été importés, contre un peu plus de 1 milliard de litres (930 pour les USA/130 pour le Paraguay) l'année précédente. Il s'agit de leur plus bas niveau en 5 ans (FO Licht décembre 2020 / février 2021)

#### Exportations en progression

Entre novembre et décembre, un peu plus de 600 mlns de litres ont été exportés, contre 337 mlns de litres l'année dernière. Les principaux destinataires pour ces deux mois sont la Corée du Sud, avec 236 mlns de litres, contre 144 en 2019, puis les Etats-Unis avec 153 mlns de litres (158) . Ensuite l'UE, avec 74 mlns de litres, contre 7 mlns l'année précédente. Depuis le début de la campagne, 2,46 milliards de litres ont été exportés, soit leur plus haut niveau depuis 7 ans. Les Etats-Unis arrivent en tête, avec 875 mlns de litres (1,03 milliards de litres l'année dernière), devant la Corée du Sud (850/426) et l'Union européenne (242/24).

(FO Licht décembre 2020 / janvier 2021)

#### Stocks de sucre

Alors qu'on avait un niveau record de près de 12 milliards de litres dans le Centre-Sud à la mi-octobre à 11,9 milliards, contre 10,7 milliards l'année précédente, les stocks du Nord-Nord/Est re-tombaient à 286 mlns de litres, contre 300 l'année précédente.

Avec un rythme plus rapide des exportations, ainsi que la reprise de la production de sucre et de la demande de carburant, une baisse des stocks s'est opérée dans le Centre/Sud, deux à quatre semaine plus tôt que d'habitude. Cette baisse, assez lente jusqu'à la mi-novembre, s'accélère entre le 16 novembre et le 16 décembre et les stocks diminuent de près de 2 milliards de litres en un mois, pour tomber à 9,6 milliards de litres, contre 9,3 l'année dernière à la même date.

A l'inverse, les stocks du Nord-Nord/est continuent de progresser malgré une baisse inhabituelle dans la seconde quinzaine de novembre et se maintiennent à un niveau légèrement inférieur à l'année dernière (385 mlns, contre 399 mlns de litres). (FO Licht janvier 2021)



### EVOLUTION COMPAREE DES COURS DU SUCRE, DE L'ETHANOL (au Brésil) ET DU PETROLE DEPUIS 2000

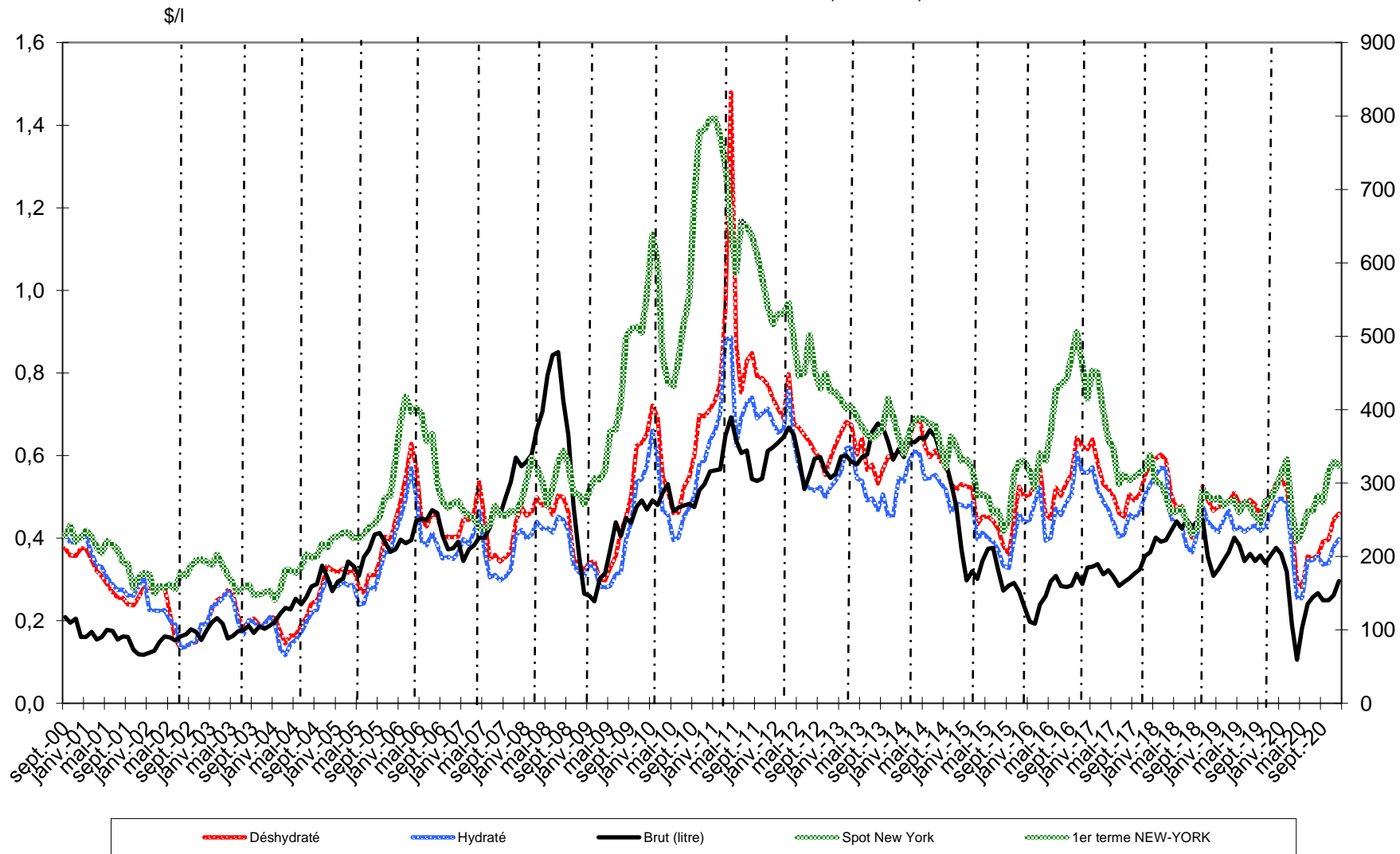

Sources : Ethanol CEPEA, Nymex Light Crude, FranceAgriMer

Bilans communautaires - Alcool éthylique

de 2012 à 2019

(en hectolitres d'alcool pur)

	2012- UE 27	2013- UE 27	2014- UE 28	2015- UE 28	2016- UE 28	2017- UE 28 (2)	2018- UE 28 (2)	2019- UE 28 (2) compil
	Origine agricole	Origine agricole	Origine agricole	Origine agricole	Origine agricole	Origine agricole	Origine agricole	Origine agricole
<b>I - Ressources</b>								
1 - Stocks au 1 <sup>er</sup> janvier	12 877 024	14 035 597	16 415 600	16 926 851	18 450 267	17 998 395	17 671 546	12 548 980
2 - Production	59 836 531	60 073 779	69 106 578	64 201 116	61 453 375	64 312 787	64 181 052	63 515 925
3 - Importations (1)	5 363 316	7 348 868	4 919 325	4 721 410	4 403 567	3 430 284	3 414 208	9 221 825
- Droits nuls	2 736 652	4 381 681	4 044 646	2 448 098	3 931 279	-	-	-
- Droits pleins	2 626 664	2 967 187	874 679	2 273 312	472 289	-	-	-
<b>Total des ressources</b>	<b>78 076 871</b>	<b>81 458 244</b>	<b>90 441 503</b>	<b>85 849 377</b>	<b>84 307 209</b>	<b>85 741 466</b>	<b>85 266 806</b>	<b>85 286 730</b>
<b>II - Utilisations</b>								
1 - Livraisons sur le marché intérieur	63 362 444	64 367 834	71 433 079	65 772 749	64 781 026	66 290 643	70 826 411	71 743 189
- Alimentation	7 878 457	9 964 666	14 735 795	9 294 927	10 062 772	9 233 260	10 719 844	10 253 619
- Utilisation industrielle	7 861 975	5 850 135	8 169 771	8 158 146	8 251 420	9 373 778	10 173 653	9 186 070
- Carburant	45 076 265	45 455 169	47 050 088	45 216 528	43 411 981	47 683 605	49 932 914	52 303 500
- Autre	2 545 747	3 097 864	1 477 425	3 103 148	3 054 853	-	-	-
2 - Exportations	678 830	674 810	2 081 573	1 626 361	1 527 788	1 779 277	1 891 415	2 008 840
<b>Total des utilisations</b>	<b>64 041 274</b>	<b>65 042 644</b>	<b>73 514 652</b>	<b>67 399 110</b>	<b>66 308 814</b>	<b>68 069 920</b>	<b>72 717 826</b>	<b>73 752 029</b>
<b>Total stocks au 31/12</b>	<b>14 035 597</b>	<b>16 415 600</b>	<b>16 926 851</b>	<b>18 450 267</b>	<b>17 998 395</b>	<b>17 671 546</b>	<b>12 548 980</b>	<b>11 534 701</b>

\* regroupement : utilisations industrielles et autres

(1) Ne sont pas comptabilisées les importations de produits relevant des Nomenclatures Combinées 3824 90 92/93/96

et 2909 19 10 utilisées pour la production de carburant :

> 4 millions d'hap (NC 3824 90) et 1,4 millions d'hap ETBE (NC 2909 19 10) en 2012.

> 4 millions d'hap (NC 3824 90) et 1,5 millions d'hap ETBE (NC 2909 19 10) en 2013.

> 3,5 millions d'hap (NC 3824 90) et 0,8 millions d'hap ETBE (NC 2909 19 10) en 2014.

> 3,5 millions d'hap (NC 3824 90) et 0,9 millions d'hap ETBE (NC 2909 19 10) en 2015.

> 0,3 millions d'hap ETBE (NC 2909 19 10) en 2016.

Les utilisations s'en trouvent de ce fait sous-estimées.

(2) - Compilation des communications des Etats Membres (Exp / Imp : uniquement nc 2207 10, 2207 20, 2208 90 91 et 2208 90 99

Sources : CE - octobre 2020

**Production 2013 (provisoire) - Répartition par Etat membre et par matière première**

(tableau laissé à titre indicatif - la publication par état membre ne sera plus assurée à partir de 2014)

(en hectolitres d'alcool pur)

	Céréales	Betteraves	Vinique	Autres	Total *	Part total UE 27
France	8 500 120	9 278 021	380 306	30 465	<b>18 188 912</b>	31,99%
Allemagne	5 599 100	3 204 769		93 649	<b>8 897 518</b>	15,65%
Espagne	4 485 179	171 592	624 801	106814	<b>5 388 386</b>	9,48%
Belgique	4 209 219	221 538			<b>4 430 757</b>	7,79%
Royaume Uni	2 826 720	661 060			<b>3 487 780</b>	6,13%
Pologne	2 556 168	378 966		279 594	<b>3 214 728</b>	5,65%
Suede	2 324 225				<b>2 324 225</b>	4,09%
Autriche	2 171 011	2 057			<b>2 173 068</b>	3,82%
Rép.Tchèque	57 406	1 997 548	2 362	35 516	<b>2 092 832</b>	3,68%
Hongrie	1 741 433	318 658	9 578		<b>2 069 669</b>	3,64%
Slovaquie	1 514 294				<b>1 514 294</b>	2,66%
Italie	281 206	54 173	77 727	257 227	<b>670 333</b>	1,18%
Bulgarie	490 997	49 603	19 460	10 631	<b>570 691</b>	1,00%
Autres EM	1 481 657	89 325	5 523	263 919	<b>1 840 424</b>	3,24%
<b>Total</b>	<b>38 238 735</b>	<b>16 427 310</b>	<b>1 119 757</b>	<b>1 077 815</b>	<b>56 863 617</b>	100,00%
<b>Part total UE</b>	67,25%	28,89%	1,97%	1,90%	100,00%	

<i>Total 2012</i>	39 196 927	15 853 194	1 402 366	3 553 990	59 836 531
<b>VS 2012</b>	<b>-2%</b>	<b>4%</b>	<b>-20%</b>	<b>-70%</b>	<b>-5%</b>

\* La production 2013 devrait être augmentée à 60,074 Mhap, conformément à la révision du bilan UE (27) du 12 septembre 2014 par la CE.

Source : Commission Européenne, FranceAgriMer

**Utilisations 2013 - Répartition par Etat membre et par type d'utilisation (1)**
*(tableau laissé à titre indicatif - la publication par état membre ne sera plus assurée à partir de 2014)*

(en hectolitres d'alcool pur)

	Alimentation et boisson	Industriel	Carburant	Autres	Total *	Part total UE 27
Allemagne	1 856 837	885 571	14 312 033	2 336 175	<b>19 390 616</b>	29,32%
Royaume Uni	4 600 648		8 190 000		<b>12 790 648</b>	19,34%
France	1 139 174	1 438 560	7 973 457	297 223	<b>10 848 414</b>	16,40%
Pologne	1 372 914	528 590	1 977 686	57 761	<b>3 936 951</b>	5,95%
Espagne	937 707	542 186	2 058 174	76 831	<b>3 614 898</b>	5,47%
Suède	583 826	26 851	2 408 087	181	<b>3 018 945</b>	4,57%
Danemark	2 066 830				<b>2 066 830</b>	3,13%
Rép.Tchèque	339 650	399 859	1 119 536	64 691	<b>1 923 736</b>	2,91%
Autriche	155 105	221 663	1 090 728	20 961	<b>1 488 457</b>	2,25%
Italie	618 516	534 231	14 115	16 347	<b>1 183 209</b>	1,79%
Belgique	60 000		946 130		<b>1 006 130</b>	1,52%
Slovaquie	154 646	42 425	671 228		<b>868 299</b>	1,31%
Hongrie	81 814	379 797	305 102	29 991	<b>796 704</b>	1,20%
Pays Bas	93 620	500 068	191 683		<b>785 371</b>	1,19%
Finland	208 223	56 736	158 695	131 654	<b>555 308</b>	0,84%
Irlande	454 865	66 978		497	<b>522 340</b>	0,79%
Bulgarie	329 773	144 979	6 257	12 800	<b>493 809</b>	0,75%
Lituanie	57 218	35 910	326 940	21 485	<b>441 553</b>	0,67%
Lettonie	140 485	1 037		3 138	<b>144 660</b>	0,22%
Slovenie	118 343	6 973		10 602	<b>135 918</b>	0,21%
Grèce	32 817	29 075		6 930	<b>68 822</b>	0,10%
Roumanie	26 596	7 888		10 563	<b>45 047</b>	0,07%
Chypre	3 700	211			<b>3 911</b>	0,01%
Estonie	121	547		34	<b>702</b>	0,00%
Luxembourg					<b>0</b>	0,00%
Malte					<b>0</b>	0,00%
Portugal					<b>0</b>	0,00%
<b>Total</b>	<b>15 433 428</b>	<b>5 850 135</b>	<b>41 749 851</b>	<b>3 097 864</b>	<b>66 131 278</b>	100,00%
<b>Part total UE</b>	23,34%	8,85%	63,13%	4,68%	100,00%	

(1) Ne sont pas comptabilisées les utilisations d'alcool sous forme de mélanges alcool-essences et ETBE (5,5 millions d'hap) - cf (1) page 72

\* Les utilisations 2013 devraient être ramenées à 64,368 Mhap, conformément à la révision du bilan UE (27) du 12 septembre 2014 par la CE.

Source : Commission Européenne, FranceAgriMer

Importations d'alcool éthylique de l'UE 27  
par pays tiers d'origine

(en hectolitres d'alcool pur)

	2007	2008	2009	2010	2011	2012	2013	Évolution 2013/2012
<i>Principales origines :</i>								
Guatemala	819 787	367 352	1 032 377	324 790	280 263	956 168	1 823 353	91%
Pérou	395 564	393 379	292 011	373 077	365 804	500 703	1 107 491	121%
Pakistan	684 398	1 027 494	712 791	40 537	275 391	299 454	920 651	207%
Russie	33 430	34 835	48 180	62 921	191 861	346 301	538 807	56%
Bolivie	49 370	485 269	490 611	420 985	112 499	300 550	447 143	49%
Egypte	392 950	470 333	456 557	495 144	514 492	388 913	377 054	-3%
Soudan	-	-	-	203 423	121 500	277 584	275 047	-1%
République d'Afrique du Sud	131 479	55 547	13 709	67 005	135 847	139 104	183 011	32%
USA	624 844	1 738	122 780	142 196	118 311	1 373 452	146 815	-89%
Brésil	6 676 219	9 828 778	5 197 514	1 227 281	784 628	55 362	146 056	164%
Norvège	148 439	133 205	159 529	113 186	107 113	104 540	103 208	-1%
Swaziland	250 130	193 166	143 768	28 016	18 450	73 968	99 928	35%
Turquie	180 155	50 555	51 153	155 532	147 812	267 198	56 706	-79%
Jamaïque	322 646	-	195 725	45 227	77 977	56 810	47 898	-16%
Nicaragua	180 976	-	607 562	9 542	-	-	38 533	-
Argentine	64 579	118 268	104 176	49 515	23 759	-	35 010	-
Costa Rica	335 654	333 220	470 689	40 359	102 089	66 926	-	-
Croatie	97 690	48 473	35 398	67 669	33 239	44 339	-	-
Barbades	-	-	7 715	4 851	27 261	29 439	-	-
Serbie	78 071	16 190	14 215	30 353	17 305	-	-	-
Zimbabwe	141 504	74 361	97 581	14 691	10 165	-	-	-
Ukraine	226 125	107 089	65 070	31 458	8 432	-	-	-
Kazakhstan	-	12 962	85 089	74 323	7 393	-	-	-
Ile Maurice	42 554	43 766	26 507	1 137	2 054	-	-	-
Chine	72 426	8 552	23	192	333	-	-	-
Cambodge	-	-	339 600	44 884	-	-	-	-
El Salvador	-	383 170	98 214	nc	nc	-	-	-
<i>Total principales origines :</i>	11 948 989	14 187 703	10 868 545	4 068 295	3 483 978	5 280 811	6 346 711	20%
<i>Autres origines ou non précisées :</i>	170 102	155 754	20 520	23 945	36 427	82 505	1 002 157	1115%
<b>Total</b>	<b>12 119 091</b>	<b>14 343 457</b>	<b>10 889 065</b>	<b>4 092 240</b>	<b>3 520 405</b>	<b>5 363 316</b>	<b>7 348 868</b>	<b>37%</b>

Source : Commission Européenne, Eurostats Comext

**Production, utilisations et importations d'alcool éthylique de l'UE 27 (1)  
Évolutions depuis 2004**

en millions hl

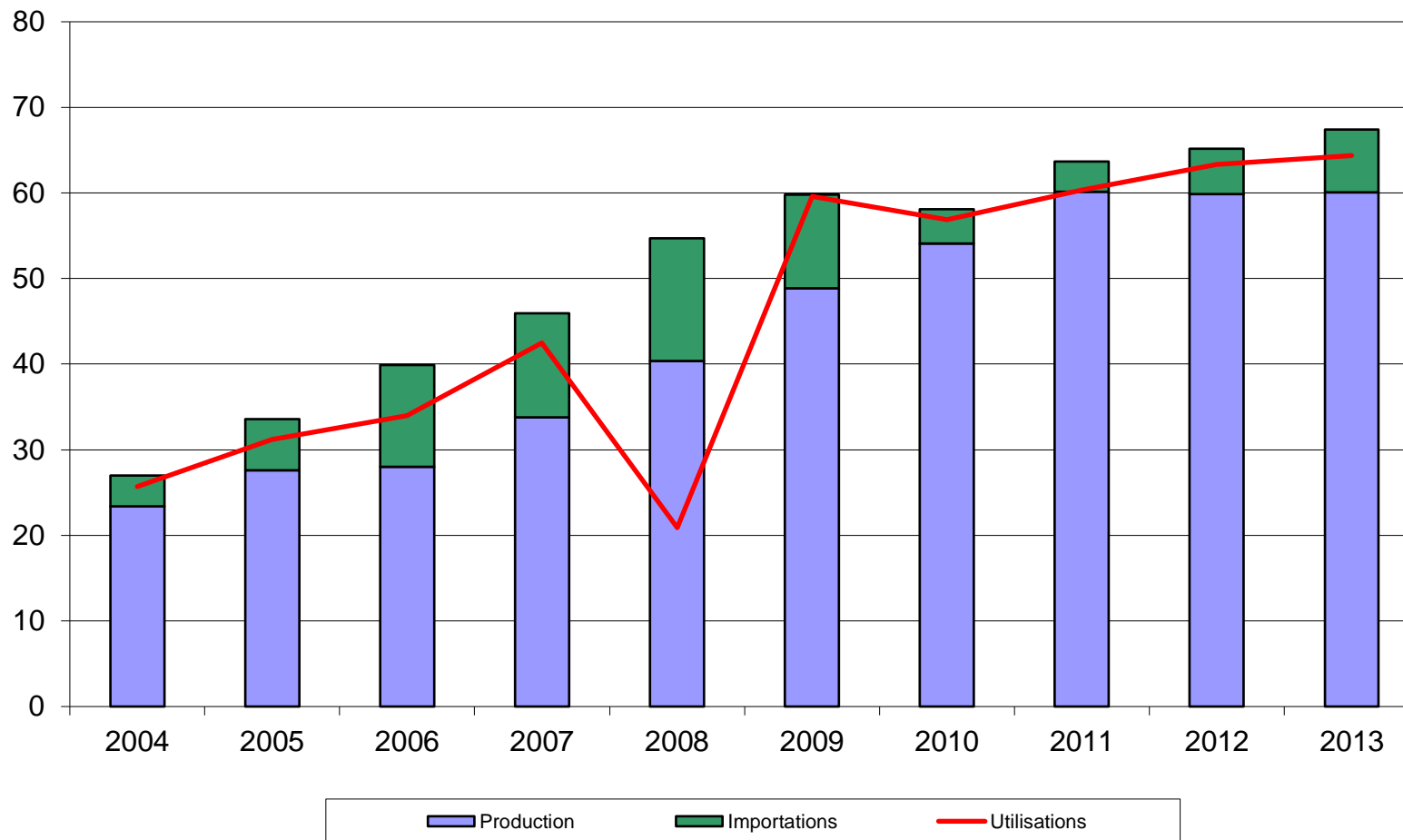

(1) ne sont pas comptabilisées les quantités d'alcool sous forme de mélanges alcool-essences et ETBE - cf (2) page 72

Source : Commission Européenne

# Bilan alcool éthylique français

## Note méthodologique

Le bilan d'alcool français se définit plutôt comme un **bilan de commercialisation**, à l'inverse du bilan de l'UE qui se rapproche d'avantage d'un bilan d'approvisionnement visant à suivre la consommation et le détail des échanges d'alcool sur le marché de l'UE.

Le bilan français de l'alcool éthylique retrace en effet la commercialisation des quantités d'alcool produites en France et/ou importées des pays tiers. En conséquence, les données de commercialisation ne concernent donc pas les quantités d'alcool en provenance du reste de l'UE. Ce bilan s'appuie sur les obligations de déclarations figurant dans le règlement 2336/2003, auxquelles les fabricants d'alcool et négociants sont astreints.

L'unité de mesure utilisée dans le bilan français est l'hectolitre d'alcool pur (hap).

### I. Ressources

**Stock au 1<sup>er</sup> janvier**: égal au stock déclaré au 31 décembre de l'année précédente, le chiffre de stock est issu de la déclaration annuelle des fabricants d'éthanol, dans le cadre des obligations liées au règlement (CE) n° 2336/2003 (articles 3 et 4 pa-

ragraphe e). Ce chiffre ne tient pas compte des quantités d'alcool stockées par les autres acteurs du marché (commerçants).

**Production** : ce chiffre est issu de la déclaration trimestrielle des fabricants d'alcool agricole et non agricole, production ventilée par produit d'origine (céréales, betteraves etc..).

**Importations** : ce poste est calculé et correspond au solde comptable des autres postes déclarés dans le bilan ; c'est donc un poste d'ajustement. Il se rapproche du chiffre d'importations des pays tiers (mais on ne peut exclure que ce poste inclue également une petite partie des importations en provenance de l'UE).

### II. Utilisations

**Consommation intérieure** : ces chiffres sont obtenus à partir des déclarations trimestrielles d'écoulement sur le territoire national établies par les fabricants et les importateurs. Ces écoulements sont ventilés par produits de destination (alimentation et boissons, utilisations industrielles, carburant et autres)

**Exportations** : de la même manière que la consommation intérieure, les exportations sur l'UE et les pays tiers font l'objet d'une déclaration dans le cadre de l'enquête trimestrielle mise en place pour la collecte des statistiques à destination de la

Bilans France - Alcool éthylique (1)

2014, 2015 et 2016

Depuis la fin des quotas sucre, en octobre 2017, FranceAgriMer ne dispose plus des éléments nécessaires au maintien des bilans français d'alcool.

(en hectolitres d'alcool pur)

	2014		2015		2016	
	Origine agricole	Total	Origine agricole	Total	Origine agricole	Total
I - Ressources						
1 - Stocks au 1 <sup>er</sup> janvier	1 265 615	1 265 615	967 228	967 228	1 001 369	1 001 369
2 - Production	18 601 698	18 601 698	18 996 669	18 996 669	16 912 049	16 912 049
- Céréales	8 783 199	8 783 199	8 523 929	8 523 929	8 176 978	8 176 978
- Betteraves - Mélasse	9 370 217	9 370 217	9 990 577	9 990 577	8 295 465	8 295 465
- Viti-vinicole	416 907	416 907	457 626	457 626	414 349	414 349
- Autre	31 375	31 375	24 537	24 537	25 257	25 257
3 - Importations (2)	714 876	714 876	866 069	866 069	854 989	854 989
<b>Total des ressources</b>	<b>20 582 189</b>	<b>20 582 189</b>	<b>20 829 966</b>	<b>20 829 966</b>	<b>18 768 407</b>	<b>18 768 407</b>
II - Utilisations						
1 - Consommation intérieure (1)	10 439 846	10 439 846	9 973 121	9 973 121	10 030 150	10 030 150
- Alimentation et boissons	1 173 383	1 173 383	1 245 187	1 245 187	1 208 250	1 208 250
- Utilisation industrielle	1 231 223	1 231 223	1 379 824	1 379 824	1 476 209	1 476 209
- Carburant	7 753 451	7 753 451	7 056 113	7 056 113	7 085 487	7 085 487
- Autre	281 789	281 789	291 997	291 997	260 204	260 204
2 - Exportations (UE+PT)	9 175 115	9 175 115	9 855 476	9 855 476	7 668 608	7 668 608
- dont éthanol carburant	4 816 976	4 816 976	5 255 167	5 255 167	3 628 508	3 628 508
<b>Total des utilisations</b>	<b>19 614 961</b>	<b>19 614 961</b>	<b>19 828 597</b>	<b>19 828 597</b>	<b>17 698 758</b>	<b>17 698 758</b>
<b>Total stocks au 31/12</b>	<b>967 228</b>	<b>967 228</b>	<b>1 001 369</b>	<b>1 001 369</b>	<b>1 069 649</b>	<b>1 069 649</b>

(1) Ces bilans, livrés à titre indicatif, sont obtenus à partir des déclarations d'écoulements par les fabricants, y compris pour les exportations. Ils ne tiennent pas compte des quantités stockées, voire exportées, par d'autres acteurs du marché. L'écart avec les quantités déclarées aux douanes s'explique également par d'autres facteurs : les quantités portées ici sont en hl d'alcool pur et les quantités déclarées exportées peuvent être enregistrées par les douanes avec un décalage dans le temps.

(2) Le poste des importations est celui qui permet l'ajustement du bilan afin de tenir compte des stocks déclarés détenus par les fabricants. L'écart avec les données des douanes s'explique également par le fait qu'il s'agit dans ce bilan de quantités d'alcool pur. Les quantités importées contenant au total très certainement moins de 50 % d'alcool. Par ailleurs ces bilans ne tiennent pas compte de certaines quantités d'éthanol produites en France et livrées vers l'UE- Belgique notamment - pour être ensuite réexpédiées en France sous forme d'ETBE.

Source : FranceAgriMer



Production française et écoulement d'alcool éthylique (\*)  
(du 1<sup>er</sup> janvier 2020 au 31 décembre 2020)

Production d'alcool éthylique - année civile 2020		
(hectolitres d'alcool pur)		
Total :	16 891 194	
dont		
- Céréales		8 173 507
- Mais		
- Blé		
- Mélasse / betteraves		7 966 231
- Vitivinicole		725 994
- Autres		25 462

Écoulement d'alcool éthylique (**) - année civile 2020		
France		
(hectolitres d'alcool pur)		
Total :	10 765 165	
dont		
- Boissons/alimentation		1 289 735
- Carburants		6 846 585
- Usages industriels et autres		2 628 845

\* Règlement (UE) 2017/1185 du 20 avril 2017 annexe III point 11

\*\* Ce total ne comprend pas les livraisons vers l'UE, notamment les quantités destinées à être transformées en ETBE et réexpédiées en France.

Source : FranceAgriMer

## Importations et exportations d'alcool éthylique

(en hectolitres, tel quel \*)

	Exportations			Importations			Solde		
	UE (1)	PT	Total	UE (1)	PT	Total	UE (1)	PT	Total
2011									
Total	8 847 576	355 072	9 202 648	1 216 112	966 392	2 182 504	7 631 464	-611 319	7 020 145
2012									
Total	8 681 718	350 593	9 032 311	893 595	647 735	1 541 330	7 788 123	-297 142	7 490 981
2013									
Total	7 703 442	409 994	8 113 436	835 323	1 113 077	1 948 400	6 868 119	-703 082	6 165 036
2014									
Total	9 422 910	519 543	9 942 454	849 275	959 017	1 808 292	8 573 635	-439 474	8 134 162
2015									
Total	9 792 647	507 292	10 299 939	1 059 790	896 909	1 956 699	8 732 857	-389 617	8 343 240
2016									
Total	7 796 529	439 869	8 236 398	771 835	936 013	1 707 848	7 024 694	-496 144	6 528 550
2017									
Total	7 848 604	508 383	8 356 988	1 941 976	794 363	2 736 339	5 906 628	-285 980	5 620 648
2018									
Total	8 939 594	495 554	9 435 148	2 523 681	418 144	2 941 825	6 415 913	77 410	6 493 323
2019									
Janvier	702 708	37 922	740 630	173 960	6 701	180 661	528 748	31 221	559 969
Février	805 748	51 966	857 714	168 140	123 537	291 677	637 608	-71 571	566 037
Mars	830 098	44 477	874 575	207 867	32 817	240 684	622 231	11 660	633 891
Avril	361 986	40 511	402 497	312 332	24 113	336 445	49 654	16 398	66 052
Mai	688 317	27 921	716 238	247 413	109 100	356 514	440 904	-81 180	359 724
Juin	693 825	51 794	745 619	372 790	153 312	526 102	321 035	-101 518	219 517
Juillet	486 257	38 928	525 184	242 687	41 989	284 676	243 570	-3 061	240 509
Août	729 730	45 519	775 249	400 079	150 067	550 145	329 652	-104 548	225 104
Septembre	562 703	49 396	612 100	298 953	86 507	385 460	263 750	-37 111	226 639
Octobre	741 123	61 797	802 919	388 896	7 219	396 114	352 227	54 578	406 805
Novembre	767 419	67 977	835 396	218 218	31 830	250 048	549 201	36 147	585 348
Décembre	792 140	56 439	848 579	338 265	94 424	432 689	453 875	-37 985	415 890
Total	8 162 054	574 646	8 736 700	3 369 599	861 616	4 231 215	4 792 455	-286 970	4 505 485
2020									
Janvier	868 177	54 583	922 760	178 158	86 903	265 061	690 019	-32 320	657 699
Février	412 988	342 312	755 301	372 932	58 038	430 970	40 056	284 274	324 331
Mars	987 313	208 613	1 195 926	165 482	110 564	276 046	821 830	98 050	919 880
Avril	547 026	219 192	766 218	431 358	208 325	639 683	115 668	10 868	126 535
Mai	573 964	170 822	744 786	101 659	239 951	341 610	472 305	-69 129	403 175
Juin	395 971	244 786	640 757	238 777	83 284	322 061	157 194	161 502	318 696
Juillet	400 651	201 756	602 407	388 678	83 223	471 900	11 973	118 534	130 506
Août	424 898	113 378	538 276	350 359	76 421	426 780	74 539	36 957	111 496
Septembre	518 220	133 636	651 855	440 593	91 848	532 442	77 626	41 788	119 414
Octobre	530 167	190 173	720 340	352 482	71 771	424 252	177 685	118 403	296 088
Novembre	413 123	197 703	610 826	376 203	342 411	718 614	36 921	-144 708	-107 788
Total	6 072 497	2 076 955	8 149 452	3 396 681	1 452 738	4 849 419	2 675 816	624 217	3 300 033

\* Les quantités sont en hectolitres, tel quel, c'est-à-dire qu'elles ne représentent pas des quantités d'alcool pur mais qu'elles contiennent suivant les produits de moins de 80 % à 99 % d'alcool.

Sources : Douanes et FranceAgriMer - (1) UE27 depuis février 2020

Directrice de la Publication Christine AVELIN  
Atelier Commun d'impression – FranceAgriMer  
Commission Paritaire des publications  
Agence de Presse : n° 1364 AD du 19.02.79



## LA CONJONCTURE

Marché du sucre - Statistiques de novembre 2020  
édition de mars / avril 2021

  
FranceAgriMer  
ÉTABLISSEMENT NATIONAL  
DES PRODUITS DE L'AGRICULTURE ET DE LA MER

Directrice de la publication : Christine Avelin  
Rédaction : direction Marchés, études et prospective  
Conception et réalisation : service Communication / Impression : service Arborial  
Photographie ©Pixabay.com  
ISSN : 2106-816X

12 rue Henri Rol-Tanguy - TSA 20002 / 93555 MONTREUIL Cedex  
Tél. : 01 73 30 30 00 ■ [www.franceagrimer.fr](http://www.franceagrimer.fr)

 FranceAgriMer  
 @FranceAgriMerFR