

**LA
CONJONCTURE**

Marché du sucre

Statistiques des mois
de septembre et octobre 2020



Bulletin n° 595-596

Janvier 2021

Statistiques de septembre / octobre 2020

 SOMMAIRE

I – La situation mondiale	
Faits et chiffres – Janvier 2021.....	6
Spot et terme proche à Londres et à New York en moyenne mensuelle (10/2011 à 10/2020)...	10
Evolution des cours et prime de blanc depuis janvier 2020.....	11
Cours mondiaux sur les marchés de Londres et New York :	
. Termes : Moyennes mensuelles et évolution quotidienne - décembre 2020.....	13
Marché à terme de New York :	
. Evolution du nombre de lots échangés et part des opérateurs non commerciaux.....	14
Evolution de la production et de la consommation mondiale de sucre.....	15
II- La situation communautaire	
Actualité communautaire – octobre 2020	17
Règlements votés en comités de gestion – Octobre 2020	18
Bilans communautaires sucre 2013/14 à 2016/17.....	21-1
Bilans communautaires (post quotas sucre) de 2017/18 à 2020/21 (prévisionnel).....	21-2
Surfaces betteravières et rendements de l'UE de 1996/97 à 2020/21	22
Quotas 2007/08 à 2016/17	23
Production de sucre dans l'UE de 2015/16 à 2020/21	24
Prix moyens du sucre blanc communautaire jusqu'à novembre 2018	25-1
Prix moyens du sucre blanc communautaire, par régions, jusqu'à novembre 2020	25-2
III – La situation française	
Bilans français, 2014/15, 2015/16 et 2016/17.....	30-1
Bilan français (post quotas sucre) de 2017/18 à 2020/21 (prévisionnel)	30-2
Diagramme prévisionnel de gestion de la campagne 2019/20	31
Bilans mensuels, estimation des ventes pour la consommation intérieure - Campagne 2019/20 - situation au 31 octobre 2020.....	32
Consommation intérieure : Evolution des ventes jusqu'à octobre 2020	33
Consommation intérieure : Ventes, en cumul mobile, jusqu'à octobre 2020.....	34
Etat des stocks de sucre détenus en France par les fabricants – Campagne 2018/19 et 2019/20	35
IV – La situation des DOM	
Bilans 2016/17, 2017/18 et 2018/19 (fin des données douanes en mars 2019)	37
Production 2016/17, 2017/18, 2018/19 et 2019/20	38
Exportations de sucre des DOM (Antilles et Réunion) par destination	39
Importations de sucre des DOM (Antilles et Réunion) par origine	40
Exportations mensuelles de sucre par nature (NC)	41
Importations mensuelles de sucre par nature (NC)	42

V – Les échanges de sucre en l'état

Echanges intra-communautaires de la France :

. Importations en provenance des pays de l'UE jusqu'à octobre 2020	44
. Exportations vers les pays de l'UE jusqu'à octobre 2020	45

Echanges de la France avec les pays tiers

. Importations par pays d'origine jusqu'à octobre 2020 (campagne 2019/20)	46
. Importations par pays d'origine de 2016/17 à 2018/19	47
. Exportations par pays de destination jusqu'à octobre 2020 (campagne 2019/20)	48
. Exportations par pays de destination de 2016/17 à 2018/19	52

Certificats délivrés en France pour l'exportation de sucre	56
--	----

VI – Les échanges français de produits sucrés

- Produits sucrés :

. Importations en provenance de l'UE et des pays tiers – septembre 2020.....	58-1
. Importations en provenance de l'UE et des pays tiers – octobre 2020.....	58-2
. Exportations vers l'UE et les pays tiers – septembre 2020	59-1
. Exportations vers l'UE et les pays tiers – octobre 2020	59-2

- Sucre incorporé (évaluation) :

. Importations en provenance de l'UE et des pays tiers – septembre 2020.....	60-1
. Importations en provenance de l'UE et des pays tiers – octobre 2020.....	60-2
. Exportations vers l'UE et les pays tiers – septembre 2020	61-1
. Exportations vers l'UE et les pays tiers – octobre 2020	61-2
. Solde des échanges – septembre 2020.....	62-1
. Solde des échanges – octobre 2020.....	62-2

VII – Les échanges français de mélasses

- Bilan des échanges avec l'UE et les pays tiers jusqu'à octobre 2020.....	64
- Importations en provenance des pays de l'UE jusqu'à octobre 2020.....	65
- Exportations vers les pays de l'UE jusqu'à octobre 2020.....	66

VIII – Production et écoulement d'alcool éthylique

- Faits et Chiffres – Nov. / Décembre 2020.....	68
- Evolution comparée des cours du sucre, de l'éthanol (Brésil) et du pétrole (mondial).....	71
- Bilans alcool éthylique UE – de 2012 à 2019	72
- Production 2013 : Répartition par Etat membre et par matière première	73
- Utilisation 2013 : Répartition par Etat membre et par utilisation	74
- Importations de l'UE par pays d'origine de 2007 à 2013	75
- Production, utilisations et importations de l'UE - Evolution depuis 2004	76
- Bilans d'alcool éthylique France – 2014, 2015 et 2016.....	78
- Production et écoulements d'alcool éthylique en France - de janvier 2020 à décembre 2020	79
- Importations / exportations d'alcool éthylique en France - de janvier 2011 à octobre 2020.....	80

Reproduction et utilisation autorisées avec mention de la source

I – La situation mondiale

Faits et chiffres ¹

Janvier 2021

Monde

Confirmé en octobre par l'Organisation météorologique mondiale, l'épisode Niña, confirmé en octobre par l'Organisation météorologique mondiale, devrait se maintenir jusqu'au premier semestre 2021. La Niña implique une baisse des précipitations dans des régions telles que l'Afrique australe et le Brésil.

Par ailleurs, la Niña au quatrième trimestre 2020 coïncide, avec la phase de croissance de la canne à sucre dans ces régions et pourrait donc impacter les perspectives de production des pays de l'hémisphère sud à partir du milieu de l'année 2021.

L'ISO dans son bulletin trimestriel table sur une production de sucre pour 2019/20 de 172 Mt et une consommation mondiale de 170 Mt. Le surplus pour 2019/20 est donc estimé autour de 1,9 Mt par l'ISO. Néanmoins, l'ISO est le plus optimiste puisque FO Licht prévoit pour cette campagne un déficit de 5,5 Mt.

Pour 2020/21, l'ISO anticipe un déficit mondial de 3,5 Mt et F.O. Licht de 3,8 Mt.

Brésil

Selon l'Unica, la nouvelle campagne 2021/22 risque d'être retardée au Brésil, en raison de la sécheresse qui ralentit le développement des cannes. Il s'attend à ce que moins de raffineries que l'année dernière opèrent en mars, avec leur montée en puissance plutôt en avril. Selon le courtier Stonex, 590,4 Mt de cannes seront broyées dans le Centre-Sud en 2021/22, alors que le mix de production s'établirait d'avantage en faveur du sucre avec 45,2%, contre 44,5% dans une prévision précédente.

La production de sucre est désormais estimée à 35,5 Mt, contre 34,6 Mt précédemment, tandis que la production d'éthanol est estimée à 26,6 milliards de litres, contre 26,7 milliards de litres auparavant.

Production 2020/21

Selon l'Unica, la quantité de canne transformée par les usines du Centre / Sud s'est élevée à 44 500 tonnes au cours de la seconde moitié de janvier, contre 87 000 tonnes durant la même période l'an dernier.

La quantité cumulée de cannes traitées s'élève à 597,63 Mt, soit une augmentation de 3,2% par rapport aux 579,30 Mt l'an dernier à la même date.

La production cumulée de sucre a atteint 38,20 Mt, contre 26,39 Mt l'an dernier.

Exportations 2020-21

L'augmentation de la production de sucre s'est accompagnée d'un bond des exportations qui ont atteint un plus haut de 10 ans à 30,63 Mt en 2020. Selon les données préliminaires du ministère du Commerce, (SECEX), le Brésil a exporté 2,10 Mt de sucre, tel quel, en janvier 2021, contre 1,6 Mt un an plus tôt.

Chine

Pour 2020/21, la production chinoise de sucre est attendue à 10,5 Mt, pour une consommation de 16 Mt et les importations à environ 5 Mt.

La sécheresse en cours dans le Guangxi pourrait affecter les plantations de canne à sucre de la campagne prochaine.

Selon le gouvernement, le sud de la Chine a reçu 40% à 70% de précipitations en deçà de la normale depuis octobre 2020, affectant 475 000 ha de terres arables. Le gouvernement travaille sur plusieurs mesures, notamment la pluie artificielle et des fonds de secours.

Selon les données douanières, la Chine a importé 5,27 Mt de sucre en 2020, soit une hausse de 55,5 % par rapport à l'année précédente.

Ralentissement des importations de la Chine en 2021

Selon un négociant en sucre basé à Hong Kong la Chine ne commencerait probablement à importer des quantités importantes de sucre qu'en avril, ajoutant que les importations globales pour l'année seraient probablement inférieures d'environ 1 Mt par rapport à celles de 2020. L'incertitude quant à la nouvelle politique d'importation du gouvernement, qui devait aboutir à des règles plus libéralisées, mais qui ne les a pas encore appliquées dans la pratique, pourrait faire baisser les importations chinoises de sucre.

Égypte

Selon Mostafa Abdel-Gawad, président du Conseil des cultures sucrières au ministère de l'Agriculture, l'Égypte n'importera pas de sucre cette année en raison de stocks importants (0,4 Mt de sucre l'année dernière et 0,25 Mt pour cet année) auxquels s'ajoutera à la nouvelle production de sucre de betterave et de canne (2,7 Mt). La disponibilité totale de sucre en Égypte s'établissant à 3,4 Mt suffira pour couvrir une consommation intérieure de 3,2 Mt par an.

Le ministère a par ailleurs confirmé que la superficie betteravière avait augmenté de 50% en 2020.

États-Unis

Le rapport WASDE du département américain de l'Agriculture de janvier a révisé la production à la hausse pour la betterave et la canne à sucre. La production de sucre de betterave devrait désormais atteindre 4,99 Mt courtes, tandis que la production de sucre de canne devrait atteindre 4,16 Mt courtes. Le ratio stocks/consommation s'établit désormais à 14,4%, contre 13,5% auparavant, les autres variables ayant peu changé.

Inde

La production indienne de sucre 2021/22 devrait être excédentaire pour une cinquième année consécutive, alors que les producteurs accroissent la superficie cannière, encouragés par les pluies excédentaires et les aides à l'exportation.

L'Indian Sugar Mills Association (ISMA) estime la production nette de sucre (après prise en compte du détournement de jus de canne et de mélasse pour la fabrication d'éthanol) à 30,2 Mt de sucre en 2020/21, soit près de 2,6% de moins que prévu précédemment (31 Mt en octobre), après la baisse des rendements des cannes et du taux de sucre, pour une consommation intérieure d'environ 26 Mt.

L'Uttar Pradesh, premier producteur de sucre indien, devrait produire 10,5 Mt en 2020/21, contre une prévision précédente de 12,5 Mt.

Dans le Maharashtra, deuxième producteur, la production est estimée à 10,54 Mt, contre 10,8 Mt précédemment.

Selon l'Indian Sugar Mills Association (ISMA), les sucreries indiennes ont produit 17,7 Mt de sucre durant les quatre premiers mois de la campagne 2020/21, soit environ un quart de plus que l'an dernier à la même date. Le Maharashtra a produit à lui seul 6,38 Mt, contre 3,46 Mt un an plus tôt. Dans son projet budgétaire, l'Inde a doublé sa taxe à l'importation sur l'alcool éthy-

lique dénaturé, la portant à 5%. Cette décision rendra les importations plus chères et stimulera la demande d'alcool local, permettant ainsi aux sucreries de fournir de l'alcool produit à partir de jus de canne et de mélasse, sous-produit de la fabrication du sucre.

L'Inde a enfin approuvé fin décembre 2020 la subvention à l'exportation pour 6 Mt sucre en 2020/21, pour une valeur d'environ 35,0 milliards INR, (environ 5 833 INR par tonne). Même si le montant de la subvention est inférieur à celui de l'an dernier (10 450 roupies par tonne), étant donné que les prix mondiaux du sucre sont plus élevés qu'à la même époque la campagne dernière, l'industrie sucrière devrait être en mesure d'atteindre l'objectif de 6 Mt de sucre exportées. Par ailleurs, la baisse de la production thaïlandaise de sucre permettrait l'exportation vers ses marchés traditionnels comme l'Indonésie et la Malaisie.

Cela contribuera à réduire les stocks d'ouverture de 10,7 Mt au 1er octobre 2020, à 9,6 Mt au 1er octobre 2021 et donnera des liquidités aux sucreries, contribuant ainsi à réduire les arriérés de paiement des cannes aux planteurs.

Selon Reuters, certains estiment que les contrats d'exportation déjà signés par l'Inde atteignent 2 Mt, alors que d'autres suggèrent qu'on est plutôt sur un volume de 1,7 Mt.

L'augmentation de l'utilisation des conteneurs aux États-Unis et en Chine a réduit le nombre de conteneurs disponibles. Seuls 40% des besoins en conteneurs seraient disponibles pour les exportations indiennes, de sucre et de riz. Les sucreries et les négociants font également face à une pénurie de camions pour transporter le sucre vers les ports et à l'intérieur du pays.

Indonésie

L'Indonésie est très active à l'achat. Les ventes, venant surtout d'Australie, d'Inde et du Brésil. Selon Reuters, l'agence nationale de logistique (Bulog) a lancé un appel d'offres international pour importer 53 000 tonnes de sucre brut.

L'Indonésie a approuvé l'importations de 3,31 Mt sucre brut en 2021, dont environ 60% devraient être livrées durant le premier semestre de cette année.

Mexique

La production mexicaine de sucre, au titre de la campagne 2020/21 atteint au 6 février 2,97 Mt, tel quel, soit 476 053 tonnes de plus que l'an dernier à la même date. Le rendement moyen des cannes est en hausse à 74,66 t/ha, contre

Brésil - graphiques

**Centre sud - Production de sucre bimensuelle
(Campagnes octobre - septembre) (Mt)**

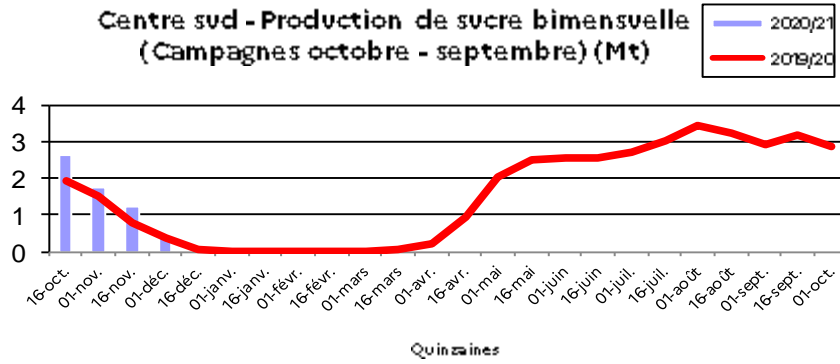

**Centre sud - Production de sucre cumulée - 01/02/2021
(Mt) (Campagnes octobre - septembre)**

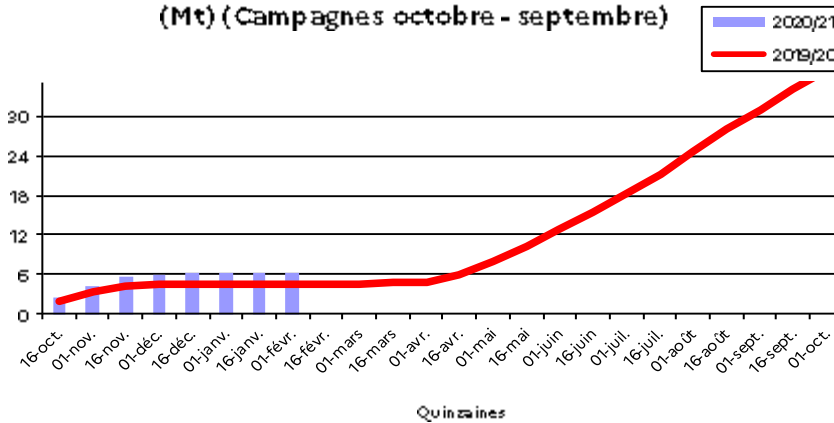

**Les exportations brésiliennes de sucre de 2003/04 à 2020/21 janv 2021
(1 000 t)
(Campagne avril-mars)**

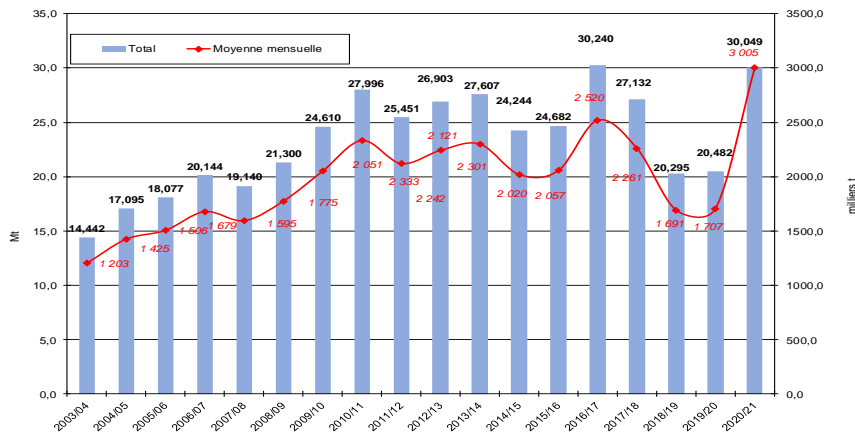

72,21 t/ha à la même date l'an dernier, tandis que le taux d'extraction du sucre est en hausse de 9,77 % par rapport à l'an dernier. Cela se traduit par un rendement de sucre extrait par ha de 7,82 tonnes en 2020/21, contre 7,05 t/ha l'an dernier.

Pakistan

Selon la presse locale, alors que le broyage des cannes a commencé dans le Sindh et le Pendjab, les prix du sucre raffiné ont commencé à baisser fortement d'environ 20% au niveau de la vente au détail.

Dans le but de réduire la hausse des prix qui sévit durant la campagne en cours, le Comité de coordination économique du Pakistan 'ECC' a autorisé les secteurs privé et public à importer 800 000 tonnes de sucre (300 000 tonnes de sucre brut jusqu'au 30 juin 2021, à un taux réduit de 5,5% à 0,25%, auxquels s'ajoutera 500 000 tonnes de sucre raffiné importées par la Trading Corporation of Pakistan (TCP)). La production de sucre 2019/20 était proche de 4,9 Mt, et devrait passer à plus de 5,5 Mt en 2020/21. Cependant, les stocks de report sont pratiquement inexistants cette année, contre environ 775 000 tonnes l'an dernier.

Russie

Selon le ministère de l'Agriculture, la superficie consacrée aux betteraves devrait augmenter de 13,6%, à 1,05 Mha en 2021. L'augmentation de la superficie devrait permettre à la Russie de récolter pas moins de 40 Mt de betteraves et produire environ 6 Mt de sucre blanc en 2021/22. Au 8 février, selon l'Union des producteurs de sucre (Soyuzrossahar), la production russe de sucre 2020/21 a atteint 5,00 Mt à partir de 31,2 Mt de betteraves.

Deux sucreries sont toujours en activité. Quelque 66 sucreries ont terminé leur activité. Il ne reste que 2 sucreries en activité, contre 12 sucreries l'an dernier. La production de sucre est estimée à 5,17 Mt, dont 94 000 tonnes de jus épais et de sucre hors grade et 72 000 tonnes de mélasse.

Ukraine

L'Ukraine ne produira probablement que 1,2 Mt de sucre blanc en 2020/21, contre 1,48 Mt en 2019/20.

Thaïlande

Selon le syndicat des sucreries thaïlandaises (Thai Sugar Millers Corporation – TSMC), La Thaïlande transforme actuellement sa plus petite récolte de canne depuis 10 ans, avec seule-

ment 70 Mt en 2020/21, (estimation identique à celle du Bureau de la Canne et du sucre (Office of the Cane and sugar – OSCB), contre 75 Mt en 2019/20. Le rendement en sucre par tonne de canne devrait probablement augmenter au cours de la nouvelle campagne.

Selon Czarnikow, la quantité de canne thaïlandaise devrait rebondir au cours de la campagne **2021/22**, car les prix plus élevés payés par les sucreries aux producteurs devraient les inciter à accroître leurs superficies cannières. Les conditions météorologiques se sont également améliorées en Thaïlande, les pluies devant être de 20% supérieures aux niveaux historiques pour la période de février à avril, ce qui favoriserait le développement des cannes. Czarnikow anticipe une augmentation de 30 Mt de canne, à 100 Mt, ce qui stimulera en conséquence la production de thaïlandaise de sucre.

Les bas prix des années précédentes et les conditions météorologiques défavorables ont réduit la récolte pendant deux campagnes consécutives. L'absence relative de la Thaïlande dans le commerce mondial du sucre blanc est l'une des raisons pour lesquelles les prix du sucre raffiné ont atteint un sommet dernièrement.

Selon le rapport, les sucreries paient des prix record pour les cannes qu'ils achètent aux agriculteurs cette année, prévoyant un rendement d'environ 860 \$ par ha pour les plantations de cannes, ce qui dépasse le rendement des cultures concurrentes comme le manioc et le maïs.

Production 2020/2021

Au 4 février 2021, la production thaïlandaise de sucre a atteint 4,81 Mt, valeur brut, en forte baisse de 25 %, par rapport aux 6,38 Mt produites à la même date l'an dernier.

La quantité de cannes broyées est en baisse de 26%, à 43,86 Mt, contre 59,07 Mt l'an dernier, l'écart de 15,2 Mt restant inchangé jusqu'à présent en février. La production attendue est de 8,0 Mt, parmi les plus bas historiques.

Vietnam

Le Vietnam a lancé une investigation antidumping sur les importations récentes de sucre en provenance de Thaïlande.

Suite à la très forte hausse des importations vietnamiennes en provenance de la Thaïlande, le Vietnam a annoncé le 9 février qu'il prévoyait d'imposer des droits antidumping 33,88% sur le sucre brut originaire de Thaïlande.

Spot et terme à Londres et à New York
 octobre 2011 à décembre 2020 (en \$/t)

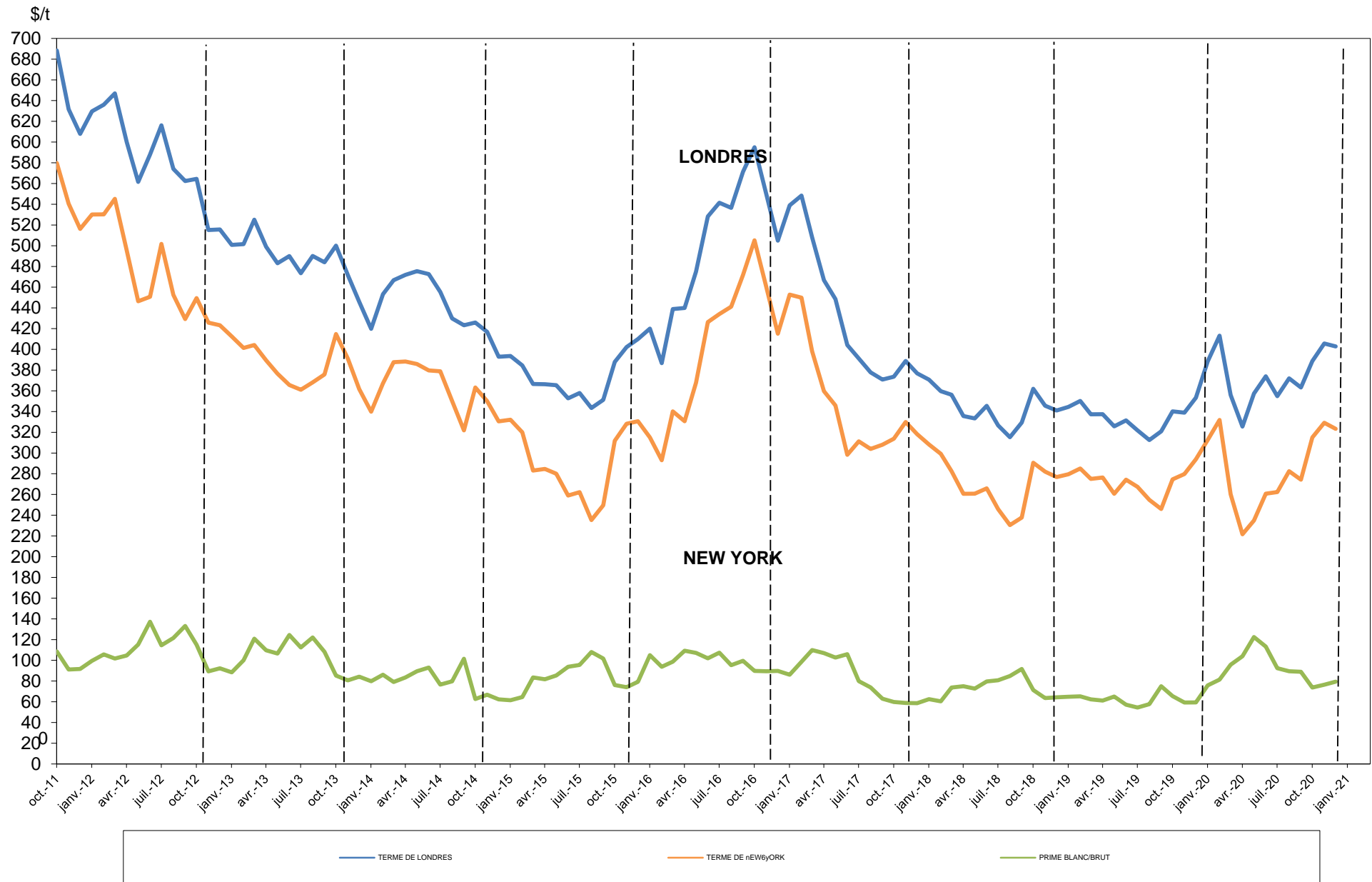

Sucre Brut : New - York n° 11, en \$/tonne depuis le 01/01/2020



Sucre blanc : FOB N° 5 Londres en \$/tonne depuis le 01/01/2020

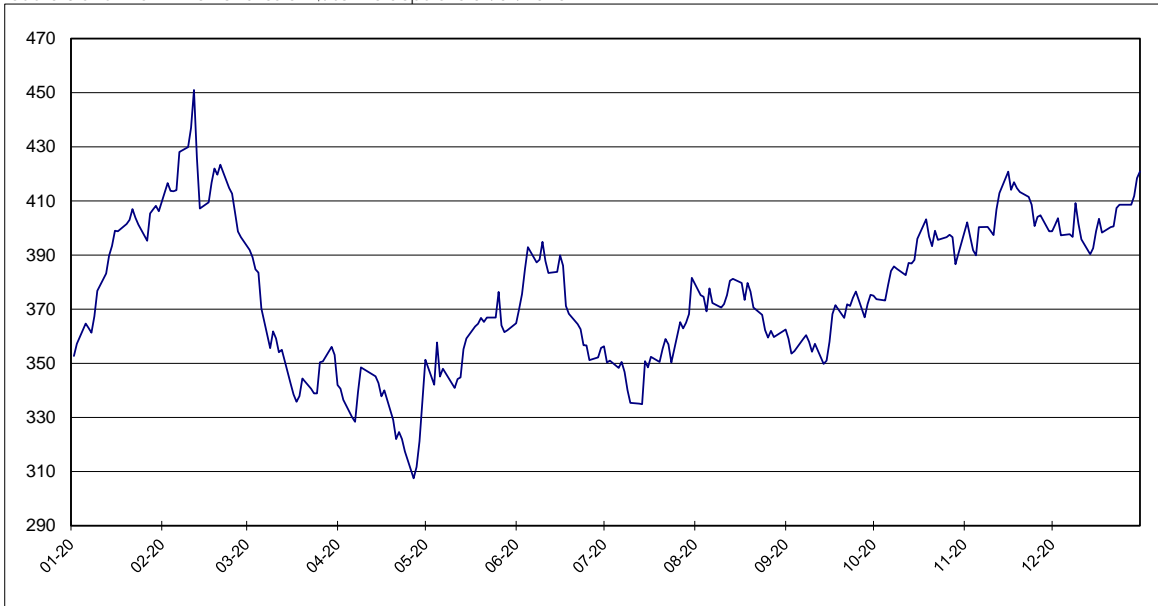

Prime du blanc en \$/tonne depuis le 01/01/2020

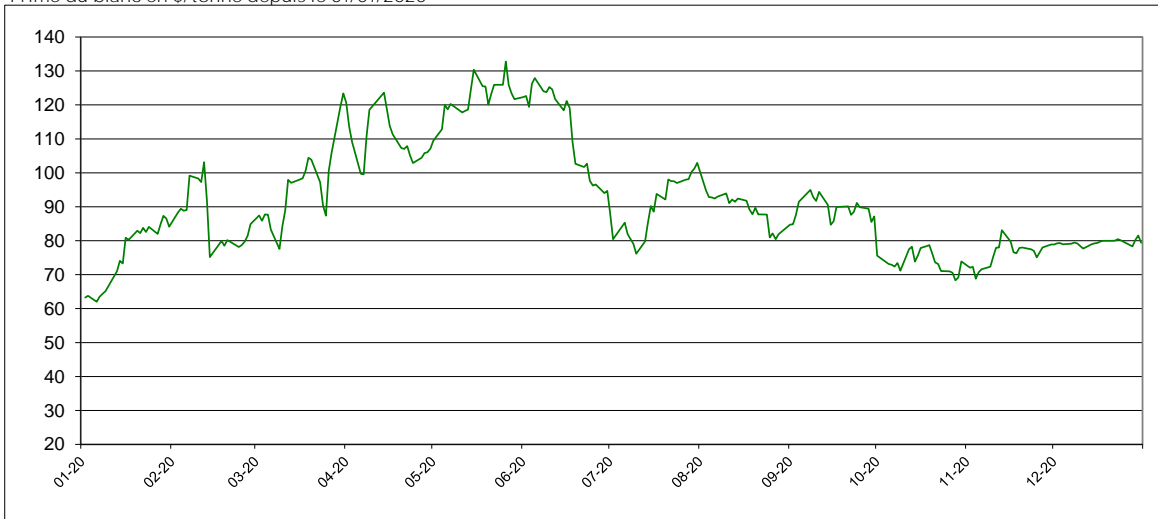

Évolution des termes
Moyennes mensuelles de Londres et New York

		New York		Londres		1 € =\$
		en cts/lb	en €/t	en \$/t	en €/t	
Janvier	2017	20,54	426,33	538,91	507,44	1,0614
Février	"	20,41	422,63	548,39	515,30	1,0643
Mars	"	18,06	372,79	508,08	475,71	1,0685
Avril	"	16,32	335,73	466,72	435,36	1,0723
Mai	"	15,69	313,17	448,53	405,89	1,1066
Juin	"	13,53	265,98	404,20	359,97	1,1229
Juillet	"	14,12	270,20	391,16	339,84	1,1511
Août	"	13,78	257,39	377,76	319,95	1,1807
Septembre	"	13,97	259,56	370,91	311,29	1,1915
Octobre	"	14,23	266,91	373,57	317,80	1,1756
Novembre	"	14,97	281,21	388,80	331,23	1,1738
Décembre	"	14,43	268,82	376,81	318,35	1,1836
Janvier	2018	13,98	252,91	370,77	304,14	1,2200
Février	"	13,57	242,40	359,69	291,31	1,2348
Mars	"	12,83	229,23	356,22	288,78	1,2336
Avril	"	11,82	212,28	335,66	273,40	1,2278
Mai	"	11,83	220,47	333,39	281,98	1,1824
Juin	"	12,06	227,70	345,52	295,87	1,1678
Juillet	"	11,16	210,46	326,66	279,59	1,1683
Août	"	10,46	199,58	315,30	273,02	1,1549
Septembre	"	10,78	203,90	329,43	282,60	1,1659
Octobre	"	13,18	253,16	361,97	315,24	1,1484
Novembre	"	12,79	248,14	345,60	304,05	1,1367
Décembre	"	12,55	243,08	341,05	299,55	1,1385
Janvier	2019	12,68	244,82	344,45	301,73	1,1416
Février	"	12,93	251,09	350,26	308,57	1,1351
Mars	"	12,47	243,30	337,36	298,47	1,1302
avril	"	12,54	245,89	337,50	300,32	1,1238
mai	"	11,83	233,06	325,74	291,23	1,1186
juin	"	12,44	242,85	331,48	293,54	1,1293
juillet	"	12,13	238,41	321,83	286,88	1,1218
août	"	11,56	228,96	312,51	280,88	1,1126
septembre	"	11,16	223,54	320,95	291,70	1,1004
octobre	"	12,46	248,51	340,14	307,78	1,1053
novembre	"	12,69	253,08	338,96	306,76	1,1050
décembre	"	13,34	264,53	353,38	317,98	1,1113
janvier	2020	14,18	281,62	388,45	349,96	1,1100
février	"	15,05	304,34	413,26	378,96	1,0905
mars	"	11,81	235,23	356,05	321,82	1,1064
avril	"	10,05	204,01	325,50	299,66	1,0862
mai	"	10,65	215,48	357,34	327,81	1,0901
juin	"	11,83	231,69	374,03	332,33	1,1255
juillet	"	11,90	228,89	354,82	309,52	1,1463
août	"	12,81	238,84	371,99	314,49	1,1828
septembre	"	12,44	232,59	363,21	308,01	1,1792
octobre	"	14,29	267,49	388,73	330,13	1,1775
novembre	"	14,93	278,11	405,64	342,66	1,1838
décembre	"	14,67	265,71	402,80	330,99	1,2170

Évolution des cours mondiaux du sucre (1ers termes)
et de l'euro

octobre 2020

novembre 2020

	NEW YORK Terme de mars		LONDRES Terme de décembre		1 € =\$		NEW YORK Terme de mars		LONDRES Terme de mars		1 € =\$
	en cts/lb	en €/t	en \$/t	en €/t			en cts/lb	en €/t	en \$/t	en €/t	
1 octobre-20	13,58	254,75	375,00	319,09	1,1752						
2 octobre-20	13,55	254,66	373,70	318,58	1,1730						
						2 nov.-20	14,97	283,24	402,80	345,69	1,1652
						3 nov.-20	14,72	277,32	398,70	340,71	1,1702
5 octobre-20	13,61	254,97	373,20	317,13	1,1768	4 nov.-20	14,65	275,55	394,60	336,66	1,1721
6 octobre-20	13,88	259,43	378,90	321,24	1,1795	5 nov.-20	14,48	269,27	394,00	332,35	1,1855
7 octobre-20	14,14	264,85	384,10	326,34	1,1770	6 nov.-20	14,91	276,92	403,40	339,85	1,1870
8 octobre-20	14,17	265,53	385,80	327,92	1,1765						
9 octobre-20	14,23	265,97	384,90	326,32	1,1795	9 nov.-20	14,88	276,06	403,00	339,14	1,1883
						10 nov.-20	14,68	276,06	401,80	340,28	1,1808
12 octobre-20	13,84	258,59	382,60	324,26	1,1799	11 nov.-20	14,49	274,08	398,30	338,52	1,1766
13 octobre-20	14,01	262,04	387,10	328,41	1,1787	12 nov.-20	14,92	278,96	406,80	345,01	1,1791
14 octobre-20	14,20	266,43	386,90	329,28	1,1750	13 nov.-20	14,96	278,96	406,80	344,31	1,1815
15 octobre-20	14,18	267,23	388,20	331,85	1,1698						
16 octobre-20	14,43	270,95	396,00	337,28	1,1741	16 nov.-20	15,47	288,29	420,80	355,71	1,1830
						17 nov.-20	15,31	284,06	414,10	348,51	1,1882
19 octobre-20	14,72	275,36	403,20	342,13	1,1785	18 nov.-20	15,45	287,00	416,90	351,28	1,1868
20 octobre-20	14,54	271,42	396,80	335,99	1,1810	19 nov.-20	15,28	284,70	414,70	350,49	1,1832
21 octobre-20	14,50	269,71	393,30	331,84	1,1852	20 nov.-20	15,21	282,66	413,30	348,39	1,1863
22 octobre-20	14,78	275,64	399,00	337,53	1,1821						
23 octobre-20	14,72	273,71	395,60	333,67	1,1856	23 nov.-20	15,15	280,64	411,50	345,77	1,1901
						24 nov.-20	15,04	279,45	408,60	344,37	1,1865
26 octobre-20	14,77	275,50	396,60	335,56	1,1819	25 nov.-20	14,77	273,86	400,70	337,01	1,1890
27 octobre-20	14,83	276,32	397,50	335,95	1,1832	26 nov.-20			404,10	339,58	1,1900
28 octobre-20	14,89	279,92	396,60	338,19	1,1727	27 nov.-20	14,82	274,05	404,70	339,46	1,1922
29 octobre-20	14,40	271,24	386,60	330,31	1,1704						
30 octobre-20	14,36	270,63	390,50	333,82	1,1698	30 nov.-20	14,51	267,02	398,80	332,89	1,1980
Moyenne	14,29	267,49	388,73	330,13	1,1775	Moyenne	14,93	278,11	405,64	342,66	1,1838
Maximum	14,89	279,92	403,20	342,13	1,1856	Maximum	15,47	288,29	420,80	355,71	1,1980
Minimum	13,55	254,66	373,20	317,13	1,1698	Minimum	14,48	267,02	394,00	332,35	1,1652

Évolution des cours mondiaux du sucre (1^{ers} termes) et de l'euro
en décembre 2020

	New York Terme de mars		Londres Terme de mai		1 € =\$
	en cts/lb	en €/t	en \$/t	en €/t	
1 décembre-20	14,51	267,28	398,80	333,22	1,1968
2 décembre-20	14,60	266,76	401,10	332,42	1,2066
3 décembre-20	14,71	266,89	403,60	332,15	1,2151
4 décembre-20	14,44	261,82	397,30	326,75	1,2159
7 décembre-20	14,45	262,67	397,70	327,92	1,2128
8 décembre-20	14,39	261,88	396,70	327,47	1,2114
9 décembre-20	14,97	272,55	409,20	337,93	1,2109
10 décembre-20	14,66	266,77	401,60	331,49	1,2115
11 décembre-20	14,43	262,59	395,80	326,70	1,2115
14 décembre-20	14,12	255,95	390,30	320,92	1,2162
15 décembre-20	14,21	258,05	392,50	323,31	1,2140
16 décembre-20	14,49	262,08	398,80	327,18	1,2189
17 décembre-20	14,68	264,28	403,40	329,41	1,2246
18 décembre-20	14,44	259,68	398,30	324,90	1,2259
21 décembre-20	14,53	263,15	400,30	328,84	1,2173
22 décembre-20	14,54	261,91	400,60	327,31	1,2239
23 décembre-20	14,83	268,73	407,40	334,87	1,2166
24 décembre-20	14,90	269,40	408,60	335,11	1,2193
28 décembre-20	14,98	270,27	408,60	334,40	1,2219
29 décembre-20	15,04	270,47	411,80	335,92	1,2259
30 décembre-20	15,28	274,29	418,40	340,69	1,2281
30 décembre-20	15,49	278,06	420,90	342,72	1,2281
Moyenne	14,67	265,71	402,80	330,99	1,2170
Maximum	15,49	278,06	420,90	342,72	1,2281
Minimum	14,12	255,95	390,30	320,92	1,1968

Marché à terme de New - York (sucre brut) :
Nombres de lots (positions ouvertes) de janvier 2009 à janvier 2021

Milliers de lots

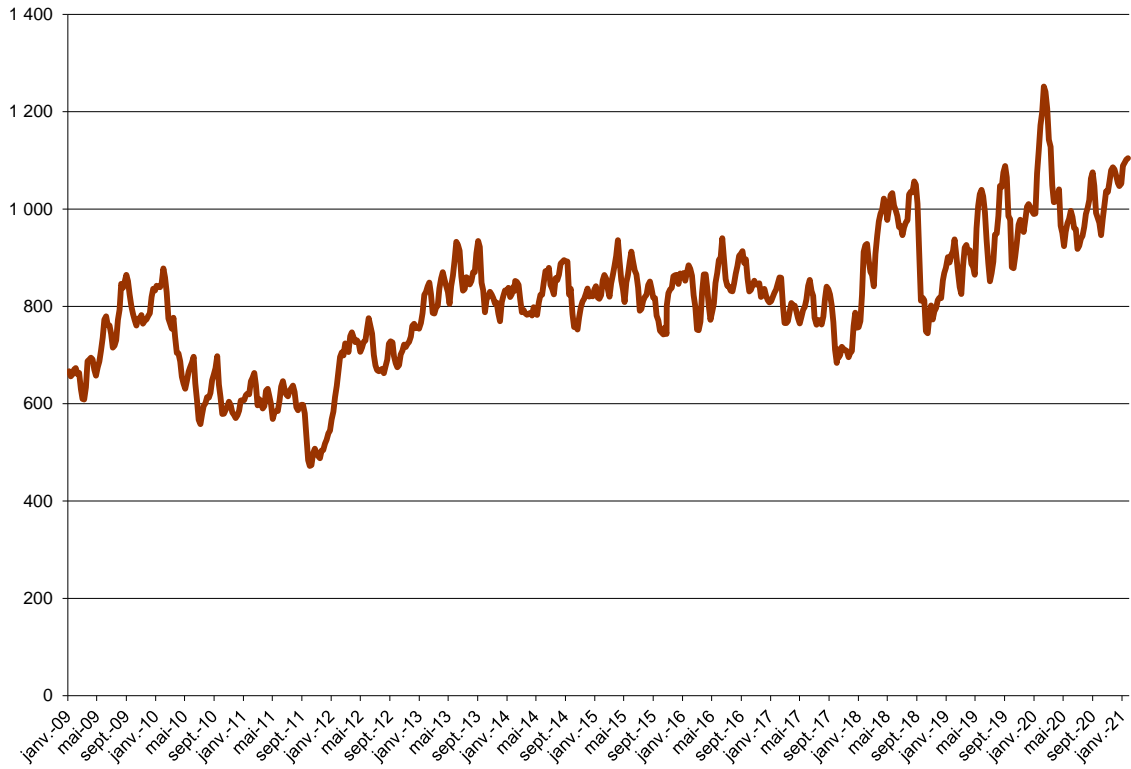

Marché à terme de New - York (sucre brut) :
Parts des opérateurs non commerciaux (positions nettes)

Milliers de lots

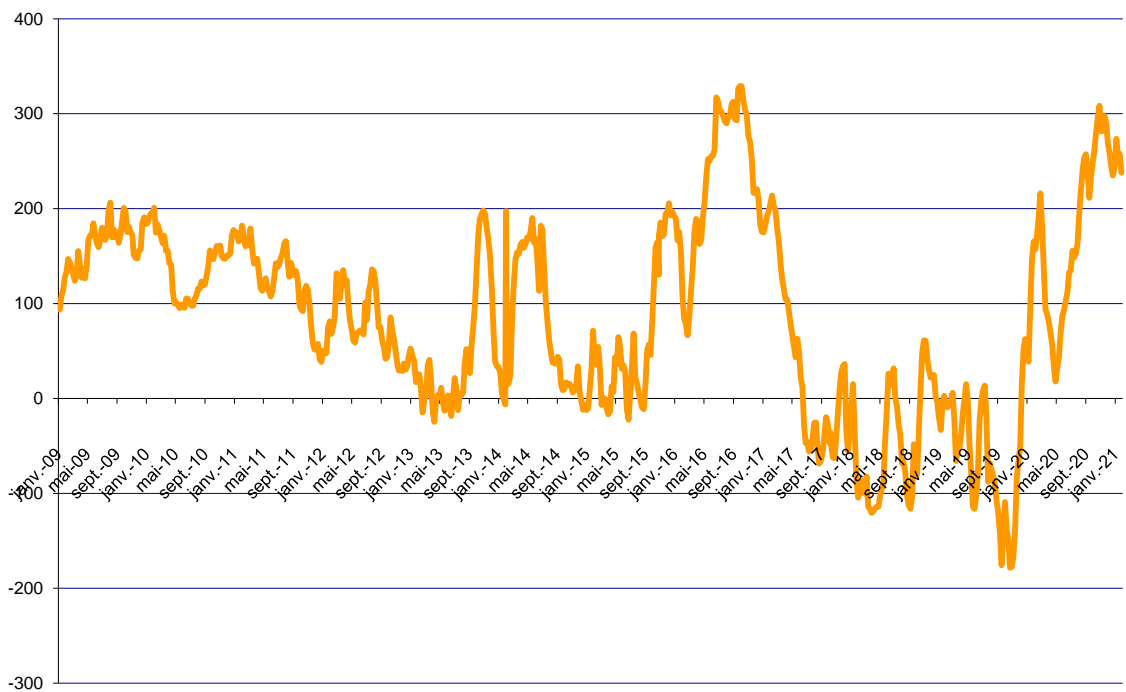

Source : CFTC.org

Évolution de l'excédent / déficit mondial (FO Licht) Estimation oct/sept 2020/2021

en Mt, valeur brut

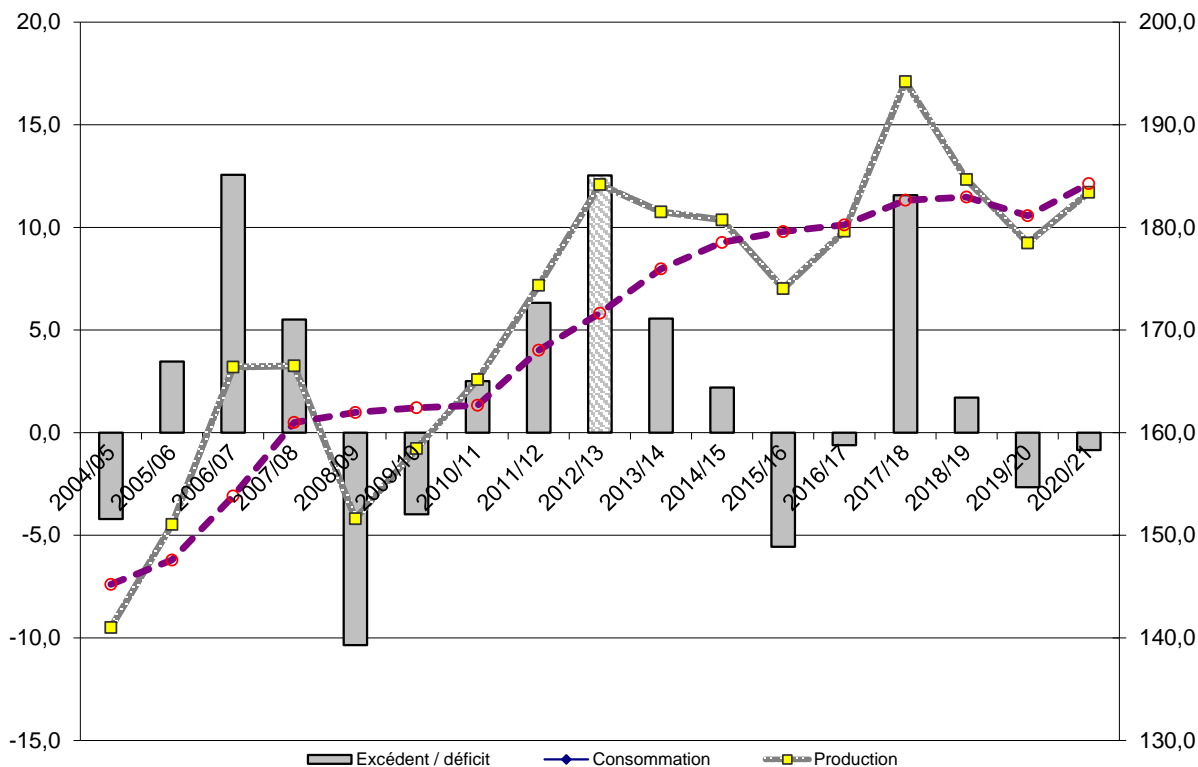

Évolution de l'excédent / déficit mondial (ISO) Estimation mai 2020/21

en Mt, valeur brut

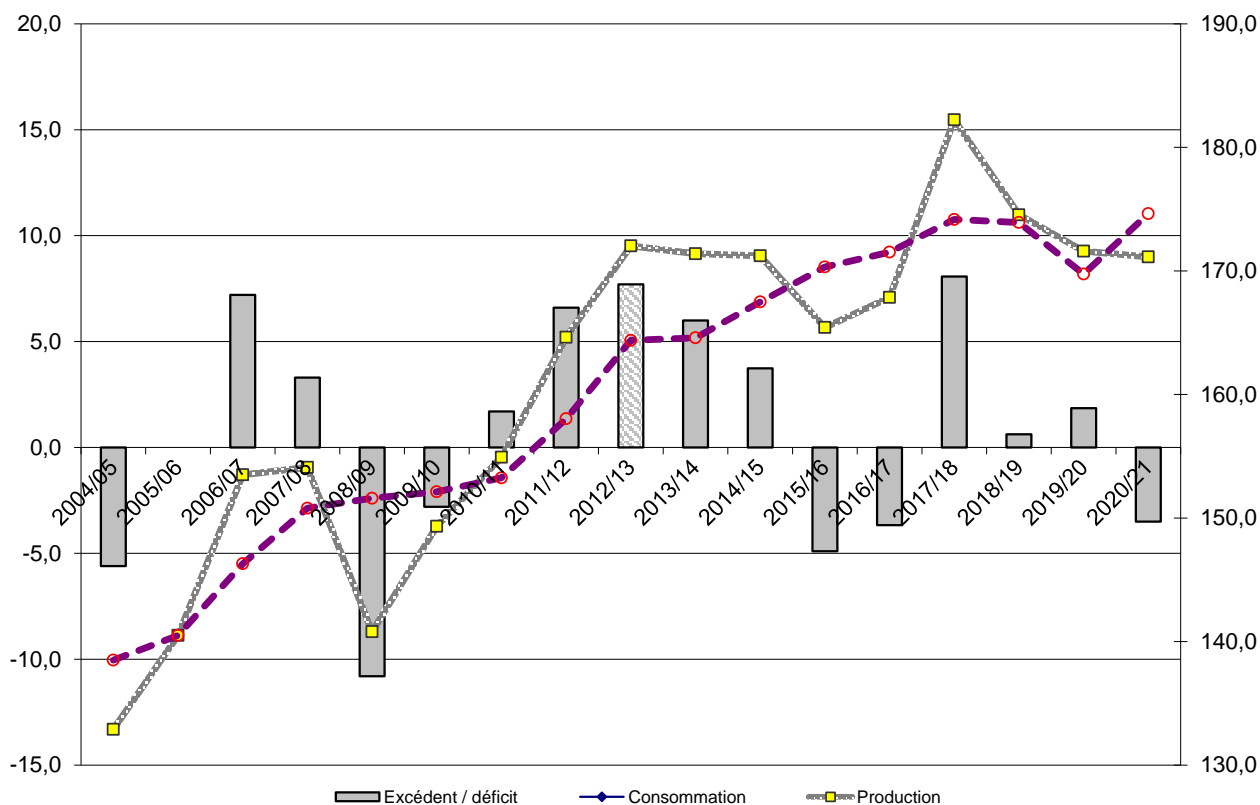

NB : L'ISO prend en compte, dans son estimation de la consommation, la différence entre les exportations et les importations mondiales. Cette estimation n'est donc pas tout à fait comparable avec celle de FO Licht. Ceci expliquant l'écart important entre les estimations de ces deux organismes.

II – La situation communautaire

Faits et chiffres

Septembre / Octobre 2020

Stocks de la campagne 2019/20 (publication CE)

Le 27 janvier, la Commission Européenne (CE) a présenté les stocks de sucre au 1er octobre 2020. Ils sont à **2,4 Mt** (+33%), contre 1,8 Mt en 2018/19 et 3,7 Mt en août 2020. Le ralentissement de la baisse des stocks relève principalement de la baisse des exportations, qui sont beaucoup moins importantes que celles de la campagne précédente (-44%) et de la baisse la consommation, en raison de la crise sanitaire (covid-19).

Bilans UE-27(+UK), campagne 2019/20 et 2018/19

Le bilan 2019/20 s'appuie sur les informations de la CE du mois d'octobre et de la dernière situation disponible du commerce extérieur (août 2020). Les principaux changements, par rapport à la version précédente, sont la baisse de la consommation de sucre alimentaire (-0,2 Mt) et l'ajustement des exportations de sucre à 1 Mt (0,8 Mt CE), contre 1,8 Mt en 2018/19.

Bilan 2019/20

Ressources

- Le stock au 1er octobre 2019 est à **1,8 Mt**. La production est encore provisoirement déclarée à **17,4 Mt**, en retrait de -1 %, par rapport à 2018/19 (17,6 Mt). Les importations de sucre sont attendues à **1,8 Mt** (-0,1 Mt), pour tenir compte du ralentissement des importations ACP/PMA que l'on observe maintenant depuis le mois d'avril. Les importations de sucre dans les produits transformés devraient se situer autour de **0,56 Mt**, pour un total des ressources à **21,6 Mt**.

Emplois

Les livraisons de sucre sur le marché intérieur, dont le sucre pour la distillerie, sont maintenant estimées **16,45 Mt** (-4%). Les exportations de sucre sur les pays tiers sont maintenues à **1 Mt**, contre 1,8 Mt en 2018/19. Les exportations de sucre, dans les produits transformés, devraient se situer à **1,65 Mt** (-8%), pour un total des emplois de **19,2 Mt**.

Stocks

- Le stock en fin de campagne (30 sept 2020) est estimé à **2,4 Mt** (+31%), soit 53 jours de consommation, contre 1,83 Mt en 2018/19.

Stocks de sucre en Mt

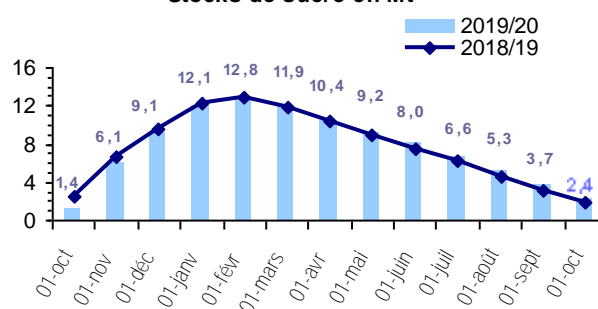

Bilan 2018/19

Ressources

- Le stock au 1er octobre 2018 reste maintenu à **2,4 Mt**. La production est à **17,6 Mt**, (CE décembre 2019), en retrait de 17 %, par rapport à 2017/18 (21,3 Mt). Les importations de sucre sont à **1,9 Mt**. Les importations de sucre dans les produits transformés sont à **0,6 Mt**, pour un total des ressources à **22,6 Mt**.

Emplois

Les livraisons de sucre sur le marché intérieur, dont le sucre pour la distillerie, sont donc ajustées à **17,16 Mt**. Les exportations de sucre sur les pays tiers sont à **1,8 Mt**, contre 3,6 Mt en 2017/18 (-51 %). Les exportations de sucre, dans les produits transformés, sont à **1,8 Mt** (+1%), pour un total des emplois de **21 Mt**.

Stocks

- Le stock déclaré, au 30 septembre 2019, est à **1,83 Mt** (-25%), contre 2,42 Mt en 2017/18.

Prix moyens du sucre blanc communautaire

Le prix moyen du sucre blanc dans l'UE, du mois de d'août 2020, est à **378 €/t**, niveau inchangé par rapport à juillet. Pour la zone 2 (dont la France), le prix moyen est à **365 €/t** (-2 €/t). Les prix de l'UE restent en-deçà du prix de seuil qui est fixé à **404,4 €/t** (-26,4 €/t).

Prix des 3 régions de l'UE retenues (1):

août 2020 :

- R1 : 383 €/t (+5 €/t / juillet)
- R2 : 365 €/t (-2 €/t / juillet)
- R3 : 465 €/t (+2 €/t / juillet)

(1) R1: AT-CZ-D-K-FI-HU-LT-PL-SE-SK

R2: BE-DE-FR-UK-NL

R3: BG-ES-GR-HR-IT-PT-RO

Importations préférentielles de sucre 2019/20

Tonnes de sucre blanc	Certificats délivrés au 25/08/2020	Certificats délivrés au 25/08/2019
PMA non ACP	116 066,0	79 498,0
ACP – PMA	113 981,0	121 153,0
ACP – non PMA	707 160,0	772 311,0
<i>Afrique centrale</i>	-	-
<i>Afrique Occidentale</i>	-	-
<i>SADC</i>	235 945,0	274 261,0
<i>EAC</i>	6,0	-
<i>ESA</i>	233 090,0	212 905,0
<i>Pacifique</i>	88 669,0	69 079,0
<i>Cariforum</i>	149 449,0	216 066,0
Total ACP	821 141,0	893 464,0
Total ACP+ PMA non ACP	937 207,0	972 962,0

Au 25 août 2020, le cumul des certificats d'importations délivrés pour les contingents de sucre **ACP ou PMA** est à **0,937 Mt** (-4%), contre 0,972 Mt en 2019. Ces importations sont toutefois en progression pour le mois d'août à 173 183 t (+10%), contre 157 508 t en 2019.

2019/20 : Les certificats délivrés pour les contingents CXL sont à **178 013 t**. Le contingent du Brésil reste à 76 044,7 t équivalent sucre blanc, sur 78 000 t disponibles, les contingents «Erga Omnes» et «Inde» se partagent, respectivement 84 111,7 t et 9 569 t, équivalent sucre blanc (soldé dès le mois d'octobre). Pour Cuba, les demandes restent à 8 287,5 t, sur 68 969 t disponibles. Aucune demande

n'a été enregistrée pour l'Australie depuis le début de cette campagne.

Pour les Balkans, le contingent de la Serbie / Kosovo est maintenant utilisé à hauteur de 63 695,4 t, sur les 181 000 t disponibles. Aucune autre demande n'est enregistrée, depuis le début de la campagne, pour le reste des contingents (Albanie, Bosnie-Herzégovine et Macédoine- FYROM-).

Pour les contingents annuels (pays andins), ils sont à 212 248,9 t le 2 septembre, sur un contingent total de 297 660 t.

Actualité réglementaire

CG Grandes Cultures du 29 octobre

- Pas de règlement voté.

Information sur les prix

Prix moyen à l'importation du sucre ACP/PMA en août 2020 :

- Sucre Blanc -> 433 €/t -33 €/t / juillet)
- Sucre Brut -> 448 €/t (+72 €/t / juillet)

2020	Contingents annuels	Certificats délivrés au 23/09/2020
UKRAINE (sucre + isoglucose)	20 070,0	20 061,6
UKRAINE (glucose)	18 000,0	2 279,9
TOTAL		231 186,8
<i>PANAMA</i>	<i>14 520,0</i>	<i>0,0</i>
<i>PEROU</i>	<i>26 620,0</i>	<i>3 624,4</i>
<i>COLOMBIE</i>	<i>75 020,0</i>	<i>59 582,9</i>
<i>AMERIQUE CENTRALE</i>	<i>181 500,0</i>	<i>167 979,5</i>

Bilan communautaire de sucre dans l'UE

Note méthodologique

Le bilan communautaire du sucre est un **bilan d'approvisionnement ou bilan de consommation**, conformément à l'article 22 du règlement 952/06. Cela signifie plus précisément qu'il recense sur une période donnée (campagne de 12 mois), l'ensemble des emplois d'un produit donné (en l'occurrence le sucre) et les ressources mobilisées pour équilibrer ces emplois.

Il répartit le sucre par campagne de consommation ou d'utilisation et non par campagne de production (notamment du fait de la présence de sucre produit lors de la campagne précédente dans les stocks initiaux).

La plupart des postes du bilan communautaire du sucre du quota comme du sucre hors-quota sont connus sur la base des déclarations des opérateurs (fabricants, utilisateurs de sucre, exportateurs et importateurs), à l'exception notable du poste 'Consommation intérieure' qui est estimé par différence avec les autres postes du bilan. Les données individuelles des opérateurs sont agrégées et communiquées par la Commission ou disponibles via la base communautaire du commerce extérieur (COMEXT).

En toute rigueur ce que l'on appelle consommation de sucre lors d'une campagne ne correspond pas à l'utilisation finale de ce sucre pour au moins deux raisons :

les emplois de sucre décrivent les volumes de sucre **achetés** sur le marché intérieur par les industries utilisatrices ou bien exportés sur le reste de l'UE et les pays-tiers. Or il peut y avoir un décalage de plusieurs mois entre l'achat et/ou la livraison de sucre et son utilisation finale, par exemple pour le sucre industriel ; les quantités de sucre vendues et livrées ne correspondent donc pas obligatoirement aux quantités de sucre utilisées ou incorporées lors d'une campagne.

le sucre alimentaire livré sur le marché intérieur n'est pas totalement consommé, au sens alimentaire du terme. Comme tout produit alimentaire, une partie de ce sucre fait l'objet de pertes ou de non consommation.

I. Ressources

L'ensemble des **ressources** regroupe les stocks initiaux en début de campagne, la production fraîche de sucre de la campagne, les importations de sucre en l'état et dans les produits transformés :

1. Stock initial : par définition il est nul pour le sucre hors-quota ; pour le sucre du quota il s'agit du sucre de la campagne précédente non vendu au 30 septembre, propriété des fabricants, des raffineurs ou de la communauté (intervention publique). Le stock initial en début de campagne est égal au stock à la fin de la campagne précédente.

2. Report de sucre : ressource du bilan du sucre du quota, il correspond au sucre hors quota de la campagne précédente non vendu et qui devient le premier sucre du quota de la campagne en cours. Ce poste peut inclure le cas échéant les quantités de sucre du quota ayant fait l'objet d'une décision de **retrait** lors de la campagne précédente.

3.1 Production fraîche : il s'agit de la production fraîche, qui diffère de la production réglementaire. Cette dernière s'obtient en ajoutant à la production fraîche le report de sucre hors quota de la campagne précédente et en déduisant la quantité de sucre hors quota qui sera reportée sur la campagne suivante. Elle comprend en outre les sirops de sucre destinés à la production d'éthanol (calculé en équivalent sucre). La production fraîche est répartie entre quota et hors quota. La production disponible sous quota correspond au total de la production fraîche sous quota (c'est-à-dire le quota quand celui-ci est intégralement produit moins le report). La production hors quota s'obtient ensuite par différence entre la production fraîche de la campagne et la production fraîche sous quota. La production fraîche de sucre fait l'objet d'estimations jusqu'en décembre à partir des surfaces betteravières et d'une estimation des rendements moyens. En mars de l'année suivante, une fois la campagne de production achevée, les estimations de production sont remplacées par le chiffre issu de la déclaration provisoire des fabricants. Enfin en décembre est disponible le chiffre définitif de production, toujours sur la base des déclarations obligatoires des fabricants.

3.2 Travail à façon : quantité de sucre produite par des transformateurs (fabricants de sucre), dans le cadre de contrats de travail à façon, pour le compte d'un commettant (un autre fabricant de sucre) pouvant se situer dans les DOM ou un autre Etat Membre. Généralement, le commettant contracte des betteraves hors quota pour réaliser son quota de sucre.

4. Importations de sucre en l'état : estimées en cours de campagne à la fois sur la base des contingents préférentiels, des certificats demandés et sur la base des statistiques douanières mensuelles.

5. Importations de sucre dans les produits transformés : estimées en cours de campagne sur la base des quantités importées lors la campagne précédente. Elles regroupent en leur affectant un coefficient de teneur en sucre (fixé par la Commission) les importations de produits contenant du sucre. Elles sont ensuite définitivement fixées sur la base des données enregistrées par les services douaniers des différents Etats membres.

II. Emplois :

Les ressources précédentes permettent d'équilibrer les emplois (consommation) suivants : les exportations vers les pays tiers (sucre en l'état et dans les produits transformés), les stocks de fin de campagne, le report de sucre hors quota, et les livraisons sur le marché intérieur

1. Livraisons sur le marché intérieur : elles comprennent le sucre destiné à la consommation humaine, le sucre hors quota destiné aux utilisations non alimentaires et à la production d'alcool

1.1 Sucre alimentaire : désigne le sucre du quota livré comme sucre alimentaire. En toute rigueur, il correspond aux ventes de sucre destiné à la consommation alimentaire et diffère de celle-ci par le fait qu'une partie du sucre alimentaire vendu n'est pas consommé (pertes). C'est le seul poste qui ne fait l'objet d'aucune déclaration. Estimé en cours de campagne, en général sur la base de la précédente campagne, il est ensuite obtenu par différence entre l'ensemble des ressources de sucre du quota et les utilisations connues de sucre du quota (les exportations et le stock final). Il prend en compte le sucre de bouche et le sucre incorporé dans les produits transformés, les ventes aux ménages et aux collectivités.

1.2 Industries chimiques et pharmaceutiques : volumes de sucre hors-quota livré comme sucre industriel aux industries chimiques, pharmaceutiques et de la levure. Il s'agit bien des quantités de sucre livrées et non des quantités de sucre utilisées par ces industries. Ce poste est estimé en cours de campagne sur la base de la campagne précédente, et ajusté ensuite sur les bilans provisoires puis définitifs fournis par la Commission. La période de référence est une campagne de 14 mois, du 1^{er} Octobre de l'année n au 30 novembre de l'année n+1.

1.3 Producteurs d'alcool : volumes de sucre (sirops) livrés en distilleries pour la production d'alcool (dont alcool carburant).

2. Exportations de sucre en l'état : estimées en cours de campagne sur la base des certificats demandés (quota et hors quota), voire du niveau des exportations de la campagne précédente, elles sont ensuite définitivement fixées sur la base des données enregistrées par les services douaniers des différents Etats membres.

3. Exportations de sucre dans les produits transformés : estimées en cours de campagne sur la base des quantités exportées lors la campagne précédente. Elles regroupent en leur affectant un coefficient de teneur en sucre les exportations de produits contenant du sucre. Elles sont ensuite définitivement fixées sur la base des données enregistrées par les services douaniers des différents Etats membres.

III . Stocks fin de campagne :

. Stock de fin de campagne : défini pour le sucre du quota, il est estimé en cours de campagne, et définitivement fixé lors de la campagne suivante sur la base des déclarations des fabricants

. Report : estimé en cours de campagne, il fait l'objet d'une déclaration de la part des fabricants au plus tard le 15 avril de la campagne. Le report communautaire peut donc être connu dans les mois suivants.

Bilans communautaires de sucre UE-28 de 2013/14 à 2016/17
Européenne / FranceAgriMer)

(Commission

(en 1 000 tonnes, valeur blanc)

	2013/14 (1)		2014/15		2015/16		2016/17	
	Quota	Hors Quota	Quota	Hors Quota	Quota	Hors Quota	Quota	Hors Quota
I - Ressources								
1 - Stocks au 1er octobre	2 557	0	2 013	0	1 331	0	1 000	0
- libres	2 557	0	2 013	0	1 331	0	1 000	0
- intervention	0	0	0	0	0	0	0	0
2 - Report / Retrait	674		560		2 662		927	
3.1 - Production "fraîche"	12 367	4 360	12 673	6 840	10 733	4 203	12 303	4 534
3.2 - Travail à façon	458	-458	287	-287	130	-130	300	-300
4 - Importations des pays tiers de sucre en l'état	3 170	4	2 841	4	2 918	34	2 479	7
5 - Importations des pays tiers de sucre sous forme de produits transformés	580		551		553		563	
6 - Revente de sucre hors quota								
Total des ressources	19 806	3 906	18 925	6 557	18 327	4 107	17 572	4 241
II - Emplois								
1 - Livraisons marché intérieur	16 453	1 996	16 064	2 545	15 809	1 830	15 198	1 434
1.1 Sucre alimentaire	16 453		16 064		15 809		15 198	
1.2 Sucre pour industrie chimique		774		800		850		708
1.3 Sucre pour éthanol		1 222		1 745		980		726
2 - Exportations sur pays tiers de sucre en l'état	75	1 350	129	1 350	94	1 350	81	1 350
3 - Exportations de sucre sous forme de produits transformés	1 265		1 401		1 424		1 554	
4 - Revente de sucre hors quota								
Total des emplois	17 793	3 346	17 594	3 895	17 327	3 180	16 833	2 784
III - Stocks au 30 septembre								
- libres	2 013		1 331		1 000		739	
- intervention	0		0		0		0	
- retrait								
- report	0	560	0	2 662	0	927	0	1 457
Total stocks au 30 septembre	2 013	560	1 331	2 662	1 000	927	739	1 457

Sources : Commission Européenne - FranceAgriMer

(1) - les stocks au 1er octobre 2013 intègrent une estimation pour la Croatie

Commentaires / Avertissement de lecture :

Le bilan 2019/20 - UE27 reprend les stocks, la production, la consommation et les échanges du commerce extérieur en tenant compte du "Brexit" (Royaume-Uni hors Union Européenne). Exclusion faite de la production, qui est donné par la CE, le reste des postes du bilan, relatifs au Royaume-Uni, sont issus de la "world sugar balance" (FO Licht). Pour ce qui est du bilan prévisionnel UE27 2020/21, il s'agit de la deuxième version présentée par FranceAgriMer, avec un niveau de production prévisionnelle présenté par la CE au dernier Comité de Gestion (28/01). Le niveau des échanges du Royaume-Uni est également estimé par la CE qui a présenté son premier bilan 2020/21 lors de ce dernier comité de gestion.

Bilans communautaires de sucre (post quotas)

(en 1 000 tonnes, valeur blanc)

	2017/18 - UE28	2018/19 - UE28	2019/20 - UE28 (provisoire)	2019/20 - UE27 (provisoire)	2020/21 - UE27 (prévisionnel)
I - Ressources					
1 - Stocks au 1er octobre	2 197	2 423	1 829	1 704	2 160
- libres	2 197	2 423	1 829	1 704	2 160
- stockage privé	(dont report de 2016/17) 0	0	0	0	0
2 - Production "fraîche"	21 317	17 631	17 398	16 248	14 650
3 - Importations des pays tiers de sucre en l'état	1 317	1 912	1 833	1 713	1 600
4 - Importations des pays tiers de sucre sous forme de produits transformés	613	598	557	591	600
Total des ressources	25 444	22 564	21 618	20 256	19 010
II - Emplois					
1 - Livraisons marché intérieur (y compris sucre réglementaire pour la distillerie)	17 639	17 158	16 555	14 805	15 000
2 - Exportations sur pays tiers de sucre en l'état	3 607	1 771	1 085	1 200	900
3 - Exportations de sucre sous forme de produits transformés	1 775	1 806	1 616	2 091	2 100
Total des emplois	23 021	20 735	19 256	18 096	18 000
III - Stocks au 30 septembre					
- libres	2 423	1 829	2 362	2 160	1 010
- stockage privé	0	0	0	0	0
Total stocks au 30 septembre	2 423	1 829	2 362	2 160	1 010

(1) détail des livraisons sur le marché intérieur 20/21, source CE : sucre Alimentaire = 13,5 Mt , éthanol = 0,70 Mt et Chimie/pharma = 0,8 Mt
Sources : Commission Européenne - FranceAgriMer

Évolution des surfaces betteravières dans l'UE de 1996/97 à 2019/20 (2)

(1 000 ha)

	ALL	AUT	DK	ESP (1)	FIN	FRA	GR	ITA	PB	POR	RU	SUE	UEBL	HON	LET	LIT*	POL	R. TCH	SLO	SLN	BG	RO	CRO	TOTAL
1996/97	514	52	68	159	34	422	40	234	116	1	173	59	103	-	-	-	-	-	-	-	-	-	-	2 009
1997/98	504	51	67	155	34	421	53	284	114	3	170	59	102	-	-	-	-	-	-	-	-	-	-	2 050
1998/99	501	49	66	153	34	412	39	275	112	3	164	59	98	-	-	-	-	-	-	-	-	-	-	1 998
1999/00	489	47	64	135	34	393	40	274	120	8	160	59	104	-	-	-	-	-	-	-	-	-	-	1 960
2000/01	451	43	59	130	32	361	50	249	112	8	146	55	95	-	-	-	-	-	-	-	-	-	-	1 823
2001/02	448	45	56	114	31	386	43	222	109	5	151	54	96	-	-	-	-	-	-	-	-	-	-	1 791
2002/03	459	44	55	114	32	409	42	246	109	9	148	54	98	-	-	-	-	-	-	-	-	-	-	1 850
2003/04	445	43	50	100	29	361	41	215	106	7	136	50	92	48	14	26	286	76	32	5	-	-	-	2 193
2004/05	441	45	48	107	30	348	33	186	99	8	133	47	90	67	14	25	298	70	35	6	-	-	-	2 161
2005/06	428	44	47	104	31	343	42	249	99	8	126	49	87	61	14	22	278	69	33	8	-	-	-	2 173
2006/07	353	40	41	101	25	366	26	94	84	4	106	45	80	48	11	18	241	56	28	7	-	-	-	1 774
2007/08	391	42	39	60	16	353	14	86	82	1	106	41	85	38	-	17	228	54	19	-	2	23	-	1 698
2008/09	390	43	36	51	14	316	14	61	71	-	101	37	64	17	-	9	177	50	11	-	-	20	-	1 482
2009/10	364	44	38	47	15	336	23	62	72	-	103	40	63	14	-	15	192	54	16	-	-	20	-	1 518
2010/11	362	45	39	47	15	342	14	63	71	-	104	39	59	14	-	15	197	54	18	-	-	23	-	1 521
2011/12	398	47	40	45	14	362	6	46	73	-	99	40	64	13	-	18	197	59	18	-	-	19	-	1 558
2012/13	350	49	41	36	12	341	9	53	73	-	104	38	63	18	-	19	192	52	19	-	-	28	-	1 532
2013/14	335	51	38	35	12	361	6	41	73	-	106	35	62	16	-	18	185	65	20	-	-	29	26	1 512
2014/15	348	51	36	39	14	371	7	52	76	-	103	34	60	11	-	16	198	66	22	-	-	29	37	1 569
2015/16	283	45	25	37	13	350	5	38	57	-	74	19	54	15	-	12	172	54	22	-	-	24	16	1 313
2016/17	310	44	33	33	12	375	5	32	67	-	71	30	56	14	-	15	203	52	22	-	-	24	19	1 416
2017/18	385	43	34	37	11	443	6	38	86	-	107	31	65	15	-	15	232	58	23	-	-	28	22	1 678
2018/19	392	31	34	28	10	422	1	34	86	-	97	31	64	14	-	16	239	60	22	-	-	25	17	1 623
2019/20	383	28	29	32	11	393	1	30	81	-	89	27	59	11	-	15	241	58	24	-	-	23	14	1 548
2020/21*	350	26	33	28	12	363	0	28	84	-	92	30	57	12	-	15	252	57	22	-	-	23	12	1 495
2020-21 / 2019-20 (UE27+UK)	-8,6 %	-4,4 %	+13,7 %	-13,3 %	+8,5 %	-7,9 %	-100,0 %	-6,6 %	+3,3 %	-	+3,4 %	+9,2 %	-2,4 %	+2,6 %	-	-0,7 %	+4,6 %	-0,7 %	-5,1 %	-	-	+1,3 %	-14,3 %	-3,4 %

(1) Y compris les surfaces de betteraves destinées au Portugal (7 000 ha en 1997/98 ; 5 000 ha en 1998/99 ; 2 000 ha en 1999/00)

(2) Hors betteraves jus vert.

Évolution des rendements en sucre de betteraves dans l'UE de 1996/97 à 2020/21

(en t/ha)

	ALL	AUT	DK	ESP	FIN	FRA	GR	ITA	PB	POR	RU	SUE	UEBL	HON	LET	LIT	POL	R. TCH	SLO	SLN	BG	RO	CRO	TOTAL	
1996/97	8,14	9,04	7,41	7,52	3,85	9,90	6,63	6,14	8,92	-	8,50	6,75	9,25	-	-	-	-	-	-	-	-	-	-	-	8,19
1997/98	7,98	9,02	8,03	7,32	5,24	11,22	6,87	6,12	8,95	6,33	9,34	6,71	9,98	-	-	-	-	-	-	-	-	-	-	-	8,52
1998/99	8,02	9,51	8,05	7,51	3,53	10,35	5,40	5,80	7,37	8,67	8,79	6,76	8,10	-	-	-	-	-	-	-	-	-	-	-	8,06
1999/00	8,96	10,15	8,64	8,13	4,88	11,51	5,80	6,22	9,31	7,50	9,66	7,29	10,49	-	-	-	-	-	-	-	-	-	-	-	8,98
2000/01	9,67	9,00	9,03	8,45	4,81	11,73	7,36	6,23	9,49	7,13	9,08	7,49	9,92	-	-	-	-	-	-	-	-	-	-	-	9,16
2001/02	8,31	8,87	8,55	8,25	4,71	9,43	7,30	5,78	8,74	6,40	8,10	7,44	8,75	-	-	-	-	-	-	-	-	-	-	-	8,15
2002/03	8,77	9,84	9,38	10,51	5,09	11,48	7,05	5,73	9,39	8,67	9,62	8,00	10,40	-	-	-	-	-	-	-	-	-	-	-	9,14
2003/04	8,49	8,98	9,84	9,14	4,69	10,89	5,00	4,19	10,15	8,57	10,06	8,32	11,18	10,40	4,79	5,12	7,00	7,36	7,28	7,60	-	-	-	-	6,79
2004/05	9,83	10,18	9,83	9,87	4,97	11,91	7,88	6,23	10,47	9,30	10,45	7,91	11,01	7,45	4,79	5,32	6,71	7,99	6,66	6,33	-	-	-	-	9,26
2005/06	9,43	10,59	10,11	10,39	5,77	12,10	7,38	7,16	9,86	9,63	10,64	8,29	10,63	8,08	5,07	5,68	7,36	8,10	7,97	7,50	-	-	-	-	9,21
2006/07	9,22	9,60	9,15	10,63	5,18	11,80	6,52	6,99	10,77	10,20	10,92	6,93	10,69	7,36	3,95	5,37	7,08	8,35	7,33	6,21	-	-	-	-	9,24
2007/08	10,00	8,60	9,70	11,80	6,30	12,60	5,60	9,00	10,80	10,10	9,90	8,70	10,30	6,90	-	7,40	8,40	6,60	7,10	-	2,10	4,10	-	-	9,90
2008/09	9,85	9,50	11,03	11,80	5,10	12,97	5,60	8,10	12,10	-	11,80	8,90	11,28	6,40	-	7,61	7,26	8,30	10,50	-	-	5,65	-	-	10,30
2009/10	11,60	8,70	11,70	11,70	5,90	13,30	4,40	8,20	13,70	-	12,60	10,10	13,30	9,20	-	7,50	8,60	8,90	10,20	-	-	7,30	-	-	11,36
2010/11	9,60	9,90	11,60	11,30	5,60	12,40	7,40	8,80	12,30	-	9,60	8,10	11,70	8,80	-	6,20	7,40	8,50	8,00	-	-	5,30	-	-	9,98
2011/12	10,70	11,70	13,00	11,80	8,50	13,19	6,60	11,10	13,60	-	13,30	10,50	13,60	9,10	-	7,70	9,70	10,40	9,90	-	-	7,80	-	-	11,73
2012/13	11,50	9,50	11,80	11,80	6,20	12,40	5,90	10,40	13,20	-	11,00	9,60	12,10	6,40	-	7,60	9,40	10,90	11,80	-	-	9,30	-	-	11,33
2013/14	11,10	10,20	12,20	12,80	6,10	11,50	6,90	7,00	12,90	-	11,60	10,70	12,70	7,40	-	8,60	9,60	8,30	8,60	-	-	5,80	6,80	-	11,10
2014/15	13,40	10,20	13,40	15,10	6,70	13,70	7,20	8,90	14,50	-	14,00	11,20	13,60	9,80	-	8,90	10,30	8,90	9,30	-	-	7,10	8,60	-	12,10
2015/16	11,80	9,40	12,50	15,20	4,80	12,90	5,10	7,30	13,40	-	13,20	10,30	13,60	7,50	-	8,10	8,50	9,30	7,70	-	-	6,00	6,70	-	10,90
2016/17	12,30	12,00	12,20	15,10	6,10	12,50	6,00	7,80	13,10	-	12,70	10,80	11,40	9,40	-	9,70	10,30	11,90	9,50	-	-	5,80	11,00	-	11,50
2017/18	13,40	11,00	11,50	15,00	6,10	14,10	5,90	8,00	15,40	-	12,70	10,00	15,10	9,30	-	9,30	10,00	11,30	8,00	-	-	7,90	10,30	-	12,70
2018/19	10,80	10,50	10,30	14,30	5,10	12,10	6,70	6,30	12,80	-	11,80	9,10	13,00	7,80	-	9,10	9,20	9,50	7,70	-	-	4,40	7,20	-	10,90
2019/20	11,20	11,40	12,00	16,30	7,00	12,40	6,20	7,70	13,60	-	13,00	11,40	12,80	7,80	-	9,20	8,70	10,30	8,60	-	-	6,50	7,90	-	11,30
2020/21*	11,70	12,20	11,80	13,60	6,00	9,40	-	7,90	13,70	-	11,60	10,50	13,30	8,90	-	9,40	8,30	9,70	7,90	-	-	6,30	10,50	-	11,40
Moy. 11/12 à 15/16	11,70	10,20	12,58	13,34	6,46	12,74	6,34	8,94	13,52	-	12,62	10,46	13,12	8,04	-	7,76	9,50	9,56	9,46	-	-	7,20	7,37	-	11,25
Moy. 16/17 à 20/21	11,88	11,42	11,56	14,86	6,06	12,10	6,20	7,54	13,72	-	12,36	10,36	13,12	8,64	-	9,34	9,30	10,54	8,34	-	-	6,18	9,38	-	11,28

* Données provisoires

Sources : CE, F.O. Licht et FranceAgriMer - janvier 2021

Quotas sucre de 2007/08 à 2016/17

(en 1 000 tonnes, valeur blanc)

	ALL	AUT	DK	ESP	FIN	FRA	GRE	ITA	PB	POR	RU	SUE	UEBL	HON	LET	LIT	POL	R. TCH	SLQ	SLN	BG	RO	(>2013/14) CRO	UE 27 /28	
2007/08																									
Quotas de base	3 655,5	405,8	420,7	903,8	146,1	4 120,7	317,5	778,7	876,6	44,5	1 221,5	325,7	862,1	406,7	66,5	103,0	1 771,4	469,3	210,2	53,0	4,8	109,2	-	17 273,0	
Quotas additionnels / transitoires	-	-	31,7	-	-	-	-	110,2	54,9	-	-	17,7	20,2	-	-	8,0	1,1	5,6	5,9	-	-	-	-	255,3	
Abandons de quotas	-	-	-	16,7	56,1	-	158,8	24,9	-	19,5	-	-	-	108,1	66,5	-	-	102,5	70,1	53,0	-	-	-	676,1	
Total	3 655,5	405,8	452,5	887,2	90,0	4 120,7	158,7	864,1	931,4	25,0	1 221,5	343,4	882,3	298,6	0,0	111,0	1 772,5	372,5	145,9	0,0	4,8	109,2	-	16 852,3	
Total 2007/08 / Total 2006/07	0%	0%	8%	-2%	-38%	0%	-50%	11%	6%	-44%	0%	5%	2%	-27%	-100%	8%	0%	-21%	-31%	-100%	-	-	-	-2%	
2008/09																									
Quotas de base	3 655,5	405,8	452,5	887,2	90,0	4 120,7	158,7	753,8	931,4	25,0	1 221,5	343,4	882,3	298,6	-	111,0	1 772,5	372,5	145,9	0,0	4,8	109,2	-	16 742,1	
Abandons de quotas	757,2	54,8	80,1	256,6	9,0	683,7	-	245,5	126,5	15,0	165,0	50,2	206,1	193,2	-	20,8	366,9	-	33,6	-	4,8	4,5	-	3 273,2	
Total	2 898,3	351,0	372,4	630,6	81,0	3 437,0	158,7	508,4	804,9	10,0	1 056,5	293,2	676,2	105,4	-	90,3	1 405,6	372,5	112,3	0,0	0,0	104,7	-	13 468,8	
Total 2008/09 / Total 2007/08	-21%	-14%	-18%	-29%	-10%	-17%	0%	-41%	-14%	-60%	-14%	-15%	-23%	-65%	-	-19%	-21%	0%	-23%	-	-100%	-4%	-	-20%	
2009/10																									
Quotas de base	2 898,3	351,0	372,4	630,6	81,0	3 437,0	158,7	508,4	804,9	10,0	1 056,5	293,2	676,2	105,4	-	90,3	1 405,6	372,5	112,3	0,0	0,0	104,7	-	13 468,8	
Abandons de quotas	-	-	-	132,1	-	-	-	-	-	-	-	-	-	-	-	-	-	-	-	-	-	-	-	-	132,1
Total	2 898,3	351,0	372,4	498,5	81,0	3 437,0	158,7	508,4	804,9	10,0	1 056,5	293,2	676,2	105,4	-	90,3	1 405,6	372,5	112,3	0,0	0,0	104,7	-	13 336,7	
Total 2009/10 / Total 2008/09	0%	0%	0%	-21%	0%	0%	0%	0%	0%	0%	0%	0%	0%	0%	-	0%	0%	0%	0%	-	0%	0%	-	-1%	
de 2010/11 à 2016/17*																									
Quotas de base	2 898,3	351,0	372,4	498,5	81,0	3 437,0	158,7	508,4	804,9	10,0	1 056,5	293,2	676,2	105,4	-	90,3	1 405,6	372,5	112,3	0,0	0,0	104,7	192,9	13 336,7 13 529,6 (>2013/14)	

* Dont DOM (432 220 tonnes à partir de 2010/11, 480 244 tonnes avant 2010/11)

Source : CE et FranceAgriMer

Production de sucre dans l'UE de 2016/17 à 2020/21

(en 1 000 tonnes, valeur blanc)

	ALL	AUT	DK	ESP	FIN	FRA	GRE	ITA	PB	POR	RU	SUE	UEBL	HON	LET	LIT	POL	R. TCH	SLO	SLN	BG	RO	CRO	UE 27/28
2016/17																								
1. Production "fraîche" (1 000 t de sucre blanc)																								
a) de betteraves	3 568	487	400	468	138	4 133	221	378	873	-	917	336	729	158	-	163	1 961	594	221	-	-	171	363	16 279
b) DOM (cannes)	-	-	-	-	-	548	-	-	-	10	-	-	-	-	-	-	-	-	-	-	-	-	-	558
c) de mélasses	-	-	-	-	-	-	-	-	-	-	-	-	-	-	-	-	-	-	-	-	-	-	-	-
TOTAL (2016/17 / 2015/16)	3 568 -21%	487 24%	400 -16%	468 -23%	138 0%	4 680 -8%	221 14%	378 -45%	873 -20%	10 2579%	917 -37%	336 -12%	729 -14%	158 22%	-	163 -11%	1 961 -1%	594 0%	221 7%	-	-	171 -22%	363 1%	16 837 -14%
2. Reports de 2015/16																								
	221	0	3	121	0	61	0	166	25	-	169	0	35	5	-	0	90	15	0	-	-	14	4	927
3. Production (1+ 2)																								
	3 788	487	403	589	138	4 741	221	544	898	10	1 086	336	764	163	-	163	2 051	608	221	-	-	185	367	17 764
4. Répartition de la production (1 000 t)																								
a) Production sous Quota	2 898	351	372	498	81	3 437	159	508	805	10	1 056	293	676	105	-	90	1 406	372	112	-	-	105	193	13 529
b) Hors Quota	890	136	31	91	57	1 304	63	36	93	-	30	43	88	57	-	73	645	236	109	-	-	80	174	4 234
2017/18 (1ère campagne post quotas sucre)																								
1. Production "fraîche" (1 000 t de sucre blanc)																								
a) de betteraves	5 158	472	397	552	64	6 237	37	305	1 324	-	1 364	307	979	142	-	141	2 314	655	180	-	-	218	229	21 073
b) DOM (cannes)	-	-	-	-	-	244	-	-	-	0	-	-	-	-	-	-	-	-	-	-	-	-	-	244
c) de mélasses	-	-	-	-	-	-	-	-	-	-	-	-	-	-	-	-	-	-	-	-	-	-	-	-
TOTAL [2017/18 / 2016/17 (Q+HQ)]	5 158 45%	472 -3%	397 -1%	552 18%	64 -54%	6 480 38%	37 -84%	305 -19%	1 324 52%	0 -100%	1 364 49%	307 -9%	979 34%	142 -10%	-	141 -14%	2 314 18%	655 10%	180 -19%	-	-	218 28%	229 -37%	21 317 27%
2018/19																								
1. Production "fraîche" (1 000 t de sucre blanc)																								
a) de betteraves	4 222	327	352	396	53	5 092	8	216	1 102	-	1 148	279	828	110	-	147	2 188	573	168	-	-	108	119	17 438
b) DOM (cannes)	-	-	-	-	-	193	-	-	-	0	-	-	-	-	-	-	-	-	-	-	-	-	-	193
c) de mélasses	-	-	-	-	-	-	-	-	-	-	-	-	-	-	-	-	-	-	-	-	-	-	-	-
TOTAL (2018/19 / 2017/18)	4 222 -18%	327 -31%	352 -11%	396 -28%	53 -18%	5 285 -18%	8 -77%	216 -29%	1 102 -17%	0 -	1 148 -16%	279 -9%	828 -15%	110 -22%	-	147 5%	2 188 -5%	573 -13%	168 -6%	-	-	108 -51%	119 -48%	17 631 -17%
2019/20																								
1. Production "fraîche" (1 000 t de sucre blanc)																								
a) de betteraves	4 327	300	362	414	75	4 957	0	182	1 099	-	1 150	288	791	102	-	156	2 065	522	160	-	-	138	107	17 195
b) DOM (cannes)	-	-	-	-	-	203	-	-	-	0	-	-	-	-	-	-	-	-	-	-	-	-	-	203
c) de mélasses	-	-	-	-	-	-	-	-	-	-	-	-	-	-	-	-	-	-	-	-	-	-	-	-
TOTAL (2019/20 / 2018/19)	4 327 2%	300 -8%	362 3%	414 5%	75 41%	5 160 -2%	0 -100%	182 -16%	1 099 0%	0 -	1 150 0%	288 3%	791 -4%	102 -8%	-	156 6%	2 065 -6%	522 -9%	160 -5%	-	-	138 28%	107 -10%	17 398 -1%
2020/21 *																								
1. Production "fraîche" (1 000 t de sucre blanc)																								
a) de betteraves	4 105	320	393	380	69	3 382	0	223	1 140	-	900	311	762	104	-	138	2 100	555	177	-	-	145	126	15 330
b) DOM (cannes)	-	-	-	-	-	220	-	-	-	0	-	-	-	-	-	-	-	-	-	-	-	-	-	220
c) de mélasses	-	-	-	-	-	-	-	-	-	-	-	-	-	-	-	-	-	-	-	-	-	-	-	-
TOTAL (2019/20 / 2018/19)	4 105 -5%	320 7%	393 8%	380 -8%	69 -7%	3 602 -30%	0 -	223 22%	1 140 4%	0 -	900 -22%	311 8%	762 -4%	104 3%	-	138 -12%	2 100 2%	555 6%	177 11%	-	-	145 5%	126 18%	15 550 -11%

* chiffres prévisionnels

Source : UE et FranceAgriMer- janvier 2021

Prix moyens du sucre blanc communautaire Octobre 2006 - Septembre 2018

Prix de vente moyen		
	Sucre du quota	Sucre industriel
	€/t	€/t
oct-06	631	286
nov-06	631	294
déc-06	631	294
janv-07	628	284
févr-07	627	288
mars-07	626	283
avr-07	626	298
mai-07	624	293
juin-07	620	297
juil-07	619	301
août-07	618	319
sept-07	618	305
oct-07	617	287
nov-07	616	277
déc-07	618	278
janv-08	612	289
févr-08	596	271
mars-08	604	271
avr-08	603	261
mai-08	606	264
juin-08	607	263
juil-08	598	263
août-08	601	263
sept-08	595	267
oct-08	578	270
nov-08	574	276
déc-08	574	285
janv-09	564	292
févr-09	551	311
mars-09	567	294
avr-09	564	295
mai-09	566	306
juin-09	563	312
juil-09	562	305
août-09	561	300
sept-09	555	333
oct-09	499	283
nov-09	493	337
déc-09	495	315
janv-10	479	320
févr-10	474	349
mars-10	477	350
avr-10	477	338
mai-10	479	313
juin-10	476	338
juil-10	478	310
août-10	479	320
sept-10	485	319

Prix de vente moyen		
	Sucre du quota	Sucre industriel
	€/t	€/t
oct-10	485	328
nov-10	486	326
déc-10	486	343
janv-11	498	324
févr-11	505	332
mars-11	517	339
avr-11	529	325
mai-11	536	342
juin-11	538	344
juil-11	548	364
août-11	564	352
sept-11	572	375
oct-11	634	473
nov-11	645	389
déc-11	654	389
janv-12	683	385
févr-12	699	391
mars-12	710	415
avr-12	715	425
mai-12	711	427
juin-12	706	428
juil-12	709	405
août-12	713	372
sept-12	708	400
oct-12	720	394
nov-12	728	394
déc-12	724	376
janv-13	738	375
févr-13	724	362
mars-13	726	359
avr-13	730	374
mai-13	725	364
juin-13	722	362
juil-13	713	364
août-13	709	370
sept-13	689	360
oct-13	657	364
nov-13	647	340
déc-13	624	348
janv-14	627	357
févr-14	603	337
mars-14	604	331
avr-14	573	343
mai-14	574	330
juin-14	562	319
juil-14	536	320
août-14	532	326
sept-14	509	310

Prix de vente moyen		
	Sucre du quota	Sucre industriel
	€/t	€/t
oct-14	455	328
nov-14	449	323
déc-14	435	324
janv-15	422	314
févr-15	414	299
mars-15	419	316
avr-15	417	297
mai-15	419	287
juin-15	414	279
juil-15	415	297
août-15	419	308
sept-15	425	311
oct-15	417	293
nov-15	423	289
déc-15	427	326
janv-16	429	299
févr-16	427	292
mars-16	433	311
avr-16	428	284
mai-16	434	309
juin-16	437	320
juil-16	438	328
août-16	442	335
sept-16	450	371
oct-16	470	319
nov-16	480	348
déc-16	479	374
janv-17	496	352
févr-17	497	349
mars-17	495	371
avr-17	495	368
mai-17	497	346
juin-17	498	364
juil-17	501	378
août-17	501	359
sept-17	490	345
oct-17	422	
nov-17	411	
déc-17	400	
janv-18	371	
févr-18	372	
mars-18	376	
avr-18	362	
mai-18	368	
juin-18	361	
juil-18	346	
août-18	350	
sept-18	347	

* Prix de vente du sucre des fabricants à partir du 01/10/2017 (post quotas sucre)

Source : Commission européenne

Prix de référence	
	Sucre du quota
	€/t
1er juillet 2006	631,9
1er octobre 2009	541,5
depuis le 1/10/2009	404,4

Régions de l'UE retenues par la CE :

R1: AT-CZ-DK-FI-HU-LT-PL-SE-SK

R2: BE-DE-FR-UK-NL

R3: BG-ES-GR-HR-IT-PT-RO

(1)

(1) Prix régionaux, en septembre 2018 :

- R1 : 338 €/t
- R2 : 340 €/t
- R3 : 398 €/t

Prix moyens du sucre blanc communautaire, par régions *
 Octobre 2017 - Septembre 2019

	Moyenne UE (€/t)	Écart type	Région 1 (€/t)	Région 2 (€/t)	Région 3 (€/t)
oct-17	422	49	423	418	447
nov-17	411	44	407	405	455
déc-17	400	44	398	393	452
janv-18	371	29	376	365	407
févr-18	372	33	371	367	408
mars-18	376	27	371	374	399
avr-18	365	35	366	361	386
mai-18	368	30	369	365	383
juin-18	361	30	363	359	375
juil-18	347	35	350	341	371
août-18	347	38	338	345	381
sept-18	347	52	338	340	398
oct-18	321	46	325	309	380
nov-18	320	36	329	308	368
déc-18	314	37	323	300	370
janv-19	312	35	315	301	367
févr-19	314	34	322	303	365
mars-19	314	33	321	304	365
avr-19	319	31	324	311	365
mai-19	320	31	325	309	361
juin-19	321	33	325	311	383
juil-19	320	35	324	308	386
août-19	320	32	321	310	381
sept-19	328	31	333	316	375
oct-19	332	38	338	320	399
nov-19	334	39	345	321	403
déc-19	342	43	357	326	409
janv-20	360	48	368	347	445
févr-20	371	47	379	358	450
mars-20	375	40	383	364	445
avr-20	379	39	384	371	451
mai-20	375	40	386	363	453
juin-20	379	39	380	367	458
juil-20	378	38	378	367	463
août-20	378	41	383	365	465
sept-20	376	41	381	362	459
oct-20	381	35	378	371	451
nov-20	379	33	382	369	445
Prix de seuil					
€/t					
404,4					

* R1: AT-CZ-DK-FI-HU-LT-PL-SE-SK

R2: BE-DE-FR-UK-NL

R3: BG-ES-GR-HR-IT-PT-RO

Evolution des prix moyens de vente du sucre blanc communautaire d'octobre 2006 à novembre 2020 (en €/t)

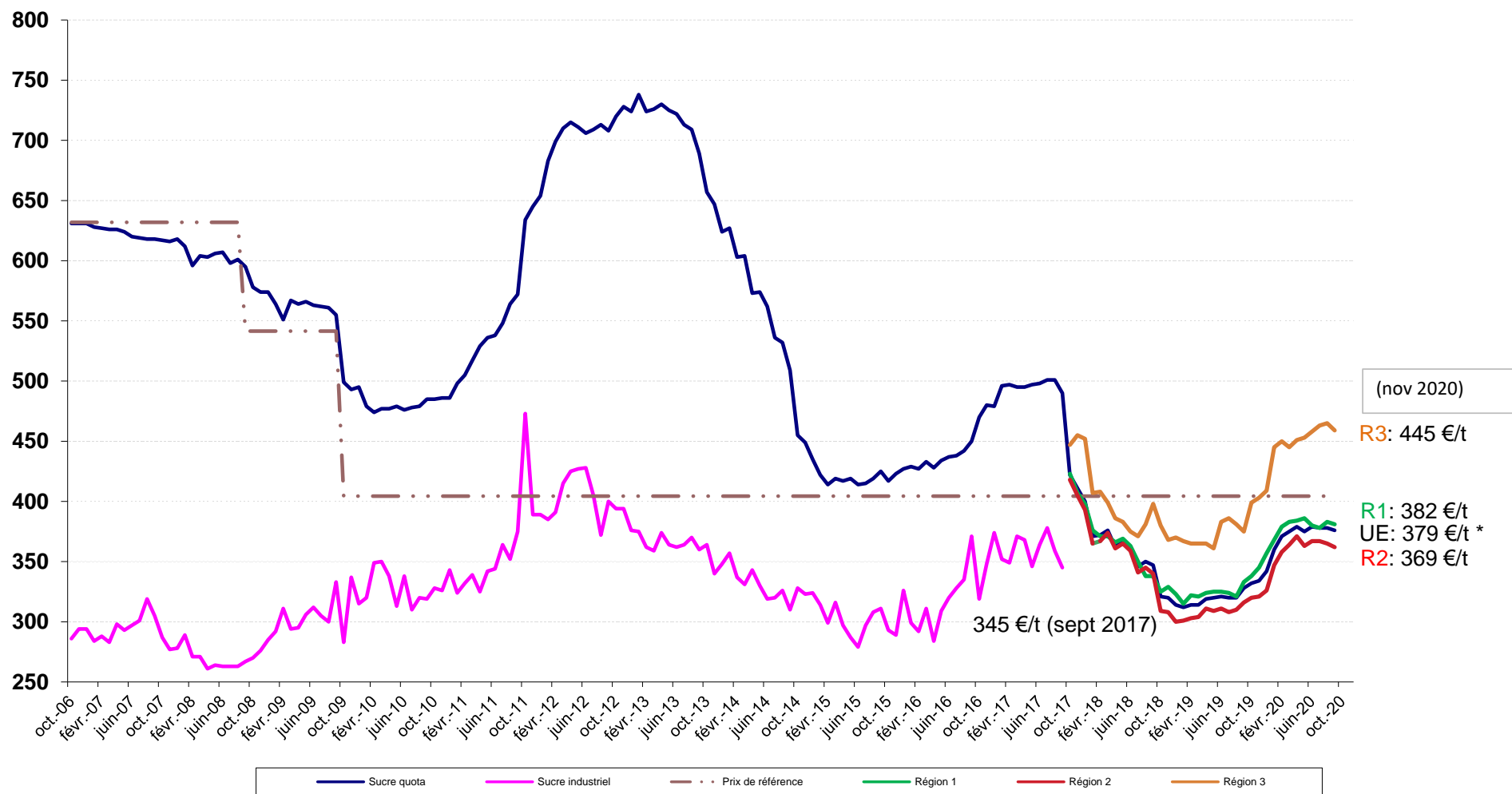

* Prix du sucre post quotas > 01/10/2017 (fabricants)

Source : CE

III – La situation française

Bilan français

Note méthodologique

Le bilan français du sucre est, à l'instar du bilan communautaire, un **bilan d'approvisionnement ou bilan de consommation**, conformément à l'article 22 du règlement 952/06. Les remarques méthodologiques apportées en pages 20 et 21 de ce bulletin sont également vrais pour le bilan français. Il renseigne sur une période donnée (campagne de 12 mois), l'ensemble des emplois d'un produit donné (en l'occurrence le sucre) et les ressources mobilisées pour équilibrer ces emplois.

Il répartit le sucre par campagne de consommation ou d'utilisation et non par campagne de production (notamment du fait de la présence de sucre produit lors de la campagne précédente dans les stocks initiaux).

La plupart des postes du bilan français du sucre du quota comme du sucre hors-quota sont connus sur la base des déclarations des opérateurs (fabricants, utilisateurs de sucre, exportateurs et importateurs) et des services douaniers, à l'exception notable du poste 'Consommation intérieure' qui est estimé par différence avec les autres postes du bilan.

En toute rigueur ce que l'on appelle consommation de sucre lors d'une campagne ne correspond pas à l'utilisation finale de ce sucre pour au moins deux raisons :

les emplois de sucre décrivent les volumes de sucre **achetés** sur le marché intérieur par les industries utilisatrices ou bien exportés sur le reste de l'UE et les pays tiers. Or il peut y avoir un décalage de plusieurs mois entre l'achat et/ou la livraison de sucre et son utilisation finale, par exemple pour le sucre industriel ; les quantités de sucre vendues et livrées ne correspondent donc pas obligatoirement aux quantités de sucre utilisées ou incorporées lors d'une campagne.

Le sucre alimentaire livré sur le marché intérieur n'est pas totalement consommé, au sens alimentaire du terme. Comme tout produit alimentaire, une partie de ce sucre fait l'objet de pertes ou de non consommation.

1. Ressources

L'ensemble des **ressources** regroupe les stocks initiaux en début de campagne, la production disponible de sucre de la campagne, les importations de sucre en l'état et dans les produits transformés :

1. Stock initial : par définition il est nul pour le sucre hors-quota ; pour le sucre du quota il s'agit du sucre de la campagne précédente non vendu au 30 septembre, propriété des fabricants, des raffineurs ou des sucres détenus à l'intervention publique en France. Le stock initial en début de campagne est égal au stock à la fin de la campagne précédente.

2. Report de sucre : ressource du bilan du sucre du quota, il correspond au sucre hors quota de la campagne précédente non vendu et qui devient le premier sucre du quota de la campagne en cours. Ce poste peut inclure le cas échéant les quantités de sucre du quota ayant fait l'objet d'une décision de **retrait** lors de la campagne précédente.

3. Production fraîche : il s'agit de la production fraîche, qui diffère de la production réglementaire. Cette dernière s'obtient en ajoutant à la production fraîche le report de sucre hors quota de la campagne précédente et en déduisant la quantité de sucre hors quota qui sera reportée sur la campagne suivante. Elle comprend en outre les sirops de sucre destinés à la production d'éthanol (calculé en équivalent sucre). La production fraîche est répartie entre quota et hors quota. La production disponible sous quota correspond au total de la production fraîche sous quota (c'est-à-dire le quota quand celui-ci est intégralement produit moins le report). La production hors quota s'obtient ensuite par différence entre la production fraîche de la campagne et la production fraîche sous quota. La production fraîche de sucre fait l'objet d'estimations jusqu'en décembre à partir des surfaces betteravières et d'une estimation des rendements moyens. En mars de l'année suivante, une fois la campagne de production achevée, les estimations de production sont remplacées par le chiffre issu de la déclaration provisoire des fabricants. Enfin, en décembre, est disponible le chiffre définitif de production, toujours sur la base des déclarations obligatoires des fabricants.

4. Importations de sucre en l'état : estimées en cours de campagne à la fois sur la base des contingents préférentiels, des certificats demandés et sur la base des statistiques douanières mensuelles.

5. Importations de sucre dans les produits transformés : estimées en cours de campagne sur la base des quantités importées lors la campagne

précédente. Elles regroupent en leur affectant un coefficient de teneur en sucre (fixé par la Commission) les importations de produits contenant du sucre. Elles sont ensuite définitivement fixées sur la base des données enregistrées par les services douaniers.

II. Emplois :

Les ressources précédentes permettent d'équilibrer les emplois (consommation) suivants : les exportations vers pays tiers (sucre en l'état et dans les produits transformés), les stocks de fin de campagne, le report de sucre hors quota, et les livraisons sur le marché intérieur

1. Livraisons sur le marché intérieur : elles comprennent le sucre destiné à la consommation humaine, le sucre hors quota destiné aux utilisations non alimentaires et à la production d'alcool

Sucre alimentaire : désigne le sucre du quota livré comme sucre alimentaire. En toute rigueur, il correspond aux ventes de sucre destiné à la consommation alimentaire et diffère de celle-ci par le fait qu'une partie du sucre alimentaire vendu n'est pas consommé (pertes). C'est le seul poste qui ne fait l'objet d'aucune déclaration. Estimé en cours de campagne, en général sur la base de la précédente campagne, il est ensuite obtenu par différence entre l'ensemble des ressources de sucre du quota et les utilisations connues de sucre du quota (les exportations et le stock final). Il prend en compte le sucre de bouche et le sucre incorporé dans les produits transformés, les ventes aux ménages et aux collectivités,

1.1 Industries chimiques et pharmaceutiques : volumes de sucre hors-quota livré comme sucre industriel aux industries chimiques, pharmaceutiques et de la levure. Il s'agit bien des quantités de sucre livrées et non des quantités de sucre utilisées par ces industries. Ce poste est estimé en cours de campagne sur la base des déclarations mensuelles de livraisons de sucre industriel par les fabricants. La période de référence est une campagne de 14 mois, du 1^{er} Octobre de l'année n au 30 novembre de l'année n+1.

1.2 Producteurs d'alcool : volumes de sucre (sirops) livrés en distilleries pour la production d'alcool (dont alcool carburant)

2. Exportations vers pays tiers et livraisons vers l'UE de sucre en l'état : estimées en cours de

campagne sur la base des certificats demandés (quota et hors quota), voire du niveau des exportations de la campagne précédente, elles sont ensuite estimées sur la base des données enregistrées par les services douaniers (données mises à jour et définitivement fixées au bout de 12 mois). S'agissant des RUP (régions ultra périphériques de l'Europe), les quantités livrées font l'objet d'une déclaration et portent sur une période de référence allant du 1^{er} Octobre de l'année n au 31 décembre de l'année n+1.

3. Exportations de sucre dans les produits transformés : estimées en cours de campagne sur la base des quantités exportées lors la campagne précédente. Elles regroupent en leur affectant un coefficient de teneur en sucre les exportations de produits contenant du sucre. Elles sont ensuite estimées sur la base des données enregistrées par les services douaniers (données mises à jour et définitivement fixées au bout de 12 mois).

III. Stocks fin de campagne :

. Stock de fin de campagne : défini pour le sucre du quota, il est estimé en cours de campagne, et définitivement fixé lors de la campagne suivante sur la base des déclarations des fabricants

. Report : estimé en cours de campagne, il fait l'objet d'une déclaration de la part des fabricants au plus tard le 15 avril de la campagne. Le report peut donc être connu dans les mois suivants.

Bilans français de sucre

(en 1 000 tonnes, valeur blanc)

	2014/15 (Octobre- Septembre) (1)			2015/16 (Octobre- Septembre) (1)			2016/17 (Octobre- Septembre) (1)		
	Quota	Hors quota	Total	Quota	Hors quota	Total	Quota	Hors quota	Total
I - Ressources									
1 - Stocks au 1 ^{er} octobre	401	0	401	169	0	169	207	0	207
- libres	401	0	401	169	0	169	207	0	207
- intervention	0		0	0		0	0		0
2 - Report	6		6	197		197	61		61
3 - Production	3 431	1 641	5 072	3 240	1 327	4 566	3 376	1 304	4 680
- Métropole (2)	2 999	1 578	4 577	2 808	1 204	4 012	2 944	1 189	4 133
- DOM	432	63	495	432	123	555	432	115	548
4 - Importations de sucre en l'état	342	0	342	329	0	329	338	0	338
3.1. Importations ACP et autres	105	0	105	75	0	75	81	0	81
3.2. Importations de l'UE	237		237	254		254	257		257
5 - Importations de sucre sous forme de produits transformés	751		751	845		845	743		743
6 - Remise en vente de sucre hors quota	0		0	0		0	0		0
Total des ressources	4 931	1 641	6 571	4 780	1 327	6 107	4 725	1 304	6 029
II - Emplois									
1 - Livraisons sur le marché intérieur	2 080	1 088	3 168	1 852	870	2 722	1 909	587	2 496
1.1. Sucre alimentaire	2 080		2 080	1 852		1 852	1 909		1 909
1.2. Sucre pour Alcool et Ethanol		798	798		550	550		380	380
1.3. Sucre pour Chimie et Pharmacie		290	290		320	320		207	207
2 - Exportations de sucre en l'état	1 857	355	2 213	1 810	396	2 206	1 818	365	2 183
2.1. Exportations vers l'UE (hors Belgique)	1 839	62	1 901	1 806	35	1 841	1 783	38	1 821
2.2. Exportations vers les pays tiers	18	280	298	3	349	353	35	315	350
- avec restitutions	0		0	0		0	0		0
- sans restitutions	18		18	3		3	35		35
- sucre hors quota		280	280		349	349		315	315
2.3. Livraisons RUP		13	13		12	12		12	12
3 - Exportations de sucre sous forme de produits transformés	824		824	912		912	858		858
4 - Remise en vente de sucre hors quota		0	0		0	0		0	0
Total des utilisations	4 761	1 443	6 205	4 573	1 266	5 839	4 585	952	5 537
III - Stocks au 30 septembre									
- libres	169	0	169	207	0	207	140	0	140
- intervention	0	0	0	0	0	0	0	0	0
- report / retrait	0	197	197	0	61	61	0	352	352
Total des stocks au 30 septembre	169	197	367	207	61	268	140	352	492

(1) - Les différences qui peuvent être constatées entre les différents totaux sont liés à des écarts d'arrondis.

(2) - Détail de la production réglementaire 2014/15 (hors report de 2013/14) : production physique sucre de betteraves - TAF pour les DOM - TAF pour l'UE + TAF de l'UE (5 115 - 239 - 299 + 0 = 4 577)

- Détail de la production réglementaire 2015/16 (hors report de 2014/15) : production physique sucre de betteraves - TAF pour les DOM - TAF pour l'UE + TAF de l'UE (4 515 - 313 - 190 + 0 = 4 012)

- Détail de la production réglementaire 2016/17 (hors report de 2015/16) : production physique sucre de betteraves - TAF pour les DOM - TAF pour l'UE + TAF de l'UE (4 681 - 296 - 252 + 0 = 4 133)

Sources : COMEXT, FranceAgriMer

Commentaires / Avertissement de lecture :

Le bilan 2019/20 UE27, encore provisoire, reprend les échanges du commerce extérieur français avec le Royaume-Uni en dehors de l'Union Européenne. Pour le bilan prévisionnel 2020/21 (UE27), il s'agit là de la deuxième version, qui s'appuie sur un rendement de sucre extractible de 9,3 t/ha, en retrait de 26% par rapport à 2019/20 (12,6 t/ha). Cette situation reflète la baisse de la production de betteraves liée à la sécheresse estivale et à la jaunisse virale, estimée par le SSP (agreste) au mois de décembre 2020. Pour le moment, ces informations sont donc à prendre avec toutes les précautions nécessaires. Toutefois, suivant ce rendement, la production de sucre de betteraves pour 2020/21 pourrait se situer autour de 3,4 Mt, contre 5 Mt en 2019/20.

Bilans français de sucre (Post Quotas)

(en 1 000 tonnes, valeur blanc)

	2017/18 - UE28 (Oct.- Sept.) (1)	2018/19 - UE28 (Oct.- Sept.) (1)	2019/20 - UE28 (Oct.- Sept.) (1) Provisoire	2019/20 - UE27 (Oct.- Sept.) (1) Provisoire	2020/21 - UE27 (Oct.- Sept.) (1) Prévisionnel
	Total	Total	Total	Total	Total
I - Ressources					
1 - Stocks au 1 ^{er} octobre	492	556	560	560	762
- libres	492	556	560	560	762
<i>(dont report de 2016/17)</i>					
- stockage privé	0	0	0	0	0
2- Production	6 480	5 285	5 187	5 187	3 602
- Métropole	6 237	5 092	4 969	4 969	3 382
- DOM	244	193	218	218	220
3 - Importations de sucre en l'état	313	284	241	241	400
3.1. Importations de l'UE	228	207	173	165	280
3.2. Importations des Pays Tiers	85	77	68	76	120
4 - Importations de sucre sous forme de produits transformés	731	742	680	680	692
Total des ressources	8 016	6 867	6 668	6 668	5 456
II - Emplois					
1 - Livraisons sur le marché intérieur <i>(y compris sucre réglementaire pour la distillerie)</i>	3 232	2 824	2 830	2 830	2 770
2 - Exportations de sucre en l'état	3 412	2 703	2 389	2 389	1 800
2.1. Exportations vers l'UE	2 075	2 133	2 129	1 866	1 650
2.2. Exportations vers les pays tiers <i>(y compris exportations de sucre français depuis autres Etats Membres)</i>	1 337	570	260	523	150
3 - Exportations de sucre sous forme de produits transformés	816	779	686	686	684
Total des utilisations	7 460	6 306	5 905	5 905	5 254
III - Stocks au 30 septembre					
- libres	556	560	762	762	201
- stockage privé	0	0	0	0	0
Total des stocks au 30 septembre	556	560	762	762	202

(1) - Les différences qui peuvent être constatées entre les différents totaux sont liés à des écarts d'arrondis.

Sources : COMEXT, FranceAgriMer

Diagramme de gestion
de la campagne sucrière française 2019/20
1^{er} octobre 2019 - 30 septembre 2020

(en t de sucre blanc)

Production "fraîche"			
métropole	4 969 260	Stocks au 01.10.19 :	
DOM	217 624	- Stocks libres	560 222
		- Stockage privé	0
	5 186 884		
		Production "fraîche"	5 186 884
		Importations Pays Tiers	68 327
		Importations de l'UE	172 733
		Balance des produits sucrés	-6 684
		Ventes pour la consommation intérieure *	Sorties vers UE
			Sorties Pays tiers
octobre	310 642	206 648	36 662
novembre	245 610	198 583	27 062
décembre	191 026	159 407	16 903
janvier	215 563	210 183	14 491
février	236 609	192 871	18 821
mars	246 210	195 854	13 871
avril	234 662	146 047	11 959
mai	236 920	160 541	14 902
juin	248 491	162 949	28 596
juillet	206 497	188 356	25 657
août	202 361	158 153	24 501
septembre	255 514	149 163	26 739
Total	2 830 104	2 128 755	260 164
à réaliser	0	0	0
	Livraisons sur le marché intérieur	Exports UE	Exports PT
Total Prévisionnel Campagne 2019/20	2 830 104	2 128 755	260 164
STOCKS DE FIN DE CAMPAGNE au 30 septembre 2020			
	Stocks libres		762 459
		Stockage privé	0

* Les livraisons sur le marché intérieur comprennent le sucre réglementaire pour la distillerie

Source : Douanes, FranceAgriMer

Bilans français mensuels -
estimation des ventes pour la consommation intérieure
Campagne 2020/21

(en t de sucre blanc)

	septembre 2020	TOTAL 01.10.19 30.09.20	octobre 2020	TOTAL 01.10.20 31.10.20
I - APPORTS SUR LE MARCHÉ				
a) Mises sur le marché par les fabricants	287 729	4 199 872	501 033	501 033
b) Importations de l'UE :				
- en l'état	16 998	172 733	14 714	14 714
- produits transformés	57 256	615 429	54 141	54 141
c) Importations des pays tiers :				
- en l'état	5 358	68 327	6 763	6 763
- produits transformés	6 424	64 304	7 268	7 268
 TOTAL	 373 765	 4 958 748	 583 919	 583 919
II - EXPORTATIONS				
a) Sur l'UE :				
- en l'état	155 333	2 135 870	147 334	147 334
- produits transformés	41 257	483 702	33 734	33 734
b) Sur pays tiers :				
- en l'état	20 569	239 382	38 325	38 325
- produits transformés	18 477	202 715	27 503	27 503
 TOTAL	 235 636	 3 061 669	 246 896	 246 896
III LIVRAISONS MARCHÉ INTERIEUR (I - II)	138 129	2 712 719	337 023	337 023
- Métropole	131 879	2 649 899	333 956	333 956
- DOM	6 250	62 820	3 067	3 067

Sources: Douanes et FranceAgriMer

Évolution des ventes pour la consommation intérieure (1)
jusqu'au mois d'octobre 2020

(en t de sucre blanc)

MOIS	CAMPAGNE 2010/11		CAMPAGNE 2011/12		CAMPAGNE 2012/13		CAMPAGNE 2013/14		CAMPAGNE 2014/15		CAMPAGNE 2015/16		CAMPAGNE 2016/17		CAMPAGNE 2017/18		CAMPAGNE 2018/19		CAMPAGNE 2019/20		CAMPAGNE 2020/210		
	Ventes du mois	Ventes cumulées	Ventes du mois	Ventes cumulées	Ventes du mois	Ventes cumulées	Ventes du mois	Ventes cumulées	Ventes du mois	Ventes cumulées	Ventes du mois	Ventes cumulées	Ventes du mois	Ventes cumulées	Ventes du mois	Ventes cumulées	Ventes du mois	Ventes cumulées	Ventes du mois	Ventes cumulées	Ventes du mois	Ventes cumulées	
octobre	217 925	217 925	202 193	202 193	225 127	225 127	267 804	267 804	294 430	294 430	228 906	228 906	236 259	236 259	211 032	211 032	241 505	241 505	310 642	310 642	(2)	337 023	337 023
novembre	215 591	433 516	215 163	417 356	236 209	461 336	279 001	546 805	151 327	445 757	184 044	412 950	235 056	471 315	205 161	416 193	225 450	466 955	(2)	245 610	556 251		
décembre	195 788	629 304	205 061	622 417	156 090	617 426	160 579	707 384	215 282	661 039	203 236	616 186	154 455	625 770	194 108	610 301	217 572	684 527	(2)	191 026	747 277		
janvier	235 124	864 428	236 351	858 768	248 323	865 749	269 639	977 023	255 385	916 424	240 771	856 957	257 000	882 770	336 222	946 523	273 540	958 067	(2)	215 563	962 839		
février	253 550	1 117 978	328 889	1 187 657	265 451	1 131 200	172 214	1 149 237	240 266	1 156 690	266 358	1 123 315	175 544	1 058 314	258 664	1 205 187	253 689	1 211 756	(2)	236 609	1 199 448		
mars	252 591	1 370 569	279 698	1 467 355	300 215	1 431 415	314 390	1 463 627	244 502	1 401 192	266 997	1 390 312	223 080	1 281 394	286 015	1 491 202	256 860	1 468 616	(2)	246 210	1 445 658		
avril	226 728	1 597 297	253 699	1 721 054	343 033	1 774 448	286 854	1 750 481	293 492	1 694 684	242 895	1 633 207	215 763	1 497 157	279 555	1 770 757	237 025	1 705 641	(2)	234 662	1 680 320		
mai	243 847	1 841 144	227 184	1 948 238	253 635	2 028 083	291 081	2 041 562	247 612	1 942 296	239 335	1 872 542	232 633	1 729 790	282 063	2 052 820	267 337	1 972 978	(2)	236 920	1 917 241		
juin	263 405	2 104 549	288 466	2 236 704	234 902	2 262 985	312 022	2 353 584	295 038	2 237 334	258 810	2 131 352	259 152	1 988 942	281 676	2 334 496	242 817	2 215 795	(2)	248 491	2 165 732		
juillet	201 465	2 306 014	206 890	2 443 594	253 022	2 516 007	202 823	2 556 407	268 755	2 506 089	196 458	2 327 810	210 522	2 199 464	246 556	2 581 052	229 845	2 445 640	(2)	206 497	2 372 230		
août	187 641	2 493 655	215 841	2 659 435	220 465	2 736 472	278 549	2 834 956	302 233	2 808 322	229 535	2 557 345	206 904	2 406 368	244 610	2 825 662	225 993	2 671 633	(2)	202 361	2 574 590		
septembre	238 351	2 732 006	257 933	2 917 368	273 690	3 010 162	297 354	3 132 310	208 828	3 017 150	198 529	2 755 874	59 566	2 465 934	255 351	3 081 013	221 697	2 893 330	(2)	138 129	2 712 719		

(1) Les chiffres indiqués incluent le sucre industriel (fin du régime des quotas en septembre 2017).

(2) Chiffres encore provisoires.

Source : FranceAgriMer

Évolution des ventes pour la consommation intérieure (1)
en cumul mobile sur douze mois, jusqu'au mois d'octobre 2020

(en t de sucre blanc)

MOIS	Année 2008	Année 2009	Année 2010	Année 2011	Année 2012	Année 2013	Année 2014	Année 2015	Année 2016	Année 2017	Année 2018	Année 2019	Année 2020
janvier	2 841 564	2 850 633	2 640 418	3 183 662	2 726 346	2 924 349	3 121 436	3 071 711	2 957 683	2 781 687	2 529 687	3 092 557	(2) 2 898 102
février	2 849 955	2 822 706	2 676 537	3 193 931	2 801 685	2 860 911	3 028 199	3 139 763	2 983 775	2 690 873	2 612 807	3 087 582	(2) 2 881 022
mars	2 915 411	2 765 390	2 965 441	2 938 701	2 828 792	2 881 428	3 042 374	3 069 875	3 006 270	2 646 956	2 675 742	3 058 427	(2) 2 870 372
avril	2 957 574	2 797 827	2 936 157	2 888 950	2 855 763	2 970 762	2 986 195	3 076 513	2 955 673	2 619 824	2 739 534	3 015 897	(2) 2 868 009
mai	2 969 114	2 824 546	2 822 914	2 961 818	2 839 100	2 997 213	3 023 641	3 033 044	2 947 396	2 613 122	2 788 964	3 001 171	(2) 2 837 593
juin	2 954 637	2 858 971	2 777 427	2 964 582	2 864 161	2 943 649	3 100 761	3 016 060	2 911 168	2 613 464	2 811 488	2 962 312	(2) 2 843 267
juillet	2 999 556	2 404 279	3 203 605	2 963 489	2 869 586	2 989 781	3 050 562	3 081 992	2 838 871	2 627 528	2 847 522	2 945 601	(2) 2 819 920
août	3 031 610	2 407 657	3 366 077	2 734 307	2 897 786	2 994 405	3 108 646	3 105 676	2 766 173	2 604 897	2 885 228	2 926 984	(2) 2 796 287
septembre	3 152 523	2 261 175	3 394 298	2 732 006	2 917 368	3 010 162	3 132 310	3 017 150	2 755 874	2 465 934	3 081 013	2 893 330	(2) 2 712 719
octobre	3 057 018	2 279 345	3 411 661	2 716 274	2 940 302	3 052 839	3 158 936	2 951 626	2 763 227	2 440 707	3 111 486	2 962 467	(2) 2 739 100
novembre	3 059 636	2 392 764	3 252 544	2 715 846	2 961 348	3 095 631	3 031 262	3 213 249	2 814 239	2 410 812	3 131 775	(2) 2 982 626	
décembre	2 885 407	2 571 373	3 233 137	2 725 119	2 912 377	3 100 120	3 085 965	3 614 153	2 765 458	2 450 465	3 155 239	(2) 2 956 080	

(1) Les chiffres indiqués incluent les tonnages utilisés de sucre industriel (fin du régime des quotas en septembre 2017).

(2) Chiffres encore provisoires.

Source : FranceAgriMer

État des stocks de sucre détenus en France par les fabricants
au dernier jour de chaque mois - 2020/2021 (en tonnes)

	août 2 020	septembre 2020	octobre 2020
I - Sucres détenus par le déclarant			
- Métropole	1 068 203	750 303	1 327 587
- Réunion	55 731	89 608	90 541
- Antilles	13 325	12 156	10 721
Total	1 137 259	852 067	1 428 849
Dont production de la campagne suivante	51 664	89 608	
II - Stockage Privé			
- Entrées			
- Sorties			
Total			
-Sucres sous régime de perfectionnement actif	0	0	0
III - Stock total	1 137 259	852 067	1 428 849

Source : FranceAgriMer

IV– La situation des DOM

Bilans DOM simplifiés (juillet - juin)

En raison de l'application stricte des règles relatives à la confidentialité, notamment pour les échanges du commerce extérieur, il n'est plus possible de maintenir les bilans DOM, à compter du mois de mars 2019

(en t de sucre blanc)

	2016/17 (Juillet - Juin)			2017/18 (fin des quotas sucre à compter du 1er oct 2017) (Juillet - Juin) Provisoire			2018/19 (Juillet - Juin) Prévisionnel		
	Antilles	Réunion	Total	Antilles	Réunion	Total	Antilles	Réunion	Total
I - Ressources									
1 - Stocks au 1er juillet	77 824	13 598	91 423	105 887	24 888	130 775	106 344	27 335	133 679
2 - Production	210 138	337 536	547 674	52 595	191 247	243 842	38 818	143 108	181 926
<i>dont TAF métropole (à déduire)</i>	<i>150 784</i>	<i>145 596</i>	<i>296 380</i>						
3 - Importations de sucre en l'état	11 825	395	12 220	11 033	3 116	14 149	11 120	6 091	17 211
3.1. Importations des pays tiers	47	21	68	13	16	29	15	5	20
3.2. Importations de l'UE	11 778	374	12 152	11 020	3 100	14 120	11 105	6 086	17 191
Total des ressources (Hors TAF)	149 003	205 933	354 936	169 515	219 251	388 767	156 282	176 534	332 816
II - Utilisations									
1 - Consommation intérieure	12 572	21 872	34 444	13 234	20 907	34 141	14 345	19 629	33 974
2 - Exportations de sucre en l'état	30 544	159 173	189 717	49 937	171 010	220 947	47 799	143 383	191 182
2.1. Exportations vers l'UE	30 544	159 173	189 717	49 937	170 921	220 858	47 799	143 293	191 092
2.2. Exportations vers les pays tiers	0	0	0	0	89	89	0	90	90
Total des utilisations	43 116	181 045	224 161	63 171	191 917	255 088	62 144	163 012	225 156
III - Stocks au 30 juin									
- libres	105 887	24 888	130 775	106 344	27 335	133 679	94 138	13 522	107 660
Total des stocks au 30 juin	105 887	24 888	130 775	106 344	27 335	133 679	94 138	13 522	107 660

Sources : FranceAgriMer

Méthodologie :

Il s'agit, ici, d'un bilan simplifié de sucre en l'état, en valeur blanc (nc 1701), hors TAF et hors produits transformés. Contrairement à un bilan d'approvisionnement traditionnel, la consommation est issue de la déclaration des fabricants de sucre des DOM et c'est le stock, en fin de campagne, qui devient le poste d'ajustement. En dehors de la production de sucre (déclarée), les autres postes d'approvisionnements et emplois sont issus du commerce extérieur français.

Production des DOM - octobre 2020

	2017/18 *			2018/19			2019/20			2020/2021		
	Reunion	Antilles	Total DOM	Reunion	Antilles	Total DOM	Reunion	Antilles	Total DOM	Reunion	Antilles	Total DOM
juillet	6 805		6 805	7 633	0	7 633	20 671	0	20 671	20 745	0	20 745
août	37 695		37 695	35 505	0	35 505	36 510	0	36 510	38 780	0	38 780
septembre	41 045		41 045	32 959	0	32 959	34 596	0	34 596	39 433	0	39 433
octobre	44 819		44 819	35 829	0	35 829	40 685	0	40 685	38 703	0	38 703
novembre	38 129		38 129	17 163	0	17 163	29 601	0	29 601			0
décembre	22 732		22 732	13 977	0	13 977	9 270	0	9 270			0
janvier	22	6	28	43	0	43	0	0	0			0
février	0	0	0	0	0	0	0	0	0			0
mars	0	11 250	11 250	0	11 084	11 084	0	7 204	7 204			0
avril	0	15 046	15 046	0	14 604	14 604	0	10 222	10 222			0
mai	0	12 938	12 938	0	14 507	14 507	0	12 889	12 889			0
juin	0	13 355	13 355	0	9 551	9 551	0	14 190	14 190			0
juillet	0	0	0	0	0	0	0	1 592	1 592			0
août	0	0	0	0	0	0		193	193			0
septembre	0	0	0	0	0	0		0	0			0
Total	191 247	52 595	243 842	143 109	49 746	192 855	171 333	46 290	217 623	137 661	0	137 661
<i>Dont TAF betteraves</i>	-	-	-	-	-	-	-	-	-	-	-	-

* Fin du régime des quotas sucre à compter du 1er oct 2017

Source : FranceAgriMer

Les échanges du commerce extérieur des DOM ne sont plus disponibles, à compter du mois de mars 2019, en raison de l'application stricte des règles relatives à la confidentialité (Douanes).

Importations de sucre des DOM par origine ...⁽¹⁾

(en t de sucre blanc)

... aux Antilles

	ALL	BEL	ESP	GRE	IRL	ITA	PB	RU	METROP	DOM (2)	Autres UE	TOTAL UE	PT	TOTAL
Campagne 2007/08 (Oct 07 à Sept 08)	-	-	-	-	-	-	15	-	12 787	390	-	13 192	62	13 254
Campagne 2008/09 (Oct 08 à Sept 09)	-	135	17	-	-	-	-	-	12 763	39	2	12 956	24	12 980
Campagne 2009/10 (Oct 09 à Sept 10)	16	44	14	-	-	-	25	-	12 789	60	116	13 064	42	13 106
Campagne 2010/11 (Oct 10 à Sept 11)	13	-	31	-	-	-	359	-	12 153	-	48	12 604	72	12 676
Campagne 2011/12 (Oct 11 à Sept 12)	16	-	65	-	-	-	243	-	11 041	354	15	11 734	39	11 773
Campagne 2012/13 (Oct 12 à Sept 13)	11	25	58	-	-	1	115	23	11 431	-	-	11 664	41	11 705
Campagne 2013/14 (Oct 13 à Sept 14)	35	-	8	-	-	-	52	-	11 567	103	-	11 765	83	11 848
Campagne 2014/15 (Oct 14 à Sept 15)	14	20	-	23	-	-	16	62	11 398	40	-	11 573	30	11 603
Campagne 2015/16 (Oct 15 à Sept 16)	14	-	2	-	-	-	15	28	11 135	-	-	11 194	26	11 220
Campagne 2016/17 (Oct 16 à Sept 17)	40	6	31	-	-	-	106	-	10 987	-	2	11 172	48	11 220
Campagne 2017/18 * (Oct 17 à Sept 18)														
- octobre 2017	-	1	-	-	-	-	2	-	978	-	-	981	-	981
- novembre	-	1	-	-	-	-	2	-	931	430	-	1 364	2	1 366
- décembre	-	-	1	-	-	-	2	-	1 317	-	-	1 320	2	1 322
- janvier 2018	4	-	1	-	-	-	2	-	634	-	-	641	1	642
- février	23	-	1	-	-	-	1	-	489	-	-	514	-	514
- mars	3	1	-	-	-	-	2	-	893	25	-	924	1	925
- avril	20	-	-	-	-	-	1	-	1 047	-	-	1 068	1	1 069
- mai	-	1	1	-	-	-	1	-	926	-	-	929	1	930
- juin	45	-	1	-	-	-	2	-	808	-	-	856	1	857
- juillet	25	-	1	-	-	-	3	-	1 082	-	-	1 111	1	1 112
- août	-	-	1	-	-	-	2	-	910	-	-	913	-	913
- septembre	22	-	1	-	-	-	1	-	1 089	-	-	1 113	7	1 120
Total	142	4	8	-	-	-	21	-	11 104	455	-	11 734	17	11 751
Campagne 2018/19 (Oct 18 à Sept 19)														
- octobre 2018	20	-	-	-	-	-	1	-	645	-	-	666	1	667
- novembre	22	1	-	-	-	-	2	-	479	-	-	504	1	505
- décembre	5	1	1	-	22	-	1	-	885	24	-	939	-	939
- janvier 2019	19	-	1	-	-	-	3	-	1 032	343	-	1 398	1	1 399
- février	26	1	-	-	-	-	-	-	657	-	-	684	1	685
Total	92	3	2	-	22	-	7	-	3 698	367	-	4 191	4	4 195

... à la Réunion

	ALL	BEL	ESP	GRE	IRL	ITA	PB	RU	METROP	DOM	Autres UE	TOTAL UE	PT	TOTAL
Campagne 2007/08 (Oct 07 à Sept 08)	-	64	7	-	-	1	1	-	786	-	-	859	2	861
Campagne 2008/09 (Oct 08 à Sept 09)	-	-	9	-	-	1	-	100	695	-	-	805	-	805
Campagne 2009/10 (Oct 09 à Sept 10)	-	-	10	-	-	-	-	-	1 566	-	-	1 576	3	1 579
Campagne 2010/11 (Oct 10 à Sept 11)	-	1	10	-	-	-	-	-	1 735	-	-	1 746	1	1 747
Campagne 2011/12 (Oct 11 à Sept 12)	-	-	-	-	-	-	-	-	1 272	-	-	1 272	1	1 273
Campagne 2012/13 (Oct 12 à Sept 13)	-	-	-	-	-	-	-	-	275	-	-	275	-	275
Campagne 2013/14 (Oct 13 à Sept 14)	-	-	-	-	-	-	-	-	357	-	-	357	-	357
Campagne 2014/15 (Oct 14 à Sept 15)	-	-	-	-	-	-	-	-	339	-	-	397	1	398
Campagne 2015/16 (Oct 15 à Sept 16)	-	-	-	-	-	-	-	22	470	-	-	492	6	498
Campagne 2016/17 (Oct 16 à Sept 17)	-	-	-	-	-	-	-	-	354	-	-	354	18	372
Campagne 2017/18 * (Oct 17 à Sept 18)														
- octobre 2017	-	-	-	-	-	-	-	-	39	-	-	39	1	40
- novembre	-	-	-	-	-	-	-	-	72	-	-	72	-	72
- décembre	-	-	-	-	-	-	-	-	59	-	-	59	2	61
- janvier 2018	-	-	-	-	-	-	-	-	37	-	-	37	1	38
- février	-	-	-	-	-	-	-	-	263	-	-	263	10	273
- mars	-	-	-	-	-	-	-	-	597	-	-	597	-	597
- avril	-	-	-	-	-	-	-	-	799	-	-	799	-	799
- mai	-	-	-	-	-	-	-	-	281	-	-	281	1	282
- juin	-	-	-	-	-	-	-	-	847	-	-	847	1	848
- juillet	-	-	-	-	-	-	-	-	171	-	-	171	-	171
- août	-	-	-	-	-	-	-	-	70	-	-	70	-	71
- septembre	-	-	-	-	-	-	-	23	57	-	-	80	-	80
Total	-	-	-	-	-	-	-	23	3 292	-	-	3 315	17	3 332
Campagne 2018/19 (Oct 18 à Sept 19)														
- octobre 2018	-	5	-	-	-	-	-	-	75	-	-	80	1	81
- novembre	-	-	-	-	-	-	-	-	175	-	-	175	-	175
- décembre	-	-	-	-	-	-	-	-	1 025	-	-	1 025	-	1 025
- janvier 2019	-	1	-	-	-	-	-	-	1 115	-	-	1 116	1	1 117
- février	-	5	1	-	-	-	-	-	839	-	-	845	-	845
Total	-	11	1	-	-	-	-	-	3 229	-	-	3 241	2	3 243

* Première campagne post quotas sucre

(1) Seuls sont indiqués les Etats depuis lesquels du sucre a été importé depuis 2007/08.

(2) Y compris les échanges entre la Guadeloupe, la Martinique et la Guyane.

Sources : Douanes

Exportations mensuelles (métropole comprise) de sucre des DOM par nature

Les échanges du commerce extérieur des DOM ne sont plus disponibles, à compter du mois de mars 2019, en raison de l'application stricte des règles relatives à la confidentialité (Douanes)

Campagnes	17011110		17011190		17011290		17019100		17019910		17019990		17011390		17011490		17011410		Total		
	Reunion	Antilles	Reunion	Antilles	Reunion	Antilles	Reunion	Antilles	Reunion	Antilles	Reunion	Antilles	Reunion	Antilles	Reunion	Antilles	Reunion	Antilles	Reunion	Antilles	
2006/07																					
Total	101 920	83 531	97 872	6 787	0	122	0	122	0	125	1	0							199 792	90 566	
2007/08																					
Total	80 956	43 198	114 929	13 511	0	0	0	286	2	383	0	0							195 887	57 379	
2008/09																					
Total	79 630	45 181	72 874	3 486	0	12	0	23	0	2	2	38							152 506	48 742	
2009/10																					
Total	115 007	42 523	74 686	8 665	0	0	0	10	110	5	2	0							189 806	51 203	
2010/11																					
Total	101 059	35 549	73 698	9 021	0	0	0	0	1 254	2	4	2							176 015	44 573	
2011/12																					
Total	21 743	39	30 635	1 925	0	760	0	0	1 012	2	0	1	0	0	45 663	14 185	77 220	29 437	176 272	46 350	
2012/13																					
Total					0	23	0	0	8	2 355	0	1 837	0	0	75 214	8 578	105 131	22 472	180 353	35 265	
2013/14																					
Total					0	0	0	0	0	2 981	0	1 334	0	1	79 675	2 212	79 668	37 169	159 343	43 697	
2014/15																					
Total					0	0	8	0	1	2 340	2	3 880	2	0	77 190	644	107 954	38 482	185 157	45 346	
2015/16																					
Total					0	0	6	0	9	1 212	0	6 677	0	0	68 782	94	122 363	24 959	191 160	32 942	
2016/17																					
Total					0	0	0	0	0	2 678	0	5 185	0	15	72 929	794	126 626	39 708	199 555	48 380	
2017/18																					
oct-17					0	0	0	0	0	84	0	748	0	4	14 377	0	0	0	14 377	836	
nov-17					0	0	0	0	0	332	0	40	0	3	5 766	0	0	0	5 766	375	
déc-17					0	0	0	0	0	284	0	451	0	0	6 733	2	10 725	0	17 458	737	
janv-18					0	0	0	0	0	292	0	615	0	1	3 183	12	0	0	3 183	920	
févr-18					0	0	0	0	0	120	0	300	0	1	3 892	1	21 206	0	25 098	422	
mars-18					0	0	0	0	0	584	0	688	0	1	5 272	2	0	0	5 272	1 275	
avr-18					0	0	0	0	0	772	0	869	0	0	4 612	0	19 013	0	23 625	1 641	
mai-18					0	0	0	0	0	404	0	440	0	0	2 687	0	11 189	17 623	13 876	18 467	
juin-18					0	0	0	0	0	508	0	820	0	0	3 565	1	0	11 564	3 565	12 893	
juil-18					0	0	0	0	0	140	0	341	0	0	4 068	0	0	8 121	4 068	8 602	
août-18					0	0	330	0	0	280	0	240	0	0	4 079	0	0	0	4 409	520	
sept-18					0	0	640	0	0	140	0	560	0	5	3 464	12	0	0	4 104	717	
Total					0	0	970	0	0	3 940	0	6 112	0	15	61 698	30	62 133	37 308	124 801	47 405	
2018/19																					
oct-18					0	0	2 748	0	0	160	0	880	0	3	7 811	0	10 725	0	21 284	1 043	
nov-18					0	0	1 715	0	0	40	0	600	0	2	4 019	0	0	0	5 734	642	
déc-18					0	0	1 310	0	0	40	0	360	0	5	6 215	0	16 575	0	24 100	405	
janv-19					0	0	1 976	0	0	260	0	480	0	1	3 939	0	11 700	0	17 615	741	
févr-19					0	0	2 489	0	0	460	0	100	0	1	1 856	0	24 375	0	28 720	561	
Total					0	0	10 238	0	0	960	0	2 420	0	12	23 840	0	63 375	0	97 453	3 392	

17011110 : Sucres de canne, bruts, sans addition d'aromatisants ou de colorants, destinés à être raffinés

17011190 : Sucres de canne, bruts, sans addition d'aromatisants ou de colorants (à l'excl. des sucres destinés à être raffinés)

17019100 : Sucres de canne ou de betterave, à l'état solide, additionnés d'aromatisants ou de colorants

17019910 : Sucres blancs, sans addition d'aromatisants ou de colorants, contenant, à l'état sec, en poids déterminé selon la méthode polarimétrique, 99,5% ou plus de saccharose

17019990 : Sucres de canne ou de betterave et saccharose chimiquement pur, à l'état solide (hors sucres bruts, sucres de canne ou de betterave additionnés d'aromatisants ou de colorants ainsi que des sucres blancs)

Les nouveaux codes 17011390 et 17011490 se substituent au 17011190 à partir du 1er janvier 2012. Cela reste du sucre de canne non destiné à être raffiné.

Les nouveaux codes 17011310 et 17011410 se substituent au 17011110 à partir du 1er janvier 2012. Cela reste du sucre de canne destiné à être raffiné.

Source : Douanes

Importations mensuelles de sucre (métropole comprise) des DOM par nature (NC)

Les échanges du commerce extérieur des DOM ne sont plus disponibles, à compter du mois de mars 2019, en raison de l'application stricte des règles relatives à la confidentialité (Douanes).

Campagnes	17011110		17011190		17011290		17019100		17019910		17019990		17011390		17011410		17011490		Total	
	Reunion	Antilles Guyane	Reunion	Antilles Guyane	Reunion	Antilles Guyane	Reunion	Antilles Guyane	Reunion	Antilles Guyane	Reunion	Antilles Guyane	Reunion	Antilles Guyane	Reunion	Antilles Guyane	Reunion	Antilles Guyane	Reunion	Antilles Guyane
2006/07																				
Total	0	0	36	1 873	21	120	22	4	393	12 726	193	1 402							663	16 125
2007/08																				
Total	0	0	27	522	0	26	32	0	567	11 336	234	284							860	12 168
2008/09																				
Total	0	410	55	489	12	77	47	1	577	10 705	113	238							803	11 920
2009/10																				
Total	0	0	32	350	3	114	39	11	1 268	9 951	201	673							1 579	12 002
2010/11																				
Total	0	0	18	536	21	123	37	34	733	10 323	916	303							1 747	12 675
2011/12																				
Total	0	0	13	451	1	271	29	43	1 075	10 381	121	198	3	364	0	0	28	63	1 270	11 771
2012/13																				
Total					4	205	19	39	106	10 365	139	211	0	705	0	0	4	177	271	11 703
2013/14																				
Total					3	1 258	32	29	125	9 851	190	268	4	428	0	0	3	11	356	11 845
2014/15																				
Total					11	149	20	53	190	9 794	178	1 227	0	127	0	0	1	251	400	11 601
2015/16																				
Total					23	18	35	32	174	10 182	258	634	0	0	0	0	9	354	498	11 220
2016/17																				
Total					26	0	35	55	97	7 930	187	474	10	0	0	0	15	416	370	8 875
2017/18																				
oct-17					4	1	4	2	6	913	22	43	0	0	0	0	4	22	40	981
nov-17					4	0	2	2	44	1 047	21	272	0	0	0	0	1	44	72	1 365
déc-17					0	2	2	3	33	1 250	20	37	0	0	0	0	5	29	60	1 321
janv-18					15	0	2	17	12	518	9	83	0	0	0	0	1	23	39	641
févr-18					1	0	3	9	235	391	23	92	10	0	0	0	2	21	274	513
mars-18					0	0	2	29	563	810	27	64	0	0	0	0	5	23	597	926
avr-18					1	5	2	9	783	979	13	73	0	0	0	0	0	4	799	1 070
mai-18					0	0	3	5	253	797	24	81	0	2	0	0	2	44	282	929
juin-18					0	1	3	4	772	820	7	31	0	0	0	0	65	1	847	857
juil-18					114	1	2	24	34	976	21	82	0	0	0	0	0	29	171	1 112
août-18					0	0	8	15	23	810	27	64	0	0	0	0	13	23	71	912
sept-18					21	0	4	9	12	1 005	19	62	0	0	0	0	25	43	81	1 119
Total					160	10	37	128	2 770	10 316	233	984	10	2	0	0	123	306	3 333	11 746
2018/19																				
oct-18					0	0	5	6	36	593	38	45	0	0	0	0	0	22	79	666
nov-18					0	0	2	4	149	405	10	72	0	0	0	0	15	24	176	505
déc-18					1	0	4	2	939	848	30	57	0	0	0	0	51	32	1 025	939
janv-19					1	0	2	12	1 053	733	37	139	0	0	0	0	24	516	1 117	1 400
févr-19					1	0	4	4	817	592	23	67	0	0	0	0	1	22	846	685
Total					3	0	17	28	2 994	3 171	138	380	0	0	0	0	91	616	3 243	4 195

17011110 : Sucres de canne, bruts, sans addition d'aromatisants ou de colorants, destinés à être raffinés

17011190 : Sucres de canne, bruts, sans addition d'aromatisants ou de colorants (à l'excl. des sucres destinés à être raffinés)

17011290 : Sucres de betterave, bruts, sans addition d'aromatisants ou de colorants (à l'excl. des sucres destinés à être raffinés)

17019100 : Sucres de canne ou de betterave, à l'état solide, additionnés d'aromatisants ou de colorants

17019910 : Sucres blancs, sans addition d'aromatisants ou de colorants, contenant, à l'état sec, en poids déterminé selon la méthode polarimétrique, 99,5% ou plus de saccharose

17019990 : Sucres de canne ou de betterave et saccharose chimiquement pur, à l'état solide (hors sucres bruts, sucres de canne ou de betterave additionnés d'aromatisants ou de colorants ainsi que des sucres blancs)

Les nouveaux codes 17011390 et 17111490 se substituent au 17011190 à partir du 1er janvier 2012. Cela reste du sucre de canne destiné à être raffiné.

Les nouveaux codes 17011310 et 17111410 se substituent au 17011110 à partir du 1er janvier 2012. Cela reste du sucre de canne non destiné à être raffiné.

V– Les échanges de sucre en l'état

Importations françaises de sucre en provenance des pays de l'UE (1)

(en t de sucre blanc)

	ALL	AUT	BUL	DK	ESP	EST	FIN	GRE	HON	HR (CRO)	IRL	ITA	LIT	MAL	PB	POL	POR	ROU	RTCH	RU	SLO	SUE	UEBL	TOTAL (2)
Campagne 2010/11 (Octobre 10 à Sept 11)	314 288	5	-	135	202 871	-	117	101	41	-	-	1 846	-	-	-	62 519	18 269	-	-	9 590	74 697	-	662	243 951
Campagne 2011/12 (Octobre 11 à Sept 12)	92 746	-	-	11	69 581	-	-	1 873	-	-	-	3 264	-	-	21 467	630	384	-	2 544	16 179	1 913	212	26 730	237 534
Campagne 2012/13 (Octobre 12 à Sept 13)	120 355	-	-	14	35 869	-	-	1	-	-	-	3 461	-	-	15 219	16 650	441	-	2 772	12 271	1 214	158	33 187	241 612
Campagne 2013/14 (Octobre 13 à Sept 14)	75 407	-	-	53	51 944	-	24	49	-	24	859	5 737	-	-	14 430	1 110	2 036	-	2 460	29 239	2 020	150	44 422	229 964
Campagne 2014/15 (Octobre 14 à Sept 15)	84 602	1	-	142	55 355	-	7	45	-	-	2	5 541	-	-	21 545	383	529	-	2 119	33 802	2	2	34 831	238 908
Campagne 2015/16 (Octobre 15 à Sept 16)	109 772	27	-	166	58 992	-	-	1	-	-	3 459	5 808	-	-	16 414	266	1 398	-	1 383	21 714	-	-	34 928	254 328
Campagne 2016/17 (Octobre 16 à Sept 17)																								
Total	113 137	3	-	476	57 890	-	11	-	-	-	3	6 377	-	-	19 968	628	1 279	60	2 060	18 214	12	2	37 024	257 144
Campagne 2017/18 (Octobre 17 à Sept 18)																								
Total	102 303	3	18	155	41 438	-	23	-	-	-	12	6 428	-	46	17 266	192	1 335	-	3 105	19 023	-	-	36 678	228 025
Campagne 2018/19 (Octobre 18 à Sept 19)																								
Total	80 630	620	-	79	30 502	-	-	2	-	-	200	7 567	120	207	21 473	718	723	23	9 956	21 745	-	-	32 410	206 975
Campagne 2019/20 (Octobre 19 à Sept 20)																								
- octobre 2019	6 406	4	-	-	1 906	-	-	-	-	-	-	670	-	23	2 149	50	144	48	383	1 157	-	-	2 961	15 901
- novembre "	5 727	23	-	2	2 420	-	-	-	-	-	2	504	22	22	2 099	287	160	24	579	787	-	1	1 718	14 377
- décembre "	5 327	23	-	-	1 657	-	-	-	-	-	6	609	-	23	2 226	2	119	24	469	681	-	-	1 816	12 982
- janvier 2020	3 827	23	-	2	1 669	-	-	-	-	-	-	601	24	47	1 806	1	278	48	411	785	-	-	2 441	11 963
- février "	4 767	1	24	57	1 570	-	-	-	-	-	2	720	1 570	-	2 073	160	161	24	523	482	-	-	2 618	13 182
- mars "	6 289	23	-	-	1 529	-	-	1	1	-	4	764	-	70	2 805	32	64	-	520	566	-	-	2 838	15 506
- avril "	4 554	-	-	-	1 664	-	-	-	-	-	-	262	-	-	1 998	1	55	-	314	542	-	-	2 492	11 882
- mai "	4 597	46	-	-	1 898	-	-	-	-	-	-	364	-	-	1 918	42	103	-	849	755	-	-	1 786	12 358
- juin "	5 090	46	-	-	4 691	-	-	-	1	-	-	1 901	-	-	1 953	155	76	-	718	827	-	-	2 280	17 738
- juillet "	4 970	69	-	-	1 894	-	-	-	-	-	-	1 722	24	23	2 356	62	34	-	644	918	-	-	4 265	16 981
- août "	5 230	-	-	2	1 725	-	-	-	-	-	2	499	-	-	1 685	54	251	-	725	510	-	-	2 183	12 866
- septembre "	5 210	89	-	2	2 030	-	-	-	-	-	4	1 658	-	23	2 453	56	301	-	539	649	-	-	3 984	16 998
Total	61 994	347	24	65	24 653	-	-	1	2	-	19	10 274	70	231	25 522	902	1 746	168	6 674	8 659	-	1	31 382	172 733
Campagne 2020/21 (Octobre 20 à Sept 21)																								
- octobre 2020	5 104	46	-	1	2 807	-	-	1	-	-	-	1 170	-	-	2 115	57	316	-	385	-	-	-	2 712	14 714
Total	5 104	46	-	1	2 807	-	-	1	-	-	-	1 170	-	-	2 115	57	316	-	385	-	-	-	2 712	14 714

(1) Seuls sont indiqués les Etats membres en provenance desquels du sucre a été importé depuis 2004/05.

(2) Total des pays adhérents à l'UE au cours de la période considérée. (UE27 Brexit depuis 2020/21)

Source : Douanes

Exportations françaises de sucre vers les pays de l'UE (1)

(en t de sucre blanc)

	ALL	AUT	BUL	CHY	DK	ESP	EST	FIN	GR	HON	HR (CRO)	IRL	ITA	LIT	MAL	PB	POL	POR	ROU	R.TCH	RU	SLO	SLN	SUE	UEBL	TOTAL (2)	
Campagne 2008/09 (Oct 08 à Sept 09) dont DOM	259 489 3 702	4 461	37 23	3 009	3 503	412 831 3 526	1	24	47 986 580	6 448		32 809 1035	416 395 9 651	3	20	41 394	28 040 45	7 318 94	11 838 11 554	233	178 275 29 698	-	190	887	177 383 728	1 632 574 60 636	
Campagne 2009/10 (Oct 09 à Sept 10) dont DOM	314 145 5 808	2 087	202 90	1 640	9 938	417 368 56 284	23	29	25 337 703	130		31 217 1 281	388 896 10 313	2	143	39 850	9 919 536	32 626 90	29 460 26 423	357	283 241 17 110	47	193	1 647	285 997 447	1 874 494 119 085	
Campagne 2010/11 (Oct 10 à Sept 11) dont DOM	290 553 6 577	24 479	164 155	1 698	19 048	379 008 53 684	-	26	72 542 1 111	497		28 447 1 459	436 315 11 562	2	241	39 998	39 148 45	19 512 112	27 804 22 328	984	294 957 40 162	-	207	1 720	208 304 1 527	1 885 654 138 722	
Campagne 2011/12 (Oct 11 à Sept 12) dont DOM	303 618 6 546	28 943	790 651	2 565	18 826	282 725 50 099	1	30	88 266 1 382	3 064		30 410 1 287	410 597 10 969	576	260	48 901	10 423 90	2 085 67	27 412 21 937	4 946 257	273 111 39 492	-	2 132	1 905	319 472 933	1 861 059 135 917	
Campagne 2012/13 (Oct 12 à Septembre 13) dont DOM	273 097 14 821	6 580	1 433 414	1 358	7 685	248 256 52 971	-	38	71 448 1 459	638		26 621 922	368 457 10 522	1 625	183	30 109	10 367 90	3 974 -	9 858 9 750	1 545 280	251 340 37 319	1 224	1 189	1 140	183 856 715	1 502 021 129 799	
Campagne 2013/14 (Oct 13 à Septembre 14) dont DOM	204 576 14 821	927	750 414	1 246	15 079	287 575 52 971	-	37	85 154 1 459	1 867	345 0	24 099 922	403 693 10 522	658	-	28 365	17 569 90	2 423 -	25 273 9 750	1 712 280	212 386 37 319	71	656	3 733	147 961 715	1 466 155 129 799	
Campagne 2014/15 (Oct 14 à Septembre 15) dont DOM	250 863 18 995	549	580 487	1 077	23 250	456 336 38 787	-	599	66 899 1 502	759	71	39 662 1 330	426 926 41 207	24	-	33 298	16 052 44	18 579 17 261	38 800 28 275	1 630 392	304 314 23 845	93	209	3 490	234 180 1 960	1 918 241 174 321	
Campagne 2015/16 (Oct 15 à Septembre 16) dont DOM	203 350 15 087	608	567 501	565	4 738	409 332 33 683	1	211	79 701 3 072	1 042	87	36 314 1 330	424 771 41 931	35	30	30 994	12 963 10 774	11 109 10 725	23 449 22 494	2 009 488	302 567 27 260	99	897	2 436	308 183 844	1 856 058 169 712	
Campagne 2016/17 (Oct 16 à Septembre 17) Total dont DOM	205 585 7 714	786	12 849 868	763	910	362 101 49 429	3	18	48 603 2 584	2 898	12 030	42 704 1 138	389 915 43 005	1	1 846	34 131	17 017 15 414	12 181 8 066	48 323 46 800	10 036 535	309 214 18 925	679	203	238	318 625 400	1 831 660 196 425	
Campagne 2017/18 (Oct 17 à Septembre 18) Total dont DOM	192 984 4 057	1 412	15 128 135	482	199	518 026 49 408	1	3	51 820 2 000	1 108	218	30 503	510 106 27 867	6	91	242 164	18 261 4 576	35 985 34 509	22 576	12 199 673	395 344 5 967	708	196	49	426 655 545	2 476 224 131 368	
Campagne 2018/19 (Oct 18 à Septembre 19) Total	201 820	1 621	3 131	124	174	547 229	0	0	47 488	722	113	39 493	570 656	17	150	100 164	6 891	46 904	2 943	12 636	382 544	97	223	45	295 369	2 260 554	
Campagne 2019/20 (Oct 19 à Septembre 20)																											
- octobre 2019	13 472	272	25	-	76	51 209	-	-	4 959	77	-	3 855	43 744	-	25	5 343	702	10 370	6	1 097	37 824	-	32	-	34 280	207 368	
- novembre "	13 015	506	71	20	201	53 879	-	-	4 836	7	-	3 706	58 414	-	-	4 262	206	353	5 506	210	21 208	-	3	11	32 169	198 583	
- décembre "	10 118	624	101	20	76	43 159	-	-	3 200	57	-	3 324	34 878	-	-	9 732	1 037	281	6 480	226	15 739	1	46	-	30 788	159 887	
- janvier 2020	23 843	20 494	2 088	-	372	53 088	-	-	3 123	114	-	4 576	44 191	3	25	5 354	426	374	3 108	256	20 083	1	-	3	30 101	211 623	
- février "	21 473	1 582	75	-	276	62 030	-	-	3 254	71	25	3 878	43 299	-	396	4 810	657	251	517	303	22 822	-	51	-	19 146	184 916	
- mars "	56 610	728	46	20	75	57 425	-	-	4 356	72	23	4 503	36 018	-	198	4 615	958	455	67	245	14 745	12	1	-	16 162	197 334	
- avril "	18 172	667	510	40	24	34 999	-	-	6 061	106	-	3 840	36 279	8	-	4 500	905	239	465	339	15 098	1	-	-	24 472	146 725	
- mai "	19 699	3 224	627	60	25	31 888	-	-	4 759	52	-	4 505	41 792	-	-	3 612	589	305	771	351	25 597	2	-	-	21 843	159 701	
- juin "	21 928	1 632	757	-	24	36 283	-	-	2 846	24	-	3 243	49 077	1	81	3 490	37	92	1 989	328	20 093	1	2	1	18 644	160 573	
- juillet "	24 865	3 006	2 074	40	-	44 005	-	-	3 376	66	38	4 304	55 699	-	32	4 125	634	247	1 183	542	22 436	-	4	-	27 555	194 231	
- août "	23 412	2 555	70	40	26	36 264	-	-	2 740	-	-	5 071	47 310	-	25	3 073	1 079	13	668	161	18 198	-	70	3	18 818	159 596	
- septembre "	20 496	2 412	2	-	1	41 681	-	-	1 677	57	24	4 527	39 303	1	47	4 064	286	211	1 284	201	17 117	1	-	-	21 941	155 333	
Total	267 103	37 702	6 446	240	1 176	545 910	0	0	45 187	703	110	49 332	530 004	13	829	56 980	7 516	13 191	22 044	4 259	15 739	19	209	18	295 919	2 135 870	
Campagne 2020/21 (Oct 19 à Septembre 20)																											
- octobre 2020	20 862	3 520	118	-	50	38 618	-	-	4 396	83	23	2 246	42 375	3	47	1 884	142	12 727	47	252	-	12	27	-	19 902	147 334	
Total	20 862	3 520	118	0	50	38 618	0	0	4 396	83	23	2 246	42 375	3	47	1 884	142	12 727	47	252	0	12	27	0	19 902	147 334	

(1) Seuls sont indiqués les Etats membres vers lesquels du sucre a été exporté.

(2) Total des pays adhérents à l'UE au cours de la période considérée. (UE27 Brexit depuis 2020/21)

Source : Douanes

Importations françaises de sucre des pays tiers par pays d'origine en 2018/19 et 2020/21

de sucre blanc)

	Total Du 1.10.2018 30.09.2019	juin 2 020	juillet 2 020	août 2 020	septembre 2 020	Total Du 1.10.2019 30.09.2020	octobre 2 020	Total Du 1.10.2020 31.10.2021
En provenance des ACP et Inde								
- Côte d'Ivoire	-	-	-	-	-	-	-	-
- Inde	812	24	11	27	35	666	28	28
- Madagascar	8	-	-	-	-	-	-	-
- Malawi	9	6	9	1	1	31	-	-
- Mozambique	-	-	-	-	-	5	-	-
- Ile Maurice	26 331	590	683	1 544	314	15 451	965	965
- Swaziland	3	-	-	-	-	-	-	-
- Zambie	-	-	-	-	-	-	-	-
- Zimbabwe	-	-	-	-	-	-	-	-
	27 163	620	703	1 572	350	16 153	993	993
<i>dont sucre blanc :</i>	13 584	521	496	1 399	324	10 014	672	672
En provenance d'autres pays								
- Afrique du Sud	2 829	127	-	48	-	2 060	-	-
- Algérie	3 648	1 597	209	829	1 234	8 008	1 041	1 041
- Argentine	2 398	262	24	27	24	1 178	-	-
- Australie	-	-	-	-	-	-	-	-
- Bangladesh	-	-	-	-	-	-	-	-
- Birmanie/Myanmar	-	20	-	-	-	20	-	-
- Bolivie	-	-	-	-	-	-	-	-
- Belize	-	-	-	-	-	-	-	-
- Bosnie Herzegovine	-	-	-	-	-	-	-	-
- Brésil	17 835	201	357	1 378	1 548	13 700	1 100	1 100
- Burkina Faso	-	-	-	-	-	-	-	-
- Canada	1	-	-	-	-	2	-	-
- Chine	155	73	2	13	34	195	18	18
- Colombie	9 208	921	1 259	1 875	1 426	13 087	1 702	1 702
- Corée du Sud	8	-	-	-	3	5	-	-
- Costa Rica	918	100	63	20	26	562	59	59
- Cuba	23	-	-	-	-	-	-	-
- Egypte	-	-	-	75	75	150	48	48
- Emirats Arabes Unis	1	-	-	-	-	3	4	4
- Equateur	85	-	24	20	-	147	17	17
- Etats-Unis	51	106	2	14	5	161	2	2
- Guatemala	840	24	186	-	-	282	-	-
- Israel	5	-	-	-	-	3	-	-
- Maroc	435	352	144	152	79	1 113	29	29
- Mauritanie	-	-	-	-	-	-	-	-
- Mexique	-	-	-	-	1	2	-	-
- Nouvelle Guinée Papouasie	-	-	-	-	-	-	-	-
- Pakistan	1	-	-	-	-	-	-	-
- Panama	19	-	-	-	-	-	-	-
- Paraguay	2 332	179	214	52	92	2 025	40	40
- Pérou	614	18	82	102	35	475	68	68
- Philippines	483	41	128	44	47	635	62	62
- Royaume Uni	-	-	-	-	-	-	659	659
- Sri Lanka	14	-	-	-	-	20	4	4
- Suisse	30	24	25	1	24	151	1	1
- Surinam	5	1	-	1	-	7	-	-
- Taiwan	8	-	-	-	3	9	9	9
- Thaïlande	7 194	640	1 509	647	172	7 374	544	544
- Togo	-	-	-	-	-	-	-	-
- Tunisie	-	-	-	-	-	-	-	-
- Turquie	-	-	-	-	1	1	-	-
- Vietnam/Laos	280	85	40	110	179	775	360	360
	49 420	4 771	4 268	5 408	5 008	52 151	5 767	5 767
<i>dont sucre blanc :</i>	35 197	4 189	3 543	4 636	4 247	41 530	4 587	4 587
- Origine non déterminée	33	3	2	3	0	24	3	3
Divers (1)	-	-	-	-	-	-	-	-
Total général	76 616	5 394	4 973	6 983	5 358	68 328	6 763	6 763
<i>dont sucre blanc :</i>	48 794	4 710	4 041	6 036	4 571	51 547	5 259	5 259

Source : Douanes

Importations françaises de sucre des pays tiers par pays d'origine de 2016/17 à 2018/19

(en t de sucre blanc)

	2016/17 de 10/2016 à 09/2017	2017/18 de 10/2017 à 09/2018	2018/19												2018/19 de 10/2018 à 09/2019
			octobre 2018	novembre 2018	décembre 2018	janvier 2019	février 2019	mars 2019	avril 2019	mai 2019	juin 2019	juillet 2019	août 2019	septembre 2019	
EN PROVENANCE DES ACP ET INDE															
- Côte d'Ivoire	-	-	-	-	-	-	-	-	-	-	-	-	-	-	-
- Guyana	-	-	-	-	-	-	-	-	-	-	-	-	-	-	-
- Inde	519	823	41	78	106	10	4	113	104	48	96	2	95	115	812
- Madagascar	-	31	-	-	-	8	-	-	-	-	-	-	-	-	8
- Malawi	-	-	-	-	-	-	-	-	3	4	-	-	-	2	9
- Mozambique	-	-	-	-	-	-	-	-	-	-	-	-	-	-	-
- Ile Maurice	21 432	21 330	981	2 865	1 922	2 008	1 698	1 164	2 419	5 816	2 821	1 236	2 228	1 173	26 331
- Swaziland	1 780	-	-	-	-	-	-	-	-	-	2	-	-	1	3
- Zambie	-	-	-	-	-	-	-	-	-	-	-	-	-	-	-
- Zimbabwe	-	-	-	-	-	-	-	-	-	-	-	-	-	-	-
	23 731	22 184	1 022	2 943	2 028	2 026	1 702	1 277	2 526	5 868	2 917	1 238	2 323	1 291	27 163
<i>dont sucre blanc :</i>	18 795	16 905	982	1 983	528	751	985	570	1 059	1 512	1 091	585	2 249	1 289	13 584
EN PROVENANCE D'AUTRES PAYS															
- Afrique du Sud	2 702	2 805	74	100	75	473	250	100	449	273	171	248	200	416	2 829
- Algérie	22 089	23 230	1 100	381	15	-	-	-	-	-	550	528	638	436	3 648
- Argentine	1 265	3 314	184	24	96	118	23	24	546	500	25	165	518	175	2 398
- Australie	-	-	-	-	-	-	-	-	-	-	-	-	-	-	-
- Barbades	-	-	-	-	-	-	-	-	-	-	-	-	-	-	-
- Bosnie Herzegovine	-	-	-	-	-	-	-	-	-	-	-	-	-	-	-
- Brésil	16 246	16 705	992	861	2 688	2 810	1 090	1 238	1 784	1 533	913	1 033	1 891	1 002	17 835
- Chine	111	148	1	17	16	17	6	5	19	33	18	3	20	-	155
- Colombie	3 978	4 535	480	780	1 262	251	134	845	669	452	869	231	1 199	2 036	9 208
- Corée du Sud	-	1	1	-	2	1	-	-	1	0	1	2	-	-	8
- Costa Rica	683	506	19	39	98	20	-	20	137	-	59	409	59	58	918
- Cuba	196	187	-	23	-	-	-	-	-	-	-	-	-	-	23
- Egypte	-	-	-	-	-	-	-	-	-	-	-	-	-	-	-
- Emirats Arabes Unis	726	5	-	-	-	-	-	-	1	-	-	-	-	-	1
- Equateur	19	8	3	-	17	7	22	19	-	17	-	-	-	-	85
- Etats-Unis	113	37	3	2	3	6	4	3	2	3	8	8	6	3	51
- Guatemala	96	88	-	-	-	-	-	-	-	48	144	216	192	240	840
- Israel	5	9	-	-	-	-	-	4	1	-	-	-	-	-	5
- Japon	1	-	-	-	-	-	-	-	-	-	-	-	-	-	-
- Malaisie	-	-	-	-	-	-	-	-	-	-	-	-	-	-	-
- Maroc	464	452	26	25	-	102	29	29	12	156	2	24	25	5	435
- Mauritanie	-	-	-	-	-	-	-	-	-	-	-	-	-	-	-
- Mexique	-	-	-	-	-	-	-	-	-	-	-	-	-	-	-
- Nouvelle Guinée Papouasie	21	21	-	-	-	-	-	-	-	-	-	-	-	-	-
- Pakistan	-	-	-	-	-	-	-	-	-	1	-	-	-	-	1
- Panama	2	7	-	7	-	12	-	-	-	-	-	-	-	-	19
- Paraguay	1 641	1 569	463	138	313	113	116	254	42	21	54	420	39	359	2 332
- Pérou	312	401	34	52	33	16	85	65	84	170	24	-	33	18	614
- Philippines	343	361	18	30	53	47	29	41	71	41	35	35	54	29	483
- République Dominicaine	1	-	-	-	-	-	-	-	-	-	-	-	-	-	-
- Sierra Leone	-	-	-	-	-	-	-	-	-	-	-	-	-	-	-
- Sri Lanka	-	17	7	-	2	5	-	-	-	-	-	-	-	-	14
- Suisse	10	12	-	-	-	2	-	-	1	1	-	-	-	26	30
- Surinam	8	8	1	-	-	1	1	-	1	-	-	-	-	1	5
- Taiwan	-	5	-	1	-	2	-	1	-	-	2	-	-	2	8
- Thaïlande	5 939	8 507	1 626	450	12	12	5	9	430	970	495	1 603	871	711	7 194
- Tunisie	22	21	-	-	-	-	-	-	-	-	-	-	-	-	-
- Turquie	-	-	-	-	-	-	-	-	-	-	-	-	-	-	-
- Vietnam/Laos	-	-	-	-	-	-	-	-	23	140	70	47	-	-	280
	56 996	62 965	5 032	2 930	4 685	4 015	1 794	2 657	4 272	4 360	3 440	4 925	5 746	5 517	49 420
<i>dont sucre blanc :</i>	49 392	54 211	4 011	2 194	2 133	2 699	1 484	1 416	3 108	3 207	2 258	4 154	4 267	4 266	35 197
- Origine non encore déterminée	26	26	6	4	4	-	1	0	3	-	1	1	11	2	33
Divers	-	-	-	-	-	-	-	-	-	-	-	-	-	-	-
Total général	80 753	85 175	6 054	5 877	6 717	6 041	3 496	3 934	6 801	10 228	6 358	6 164	8 080	6 810	76 616
<i>dont sucre blanc :</i>	68 199	71 124	4 993	4 177	2 664	3 450	2 469	1 986	4 167	4 719	3 350	4 740	6 527	5 555	48 797

Exportations françaises de sucre vers les pays tiers
par pays de destination en 2018/19 et 2020/21 (1)

(en t de sucre blanc)

	Total du 1.10.2018 31.08.2019	juin 2020	juillet 2020	août 2020	septembre 2020	Total du 1.10.2019 30.09.2020	octobre 2020	Total du 1.10.2020 31.10.020
Afrique								
Afrique du Nord :								
- Algérie	1 967	32	34	20	51	1 226	40	40
- Egypte	103 154	683	1362	1129	1956	19 692	2277	2 277
- Libye	11 290	-	960	-	-	960	-	-
- Maroc	1 949	47	-	41	2	920	57	57
- Tunisie	15 460	79	45	57	76	786	25	25
	133 820	841	2401	1247	2085	23 584	2399	2 399
<i>dont sucre brut :</i>	82	0	2	30	0	87	25	25
Afrique Occidentale :								
- Bénin	2 461	-	504	-	-	548	-	-
- Burkina Faso	6 393	-	-	-	-	1	1	1
- Côte-d'Ivoire	6	-	-	-	-	12	-	-
- Gambie	872	-	-	-	-	-	-	-
- Ghana	21 021	540	4299	60	1780	15 650	1680	1 680
- Guinée	8 425	960	-	1	-	1 463	44	44
- Guinée-Bissau	-	-	-	-	-	-	-	-
- Libéria	1 288	2	-	-	-	2	-	-
- Mali	10 268	-	-	-	-	261	9	9
- Mauritanie	43	-	-	7800	4200	12 000	-	-
- Niger	2 647	-	-	1	-	1	-	-
- Nigéria	-	-	-	-	-	-	-	-
- Sénégal	36 177	358	475	117	116	4 285	120	120
- Sierra Léone	11 242	12 000	-	120	-	13 152	-	-
- Soudan	-	-	-	-	-	-	-	-
- Tchad	968	-	1	-	-	2 960	-	-
- Togo	6 553	86	2	1	2	3 775	1	1
	108 364	13946	5281	8100	6098	54 110	1855	1 855
<i>dont sucre brut :</i>	62	5	2	2	1	218	0	0

(1) Il s'agit des quantités de sucre dédouanées vers un pays tiers au départ de France, à l'exclusion des dédouanements effectués en Belgique.

Source : Douanes

Exportations françaises de sucre vers les pays tiers
par pays de destination en 2018/19 et 2020/21 (1)

	(en t de sucre blanc)					(en t de sucre blanc)		
	Total du 1.10.2018 31.08.2019	juin 2020	juillet 2020	août 2020	septembre 2020	Total du 1.10.2019 30.09.2020	octobre 2020	Total du 1.10.2020 31.10.020
Afrique Centrale Orientale et Australe :								
- Afrique du Sud & Lesotho	3 320	-	-	-	-	876	-	-
- Angola	768	-	-	-	-	-	-	-
- Cameroun	6 049	10 053	673	2497	1802	19 978	2592	2 592
- République Centrafricaine	1	-	-	-	-	1	-	-
- Comores	1	2	-	-	-	5	1	1
- Congo (Rep)/Rep Dem. Congo	26	-	-	-	24	24	-	-
- Djibouti	29	-	-	3	-	17	-	-
- Erythrée/Ethiopie/Somalie	-	-	-	-	-	-	-	-
- Gabon	18	-	5	-	-	12	-	-
- Guinée équatoriale	912	-	-	-	-	360	-	-
- Kenya	-	-	-	-	-	-	-	-
- Madagascar	2	5	4	-	-	30	-	-
- Namibie	-	-	-	-	-	-	-	-
- Ouganda	-	-	-	-	-	-	-	-
- Tanzanie	1 440	-	-	-	-	-	240	240
	12 566	10 060	682	2500	1826	21 303	2833	2 833
<i>dont sucre brut :</i>	3	5	4	0	0	10	0	0
Amériques								
- Antilles néerlandaises	-	-	-	-	-	-	-	-
- Brésil	-	9	-	-	-	9	-	-
- Canada	2 102	33	14	34	16	269	10	10
- Chili	39	-	-	-	20	40	-	-
- Dominique	-	-	-	1	-	1	-	-
- Etats-Unis	288	14	11	4	26	193	28	28
- Haïti*, Cuba**	-	-	-	-	-	-	-	-
- Mexique	3	-	-	-	-	-	-	-
- autres pays d'Amérique***	48	-	-	-	-	-	-	-
*10900 Haïti ** 40000 Cuba								
***équateur	2 480	56	25	39	62	512	38	38
<i>dont sucre brut :</i>	164	28	11	23	17	201	10	10

Exportations françaises de sucre vers les pays tiers
par pays de destination en 2018/19 et 2020/21 (1)

	(en t de sucre blanc)					(en t de sucre blanc)		
	total du 1.10.2018 31.08.2019	juin 2020	juillet 2020	août 2020	septembre 2020	total du 1.10.2019 30.09.2020	octobre 2020	total du 1.10.2020 31.10.020
Asie								
Asie occidentale								
- Arabie Saoudite	2 900	13	-	-	2	4 451	-	-
- Bahrein	633	-	120	-	-	648	240	240
- Cisjordanie	2 928	-	720	720	720	6 024	-	-
- Emirats Arabes Unis	1 792	81	512	16	-	967	1490	1 490
- Irak	240	-	-	-	-	-	-	-
- Iran	-	-	-	-	-	-	-	-
- Israël	48 494	1 090	2790	1980	1688	33 128	4432	4 432
- Jordanie	1 512	7	63	103	-	737	-	-
- Koweït	6 215	518	1680	576	-	13 358	480	480
- Liban	30 501	1	-	-	-	3 818	-	-
- Qatar	195	48	-	1	-	290	-	-
- Oman	2 924	23	-	-	-	645	46	46
- Syrie	20 000	-	-	1008	-	1 008	-	-
- Yémen	-	-	-	-	-	-	-	-
	118 334	1 781	5885	4404	2410	65 074	6688	6 688
<i>dont sucre brut :</i>	29	3	0	1	1	15	1	1
Autres pays d'Asie :								
- Bangladesh	291	120	-	160	-	384	-	-
- Chine	1	8	-	-	-	57	-	-
- Corée	4 322	16	115	506	13	709	506	506
- Hong-Kong	805	3	5	1	3	55	-	-
- Inde	91	38	24	-	-	109	-	-
- Japon	471	4	3	15	2	321	38	38
- Kirgizthan	-	-	-	-	-	-	-	-
- Malaisie	8	-	-	-	3	6	-	-
- Maldives	5	-	-	-	-	2	1	1
- Pakistan	-	-	-	-	-	-	-	-
- Philippines	3	-	-	-	-	2	-	-
- Singapour	7	-	-	-	-	8	-	-
- Sri Lanka	-	-	-	-	-	-	-	-
- Taiwan	41	-	-	3	8	37	-	-
- Thaïlande	10	-	4	1	-	15	-	-
- Pays d'Asie non repris ci-dessus*	1	-	-	-	-	1	-	-
<i>* dont 5012 pour la Mongolie</i>	6 056	189	151	686	29	1 706	545	545
<i>tm dont sucre brut :</i>	313	10	6	4	7	194	12	12
Australie et Océanie								
- Australie	27	-	2	-	-	16	-	-
- Fidji	-	-	-	-	-	-	-	-
- Nouvelle Calédonie	263	1	28	1	31	221	21	21
- Nouvelle Zélande	25	-	-	-	-	1	-	-
- Polynésie française / Wallis/St Pierre et M	103	18	14	1	2	75	16	16
	418	19	44	2	33	313	37	37
<i>dont sucre brut :</i>	92	4	8	1	11	60	2	2

Exportations françaises de sucre vers les pays tiers
par pays de destination en 2018/19 et 2020/21 (1)

	(en t de sucre blanc)					(en t de sucre blanc)		
	Total du 1.10.2018 31.08.2019	juin 2020	juillet 2020	août 2020	septembre 2020	Total du 1.10.2019 30.09.2020	octobre 2020	Total du 1.10.2020 31.10.020
Europe (hors UE)								
- Albanie	15 408	-	408	1752	4032	23 088	2208	2 208
- Andorre	738	28	135	24	77	571	94	94
- Azerbaïdjan	5	-	-	-	-	-	-	-
- Bosnie Herzégovine	141	-	-	-	22	130	-	-
- Géorgie	11 071	1 536	2 448	895	768	8 575	240	240
- Islande	-	-	-	-	-	-	-	-
- Kosovo	1 704	240	-	-	-	720	-	-
- Macédoine	-	-	-	-	-	1 008	-	-
- Monténégro	-	-	-	-	-	-	-	-
- Norvège	77	-	-	19	-	59	-	-
- Royaume-Uni	-	-	-	-	-	-	18459	18 459
- Russie	86	4	5	-	33	129	15	15
- Serbie	-	-	-	-	-	-	-	-
- Suisse	28 774	2 247	2 291	3364	3049	33 687	2174	2 174
- Turquie	1 147	-	4	-	4	43	720	720
- Ukraine	106	25	21	25	40	235	20	20
	59 257	4 080	5 312	6079	8025	68 245	23930	23 930
<i>dont sucre brut :</i>	160	8	37	15	16	207	487	487
- Autres destinations non déterminées (dont Moldavie)	1 543	0	1	1	1	4 533	0	0
Total général	442 838	30 972	19 782	23058	20569	239 380	38 325	38 325
<i>dont sucre brut :</i>	933	63	70	76	54	996	537	537

(1) Il s'agit des quantités de sucre dédouanées vers un pays tiers au départ de France, à l'exclusion des dédouanements effectués en Belgique.

Exportations françaises de sucre vers les pays tiers
par pays de destination de 2016/17 à 2018/19

(en t de sucre blanc)

	2016/17 de 10/2016 à 09/2017	2017/18 de 10/2017 à 09/2018	2018/19											2018/19 de 10/2018 à 09/2019	
			octobre 2018	novembre 2018	décembre 2018	janvier 2019	février 2019	mars 2019	avril 2019	mai 2019	juin 2019	juillet 2019	août 2019		septembre 2019
Afrique															
Afrique du Nord :															
- Algérie	31 921	5 296	83	297	594	266	-	60	6	51	308	-	271	31	1 967
- Egypte	42 763	165 287	31 593	7 285	22 352	2 106	1 020	20 082	2 176	14 021	194	1 560	-	765	103 154
- Libye	3 013	54 854	-	7 000	4 288	-	-	-	2	-	-	-	-	-	11 290
- Maroc	190	850	485	256	169	42	170	185	105	146	178	137	51	25	1 949
- Tunisie	683	799	14 829	28	20	83	103	27	101	66	76	87	35	5	15 460
	78 570	227 086	46 990	14 866	558	2 497	1 293	468	2 390	14 284	290	1 784	357	826	133 820
<i>dont sucre brut :</i>	108	175	5	0	2	0	14	27	6	1	15	0	5	7	82
Afrique Occidentale :															
- Bénin	6 706	11 984	499	540	174	339	238	411	259	-	-	-	1	-	2 461
- Burkina Faso	5 638	13 333	2 400	1 080	-	1 270	-	1 642	-	-	-	-	1	-	6 393
- Côte-d'Ivoire	46	2 790	1	1	-	1	-	1	-	1	-	-	1	-	6
- Gambie	863	1 611	480	-	-	66	216	66	44	-	-	-	-	-	872
- Ghana	16 331	29 368	1 974	2 379	1 296	1 195	3 090	1 030	2 685	3 105	1 540	510	1 140	1 077	21 021
- Guinée	2 868	21 095	1 896	463	-	3 648	109	1 131	328	480	43	304	23	-	8 425
- Libéria	154	1 812	-	22	262	-	480	262	262	-	-	-	-	-	1 288
- Mali	12 820	561	8 252	16	240	-	330	1 204	225	-	-	1	-	-	10 268
- Mauritanie	7 546	97 249	-	-	-	-	-	-	-	-	-	43	-	-	43
- Niger	5 473	8 295	-	-	-	328	1 532	787	-	-	-	-	-	-	2 647
- Nigéria	0	0	-	-	-	-	-	-	-	-	-	-	-	-	0
- Sénégal	14 040	44 091	29 841	680	1 067	344	569	682	1 131	333	718	122	332	358	36 177
- Sierra Leone	19 388	33 326	594	523	-	-	8 500	1 505	-	-	120	-	-	-	11 242
- Soudan	20 000	0	-	-	-	-	-	-	-	-	-	-	-	-	0
- Tchad	14	493	242	-	240	-	481	-	-	1	2	-	-	2	968
- Togo	4 599	13 422	120	219	333	2 613	1 221	1 714	281	-	-	-	-	52	6 553
	116 486	279 932	46 299	5 923	3 245	9 804	16 766	7 748	5 215	3 920	3 871	980	1 498	1 489	108 364
<i>dont sucre brut :</i>	17	#REF!	3	1	1	2	2	4	0	1	3	4	5	36	62

Source : Douanes

Exportations françaises de sucre vers les pays tiers
par pays de destination de 2016/17 à 2018/19

(en t de sucre blanc)

	2016/17 de 10/2016 à 09/2017	2017/18 de 10/2017 à 09/2018	2018/19											2018/19 de 10/2018 à 09/2019	
			octobre 2016	novembre 2016	décembre 2016	janvier 2017	février 2017	mars 2017	avril 2017	mai 2017	juin 2017	juillet 2017	août 2017		septembre 2017
Afrique Centrale Orientale et Australe :															
- Afrique du Sud	136	9 764	240	-	-	1 920	-	460	480	-	-	220	-	-	3 320
- Angola	0	0	-	-	-	-	-	768	-	-	-	-	-	-	768
- Cameroun	19 797	21 331	26	9	1	-	4	3	2	-	3 002	3 000	-	2	6 049
- Comores	4	2	-	-	-	-	1	-	-	-	-	-	-	-	1
- Congo (Rep)	4	73	-	-	-	-	-	-	24	-	-	2	-	-	26
- Djibouti	62	95	-	21	3	-	2	-	1	2	-	-	-	-	29
- Gabon	1 119	20	3	-	-	1	1	1	2	2	-	-	1	7	18
- Guinée équatoriale	2 282	1 451	109	166	131	109	87	65	-	245	-	-	-	-	912
- Kenya	115	897	-	-	-	-	-	-	-	-	-	-	-	-	0
- Madagascar	9	6	1	-	-	-	-	-	1	-	-	-	-	-	2
- Ile Maurice	0	960	-	-	-	-	-	-	-	-	-	-	-	-	0
<i>dont sucre brut :</i>	26 619	46 816	380	196	1 615	2 030	407	1 179	798	249	2 692	3 222	1	9	12 566
	7	6	1	-	0	0	-	-	1	-	-	-	1	-	3
Amériques															
- Antilles néerlandaises	0	0	-	-	-	-	-	-	-	-	-	-	-	-	0
- Brésil	1	0	-	-	-	-	-	-	-	-	-	-	-	-	0
- Canada	454	1 768	236	237	234	15	471	220	15	382	250	-	14	28	2 102
- Colombie	0	0	-	-	-	-	-	-	-	-	-	-	-	-	0
- Dominique	0	0	-	-	-	-	-	-	-	-	-	-	-	-	0
- Etats-Unis	253	250	13	33	18	25	22	28	9	40	5	40	51	4	288
- Mexique	2	2	1	-	1	-	-	1	-	-	-	-	-	-	3
- Surinam	230	360	48	-	-	-	-	-	-	-	-	-	-	-	48
<i>dont sucre brut :</i>	998	32 081	298	270	60	40	493	43	24	422	41	40	85	32	2 480
	163	#REF!	14	15	23	12	18	0	12	18	19	1	10	22	164

Exportations françaises de sucre vers les pays tiers
par pays de destination de 2016/17 à 2018/19

(en t de sucre blanc)

	2016/17 de 10/2016 à 09/2017	2017/18 de 10/2017 à 09/2018	2018/19											2018/19 de 10/2018 à 09/2019	
			octobre 2016	novembre 2016	décembre 2016	janvier 2017	février 2017	mars 2017	avril 2017	mai 2017	juin 2017	juillet 2017	août 2017		septembre 2017
Asie															
- Arabie Saoudite	3 291	8 530	-	1 560	846	-	1	240	1	1	11	-	240	-	2 900
- Bahreïn	467	352	240	-	-	-	9	-	240	-	140	4	-	-	633
- Cisjordanie	1 150	0	-	-	-	-	-	-	-	960	-	-	1 968	-	2 928
- Emirats Arabes Unis	10 553	6 150	25	422	1 164	16	20	32	-	35	16	16	32	14	1 792
- Israël	25 265	44 705	4 210	2 305	2 039	1 208	2 342	3 717	4 939	6 330	7 681	2 672	5 234	5 817	48 494
- Jordanie	839	862	125	64	42	311	62	105	104	105	293	86	90	125	1 512
- Koweït	2 087	1 916	486	288	960	-	1	960	729	1 320	744	247	480	-	6 215
- Liban	19 584	30 076	1 714	1 855	12 780	741	1 202	433	3 326	3 320	960	1 370	2 000	800	30 501
- Qatar	2	169	72	72	-	-	-	1	1	1	-	-	48	-	195
- Oman	92	1 446	220	-	-	770	890	660	72	-	72	240	-	-	2 924
- Syrie	3 976	147 418	-	-	20 000	-	-	-	-	-	-	-	-	-	20 000
- Yémen	0	0	-	-	-	-	-	-	-	-	-	-	-	-	0
	67 306	241 624	7 092	6 566	4 735	3 046	4 527	756	9 412	12 312	9 348	4 635	10 092	6 756	118 334
<i>dont sucre brut :</i>	36	23	0	4	8	3	1	1	4	5	0	4	0	0	29
Autres pays d'Asie :															
- Afghanistan	0	0	-	-	-	-	-	-	-	-	-	-	-	-	0
- Bangladesh	482	522	20	20	-	40	-	-	20	40	-	40	51	60	291
- Chine	0	0	-	-	-	-	-	-	-	-	-	1	-	-	1
- Corée du sud	1 462	2 882	3	15	379	999	954	130	15	555	748	141	-	383	4 322
- Hong-Kong	39	72	8	-	15	7	2	1	-	5	-	9	757	1	805
- Inde	65	43	12	12	-	12	15	-	-	12	-	25	-	3	91
- Indonésie	0	0	-	-	-	-	-	-	-	-	-	-	-	-	0
- Japon	423	345	34	38	36	43	10	32	25	43	54	39	43	74	471
- Kirgizstan	0	0	-	-	-	-	0	-	0	0	0	0	0	0	0
- Malaisie	30	1	2	-	-	-	1	-	-	-	5	-	-	-	8
- Maldives	7	3	-	-	-	-	-	-	0	5	-	-	-	-	5
- Pakistan	80	0	-	-	-	-	-	-	-	-	-	-	-	-	0
- Philippines	4	2	-	-	1	-	1	-	-	1	-	-	-	-	3
- Singapour	1 946	788	-	-	-	-	-	7	-	-	-	-	-	-	7
- Sri Lanka	4 600	6 264	-	-	-	-	-	-	-	-	-	-	-	-	0
- Taiwan	25	20	-	16	11	-	-	-	2	-	2	8	2	-	41
- Thaïlande	0	11	-	4	-	-	1	5	-	-	-	-	-	-	10
- Viêt-Nam	90	5 055	-	-	-	-	-	1	-	-	-	-	-	-	1
	9 253	16 008	79	105	3 296	1 101	984	28	62	661	1 924	263	853	521	6 056
<i>dont sucre brut :</i>	189	#REF!	20	19	40	44	20	43	16	24	5	27	18	37	313
Australie et Océanie															
- Australie	32	33	3	8	6	2	-	1	-	2	-	5	-	-	27
- Nouvelle Calédonie	357	313	-	37	21	37	11	-	12	56	20	15	19	35	263
- Nouvelle Zélande	24	0	1	24	-	-	-	-	-	-	-	-	-	-	25
- Polynésie française	105	44	31	-	-	4	1	-	2	17	1	16	1	30	103
	518	390	35	69	39	43	12	71	14	75	53	36	20	65	418
<i>dont sucre brut :</i>	83	48	3	8	1	11	6	1	7	32	1	4	8	10	92

Exportations françaises de sucre vers les pays tiers
par pays de destination de 2016/17 à 2018/19

(en t de sucre blanc)

	2016/17 de 10/2016 à 09/2017	2017/18 de 10/2017 à 09/2018	2018/19											2018/19 de 10/2018 à 09/2019	
			octobre 2016	novembre 2016	décembre 2016	janvier 2017	février 2017	mars 2017	avril 2017	mai 2017	juin 2017	juillet 2017	août 2017		septembre 2017
Europe (hors UE)															
- Andorre	1 128	1 071	54	66	22	44	101	43	68	10	94	111	45	80	738
- Azerbaïdjan	6	4	-	-	-	-	-	-	-	-	5	-	-	-	5
- Bosnie Herzégovine	174	131	-	13	22	-	-	21	20	-	21	22	22	-	141
- Croatie															
- Géorgie	7 483	8 070	312	312	390	408	1 008	192	193	-	960	2 256	4 704	336	11 071
- Islande	0	0	-	-	-	-	-	-	-	-	-	-	-	-	0
- Kosovo	0	1 008	-	-	-	-	1 008	-	-	-	696	-	-	-	1 704
- Macédoine	0	0	-	-	-	-	-	-	-	-	-	-	-	-	0
- Monténégro	0	0	-	-	-	-	-	-	-	-	-	-	-	-	0
- Norvège	81	75	-	-	-	17	-	-	-	20	-	22	18	-	77
- Russie	109	116	6	18	1	2	2	6	12	5	3	8	3	20	86
- Serbie	0	0	-	-	-	-	-	-	-	-	-	-	-	-	0
- Suisse	19 238	18 298	1 464	2 132	3 193	1 759	2 378	3 252	1 861	2 428	2 017	2 701	2 482	3 107	28 774
- Turquie	26 039	28 945	600	-	9	240	-	40	9	240	-	9	-	-	1 147
- Ukraine	70	105	10	30	15	6	-	15	-	-	15	-	-	15	106
	54 328	64 647	2 446	2 571	8 966	4 492	5 481	537	4 155	3 279	1 488	5 369	10 154	5 022	59 257
<i>dont sucre brut :</i>	129	#REF!	9	16	13	11	11	16	12	1	13	15	10	33	160
- Autres destinations non déterminées (dont Moldavie)	48	3	28	2	-	-	-	-	-	-	-	-	0	1 513	1 543
Total général	354 126	908 587	103 647	30 566	22 514	23 053	29 963	10 830	22 070	35 202	19 711	16 329	23 060	16 233	442 838
<i>dont sucre brut :</i>	788	796	82	63	88	83	72	92	58	82	56	55	57	145	933

Certificats délivrés en France pour
l'exportation de sucre

(en t de sucre valeur blanc)

	Sucres produits dans le quota			Sucres produits au-delà du quota (hors quota)
	Suite adjudication	Délivrance automatique	Certificats délivrés sans restitutions	
Engagements de la campagne 2008/09	-	-	3 171	400 997
Engagements de la campagne 2009/10	-	-	67 450	501 212
Engagements de la campagne 2010/11	-	-	9 538	507 228
Engagements de la campagne 2011/12	-	-	31 832	206 718
Engagements de la campagne 2012/13	-	-	3 503	122 757
Engagements de la campagne 2013/14	-	-	7 394	293 609
Engagements de la campagne 2014/15	-	-	19 786	265 986
Engagements de la campagne 2015/16				
octobre 2015	-	-	163	181 104
novembre "	-	-	471	-
décembre "	-	-	466	-
janvier 2016	-	-	143	-
février "	-	-	568	198 000
mars "	-	-	578	-
avril "	-	-	635	-
mai "	-	-	411	-
juin "	-	-	236	-
juillet "	-	-	360	-
août "	-	-	412	-
septembre "	-	-	219	-
	-	-	4 662	379 104
Engagements de la campagne 2016/17				
octobre 2016	-	-	467	132 986
novembre "	-	-	1 166	-
décembre "	-	-	1 139	-
janvier 2017	-	-	1 083	-
février "	-	-	180	167 017
mars "	-	-	254	-
avril "	-	-	392	-
mai "	-	-	373	-
juin "	-	-	331	-
juillet "	-	-	341	-
août "	-	-	450	-
septembre "	-	-	639	-
	-	-	6 815	300 003

Source : FranceAgriMer

VI – Les échanges français de produits sucrés

Importations de produits transformés en provenance de l'UE et des pays tiers

Produits	UE			PT			Total		
	Cumul Du 01.10.18 Au 31.08.19	Août 2020	Cumul Du 01.10.19 Au 31.08.20	Cumul Du 01.10.18 Au 31.08.19	Août 2020	Cumul Du 01.10.19 Au 31.08.20	Cumul Du 01.10.18 Au 31.08.19	Août 2020	Cumul Du 01.10.19 Au 31.08.20
Yoghourts, préparations à base de lait, glaces de consommation (t)	109 960	7 775	80 830	1 311	51	400	111 271	7 826	81 230
Confiserie sans cacao (t)	92 306	9 101	88 703	5 361	400	4 287	97 667	9 501	92 990
Produits cacaotés (t)	367 684	33 646	368 741	46 178	3 467	46 210	413 862	37 113	414 951
Préparations alimentaires diverses (t)	930 548	79 422	892 465	121 529	10 811	116 145	1 052 077	90 233	1 008 610
Biscuiterie (t)	337 864	27 801	321 307	8 405	851	8 042	346 269	28 652	329 349
Boissons non alcoolisées (hl)	3 676 620	524 095	4 676 900	812 341	84 499	815 106	4 488 961	608 594	5 492 006
Liqueurs (hl)	338 780	29 063	389 270	14 748	2 989	19 205	353 528	32 052	408 475
Fruits à l'état congelé (t)	4 757	0	0	650	0	0	5 407	0	0
Fruits confits (t)	2 385	391	2 949	1 271	138	1 123	3 656	529	4 072
Confitures (t)	110 555	6 465	82 212	1 856	73	1 642	112 411	6 538	83 854
Fruits en conserves avec ou sans alcool (t)	95 067	7 457	87 374	41 173	3 204	33 353	136 240	10 661	120 727
Jus de fruits (t)	592 668	49 104	521 635	180 215	11 630	168 790	772 883	60 734	690 425
Sirops, sucres caramélisés et autres sucres (t)	47 125	4 989	50 827	2 883	303	2 843	50 008	5 292	53 670
Laits et crèmes de lait sucrés (t)	10 304	0	0	51	0	0	10 355	0	0

Sources : Douanes et FranceAgriMer

Importations de produits transformés en provenance de l'UE et des pays tiers

Produits	UE			PT			Total		
	Cumul Du 01.10.18 Au 30.09.19	septembre 2020	Cumul Du 01.10.19 Au 30.09.20	Cumul Du 01.10.18 Au 30.09.19	septembre 2020	Cumul Du 01.10.19 Au 30.09.20	Cumul Du 01.10.18 Au 30.09.19	septembre 2020	Cumul Du 01.10.19 Au 30.09.20
Yoghourts, préparations à base de lait, glaces de consommation (t)	109 960	4 689	85 519	1 311	36	437	111 271	4 725	85 956
Confiserie sans cacao (t)	92 306	10 029	98 732	5 361	648	4 935	97 667	10 677	103 667
Produits cacaotés (t)	367 684	39 244	407 985	46 178	5 083	51 293	413 862	44 327	459 278
Préparations alimentaires diverses (t)	930 548	87 248	979 713	121 529	12 815	128 960	1 052 077	100 063	1 108 673
Biscuiterie (t)	337 864	33 645	354 952	8 405	763	8 805	346 269	34 408	363 757
Boissons non alcoolisées (hl)	3 676 620	532 911	5 209 811	812 341	84 796	899 902	4 488 961	617 707	6 109 713
Liqueurs (hl)	338 780	33 024	422 294	14 748	5 595	24 800	353 528	38 619	447 094
Fruits à l'état congelé (t)	4 757	0	0	650	0	0	5 407	0	0
Fruits confits (t)	2 385	814	3 763	1 271	56	1 179	3 656	870	4 942
Confitures (t)	110 555	6 925	89 137	1 856	182	1 824	112 411	7 107	90 961
Fruits en conserves avec ou sans alcool (t)	95 067	8 781	96 155	41 173	3 866	37 218	136 240	12 647	133 373
Jus de fruits (t)	592 668	57 251	578 886	180 215	19 039	187 828	772 883	76 290	766 714
Sirops, sucres caramélisés et autres sucres (t)	47 125	6 039	56 866	2 883	413	3 256	50 008	6 452	60 122
Laits et crèmes de lait sucrés (t)	10 304	0	0	51	0	0	10 355	0	0

Sources : Douanes et FranceAgriMer

Exportations de produits transformés à destination de l'UE et des pays tiers

Produits	UE			PT			Total		
	Cumul Du 01.10.18 Au 31.08.19	Août 2020	Cumul Du 01.10.19 Au 31.08.20	Cumul Du 01.10.18 Au 31.08.19	Août 2020	Cumul Du 01.10.19 Au 31.08.20	Cumul Du 01.10.18 Au 31.08.19	Août 2020	Cumul Du 01.10.19 Au 31.08.20
Yoghourts, préparations à base de lait, glaces de consommation (t)	178 478	10 457	98 531	41 070	2 993	34 829	219 548	13 450	133 360
Confiserie sans cacao (t)	32 029	2 251	27 755	11 068	1 026	10 006	43 097	3 277	37 761
Produits cacaoés (t)	225 721	18 352	235 841	38 236	3 601	34 400	263 957	21 953	270 241
Préparations alimentaires diverses (t)	901 714	72 188	871 978	414 106	35 571	374 898	1 315 820	107 759	1 246 876
Biscuiterie (t)	108 684	9 075	104 642	28 567	2 879	26 655	137 251	11 954	131 297
Boissons non alcoolisées (hl)	6 445 794	625 414	6 131 677	1 875 475	204 671	1 848 134	8 321 269	830 085	7 979 811
Liqueurs (hl)	266 100	29 292	261 443	220 545	18 526	199 662	486 645	47 818	461 105
Fruits à l'état congelé (t)	248	0	0	253	0	0	501	0	0
Fruits confits (t)	1 103	101	834	383	7	264	1 486	108	1 098
Confitures (t)	49 727	3 914	50 298	36 418	4 457	38 693	86 145	8 371	88 991
Fruits en conserves avec ou sans alcool (t)	26 096	2 117	24 402	5 946	370	4 719	32 042	2 487	29 121
Jus de fruits (t)	41 214	5 774	48 184	13 925	1 519	14 330	55 139	7 293	62 514
Sirops, sucres caramélisés et autres sucres (t)	139 561	11 563	127 716	47 004	4 654	47 709	186 565	16 217	175 425
Laits et crèmes de lait sucrés (t)	3 862	0	0	684	0	0	4 546	0	0

Sources : Douanes et FranceAgriMer

Exportations de produits transformés à destination de l'UE et des pays tiers

Produits	UE			PT			Total		
	Cumul Du 01.10.18 Au 30.09.19	septembre 2020	Cumul Du 01.10.19 Au 30.09.20	Cumul Du 01.10.18 Au 30.09.19	septembre 2020	Cumul Du 01.10.19 Au 30.09.20	Cumul Du 01.10.18 Au 30.09.19	septembre 2020	Cumul Du 01.10.19 Au 30.09.20
Yoghourts, préparations à base de lait, glaces de consommation (t)	178 478	6 744	105 275	41 070	2 791	37 620	219 548	9 535	142 895
Confiserie sans cacao (t)	32 029	2 742	30 497	11 068	1 152	11 158	43 097	3 894	41 655
Produits cacaoés (t)	225 721	23 147	258 987	38 236	4 403	38 803	263 957	27 550	297 790
Préparations alimentaires diverses (t)	901 714	79 504	951 482	414 106	34 548	409 446	1 315 820	114 052	1 360 928
Biscuiterie (t)	108 684	10 358	115 000	28 567	3 388	30 043	137 251	13 746	145 043
Boissons non alcoolisées (hl)	6 445 794	596 170	6 727 847	1 875 475	164 519	2 012 653	8 321 269	760 689	8 740 500
Liqueurs (hl)	266 100	41 911	303 354	220 545	21 386	221 048	486 645	63 297	524 402
Fruits à l'état congelé (t)	248	0	0	253	0	0	501	0	0
Fruits confits (t)	1 103	125	959	383	33	297	1 486	158	1 256
Confitures (t)	49 727	3 991	54 289	36 418	3 613	42 306	86 145	7 604	96 595
Fruits en conserves avec ou sans alcool (t)	26 096	2 276	26 679	5 946	465	5 184	32 042	2 741	31 863
Jus de fruits (t)	41 214	5 062	53 246	13 925	1 041	15 370	55 139	6 103	68 616
Sirops, sucres caramélisés et autres sucres (t)	139 561	11 996	139 712	47 004	6 087	53 796	186 565	18 083	193 508
Laits et crèmes de lait sucrés (t)	3 862	0	0	684	0	0	4 546	0	0

Sources : Douanes et FranceAgriMer

Importations de sucre sous forme de produits transformés

Produits	UE			PT			Total		
	Cumul Du 1.10.18 Au 31.08.19	août 2020	Cumul Du 1.10.19 Au 31.08.20	Cumul Du 1.10.18 Au 31.08.19	août 2020	Cumul Du 1.10.19 Au 31.08.20	Cumul Du 1.10.18 Au 31.08.19	août 2020	Cumul Du 1.10.19 Au 31.08.20
Yoghourts, préparations à base de lait, glaces de consommation (t)	22 457	1 555	16 166	246	10	80	22 703	1 565	16 246
Confiserie sans cacao (t)	53 665	5 343	51 552	3 289	238	2 606	56 954	5 581	54 158
Produits cacaoés (t)	128 216	11 415	128 495	15 707	1 174	15 628	143 923	12 589	144 123
Préparations alimentaires diverses (t)	131 146	10 680	122 503	13 446	1 246	13 649	144 592	11 926	136 152
Biscuiterie (t)	71 491	5 634	67 847	1 407	148	1 423	72 898	5 782	69 270
Boissons non alcoolisées (hl)	36 768	5 241	46 770	8 124	845	8 151	44 892	6 086	54 921
Liqueurs (hl)	3 247	297	3 824	141	26	167	3 388	323	3 991
Total produits "Hors Annexe I"	446 990	40 165	437 157	42 360	3 687	41 704	489 350	43 852	478 861
Fruits à l'état congelé (t)	923	0	0	117	0	0	1 040	0	0
Fruits confits (t)	820	104	993	605	69	516	1 425	173	1 509
Confitures (t)	42 724	2 155	28 652	482	22	509	43 206	2 177	29 161
Fruits en conserves avec ou sans alcool (t)	11 021	885	10 014	4 210	326	3 427	15 231	1 211	13 441
Jus de fruits (t)	53 325	4 398	47 620	10 824	713	9 955	64 149	5 111	57 575
Total "Fruits et Légumes Transformés"	108 813	7 542	87 279	16 238	1 130	14 407	125 051	8 672	101 686
Sirops, sucres caramélisés et autres sucres (t)	31 189	3 310	33 737	1 797	199	1 769	32 986	3 509	35 506
Laits et crèmes de lait sucrés (t)	3 778	0	0	17	0	0	3 795	0	0
Total	590 770	51 017	558 173	60 412	5 016	57 880	651 182	56 033	616 053

Sources : Douanes et FranceAgriMer

Importations de sucre sous forme de produits transformés

Produits	UE			PT			Total		
	Cumul Du 1.10.18 Au 30.09.19	septembre 2020	Cumul Du 1.10.19 Au 30.09.20	Cumul Du 1.10.18 Au 30.09.19	septembre 2020	Cumul Du 1.10.19 Au 30.09.20	Cumul Du 1.10.18 Au 30.09.19	septembre 2020	Cumul Du 1.10.19 Au 30.09.20
Yoghourts, préparations à base de lait, glaces de consommation (t)	23 335	938	17 104	257	7	87	23 592	945	17 191
Confiserie sans cacao (t)	58 784	5 870	57 422	3 586	388	2 994	62 370	6 258	60 416
Produits cacaoés (t)	140 123	13 355	141 850	17 046	1 723	17 351	157 169	15 078	159 201
Préparations alimentaires diverses (t)	142 872	11 728	134 231	14 577	1 487	15 136	157 449	13 215	149 367
Biscuiterie (t)	78 006	7 038	74 885	1 550	121	1 544	79 556	7 159	76 429
Boissons non alcoolisées (hl)	43 994	5 329	52 099	8 801	848	8 999	52 795	6 177	61 098
Liqueurs (hl)	3 530	363	4 187	153	35	202	3 683	398	4 389
Total produits "Hors Annexe I"	490 644	44 621	481 778	45 970	4 609	46 313	536 614	49 230	528 091
Fruits à l'état congelé (t)	923	0	0	117	0	0	1 040	0	0
Fruits confits (t)	971	249	1 242	663	24	540	1 634	273	1 782
Confitures (t)	45 082	2 421	31 073	503	52	561	45 585	2 473	31 634
Fruits en conserves avec ou sans alcool (t)	11 875	1 018	11 032	4 544	394	3 821	16 419	1 412	14 853
Jus de fruits (t)	58 615	4 969	52 589	11 699	1 084	11 039	70 314	6 053	63 628
Total "Fruits et Légumes Transformés"	117 466	8 657	95 936	17 526	1 554	15 961	134 992	10 211	111 897
Sirops, sucres caramélisés et autres sucres (t)	33 933	3 978	37 715	1 909	261	2 030	35 842	4 239	39 745
Laits et crèmes de lait sucrés (t)	3 778	0	0	17	0	0	3 795	0	0
Total	645 821	57 256	615 429	65 422	6 424	64 304	711 243	63 680	679 733

Sources : Douanes et FranceAgriMer

Exportations de sucre sous forme de produits transformés

Produits	UE			PT			Total		
	Cumul Du 1.10.18 Au 31.08.19	août 2020	Cumul Du 1.10.19 Au 31.08.20	Cumul Du 1.10.18 Au 31.08.19	août 2020	Cumul Du 1.10.19 Au 31.08.20	Cumul Du 1.10.18 Au 31.08.19	août 2020	Cumul Du 1.10.19 Au 31.08.20
Yoghourts, préparations à base de lait, glaces de consommation (t)	33 558	2 091	19 705	8 397	599	6 966	41 955	2 690	26 671
Confiserie sans cacao (t)	18 820	1 332	16 245	6 468	608	5 872	25 288	1 940	22 117
Produits cacaotés (t)	77 749	6 306	81 166	12 748	1175	11 444	90 497	7 481	92 610
Préparations alimentaires diverses (t)	151 946	11 738	144 364	100 377	8631	89 348	252 323	20 369	233 712
Biscuiterie (t)	19 222	1 606	18 097	5 597	595	5 283	24 819	2 201	23 380
Boissons non alcoolisées (hl)	64 458	6 254	61 315	18 754	2047	18 481	83 212	8 301	79 796
Liqueurs (hl)	3 547	340	3 239	4 233	368	3 813	7 780	708	7 052
Total produits "Hors Annexe I"	369 300	29 667	344 131	156 574	14 023	141 207	525 874	43 690	485 338
Fruits à l'état congelé (t)	48	0	0	49	0	0	97	0	0
Fruits confits (t)	549	49	419	142	2	96	691	51	515
Confitures (t)	19 822	1 717	21 737	16 274	2216	17 692	36 096	3 933	39 429
Fruits en conserves avec ou sans alcool (t)	2 756	228	2 671	608	38	486	3 364	266	3 157
Jus de fruits (t)	6 008	638	6 110	1 172	110	1 317	7 180	748	7 427
Total "Fruits et Légumes Transformés"	29 183	2 632	30 937	18 245	2 366	19 591	47 428	4 998	50 528
Sirops, sucres caramélisés et autres sucres (t)	73 455	5 914	67 377	23 702	2259	23 440	97 157	8 173	90 817
Laits et crèmes de lait sucrés (t)	1 461	0	0	264	0	0	1 725	0	0
Total	473 399	38 213	442 445	198 785	18 648	184 238	672 184	56 861	626 683

Sources : Douanes et FranceAgriMer

Exportations de sucre sous forme de produits transformés

Produits	UE			PT			Total		
	Cumul Du 1.10.18 Au 30.09.19	septembre 2020	Cumul Du 1.10.19 Au 30.09.20	Cumul Du 1.10.18 Au 30.09.19	septembre 2020	Cumul Du 1.10.19 Au 30.09.20	Cumul Du 1.10.18 Au 30.09.19	septembre 2020	Cumul Du 1.10.19 Au 30.09.20
Yoghourts, préparations à base de lait, glaces de consommation (t)	34 833	1 349	21 054	8 928	558	7 524	43 761	1 907	28 578
Confiserie sans cacao (t)	20 503	1 604	17 849	7 050	674	6 546	27 553	2 278	24 395
Produits cacaotés (t)	84 372	7 967	89 133	14 153	1457	12 901	98 525	9 424	102 034
Préparations alimentaires diverses (t)	166 036	13 159	157 523	108 626	8172	97 520	274 662	21 331	255 043
Biscuiterie (t)	21 091	1 844	19 941	6 087	693	5 976	27 178	2 537	25 917
Boissons non alcoolisées (hl)	70 580	5 962	67 277	20 176	1645	20 126	90 756	7 607	87 403
Liqueurs (hl)	3 879	478	3 717	4 620	431	4 244	8 499	909	7 961
Total produits "Hors Annexe I"	401 294	32 363	376 494	169 640	13 630	154 837	570 934	45 993	531 331
Fruits à l'état congelé (t)	48	0	0	49	0	0	97	0	0
Fruits confits (t)	602	65	484	153	11	107	755	76	591
Confitures (t)	21 719	1 628	23 365	17 879	1709	19 401	39 598	3 337	42 766
Fruits en conserves avec ou sans alcool (t)	3 077	246	2 917	653	47	533	3 730	293	3 450
Jus de fruits (t)	6 624	513	6 623	1 274	103	1 420	7 898	616	8 043
Total "Fruits et Légumes Transformés"	32 070	2 452	33 389	20 008	1 870	21 461	52 078	4 322	54 850
Sirops, sucres caramélisés et autres sucres (t)	80 657	6 442	73 819	25 922	2977	26 417	106 579	9 419	100 236
Laits et crèmes de lait sucrés (t)	1 461	0	0	264	0	0	1 725	0	0
Total	515 482	41 257	483 702	215 834	18 477	202 715	731 316	59 734	686 417

Sources : Douanes et FranceAgriMer

Solde des échanges de sucre sous forme de produits transformés
(évaluation)

Produits	UE			PT			Total		
	Cumul Du 1.10.18 Au 31.08.19	août 2020	Cumul Du 1.10.19 Au 31.08.20	Cumul Du 1.10.18 Au 31.08.19	août 2020	Cumul Du 1.10.19 Au 31.08.20	Cumul Du 1.10.18 Au 31.08.19	août 2020	Cumul Du 1.10.19 Au 31.08.20
Yoghourts, préparations à base de lait, glaces de consommation (t)	11 101	536	3 539	8 151	589	6 886	19 252	1 125	10 425
Confiserie sans cacao (t)	-34 845	-4 011	-35 307	3 179	370	3 266	-31 666	-3 641	-32 041
Produits cacaoés (t)	-50 467	-5 109	-47 329	-2 959	1	-4 184	-53 426	-5 108	-51 513
Préparations alimentaires diverses (t)	20 800	1 058	21 861	86 931	7 385	75 699	107 731	8 443	97 560
Biscuiterie (t)	-52 269	-4 028	-49 750	4 190	447	3 860	-48 079	-3 581	-45 890
Boissons non alcoolisées (hl)	27 690	1 013	14 545	10 630	1 202	10 330	38 320	2 215	24 875
Liqueurs (hl)	300	43	-585	4 092	342	3 646	4 392	385	3 061
Total produits "Hors Annexe I"	-77 690	-10 498	-93 026	114 214	10 336	99 503	36 524	-162	6 477
Fruits à l'état congelé (t)	-875	0	0	-68	0	0	-943	0	0
Fruits confits (t)	-271	-55	-574	-463	-67	-420	-734	-122	-994
Confitures (t)	-22 902	-438	-6 915	15 792	2 194	17 183	-7 110	1 756	10 268
Fruits en conserves avec ou sans alcool (t)	-8 265	-657	-7 343	-3 602	-288	-2 941	-11 867	-945	-10 284
Jus de fruits (t)	-47 317	-3 760	-41 510	-9 652	-603	-8 638	-56 969	-4 363	-50 148
Total "Fruits et Légumes Transformés"	-79 630	-4 910	-56 342	2 007	1 236	5 184	-77 623	-3 674	-51 158
Sirops, sucres caramélisés et autres sucres (t)	42 266	2 604	33 640	21 905	2 060	21 671	64 171	4 664	55 311
Laits et crèmes de lait sucrés (t)	-2 317	0	0	247	0	0	-2 070	0	0
Total	-117 371	-12 804	-115 728	138 373	13 632	126 358	21 002	828	10 630

Sources : Douanes et FranceAgriMer

Solde des échanges de sucre sous forme de produits transformés
(évaluation)

Produits	UE			PT			Total		
	Cumul Du 1.10.18 Au 30.09.19	septembre 2020	Cumul Du 1.10.19 Au 30.09.20	Cumul Du 1.10.18 Au 30.09.19	septembre 2020	Cumul Du 1.10.19 Au 30.09.20	Cumul Du 1.10.18 Au 30.09.19	septembre 2020	Cumul Du 1.10.19 Au 30.09.20
Yoghourts, préparations à base de lait, glaces de consommation (t)	11 498	411	3 950	8 671	551	7 437	20 169	962	11 387
Confiserie sans cacao (t)	-38 281	-4 266	-39 573	3 464	286	3 552	-34 817	-3 980	-36 021
Produits cacaotés (t)	-55 751	-5 388	-52 717	-2 893	-266	-4 450	-58 644	-5 654	-57 167
Préparations alimentaires diverses (t)	23 164	1 431	23 292	94 049	6 685	82 384	117 213	8 116	105 676
Biscuiterie (t)	-56 915	-5 194	-54 944	4 537	572	4 432	-52 378	-4 622	-50 512
Boissons non alcoolisées (hl)	26 586	633	15 178	11 375	797	11 127	37 961	1 430	26 305
Liqueurs (hl)	349	115	-470	4 467	396	4 042	4 816	511	3 572
Total produits "Hors Annexe I"	-89 350	-12 258	-105 284	123 670	9 021	108 524	34 320	-3 237	3 240
Fruits à l'état congelé (t)	-875	0	0	-68	0	0	-943	0	0
Fruits confits (t)	-369	-184	-758	-510	-13	-433	-879	-197	-1 191
Confitures (t)	-23 363	-793	-7 708	17 376	1 657	18 840	-5 987	864	11 132
Fruits en conserves avec ou sans alcool (t)	-8 798	-772	-8 115	-3 891	-347	-3 288	-12 689	-1 119	-11 403
Jus de fruits (t)	-51 991	-4 456	-45 966	-10 425	-981	-9 619	-62 416	-5 437	-55 585
Total "Fruits et Légumes Transformés"	-85 396	-6 205	-62 547	2 482	316	5 500	-82 914	-5 889	-57 047
Sirops, sucres caramélisés et autres sucres (t)	46 724	2 464	36 104	24 013	2 716	24 387	70 737	5 180	60 491
Laits et crèmes de lait sucrés (t)	-2 317	0	0	247	0	0	-2 070	0	0
Total	-130 339	-15 999	-131 727	150 412	12 053	138 411	20 073	-3 946	6 684

Sources : Douanes et FranceAgriMer

VII – Les échanges français de mélasses

Bilan des échanges extérieurs français de mélasses

(en tonnes)

	IMPORTATIONS			EXPORTATIONS		
	UE	PAYS TIERS	TOTAL	UE	PAYS TIERS	TOTAL
Campagne 2006/07 Total du 1/07 au 30/09	154 069	244 924	398 993	21 090	4 419	25 509
Campagne 2007/08 Total du 1/10 au 30/09	123 454	350 261	473 715	23 230	25	23 255
Campagne 2008/09 Total du 1/10 au 30/09	110 829	206 629	317 458	36 334	4	36 338
Campagne 2009/10 Total du 1/10 au 30/09	125 888	160 137	286 025	25 284	4	25 288
Campagne 2010/11 Total du 1/10 au 30/09	141 289	159 968	301 257	16 725	2 385	19 110
Campagne 2011/12 Total du 1/10 au 30/09	152 601	171 207	323 808	3 743	18	3 761
Campagne 2012/13 Total du 1/10 au 30/09	164 722	162 118	326 840	20 925	4	20 929
Campagne 2013/14 Total du 1/10 au 30/09	135 682	149 159	284 841	21 624	0	21 624
Campagne 2014/15 Total du 1/10 au 30/09	131 790	131 684	263 474	34 028	13 028	47 056
Campagne 2015/16 Total du 1/10 au 30/09	116 379	116 565	232 944	56 097	5 555	61 652
Campagne 2016/17 Total du 1/10 au 30/09	114 796	149 536	264 332	27 142	2 188	29 330
Campagne 2017/18 Total du 1/10 au 30/09	137 983	108 915	246 898	60 929	32	60 961
Campagne 2018/19 Total du 1/10 au 30/09	126 350	157 007	283 357	60 929	19	95 409
Campagne 2019/20						
- octobre 2019	9 346	9 181	18 527	15 032	0	15 032
- novembre "	19 862	2 871	22 733	5 617	0	5 617
- décembre "	14 887	1 873	16 760	1 825	15	1 840
- janvier 2020	11 050	14 721	25 771	1 623	638	2 261
- février "	5 921	1 839	7 760	822	6	828
- mars "	6 429	6 827	13 256	11 240	0	11 240
- avril "	7 615	17 608	25 223	484	0	484
- mai "	5 333	24 758	30 091	632	0	632
- juin "	9 763	13 746	23 509	1 310	0	1 310
- juillet "	8 927	2 369	11 296	672	7	679
- août "	4 869	1 982	6 851	9 331	3 442	12 773
- septembre "	3 284	1 486	4 770	9 445	4 524	13 969
Total	107 286	99 261	206 547	58 033	8 632	66 665
Campagne 2020/21						
- octobre 2020	14 530	25 029	39 559	215	0	215
Total	14 530	25 029	39 559	215	0	215

Importations françaises de mélasses en provenance des pays de l'UE (1)

(en tonnes)

	ALL	AUT	DK	ESP	FIN	HON	ITA	LIT	PB	POL	POR	ROU	RU	UEBL	TOTAL (2)
Campagne 2009/10 Total du 01.10.09 au 30.09.10	108 532	-	-	498	-	-	122	-	29 794	-	-	-	71	6 968	145 985
Campagne 2010/11 Total du 01.10.10 au 30.09.11	84 085	-	11	368	-	-	240	-	32 796	3 300	-	-	9 740	10 749	141 289
Campagne 2011/12 Total du 01.10.11 au 30.09.12	101 671	-	24	320	-	-	178	-	36 190	3 053	-	-	235	10 930	152 601
Campagne 2012/13 Total du 01.10.12 au 30.09.13	84 419	-	-	626	-	-	218	-	61 261	-	-	-	159	18 039	164 722
Campagne 2013/14 Total du 01.10.13 au 30.09.14	68 217	51	-	1 527	-	-	518	-	50 718	2	-	-	86	14 563	135 682
Campagne 2014/15 Total du 01.10.14 au 30.09.15	65 688	-	2 466	4 791	-	-	229	2	43 571	26	51	-	468	14 498	131 790
Campagne 2015/16 Total du 01.10.15 au 30.09.16	61 217	-	-	2 234	-	-	240	-	39 011	1 100	7	-	421	12 149	116 379
Campagne 2016/17 Total du 01.10.16 au 30.09.17	70 748	-	169	976	-	-	596	-	15 123	8 910	9	-	335	17 930	114 796
Campagne 2017/18 Total du 01.10.17 au 30.09.18	90 524	-	1 389	273	-	-	664	-	31 742	5 878	11	-	96	6 849	137 426
Campagne 2018/19 Total du 01.10.18 au 30.09.19	77 533	-	827	1 162	-	-	284	-	29 709	61	17	-	69	16 101	125 763
Campagne 2019/20															
- octobre 2019	7 716	-	146	72	28	-	35	-	755	-	7	-	48	539	9 346
- novembre "	10 910	-	74	128	28	-	1	-	8 231	-	-	-	2	488	19 862
- décembre "	10 762	-	-	97	44	-	33	-	3 701	-	2	-	-	248	14 887
- janvier 2020	8 494	-	48	151	30	-	17	-	1 768	-	2	-	2	538	11 050
- février "	4 905	-	72	105	-	-	17	-	591	15	1	-	-	215	5 921
- mars "	5 964	-	48	118	-	-	2	-	1	-	-	-	-	293	6 426
- avril "	7 338	-	73	103	-	22	1	-	3	26	-	-	6	42	7 614
- mai "	4 940	-	49	216	-	-	16	-	3	14	-	-	-	94	5 332
- juin "	8 842	-	-	91	-	-	36	-	4	-	2	-	4	1 384	10 363
- juillet "	5 375	-	48	104	-	-	3	-	3 056	-	9	-	-	332	8 927
- août "	4 547	-	24	52	-	-	20	-	2	-	-	-	4	220	4 869
- septembre "	3 169	-	-	57	-	-	17	-	3	-	-	-	1	38	3 285
Total du 01.10.19 au 30.09.20	82 962	-	582	1 294	130	22	198	-	18 118	55	23	-	67	4 431	107 882
Campagne 2020/21															
- octobre 2020	7 411	-	49	148	-	-	19	-	6 261	9	1	-		632	14 530
Total du 01.10.20 au 31.10.20	7 411	-	49	148	-	-	19	-	6 261	9	1	-		632	14 530

(1) Seuls sont indiqués les Etats membres en provenance desquels des mélasses ont été importées depuis 2008/09.

(2) Total des pays adhérents à l'UE au cours de la période considérée (UE27 depuis octobre 2020).

Source : Douanes

Exportations françaises de mélasses à destination des pays de l'UE (1)

(en tonnes)

	ALL	AUT	BUL	CHY	DK	ESP	EST	FIN	IRL	ITA	LIT	PB	POL	POR	ROU	RU	SLO	UEBL	Total (2)
Campagne 2009/10																			
Total du 01.10.09 au 30.09.10	2	-	-	-	424	255	-	-	-	2	-	106	-	-	-	1	-	24 485	25 284
Campagne 2010/11																			
Total du 01.10.10 au 30.09.11	635	-	1	-	451	50	-	3	-	845	-	93	-	-	13	-	-	14 630	16 725
Campagne 2011/12																			
Total du 01.10.11 au 30.09.12	542	-	-	-	326	123	-	3	-	2	-	36	295	1	-	4	1	2 410	3 743
Campagne 2012/13																			
Total du 01.10.12 au 30.09.13	119	-	2	-	455	67	-	12	-	9	-	52	-	1	31	-	1	19 664	20 925
Campagne 2013/14																			
Total du 01.10.13 au 30.09.14	541	-	2	-	500	70	-	10	-	69	-	77	-	1	2	71	2	20 279	21 624
Campagne 2014/15																			
Total du 01.10.14 au 30.09.15	585	1	-	-	526	107	-	4	-	14	-	8 316	-	2	28	-	1	24 442	34 026
Campagne 2015/16																			
Total du 01.10.15 au 30.09.16	707	-	-	-	665	124	-	12	-	23	1	9 563	-	1	-	-	1	44 996	56 097
Campagne 2016/17																			
Total du 01.10.16 au 30.09.17	636	3	-	-	614	63	1	21	-	6	-	10 098	-	1	-	-	1	15 695	27 140
Campagne 2017/18																			
Total du 01.10.17 au 30.09.18	586	-	-	-	615	10 254	3	12	-	2	-	10 085	-	2	12	22 474	-	16 883	60 929
Campagne 2018/19																			
Total du 01.10.18 au 30.09.19	584	-	-	-	567	10 254	2	12	-	2	-	10 085	-	2	12	9 993	-	16 859	48 373
Campagne 2019/20																			
- octobre 2019	729	-	-	-	75	-	-	1	-	1	-	8 000	-	-	-	6 202	-	24	15 032
- novembre "	2 408	-	-	-	74	12	-	-	-	1	-	14	-	-	7	3 076	-	25	5 617
- décembre "	1 748	-	-	-	49	-	-	3	-	1	-	-	-	-	-	-	-	24	1 825
- janvier 2020	2 054	-	-	-	51	24	-	1	-	-	-	28	-	-	-	-	-	24	2 182
- février "	760	-	-	-	25	13	-	3	-	-	-	-	-	-	-	-	8	13	822
- mars "	-	-	-	-	74	11 142	-	-	-	-	-	24	-	-	-	-	-	-	11 240
- avril "	470	-	-	-	-	14	-	-	-	-	-	-	-	-	-	-	-	-	484
- mai "	559	-	-	-	48	24	-	-	-	-	-	-	-	-	-	-	-	-	631
- juin "	1 135	-	-	-	100	25	-	-	-	-	-	-	-	-	-	-	-	49	1 309
- juillet "	557	-	-	-	49	25	-	-	-	-	-	14	-	-	-	-	-	26	671
- août "	545	-	-	-	25	-	-	-	-	-	-	-	-	-	-	-	-	26	596
- septembre "	469	-	-	-	49	10 188	-	-	-	-	-	-	-	-	-	-	-	27	10 733
Total du 01.10.19 au 30.09.20	11 434	-	-	-	619	21 467	-	8	-	3	-	8 080	-	-	7	9 278	8	238	51 142
Campagne 2020/21																			
- octobre 2020	123	-	-	-	50	11	-	-	-	-	-	-	-	-	-	-	-	31	215
Total du 01.10.20 au 31.10.20	123	-	-	-	50	11	-	-	-	-	-	-	-	-	-	-	-	31	215

(1) Seuls sont indiqués les Etats membres en provenance desquels des mélasses ont été importées depuis 2008/09.

(2) Total des pays adhérents à l'UE au cours de la période considérée (UE27 depuis octobre 2020).

Source : Douanes

VIII – Alcool Éthylique

Faits et chiffres

Novembre / Décembre 2020

Union européenne

Le Royaume-Uni est en dehors de l'Union Européenne depuis le 1^{er} février 2020. Afin de permettre une comparaison avec la campagne précédente, les chiffres qui sont repris depuis le mois de février intègrent l'UE 27+RU.

Importations : Un ralentissement cet été

Après un total de 102 mlns de litres importés en juin, les mois de juillet et d'août ont connu une forte baisse avec 73 et 67 mlns de litres, contre 93 et 67 mlns en 2019. Avec les importations du Royaume-Uni (hors UE), celles-ci s'élèvent à 74 et 97 mlns de litres, contre 111 et 70 l'année précédente.

Les principaux partenaires de l'UE, sur ces deux mois, sont les Etats-Unis avec 47 mlns de litres, contre 57 mlns en 2019, devant le Royaume-Uni avec 30 mlns (37 mlns).

Ensuite le Canada, avec 22 mlns et le Brésil avec 14 mlns de litres, alors que les exportations de ces pays vers l'Union européenne étaient nulles ou peu importantes l'année dernière à la même période.

Forte baisse des importations en provenance du Pakistan et du Pérou, avec respectivement 8 et 6 mlns de litres, contre 24 et 24 mlns l'année précédente.

Il n'y a toujours pas d'importations en provenance du Costa Rica et de la Bolivie. L'Ukraine a exporté vers l'UE lors de ces deux derniers mois 6 mlns de litres et le Soudan 5 mlns de litres.

Depuis le début de l'année, l'UE 27 a importé plus de 800 mlns de litres, contre moins de 700 mlns de litres lors des huit premiers mois de 2019.

Les principaux partenaires sont les USA, avec

260 mlns de litres contre 150 en 2019, le Royaume-Uni avec 150 mlns de litres, contre moins de 100 mlns de litres l'année précédente. Ensuite, le Pakistan avec un peu plus de 95 mlns de litres (en baisse importante face aux 130 mlns importés en 2019), le Guatemala avec moins de 80 mlns de litres (120 mlns l'année précédente à la même date), la Russie et le Pérou avec plus de 60 mlns de litres.

A noter la forte progression des importations en provenance du Canada, avec 49 mlns de litres alors que les importations en provenance de ce pays étaient pratiquement inexistantes. Celles-ci se font aux dépens de la Bolivie, avec 10 mlns de litres contre 44 mlns de litres en 2019 et du Costa Rica.

Importations d'alcool éthylique non dénaturé dans l'UE par pays d'origine

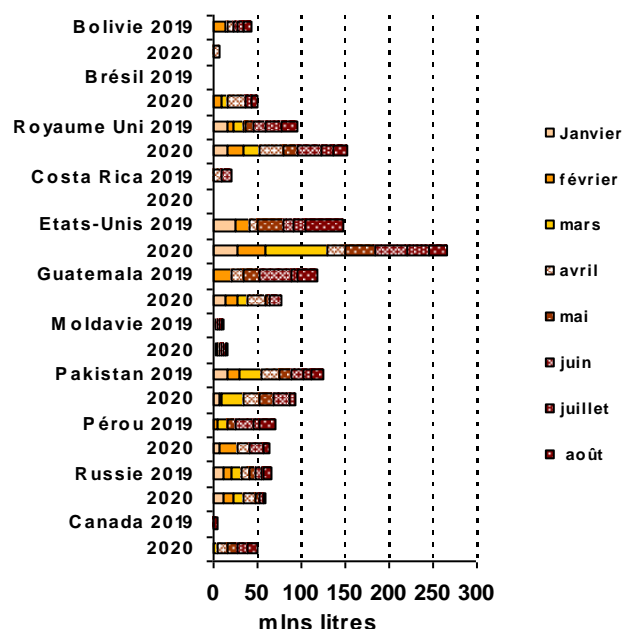

Importations cumulées d'alcool éthylique dans l'UE

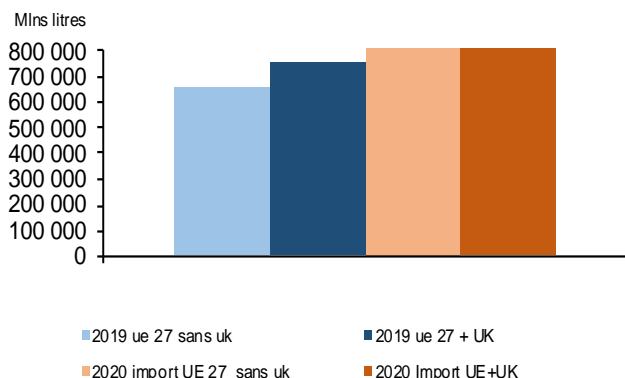

Exportations en retrait

Alors que les exportations de juillet ont connu leur meilleur niveau de l'année avec 88 mlns de litres, les exportations d'août n'atteignent que 58 mlns de litres.

Bien que les exportations vers le Royaume Uni continuent de baisser par rapport à l'année dernière, ce pays reste le principal partenaire de l'UE lors de ces deux derniers mois, avec 90 mlns de litres (120 en 2019) devant la Suisse (13/15) et la Turquie (7/6,2).

Depuis le début de l'année, ce sont plus de 500 mlns de litres qui ont été exportés, contre 600 mlns en 2019.

Le Royaume-Uni est le principal partenaire de l'Union avec 280 mlns de litres, contre 380 mlns en 2019. Ensuite, la Suisse avec 64 mlns (55 mlns en 2019) et la Turquie (30/24). Les Etats-Unis arrivent loin derrière, avec 14 mlns de litres, en baisse par rapport aux 16 mlns de 2019. La Norvège atteint 8,8 mlns, contre 9,5 mlns en 2019.

Commerce entre l'UE et le Royaume-Uni

L'UE exporte davantage d'éthanol vers le Royaume-Uni que l'inverse. Pour les huit premiers mois de l'année 2020, les exportations européennes atteignent 350 mlns de litres, contre 138 mlns de litres d'éthanol en provenance du Royaume-Uni. (d'après les chiffres FO LICHT d'octobre/novembre 2020)

Etats-Unis

Exportations: continuent en baisse par rapport à 2019

Malgré un sursaut au mois d'août, à son plus haut niveau depuis mars, les mois d'été ont été en retrait par rapport à l'année 2019. Lors de ces trois mois (juillet/août/septembre) les exportations ont atteint un peu moins d'un milliard de litres, contre 1,3 milliards l'année dernière à la même époque, soit une baisse d'environ 25%. Les principaux destinataires sont le Canada avec 370 mlns de litres (quantité équivalente à celle de 2019), l'Inde avec environ 140 mlns de litres, en forte hausse par rapport aux 70 mlns de litres de l'année dernière et l'Union européenne avec 60 mlns de litres, en forte baisse par rapport aux 130 mlns de juillet/septembre 2019. Suivent de près la Corée du Sud (56/90) et le Mexique (56/26).

On note également une très forte baisse des exportations vers les pays de la péninsule arabique et vers le Brésil.

Depuis le début de l'année, les exportations américaines s'élèvent à 3,8 milliards de litres, contre 4,2 l'an passé à la même date. Les principaux destinataires étant le Canada avec 880 mlns de litres, en légère baisse par rapport aux 910 mlns de l'année dernière. Ensuite, le Brésil en forte baisse qui passe d'1 milliard de litres en 2019 à 677 mlns en 2020. L'Inde se rapproche de la seconde place avec 610 mlns de litres (500 mlns pour les neuf premiers mois de 2019). L'Union européenne arrive après avec 276 mlns de litres (250 en 2019) et le Mexique avec une forte augmentation des ses importations en provenance des Etats-Unis (230/100 mlns). La Corée du Sud reste stable avec 273 mlns, contre

278 mlns de litres. (FO LICHT octobre-novembre 2020)

Importations: également en baisse

Entre juillet et septembre, les Etats-Unis ont importé 375 mlns de litres, contre 476 mlns l'année dernière.

Comme habituellement, le principal fournisseur des Etats-Unis reste le Brésil, avec 326 mlns de litres (445 mlns en 2019).

Depuis le début de l'année, près de 840 mlns de litres ont été importés, soit une baisse de 13% par rapport aux 972 mlns importés en 2019. Les importations en provenance du Brésil s'élèvent à 710 mlns de litres, contre 870 mlns l'année dernière.

Ces importations relèvent principalement de la faiblesse du real, face au dollar, mais également de la progression des importations de la Californie, qui préfère l'éthanol issu de la canne à sucre à celui provenant du maïs. On retrouve loin derrière le Canada (69/51) et le Guatemala (27/25).

Les importations en provenance de l'Europe seraient de 3,9 mlns de litres, contre 4,9 mlns l'année dernière. (FO LICHT octobre-novembre 2020)

Brésil

Production

La récolte de canne se termine. Alors qu'elle était de 84,2 Mt en septembre et 65 Mt en octobre, la récolte a fortement chuté ces deux derniers mois passant de 29,1 Mt, en novembre, à moins de 3 Mt en décembre.

La production d'éthanol pour les deux derniers mois s'élève à 8,1 milliards de litres, contre 9 milliards l'année dernière.

Production bi-mensuelle d'éthanol
(en millions de litres)

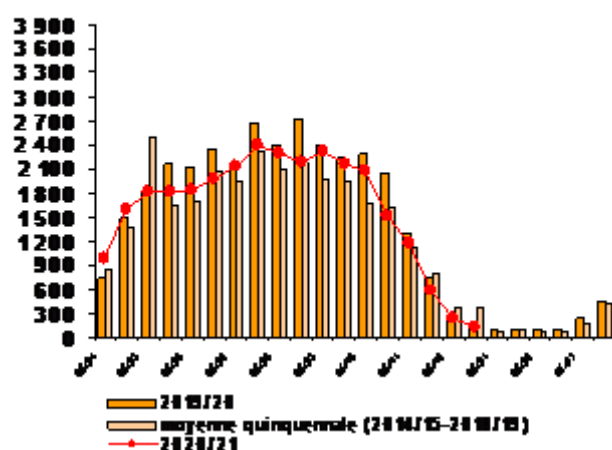

Production cumulée au 1 ^{er} janvier 2021			
	2019/20	2020/21	Différence en %
Canne (Mt)	579,1	597,4	+ 3,16 %
Alcool déshydraté (mlns litres)	9 851	9 586	- 2,70%
Alcool hydraté (mlns litres)	22 296	19 711	-11,60 %
Total alcool (mln litres)	32 147	29 296	- 8,87 %
Dont éthanol de maïs	1 057	1 863	+ 76 %
% de cannes utilisé pour l'éthanol	65,52 %	53,78	

La production d'éthanol, pour le mois de novembre, s'élève à 1,76 milliards de litres et celle de décembre à 377 mlns de litres, contre un peu plus de 2,0 milliards et 386,6 mlns de litres l'année précédente.

Depuis le début de l'année, 597 Mt de cannes ont été écrasées pour une production de 29,3 milliards de litres d'éthanol, dont 67% d'éthanol hydraté, contre 32,1 milliards l'année dernière.

A noter que la production d'éthanol de maïs s'élève à plus de 1,83 milliards de litres, contre 1,05 milliard l'année dernière. (Unica janvier 2021)

Ventes d'éthanol : La baisse se poursuit

Après une forte baisse des ventes d'éthanol hydraté dans le Centre-Sud au mois d'août (1,59 milliards de litres), les ventes se sont légèrement redressées en septembre, avec 1,73 milliards de litres écoulés. Reste que cela représente une baisse de 20 % en août et de 13 % en septembre, par rapport à l'année précédente. En revanche les ventes d'éthanol déshydraté sont en légère hausse. Lors de ces deux mois, les exportations d'éthanol hydraté ont plus que doublé, d'une année sur l'autre, passant de 142 mlns de litres à 321 mlns, ceci au détriment des exportations d'éthanol anhydre qui, elles diminuent de 345 à 306 mlns de litres.

Depuis le début de l'année, 13,2 milliards de litres, dont 9 milliards d'éthanol hydraté ont été vendus, contre 16,1 en 2019 (dont 11,7 d'alcool hydraté), les exportations représentant 1,4 milliards de litres contre 1,1 en 2019. (FO LICHT octobre-novembre 2020)

Importations peu importantes

En septembre, les importations ont enregistré leur plus bas niveau depuis 2 ans, avec un peu plus de

10 mlns de litres, contre 66 mlns en septembre 2019. Le mois d'octobre s'améliore, avec près de 20 mlns de litres, mais très loin des 83 mlns importées un an plus tôt.

Les principaux fournisseurs sont les Etats-Unis, avec 24,5 mlns de litres et le Paraguay avec 5,5 mlns.

Depuis le début de l'année seulement 280 mlns de litres (214 pour les USA et 65 pour le Paraguay) ont été importés, contre près de 830 mlns (720 pour les USA et 108 pour le Paraguay) l'année précédente. Il s'agit de leur plus bas niveau en 5 ans. (FO LICHT octobre-novembre 2020)

Exportations: En progression

Depuis le début de la campagne, les exportations sont soutenues par le niveau très bas du réal face au dollar.

Après une légère baisse en septembre (300 mlns de litres contre 350 en août et 228 l'année dernière), les exportations du mois d'octobre ont atteint 446 mlns de litres, un niveau que l'on n'avait plus vu depuis août 2013 alors qu'elles n'étaient que de 220 mlns en octobre 2019.

Les principaux destinataires, pour ces deux mois, sont la Corée du Sud, avec 247 mlns de litres (119 l'année dernière) devant les Etats-Unis (239/270) et l'union européenne, en forte hausse avec 123 mlns de litres, contre seulement 8 l'année précédente.

Depuis le début de l'année, 1,97 milliards de litres ont été exportés, soit leur plus haut niveau depuis 7 ans. Les Etats-Unis arrivent en tête avec 750 mlns de litres (870 l'année dernière) devant la Corée du Sud (660/280) et l'Union européenne (190/16). (FO LICHT octobre-novembre 2020)

Stocks du Centre/Sud : En forte hausse

L'écart entre la production et les ventes mensuelles d'éthanol continue d'augmenter. De ce fait les stocks d'éthanol du Centre/Sud ont atteint au 1^{er} octobre un niveau record de 11,5 milliards de litre, contre 9,8 l'année dernière à la même époque.

A l'inverse, les stocks du Nord-Nord-Est ont fortement baissé revenant à 226 mlns de litres contre 232 mlns l'année dernière. (FO LICHT du 5 novembre 2020)

EVOLUTION COMPAREE DES COURS DU SUCRE, DE L'ETHANOL (au Brésil) ET DU PETROLE DEPUIS 2000
 \$/l

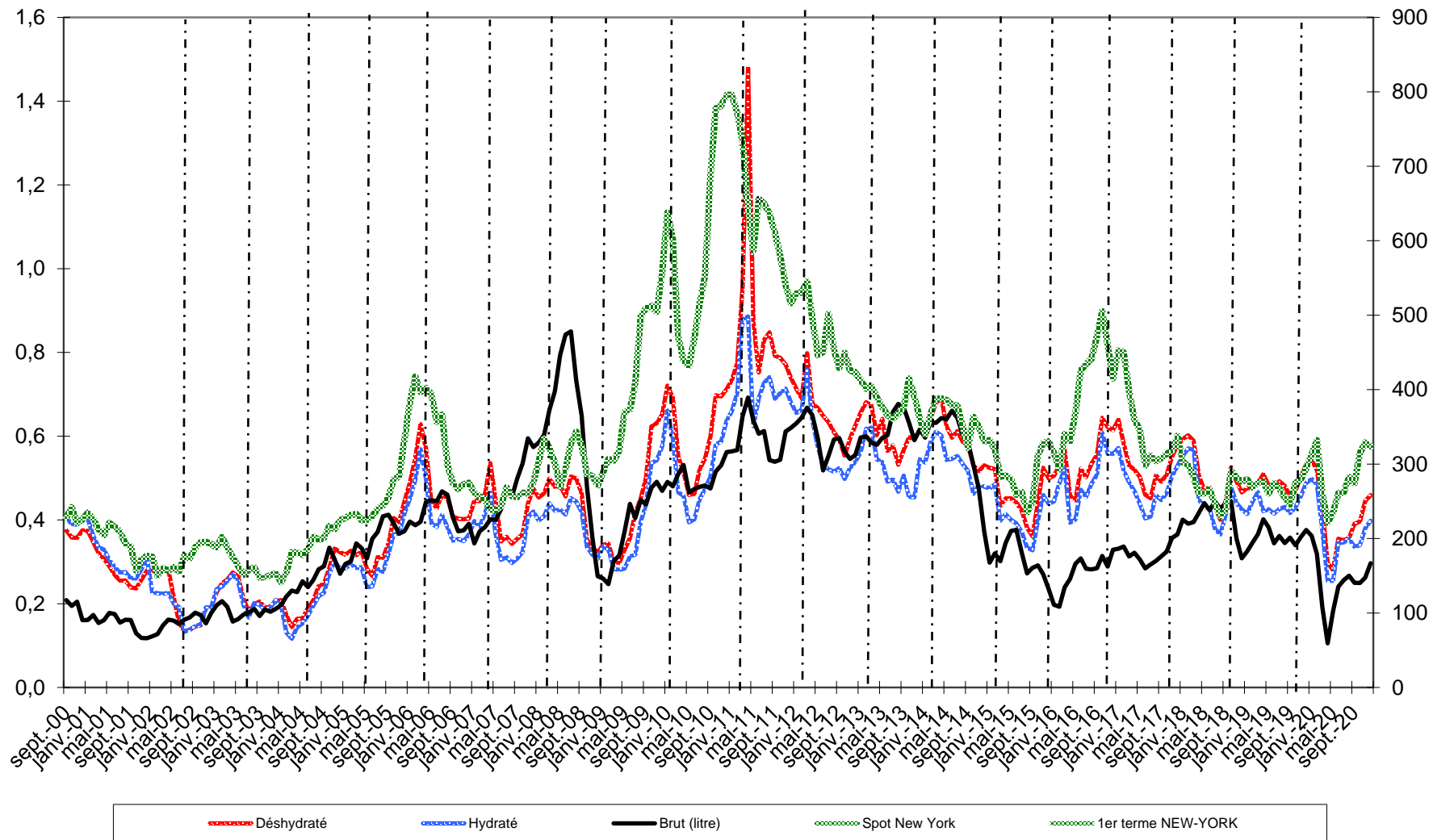

Sources : Ethanol CEPEA, Nymex Light Crude, FranceAgriMer

Bilans communautaires - Alcool éthylique

de 2012 à 2019

(en hectolitres d'alcool pur)

	2012- UE 27	2013- UE 27	2014- UE 28	2015- UE 28	2016- UE 28	2017- UE 28 (2)	2018- UE 28 (2)	2019- UE 28 (2) compil
	Origine agricole	Origine agricole	Origine agricole	Origine agricole	Origine agricole	Origine agricole	Origine agricole	Origine agricole
I - Ressources								
1 - Stocks au 1 ^{er} janvier	12 877 024	14 035 597	16 415 600	16 926 851	18 450 267	17 998 395	17 671 546	12 548 980
2 - Production	59 836 531	60 073 779	69 106 578	64 201 116	61 453 375	64 312 787	64 181 052	63 515 925
3 - Importations (1)	5 363 316	7 348 868	4 919 325	4 721 410	4 403 567	3 430 284	3 414 208	9 221 825
- Droits nuls	2 736 652	4 381 681	4 044 646	2 448 098	3 931 279	-	-	-
- Droits pleins	2 626 664	2 967 187	874 679	2 273 312	472 289	-	-	-
Total des ressources	78 076 871	81 458 244	90 441 503	85 849 377	84 307 209	85 741 466	85 266 806	85 286 730
II - Utilisations								
1 - Livraisons sur le marché intérieur	63 362 444	64 367 834	71 433 079	65 772 749	64 781 026	66 290 643	70 826 411	71 743 189
- Alimentation	7 878 457	9 964 666	14 735 795	9 294 927	10 062 772	9 233 260	10 719 844	10 253 619
- Utilisation industrielle	7 861 975	5 850 135	8 169 771	8 158 146	8 251 420	9 373 778	10 173 653	9 186 070
- Carburant	45 076 265	45 455 169	47 050 088	45 216 528	43 411 981	47 683 605	49 932 914	52 303 500
- Autre	2 545 747	3 097 864	1 477 425	3 103 148	3 054 853	-	-	-
2 - Exportations	678 830	674 810	2 081 573	1 626 361	1 527 788	1 779 277	1 891 415	2 008 840
Total des utilisations	64 041 274	65 042 644	73 514 652	67 399 110	66 308 814	68 069 920	72 717 826	73 752 029
Total stocks au 31/12	14 035 597	16 415 600	16 926 851	18 450 267	17 998 395	17 671 546	12 548 980	11 534 701

*regroupement : utilisations industrielles et autres

(1) Ne sont pas comptabilisées les importations de produits relevant des Nomenclatures Combinées 3824 90 92/93/96

et 2909 19 10 utilisées pour la production de carburant :

> 4 millions d'hap (NC 3824 90) et 1,4 millions d'hap ETBE (NC 2909 19 10) en 2012.

> 4 millions d'hap (NC 3824 90) et 1,5 millions d'hap ETBE (NC 2909 19 10) en 2013.

> 3,5 millions d'hap (NC 3824 90) et 0,8 millions d'hap ETBE (NC 2909 19 10) en 2014.

> 3,5 millions d'hap (NC 3824 90) et 0,9 millions d'hap ETBE (NC 2909 19 10) en 2015.

> 0,3 millions d'hap ETBE (NC 2909 19 10) en 2016.

Les utilisations s'en trouvent de ce fait sous-estimées.

(2) - Compilation des communications des Etats Membres (Exp / Imp : uniquement nc 2207 10, 2207 20, 2208 90 91 et 2208 90 99

Sources : CE - octobre 2020

Production 2013 (provisoire) - Répartition par Etat membre et par matière première

(tableau laissé à titre indicatif - la publication par état membre ne sera plus assurée à partir de 2014)

(en hectolitres d'alcool pur)

	Céréales	Betteraves	Vinique	Autres	Total *	Part total UE 27
France	8 500 120	9 278 021	380 306	30 465	18 188 912	31,99%
Allemagne	5 599 100	3 204 769		93 649	8 897 518	15,65%
Espagne	4 485 179	171 592	624 801	106814	5 388 386	9,48%
Belgique	4 209 219	221 538			4 430 757	7,79%
Royaume Uni	2 826 720	661 060			3 487 780	6,13%
Pologne	2 556 168	378 966		279 594	3 214 728	5,65%
Suede	2 324 225				2 324 225	4,09%
Autriche	2 171 011	2 057			2 173 068	3,82%
Rép.Tchèque	57 406	1 997 548	2 362	35 516	2 092 832	3,68%
Hongrie	1 741 433	318 658	9 578		2 069 669	3,64%
Slovaquie	1 514 294				1 514 294	2,66%
Italie	281 206	54 173	77 727	257 227	670 333	1,18%
Bulgarie	490 997	49 603	19 460	10 631	570 691	1,00%
Autres EM	1 481 657	89 325	5 523	263 919	1 840 424	3,24%
Total	38 238 735	16 427 310	1 119 757	1 077 815	56 863 617	100,00%
Part total UE	67,25%	28,89%	1,97%	1,90%	100,00%	

<i>Total 2012</i>	39 196 927	15 853 194	1 402 366	3 553 990	59 836 531	
VS 2012	-2%	4%	-20%	-70%	-5%	

* La production 2013 devrait être augmentée à 60,074 Mhap, conformément à la révision du bilan UE (27) du 12 septembre 2014 par la CE.

Source : Commission Européenne, FranceAgriMer

Utilisations 2013 - Répartition par Etat membre et par type d'utilisation (1)
(tableau laissé à titre indicatif - la publication par état membre ne sera plus assurée à partir de 2014)

(en hectolitres d'alcool pur)

	Alimentation et boisson	Industriel	Carburant	Autres	Total *	Part total UE 27
Allemagne	1 856 837	885 571	14 312 033	2 336 175	19 390 616	29,32%
Royaume Uni	4 600 648		8 190 000		12 790 648	19,34%
France	1 139 174	1 438 560	7 973 457	297 223	10 848 414	16,40%
Pologne	1 372 914	528 590	1 977 686	57 761	3 936 951	5,95%
Espagne	937 707	542 186	2 058 174	76 831	3 614 898	5,47%
Suède	583 826	26 851	2 408 087	181	3 018 945	4,57%
Danemark	2 066 830				2 066 830	3,13%
Rép.Tchèque	339 650	399 859	1 119 536	64 691	1 923 736	2,91%
Autriche	155 105	221 663	1 090 728	20 961	1 488 457	2,25%
Italie	618 516	534 231	14 115	16 347	1 183 209	1,79%
Belgique	60 000		946 130		1 006 130	1,52%
Slovaquie	154 646	42 425	671 228		868 299	1,31%
Hongrie	81 814	379 797	305 102	29 991	796 704	1,20%
Pays Bas	93 620	500 068	191 683		785 371	1,19%
Finland	208 223	56 736	158 695	131 654	555 308	0,84%
Irlande	454 865	66 978		497	522 340	0,79%
Bulgarie	329 773	144 979	6 257	12 800	493 809	0,75%
Lituanie	57 218	35 910	326 940	21 485	441 553	0,67%
Lettonie	140 485	1 037		3 138	144 660	0,22%
Slovenie	118 343	6 973		10 602	135 918	0,21%
Grèce	32 817	29 075		6 930	68 822	0,10%
Roumanie	26 596	7 888		10 563	45 047	0,07%
Chypre	3 700	211			3 911	0,01%
Estonie	121	547		34	702	0,00%
Luxembourg					0	0,00%
Malte					0	0,00%
Portugal					0	0,00%
Total	15 433 428	5 850 135	41 749 851	3 097 864	66 131 278	100,00%
Part total UE	23,34%	8,85%	63,13%	4,68%	100,00%	

(1) Ne sont pas comptabilisées les utilisations d'alcool sous forme de mélanges alcool-essences et ETBE (5,5 millions d'hap) - cf (1) page 72

* Les utilisations 2013 devraient être ramenées à 64,368 Mhap, conformément à la révision du bilan UE (27) du 12 septembre 2014 par la CE.

Source : Commission Européenne, FranceAgriMer

Importations d'alcool éthylique de l'UE 27
par pays tiers d'origine

(en hectolitres d'alcool pur)

	2007	2008	2009	2010	2011	2012	2013	Évolution 2013/2012
<i>Principales origines :</i>								
Guatemala	819 787	367 352	1 032 377	324 790	280 263	956 168	1 823 353	91%
Pérou	395 564	393 379	292 011	373 077	365 804	500 703	1 107 491	121%
Pakistan	684 398	1 027 494	712 791	40 537	275 391	299 454	920 651	207%
Russie	33 430	34 835	48 180	62 921	191 861	346 301	538 807	56%
Bolivie	49 370	485 269	490 611	420 985	112 499	300 550	447 143	49%
Egypte	392 950	470 333	456 557	495 144	514 492	388 913	377 054	-3%
Soudan	-	-	-	203 423	121 500	277 584	275 047	-1%
République d'Afrique du Sud	131 479	55 547	13 709	67 005	135 847	139 104	183 011	32%
USA	624 844	1 738	122 780	142 196	118 311	1 373 452	146 815	-89%
Brésil	6 676 219	9 828 778	5 197 514	1 227 281	784 628	55 362	146 056	164%
Norvège	148 439	133 205	159 529	113 186	107 113	104 540	103 208	-1%
Swaziland	250 130	193 166	143 768	28 016	18 450	73 968	99 928	35%
Turquie	180 155	50 555	51 153	155 532	147 812	267 198	56 706	-79%
Jamaïque	322 646	-	195 725	45 227	77 977	56 810	47 898	-16%
Nicaragua	180 976	-	607 562	9 542	-	-	38 533	-
Argentine	64 579	118 268	104 176	49 515	23 759	-	35 010	-
Costa Rica	335 654	333 220	470 689	40 359	102 089	66 926	-	-
Croatie	97 690	48 473	35 398	67 669	33 239	44 339	-	-
Barbades	-	-	7 715	4 851	27 261	29 439	-	-
Serbie	78 071	16 190	14 215	30 353	17 305	-	-	-
Zimbabwe	141 504	74 361	97 581	14 691	10 165	-	-	-
Ukraine	226 125	107 089	65 070	31 458	8 432	-	-	-
Kazakhstan	-	12 962	85 089	74 323	7 393	-	-	-
Ile Maurice	42 554	43 766	26 507	1 137	2 054	-	-	-
Chine	72 426	8 552	23	192	333	-	-	-
Cambodge	-	-	339 600	44 884	-	-	-	-
<i>El Salvador</i>	-	383 170	98 214	<i>nc</i>	<i>nc</i>	-	-	-
<i>Total principales origines :</i>	11 948 989	14 187 703	10 868 545	4 068 295	3 483 978	5 280 811	6 346 711	20%
<i>Autres origines ou non précisées :</i>	170 102	155 754	20 520	23 945	36 427	82 505	1 002 157	1115%
Total	12 119 091	14 343 457	10 889 065	4 092 240	3 520 405	5 363 316	7 348 868	37%

Source : Commission Européenne, Eurostats Comext

**Production, utilisations et importations d'alcool éthylique de l'UE 27 (1)
Évolutions depuis 2004**

en millions hl

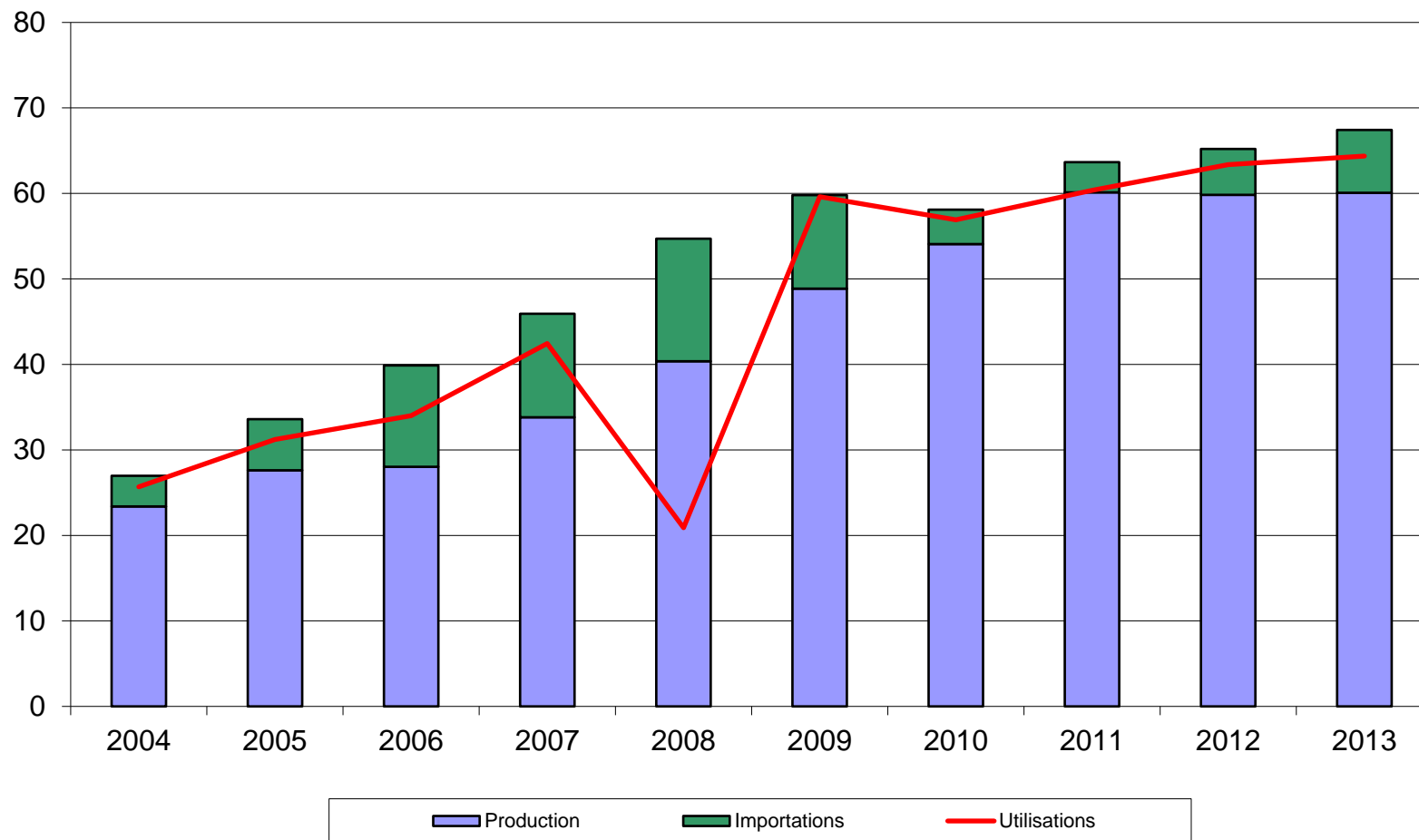

(1) ne sont pas comptabilisées les quantités d'alcool sous forme de mélanges alcool-essences et ETBE - cf (2) page 72

Source : Commission Européenne

Bilan alcool éthylique français

Note méthodologique

Le bilan d'alcool français se définit plutôt comme un **bilan de commercialisation**, à l'inverse du bilan de l'UE qui se rapproche davantage d'un bilan d'approvisionnement visant à suivre la consommation et le détail des échanges d'alcool sur le marché de l'UE.

Le bilan français de l'alcool éthylique retrace en effet la commercialisation des quantités d'alcool produites en France et/ou importées des pays tiers. En conséquence, les données de commercialisation ne concernent donc pas les quantités d'alcool en provenance du reste de l'UE. Ce bilan s'appuie sur les obligations de déclarations figurant dans le règlement 2336/2003, auxquelles les fabricants d'alcool et négociants sont astreints.

L'unité de mesure utilisée dans le bilan français est l'hectolitre d'alcool pur (hap).

I. Ressources

Stock au 1^{er} janvier : égal au stock déclaré au 31 décembre de l'année précédente, le chiffre de stock est issu de la déclaration annuelle des fabricants d'éthanol, dans le cadre des obligations liées au règlement (CE) n° 2336/2003 (articles 3 et 4 pa-

ragraphe e). Ce chiffre ne tient pas compte des quantités d'alcool stockées par les autres acteurs du marché (commerçants).

Production : ce chiffre est issu de la déclaration trimestrielle des fabricants d'alcool agricole et non agricole, production ventilée par produit d'origine (céréales, betteraves etc..).

Importations : ce poste est calculé et correspond au solde comptable des autres postes déclarés dans le bilan ; c'est donc un poste d'ajustement. Il se rapproche du chiffre d'importations des pays tiers (mais on ne peut exclure que ce poste inclue également une petite partie des importations en provenance de l'UE).

II. Utilisations

Consommation intérieure : ces chiffres sont obtenus à partir des déclarations trimestrielles d'écoulement sur le territoire national établies par les fabricants et les importateurs. Ces écoulements sont ventilés par produits de destination (alimentation et boissons, utilisations industrielles, carburant et autres)

Exportations : de la même manière que la consommation intérieure, les exportations sur l'UE et les pays tiers font l'objet d'une déclaration dans le cadre de l'enquête trimestrielle mise en place pour la collecte des statistiques à destination de la

Bilans France - Alcool éthylique (1)

2014, 2015 et 2016

Depuis la fin des quotas sucre, en octobre 2017, FranceAgriMer ne dispose plus des éléments nécessaires au maintien des bilans français d'alcool.

(en hectolitres d'alcool pur)

	2014		2015		2016	
	Origine agricole	Total	Origine agricole	Total	Origine agricole	Total
I - Ressources						
1 - Stocks au 1 ^{er} janvier	1 265 615	1 265 615	967 228	967 228	1 001 369	1 001 369
2 - Production	18 601 698	18 601 698	18 996 669	18 996 669	16 912 049	16 912 049
- Céréales	8 783 199	8 783 199	8 523 929	8 523 929	8 176 978	8 176 978
- Betteraves - Mélasse	9 370 217	9 370 217	9 990 577	9 990 577	8 295 465	8 295 465
- Viti-vinicole	416 907	416 907	457 626	457 626	414 349	414 349
- Autre	31 375	31 375	24 537	24 537	25 257	25 257
3 - Importations (2)	714 876	714 876	866 069	866 069	854 989	854 989
Total des ressources	20 582 189	20 582 189	20 829 966	20 829 966	18 768 407	18 768 407
II - Utilisations						
1 - Consommation intérieure (1)	10 439 846	10 439 846	9 973 121	9 973 121	10 030 150	10 030 150
- Alimentation et boissons	1 173 383	1 173 383	1 245 187	1 245 187	1 208 250	1 208 250
- Utilisation industrielle	1 231 223	1 231 223	1 379 824	1 379 824	1 476 209	1 476 209
- Carburant	7 753 451	7 753 451	7 056 113	7 056 113	7 085 487	7 085 487
- Autre	281 789	281 789	291 997	291 997	260 204	260 204
2 - Exportations (UE+PT)	9 175 115	9 175 115	9 855 476	9 855 476	7 668 608	7 668 608
- dont éthanol carburant	4 816 976	4 816 976	5 255 167	5 255 167	3 628 508	3 628 508
Total des utilisations	19 614 961	19 614 961	19 828 597	19 828 597	17 698 758	17 698 758
Total stocks au 31/12	967 228	967 228	1 001 369	1 001 369	1 069 649	1 069 649

(1) Ces bilans, livrés à titre indicatif, sont obtenus à partir des déclarations d'écoulements par les fabricants, y compris pour les exportations. Ils ne tiennent pas compte des quantités stockées, voire exportées, par d'autres acteurs du marché. L'écart avec les quantités déclarées aux douanes s'explique également par d'autres facteurs : les quantités portées ici sont en hl d'alcool pur et les quantités déclarées exportées peuvent être enregistrées par les douanes avec un décalage dans le temps.

(2) Le poste des importations est celui qui permet l'ajustement du bilan afin de tenir compte des stocks déclarés détenus par les fabricants. L'écart avec les données des douanes s'explique également par le fait qu'il s'agit dans ce bilan de quantités d'alcool pur. Les quantités importées contenant au total très certainement moins de 50 % d'alcool. Par ailleurs ces bilans ne tiennent pas compte de certaines quantités d'éthanol produites en France et livrées vers l'UE- Belgique notamment - pour être ensuite réexpédiées en France sous forme d'ETBE.

Source : FranceAgriMer

Production française et écoulement d'alcool éthylique (*)
(du 1^{er} janvier 2020 au 31 décembre 2020)

Production d'alcool éthylique - année civile 2020		
(hectolitres d'alcool pur)		
Total :	16 891 194	
dont		
- Céréales		8 173 507
- Maïs		
- Blé		
- Mélasse / betteraves		7 966 231
- Vitivinicole		725 994
- Autres		25 462

Écoulement d'alcool éthylique (**) - année civile 2020		
France		
(hectolitres d'alcool pur)		
Total :	10 765 165	
dont		
- Boissons/alimentation		1 289 735
- Carburants		6 846 585
- Usages industriels et autres		2 628 845

* Règlement (UE) 2017/1185 du 20 avril 2017 annexe III point 11

** Ce total ne comprend pas les livraisons vers l'UE, notamment les quantités destinées à être transformées en ETBE et réexpédiées en France.

Source : FranceAgriMer

Importations et exportations d'alcool éthylique

(en hectolitres, tel quel *)

	Exportations			Importations			Solde		
	UE	PT	Total	UE	PT	Total	UE	PT	Total
2011									
Total	8 847 576	355 072	9 202 648	1 216 112	966 392	2 182 504	7 631 464	-611 319	7 020 145
2012									
Total	8 681 718	350 593	9 032 311	893 595	647 735	1 541 330	7 788 123	-297 142	7 490 981
2013									
Total	7 703 442	409 994	8 113 436	835 323	1 113 077	1 948 400	6 868 119	-703 082	6 165 036
2014									
Total	9 422 910	519 543	9 942 454	849 275	959 017	1 808 292	8 573 635	-439 474	8 134 162
2015									
Total	9 792 647	507 292	10 299 939	1 059 790	896 909	1 956 699	8 732 857	-389 617	8 343 240
2016									
Total	7 796 529	439 869	8 236 398	771 835	936 013	1 707 848	7 024 694	-496 144	6 528 550
2017									
Total	7 848 604	508 383	8 356 988	1 941 976	794 363	2 736 339	5 906 628	-285 980	5 620 648
2018									
Total	8 939 594	495 554	9 435 148	2 523 681	418 144	2 941 825	6 415 913	77 410	6 493 323
2019									
Janvier	702 708	37 922	740 630	173 960	6 701	180 661	528 748	31 221	559 969
Février	805 748	51 966	857 714	168 140	123 537	291 677	637 608	-71 571	566 037
Mars	830 098	44 477	874 575	207 867	32 817	240 684	622 231	11 660	633 891
Avril	361 986	40 511	402 497	312 332	24 113	336 445	49 654	16 398	66 052
Mai	688 317	27 921	716 238	247 413	109 100	356 514	440 904	-81 180	359 724
Juin	693 825	51 794	745 619	372 790	153 312	526 102	321 035	-101 518	219 517
Juillet	486 257	38 928	525 184	242 687	41 989	284 676	243 570	-3 061	240 509
Août	729 730	45 519	775 249	400 079	150 067	550 145	329 652	-104 548	225 104
Septembre	562 703	49 396	612 100	298 953	86 507	385 460	263 750	-37 111	226 639
Octobre	741 123	61 797	802 919	388 896	7 219	396 114	352 227	54 578	406 805
Novembre	767 419	67 977	835 396	218 218	31 830	250 048	549 201	36 147	585 348
Décembre	792 140	56 439	848 579	338 265	94 424	432 689	453 875	-37 985	415 890
Total	8 162 054	574 646	8 736 700	3 369 599	861 616	4 231 215	4 792 455	-286 970	4 505 485
2020									
Janvier	868 177	54 583	922 760	178 158	86 903	265 061	690 019	-32 320	657 699
Février	694 780	60 529	755 309	385 044	45 926	430 970	309 736	14 603	324 339
Mars	1 123 137	72 795	1 195 932	185 549	90 498	276 046	937 589	-17 703	919 886
Avril	691 174	75 050	766 224	503 550	136 133	639 683	187 624	-61 082	126 542
Mai	667 792	76 996	744 788	215 108	126 502	341 610	452 684	-49 506	403 178
Juin	572 222	68 547	640 768	263 029	59 032	322 061	309 193	9 514	318 707
Juillet	545 481	56 928	602 409	412 663	59 237	471 900	132 818	-2 308	130 509
Août	505 843	32 435	538 277	370 195	56 585	426 780	135 647	-24 150	111 497
Septembre	608 459	43 400	651 859	449 578	82 864	532 442	158 881	-39 464	119 417
Octobre	675 644	44 697	720 341	363 888	60 365	424 252	311 757	-15 668	296 089
Total	6 952 710	585 959	7 538 669	3 326 762	804 044	4 130 805	3 625 948	-218 084	3 407 863

* Les quantités sont en hectolitres, tel quel, c'est-à-dire qu'elles ne représentent pas des quantités d'alcool pur mais qu'elles contiennent suivant les produits de moins de 80 % à 99 % d'alcool.

Sources : Douanes et FranceAgriMer

Directrice de la Publication Christine AVELIN
Atelier Commun d'impression – FranceAgriMer
Commission Paritaire des publications
Agence de Presse : n° 1364 AD du 19.02.79

LA CONJONCTURE

Marché du sucre - Statistiques des mois de septembre et octobre 2020
édition janvier 2021



Directrice de la publication : Christine Avelin
Rédaction : direction Marchés, études et prospective
Conception et réalisation : service Communication / Impression : service Arborial
Photographie ©Pixabay.com
ISSN : 2106-816X

12 rue Henri Rol-Tanguy - TSA 20002 / 93555 MONTREUIL Cedex
Tél. : 01 73 30 30 00 ■ www.franceagrimer.fr

 FranceAgriMer
 @FranceAgriMerFR