

**LA
CONJONCTURE**

Marché du sucre

**Statistiques des mois
d'avril et mai
2020**



FranceAgriMer



Bulletin n° 591-592

Septembre 2020

Statistiques d'avril et mai 2020

SOMMAIRE

I – La situation mondiale

Faits et chiffres – août / Septembre 2020.....	6
Spot et terme proche à Londres et à New York en moyenne mensuelle (10/2009 à 07/2020)..	10
Evolution des cours et prime de blanc depuis juillet 2019.....	11
Cours mondiaux sur les marchés de Londres et New York :	
.Termes : Moyennes mensuelles et évolution quotidienne - juin / juillet 2020.....	13
Marché à terme de New York :	
. Evolution du nombre de lots échangés et part des opérateurs non commerciaux	14
Evolution de la production et de la consommation mondiale de sucre.....	15

II- La situation communautaire

Actualité communautaire – Juillet / Août 2020	17
Règlements votés en comités de gestion – Juillet / Août 2020	18
Bilans communautaires sucre 2013/14 à 2016/17.....	21-1
Bilans communautaires (post quotas sucre), 2017/18, 2018/19 et 2019/20 (prévisionnel).....	21-2
Surfaces betteravières et rendements de l'UE de 1996/97 à 2019/20	22
Quotas 2007/08 à 2016/17	23
Production de sucre dans l'UE de 2015/16 à 2019/20	24
Prix moyens du sucre blanc communautaire jusqu'à septembre 2018.....	25-1
Prix moyens du sucre blanc communautaire, par régions, jusqu'à juillet 2020.....	25-2

III – La situation française

Bilans français, 2014/15, 2015/16 et 2016/17.....	30-1
Bilan français (post quotas sucre) 2017/18, 2018/19 et 2019/20 (prévisionnel).....	30-2
Diagramme prévisionnel de gestion de la campagne 2019/20	31
Bilans mensuels, estimation des ventes pour la consommation intérieure - Campagne 2019/20 - situation au 31 mai 2020.....	32
Consommation intérieure : Evolution des ventes jusqu'à mai 2020	33
Consommation intérieure : Ventes, en cumul mobile, jusqu'à mai 2020.....	34
Etat des stocks de sucre détenus en France par les fabricants – Campagne 2018/19 et 2019/20	35

IV – La situation des DOM

Bilans 2016/17, 2017/18 et 2018/19 (fin des données douanes en 03/19)	37
Production 2016/17, 2017/18, 2018/19 et 2019/20.....	38
Exportations de sucre des DOM (Antilles et Réunion) par destination	39
Importations de sucre des DOM (Antilles et Réunion) par origine	40
Exportations mensuelles de sucre par nature (NC)	41
Importations mensuelles de sucre par nature (NC)	42

V – Les échanges de sucre en l'état

Echanges intra-communautaires de la France :

. Importations en provenance des pays de l'UE jusqu'à mai 2020	44
. Exportations vers les pays de l'UE jusqu'à mai 2020	45

Echanges de la France avec les pays tiers

. Importations par pays d'origine jusqu'à mai 2020 (campagne 2019/20)	46
. Importations par pays d'origine de 2016/17 à 2018/19	47
. Exportations par pays de destination jusqu'à mars 2020 (campagne 2019/20)	48
. Exportations par pays de destination de 2016/17 à 2018/19	52

Certificats délivrés en France pour l'exportation de sucre	56
--	----

VI – Les échanges français de produits sucrés

- Produits sucrés :

. Importations en provenance de l'UE et des pays tiers – avril 2020	58-1
. Importations en provenance de l'UE et des pays tiers – mai 2020.....	58-2
. Exportations vers l'UE et les pays tiers – avril 2020	59-1
. Exportations vers l'UE et les pays tiers – mai 2020.....	59-2

- Sucre incorporé (évaluation) :

. Importations en provenance de l'UE et des pays tiers – avril 2020	60-1
. Importations en provenance de l'UE et des pays tiers – mai 2020.....	60-2
. Exportations vers l'UE et les pays tiers – avril 2020	61-1
. Exportations vers l'UE et les pays tiers – mai 2020.....	61-2
. Solde des échanges – avril 2020.....	62-1
. Solde des échanges – mai 2020.....	62-2

VII – Les échanges français de mélasses

- Bilan des échanges avec l'UE et les pays tiers jusqu'à mai 2020	64
- Importations en provenance des pays de l'UE jusqu'à mai 2020	65
- Exportations vers les pays de l'UE jusqu'à mai 2020	66

VIII – Production et écoulement d'alcool éthylique

- Faits et Chiffres – Juillet / Août 2020	68
- Evolution comparée des cours du sucre, de l'éthanol (Brésil) et du pétrole (mondial)	71
- Bilans alcool éthylique UE – 2012, 2013, 2014, 2015, 2016 et 2017	72
- Production 2013 : Répartition par Etat membre et par matière première	73
- Utilisation 2013 : Répartition par Etat membre et par utilisation	74
- Importations de l'UE par pays d'origine de 2007 à 2013.....	75
- Production, utilisations et importations de l'UE - Evolution depuis 2004	76
- Bilans d'alcool éthylique France – 2014, 2015 et 2016.....	78
- Production et écoulements d'alcool éthylique en France - de janvier 2019 à décembre 2019.....	79
- Importations / exportations d'alcool éthylique en France - de janvier 2011 à mai 2020.....	80

I – La situation mondiale

Faits et chiffres ¹

Août / septembre 2020

Monde

Les conditions de "La Niña" étaient présentes en août 2020 et ont 75% de chances de se poursuivre pendant l'hiver 2020 de l'hémisphère nord. Le modèle La Niña est caractérisée par des températures exceptionnellement froides dans l'océan Pacifique équatorial. Les professionnels surveillent le développement du phénomène. La Niña pourraient amener une sécheresse lors du second semestre de l'année sur le sud du Brésil, l'Argentine, l'extrême sud de l'Inde et le Nord du Mexique. A l'inverse, ce phénomène pourrait aussi amener un temps plus pluvieux que la normale dans le NNE du Brésil, en Australie, en Indonésie et aux Philippines voir un épisode de gel en Chine (*Reuters du 10 septembre 2020*).

Retournement de tendance sur le marché mondial du sucre : **Le marché du sucre revient à l'équilibre**

Datagro a révisé à la baisse son estimation du déficit pour la campagne 2019/20, à 2,93 Mt, contre environ 4,4 Mt précédemment. L'excédent pour 2020/21 a été réduit à 1,97 Mt, contre 2,2 Mt auparavant. La diminution du déficit en 2019/20 et la réduction de l'excédent en 2020/21 sont liées au Brésil, où la production a progressé en raison de conditions météorologiques favorables (*Iso août 2020*).

Dans sa mise à jour d'août, de sa Balance mondiale du sucre pour **2020/21** (octobre / septembre), F.O.Licht a augmenté son estimation de déficit pour la campagne 2020/21 à 2,4 Mt, valeur brut, contre un déficit de 1,9 Mt estimé le 30 juin.

En revanche, le déficit estimé pour **2019/20** est réduit à 5,3 Mt, contre 6,0 Mt en juin et 11,1 Mt en février. C'est une révision à la hausse de la production dans le Centre-Sud du Brésil en 2020/21, dont la production jusqu'au 30 septembre est rattachée à la campagne 2019/20, ainsi qu'une réduction de l'estimation de la consommation qui ont contribué à la réduction du déficit en 2019/20.

Pour 2020/21, la baisse des perspectives de production, pour les campagnes betteravières dans l'Union européenne ainsi qu'au Brésil, sont les principales raisons de la révision à la hausse du déficit prévisionnel.

Selon l'Organisation internationale du sucre (ISO), si la pandémie du Covid-19 a conduit à une forte réduction de la consommation mondiale de sucre, de l'ordre de 2,1 Mt, l'augmentation de la

production de sucre au Brésil, conséquence de la faible demande d'éthanol qui a incité les usines brésiliennes à augmenter la proportion de canne dédiée à la production du biocarburant, a conduit à une forte réduction du déficit mondial en sucre en 2019/20. En effet, dans sa quatrième révision, l'ISO ramène le déficit en sucre à 136 000 tonnes en 2019/20, contre 9,3 Mt anticipé au mois de mai.

L'ISO a également communiqué ses premières prévisions pour 2020/21 tablant sur un déficit mondial de 724 000 tonnes avec un rebond de la consommation mondiale estimée à 2,6% à 174,19 Mt, tandis que la production progresserait de 2,3% à 173,46 Mt.

La consommation mondiale en 2019/20 devrait baisser de 968 000 tonnes, soit 0,53% par rapport à la campagne précédente, pour s'établir à 169,72 Mt. L'estimation de la consommation pour 2020/21 s'élève à 174,19 Mt, ce qui représente une augmentation de 4,26 Mt par rapport à la campagne précédente, soit environ 2,44 Mt de plus qu'en 2019/20. Cela implique une augmentation de 1,97% sur une période de deux ans, par rapport à l'estimation de la consommation 2018/19 de 170,82 Mt, ce qui représente un taux de croissance annuel de moins de 1%, pour la consommation mondiale.

Brésil

Estimations de production 2020/21

L'organisme agricole officiel du gouvernement brésilien, **la Conab** estime que la production brésilienne s'élèvera à 39,33 Mt, soit en hausse de 32 % par rapport à l'an dernier.

Selon l'**Unica**, le temps pluvieux qui règne actuellement au Brésil n'a permis aux sucreries du Centre-Sud de ne traiter que 42,11 Mt de canne durant la deuxième quinzaine du mois d'août, contre 46,40 Mt durant la 1^{ère} quinzaine et également en dessous de 47,97 Mt de l'an dernier (-12 %), pour produire 422,93 Mt de sucre au cours de la seconde quinzaine d'août, 16% de plus que durant la même période un an plus tôt.

2,93 Mt de sucre, tel quel, ont été produites au cours de la seconde quinzaine d'août, contre 2,52 Mt durant la même période l'an dernier. Au cours de la seconde quinzaine d'août, la quantité de sucre extraite par tonne de canne s'élève 156,07 kg de sucres, contre 151,01 kg de sucres un an plus tôt. Depuis le début de la campagne, environ

47% des cannes ont été destinées à la production de sucre, contre seulement 35,5% l'an dernier. Les usines brésiliennes continuent de donner la priorité à la production de sucre au détriment de l'éthanol, car le sucre est actuellement plus rémunérateur.

La quantité cumulée de cannes broyées a augmenté de 3,8% à 415,09 Mt, contre 399,79 Mt l'an dernier à la même date. La production de sucre est en hausse à 25,90 Mt, contre 18,01 Mt l'an dernier. De cette augmentation de la production de sucre (7,9 Mt), environ 6,04 Mt résulteraient de la modification du mix de production et les 1,84 Mt restants proviendraient à la fois du rythme de broyage plus rapide et de la meilleure qualité des cannes à sucre.

Exportations 2020-21

Selon les données préliminaires du ministère du Commerce, le Brésil a exporté 3,47 Mt de sucre, valeur brut, au cours du mois d'août, chiffre proche de l'excellent résultat du mois précédent de 3,49 Mt, mais qui représente une augmentation de 119% par aux quantités exportées en août 2019.

Sur le plan opérationnel, les terminaux du Centre-Sud Brésil continuent de travailler à pleine capacité, mais il y a maintenant des signes de réduction de la file d'attente des navires, pour charger le sucre pour l'exportation.

Le Brésil aurait exporté 4,8 Mt de sucre au cours des huit premiers mois de 2020, soit 64% de plus que l'année dernière durant la même période et près du record établi en 2017 (15,6 Mt). En septembre, les exportations de sucre pourraient s'élever à 3,0 Mt, soit le niveau le plus élevé des cinq dernières années, pour un mois de septembre.

Chine

Selon Czarnikow, la Chine pourrait acheter 5 Mt de sucre en 2020, un niveau jamais vu auparavant, dont 1,15 Mt de sucre brésilien, soit une hausse de 145 % par rapport à l'année précédente.

Egypte

En Egypte, le Conseil du sucre au ministère de l'Agriculture a annoncé que les réserves stratégique du pays en sucre suffiraient à couvrir la demande durant 6 mois. Durant la campagne 2020, le pays a produit 2,3 Mt de sucre, dont 860 000 t provenant de la canne et 1,4 Mt de la betterave.

Selon un responsable du ministère de l'Agriculture, l'Egypte, qui développe sa production de sucre, entend importer 600 000 t à 700 000 t au cours de la campagne 2020/21 qui a démarré le 1er juillet.

Selon un responsable du Ministère de l'agriculture, un décret prolonge pendant trois mois supplémentaires l'interdiction temporaire des achats de sucre brut et raffiné en provenance de l'étranger. Cette décision est destinée à protéger l'industrie sucrière de la concurrence et des

importations à bas prix. Seul est exempté le sucre destiné à l'industrie pharmaceutique (*Reuters du 8 septembre 2020*).

Inde

L'excellente mousson et les fortes pluies ont augmenté les perspectives de production de sucre en Inde pour 2020/21 et améliorent les perspectives pour la récolte 2021/22.

En 2020/21, la superficie cannière dans le Mahārāshtra devrait augmenter de 29%, à 1,066 Mha en 2020/21, contre 822 000 ha l'an dernier.

Une récolte exceptionnelle est attendue pour cette campagne, en raison d'une bonne disponibilité en eau, qui porterait la quantité de canne disponible pour le broyage à 81,6 Mt, contre 54,5 Mt traitées l'an dernier. Le rendement des cannes pourrait augmenter de 5 à 10 tonnes par ha et atteindre 85 t/ha. La récolte de canne dans le Mahārāshtra devrait atteindre près de 90,61 Mt, dont 81,55 Mt disponibles pour les usines. L'utilisation des cannes se diversifie vers les utilisations par les fournisseurs d'aliments pour le bétail et des unités de fabrication de jaggery. Le Jaggery est toujours utilisé pour fabriquer des bonbons traditionnels et il est également promu comme un aliment santé et une alternative au sucre blanc.

Exportations

Le gouvernement indien a prolongé de trois mois, jusqu'en décembre, le délai d'exportation du sucre provenant des stocks existants, afin de permettre aux sucreries de profiter des perturbations dans l'approvisionnement mondial en raison de la pandémie. (*Reuters 2020 09 17*).

Au cours de cette campagne, les subventions ont permis aux exportations indiennes de devenir déjà rentables, à environ 13 cents la livre de sucre brut.

Le gouvernement n'a pas encore dévoilé son programme de subventions pour 2020/21, qui déterminera la taille potentielle des exportations indiennes. Mais le marché s'attend à ce que l'Inde exporte environ 6 Mt de sucre en 2020/21. Néanmoins, le manque possible de main-d'œuvre nécessaire à la récolte de la canne pourrait néanmoins entraver cet objectif.

L'Inde devrait maintenir pour la troisième campagne consécutive ses subventions à l'exportation de sucre. En effet, les autorités indiennes veulent inciter la filière à exporter, afin de réduire les stocks et maintenir le prix du sucre sur le marché intérieur en-deçà d'un seuil, ce qui serait intenable pour l'industrie sucrière locale. Selon Reuters, les aides à l'exportation concerneraient l'exportation de 6 Mt de sucre et pourraient être annoncées d'ici la fin du mois. La campagne dernière, l'Inde a approuvé une subvention à l'exportation de 10 448 INR (142,20 USD) par tonne en 2019/20 (octobre / septembre), ce qui a permis aux sucreries d'exporter le record de 5,5 Mt.

Brésil - graphiques

**Centre sud - Production de sucre bimensuelle
(Campagnes octobre - septembre) (Mt)**

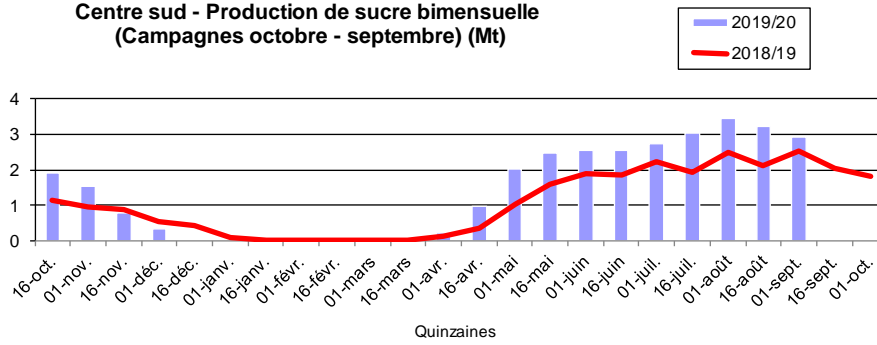

**Centre sud - Production de sucre cumulée - 31/08/2020 (Mt) (Campagnes
octobre - septembre)**

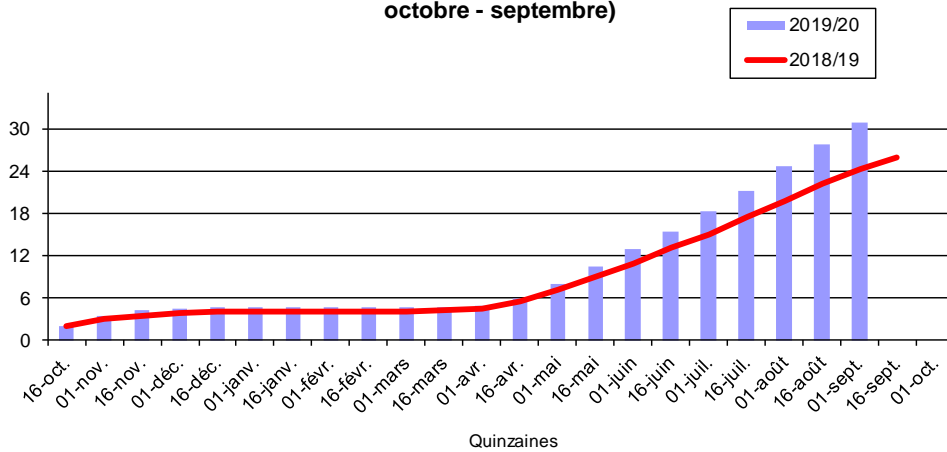

Les exportations brésiliennes de sucre de 2003/04 à 2020/21 août 2020
(1 000 t)
(Campagne avril-mars)

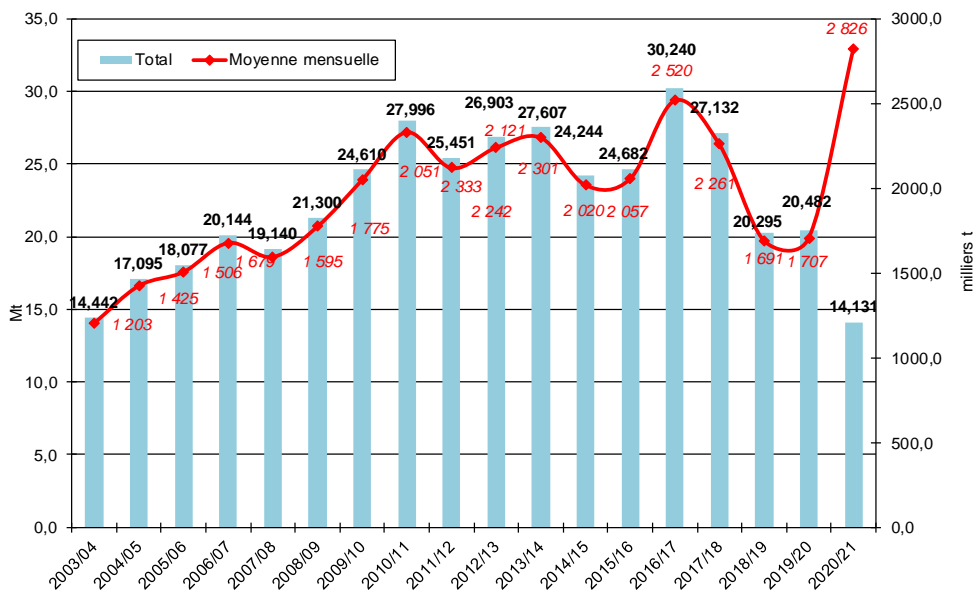

Mexique

La production mexicaine de sucre pour la campagne 2019/20 termine en baisse de 18%. Selon le Conseil de l'industrie sucrière (CONADESUCA), le Mexique a produit 5,28 Mt de sucre, tel quel, au cours de la campagne 2019/20, soit 1,15 Mt de moins que l'an dernier.

La superficie récoltée est passée de 804 060 ha à 783 486 ha, tandis que le rendement de la canne à sucre est tombé de 70,94 t/ha l'an dernier, à 62,89 t/ha. Le taux d'extraction du sucre était également inférieur à celui de l'an dernier à 10,71%, contre 11,27%.

Russie

Selon Czarnikow la production russe pourrait baisser de 25%, suite aux fortes chaleurs qui touchent les régions betteravières, quant à l'IKAR, il a réduit ses prévisions de production de sucre pour la campagne 2020/21 de 5,0 à 5,4 Mt, contre 5,6 Mt à 6 Mt précédemment, en forte baisse par rapport à la production de la campagne précédente de 7,9 Mt et à comparer à une consommation annuelle de 6 Mt. Néanmoins les stocks de sucre russe s'établissent au 1^{er} août à 1,6 Mt, selon l'IKAR, alors que l'Union des producteurs de sucre de Russie l'estime à 3,1 Mt. Les agriculteurs russes ont réduit leur superficie de betteraves de 18% cette année, la rentabilité étant mise à mal par la faiblesse des prix intérieurs du sucre.

Thaïlande

On devrait observer un recul significatif de la récolte de canne en Thaïlande, en raison d'une mousson et de pluies plus faibles.

Selon les dernières estimations de Czarnikow la récolte 2020/21, s'élèverait à 65 Mt de canne, en baisse de plus de 12% par rapport à la campagne dernière et exactement la moitié du total atteint en 2018/19. La production de sucre devrait atteindre 7,4 Mt, ce qui laisse un solde de moins de 5 Mt disponible pour les exportations, car aucune nouvelle réduction des stocks n'est possible. Néanmoins, d'autres sources citent l'impact positif des pluies récentes sur les cannes et sont plus optimistes (entre 70 et 75 Mt de canne).

Les producteurs thaïlandais de canne à sucre estiment la production à environ 65 - 66 Mt, tandis que les associations industrielles la chiffrent à 69 Mt, sur la base d'une enquête auprès des 57 sucreries thaïlandaises, contre 75 Mt l'an dernier.

La superficie cannière est estimée à 8,7 millions de rai (1,39 million d'hectares) et le nombre d'usines actives à 57.

Selon M. Naratip Anantasuk, chef du bureau de la

Fédération des producteurs de canne à sucre de Thaïlande, il faudrait encore 2 à 3 ans pour revenir à des niveaux de production de 100 Mt, face aux conditions de sécheresse actuelles. Les récentes pluies n'auraient pas sensiblement modifié les perspectives négatives.

Afin de soutenir la culture de la canne à sucre, les agriculteurs ont besoin d'un prix de la canne à sucre d'au moins 1 000 THB par tonne (1 USD = 31,33 THB), ce qui se traduirait par un prix mondial du sucre d'environ 17 cents la livre. Afin que l'industrie fonctionne efficacement les sucreries devraient traiter 110 Mt de canne.

Spot et terme à Londres et à New York
 octobre 2009 à juillet 2020 (en \$/t)

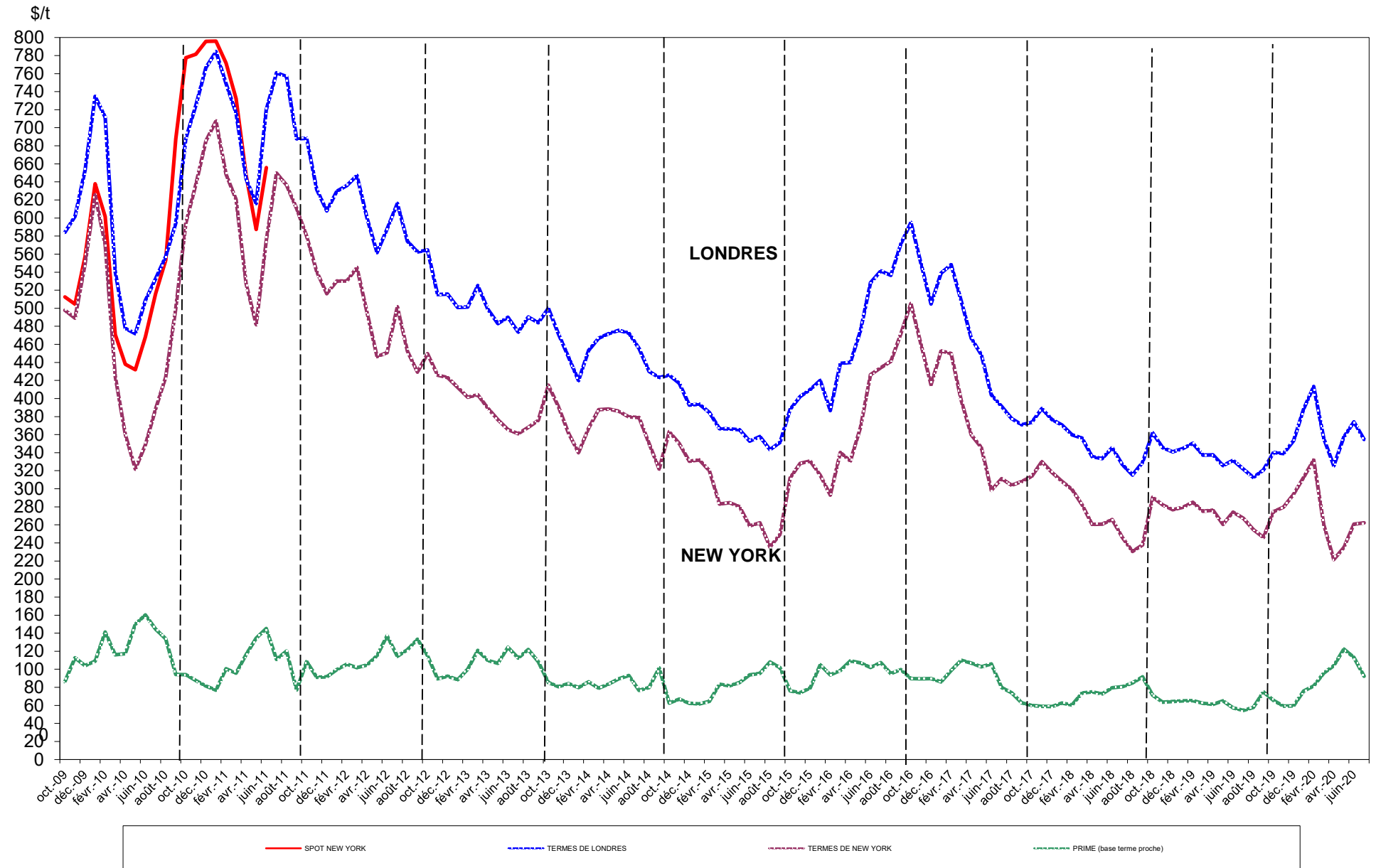

Sucre Brut : New - York n° 11, en \$/tonne depuis le 01/07/2019

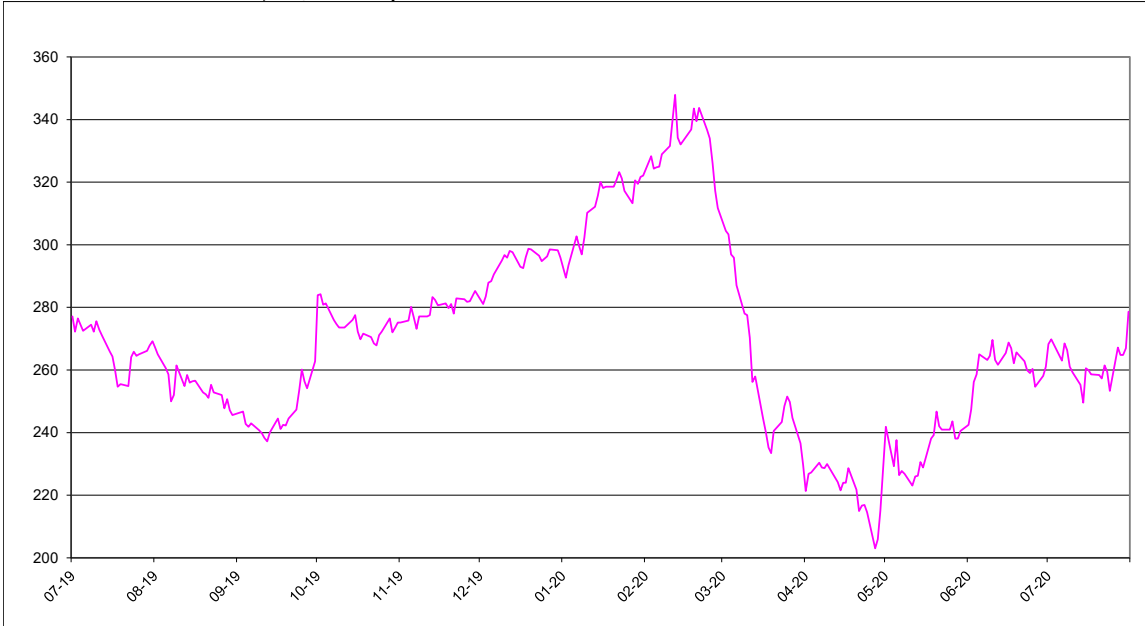

Sucre blanc : FOB N° 5 Londres en \$/tonne depuis le 01/07/2019



Prime du blanc en \$/tonne depuis le 01/07/2019

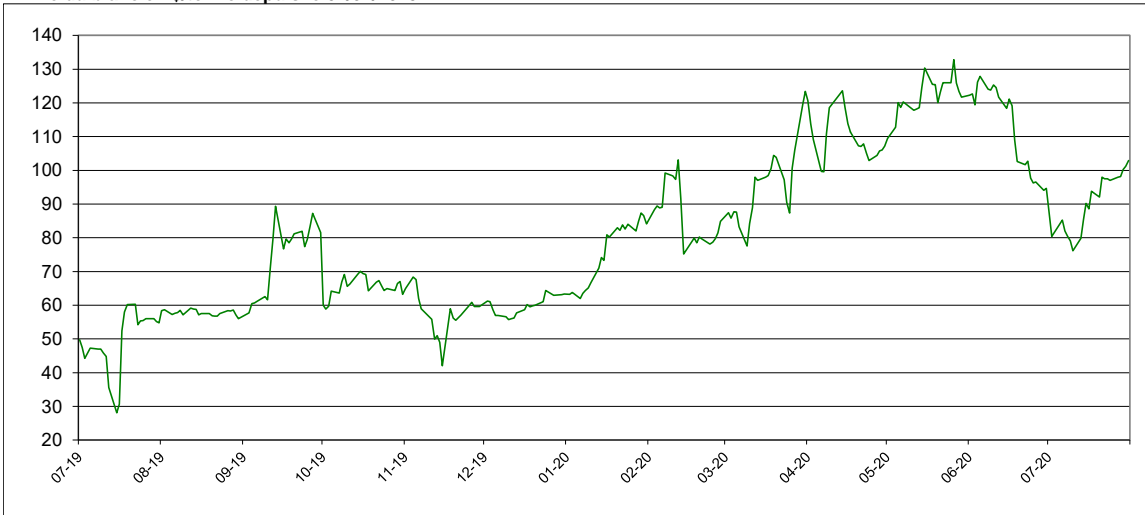

Évolution des termes
Moyennes mensuelles de Londres et New York

		New York		Londres		1 € =\$
		en cts/lb	en €/t	en \$/t	en €/t	
Janvier	2017	20,54	426,33	538,91	507,44	1,0614
Février	"	20,41	422,63	548,39	515,30	1,0643
Mars	"	18,06	372,79	508,08	475,71	1,0685
Avril	"	16,32	335,73	466,72	435,36	1,0723
Mai	"	15,69	313,17	448,53	405,89	1,1066
Juin	"	13,53	265,98	404,20	359,97	1,1229
Juillet	"	14,12	270,20	391,16	339,84	1,1511
Août	"	13,78	257,39	377,76	319,95	1,1807
Septembre	"	13,97	259,56	370,91	311,29	1,1915
Octobre	"	14,23	266,91	373,57	317,80	1,1756
Novembre	"	14,97	281,21	388,80	331,23	1,1738
Décembre	"	14,43	268,82	376,81	318,35	1,1836
Janvier	2018	13,98	252,91	370,77	304,14	1,2200
Février	"	13,57	242,40	359,69	291,31	1,2348
Mars	"	12,83	229,23	356,22	288,78	1,2336
Avril	"	11,82	212,28	335,66	273,40	1,2278
Mai	"	11,83	220,47	333,39	281,98	1,1824
Juin	"	12,06	227,70	345,52	295,87	1,1678
Juillet	"	11,16	210,46	326,66	279,59	1,1683
Août	"	10,46	199,58	315,30	273,02	1,1549
Septembre	"	10,78	203,90	329,43	282,60	1,1659
Octobre	"	13,18	253,16	361,97	315,24	1,1484
Novembre	"	12,79	248,14	345,60	304,05	1,1367
Décembre	"	12,55	243,08	341,05	299,55	1,1385
Janvier	2019	12,68	244,82	344,45	301,73	1,1416
Février	"	12,93	251,09	350,26	308,57	1,1351
Mars	"	12,47	243,30	337,36	298,47	1,1302
avril	"	12,54	245,89	337,50	300,32	1,1238
mai	"	11,83	233,06	325,74	291,23	1,1186
juin	"	12,44	242,85	331,48	293,54	1,1293
juillet	"	12,13	238,41	321,83	286,88	1,1218
août	"	11,56	228,96	312,51	280,88	1,1126
septembre	"	11,16	223,54	320,95	291,70	1,1004
octobre	"	12,46	248,51	340,14	307,78	1,1053
novembre	"	12,69	253,08	338,96	306,76	1,1050
décembre	"	13,34	264,53	353,38	317,98	1,1113
janvier	2020	14,18	281,62	388,45	349,96	1,1100
février	"	15,05	304,34	413,26	378,96	1,0905
mars	"	11,81	235,23	356,05	321,82	1,1064
avril	"	10,05	204,01	325,50	299,66	1,0862
mai	"	10,65	215,48	357,34	327,81	1,0901
juin	"	11,83	231,69	374,03	332,33	1,1255
juillet	"	11,90	228,89	354,82	309,52	1,1463

Évolution des cours mondiaux du sucre (1ers termes)
et de l'euro

juin 2020

juillet 2020

	NEW YORK Terme de juillet		LONDRES Terme d'août		1 € =\$		NEW YORK Terme d'octobre		LONDRES Terme d'octobre		1 € =\$
	en cts/lb	en €/t	en \$/t	en €/t			en cts/lb	en €/t	en \$/t	en €/t	
1 juin-20	11,00	218,16	364,80	328,18	1,1116	1 juil.-20	12,17	239,55	358,20	319,82	1,1200
2 juin-20	11,22	221,37	370,00	331,13	1,1174	2 juil.-20	12,24	239,09	355,50	314,99	1,1286
3 juin-20	11,62	228,85	375,60	335,54	1,1194	3 juil.-20			355,90	317,09	1,1224
4 juin-20	11,73	229,87	384,80	342,04	1,1250	4 juil.-20					
5 juin-20	12,02	233,89	392,90	346,78	1,1330	5 juil.-20					
						6 juil.-20	11,93	232,24	350,70	309,67	1,1325
8 juin-20	11,94	233,25	387,30	343,20	1,1285	7 juil.-20	12,18	237,84	353,40	313,02	1,1290
9 juin-20	12,00	234,24	388,30	343,81	1,1294	8 juil.-20	12,08	235,97	350,50	310,56	1,1286
10 juin-20	12,23	237,03	394,90	347,16	1,1375	9 juil.-20	11,84	230,14	347,40	306,30	1,1342
11 juin-20	11,94	231,96	387,80	341,73	1,1348	10 juil.-20	11,76	229,92	343,20	304,36	1,1276
12 juin-20	11,87	231,50	383,40	339,17	1,1304	11 juil.-20					
						12 juil.-20					
15 juin-20	12,04	235,88	383,80	341,06	1,1253	13 juil.-20	11,58	225,34	341,60	301,53	1,1329
16 juin-20	12,19	237,65	389,90	344,80	1,1308	14 juil.-20	11,32	219,39	338,10	297,23	1,1375
17 juin-20	12,11	237,69	386,10	343,75	1,1232	15 juil.-20	11,82	227,70	350,40	306,19	1,1444
18 juin-20	11,89	233,58	371,20	330,78	1,1222	16 juil.-20	11,79	227,72	348,50	305,33	1,1414
19 juin-20	12,05	236,98	368,30	328,55	1,1210	17 juil.-20	11,73	226,28	352,40	308,37	1,1428
						18 juil.-20					
22 juin-20	11,92	234,36	364,50	325,07	1,1213	19 juil.-20					
23 juin-20	11,79	229,65	362,60	320,37	1,1318	20 juil.-20	11,72	225,70	350,50	306,17	1,1448
24 juin-20	11,75	229,64	356,70	316,22	1,1280	21 juil.-20	11,67	224,83	355,30	310,50	1,1443
25 juin-20	11,81	232,47	356,60	318,39	1,1200	22 juil.-20	11,86	225,83	359,00	310,07	1,1578
26 juin-20	11,55	227,08	351,20	313,21	1,1213	23 juil.-20	11,77	224,29	357,00	308,58	1,1569
						24 juil.-20	11,49	218,22	350,30	301,77	1,1608
29 juin-20	11,71	228,78	352,20	312,12	1,1284	25 juil.-20					
30 juin-20	11,84	233,10	355,70	317,65	1,1198	26 juil.-20					
						27 juil.-20	12,12	227,21	365,20	310,54	1,1760
Moyenne	11,83	231,68	374,03	332,33	1,1255	28 juil.-20	12,01	225,97	362,90	309,72	1,1717
Maximum	12,23	237,69	394,90	347,16	1,1375	29 juil.-20	12,01	225,82	365,00	311,30	1,1725
Minimum	11,00	218,16	351,20	312,12	1,1116	30 juil.-20	12,11	227,35	368,20	313,55	1,1743
						31 juil.-20	12,64	235,20	381,60	322,08	1,1848
						Moyenne	11,90	228,89	354,82	309,52	1,1463
						Maximum	12,64	239,55	381,60	322,08	1,1848
						Minimum	11,32	218,22	338,10	297,23	1,1200

Marché à terme de New - York (sucre brut) :
Nombres de lots (positions ouvertes) de janvier 2009 à septembre 2020

Milliers de lots

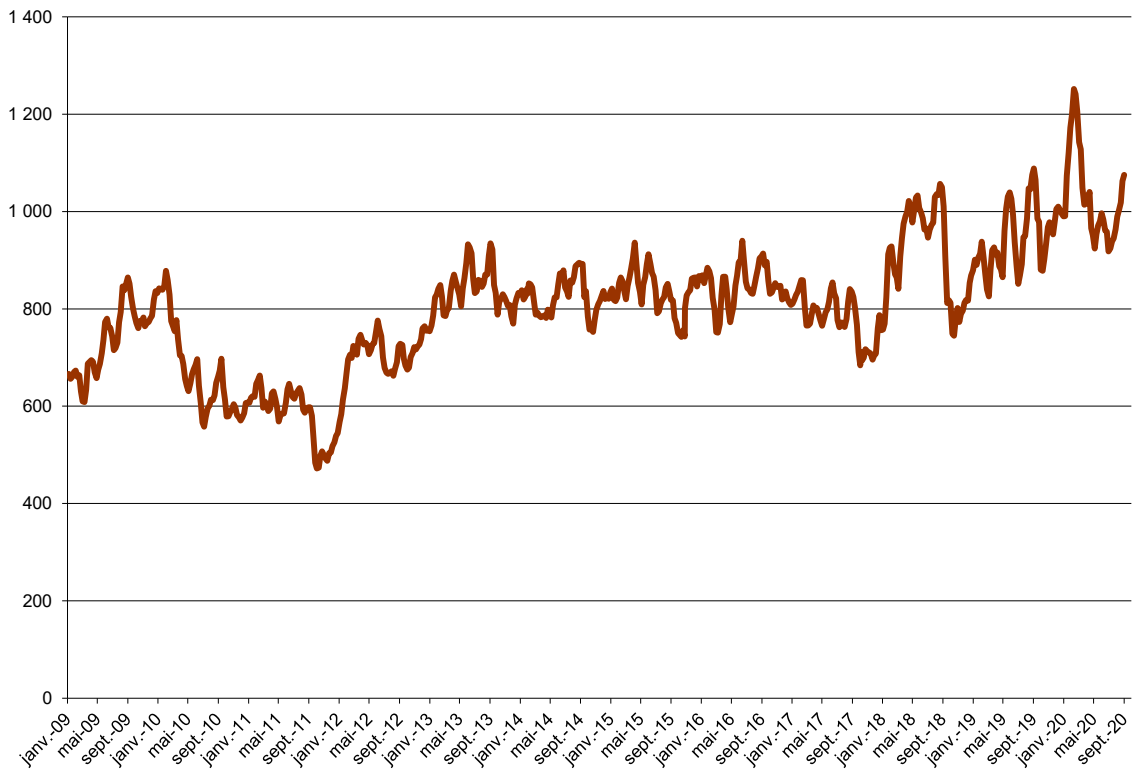

Marché à terme de New - York (sucre brut) :
Parts des opérateurs non commerciaux (positions nettes)

Milliers de lots

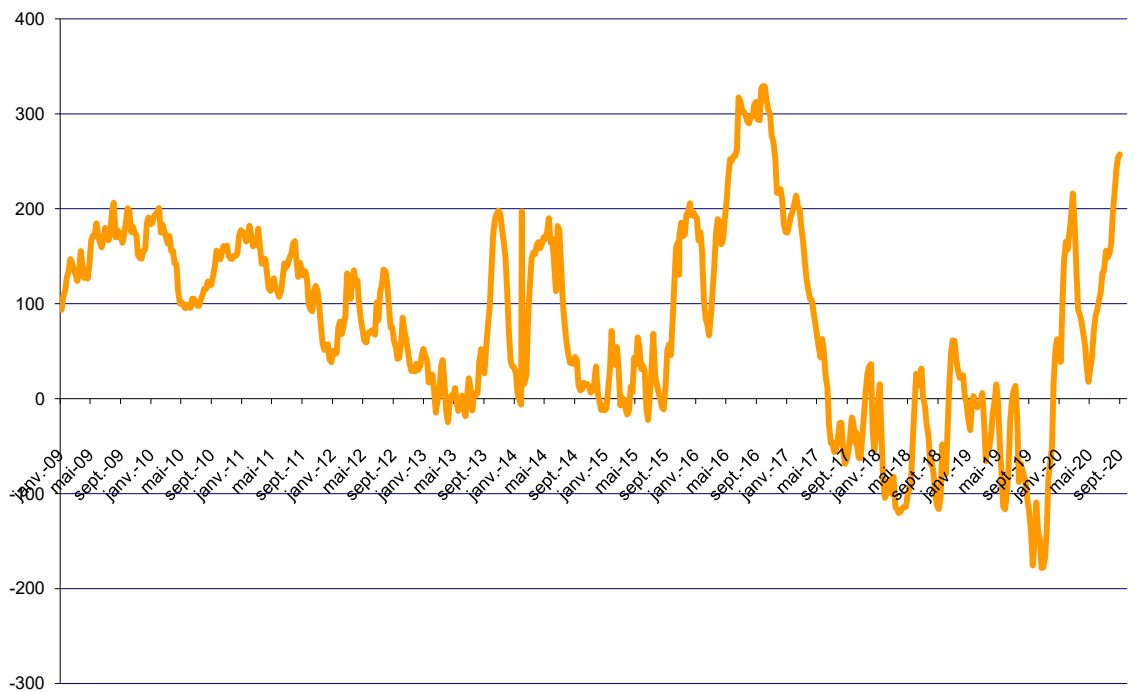

Source : CFTC.org

Évolution de l'excédent / déficit mondial (FO Licht) Estimation oct/sept 2020/2021

en Mt, valeur brut

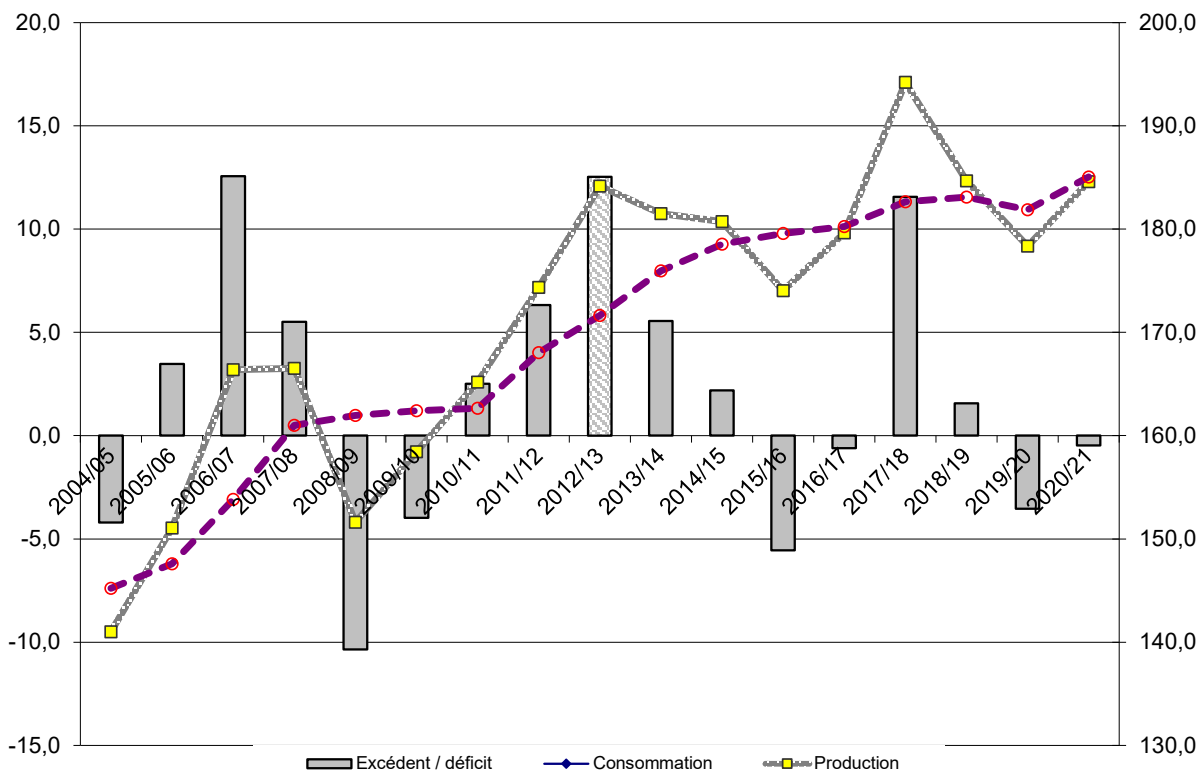

Évolution de l'excédent / déficit mondial (ISO) Estimation mai 2020/21

en Mt, valeur brut

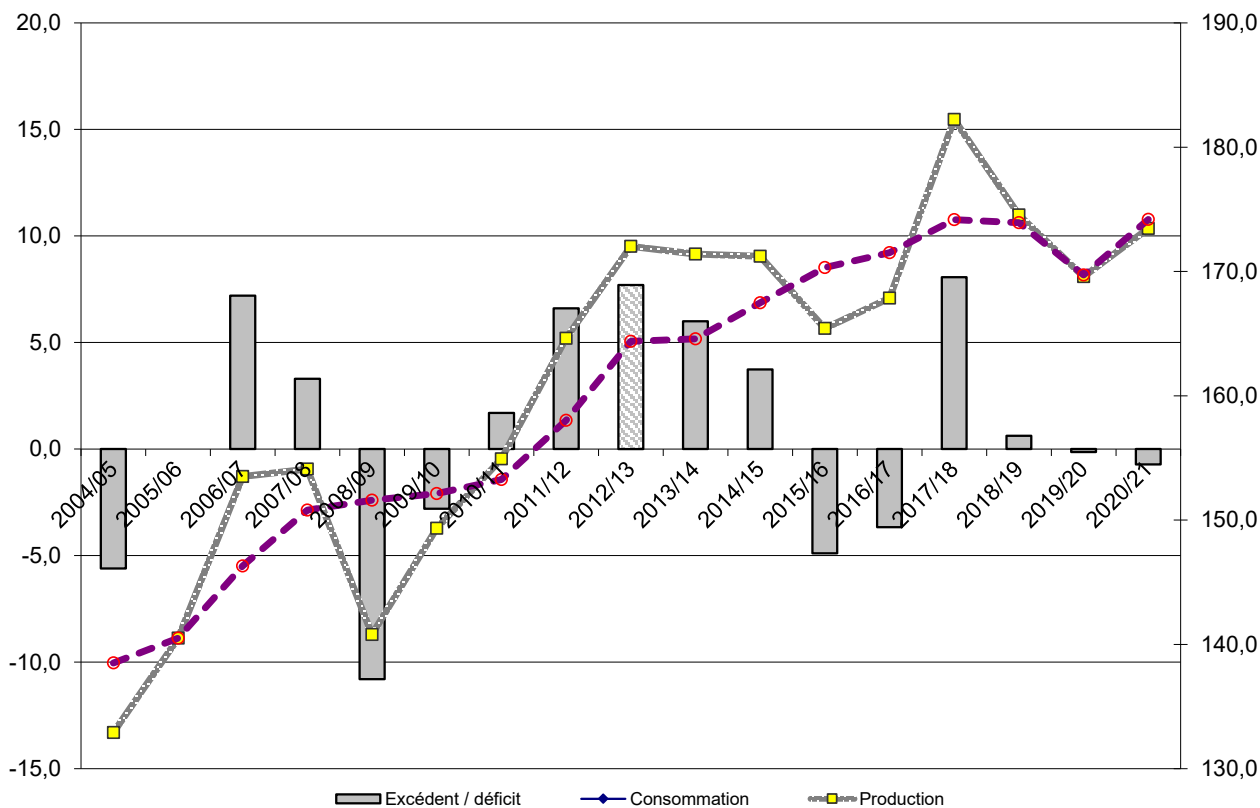

NB : L'ISO prend en compte, dans son estimation de la consommation, la différence entre les exportations et les importations mondiales. Cette estimation n'est donc pas tout à fait comparable avec celle de FO Licht. Ceci expliquant l'écart important entre les estimations de ces deux organismes.

II – La situation communautaire

Faits et chiffres

Juillet / Août 2020

Stocks de la campagne 2019/20 (publication CE)

Le 27 août, la Commission Européenne (CE) a présenté les stocks de sucre au 1er juillet 2020. Ils sont à **6,6 Mt** (+8%), contre 6,1 Mt en 2018/19. Le ralentissement de la baisse des stocks relève principalement de la baisse des exportations, qui sont deux fois moins importantes que celles de la campagne précédente et de la baisse la consommation, en raison de la crise sanitaire (covid-19).

Bilans UE-27(+UK), campagne 2019/20 (prévisionnelle) et 2018/19 (provisoire)

A ce stade, le bilan 2019/20 s'appuie sur les informations de la CE du mois d'août et la dernière situation du commerce extérieur disponible (juillet 2020).

Les importations de sucre sont ramenées à 1,9 Mt (-0,1 Mt), contre 2 Mt dans la version précédente, pour tenir compte du ralentissement des importations, notamment du contingent ACP-PMA.

Ainsi que, les utilisations de sucre sur le marché intérieur qui ont également été ajustées à 1,65 Mt (-0,1 Mt), contre 17,05 Mt précédemment, pour intégrer la baisse de la consommation liée à la crise sanitaire (covid-19).

Bilan 2019/20

Ressources

- Le stock au 1er octobre 2019 est à **1,8 Mt**. La production est provisoirement déclarée à **17,4 Mt**, en retrait de -1 %, par rapport à 2018/19 (17,6 Mt). Les importations de sucre sont maintenant attendues à **1,9 Mt** (-0,1 Mt), pour tenir compte du ralentissement des importations ACP/PMA que l'on observe maintenant depuis le mois d'avril. Les importations de sucre dans les produits transformés devraient se situer autour de **0,6 Mt**, pour un total des ressources à **21,7 Mt**.

Emplois

Les livraisons de sucre sur le marché intérieur, dont le sucre pour la distillerie, sont maintenant estimées **16,95 Mt** (-0,1 Mt). Les exportations de sucre sur les pays tiers sont encore maintenues à **1 Mt**, contre 1,8 Mt en 2018/19. Les exportations de sucre, dans les produits transformés, devraient se situer à **1,65 Mt** (-0,05 Mt), pour un total des emplois de **19,6 Mt**.

Stocks

- Le stock en fin de campagne (30 sept 2020) est nouvellement estimé à **2,1 Mt** (+15%), soit 45 jours de consommation, contre 1,83 Mt en 2018/19.

Stocks de sucre en Mt

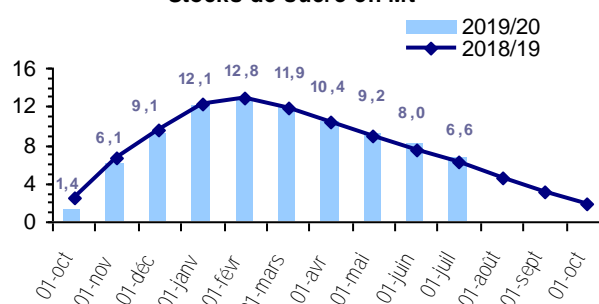

Bilan 2018/19 (inchangé)

Ressources

- Le stock au 1er octobre 2018 reste maintenu à **2,4 Mt**. La production est à **17,6 Mt**, (CE décembre 2019), en retrait de 17 %, par rapport à 2017/18 (21,3 Mt). Les importations de sucre sont à **1,9 Mt**. Les importations de sucre dans les produits transformés sont à **0,6 Mt**, pour un total des ressources à **22,6 Mt**.

Emplois

Les livraisons de sucre sur le marché intérieur, dont le sucre pour la distillerie, sont donc ajustées à **17,16 Mt**. Les exportations de sucre sur les pays tiers sont à **1,8 Mt**, contre 3,6 Mt en 2017/18 (-51 %). Les exportations de sucre, dans les produits transformés, sont à **1,8 Mt** (+1 %), pour un total des emplois de **21 Mt**.

Stocks

- Le stock déclaré, au 30 septembre 2019, est à **1,83 Mt** (-25%), contre 2,42 Mt en 2017/18.

Prix moyens du sucre blanc communautaire

Le prix moyen du sucre blanc dans l'UE, du mois de juillet 2020, est à **378 €/t** (-1 €/t), contre 379 €/t en juin. Pour la zone 2 (dont la France), le prix moyen reste au même niveau du mois précédent à 367 €/t. Les prix de l'UE restent encore en-deçà du prix de seuil qui est fixé à 404,4 €/t (-26,4 €/t).

Prix des 3 régions de l'UE retenues (1) :

Juillet 2020 :

- R1 : 378 €/t (-2 €/t / juin)
 - R2 : 367 €/t (même niveau)
 - R3 : 463 €/t (+5 €/t / juin)
- (1) R1: AT-CZ-DK-FI-HU-LT-PL-SE-SK
R2: BE-DE-FR-UK-NL
R3: BG-ES-GR-HR-IT-PT-RO

Importations préférentielles de sucre 2019/20

<i>Tonnes de sucre blanc</i>	Certificats délivrés au 18/08/2020	<i>Certificats délivrés au 18/08/2019</i>
PMA non ACP	70 030,0	42 498,0
ACP – PMA	73 585,0	92 153,0
ACP – non PMA	553 358,0	738 311,0
<i>Afrique centrale</i>	-	-
<i>Afrique Occidentale</i>	-	-
<i>SADC</i>	186 636,0	257 261,0
<i>EAC</i>	6,0	-
<i>ESA</i>	184 343,0	196 905,0
<i>Pacifique</i>	62 598,0	69 079,0
<i>Cariforum</i>	119 775,0	215 066,0
Total ACP	626 943,0	830 464,0
Total ACP+ PMA non ACP	696 973,0	872 962,0

Au 18 août 2020, le cumul des certificats d'importations délivrés pour les contingents de sucre **ACP ou PMA** est à **0,697 Mt** (-20%), contre 0,873 Mt en 2019. Ces importations sont en retrait pour le mois d'août à 53 066 t (-8%), contre 57 508 t en 2019.

2019/20 : Les certificats délivrés pour les contingents CXL sont à **178 013 t**. Le contingent du Brésil reste à 76 044,7 t équivalent sucre blanc, sur 78 000 t disponibles, les contingents «Erga Omnes » et «Inde» se partagent, respectivement 84 111,7 t et 9 569 t, équivalent sucre blanc (soldé dès le mois d'octobre). Pour Cuba, les demandes restent à 8 287,5 t, sur 68 969 t disponibles. Aucune demande n'a été enregistrée pour l'Australie depuis le début de cette campagne. Pour les Balkans, le contingent de la Serbie / Kosovo est maintenant utilisé à hauteur de 63 695,4 t, sur les

181 000 t disponibles. Aucune autre demande n'est enregistrée, depuis le début de la campagne, pour le reste des contingents (Albanie, Bosnie-Herzégovine et Macédoine - FYROM-).

Pour les contingents annuels (pays andins), ils sont à 212 248,9 t le 2 septembre, sur un contingent total de 297 660 t.

Actualité réglementaire Juillet 2020

Comité de Gestion Grandes Cultures du 28 mai

- Pas de règlement voté.

Août 2020

Comité de Gestion Grandes Cultures du 27 août

- Pas de règlement voté.

- La CE a fait le point sur la situation du marché du sucre.

Information sur les prix

Prix moyen à l'importation du sucre ACP/PMA en juin 2020 :

- Sucre Blanc -> 481 €/t +64 €/t / mai)
- Sucre Brut -> 446 €/t (+79 €/t / mai)

(2020)	Contingents annuels	Certificats délivrés au 2/09/2020
UKRAINE (sucre + isoglucose)	20 070,0	20 061,6
UKRAINE (glucose)	18 000,0	2 279,9
TOTAL		212 248,9
<i>PANAMA</i>	14 520,0	0,0
<i>PEROU</i>	26 620,0	2 830,6
<i>COLOMBIE</i>	75 020,0	50 066,2
<i>AMERIQUE CENTRALE</i>	181 500,0	159 352,1

Bilan communautaire de sucre dans l'UE

Note méthodologique

Le bilan communautaire du sucre est un **bilan d'approvisionnement ou bilan de consommation**, conformément à l'article 22 du règlement 952/06. Cela signifie plus précisément qu'il recense sur une période donnée (campagne de 12 mois), l'ensemble des emplois d'un produit donné (en l'occurrence le sucre) et les ressources mobilisées pour équilibrer ces emplois.

Il répartit le sucre par campagne de consommation ou d'utilisation et non par campagne de production (notamment du fait de la présence de sucre produit lors de la campagne précédente dans les stocks initiaux).

La plupart des postes du bilan communautaire du sucre du quota comme du sucre hors-quota sont connus sur la base des déclarations des opérateurs (fabricants, utilisateurs de sucre, exportateurs et importateurs), à l'exception notable du poste 'Consommation intérieure' qui est estimé par différence avec les autres postes du bilan. Les données individuelles des opérateurs sont agrégées et communiquées par la Commission ou disponibles via la base communautaire du commerce extérieur (COMEXT).

En toute rigueur ce que l'on appelle consommation de sucre lors d'une campagne ne correspond pas à l'utilisation finale de ce sucre pour au moins deux raisons :

les emplois de sucre décrivent les volumes de sucre **achetés** sur le marché intérieur par les industries utilisatrices ou bien exportés sur le reste de l'UE et les pays-tiers. Or il peut y avoir un décalage de plusieurs mois entre l'achat et/ou la livraison de sucre et son utilisation finale, par exemple pour le sucre industriel ; les quantités de sucre vendues et livrées ne correspondent donc pas obligatoirement aux quantités de sucre utilisées ou incorporées lors d'une campagne.

le sucre alimentaire livré sur le marché intérieur n'est pas totalement consommé, au sens alimentaire du terme. Comme tout produit alimentaire, une partie de ce sucre fait l'objet de pertes ou de non consommation.

I. Ressources

L'ensemble des **ressources** regroupe les stocks initiaux en début de campagne, la production fraîche de sucre de la campagne, les importations de sucre en l'état et dans les produits transformés :

1. Stock initial : par définition il est nul pour le sucre hors-quota ; pour le sucre du quota il s'agit du sucre de la campagne précédente non vendu au 30 septembre, propriété des fabricants, des raffineurs ou de la communauté (intervention publique). Le stock initial en début de campagne est égal au stock à la fin de

la campagne précédente.

2. Report de sucre : ressource du bilan du sucre du quota, il correspond au sucre hors quota de la campagne précédente non vendu et qui devient le premier sucre du quota de la campagne en cours. Ce poste peut inclure le cas échéant les quantités de sucre du quota ayant fait l'objet d'une décision de **retrait** lors de la campagne précédente.

3.1 Production fraîche : il s'agit de la production fraîche, qui diffère de la production réglementaire. Cette dernière s'obtient en ajoutant à la production fraîche le report de sucre hors quota de la campagne précédente et en déduisant la quantité de sucre hors quota qui sera reportée sur la campagne suivante. Elle comprend en outre les sirops de sucre destinés à la production d'éthanol (calculé en équivalent sucre). La production fraîche est répartie entre quota et hors quota. La production disponible sous quota correspond au total de la production fraîche sous quota (c'est-à-dire le quota quand celui-ci est intégralement produit moins le report). La production hors quota s'obtient ensuite par différence entre la production fraîche de la campagne et la production fraîche sous quota. La production fraîche de sucre fait l'objet d'estimations jusqu'en décembre à partir des surfaces betteravières et d'une estimation des rendements moyens. En mars de l'année suivante, une fois la campagne de production achevée, les estimations de production sont remplacées par le chiffre issu de la déclaration provisoire des fabricants. Enfin en décembre est disponible le chiffre définitif de production, toujours sur la base des déclarations obligatoires des fabricants.

3.2 Travail à façon : quantité de sucre produite par des transformateurs (fabricants de sucre), dans le cadre de contrats de travail à façon, pour le compte d'un commettant (un autre fabricant de sucre) pouvant se situer dans les DOM ou un autre Etat Membre. Généralement, le commettant contracte des betteraves hors quota pour réaliser son quota de sucre.

4. Importations de sucre en l'état : estimées en cours de campagne à la fois sur la base des contingents préférentiels, des certificats demandés et sur la base des statistiques douanières mensuelles.

5. Importations de sucre dans les produits transformés : estimées en cours de campagne sur la base des quantités importées lors la campagne précédente. Elles regroupent en leur affectant un coefficient de teneur en sucre (fixé par la Commission) les importations de produits contenant du sucre. Elles sont ensuite définitivement fixées sur la base des données enregistrées par les services douaniers des différent Etats membres.

II. Emplois :

Les ressources précédentes permettent d'équilibrer les emplois (consommation) suivants : les exportations vers les pays tiers (sucre en l'état et dans les produits transformés), les stocks de fin de campagne, le report de sucre hors quota, et les livraisons sur le marché intérieur

1. Livraisons sur le marché intérieur : elles comprennent le sucre destiné à la consommation humaine, le sucre hors quota destiné aux utilisations non alimentaires et à la production d'alcool

1.1 Sucre alimentaire : désigne le sucre du quota livré comme sucre alimentaire. En toute rigueur, il correspond aux ventes de sucre destiné à la consommation alimentaire et diffère de celle-ci par le fait qu'une partie du sucre alimentaire vendu n'est pas consommé (pertes). C'est le seul poste qui ne fait l'objet d'aucune déclaration. Estimé en cours de campagne, en général sur la base de la précédente campagne, il est ensuite obtenu par différence entre l'ensemble des ressources de sucre du quota et les utilisations connues de sucre du quota (les exportations et le stock final). Il prend en compte le sucre de bouche et le sucre incorporé dans les produits transformés, les ventes aux ménages et aux collectivités.

1.2 Industries chimiques et pharmaceutiques : volumes de sucre hors-quota livré comme sucre industriel aux industries chimiques, pharmaceutiques et de la levure. Il s'agit bien des quantités de sucre livrées et non des quantités de sucre utilisées par ces industries. Ce poste est estimé en cours de campagne sur la base de la campagne précédente, et ajusté ensuite sur les bilans provisoires puis définitifs fournis par la Commission. La période de référence est une campagne de 14 mois, du 1^{er} Octobre de l'année n au 30 novembre de l'année n+1.

1.3 Producteurs d'alcool : volumes de sucre (sirops) livrés en distilleries pour la production d'alcool (dont alcool carburant).

2. Exportations de sucre en l'état : estimées en cours de campagne sur la base des certificats demandés (quota et hors quota), voire du niveau des exportations de la campagne précédente, elles sont ensuite définitivement fixées sur la base des données enregistrées par les services douaniers des différents Etats membres.

3. Exportations de sucre dans les produits transformés : estimées en cours de campagne sur la base des quantités exportées lors la campagne précédente. Elles regroupent en leur affectant un coefficient de teneur en sucre les exportations de produits contenant du sucre. Elles sont ensuite définitivement fixées sur la base des données enregistrées par les services douaniers des différents Etats membres.

III . Stocks fin de campagne :

. Stock de fin de campagne : défini pour le sucre du quota, il est estimé en cours de campagne, et définitivement fixé lors de la campagne suivante sur la base des déclarations des fabricants

. Report : estimé en cours de campagne, il fait l'objet d'une déclaration de la part des fabricants au plus tard le 15 avril de la campagne. Le report communautaire peut donc être connu dans les mois suivants.

Bilans communautaires de sucre UE-28 de 2013/14 à 2016/17
(Commission Européenne / FranceAgriMer)

(en 1 000 tonnes, valeur blanc)

	2013/14 (1)		2014/15		2015/16		2016/17	
	Quota	Hors Quota	Quota	Hors Quota	Quota	Hors Quota	Quota	Hors Quota
I - Ressources								
1 - Stocks au 1er octobre	2 557	0	2 013	0	1 331	0	1 000	0
- libres	2 557	0	2 013	0	1 331	0	1 000	0
- intervention	0	0	0	0	0	0	0	0
2 - Report / Retrait	674		560		2 662		927	
3.1 - Production "fraîche"	12 367	4 360	12 673	6 840	10 733	4 203	12 303	4 534
3.2 - Travail à façon	458	-458	287	-287	130	-130	300	-300
4 - Importations des pays tiers de sucre en l'état	3 170	4	2 841	4	2 918	34	2 479	7
5 - Importations des pays tiers de sucre sous forme de produits transformés	580		551		553		563	
6 - Revente de sucre hors quota								
Total des ressources	19 806	3 906	18 925	6 557	18 327	4 107	17 572	4 241
II - Emplois								
1 - Livraisons marché intérieur	16 453	1 996	16 064	2 545	15 809	1 830	15 198	1 434
1.1 Sucre alimentaire	16 453		16 064		15 809		15 198	
1.2 Sucre pour industrie chimique		774		800		850		708
1.3 Sucre pour éthanol		1 222		1 745		980		726
2 - Exportations sur pays tiers de sucre en l'état	75	1 350	129	1 350	94	1 350	81	1 350
3 - Exportations de sucre sous forme de produits transformés	1 265		1 401		1 424		1 554	
4 - Revente de sucre hors quota								
Total des emplois	17 793	3 346	17 594	3 895	17 327	3 180	16 833	2 784
III - Stocks au 30 septembre								
- libres	2 013		1 331		1 000		739	
- intervention	0		0		0		0	
- retrait								
- report	0	560	0	2 662	0	927	0	1 457
Total stocks au 30 septembre	2 013	560	1 331	2 662	1 000	927	739	1 457

Sources : Commission Européenne - FranceAgriMer

(1) - les stocks au 1er octobre 2013 intègrent une estimation pour la Croatie

Commentaires :

Le bilan 2019/20 s'appuie sur les informations de la Commission Européenne (août 2020) et sur l'analyse de FranceAgriMer (août 2020). La production de l'UE est déclarée à 17,4 Mt (DK et UK estimée), contre 17,6 Mt en 2018/19 et les importations sont réajustées à 1,9 Mt (-0,1 Mt). Les exportations sur les pays tiers sont maintenues à 1,0 Mt et les livraisons sur le marché intérieur sont ajustées à 16,95 Mt (-0,1 Mt), contre 17,4 en 2018/19, avec un regroupement du sucre alimentaire, chimie-pharmacie et éthanol. Le stock de sucre en fin de campagne (sept. 2020) serait de 2,1 Mt, contre 1,83 Mt en 2018/19.

Bilans communautaires de sucre UE-28 (post quotas)

(en 1 000 tonnes, valeur blanc)

	2017/18	2018/19 (provisoire)	2019/20 (prévisionnel)
I - Ressources			
1 - Stocks au 1er octobre	2 197	2 423	1 829
- libres	2 197	2 423	1 829
- stockage privé	(dont report de 2016/17) 0	0	0
2 - Production "fraîche"	21 317	17 631	17 389
3 - Importations des pays tiers de sucre en l'état	1 317	1 912	1 900
4 - Importations des pays tiers de sucre sous forme de produits transformés	613	598	590
Total des ressources	25 444	22 564	21 708
II - Emplois			
1 - Livraisons marché intérieur (y compris sucre réglementaire pour la distillerie)	17 639	17 158	16 951
2 - Exportations sur pays tiers de sucre en l'état	3 607	1 771	1 000
3 - Exportations de sucre sous forme de produits transformés	1 775	1 806	1 650
Total des emplois	23 021	20 735	19 601
III - Stocks au 30 septembre			
- libres	2 423	1 829	2 107
- stockage privé	0	0	0
Total stocks au 30 septembre	2 423	1 829	2 107

(1) détail des livraisons sur le marché intérieur 19/20, source CE : sucre Alimentaire = 15,5 Mt, éthanol = 0,65 Mt et Chimie/pharma = 0,8 Mt
Sources : Commission Européenne - FranceAgriMer

Évolution des surfaces betteravières dans l'UE de 1996/97 à 2019/20 (2)

(1 000 ha)

	ALL	AUT	DK	ESP (1)	FIN	FRA	GR	ITA	PB	POR	RU	SUE	UEBL	HON	LET	LIT*	POL	R. TCH	SLQ	SLN	BG	RO	CRO	TOTAL
1996/97	514	52	68	159	34	422	40	234	116	1	173	59	103	-	-	-	-	-	-	-	-	-	-	2 009
1997/98	504	51	67	155	34	421	53	284	114	3	170	59	102	-	-	-	-	-	-	-	-	-	-	2 050
1998/99	501	49	66	153	34	412	39	275	112	3	164	59	98	-	-	-	-	-	-	-	-	-	-	1 998
1999/00	489	47	64	135	34	393	40	274	120	8	160	59	104	-	-	-	-	-	-	-	-	-	-	1 960
2000/01	451	43	59	130	32	361	50	249	112	8	146	55	95	-	-	-	-	-	-	-	-	-	-	1 823
2001/02	448	45	56	114	31	386	43	222	109	5	151	54	96	-	-	-	-	-	-	-	-	-	-	1 791
2002/03	459	44	55	114	32	409	42	246	109	9	148	54	98	-	-	-	-	-	-	-	-	-	-	1 850
2003/04	445	43	50	100	29	361	41	215	106	7	136	50	92	48	14	26	286	76	32	5	-	-	-	2 193
2004/05	441	45	48	107	30	348	33	186	99	8	133	47	90	67	14	25	298	70	35	6	-	-	-	2 161
2005/06	428	44	47	104	31	343	42	249	99	8	126	49	87	61	14	22	278	69	33	8	-	-	-	2 173
2006/07	353	40	41	101	25	366	26	94	84	4	106	45	80	48	11	18	241	56	28	7	-	-	-	1 774
2007/08	391	42	39	60	16	353	14	86	82	1	106	41	85	38	-	17	228	54	19	-	2	23	-	1 698
2008/09	390	43	36	51	14	316	14	61	71	-	101	37	64	17	-	9	177	50	11	-	-	20	-	1 482
2009/10	364	44	38	47	15	336	23	62	72	-	103	40	63	14	-	15	192	54	16	-	-	20	-	1 518
2010/11	362	45	39	47	15	342	14	63	71	-	104	39	59	14	-	15	197	54	18	-	-	23	-	1 521
2011/12	398	47	40	45	14	362	6	46	73	-	99	40	64	13	-	18	197	59	18	-	-	19	-	1 558
2012/13	350	49	41	36	12	341	9	53	73	-	104	38	63	18	-	19	192	52	19	-	-	28	-	1 532
2013/14	335	51	38	35	12	361	6	41	73	-	106	35	62	16	-	18	185	65	20	-	-	29	26	1 512
2014/15	348	51	36	39	14	371	7	52	76	-	103	34	60	11	-	16	198	66	22	-	-	29	37	1 569
2015/16	283	45	25	37	13	350	5	38	57	-	74	19	54	15	-	12	172	54	22	-	-	24	16	1 313
2016/17	310	44	33	33	12	375	5	32	67	-	71	30	56	14	-	15	203	52	22	-	-	24	19	1 416
2017/18	385	43	34	37	11	443	6	38	86	-	107	31	65	15	-	15	232	58	23	-	-	28	22	1 678
2018/19	392	31	34	28	10	422	1	34	86	-	97	31	64	14	-	16	239	60	22	-	-	25	17	1 623
2019/20	383	28	29	32	11	393	1	30	81	-	89	27	59	11	-	15	241	58	24	-	-	23	14	1 548
2020/21*	357	34	33	32	12	363	1	28	84	-	92	30	57	13	-	15	252	57	22	-	-	23	12	1 517
2020-21 / 2019-20 (UE27+UK)	-6,8 %	+24,7 %	+13,7 %	+0,0 %	+8,5 %	-7,9 %	-23,1 %	-6,6 %	+3,3 %	-	+3,4 %	+9,2 %	-2,4 %	+12,3 %	-	-0,7 %	+4,6 %	-0,7 %	-5,1 %	-	-	+1,3 %	-14,3 %	-2,0 %

(1) Y compris les surfaces de betteraves destinées au Portugal (7 000 ha en 1997/98 ; 5 000 ha en 1998/99 ; 2 000 ha en 1999/00)

(2) Hors betteraves jus vert.

Évolution des rendements en sucre de betteraves dans l'UE de 1996/97 à 2019/20

(en t/ha)

	ALL	AUT	DK	ESP	FIN	FRA	GR	ITA	PB	POR	RU	SUE	UEBL	HON	LET	LIT	POL	R. TCH	SLQ	SLN	BG	RO	CRO	TOTAL
1996/97	8,14	9,04	7,41	7,52	3,85	9,90	6,63	6,14	8,92	-	8,50	6,75	9,25	-	-	-	-	-	-	-	-	-	-	8,19
1997/98	7,98	9,02	8,03	7,32	5,24	11,22	6,87	6,12	8,95	6,33	9,34	6,71	9,98	-	-	-	-	-	-	-	-	-	-	8,52
1998/99	8,02	9,51	8,05	7,51	3,53	10,35	5,40	5,80	7,37	8,67	8,79	6,76	8,10	-	-	-	-	-	-	-	-	-	-	8,06
1999/00	8,96	10,15	8,64	8,13	4,88	11,51	5,80	6,22	9,31	7,50	9,66	7,29	10,49	-	-	-	-	-	-	-	-	-	-	8,98
2000/01	9,67	9,00	9,03	8,45	4,81	11,73	7,36	6,23	9,49	7,13	9,08	7,49	9,92	-	-	-	-	-	-	-	-	-	-	9,16
2001/02	8,31	8,87	8,55	8,25	4,71	9,43	7,30	5,78	8,74	6,40	8,10	7,44	8,75	-	-	-	-	-	-	-	-	-	-	8,15
2002/03	8,77	9,84	9,38	10,51	5,09	11,48	7,05	5,73	9,39	8,67	9,62	8,00	10,40	-	-	-	-	-	-	-	-	-	-	9,14
2003/04	8,49	8,98	9,84	9,14	4,69	10,89	5,00	4,19	10,15	8,57	10,06	8,32	11,18	10,40	4,79	5,12	7,00	7,36	7,28	7,60	-	-	-	6,79
2004/05	9,83	10,18	9,83	9,87	4,97	11,91	7,88	6,23	10,47	9,30	10,45	7,91	11,01	7,45	4,79	5,32	6,71	7,99	6,66	6,33	-	-	-	9,26
2005/06	9,43	10,59	10,11	10,39	5,77	12,10	7,38	7,16	9,86	9,63	10,64	8,29	10,63	8,08	5,07	5,68	7,36	8,10	7,97	7,50	-	-	-	9,21
2006/07	9,22	9,60	9,15	10,63	5,18	11,80	6,52	6,99	10,77	10,20	10,92	6,93	10,69	7,36	3,95	5,37	7,08	8,35	7,33	6,21	-	-	-	9,24
2007/08	10,00	8,60	9,70	11,80	6,30	12,60	5,60	9,00	10,80	10,10	9,90	8,70	10,30	6,90	-	7,40	8,40	6,60	7,10	-	2,10	4,10	-	9,90
2008/09	9,85	9,50	11,03	11,80	5,10	12,97	5,60	8,10	12,10	-	11,80	8,90	11,28	6,40	-	7,61	7,26	8,30	10,50	-	-	5,65	-	10,30
2009/10	11,60	8,70	11,70	11,70	5,90	13,30	4,40	8,20	13,70	-	12,60	10,10	13,30	9,20	-	7,50	8,60	8,90	10,20	-	-	7,30	-	11,36
2010/11	9,60	9,90	11,60	11,30	5,60	12,40	7,40	8,80	12,30	-	9,60	8,10	11,70	8,80	-	6,20	7,40	8,50	8,00	-	-	5,30	-	9,98
2011/12	10,70	11,70	13,00	11,80	8,50	13,19	6,60	11,10	13,60	-	13,30	10,50	13,60	9,10	-	7,70	9,70	10,40	9,90	-	-	7,80	-	11,73
2012/13	11,50	9,50	11,80	11,80	6,20	12,40	5,90	10,40	13,20	-	11,00	9,60	12,10	6,40	-	7,60	9,40	10,90	11,80	-	-	9,30	-	11,33
2013/14	11,10	10,20	12,20	12,80	6,10	11,50	6,90	7,00	12,90	-	11,60	10,70	12,70	7,40	-	8,60	9,60	8,30	8,60	-	-	5,80	6,80	11,10
2014/15	13,40	10,20	13,40	15,10	6,70	13,70	7,20	8,90	14,50	-	14,00	11,20	13,60	9,80	-	6,80	10,30	8,90	9,30	-	-	7,10	8,60	12,10
2015/16	11,80	9,40	12,50	15,20	4,80	12,90	5,10	7,30	13,40	-	13,20	10,30	13,60	7,50	-	8,10	8,50	9,30	7,70	-	-	6,00	6,70	10,90
2016/17	12,30	12,00	12,20	15,10	6,10	12,50	6,00	7,80	13,10	-	12,70	10,80	11,40	9,40	-	9,70	10,30	11,90	9,50	-	-	5,80	11,00	11,50
2017/18	13,40	11,00	11,50	15,00	6,10	14,10	5,90	8,00	15,40	-	12,70	10,00	15,10	9,30	-	9,30	10,00	11,30	8,00	-	-	7,90	10,30	12,70
2018/19	10,80	10,50	10,30	14,30	5,10	12,10	6,70	6,30	12,80	-	11,80	9,10	13,00	7,80	-	9,10	9,20	9,50	7,70	-	-	4,40	7,20	10,90
2019/20	11,20	11,40	12,00	16,30	7,00	12,40	6,20	7,70	13,60	-	13,00	11,40	12,80	7,80	-	9,20	8,70	10,30	8,60	-	-	6,50	7,90	11,30
Moy. 10/11 à 14/15	11,70	10,20	12,58	13,34	6,46	12,74	6,34	8,94	13,52	-	12,62	10,46	13,12	8,04	-	7,76	9,50	9,56	9,46	-	-	7,20	7,37	11,25
Moy. 15/16 à 19/20	11,78	11,26	11,60	15,40	6,26	12,70	6,20	7,50	13,70	-	12,64	10,54	13,02	8,42	-	9,30	9,38	10,66	8,48	-	-	6,22	8,86	11,43

* Données provisoires

Sources : CE, F.O. Licht et FranceAgriMer - Juin 2020

Quotas sucre de 2007/08 à 2016/17

(en 1 000 tonnes, valeur blanc)

	ALL	AUT	DK	ESP	FIN	FRA	GRE	ITA	PB	POR	RU	SUE	UEBL	HON	LET	LIT	POL	R. TCH	SLQ	SLN	BG	RO	(>2013/14) CRO	UE 27 /28
2007/08																								
Quotas de base	3 655,5	405,8	420,7	903,8	146,1	4 120,7	317,5	778,7	876,6	44,5	1 221,5	325,7	862,1	406,7	66,5	103,0	1 771,4	469,3	210,2	53,0	4,8	109,2	-	17 273,0
Quotas additionnels / transitoires	-	-	31,7	-	-	-	-	110,2	54,9	-	-	17,7	20,2	-	-	8,0	1,1	5,6	5,9	-	-	-	-	255,3
Abandons de quotas	-	-	-	16,7	56,1	-	158,8	24,9	-	19,5	-	-	-	108,1	66,5	-	-	102,5	70,1	53,0	-	-	-	676,1
Total	3 655,5	405,8	452,5	887,2	90,0	4 120,7	158,7	864,1	931,4	25,0	1 221,5	343,4	882,3	298,6	0,0	111,0	1 772,5	372,5	145,9	0,0	4,8	109,2	-	16 852,3
Total 2007/08 / Total 2006/07	0%	0%	8%	-2%	-38%	0%	-50%	11%	6%	-44%	0%	5%	2%	-27%	-100%	8%	0%	-21%	-31%	-100%	-	-	-	-2%
2008/09																								
Quotas de base	3 655,5	405,8	452,5	887,2	90,0	4 120,7	158,7	753,8	931,4	25,0	1 221,5	343,4	882,3	298,6	-	111,0	1 772,5	372,5	145,9	0,0	4,8	109,2	-	16 742,1
Abandons de quotas	757,2	54,8	80,1	256,6	9,0	683,7	-	245,5	126,5	15,0	165,0	50,2	206,1	193,2	-	20,8	366,9	-	33,6	-	4,8	4,5	-	3 273,2
Total	2 898,3	351,0	372,4	630,6	81,0	3 437,0	158,7	508,4	804,9	10,0	1 056,5	293,2	676,2	105,4	-	90,3	1 405,6	372,5	112,3	0,0	0,0	104,7	-	13 468,8
Total 2008/09 / Total 2007/08	-21%	-14%	-18%	-29%	-10%	-17%	0%	-41%	-14%	-60%	-14%	-15%	-23%	-65%	-	-19%	-21%	0%	-23%	-	-100%	-4%	-	-20%
2009/10																								
Quotas de base	2 898,3	351,0	372,4	630,6	81,0	3 437,0	158,7	508,4	804,9	10,0	1 056,5	293,2	676,2	105,4	-	90,3	1 405,6	372,5	112,3	0,0	0,0	104,7	-	13 468,8
Abandons de quotas	-	-	-	132,1	-	-	-	-	-	-	-	-	-	-	-	-	-	-	-	-	-	-	-	132,1
Total	2 898,3	351,0	372,4	498,5	81,0	3 437,0	158,7	508,4	804,9	10,0	1 056,5	293,2	676,2	105,4	-	90,3	1 405,6	372,5	112,3	0,0	0,0	104,7	-	13 336,7
Total 2009/10 / Total 2008/09	0%	0%	0%	-21%	0%	0%	0%	0%	0%	0%	0%	0%	0%	0%	-	0%	0%	0%	0%	-	0%	0%	-	-1%
de 2010/11 à 2016/17*																								
Quotas de base	2 898,3	351,0	372,4	498,5	81,0	3 437,0	158,7	508,4	804,9	10,0	1 056,5	293,2	676,2	105,4	-	90,3	1 405,6	372,5	112,3	0,0	0,0	104,7	192,9	13 336,7 13 529,6 (>2013/14)

* Dont DOM (432 220 tonnes à partir de 2010/11, 480 244 tonnes avant 2010/11)

Source : CE et FranceAgriMer

Production de sucre dans l'UE de 2016/17 à 2019/20

(en 1 000 tonnes, valeur blanc)

	ALL	AUT	DK	ESP	FIN	FRA	GRE	ITA	PB	POR	RU	SUE	UEBL	HON	LET	LIT	POL	R. TCH	SLQ	SLN	BG	RO	CRO	UE 27/28
2016/17																								
1. Production "fraîche" (1 000 t de sucre blanc)																								
a) de betteraves	3 568	487	400	468	138	4 133	221	378	873	-	917	336	729	158	-	163	1 961	594	221	-	-	171	363	16 279
b) DOM (cannes)	-	-	-	-	-	548	-	-	-	10	-	-	-	-	-	-	-	-	-	-	-	-	-	558
c) de mélasses	-	-	-	-	-	-	-	-	-	-	-	-	-	-	-	-	-	-	-	-	-	-	-	-
TOTAL	3 568	487	400	468	138	4 680	221	378	873	10	917	336	729	158	-	163	1 961	594	221	-	-	171	363	16 837
(2016/17 / 2015/16)	-21%	24%	-16%	-23%	0%	-8%	14%	-45%	-20%	2578%	-37%	-12%	-14%	22%	-	-11%	-1%	0%	7%	-	-	-22%	1%	-14%
2. Reports de 2015/16																								
	221	0	3	121	0	61	0	166	25	-	169	0	35	5	-	0	90	15	0	-	-	14	4	927
3. Production (1+ 2)																								
	3 788	487	403	589	138	4 741	221	544	898	10	1 086	336	764	163	-	163	2 051	608	221	-	-	185	367	17 764
4. Répartition de la production (1 000 t)																								
a) Production sous Quota	2 898	351	372	498	81	3 437	159	508	805	10	1 056	293	676	105	-	90	1 406	372	112	-	-	105	193	13 529
b) Hors Quota	890	136	31	91	57	1 304	63	36	93	-	30	43	88	57	-	73	645	236	109	-	-	80	174	4 234
2017/18 (1ère campagne post quotas sucre)																								
1. Production "fraîche" (1 000 t de sucre blanc)																								
a) de betteraves	5 158	472	397	552	64	6 237	37	305	1 324	-	1 364	307	979	142	-	141	2 314	655	180	-	-	218	229	21 073
b) DOM (cannes)	-	-	-	-	-	244	-	-	-	0	-	-	-	-	-	-	-	-	-	-	-	-	-	244
c) de mélasses	-	-	-	-	-	-	-	-	-	-	-	-	-	-	-	-	-	-	-	-	-	-	-	-
TOTAL	5 158	472	397	552	64	6 480	37	305	1 324	0	1 364	307	979	142	-	141	2 314	655	180	-	-	218	229	21 317
[2017/18 / 2016/17 (Q+HQ)]	45%	-3%	-1%	18%	-54%	38%	-84%	-19%	52%	-100%	49%	-9%	34%	-10%	-	-14%	18%	10%	-19%	-	-	28%	-37%	27%
2018/19																								
1. Production "fraîche" (1 000 t de sucre blanc)																								
a) de betteraves	4 222	327	352	396	53	5 092	8	216	1 102	-	1 148	279	828	110	-	147	2 188	573	168	-	-	108	119	17 438
b) DOM (cannes)	-	-	-	-	-	193	-	-	-	0	-	-	-	-	-	-	-	-	-	-	-	-	-	193
c) de mélasses	-	-	-	-	-	-	-	-	-	-	-	-	-	-	-	-	-	-	-	-	-	-	-	-
TOTAL	4 222	327	352	396	53	5 285	8	216	1 102	0	1 148	279	828	110	-	147	2 188	573	168	-	-	108	119	17 631
(2018/19 / 2017/18)	-18%	-31%	-11%	-28%	-18%	-18%	-77%	-29%	-17%	-	-16%	-9%	-15%	-22%	-	5%	-5%	-13%	-6%	-	-	-51%	-48%	-17%
2019/20 *																								
1. Production "fraîche" (1 000 t de sucre blanc)																								
a) de betteraves	4 327	300	333	414	75	4 957	0	182	1 099	-	1 170	288	791	102	-	156	2 065	522	160	-	-	138	107	17 185
b) DOM (cannes)	-	-	-	-	-	203	-	-	-	0	-	-	-	-	-	-	-	-	-	-	-	-	-	203
c) de mélasses	-	-	-	-	-	-	-	-	-	-	-	-	-	-	-	-	-	-	-	-	-	-	-	-
TOTAL	4 327	300	333	414	75	5 160	0	182	1 099	0	1 170	288	791	102	-	156	2 065	522	160	-	-	138	107	17 389
(2019/20 / 2018/19)	2%	-8%	-5%	5%	41%	-2%	-100%	-16%	0%	-	2%	3%	-4%	-8%	-	6%	-6%	-9%	-5%	-	-	28%	-10%	-1%

* chiffres prévisionnels

Source : UE et FranceAgriMer - novembre 2019

Prix moyens du sucre blanc communautaire Octobre 2006 - Septembre 2018

Prix de vente moyen		
	Sucre du quota €/t	Sucre industriel €/t
oct-06	631	286
nov-06	631	294
déc-06	631	294
janv-07	628	284
févr-07	627	288
mars-07	626	283
avr-07	626	298
mai-07	624	293
juin-07	620	297
juil-07	619	301
août-07	618	319
sept-07	618	305
oct-07	617	287
nov-07	616	277
déc-07	618	278
janv-08	612	289
févr-08	596	271
mars-08	604	271
avr-08	603	261
mai-08	606	264
juin-08	607	263
juil-08	598	263
août-08	601	263
sept-08	595	267
oct-08	578	270
nov-08	574	276
déc-08	574	285
janv-09	564	292
févr-09	551	311
mars-09	567	294
avr-09	564	295
mai-09	566	306
juin-09	563	312
juil-09	562	305
août-09	561	300
sept-09	555	333
oct-09	499	283
nov-09	493	337
déc-09	495	315
janv-10	479	320
févr-10	474	349
mars-10	477	350
avr-10	477	338
mai-10	479	313
juin-10	476	338
juil-10	478	310
août-10	479	320
sept-10	485	319

Prix de vente moyen		
	Sucre du quota €/t	Sucre industriel €/t
oct-10	485	328
nov-10	486	326
déc-10	486	343
janv-11	498	324
févr-11	505	332
mars-11	517	339
avr-11	529	325
mai-11	536	342
juin-11	538	344
juil-11	548	364
août-11	564	352
sept-11	572	375
oct-11	634	473
nov-11	645	389
déc-11	654	389
janv-12	683	385
févr-12	699	391
mars-12	710	415
avr-12	715	425
mai-12	711	427
juin-12	706	428
juil-12	709	405
août-12	713	372
sept-12	708	400
oct-12	720	394
nov-12	728	394
déc-12	724	376
janv-13	738	375
févr-13	724	362
mars-13	726	359
avr-13	730	374
mai-13	725	364
juin-13	722	362
juil-13	713	364
août-13	709	370
sept-13	689	360
oct-13	657	364
nov-13	647	340
déc-13	624	348
janv-14	627	357
févr-14	603	337
mars-14	604	331
avr-14	573	343
mai-14	574	330
juin-14	562	319
juil-14	536	320
août-14	532	326
sept-14	509	310

Prix de vente moyen		
	Sucre du quota * €/t	Sucre industriel €/t
oct-14	455	328
nov-14	449	323
déc-14	435	324
janv-15	422	314
févr-15	414	299
mars-15	419	316
avr-15	417	297
mai-15	419	287
juin-15	414	279
juil-15	415	297
août-15	419	308
sept-15	425	311
oct-15	417	293
nov-15	423	289
déc-15	427	326
janv-16	429	299
févr-16	427	292
mars-16	433	311
avr-16	428	284
mai-16	434	309
juin-16	437	320
juil-16	438	328
août-16	442	335
sept-16	450	371
oct-16	470	319
nov-16	480	348
déc-16	479	374
janv-17	496	352
févr-17	497	349
mars-17	495	371
avr-17	495	368
mai-17	497	346
juin-17	498	364
juil-17	501	378
août-17	501	359
sept-17	490	345
oct-17	422	
nov-17	411	
déc-17	400	
janv-18	371	
févr-18	372	
mars-18	376	
avr-18	362	
mai-18	368	
juin-18	361	
juil-18	346	
août-18	350	
sept-18	347	

* Prix de vente du sucre des fabricants à partir du 01/10/2017 (post quotas sucre)

Source : Commission européenne

Prix de référence	
	Sucre du quota €/t
1er juillet 2006	631,9
1er octobre 2008	541,5
depuis le 1/10/2009	404,4

Régions de l'UE retenues par la CE :

R1: AT-CZ-DK-FI-HU-LT-PL-SE-SK

R2: BE-DE-FR-UK-NL

R3: BG-ES-GR-HR-IT-PT-RO

(1) Prix régionaux, en septembre 2018 :	
• R1 :	338 €/t
• R2 :	340 €/t
• R3 :	398 €/t

Prix moyens du sucre blanc communautaire, par régions *
Octobre 2017 - Juillet 2019

	Moyenne UE (€/t)	<i>Écart type</i>	Région 1 (€/t)	Région 2 (€/t)	Région 3 (€/t)
oct-17	422	49	423	418	447
nov-17	411	44	407	405	455
déc-17	400	44	398	393	452
janv-18	371	29	376	365	407
févr-18	372	33	371	367	408
mars-18	376	27	371	374	399
avr-18	365	35	366	361	386
mai-18	368	30	369	365	383
juin-18	361	30	363	359	375
juil-18	347	35	350	341	371
août-18	347	38	338	345	381
sept-18	347	52	338	340	398
oct-18	321	46	325	309	380
nov-18	320	36	329	308	368
déc-18	314	37	323	300	370
janv-19	312	35	315	301	367
févr-19	314	34	322	303	365
mars-19	314	33	321	304	365
avr-19	319	31	324	311	365
mai-19	320	31	325	309	361
juin-19	321	33	325	311	383
juil-19	320	35	324	308	386
août-19	320	32	321	310	381
sept-19	328	31	333	316	375
oct-19	332	38	338	320	399
nov-19	334	39	345	321	403
déc-19	342	43	357	326	409
janv-20	360	48	368	347	445
févr-20	371	47	379	358	450
mars-20	375	40	383	364	445
avr-20	379	39	384	371	451
mai-20	375	40	386	363	453
juin-20	379	39	380	367	458
juil-20	378	38	378	367	463
Prix de seuil					
€/t					
404,4					

* R1: AT-CZ-DK-FI-HU-LT-PL-SE-SK

R2: BE-DE-FR-UK-NL

R3: BG-ES-GR-HR-IT-PT-RO

Evolution des prix moyens de vente du sucre blanc communautaire d'octobre 2006 à juillet 2020 (en €/t)

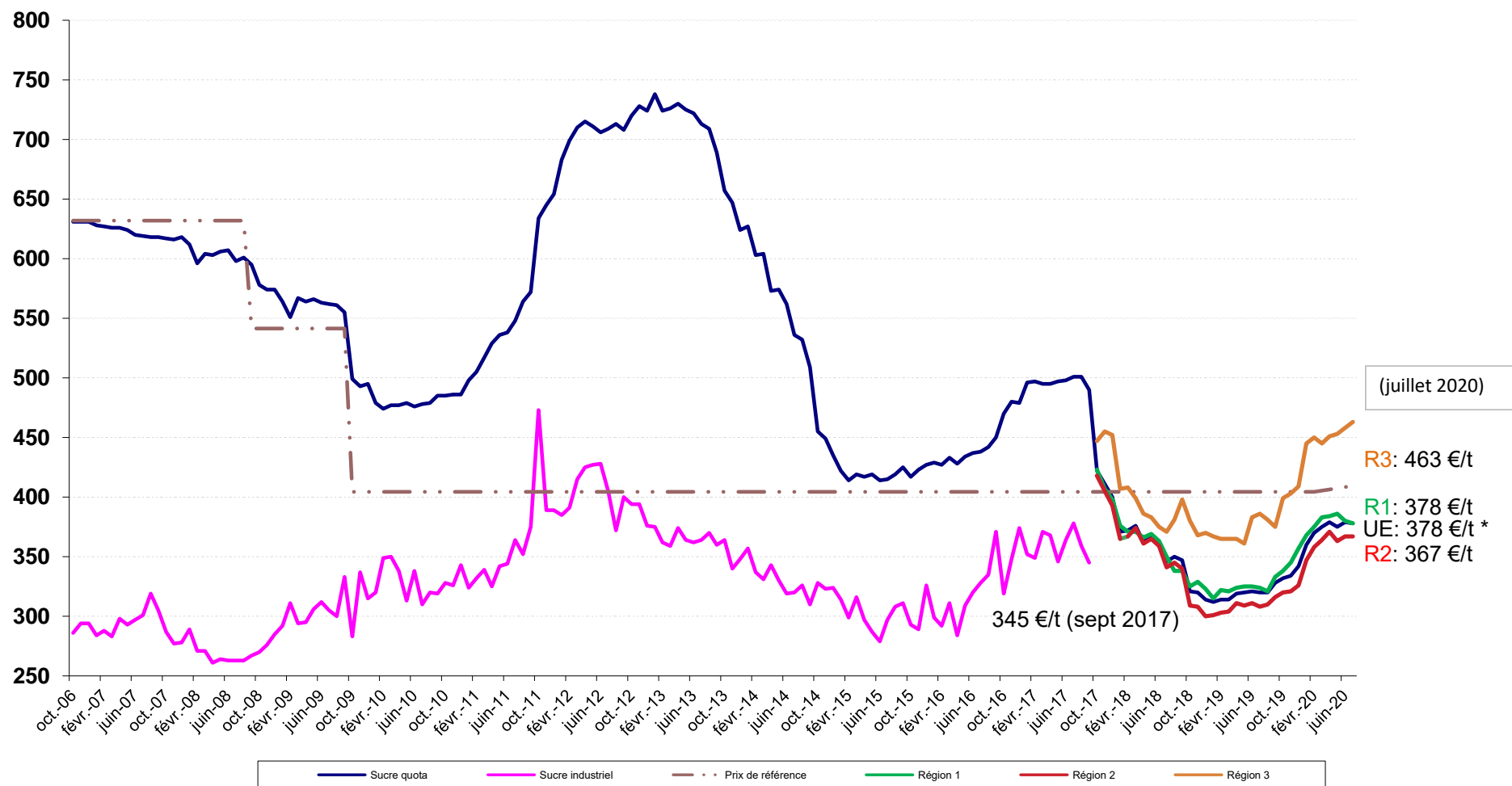

* Prix du sucre post quotas > 01/10/2017 (fabricants)
Source : CE

III – La situation française

Bilan français

Note méthodologique

Le bilan français du sucre est, à l'instar du bilan communautaire, un **bilan d'approvisionnement ou bilan de consommation**, conformément à l'article 22 du règlement 952/06. Les remarques méthodologiques apportées en pages 20 et 21 de ce bulletin sont également vrais pour le bilan français. Il recense sur une période donnée (campagne de 12 mois), l'ensemble des emplois d'un produit donné (en l'occurrence le sucre) et les ressources mobilisées pour équilibrer ces emplois.

Il répartit le sucre par campagne de consommation ou d'utilisation et non par campagne de production (notamment du fait de la présence de sucre produit lors de la campagne précédente dans les stocks initiaux).

La plupart des postes du bilan français du sucre du quota comme du sucre hors-quota sont connus sur la base des déclarations des opérateurs (fabricants, utilisateurs de sucre, exportateurs et importateurs) et des services douaniers, à l'exception notable du poste 'Consommation intérieure' qui est estimé par différence avec les autres postes du bilan.

En toute rigueur ce que l'on appelle consommation de sucre lors d'une campagne ne correspond pas à l'utilisation finale de ce sucre pour au moins deux raisons :

les emplois de sucre décrivent les volumes de sucre **achetés** sur le marché intérieur par les industries utilisatrices ou bien exportés sur le reste de l'UE et les pays-tiers. Or il peut y avoir un décalage de plusieurs mois entre l'achat et/ou la livraison de sucre et son utilisation finale, par exemple pour le sucre industriel ; les quantités de sucre vendues et livrées ne correspondent donc pas obligatoirement aux quantités de sucre utilisées ou incorporées lors d'une campagne.

le sucre alimentaire livré sur le marché intérieur n'est pas totalement consommé, au sens alimentaire du terme. Comme tout produit alimentaire, une partie de ce sucre fait l'objet de pertes ou de non consommation.

I. Ressources

L'ensemble des **ressources** regroupe les stocks initiaux en début de campagne, la production disponible de sucre de la campagne, les importations de sucre en l'état et dans les produits transformés :

1. Stock initial : par définition il est nul pour le sucre hors-quota ; pour le sucre du quota il s'agit du sucre de la campagne précédente non vendu au 30 septembre, propriété des fabricants, des raffineurs ou des sucres détenus à l'intervention publique en France. Le stock initial en début de campagne est égal au stock à la fin de la campagne précédente.

2. Report de sucre : ressource du bilan du sucre du quota, il correspond au sucre hors quota de la campagne précédente non vendu et qui devient le premier sucre du quota de la campagne en cours. Ce poste peut inclure le cas échéant les quantités de sucre du quota ayant fait l'objet d'une décision de **retrait** lors de la campagne précédente.

3. Production fraîche : il s'agit de la production fraîche, qui diffère de la production réglementaire. Cette dernière s'obtient en ajoutant à la production fraîche le report de sucre hors quota de la campagne précédente et en déduisant la quantité de sucre hors quota qui sera reportée sur la campagne suivante. Elle comprend en outre les sirops de sucre destinés à la production d'éthanol (calculé en équivalent sucre). La production fraîche est répartie entre quota et hors quota. La production disponible sous quota correspond au total de la production fraîche sous quota (c'est-à-dire le quota quand celui-ci est intégralement produit moins le report). La production hors quota s'obtient ensuite par différence entre la production fraîche de la campagne et la production fraîche sous quota. La production fraîche de sucre fait l'objet d'estimations jusqu'en décembre à partir des surfaces betteravières et d'une estimation des rendements moyens. En mars de l'année suivante, une fois la campagne de production achevée, les estimations de production sont remplacées par le chiffre issu de la déclaration provisoire des fabricants. Enfin, en décembre, est disponible le chiffre définitif de production, toujours sur la base des déclarations obligatoires des fabricants.

4. Importations de sucre en l'état : estimées en cours de campagne à la fois sur la base des contingents préférentiels, des certificats demandés et sur la base des statistiques douanières mensuelles.

5. Importations de sucre dans les produits transformés : estimées en cours de campagne sur la base des quantités importées lors la campagne précédente. Elles regroupent en leur affectant un coefficient de teneur en sucre (fixé par la Commission) les importations de produits contenant du sucre. Elles sont ensuite définitivement fixées sur la base des données enregistrées par les services douaniers.

II. Emplois :

Les ressources précédentes permettent d'équilibrer les emplois (consommation) suivants : les exportations vers pays tiers (sucre en l'état et dans les produits transformés), les stocks de fin de campagne, le report de sucre hors quota, et les livraisons sur le marché intérieur

1. Livraisons sur le marché intérieur : elles comprennent le sucre destiné à la consommation humaine,

le sucre hors quota destiné aux utilisations non alimentaires et à la production d'alcool

tard le 15 avril de la campagne. Le report peut donc être connu dans les mois suivants.

Sucre alimentaire : désigne le sucre du quota livré comme sucre alimentaire. En toute rigueur, il correspond aux ventes de sucre destiné à la consommation alimentaire et diffère de celle-ci par le fait qu'une partie du sucre alimentaire vendu n'est pas consommé (pertes). C'est le seul poste qui ne fait l'objet d'aucune déclaration. Estimé en cours de campagne, en général sur la base de la précédente campagne, il est ensuite obtenu par différence entre l'ensemble des ressources de sucre du quota et les utilisations connues de sucre du quota (les exportations et le stock final). Il prend en compte le sucre de bouche et le sucre incorporé dans les produits transformés, les ventes aux ménages et aux collectivités,

1.1 Industries chimiques et pharmaceutiques : volumes de sucre hors-quota livré comme sucre industriel aux industries chimiques, pharmaceutiques et de la levure. Il s'agit bien des quantités de sucre livrées et non des quantités de sucre utilisées par ces industries. Ce poste est estimé en cours de campagne sur la base des déclarations mensuelles de livraisons de sucre industriel par les fabricants. La période de référence est une campagne de 14 mois, du 1^{er} Octobre de l'année n au 30 novembre de l'année n+1.

1.2 Producteurs d'alcool : volumes de sucre (sirops) livrés en distilleries pour la production d'alcool (dont alcool carburant)

2. Exportations vers pays tiers et livraisons vers l'UE de sucre en l'état : estimées en cours de campagne sur la base des certificats demandés (quota et hors quota), voire du niveau des exportations de la campagne précédente, elles sont ensuite estimées sur la base des données enregistrées par les services douaniers (données mises à jour et définitivement fixées au bout de 12 mois). S'agissant des RUP (régions ultra périphériques de l'Europe), les quantités livrées font l'objet d'une déclaration et portent sur une période de référence allant du 1^{er} Octobre de l'année n au 31 décembre de l'année n+1.

3. Exportations de sucre dans les produits transformés : estimées en cours de campagne sur la base des quantités exportées lors la campagne précédente. Elles regroupent en leur affectant un coefficient de teneur en sucre les exportations de produits contenant du sucre. Elles sont ensuite estimées sur la base des données enregistrées par les services douaniers (données mises à jour et définitivement fixées au bout de 12 mois).

III . Stocks fin de campagne :

. Stock de fin de campagne : défini pour le sucre du quota, il est estimé en cours de campagne, et définitivement fixé lors de la campagne suivante sur la base des déclarations des fabricants

. Report : estimé en cours de campagne, il fait l'objet d'une déclaration de la part des fabricants au plus

Bilans français de sucre

(en 1 000 tonnes, valeur blanc)

	2014/15 (Octobre- Septembre) (1)			2015/16 (Octobre- Septembre) (1)			2016/17 (Octobre- Septembre) (1)		
	Quota	Hors quota	Total	Quota	Hors quota	Total	Quota	Hors quota	Total
I - Ressources									
1 - Stocks au 1^{er} octobre	401	0	401	169	0	169	207	0	207
- libres	401	0	401	169	0	169	207	0	207
- intervention	0	0	0	0	0	0	0	0	0
2 - Report	6		6	197		197	61		61
3 - Production	3 431	1 641	5 072	3 240	1 327	4 566	3 376	1 304	4 680
- Métropole (2)	2 999	1 578	4 577	2 808	1 204	4 012	2 944	1 189	4 133
- DOM	432	63	495	432	123	555	432	115	548
4 - Importations de sucre en l'état	342	0	342	329	0	329	338	0	338
3.1. Importations ACP et autres	105	0	105	75	0	75	81	0	81
3.2. Importations de l'UE	237		237	254		254	257		257
5 - Importations de sucre sous forme de produits transformés	751		751	845		845	743		743
6 - Remise en vente de sucre hors quota	0		0	0		0	0		0
Total des ressources	4 931	1 641	6 571	4 780	1 327	6 107	4 725	1 304	6 029
II - Emplois									
1 - Livraisons sur le marché intérieur	2 080	1 088	3 168	1 852	870	2 722	1 909	587	2 496
1.1. Sucre alimentaire	2 080		2 080	1 852		1 852	1 909		1 909
1.2. Sucre pour Alcool et Ethanol		798	798		550	550		380	380
1.3. Sucre pour Chimie et Pharmacie		290	290		320	320		207	207
2 - Exportations de sucre en l'état	1 857	355	2 213	1 810	396	2 206	1 818	365	2 183
2.1. Exportations vers l'UE (hors Belgique)	1 839	62	1 901	1 806	35	1 841	1 783	38	1 821
2.2. Exportations vers les pays tiers	18	280	298	3	349	353	35	315	350
- avec restitutions	0		0	0		0	0		0
- sans restitutions	18		18	3		3	35		35
- sucre hors quota		280	280		349	349		315	315
2.3. Livraisons RUP		13	13		12	12		12	12
3 - Exportations de sucre sous forme de produits transformés	824		824	912		912	858		858
4 - Remise en vente de sucre hors quota		0	0		0	0		0	0
Total des utilisations	4 761	1 443	6 205	4 573	1 266	5 839	4 585	952	5 537
III - Stocks au 30 septembre									
- libres	169	0	169	207	0	207	140	0	140
- intervention	0	0	0	0	0	0	0	0	0
- report / retrait	0	197	197	0	61	61	0	352	352
Total des stocks au 30 septembre	169	197	367	207	61	268	140	352	492

(1) - Les différences qui peuvent être constatées entre les différents totaux sont liés à des écarts d'arrondis.

(2) - Détail de la production réglementaire 2014/15 (hors report de 2013/14) : production physique sucre de betteraves - TAF pour les DOM - TAF pour l'UE + TAF de l'UE (5 115 - 239 - 299 + 0 = 4 577)

- Détail de la production réglementaire 2015/16 (hors report de 2014/15) : production physique sucre de betteraves - TAF pour les DOM - TAF pour l'UE + TAF de l'UE (4 515 - 313 - 190 + 0 = 4 012)

- Détail de la production réglementaire 2016/17 (hors report de 2015/16) : production physique sucre de betteraves - TAF pour les DOM - TAF pour l'UE + TAF de l'UE (4 681 - 296 - 252 + 0 = 4 133)

Sources : COMEXT, FranceAgriMer

Commentaires :

Le bilan prévisionnel 2019/20 est établi sur la base des informations disponibles courant août 2020, avec le commerce extérieur du mois de mai 2019. Ce bilan intègre la production provisoire déclarée par les fabricants de sucre, en Métropole et aux Antilles de 5,2 Mt. S'agissant des livraisons sur le marché intérieur, elles sont réduites à 2,85 Mt (-0,1 Mt), les exportations sur les pays tiers sont ajustées à 0,30 Mt (-0,05 Mt) et les livraisons sur l'UE maintenues à 2,1 Mt.

Bilans français de sucre (Post Quotas)

(en 1 000 tonnes, valeur blanc)

	2017/18 (Octobre- Septembre) (1)	2018/19 (Octobre- Septembre) (1) Provisoire	2019/20 (Octobre- Septembre) (1) Prévisionnel
	Total	Total	Total
I - Ressources			
1 - Stocks au 1^{er} octobre	492	556	560
- libres	492	556	560
(dont report de 2016/17)			
- stockage privé	0	0	0
2- Production	6 480	5 285	5 160
- Métropole	6 237	5 092	4 957
- DOM	244	193	203
3 - Importations de sucre en l'état	313	284	250
3.1. Importations de l'UE	228	207	180
3.2. Importations des Pays Tiers	85	77	70
4 - Importations de sucre sous forme de produits transformés	731	742	715
Total des ressources	8 016	6 867	6 685
II - Emplois			
1 - Livraisons sur le marché intérieur	3 232	2 824	2 850
(y compris sucre réglementaire pour la distillerie)			
2 - Exportations de sucre en l'état	3 412	2 703	2 400
2.1. Exportations vers l'UE	2 075	2 133	2 100
2.2. Exportations vers les pays tiers	1 337	570	300
(y compris exportations de sucre français depuis autres Etats Membres)			
3 - Exportations de sucre sous forme de produits transformés	816	779	720
Total des utilisations	7 460	6 306	5 970
III - Stocks au 30 septembre			
- libres	556	560	715
- stockage privé	0	0	0
Total des stocks au 30 septembre	556	560	715

(1) - Les différences qui peuvent être constatées entre les différents totaux sont liés à des écarts d'arrondis.

Souces : COMEXT, FranceAgriMer

**Diagramme de gestion
de la campagne sucrière française 2019/20
1^{er} octobre 2019 - 30 septembre 2020**

(en t de sucre blanc)

Production "fraîche"		
métropole	4 956 641	Stocks au 01.10.19 :
DOM	203 397	- Stocks libres
		560 222
		- Stockage privé
		0
	5 160 038	
		Production "fraîche"
		5 160 038
		Importations Pays Tiers
		70 000
		Importations de l'UE
		180 000
		Balance des produits sucrés
		-5 000

	Ventes pour la consommation intérieure *	Sorties vers UE	Sorties Pays tiers
octobre	279 761	206 648	36 662
novembre	244 975	198 583	27 062
décembre	190 604	198 103	16 903
janvier	215 541	197 143	14 491
février	355 495	192 871	18 821
mars	246 437	197 103	13 871
avril	233 753	197 905	11 959
mai	237 044	199 423	14 902
Total	2 003 610	1 587 779	154 671
à réaliser	846 390	512 221	145 329
	Livraisons sur le marché intérieur	Exports UE	Exports PT
Total Prévisionnel Campagne 2018/19	2 850 000	2 100 000	300 000

STOCKS DE FIN DE CAMPAGNE au 30 septembre 2020	
Stocks libres	715 259
Stockage privé	0

* Les livraisons sur le marché intérieur comprennent le sucre réglementaire pour la distillerie

Source : Douanes, FranceAgriMer

Bilans français mensuels -
estimation des ventes pour la consommation intérieure
Campagne 2019/20

(en t de sucre blanc)

	septembre 2019	TOTAL 01.10.18 30.09.19	octobre 2019	novembre 2019	décembre 2019	janvier 2020	février 2020	mars 2020	avril 2020	mai 2020	TOTAL 01.10.19 31.05.20
I - APPORTS SUR LE MARCHÉ											
a) Mises sur le marché par les fabricants	370 196	4 572 266	483 718	446 836	351 841	422 008	539 095	437 378	371 781	393 956	3 446 613
b) Importations de l'UE :											
- en l'état	18 631	206 981	15 901	14 377	12 982	11 963	13 182	15 506	11 882	12 358	108 151
- produits transformés	58 017	676 053	73 376	51 680	46 321	49 899	51 013	52 266	46 884	44 670	416 109
c) Importations des pays tiers :											
- en l'état	6 810	76 661	6 319	6 245	3 857	5 768	3 426	5 557	7 913	6 534	45 619
- produits transformés	5 057	65 863	5 362	4 832	4 600	5 541	5 213	5 944	6 006	4 857	42 355
TOTAL	458 711	5 427 232	584 676	523 970	419 601	495 179	611 929	516 651	444 466	462 375	4 058 847
II - EXPORTATIONS											
a) Sur l'UE :											
- en l'état	158 588	2 260 554	207 368	198 583	159 887	211 623	184 916	197 334	146 725	159 701	1 466 137
- produits transformés	47 008	558 410	41 952	37 515	37 915	41 818	42 429	43 939	35 999	35 406	316 973
b) Sur pays tiers :											
- en l'état	16 233	442 838	35 942	27 062	16 423	13 051	13 109	12 391	11 281	15 742	145 001
- produits transformés	17 347	220 112	19 653	15 835	14 772	13 146	15 980	16 550	16 708	14 482	127 126
TOTAL	239 176	3 481 914	304 915	278 995	228 997	279 638	256 434	270 214	210 713	225 331	2 055 237
III LIVRAISONS MARCHÉ INTERIEUR (I - II)	219 535	2 876 851	279 761	244 975	190 604	215 541	355 495	246 437	233 753	237 044	2 003 610
- Métropole	215 937	2 841 489	275 538	228 215	189 018	194 720	353 899	244 828	232 718	235 110	1 954 046
- DOM	3 598	35 362	4 223	16 760	1 586	20 821	1 596	1 609	1 035	1 934	49 564

Sources: Douanes et FranceAgriMer

Évolution des ventes pour la consommation intérieure (1)
jusqu'au mois de mai 2020

(en t de sucre blanc)

MOIS	CAMPAGNE 2009/10		CAMPAGNE 2010/11		CAMPAGNE 2011/12		CAMPAGNE 2012/13		CAMPAGNE 2013/14		CAMPAGNE 2014/15		CAMPAGNE 2015/16		CAMPAGNE 2016/17		CAMPAGNE 2017/18		CAMPAGNE 2018/19		CAMPAGNE 2019/20			
	Ventes du mois	Ventes cumulées	Ventes du mois	Ventes cumulées	Ventes du mois	Ventes cumulées	Ventes du mois	Ventes cumulées	Ventes du mois	Ventes cumulées	Ventes du mois	Ventes cumulées	Ventes du mois	Ventes cumulées	Ventes du mois	Ventes cumulées	Ventes du mois	Ventes cumulées	Ventes du mois	Ventes cumulées	Ventes du mois	Ventes cumulées		
octobre	200 562	200 562	217 925	217 925	202 193	202 193	225 127	225 127	267 804	267 804	294 430	294 430	228 906	228 906	236 259	236 259	191 716	191 716	241 505	241 505	(2)	279 761	279 761	
novembre	374 708	575 270	215 591	433 516	215 163	417 356	236 209	461 336	279 001	546 805	151 327	445 757	184 044	412 950	235 056	471 315	259 392	451 108	225 450	466 955	(2)	244 975	524 736	
décembre	215 195	790 465	195 788	629 304	205 061	622 417	156 090	617 426	160 579	707 384	215 282	661 039	203 236	616 186	154 455	625 770	238 281	689 389	217 443	684 398	(2)	190 604	715 340	
janvier	284 599	1 075 064	235 124	864 428	236 351	858 768	248 323	865 749	269 639	977 023	255 385	916 424	240 771	856 957	257 000	882 770	392 351	1 081 740	271 861	956 259	(2)	215 541	930 881	
février	243 281	1 318 345	253 550	1 117 978	328 889	1 187 657	265 451	1 131 200	172 214	1 149 237	240 266	1 156 690	266 358	1 123 315	175 544	1 058 314	300 340	1 382 080	252 288	1 208 547	(2)	355 495	1 286 376	
mars	507 821	1 826 166	252 591	1 370 569	279 698	1 467 355	300 215	1 431 415	314 390	1 463 627	244 502	1 401 192	266 997	1 390 312	223 080	1 281 394	315 384	1 697 464	254 945	1 463 492	(2)	246 437	1 532 813	
avril	276 479	2 102 645	226 728	1 597 297	253 699	1 721 054	343 033	1 774 448	286 854	1 750 481	293 492	1 694 684	242 895	1 633 207	215 763	1 497 157	370 646	2 068 110	(2)	235 119	1 698 611	(2)	233 753	1 766 566
mai	170 979	2 273 624	243 847	1 841 144	227 184	1 948 238	253 635	2 028 083	291 081	2 041 562	247 612	1 942 296	239 335	1 872 542	232 633	1 729 790	293 636	2 361 746	(2)	265 492	1 964 103	(2)	237 044	2 003 610
juin	260 641	2 534 265	263 405	2 104 549	288 466	2 236 704	234 902	2 262 985	312 022	2 353 584	295 038	2 237 334	258 810	2 131 352	259 152	1 988 942	326 933	2 688 679	(2)	242 817	2 206 920			
juillet	202 558	2 736 823	201 465	2 306 014	206 890	2 443 594	253 022	2 516 007	202 823	2 556 407	268 755	2 506 089	196 458	2 327 810	210 522	2 199 464	286 866	2 975 545	(2)	229 843	2 436 763			
août	416 823	3 153 646	187 641	2 493 655	215 841	2 659 435	220 465	2 736 472	278 549	2 834 956	302 233	2 808 322	229 535	2 557 345	206 904	2 406 368	286 925	3 262 470	(2)	225 953	2 662 716			
septembre	240 652	3 394 298	238 351	2 732 006	257 933	2 917 368	273 690	3 010 162	297 354	3 132 310	208 828	3 017 150	198 529	2 755 874	59 566	2 465 934	302 444	3 564 914	(2)	219 529	2 882 245			

(1) Les chiffres indiqués incluent le sucre industriel (fin du régime des quotas en septembre 2017).

(2) Chiffres encore provisoires.

Source : FranceAgriMer

**Évolution des ventes pour la consommation intérieure (1)
en cumul mobile sur douze mois, jusqu'au mois de mai 2020**

(en t de sucre blanc)

MOIS	Année 2008	Année 2009	Année 2010	Année 2011	Année 2012	Année 2013	Année 2014	Année 2015	Année 2016	Année 2017	Année 2018	Année 2019	Année 2020
janvier	2 841 564	2 850 633	2 640 418	3 183 662	2 726 346	2 924 349	3 121 436	3 071 711	2 957 683	2 781 687	2 664 904	3 439 433	(2) 2 856 867
février	2 849 955	2 822 706	2 676 537	3 193 931	2 801 685	2 860 911	3 028 199	3 139 763	2 983 775	2 690 873	2 789 700	3 391 381	(2) 2 960 074
mars	2 915 411	2 765 390	2 965 441	2 938 701	2 828 792	2 881 428	3 042 374	3 069 875	3 006 270	2 646 956	2 882 004	3 330 942	(2) 2 951 566
avril	2 957 574	2 797 827	2 936 157	2 888 950	2 855 763	2 970 762	2 986 195	3 076 513	2 955 673	2 619 824	3 036 887	3 195 415	(2) 2 950 200
mai	2 969 114	2 824 546	2 822 914	2 961 818	2 839 100	2 997 213	3 023 641	3 033 044	2 947 396	2 613 122	3 097 890	3 167 271	(2) 2 921 752
juin	2 954 637	2 858 971	2 777 427	2 964 582	2 864 161	2 943 649	3 100 761	3 016 060	2 911 168	2 613 464	3 165 671	(2) 3 083 155	
juillet	2 999 556	2 404 279	3 203 605	2 963 489	2 869 586	2 989 781	3 050 562	3 081 992	2 838 871	2 627 528	3 242 015	(2) 3 026 132	
août	3 031 610	2 407 657	3 366 077	2 734 307	2 897 786	2 994 405	3 108 646	3 105 676	2 766 173	2 604 897	3 322 036	(2) 2 965 160	
septembre	3 152 523	2 261 175	3 394 298	2 732 006	2 917 368	3 010 162	3 132 310	3 017 150	2 755 874	2 465 934	3 564 914	(2) 2 882 245	
octobre	3 057 018	2 279 345	3 411 661	2 716 274	2 940 302	3 052 839	3 158 936	2 951 626	2 763 227	2 421 391	3 614 703	(2) 2 920 501	
novembre	3 059 636	2 392 764	3 252 544	2 715 846	2 961 348	3 095 631	3 031 262	3 213 249	2 814 239	2 445 727	3 580 761	(2) 2 940 026	
décembre	2 885 407	2 571 373	3 233 137	2 725 119	2 912 377	3 100 120	3 085 965	3 614 153	2 765 458	2 529 553	3 559 923	(2) 2 913 187	

(1) Les chiffres indiqués incluent les tonnages utilisés de sucre industriel (fin du régime des quotas en septembre 2017).

(2) Chiffres encore provisoires.

Source : FranceAgriMer

État des stocks de sucre détenus en France par les fabricants
au dernier jour de chaque mois - 2019/2020 (en tonnes)

	septembre 2019	octobre 2019	novembre 2019	décembre 2019	janvier 2020	février 2020	mars 2020	avril 2020	mai 2020
I - Sucres détenus par le déclarant									
- Métropole	736 649	1 654 683	2 541 942	3 431 091	3 803 686	3 452 046	3 030 533	2 664 117	2 282 143
- Réunion	62 858	78 887	88 903	89 972	63 669	37 157	22 707	14 909	11 817
- Antilles	11 112	8 685	7 312	5 961	4 041	2 813	7 804	15 995	16 691
Total	810 619	1 742 255	2 638 157	3 527 024	3 871 396	3 492 016	3 061 044	2 695 021	2 310 651
Dont production de la campagne suivante	252 987								
II - Stockage Privé									
- Entrées									
- Sorties									
Total									
-Sucres sous régime de perfectionnement actif	0	0	0	0	0	0	0	0	0
III - Stock total	810 619	1 742 255	2 638 157	3 527 024	3 871 396	3 492 016	3 061 044	2 695 021	2 310 651

Source : FranceAgriMer

IV– La situation des DOM

Bilans DOM simplifiés (juillet - juin)

En raison de l'application stricte des règles relatives à la confidentialité, notamment pour les échanges du commerce extérieur, il n'est plus possible de maintenir les bilans DOM, à compter du mois de mars 2019

(en t de sucre blanc)

	2016/17 (Juillet - Juin)			2017/18 (fin des quotas sucre à compter du 1er oct 2017) (Juillet - Juin) Provisoire			2018/19 (Juillet - Juin) Prévisionnel		
	Antilles	Réunion	Total	Antilles	Réunion	Total	Antilles	Réunion	Total
I - Ressources									
1 - Stocks au 1er juillet	77 824	13 598	91 423	105 887	24 888	130 775	106 344	27 335	133 679
2 - Production	210 138	337 536	547 674	52 595	191 247	243 842	38 818	143 108	181 926
<i>dont TAF métropole (à déduire)</i>	150 784	145 596	296 380						
3 - Importations de sucre en l'état	11 825	395	12 220	11 033	3 116	14 149	11 120	6 091	17 211
3.1. Importations des pays tiers	47	21	68	13	16	29	15	5	20
3.2. Importations de l'UE	11 778	374	12 152	11 020	3 100	14 120	11 105	6 086	17 191
Total des ressources (Hors TAF)	149 003	205 933	354 936	169 515	219 251	388 767	156 282	176 534	332 816
II - Utilisations									
1 - Consommation intérieure	12 572	21 872	34 444	13 234	20 907	34 141	14 345	19 629	33 974
2 - Exportations de sucre en l'état	30 544	159 173	189 717	49 937	171 010	220 947	47 799	143 383	191 182
2.1. Exportations vers l'UE	30 544	159 173	189 717	49 937	170 921	220 858	47 799	143 293	191 092
2.2. Exportations vers les pays tiers	0	0	0	0	89	89	0	90	90
Total des utilisations	43 116	181 045	224 161	63 171	191 917	255 088	62 144	163 012	225 156
III - Stocks au 30 juin									
- libres	105 887	24 888	130 775	106 344	27 335	133 679	94 138	13 522	107 660
Total des stocks au 30 juin	105 887	24 888	130 775	106 344	27 335	133 679	94 138	13 522	107 660

Sources : FranceAgriMer

Méthodologie :

Il s'agit, ici, d'un bilan simplifié de sucre en l'état, en valeur blanc (nc 1701), hors TAF et hors produits transformés. Contrairement à un bilan d'approvisionnement traditionnel, la consommation est issue de la déclaration des fabricants de sucre des DOM et c'est le stock, en fin de campagne, qui devient le poste d'ajustement. En dehors de la production de sucre (déclarée), les autres postes d'approvisionnements et emplois sont issus du commerce extérieur français.

Production des DOM - Février 2020

	2016/17			2017/18 *			2018/19			2019/20		
	Reunion	Antilles	Total DOM	Reunion	Antilles	Total DOM	Reunion	Antilles	Total DOM	Reunion	Antilles	Total DOM
juillet	29 909	0	29 909	6 805		6 805	7 633	0	7 633	20 671	0	20 671
août	41 904	0	41 904	37 695		37 695	35 505	0	35 505	36 510	0	36 510
septembre	40 499	0	40 499	41 045		41 045	32 959	0	32 959	34 596	0	34 596
octobre	42 697	17 450	60 147	44 819		44 819	35 829	0	35 829	40 685	0	40 685
novembre	32 987	0	32 987	38 129		38 129	17 163	0	17 163	29 601	0	29 601
décembre	3 945	0	3 945	22 732		22 732	13 977	0	13 977	9 270	0	9 270
janvier	0	54 950	54 950	22	6	28	43	0	43	0	0	0
février	0	4 019	4 019	0	0	0	0	0	0	0	0	0
mars	147 628	16 125	163 753	0	11 250	11 250	0	11 084	11 084	0	7 132	7 132
avril	0	48 053	48 053	0	15 046	15 046	0	14 604	14 604	0	10 066	10 066
mai	0	14 242	14 242	0	12 938	12 938	0	14 507	14 507	0	12 695	12 695
juin	0	15 274	15 274	0	13 355	13 355	0	9 551	9 551			0
juillet	0	16 664	16 664	0	0	0	0	0	0			0
août	0	19 606	19 606	0	0	0	0	0	0			0
septembre	-2 032	3 754	1 722	0	0	0	0	0	0			0
Total	337 537	210 137	547 674	191 247	52 595	243 842	143 109	49 746	192 855	171 333	29 893	201 226
<i>Dont TAF betteraves</i>	<i>145 596</i>	<i>150 784</i>	<i>296 380</i>	<i>-</i>	<i>-</i>	<i>-</i>	<i>-</i>	<i>-</i>	<i>-</i>	<i>-</i>	<i>-</i>	<i>-</i>

* Fin du régime des quotas sucre à compter du 1er oct 2017

Source : FranceAgriMer

Les échanges du commerce extérieur des DOM ne sont plus disponibles, à compter du mois de mars 2019, en raison de l'application stricte des règles relatives à la confidentialité (Douanes).

Exportations de sucre des DOM par destination ... (1)

(en t de sucre blanc)

... depuis les Antilles

	ALL	BEL	BUL	CRO	ESP	GRE	IRL	ITA	PB	POL	POR	ROU	R. TCH	RU	SLN	METROP	DOM (2)	TOTAL UE	PT	TOTAL
Campagne 2007/08 (Oct 07 à Sept 08)	-	851	-	-	-	-	-	1 463	-	11 080	7 889	-	-	-	-	34 369	-	55 948	-	55 948
Campagne 2008/09 (Oct 08 à Sept 09)	-	257	-	-	-	-	-	1 394	-	-	-	-	-	24 790	-	21 666	-	48 462	-	48 462
Campagne 2009/10 (Oct 09 à Sept 10)	-	39	-	-	199	-	-	1 646	-	-	19 207	-	-	235	-	29 504	-	51 174	6	51 180
Campagne 2010/11 (Oct 10 à Sept 11)	1 073	840	20	-	425	-	-	1 869	-	-	-	-	-	1 501	-	38 830	-	44 558	15	44 573
Campagne 2011/12 (Oct 11 à Sept 12)	585	550	291	-	94	-	-	2 877	2 227	-	-	-	237	670	-	39 347	-	46 878	16	46 894
Campagne 2012/13 (Oct 12 à Sept 13)	197	715	279	-	80	-	-	2 426	-	-	-	-	78	293	-	31 401	-	35 469	13	35 482
Campagne 2013/14 (Oct 13 à Sept 14)	-	2 055	325	-	-	-	-	842	-	-	-	-	-	616	-	40 586	-	44 424	3	44 427
Campagne 2014/15 (Oct 14 à Sept 15)	-	1 960	240	-	180	160	-	33 311	-	-	6 503	-	100	156	-	3 501	-	46 111	-	46 111
Campagne 2015/16 (Oct 15 à Sept 16)	-	844	232	-	300	460	-	12 056	-	-	-	7 826	264	5 651	-	5 445	-	33 078	-	33 078
Campagne 2016/17 (Oct 16 à Sept 17)	-	400	415	11 759	440	1 284	-	10 823	-	200	-	-	60	18 507	-	4 952	-	48 840	-	48 840
Campagne 2017/18 * (Oct 17 à Sept 18)																				
- octobre 2017	-	144	-	-	100	-	-	60	-	-	-	-	-	-	-	532	-	836	-	836
- novembre "	-	80	-	-	40	-	-	-	-	-	-	-	-	-	-	255	-	375	-	375
- décembre "	-	48	-	-	42	-	-	-	-	-	-	-	-	-	-	645	-	735	-	735
- janvier 2018	-	72	-	-	81	-	-	-	-	-	-	-	-	-	-	767	-	920	-	920
- février "	-	40	-	-	-	200	-	-	-	-	-	-	-	100	-	82	-	422	-	422
- mars "	-	-	-	-	60	60	-	-	-	-	-	-	-	-	-	1 153	-	1 273	-	1 273
- avril "	-	40	-	-	41	300	-	60	-	-	-	-	-	-	-	1 200	-	1 641	-	1 641
- mai "	-	40	-	-	100	120	-	-	200	11 756	-	-	5 867	-	-	384	-	18 467	-	18 467
- juin "	-	40	-	-	100	240	-	-	-	11 860	-	-	-	-	-	948	-	13 188	-	13 188
- juillet "	-	1	-	-	20	120	-	8 121	-	-	-	-	-	-	-	340	-	8 602	-	8 602
- août "	-	40	-	-	20	-	-	-	-	-	-	-	-	-	-	460	-	520	-	520
- septembre "	-	40	-	-	40	240	-	-	-	-	-	-	-	-	-	396	-	716	-	716
Total	-	585	-	-	644	1 280	-	8 241	0	200	23 616	-	-	5 967	-	7 162	-	47 695	-	47 695
Campagne 2018/19 (Oct 18 à Sept 19)																				
- octobre 2018	-	40	-	-	-	280	-	-	-	-	-	-	-	-	-	723	-	1 043	-	1 043
- novembre "	-	-	-	-	-	120	-	-	-	-	-	-	-	-	-	522	-	642	-	642
- décembre "	-	40	-	-	-	200	-	-	100	-	-	-	-	-	-	65	-	405	-	405
- janvier 2019	-	40	-	-	20	40	-	-	-	-	-	-	-	-	-	641	-	741	-	741
- février "	-	-	-	-	40	-	-	40	-	-	-	-	-	-	-	481	-	561	-	561
Total	-	120	-	-	60	640	-	40	-	100	-	-	-	-	-	2 432	-	3 392	-	3 392

... depuis la Réunion

Campagne 2007/08 (Oct 07 à Sept 08)	33 455	-	-	-	3 904	678	496	8 006	-	13 694	-	-	-	4 914	-	118 042	-	190 989	6	190 995
Campagne 2008/09 (Oct 08 à Sept 09)	3 707	472	23	-	3 528	582	1 036	8 259	-	44	94	11 554	-	4 910	-	118 301	-	152 510	6	152 516
Campagne 2009/10 (Oct 09 à Sept 10)	5 809	408	92	-	56 086	706	1 283	8 666	-	44	12 675	26 423	-	16 876	-	60 731	-	189 790	16	189 806
Campagne 2010/11 (Oct 10 à Sept 11)	5 505	686	137	-	53 260	1 113	1 458	9 695	-	44	112	22 328	-	38 662	-	42 371	648	176 019	-	176 019
Campagne 2011/12 (Oct 11 à Sept 12)	5 993	386	364	-	50 566	1 389	1 296	8 159	-	89	67	21 937	23	38 862	-	47 980	14	177 125	-	177 125
Campagne 2012/13 (Oct 12 à Sept 13)	14 658	-	137	-	53 458	1 470	928	8 148	540	89	-	9 750	204	37 357	-	54 808	14	181 561	8	181 569
Campagne 2013/14 (Oct 13 à Sept 14)	7 028	-	178	-	39 819	1 518	1 401	9 107	2 665	69	-	20 750	226	19 098	-	58 528	13	160 400	-	160 400
Campagne 2014/15 (Oct 14 à Sept 15)	19 395	-	246	-	39 196	1 355	1 342	8 543	236	44	10 920	28 276	293	23 711	-	52 944	15	186 516	-	186 516
Campagne 2015/16 (Oct 15 à Sept 16)	17 428	-	290	73	35 171	2 716	1 400	41 065	1 750	11 353	10 725	14 669	269	21 749	-	33 030	12	191 700	-	191 700
Campagne 2016/17 (Oct 16 à Sept 17)	7 714	-	453	172	48 989	1 300	1 138	32 182	1 504	15 214	8 066	46 800	475	418	43	35 686	11	200 165	22	200 187
Campagne 2017/18 * (Oct 17 à Sept 18)																				
- octobre 2017	386	-	-	-	981	208	-	747	-	601	-	-	45	-	21	11 388	-	14 377	-	14 377
- novembre "	386	-	22	49	648	-	-	706	215	386	-	-	45	-	21	3 265	3	5 746	22	5 768
- décembre "	499	-	-	-	1 137	24	-	12 129	215	493	-	-	-	-	21	2 940	5	17 463	-	17 463
- janvier 2018	435	-	22	-	467	-	-	722	215	-	-	-	45	-	-	1 277	2	3 185	-	3 185
- février "	517	-	-	-	21 534	24	-	1 307	-	386	-	-	67	-	21	1 242	2	25 100	-	25 100
- mars "	322	-	-	-	1 070	94	-	1 135	215	493	-	-	67	-	21	1 833	-	5 250	22	5 272
- avril "	427	-	23	-	20 381	25	-	154	-	506	-	-	23	-	-	2 691	-	24 230	-	24 230
- mai "	300	-	22	-	648	24	-	860	215	-	11 189	-	67	-	-	505	-	13 830	45	13 875
- juin "	493	-	-	25	308	50	-	867	-	88	-	-	138	-	-	1 688	4	3 661	-	3 661
- juillet "	156	-	45	-	451	268	-	1 025	215	794	-	-	112	-	21	981	-	4 068	-	4 068
- août "	163	-	-	-	1 740	250	-	-	220	660	-	-	69	-	-	1 412	9	4 523	-	4 523
- septembre "	616	-	23	49	794	219	-	67	-	-	-	-	-	-	21	2 314	2	4 105	-	4 105
Total	4 700	-	157	123	50 159	1 186	-	19 719	1 510	4 407	11 189	-	678	-	147	31 536	27	125 538	89	125 627
Campagne 2018/19 (Oct 18 à Sept 19)																				
- octobre 2018	957	-	68	-	876	192	-	10 897	220	330	-	-	161	-	44	7 537	4	21 286	-	21 286
- novembre "	930	-	-	-	396	-	-	43	-	-	-	-	69	-	-	4 296	-	5 734	-	5 734
- décembre "	298	-	48	-	1 285	147	-	677	-	172	-	-	23	16 575	22	4 853	2	24 102	-	24 102
- janvier 2019	160	418	50	49	346	71	-	12 039	-	416	-	-	69	-	22	3 976	2	17 618	-	17 618
- février "	685	150	67	-	1 213	71	-	606	220	523	9 750	-	92	14 625	-	695	3	28 700	23	28 723
Total	3 030	568	233	49	4 116	481	-	24 262	440	1 441	9 750	-	414	31 200	88	21 357	11	97 440	23	97 463

* Première campagne post quotas sucre

(1) Seuls sont indiqués les Etats vers lesquels du sucre a été exporté depuis 2007/08.

(2) Y compris les échanges entre la Guadeloupe et la Martinique et vers la Guyane.

Sources : Douanes

Les échanges du commerce extérieur des DOM ne sont plus disponibles, à compter du mois de mars 2019, en raison de l'application stricte des règles relatives à la confidentialité (Douanes).

Importations de sucre des DOM par origine...(1)

(en t de sucre blanc)

... aux Antilles

	ALL	BEL	ESP	GRE	IRL	ITA	PB	RU	METROP	DOM (2)	Autres UE	TOTAL UE	PT	TOTAL
Campagne 2007/08 (Oct 07 à Sept 08)	-	-	-	-	-	-	15	-	12 787	390	-	13 192	62	13 254
Campagne 2008/09 (Oct 08 à Sept 09)	-	135	17	-	-	-	-	-	12 763	39	2	12 956	24	12 980
Campagne 2009/10 (Oct 09 à Sept 10)	16	44	14	-	-	-	25	-	12 789	60	116	13 064	42	13 106
Campagne 2010/11 (Oct 10 à Sept 11)	13	-	31	-	-	-	359	-	12 153	-	48	12 604	72	12 676
Campagne 2011/12 (Oct 11 à Sept 12)	16	-	65	-	-	-	243	-	11 041	354	15	11 734	39	11 773
Campagne 2012/13 (Oct 12 à Sept 13)	11	25	58	-	-	1	115	23	11 431	-	-	11 664	41	11 705
Campagne 2013/14 (Oct 13 à Sept 14)	35	-	8	-	-	-	52	-	11 567	103	-	11 765	83	11 848
Campagne 2014/15 (Oct 14 à Sept 15)	14	20	-	23	-	-	16	62	11 398	40	-	11 573	30	11 603
Campagne 2015/16 (Oct 15 à Sept 16)	14	-	2	-	-	-	15	28	11 135	-	-	11 194	26	11 220
Campagne 2016/17 (Oct 16 à Sept 17)	40	6	31	-	-	-	106	-	10 987	-	2	11 172	48	11 220
Campagne 2017/18 * (Oct 17 à Sept 18)														
- octobre 2017	-	1	-	-	-	-	2	-	978	-	-	981	-	981
- novembre "	-	1	-	-	-	-	2	-	931	430	-	1 364	2	1 366
- décembre "	-	-	1	-	-	-	2	-	1 317	-	-	1 320	2	1 322
- janvier 2018	4	-	1	-	-	-	2	-	634	-	-	641	1	642
- février "	23	-	1	-	-	-	1	-	489	-	-	514	-	514
- mars "	3	1	-	-	-	-	2	-	893	25	-	924	1	925
- avril "	20	-	-	-	-	-	1	-	1 047	-	-	1 068	1	1 069
- mai "	-	1	1	-	-	-	1	-	926	-	-	929	1	930
- juin "	45	-	1	-	-	-	2	-	808	-	-	856	1	857
- juillet "	25	-	1	-	-	-	3	-	1 082	-	-	1 111	1	1 112
- août "	-	-	1	-	-	-	2	-	910	-	-	913	-	913
- septembre "	22	-	1	-	-	-	1	-	1 089	-	-	1 113	7	1 120
Total	142	4	8	-	-	-	21	-	11 104	455	-	11 734	17	11 751
Campagne 2018/19 (Oct 18 à Sept 19)														
- octobre 2018	20	-	-	-	-	-	1	-	645	-	-	666	1	667
- novembre "	22	1	-	-	-	-	2	-	479	-	-	504	1	505
- décembre "	5	1	1	-	22	-	1	-	885	24	-	939	-	939
- janvier 2019	19	-	1	-	-	-	3	-	1 032	343	-	1 398	1	1 399
- février "	26	1	-	-	-	-	-	-	657	-	-	684	1	685
Total	92	3	2	-	22	-	7	-	3 698	367	-	4 191	4	4 195

... à la Réunion

	ALL	BEL	ESP	GRE	IRL	ITA	PB	RU	METROP	DOM	Autres UE	TOTAL UE	PT	TOTAL
Campagne 2007/08 (Oct 07 à Sept 08)	-	64	7	-	-	1	1	-	786	-	-	859	2	861
Campagne 2008/09 (Oct 08 à Sept 09)	-	-	9	-	-	1	-	100	695	-	-	805	-	805
Campagne 2009/10 (Oct 09 à Sept 10)	-	-	10	-	-	-	-	-	1 566	-	-	1 576	3	1 579
Campagne 2010/11 (Oct 10 à Sept 11)	-	1	10	-	-	-	-	-	1 735	-	-	1 746	1	1 747
Campagne 2011/12 (Oct 11 à Sept 12)	-	-	-	-	-	-	-	-	1 272	-	-	1 272	1	1 273
Campagne 2012/13 (Oct 12 à Sept 13)	-	-	-	-	-	-	-	-	275	-	-	275	-	275
Campagne 2013/14 (Oct 13 à Sept 14)	-	-	-	-	-	-	-	-	357	-	-	357	-	357
Campagne 2014/15 (Oct 14 à Sept 15)	-	-	-	-	-	-	-	-	339	-	-	397	1	398
Campagne 2015/16 (Oct 15 à Sept 16)	-	-	-	-	-	-	-	22	470	-	-	492	6	498
Campagne 2016/17 (Oct 16 à Sept 17)	-	-	-	-	-	-	-	-	354	-	-	354	18	372
Campagne 2017/18 * (Oct 17 à Sept 18)														
- octobre 2017	-	-	-	-	-	-	-	-	39	-	-	39	1	40
- novembre "	-	-	-	-	-	-	-	-	72	-	-	72	-	72
- décembre "	-	-	-	-	-	-	-	-	59	-	-	59	2	61
- janvier 2018	-	-	-	-	-	-	-	-	37	-	-	37	1	38
- février "	-	-	-	-	-	-	-	-	263	-	-	263	10	273
- mars "	-	-	-	-	-	-	-	-	597	-	-	597	-	597
- avril "	-	-	-	-	-	-	-	-	799	-	-	799	-	799
- mai "	-	-	-	-	-	-	-	-	281	-	-	281	1	282
- juin "	-	-	-	-	-	-	-	-	847	-	-	847	1	848
- juillet "	-	-	-	-	-	-	-	-	171	-	-	171	-	171
- août "	-	-	-	-	-	-	-	-	70	-	-	70	1	71
- septembre "	-	-	-	-	-	-	-	23	57	-	-	80	-	80
Total	-	-	-	-	-	-	-	23	3 292	-	-	3 315	17	3 332
Campagne 2018/19 (Oct 18 à Sept 19)														
- octobre 2018	-	5	-	-	-	-	-	-	75	-	-	80	1	81
- novembre "	-	-	-	-	-	-	-	-	175	-	-	175	-	175
- décembre "	-	-	-	-	-	-	-	-	1 025	-	-	1 025	-	1 025
- janvier 2019	-	1	-	-	-	-	-	-	1 115	-	-	1 116	1	1 117
- février "	-	5	1	-	-	-	-	-	839	-	-	845	-	845
Total	-	11	1	-	-	-	-	-	3 229	-	-	3 241	2	3 243

* Première campagne post quotas sucre

(1) Seuls sont indiqués les Etats depuis lesquels du sucre a été importé depuis 2007/08.

(2) Y compris les échanges entre la Guadeloupe, la Martinique et la Guyane.

Sources : Douanes

Exportations mensuelles (métropole comprise) de sucre des DOM par nature

Les échanges du commerce extérieur des DOM ne sont plus disponibles, à compter du mois de mars 2019, en raison de l'application stricte des règles relatives à la confidentialité (Douanes).

Campagnes	17011110		17011190		17011290		17019100		17019910		17019990		17011390		17011490		17011410		Total		
	Reunion	Antilles	Reunion	Antilles	Reunion	Antilles	Reunion	Antilles	Reunion	Antilles	Reunion	Antilles	Reunion	Antilles	Reunion	Antilles	Reunion	Antilles	Reunion	Antilles	
2006/07																					
Total	101 920	83 531	97 872	6 787	0	122	0	122	0	125	1	0							199 792	90 566	
2007/08																					
Total	80 956	43 198	114 929	13 511	0	0	0	286	2	383	0	0							195 887	57 379	
2008/09																					
Total	79 630	45 181	72 874	3 486	0	12	0	23	0	2	2	38							152 506	48 742	
2009/10																					
Total	115 007	42 523	74 686	8 665	0	0	0	10	110	5	2	0							189 806	51 203	
2010/11																					
Total	101 059	35 549	73 698	9 021	0	0	0	0	1 254	2	4	2							176 015	44 573	
2011/12																					
Total	21 743	39	30 635	1 925	0	760	0	0	1 012	2	0	1	0	0	45 663	14 185	77 220	29 437	176 272	46 350	
2012/13																					
Total					0	23	0	0	8	2 355	0	1 837	0	0	75 214	8 578	105 131	22 472	180 353	35 265	
2013/14																					
Total					0	0	0	0	0	2 981	0	1 334	0	1	79 675	2 212	79 668	37 169	159 343	43 697	
2014/15																					
Total					0	0	8	0	1	2 340	2	3 880	2	0	77 190	644	107 954	38 482	185 157	45 346	
2015/16																					
Total					0	0	6	0	9	1 212	0	6 677	0	0	68 782	94	122 363	24 959	191 160	32 942	
2016/17																					
Total					0	0	0	0	0	2 678	0	5 185	0	15	72 929	794	126 626	39 708	199 555	48 380	
2017/18																					
oct-17					0	0	0	0	0	84	0	748	0	4	14 377	0	0	0	14 377	836	
nov-17					0	0	0	0	0	332	0	40	0	3	5 766	0	0	0	5 766	375	
déc-17					0	0	0	0	0	284	0	451	0	0	6 733	2	10 725	0	17 458	737	
janv-18					0	0	0	0	0	292	0	615	0	1	3 183	12	0	0	3 183	920	
févr-18					0	0	0	0	0	120	0	300	0	1	3 892	1	21 206	0	25 098	422	
mars-18					0	0	0	0	0	584	0	688	0	1	5 272	2	0	0	5 272	1 275	
avr-18					0	0	0	0	0	772	0	869	0	0	4 612	0	19 013	0	23 625	1 641	
mai-18					0	0	0	0	0	404	0	440	0	0	2 687	0	11 189	17 623	13 876	18 467	
juin-18					0	0	0	0	0	508	0	820	0	0	3 565	1	0	11 564	3 565	12 893	
juil-18					0	0	0	0	0	140	0	341	0	0	4 068	0	0	8 121	4 068	8 602	
août-18					0	0	330	0	0	280	0	240	0	0	4 079	0	0	0	4 409	520	
sept-18					0	0	640	0	0	140	0	560	0	5	3 464	12	0	0	4 104	717	
Total					0	0	970	0	0	3 940	0	6 112	0	15	61 698	30	62 133	37 308	124 801	47 405	
2018/19																					
oct-18					0	0	2 748	0	0	160	0	880	0	3	7 811	0	10 725	0	21 284	1 043	
nov-18					0	0	1 715	0	0	40	0	600	0	2	4 019	0	0	0	5 734	642	
déc-18					0	0	1 310	0	0	40	0	360	0	5	6 215	0	16 575	0	24 100	405	
janv-19					0	0	1 976	0	0	260	0	480	0	1	3 939	0	11 700	0	17 615	741	
févr-19					0	0	2 489	0	0	460	0	100	0	1	1 856	0	24 375	0	28 720	561	
Total					0	0	10 238	0	0	960	0	2 420	0	12	23 840	0	63 375	0	97 453	3 392	

17011110 : Sucres de canne, bruts, sans addition d'aromatants ou de colorants, destinés à être raffinés

17011190 : Sucres de canne, bruts, sans addition d'aromatants ou de colorants (à l'excl. des sucres destinés à être raffinés)

17019100 : Sucres de canne ou de betterave, à l'état solide, additionnés d'aromatants ou de colorants

17019910 : Sucres blancs, sans addition d'aromatants ou de colorants, contenant, à l'état sec, en poids déterminé selon la méthode polarimétrique, 99,5% ou plus de saccharose

17019990 : Sucres de canne ou de betterave et saccharose chimiquement pur, à l'état solide (hors sucres bruts, sucres de canne ou de betterave additionnés d'aromatants ou de colorants ainsi que des sucres blancs)

Les nouveaux codes 17011390 et 17011490 se substituent au 17011190 à partir du 1er janvier 2012. Cela reste du sucre de canne non destiné à être raffiné.

Les nouveaux codes 17011310 et 17011410 se substituent au 17011110 à partir du 1er janvier 2012. Cela reste du sucre de canne destiné à être raffiné.

Source : Douanes

Importations mensuelles de sucre (métropole comprise) des DOM par nature (NC)

Les échanges du commerce extérieur des DOM ne sont plus disponibles, à compter du mois de mars 2019, en raison de l'application stricte des règles relatives à la confidentialité (Douanes).

Campagnes	17011110		17011190		17011290		17019100		17019910		17019990		17011390		17011410		17011490		Total		
	Reunion	Antilles Guyane	Reunion	Antilles Guyane	Reunion	Antilles Guyane	Reunion	Antilles Guyane	Reunion	Antilles Guyane	Reunion	Antilles Guyane	Reunion	Antilles Guyane	Reunion	Antilles Guyane	Reunion	Antilles Guyane	Reunion	Antilles Guyane	
2006/07																					
Total	0	0	36	1 873	21	120	22	4	393	12 726	193	1 402							663	16 125	
2007/08																					
Total	0	0	27	522	0	26	32	0	567	11 336	234	284							860	12 168	
2008/09																					
Total	0	410	55	489	12	77	47	1	577	10 705	113	238							803	11 920	
2009/10																					
Total	0	0	32	350	3	114	39	11	1 268	9 951	201	673							1 579	12 002	
2010/11																					
Total	0	0	18	536	21	123	37	34	733	10 323	916	303							1 747	12 675	
2011/12																					
Total	0	0	13	451	1	271	29	43	1 075	10 381	121	198	3	364	0	0	28	63	1 270	11 771	
2012/13																					
Total					4	205	19	39	106	10 365	139	211	0	705	0	0	4	177	271	11 703	
2013/14																					
Total					3	1 258	32	29	125	9 851	190	268	4	428	0	0	3	11	356	11 845	
2014/15																					
Total					11	149	20	53	190	9 794	178	1 227	0	127	0	0	1	251	400	11 601	
2015/16																					
Total					23	18	35	32	174	10 182	258	634	0	0	0	0	9	354	498	11 220	
2016/17																					
Total					26	0	35	55	97	7 930	187	474	10	0	0	0	15	416	370	8 875	
2017/18																					
oct-17					4	1	4	2	6	913	22	43	0	0	0	0	4	22	40	981	
nov-17					4	0	2	2	44	1 047	21	272	0	0	0	0	1	44	72	1 365	
déc-17					0	2	2	3	33	1 250	20	37	0	0	0	0	5	29	60	1 321	
janv-18					15	0	2	17	12	518	9	83	0	0	0	0	1	23	39	641	
févr-18					1	0	3	9	235	391	23	92	10	0	0	0	2	21	274	513	
mars-18					0	0	2	29	563	810	27	64	0	0	0	0	5	23	597	926	
avr-18					1	5	2	9	783	979	13	73	0	0	0	0	0	4	799	1 070	
mai-18					0	0	3	5	253	797	24	81	0	2	0	0	2	44	282	929	
juin-18					0	1	3	4	772	820	7	31	0	0	0	0	65	1	847	857	
juil-18					114	1	2	24	34	976	21	82	0	0	0	0	0	29	171	1 112	
août-18					0	0	8	15	23	810	27	64	0	0	0	0	13	23	71	912	
sept-18					21	0	4	9	12	1 005	19	62	0	0	0	0	25	43	81	1 119	
Total					160	10	37	128	2 770	10 316	233	984	10	2	0	0	123	306	3 333	11 746	
2018/19																					
oct-18					0	0	5	6	36	593	38	45	0	0	0	0	0	22	79	666	
nov-18					0	0	2	4	149	405	10	72	0	0	0	0	15	24	176	505	
déc-18					1	0	4	2	939	848	30	57	0	0	0	0	51	32	1 025	939	
janv-19					1	0	2	12	1 053	733	37	139	0	0	0	0	24	516	1 117	1 400	
févr-19					1	0	4	4	817	592	23	67	0	0	0	0	1	22	846	685	
Total					3	0	17	28	2 994	3 171	138	380	0	0	0	0	91	616	3 243	4 195	

17011110 : Sucres de canne, bruts, sans addition d'aromatants ou de colorants, destinés à être raffinés

17011190 : Sucres de canne, bruts, sans addition d'aromatants ou de colorants (à l'excl. des sucres destinés à être raffinés)

17011290 : Sucres de betterave, bruts, sans addition d'aromatants ou de colorants (à l'excl. des sucres destinés à être raffinés)

17019100 : Sucres de canne ou de betterave, à l'état solide, additionnés d'aromatants ou de colorants

17019910 : Sucres blancs, sans addition d'aromatants ou de colorants, contenant, à l'état sec, en poids déterminé selon la méthode polarimétrique, 99,5% ou plus de saccharose

17019990 : Sucres de canne ou de betterave et saccharose chimiquement pur, à l'état solide (hors sucres bruts, sucres de canne ou de betterave additionnés d'aromatants ou de colorants ainsi que des sucres blancs)

Les nouveaux codes 17011390 et 17111490 se substituent au 17011190 à partir du 1er janvier 2012. Cela reste du sucre de canne destiné à être raffiné.

Les nouveaux codes 17011310 et 17111410 se substituent au 17011110 à partir du 1er janvier 2012. Cela reste du sucre de canne non destiné à être raffiné.

V– Les échanges de sucre en l'état

Importations françaises de sucre en provenance des pays de l'UE (1)

(en t de sucre blanc)

	ALL	AUT	BUL	DK	ESP	EST	FIN	GRE	HON	HR (CRO)	IRL	ITA	LIT	MAL	PB	POL	POR	ROU	RTCH	RU	SLQ	SUE	UEBL	TOTAL (2)
Campagne 2010/11 (Octobre 10 à Sept 11)	314 288	5	-	135	202 871	-	117	101	41	-	-	1 846	-	-	-	62 519	18 269	-	-	9 590	74 697	-	662	243 951
Campagne 2011/12 (Octobre 11 à Sept 12)	92 746	-	-	11	69 581	-	-	1 873	-	-	-	3 264	-	-	21 467	630	384	-	2 544	16 179	1 913	212	26 730	237 534
Campagne 2012/13 (Octobre 12 à Sept 13)	120 355	-	-	14	35 869	-	-	1	-	-	-	3 461	-	-	15 219	16 650	441	-	2 772	12 271	1 214	158	33 187	241 612
Campagne 2013/14 (Octobre 13 à Sept 14)	75 407	-	-	53	51 944	-	24	49	-	24	859	5 737	-	-	14 430	1 110	2 036	-	2 460	29 239	2 020	150	44 422	229 964
Campagne 2014/15 (Octobre 14 à Sept 15)	84 602	1	-	142	55 355	-	7	45	-	-	2	5 541	-	-	21 545	383	529	-	2 119	33 802	2	2	34 831	238 908
Campagne 2015/16 (Octobre 15 à Sept 16)	109 772	27	-	166	58 992	-	-	1	-	-	3 459	5 808	-	-	16 414	266	1 398	-	1 383	21 714	-	-	34 928	254 328
Campagne 2016/17 (Octobre 16 à Sept 17)																								
Total	113 137	3	-	476	57 890	-	11	-	-	-	3	6 377	-	-	19 968	628	1 279	60	2 060	18 214	12	2	37 024	257 144
Campagne 2017/18 (Octobre 17 à Sept 18)																								
Total	102 303	3	18	155	41 438	-	23	-	-	-	12	6 428	-	46	17 266	192	1 335	-	3 105	19 023	-	-	36 678	228 025
Campagne 2018/19 (Octobre 18 à Sept 19)																								
- octobre 2018	8 337	-	-	-	2 920	-	-	-	-	-	2	642	-	-	1 658	6	59	-	466	1 716	-	-	2 881	18 687
- novembre "	8 891	-	-	34	2 512	-	-	-	-	-	-	390	-	-	1 839	70	34	-	374	1 496	-	-	2 412	18 052
- décembre "	5 003	-	-	5	2 441	-	-	2	-	-	25	402	-	-	1 753	4	17	-	372	1 493	-	-	2 090	13 607
- janvier 2019	5 730	-	-	-	2 180	-	-	-	-	-	107	539	-	24	1 936	2	33	-	1 406	1 844	-	-	2 291	16 092
- février "	5 772	-	-	2	2 191	-	-	-	-	-	5	368	24	-	1 484	22	14	-	465	3 470	-	-	3 187	17 004
- mars "	5 300	1	-	11	2 052	-	-	-	-	-	-	746	24	-	1 750	24	16	-	2 483	2 621	-	-	2 889	17 917
- avril "	6 001	-	-	12	2 593	-	-	-	-	-	28	635	-	-	1 688	-	57	-	696	2 461	-	-	3 349	17 520
- mai "	7 614	322	-	5	4 357	-	-	-	-	-	-	989	24	45	2 058	17	6	-	1 183	1 332	-	-	2 509	20 461
- juin "	7 552	21	-	-	3 033	-	-	-	-	-	26	353	-	23	1 533	126	55	-	846	1 292	-	-	2 771	17 631
- juillet "	7 410	92	-	3	1 836	-	-	-	-	-	3	616	-	47	2 146	3	325	-	832	1 130	-	-	2 761	17 204
- août "	6 108	92	-	4	2 084	-	-	-	-	-	2	664	-	23	1 482	307	3	-	388	1 068	-	-	1 950	14 175
- septembre "	6 912	92	-	3	2 303	-	-	-	-	-	2	1 223	48	45	2 146	137	104	23	445	1 822	-	-	3 320	18 625
Total	80 630	620	-	79	30 502	-	-	2	-	-	200	7 567	120	207	21 473	718	723	23	9 956	21 745	-	-	32 410	206 975
Campagne 2019/20 (Octobre 19 à Sept 20)																								
- octobre 2019	6 406	4	-	-	1 906	-	-	-	-	-	-	670	-	23	2 149	50	144	48	383	1 157	-	-	2 961	15 901
- novembre "	5 727	23	-	2	2 420	-	-	-	-	-	2	504	22	22	2 099	287	160	24	579	787	-	1	1 718	14 377
- décembre "	5 327	23	-	-	1 657	-	-	-	-	-	6	609	-	23	2 226	2	119	24	469	681	-	-	1 816	12 982
- janvier 2020	3 827	23	-	2	1 669	-	-	-	-	-	-	601	24	47	1 806	1	278	48	411	785	-	-	2 441	11 963
- février "	4 767	1	24	57	1 570	-	-	-	-	-	2	720	-	-	2 073	160	161	24	523	482	-	-	2 618	13 182
- mars "	6 289	23	-	-	1 529	-	-	1	1	-	4	764	-	70	2 805	32	64	-	520	566	-	-	2 838	15 506
- avril "	4 554	-	-	-	1 664	-	-	-	-	-	-	262	-	-	1 998	1	55	-	314	542	-	-	2 492	11 882
- mai "	4 597	46	-	-	1 898	-	-	-	-	-	-	364	-	-	1 918	42	103	-	849	755	-	-	1 786	12 358
Total	41 494	143	24	61	14 313	-	-	1	1	-	14	4 494	46	185	17 074	575	1 084	168	4 048	5 755	-	1	18 670	108 151

(1) Seuls sont indiqués les Etats membres en provenance desquels du sucre a été importé depuis 2004/05.

(2) Total des pays adhérents à l'UE au cours de la période considérée.

Source : Douanes

Exportations françaises de sucre vers les pays de l'UE (1)

(en t de sucre blanc)

	ALL	AUT	BUL	CHY	DK	ESP	EST	FIN	GR	HON	HR (CRO)	IRL	ITA	LIT	MAL	PB	POL	POR	ROU	R. TCH	RU	SLQ	SLN	SUE	UEBL	TOTAL
Campagne 2008/09 (Oct 08 à Sept 09)	259 489	4 461	37	3 009	3 503	412 831	1	24	47 986	6 448		32 809	416 395	3	20	41 394	28 040	7 318	11 838	233	178 275	-	190	887	177 383	1 632 574
<i>dont DOM</i>	3 702		23			3 526			580			1035	9 651			45	94	11 554			29 698				728	60 636
Campagne 2009/10 (Oct 09 à Sept 10)	314 145	2 087	202	1 640	9 938	417 368	23	29	25 337	130		31 217	388 896	2	143	39 850	9 919	32 626	29 460	357	283 241	47	193	1 647	285 997	1 874 494
<i>dont DOM</i>	5 808		90			56 284			703			1 281	10 313			536	90	26 423			17 110				447	119 085
Campagne 2010/11 (Oct 10 à Sept 11)	290 553	24 479	164	1 698	19 048	379 008	-	26	72 542	497		28 447	436 315	2	241	39 998	39 148	19 512	27 804	984	294 957	-	207	1 720	208 304	1 885 654
<i>dont DOM</i>	6 577	-	155	-	-	53 684	-	-	1 111	-		1 459	11 562	-	-	-	45	112	22 328	-	40 162	-	-	-	1 527	138 722
Campagne 2011/12 (Oct 11 à Sept 12)	303 618	28 943	790	2 565	18 826	282 725	1	30	88 266	3 064		30 410	410 597	576	260	48 901	10 423	2 085	27 412	4 946	273 111	-	2 132	1 905	319 472	1 861 059
<i>dont DOM</i>	6 546	-	651	-	-	50 099	-	-	1 382	-		1 287	10 969	-	-	2 207	90	67	21 937	257	39 492	-	-	-	933	135 917
Campagne 2012/13 (Oct 12 à Septembre 13)	273 097	6 580	1 433	1 358	7 685	248 256	-	38	71 448	638		26 621	368 457	1 625	183	30 109	10 367	3 974	9 858	1 545	251 340	1 224	1 189	1 140	183 856	1 502 021
<i>dont DOM</i>	14 821	-	414	-	-	52 971	-	-	1 459	-		922	10 522	-	-	536	90	-	9 750	280	37 319	-	-	-	715	129 799
Campagne 2013/14 (Oct 13 à Septembre 14)	204 576	927	750	1 246	15 079	287 575	-	37	85 154	1 867	345	24 099	403 693	658	-	28 365	17 569	2 423	25 273	1 712	212 386	71	656	3 733	147 961	1 466 155
<i>dont DOM</i>	14 821	-	414	-	-	52 971	-	-	1 459	-	0	922	10 522	-	-	536	90	-	9 750	280	37 319	-	-	-	715	129 799
Campagne 2014/15 (Oct 14 à Septembre 15)	250 863	549	580	1 077	23 250	456 336	-	599	66 899	759	71	39 662	426 926	24	-	33 298	16 052	18 579	38 800	1 630	304 314	93	209	3 490	234 180	1 918 241
<i>dont DOM</i>	18 995	-	487	-	-	38 787	-	-	1 502	-	-	1 330	41 207	-	-	236	44	17 261	28 275	392	23 845	-	-	-	1 960	174 321
Campagne 2015/16 (Oct 15 à Septembre 16)	203 350	608	567	565	4 738	409 332	1	211	79 701	1 042	87	36 314	424 771	35	30	30 994	12 963	11 109	23 449	2 009	302 567	99	897	2 436	308 183	1 856 058
<i>dont DOM</i>	15 087		501			33 683			3 072			1 330	41 931			1 523	10 774	10 725	22 494	488	27 260				844	169 712
Campagne 2016/17 (Oct 16 à Septembre 17)																										
Total	205 585	786	12 849	763	910	362 101	3	18	48 603	2 898	12 030	42 704	389 915	1	1 846	34 131	17 017	12 181	48 323	10 036	309 214	679	203	238	318 625	1 831 660
<i>dont DOM</i>	7 714		868			49 429			2 584			1 138	43 005			1 504	15 414	8 066	46 800	535	18 925		43		400	196 425
Campagne 2017/18 (Oct 17 à Septembre 18)																										
Total	192 984	1 412	15 128	482	199	518 026	1	3	51 820	1 108	218	30 503	510 106	6	91	242 164	18 261	35 985	22 576	12 199	395 344	708	196	49	426 655	2 476 224
<i>dont DOM</i>	4 057		135			49 408			2 000			27 867	27 867			1 502	4 576	34 509	673	5 967		129			545	131 368
Campagne 2018/19 (Oct 18 à Septembre 19)																										
- octobre 2018	18 121	155	619	-	23	52 728	-	-	5 299	12	-	3 521	59 707	3	-	21 780	458	87	675	860	35 741	24	44	-	24 880	224 737
- novembre "	18 827	248	1 706	62	24	56 407	-	-	7 803	71	-	3 133	58 888	3	-	23 376	58	69	1 845	606	36 011	-	1	10	33 529	242 677
- décembre "	11 130	233	293	40	-	44 357	-	-	5 864	7	-	1 955	47 375	3	25	16 102	370	55	108	328	44 740	-	24	-	17 281	190 290
- janvier 2019	16 934	178	50	20	26	44 629	-	-	4 494	46	49	2 595	55 839	-	-	5 751	460	371	155	504	37 609	14	25	-	17 249	186 998
- février "	16 150	185	67	-	24	40 801	-	-	2 364	66	-	4 180	39 743	3	-	5 755	579	10 041	41	639	51 943	-	1	-	19 880	192 462
- mars "	17 688	249	26	-	1	43 970	-	-	2 198	77	-	3 678	47 565	-	25	3 978	1 291	76	15	1 041	45 175	-	22	14	21 163	188 252
- avril "	16 737	24	119	-	-	48 078	-	-	3 821	61	-	2 974	40 335	-	25	2 861	768	76	4	1 704	18 327	-	2	-	32 234	168 150
- mai "	16 029	73	49	-	24	58 822	-	-	3 889	59	15	2 340	39 521	-	25	2 590	294	25 586	12	1 791	15 172	23	23	-	25 592	191 929
- juin "	13 355	97	53	-	24	40 847	-	-	3 495	47	-	2 385	47 205	5	25	3 970	183	65	77	973	21 626	12	24	5	20 195	154 668
- juillet "	18 774	94	52	2	28	44 128	-	-	4 390	96	-	3 933	50 463	-	25	5 299	839	88	3	1 365	38 163	-	2	13	28 455	196 212
- août "	18 703	29	48	-	-	36 002	-	-	2 454	108	49	5 208	48 283	-	-	5 200	872	43	2	1 747	17 911	-	31	-	28 901	165 591
- septembre "	19 372	56	49	-	-	36 480	-	-	1 417	72	-	3 591	35 732	-	-	3 502	719	10 347	6	1 078	20 126	24	24	3	26 010	158 588
Total	201 820	1 621	3 131	124	174	547 229	0	0	47 488	722	113	39 493	570 656	17	150	100 164	6 891	46 904	2 943	12 636	382 544	97	223	45	295 369	2 260 554
Campagne 2019/20 (Oct 19 à Septembre 20)																										
- octobre 2019	13 472	272	25	-	76	51 209	-	-	4 959	77	-	3 855	43 744	-	25	5 343	702	10 370	6	1 097	37 824	-	32	-	34 280	207 368
- novembre "	13 015	506	71	20	201	53 879	-	-	4 836	7	-	3 706	58 414	-	-	4 262	206	353	5 506	210	21 208	-	3	11	32 169	198 583
- décembre "	10 118	624	101	20	76	43 159	-	-	3 200	57	-	3 324	34 878	-	-	9 732	1 037	281	6 480	226	15 739	1	46	-	30 788	159 887
- janvier 2020	23 843	20 494	2 088	-	372	53 088	-	-	3 123	114	-	4 576	44 191	3	25	5 354	426	374	3 108	256	20 083	1	-	3	30 101	211 623
- février "	21 473	1 582	75	-	276	62 030	-	-	3 254	71	25	3 878	43 299	-	396	4 810	657	251	517	303	22 822	-	51	-	19 146	184 916
- mars "	56 610	728	46	20	75	57 425	-	-	4 356	72	23	4 503	36 018	-	198	4 615	958	455	67	245	14 745	12	1	-	16 162	197 334
- avril "	18 172	667	510	40	24	34 999	-	-	6 061	106	-	3 840	36 279	8	-	4 500	905	239	465	339	15 098	1	-	-	24 472	146 725
- mai "	19 699	3 224	627	60	25	31 888	-	-	4 759	52	-	4 505	41 792	-	-	3 612	589	305	771	351	25 597	2	-	-	21 843	159 701
Total	176 402	28 097	3 543	160	1 125	387 677	0	0	34 548	556	48	32 187	338 615	11	644	42 228	5 480	12 628	16 920	3 027	15 739	17	133	14	208 961	1 466 137

Importations françaises de sucre des pays tiers par pays d'origine en 2017/18 et 2019/20

(en t de sucre blanc)

	Total Du 1.10.2017 30.09.2018	Total Du 1.10.2018 31.08.2019	mars 2 020	avril 2 020	mai 2 020	Total Du 1.10.2019 31.05.2020
En provenance des ACP et Inde						
- Côte d'Ivoire	-	-	-	-	-	-
- Inde	823	812	1	191	98	569
- Madagascar	31	8	-	-	-	-
- Malawi	-	9	-	-	4	14
- Mozambique	-	-	-	-	-	5
- Ile Maurice	21 330	26 331	2 152	2 355	1 496	12 320
- Swaziland	-	3	-	-	-	-
- Zambie	-	-	-	-	-	-
- Zimbabwe	-	-	-	-	-	-
	22 184	27 163	2 153	2 546	1 598	12 908
<i>dont sucre blanc :</i>	16 905	13 584	2 034	1 908	1 594	7 274
En provenance d'autres pays						
- Afrique du Sud	2 805	2 829	202	25	427	1 885
- Algérie	23 230	3 648	678	847	653	4 139
- Argentine	3 314	2 398	99	360	15	841
- Brésil	16 705	17 835	1 260	2 611	753	10 216
- Burkina Faso	-	-	-	-	-	-
- Canada	6	1	-	-	0	2
- Chine	148	155	1	-	18	73
- Colombie	4 535	9 208	398	1 013	591	7 606
- Corée du Sud	1	8	-	-	-	2
- Costa Rica	506	918	61	59	59	353
- Cuba	187	23	-	-	-	-
- Egypte	-	-	-	-	-	-
- Emirats Arabes Unis	5	1	1	1	-	3
- Equateur	8	85	22	24	20	103
- Etats-Unis	37	51	5	-	3	34
- Guatemala	88	840	-	-	48	72
- Israel	9	5	2	-	1	3
- Japon	-	-	-	-	1	1
- Maroc	452	435	53	107	129	386
- Mauritanie	-	-	-	-	-	-
- Mexique	-	-	-	-	1	1
- Nouvelle Guinée Papouasie	21	-	-	-	-	-
- Pakistan	-	1	-	-	-	-
- Panama	7	19	-	-	-	-
- Paraguay	1 569	2 332	389	7	351	1 488
- Pérou	401	614	19	-	20	238
- Philippines	361	483	55	73	23	375
- République Dominicaine	-	-	-	-	-	-
- Sri Lanka	17	14	3	-	4	20
- Suisse	12	30	25	2	24	77
- Surinam	8	5	-	-	1	5
- Taïwan	5	8	-	2	-	6
- Thaïlande	8 507	7 194	131	14	1 652	4 406
- Togo	-	-	-	-	-	-
- Tunisie	21	-	-	-	-	-
- Turquie	-	-	-	-	-	-
- Vietnam/Laos	-	280	-	220	140	361
	62 965	49 420	3 404	5 365	4 934	32 696
<i>dont sucre blanc :</i>	54 211	35 197	2 965	3 927	4 363	24 915
- Origine non déterminée	26	33	0	2	2	16
Divers (1)	-	-	-	-	-	-
Total général	85 175	76 616	5 557	7 913	6 534	45 620
<i>dont sucre blanc :</i>	71 124	48 794	4 999	5 835	5 957	32 189

Source : Douanes

Importations françaises de sucre des pays tiers par pays d'origine de 2016/17 à 2018/19

(en t de sucre blanc)

	2016/17 de 10/2016 à 09/2017	2017/18 de 10/2017 à 09/2018	2018/19											2018/19 de 10/2018 à 09/2019	
			octobre 2018	novembre 2018	décembre 2018	janvier 2019	février 2019	mars 2019	avril 2019	mai 2019	juin 2019	juillet 2019	août 2019		septembre 2019
EN PROVENANCE DES ACP ET INDE															
- Côte d'Ivoire	-	-	-	-	-	-	-	-	-	-	-	-	-	-	-
- Guyana	-	-	-	-	-	-	-	-	-	-	-	-	-	-	-
- Inde	519	823	41	78	106	10	4	113	104	48	96	2	95	115	812
- Madagascar	-	31	-	-	-	8	-	-	-	-	-	-	-	-	8
- Malawi	-	-	-	-	-	-	-	-	3	4	-	-	-	2	9
- Mozambique	-	-	-	-	-	-	-	-	-	-	-	-	-	-	-
- Ile Maurice	21 432	21 330	981	2 865	1 922	2 008	1 698	1 164	2 419	5 816	2 821	1 236	2 228	1 173	26 331
- Swaziland	1 780	-	-	-	-	-	-	-	-	-	-	2	-	1	3
- Zambie	-	-	-	-	-	-	-	-	-	-	-	-	-	-	-
- Zimbabwe	-	-	-	-	-	-	-	-	-	-	-	-	-	-	-
	23 731	22 184	1 022	2 943	2 028	2 026	1 702	1 277	2 526	5 868	2 917	1 238	2 323	1 291	27 163
<i>dont sucre blanc :</i>	18 795	16 905	982	1 983	528	751	985	570	1 059	1 512	1 091	585	2 249	1 289	13 584
EN PROVENANCE D'AUTRES PAYS															
- Afrique du Sud	2 702	2 805	74	100	75	473	250	100	449	273	171	248	200	416	2 829
- Algérie	22 089	23 230	1 100	381	15	-	-	-	-	-	550	528	638	436	3 648
- Argentine	1 265	3 314	184	24	96	118	23	24	546	500	25	165	518	175	2 398
- Australie	-	-	-	-	-	-	-	-	-	-	-	-	-	-	-
- Barbades	-	-	-	-	-	-	-	-	-	-	-	-	-	-	-
- Bosnie Herzegovine	-	-	-	-	-	-	-	-	-	-	-	-	-	-	-
- Brésil	16 246	16 705	992	861	2 688	2 810	1 090	1 238	1 784	1 533	913	1 033	1 891	1 002	17 835
- Chine	111	148	1	17	16	17	6	5	19	33	18	3	20	-	155
- Colombie	3 978	4 535	480	780	1 262	251	134	845	669	452	869	231	1 199	2 036	9 208
- Corée du Sud	-	1	1	-	2	1	-	-	1	0	1	2	-	-	8
- Costa Rica	683	506	19	39	98	20	-	20	137	-	59	409	59	58	918
- Cuba	196	187	-	23	-	-	-	-	-	-	-	-	-	-	23
- Egypte	-	-	-	-	-	-	-	-	-	-	-	-	-	-	-
- Emirats Arabes Unis	726	5	-	-	-	-	-	-	1	-	-	-	-	-	1
- Equateur	19	8	3	-	17	7	22	19	17	-	-	-	-	-	85
- Etats-Unis	113	37	3	2	3	6	4	3	2	3	8	8	6	3	51
- Guatemala	96	88	-	-	-	-	-	-	48	144	216	192	240	240	840
- Israel	5	9	-	-	-	-	-	4	1	-	-	-	-	-	5
- Japon	1	-	-	-	-	-	-	-	-	-	-	-	-	-	-
- Malaisie	-	-	-	-	-	-	-	-	-	-	-	-	-	-	-
- Maroc	464	452	26	25	-	102	29	29	12	156	2	24	25	5	435
- Mauritanie	-	-	-	-	-	-	-	-	-	-	-	-	-	-	-
- Mexique	-	-	-	-	-	-	-	-	-	-	-	-	-	-	-
- Nouvelle Guinée Papouasie	21	21	-	-	-	-	-	-	-	-	-	-	-	-	-
- Pakistan	-	-	-	-	-	-	-	-	-	1	-	-	-	-	1
- Panama	2	7	-	7	-	12	-	-	-	-	-	-	-	-	19
- Paraguay	1 641	1 569	463	138	313	113	116	254	42	21	54	420	39	359	2 332
- Pérou	312	401	34	52	33	16	85	65	84	170	24	-	33	18	614
- Philippines	343	361	18	30	53	47	29	41	71	41	35	35	54	29	483
- République Dominicaine	1	-	-	-	-	-	-	-	-	-	-	-	-	-	-
- Sierra Leone	-	-	-	-	-	-	-	-	-	-	-	-	-	-	-
- Sri Lanka	-	17	7	-	2	5	-	-	-	-	-	-	-	-	14
- Suisse	10	12	-	-	-	2	-	-	1	1	-	-	-	26	30
- Surinam	8	8	1	-	-	1	1	-	1	-	-	-	-	1	5
- Taiwan	-	5	-	1	-	2	-	1	-	-	2	-	-	2	8
- Thaïlande	5 939	8 507	1 626	450	12	12	5	9	430	970	495	1 603	871	711	7 194
- Tunisie	22	21	-	-	-	-	-	-	-	-	-	-	-	-	-
- Turquie	-	-	-	-	-	-	-	-	-	-	-	-	-	-	-
- Vietnam/Laos	-	-	-	-	-	-	-	-	23	140	70	47	-	-	280
	56 996	62 965	5 032	2 930	4 685	4 015	1 794	2 657	4 272	4 360	3 440	4 925	5 746	5 517	49 420
<i>dont sucre blanc :</i>	49 392	54 211	4 011	2 194	2 133	2 699	1 484	1 416	3 108	3 207	2 258	4 154	4 267	4 266	35 197
- Origine non encore déterminée	26	26	6	4	4	-	1	0	3	-	1	1	11	2	33
Divers	-	-	-	-	-	-	-	-	-	-	-	-	-	-	-
Total général	80 753	85 175	6 054	5 877	6 717	6 041	3 496	3 934	6 801	10 228	6 358	6 164	8 080	6 810	76 616
<i>dont sucre blanc :</i>	68 199	71 124	4 993	4 177	2 664	3 450	2 469	1 986	4 167	4 719	3 350	4 740	6 527	5 555	48 797

**Exportations françaises de sucre vers les pays tiers
par pays de destination en 2017/18 et 2019/20 (1)**

(en t de sucre blanc)

	Total du 1.10.2017 30.09.2018	Total du 1.10.2018 31.08.2019	mars 2020	avril 2020	mai 2020	Total du 1.10.2019 31.05.2020
Afrique						
Afrique du Nord :						
dz - Algérie	6 410	1 967	480	50	31	1 089
eg - Egypte	171 968	103 154	504	3053	2469	14 562
ly - Libye	54 854	11 290	-	-	-	-
ma - Maroc	700	1 949	135	71	64	830
tn - Tunisie	810	15 460	119	60	63	529
	234 742	133 820	1238	3234	2627	17 010
<i>dont sucre brut :</i>	163	82	6	0	26	55
Afrique Occidentale :						
bj - Bénin	12 399	2 461	-	-	-	44
bf - Burkina Faso	15 013	6 393	1	-	-	1
ci - Côte-d'Ivoire	2 790	6	1	1	9	12
gm - Gambie	1 395	872	-	-	-	-
gh - Ghana	28 639	21 021	440	460	160	8 971
gn - Guinée	22 991	8 425	45	86	44	502
GW - Guinée-Bissau	502	-	-	-	-	-
lr - Libéria	1 332	1 288	-	-	-	-
ml - Mali	234	10 268	111	49	61	261
mr - Mauritanie	97 249	43	-	-	-	-
ne - Niger	6 763	2 647	-	-	-	-
ng - Nigéria	-	-	-	-	-	-
sn - Sénégal	43 891	36 177	403	817	143	3 219
sl - Sierra Léone	24 826	11 242	-	240	-	1 032
SD - Soudan	-	-	-	-	-	-
td - Tchad	252	968	-	-	2666	2 959
tg - Togo	12 201	6 553	691	216	345	3 684
	270 477	108 364	1692	1869	3428	20 685
<i>dont sucre brut :</i>	46	62	98	14	67	208

(1) Il s'agit des quantités de sucre dédouanées vers un pays tiers au départ de France, à l'exclusion des dédouanements effectués en Belgique.

Source : Douanes

**Exportations françaises de sucre vers les pays tiers
par pays de destination en 2017/18 et 2019/20 (1)**

(en t de sucre blanc)

	Total du 1.10.2017 30.09.2018	Total du 1.10.2018 31.08.2019	mars 2020	avril 2020	mai 2020	Total du 1.10.2019 31.05.2020
Afrique Centrale Orientale et Australe :						
za - Afrique du Sud & Lesotho	13 964	3 320	-	-	-	876
ao - Angola	-	768	-	-	-	-
cm - Cameroun	21 330	6 049	-	2	1	4 953
cf - République Centrafricaine	2	1	-	-	-	1
km - Comores	1	1	-	1	-	3
cg - Congo (Rep)/Rep Dem. Congo	73	26	-	-	-	-
dj - Djibouti	93	29	1	-	-	14
so - Erythrée/Ethiopie/Somalie	-	-	-	-	-	-
ga - Gabon	23	18	-	-	1	7
gq - Guinée équatoriale	1 429	912	-	240	-	360
ke - Kenya	897	-	-	-	-	-
mg - Madagascar	6	2	-	-	-	21
na - Namibie	960	-	-	-	-	-
ug - Ouganda	1 631	-	-	-	-	-
tz - Tanzanie	10 272	1 440	-	-	-	-
et						
	50 681	12 566	1	243	2	6 235
<i>dont sucre brut :</i>	6	3	0	0	1	1
Amériques						
- Antilles néerlandaises	-	-	-	-	-	-
br - Bresil	-	-	-	-	-	-
ca - Canada	1 547	2 102	1	14	34	172
cl - Chili	3 801	39	-	-	20	20
do - Dominique	-	-	-	-	-	-
us - Etats-Unis	245	288	10	15	13	138
jm - Haïti*, Cuba**	50 900	-	-	-	-	-
mx - Mexique	2	3	-	-	-	-
ht - autres pays d'Amérique***	360	48	-	-	-	-
cu *10900 Haïti ** 40000 Cuba						
ec ***équateur	56 855	2 480	11	29	67	330
<i>dont sucre brut :</i>	175	164	1	8	28	122

**Exportations françaises de sucre vers les pays tiers
par pays de destination en 2017/18 et 2019/20 (1)**

(en t de sucre blanc)

	total du 1.10.2017 30.09.2018	total du 1.10.2018 31.08.2019	mars 2020	avril 2020	mai 2020	total du 1.10.2019 31.05.2020
Asie						
Asie occidentale						
sa - Arabie Saoudite	8 530	2 900	408	300	528	4 436
bh - Bahreïn	343	633	72	-	-	528
ps - Cisjordanie	-	2 928	-	-	-	3 864
ae - Emirats Arabes Unis	6 157	1 792	17	58	49	358
iq - Irak	-	240	-	-	-	-
- Iran	-	-	-	-	-	-
il - Israël	49 602	48 494	3 628	1 731	925	25 580
jo - Jordanie	840	1 512	20	269	40	564
kw - Koweït	1 915	6 215	-	240	1 368	10 584
lb - Liban	29 418	30 501	-	11	2 354	3 817
qa - Qatar	169	195	-	-	-	241
om - Oman	666	2 924	48	-	143	622
sy - Syrie	147 418	20 000	-	-	-	-
ye - Yémen	-	-	-	-	-	-
	245 058	118 334	4 193	2 609	5 407	50 594
<i>dont sucre brut :</i>	22	29	0	3	1	10
Autres pays d'Asie :						
bd - Bangladesh	572	291	1	40	-	104
cn - Chine	-	1	-	-	43	49
kr - Corée	2 632	4 322	15	-	15	59
hk - Hong-Kong	78	805	8	-	-	43
in - Inde	41	91	-	14	-	47
jp - Japon	357	471	43	55	4	297
- Kirgizthan	-	-	-	-	-	-
my - Malaisie	-	8	-	3	-	3
mv - Maldives	3	5	-	-	-	2
pk - Pakistan	-	-	-	-	-	-
ph - Philippines	1	3	-	-	-	2
sg - Singapour	1 076	7	-	-	-	8
lk - Sri Lanka	6 264	-	-	-	-	-
tw - Taïwan	20	41	-	8	-	26
th - Thaïlande	11	10	4	6	-	10
vn - Pays d'Asie non repris ci-dessus*	5 055	1	-	-	-	1
kh <i>*dont 5012 pour la Mongolie</i>	16 110	6 056	71	126	62	651
tm <i>dont sucre brut :</i>	195	313	26	23	10	167
Australie et Océanie						
au - Australie	35	27	-	-	-	14
- Fidji	-	-	-	-	-	-
nc - Nouvelle Calédonie	324	263	18	1	52	160
nz - Nouvelle Zélande	1	25	1	-	-	1
pf - Polynésie française / Wallis/St Pierre et M	60	103	-	-	-	40
wf	420	418	19	1	52	215
<i>dont sucre brut :</i>	52	92	2	1	9	36

**Exportations françaises de sucre vers les pays tiers
par pays de destination en 2017/18 et 2019/20 (1)**

(en t de sucre blanc)

	Total du 1.10.2017 30.09.2018	Total du 1.10.2018 31.08.2019	mars 2020	avril 2020	mai 2020	Total du 1.10.2019 31.05.2020
Europe (hors UE)						
al - Albanie	5 840	15 408	1944	624	2232	16 896
ad - Andorre	1 015	738	79	-	-	307
- Azerbaïdjan	4	5	-	-	-	-
ba - Bosnie Herzégovine	153	141	-	-	22	108
ge - Géorgie	7 494	11 071	360	360	336	2 928
- Islande	-	-	-	-	-	-
xk - Kosovo	-	1 704	-	-	-	480
mk - Macédoine	-	-	-	-	-	1 008
- Monténégro	-	-	-	-	-	-
no - Norvège	75	77	-	-	-	40
- Ouzbékistan	-	-	-	-	-	-
ru - Russie	130	86	7	8	22	87
- Serbie	-	-	-	-	-	-
ch - Suisse	17 191	28 774	2772	2149	1455	22 736
tr - Turquie	28 945	1 147	4	-	10	35
ua - Ukraine	105	106	-	26	20	124
	60 952	59 257	5166	3167	4097	44 749
<i>dont sucre brut :</i>	130	160	11	37	23	131
- Autres destinations non déterminées (dont Moldavie)	4	1 543	0	3	0	4 530
Total général	935 299	442 838	12391	11281	15742	144 999
<i>dont sucre brut :</i>	794	933	144	87	165	733

(1) Il s'agit des quantités de sucre dédouanées vers un pays tiers au départ de France, à l'exclusion des dédouanements effectués en Belgique.

Exportations françaises de sucre vers les pays tiers
par pays de destination de 2016/17 à 2018/19

(en t de sucre blanc)

	2016/17 de 10/2016 à 09/2017	2017/18 de 10/2017 à 09/2018	2018/19											2018/19 de 10/2018 à 09/2019	
			octobre 2018	novembre 2018	décembre 2018	janvier 2019	février 2019	mars 2019	avril 2019	mai 2019	juin 2019	juillet 2019	août 2019		septembre 2019
Afrique															
Afrique du Nord :															
- Algérie	31 921	5 296	83	297	594	266	-	60	6	51	308	-	271	31	1 967
- Egypte	42 763	165 287	31 593	7 285	22 352	2 106	1 020	20 082	2 176	14 021	194	1 560	-	765	103 154
- Libye	3 013	54 854	-	7 000	4 288	-	-	-	2	-	-	-	-	-	11 290
- Maroc	190	850	485	256	169	42	170	185	105	146	178	137	51	25	1 949
- Tunisie	683	799	14 829	28	20	83	103	27	101	66	76	87	35	5	15 460
	78 570	227 086	46 990	14 866	558	2 497	1 293	468	2 390	14 284	290	1 784	357	826	133 820
<i>dont sucre brut :</i>	108	175	5	0	2	0	14	27	6	1	15	0	5	7	82
Afrique Occidentale :															
- Bénin	6 706	11 984	499	540	174	339	238	411	259	-	-	-	1	-	2 461
- Burkina Faso	5 638	13 333	2 400	1 080	-	1 270	-	1 642	-	-	-	-	1	-	6 393
- Côte-d'Ivoire	46	2 790	1	1	-	1	-	1	-	1	-	-	1	-	6
- Gambie	863	1 611	480	-	-	66	216	66	44	-	-	-	-	-	872
- Ghana	16 331	29 368	1 974	2 379	1 296	1 195	3 090	1 030	2 685	3 105	1 540	510	1 140	1 077	21 021
- Guinée	2 868	21 095	1 896	463	-	3 648	109	1 131	328	480	43	304	23	-	8 425
- Libéria	154	1 812	-	22	262	-	480	262	262	-	-	-	-	-	1 288
- Mali	12 820	561	8 252	16	240	-	330	1 204	225	-	-	1	-	-	10 268
- Mauritanie	7 546	97 249	-	-	-	-	-	-	-	-	-	43	-	-	43
- Niger	5 473	8 295	-	-	-	328	1 532	787	-	-	-	-	-	-	2 647
- Nigéria	0	0	-	-	-	-	-	-	-	-	-	-	-	-	0
- Sénégal	14 040	44 091	29 841	680	1 067	344	569	682	1 131	333	718	122	332	358	36 177
- Sierra Léone	19 388	33 326	594	523	-	-	8 500	1 505	-	-	120	-	-	-	11 242
- Soudan	20 000	0	-	-	-	-	-	-	-	-	-	-	-	-	0
- Tchad	14	493	242	-	240	-	481	-	-	1	2	-	-	2	968
- Togo	4 599	13 422	120	219	333	2 613	1 221	1 714	281	-	-	-	-	52	6 553
	116 486	279 932	46 299	5 923	3 245	9 804	16 766	7 748	5 215	3 920	3 871	980	1 498	1 489	108 364
<i>dont sucre brut :</i>	17	48	3	1	1	2	2	4	0	1	3	4	5	36	62

Source : Douanes

Exportations françaises de sucre vers les pays tiers
par pays de destination de 2016/17 à 2018/19

(en t de sucre blanc)

	2016/17 de 10/2016 à 09/2017	2017/18 de 10/2017 à 09/2018	2018/19											2018/19 de 10/2018 à 09/2019	
			octobre 2016	novembre 2016	décembre 2016	janvier 2017	février 2017	mars 2017	avril 2017	mai 2017	juin 2017	juillet 2017	août 2017		septembre 2017
Afrique Centrale															
Orientale et Australe :															
- Afrique du Sud	136	9 764	240	-	-	1 920	-	460	480	-	-	220	-	-	3 320
- Angola	0	0	-	-	-	-	-	768	-	-	-	-	-	-	768
- Cameroun	19 797	21 331	26	9	1	-	4	3	2	-	3 002	3 000	-	2	6 049
- Comores	4	2	-	-	-	-	1	-	-	-	-	-	-	-	1
- Congo (Rep)	4	73	-	-	-	-	-	-	24	-	-	2	-	-	26
- Djibouti	62	95	-	21	3	-	2	-	1	2	-	-	-	-	29
- Gabon	1 119	20	3	-	-	1	1	1	2	2	-	-	1	7	18
- Guinée équatoriale	2 282	1 451	109	166	131	109	87	65	-	245	-	-	-	-	912
- Kenya	115	897	-	-	-	-	-	-	-	-	-	-	-	-	0
- Madagascar	9	6	1	-	-	-	-	-	1	-	-	-	-	-	2
- Ile Maurice	0	960	-	-	-	-	-	-	-	-	-	-	-	-	0
	26 619	46 816	380	196	1 615	2 030	407	1 179	798	249	2 692	3 222	1	9	12 566
<i>dont sucre brut :</i>	7	6	1	-	0	0	-	-	1	-	-	-	1	-	3
Amériques															
- Antilles néerlandaises	0	0	-	-	-	-	-	-	-	-	-	-	-	-	0
- Brésil	1	0	-	-	-	-	-	-	-	-	-	-	-	-	0
- Canada	454	1 768	236	237	234	15	471	220	15	382	250	-	14	28	2 102
- Colombie	0	0	-	-	-	-	-	-	-	-	-	-	-	-	0
- Dominique	0	0	-	-	-	-	-	-	-	-	-	-	-	-	0
- Etats-Unis	253	250	13	33	18	25	22	28	9	40	5	40	51	4	288
- Mexique	2	2	1	-	1	-	-	1	-	-	-	-	-	-	3
- Surinam	230	360	48	-	-	-	-	-	-	-	-	-	-	-	48
	998	32 081	298	270	60	40	493	43	24	422	41	40	85	32	2 480
<i>dont sucre brut :</i>	163	153	14	15	23	12	18	0	12	18	19	1	10	22	164

Exportations françaises de sucre vers les pays tiers
par pays de destination de 2016/17 à 2018/19

(en t de sucre blanc)

	2016/17 de 10/2016 à 09/2017	2017/18 de 10/2017 à 09/2018	2018/19											2018/19 de 10/2018 à 09/2019	
			octobre 2016	novembre 2016	décembre 2016	janvier 2017	février 2017	mars 2017	avril 2017	mai 2017	juin 2017	juillet 2017	août 2017		septembre 2017
Asie															
- Arabie Saoudite	3 291	8 530	-	1 560	846	-	1	240	1	1	11	-	240	-	2 900
- Bahreïn	467	352	240	-	-	-	9	-	240	-	140	4	-	-	633
- Cisjordanie	1 150	0	-	-	-	-	-	-	-	960	-	-	1 968	-	2 928
- Emirats Arabes Unis	10 553	6 150	25	422	1 164	16	20	32	-	35	16	16	32	14	1 792
- Israël	25 265	44 705	4 210	2 305	2 039	1 208	2 342	3 717	4 939	6 330	7 681	2 672	5 234	5 817	48 494
- Jordanie	839	862	125	64	42	311	62	105	104	105	293	86	90	125	1 512
- Koweït	2 087	1 916	486	288	960	-	1	960	729	1 320	744	247	480	-	6 215
- Liban	19 584	30 076	1 714	1 855	12 780	741	1 202	433	3 326	3 320	960	1 370	2 000	800	30 501
- Qatar	2	169	72	72	-	-	-	1	1	1	-	-	48	-	195
- Oman	92	1 446	220	-	-	770	890	660	72	-	72	240	-	-	2 924
- Syrie	3 976	147 418	-	-	20 000	-	-	-	-	-	-	-	-	-	20 000
- Yemen	0	0	-	-	-	-	-	-	-	-	-	-	-	-	0
	67 306	241 624	7 092	6 566	4 735	3 046	4 527	756	9 412	12 312	9 348	4 635	10 092	6 756	118 334
<i>dont sucre brut :</i>	36	23	0	4	8	3	1	1	4	5	0	4	0	0	29
Autres pays d'Asie :															
- Afghanistan	0	0	-	-	-	-	-	-	-	-	-	-	-	-	0
- Bangladesh	482	522	20	20	-	40	-	-	20	40	-	40	51	60	291
- Chine	0	0	-	-	-	-	-	-	-	-	-	1	-	-	1
- Corée du sud	1 462	2 882	3	15	379	999	954	130	15	555	748	141	-	383	4 322
- Hong-Kong	39	72	8	-	15	7	2	1	-	5	-	9	757	1	805
- Inde	65	43	12	12	-	12	15	-	-	12	-	25	-	3	91
- Indonésie	0	0	-	-	-	-	-	-	-	-	-	-	-	-	0
- Japon	423	345	34	38	36	43	10	32	25	43	54	39	43	74	471
- Kirgizthan	0	0	-	-	-	-	0	-	0	0	0	0	0	0	0
- Malaisie	30	1	2	-	-	-	1	-	-	-	5	-	-	-	8
- Maldives	7	3	-	-	-	-	-	-	0	5	-	-	-	-	5
- Pakistan	80	0	-	-	-	-	-	-	-	-	-	-	-	-	0
- Philippines	4	2	-	-	1	-	1	-	-	1	-	-	-	-	3
- Singapour	1 946	788	-	-	-	-	-	7	-	-	-	-	-	-	7
- Sri Lanka	4 600	6 264	-	-	-	-	-	-	-	-	-	-	-	-	0
- Taïwan	25	20	-	16	11	-	-	-	2	-	2	8	2	-	41
- Thaïlande	0	11	-	4	-	-	1	5	-	-	-	-	-	-	10
- Viêt-Nam	90	5 055	-	-	-	-	-	1	-	-	-	-	-	-	1
	9 253	16 008	79	105	3 296	1 101	984	28	62	661	1 924	263	853	521	6 056
<i>dont sucre brut :</i>	189	188	20	19	40	44	20	43	16	24	5	27	18	37	313
Australie et Océanie															
- Australie	32	33	3	8	6	2	-	1	-	2	-	5	-	-	27
- Nouvelle Calédonie	357	313	-	37	21	37	11	-	12	56	20	15	19	35	263
- Nouvelle Zélande	24	0	1	24	-	-	-	-	-	-	-	-	-	-	25
- Polynésie française	105	44	31	-	-	4	1	-	2	17	1	16	1	30	103
	518	390	35	69	39	43	12	71	14	75	53	36	20	65	418
<i>dont sucre brut :</i>	83	48	3	8	1	11	6	1	7	32	1	4	8	10	92

Exportations françaises de sucre vers les pays tiers
par pays de destination de 2016/17 à 2018/19

(en t de sucre blanc)

	2016/17 de 10/2016 à 09/2017	2017/18 de 10/2017 à 09/2018	2018/19											2018/19 de 10/2018 à 09/2019	
			octobre 2016	novembre 2016	décembre 2016	janvier 2017	février 2017	mars 2017	avril 2017	mai 2017	juin 2017	juillet 2017	août 2017		septembre 2017
Europe (hors UE)															
- Andorre	1 128	1 071	54	66	22	44	101	43	68	10	94	111	45	80	738
- Azerbaïdjan	6	4	-	-	-	-	-	-	-	-	5	-	-	-	5
- Bosnie Herzégovine	174	131	-	13	22	-	-	21	20	-	21	22	22	-	141
- Croatie															
- Géorgie	7 483	8 070	312	312	390	408	1 008	192	193	-	960	2 256	4 704	336	11 071
- Islande	0	0	-	-	-	-	-	-	-	-	-	-	-	-	0
- Kosovo	0	1 008	-	-	-	-	-	1 008	-	-	696	-	-	-	1 704
- Macédoine	0	0	-	-	-	-	-	-	-	-	-	-	-	-	0
- Monténégro	0	0	-	-	-	-	-	-	-	-	-	-	-	-	0
- Norvège	81	75	-	-	-	17	-	-	-	20	-	22	18	-	77
- Russie	109	116	6	18	1	2	2	6	12	5	3	8	3	20	86
- Serbie	0	0	-	-	-	-	-	-	-	-	-	-	-	-	0
- Suisse	19 238	18 298	1 464	2 132	3 193	1 759	2 378	3 252	1 861	2 428	2 017	2 701	2 482	3 107	28 774
- Turquie	26 039	28 945	600	-	9	240	-	40	9	240	-	9	-	-	1 147
- Ukraine	70	105	10	30	15	6	-	15	-	-	15	-	-	15	106
	54 328	64 647	2 446	2 571	8 966	4 492	5 481	537	4 155	3 279	1 488	5 369	10 154	5 022	59 257
<i>dont sucre brut :</i>	129	109	9	16	13	11	11	16	12	1	13	15	10	33	160
- Autres destinations non déterminées (dont Moldavie)	48	3	28	2	-	-	-	-	-	-	-	-	0	1 513	1 543
Total général	354 126	908 587	103 647	30 566	22 514	23 053	29 963	10 830	22 070	35 202	19 711	16 329	23 060	16 233	442 838
<i>dont sucre brut :</i>	788	796	82	63	88	83	72	92	58	82	56	55	57	145	933

**Certificats délivrés en France pour
l'exportation de sucre**

(en t de sucre valeur blanc)

	Sucres produits dans le quota			Sucres produits au-delà du quota (hors quota)
	Suite adjudication	Délivrance automatique	Certificats délivrés sans restitutions	
Engagements de la campagne 2008/09	-	-	3 171	400 997
Engagements de la campagne 2009/10	-	-	67 450	501 212
Engagements de la campagne 2010/11	-	-	9 538	507 228
Engagements de la campagne 2011/12	-	-	31 832	206 718
Engagements de la campagne 2012/13	-	-	3 503	122 757
Engagements de la campagne 2013/14	-	-	7 394	293 609
Engagements de la campagne 2014/15	-	-	19 786	265 986
Engagements de la campagne 2015/16				
octobre 2015	-	-	163	181 104
novembre "	-	-	471	-
décembre "	-	-	466	-
janvier 2016	-	-	143	-
février "	-	-	568	198 000
mars "	-	-	578	-
avril "	-	-	635	-
mai "	-	-	411	-
juin "	-	-	236	-
juillet "	-	-	360	-
août "	-	-	412	-
septembre "	-	-	219	-
	-	-	4 662	379 104
Engagements de la campagne 2016/17				
octobre 2016	-	-	467	132 986
novembre "	-	-	1 166	-
décembre "	-	-	1 139	-
janvier 2017	-	-	1 083	-
février "	-	-	180	167 017
mars "	-	-	254	-
avril "	-	-	392	-
mai "	-	-	373	-
juin "	-	-	331	-
juillet "	-	-	341	-
août "	-	-	450	-
septembre "	-	-	639	-
	-	-	6 815	300 003

Source : FranceAgriMer

VI – Les échanges français de produits sucrés

Importations de produits transformés en provenance de l'UE et des pays tiers

Produits	UE			PT			Total		
	Cumul Du 01.10.18 Au 30.04.19	avril 2020	Cumul Du 01.10.19 Au 30.04.20	Cumul Du 01.10.18 Au 30.04.19	avril 2020	Cumul Du 01.10.19 Au 30.04.20	Cumul Du 01.10.18 Au 30.04.19	avril 2020	Cumul Du 01.10.19 Au 30.04.20
Yoghourts, préparations à base de lait, glaces de consommation (t)	61 885	10 980	35 384	1 086	17	207	62 971	10 997	35 591
Confiserie sans cacao (t)	58 204	6 373	58 755	3 523	282	3 004	61 727	6 655	61 759
Produits cacaotés (t)	242 589	28 257	241 145	31 092	5 279	31 184	273 681	33 536	272 329
Préparations alimentaires diverses (t)	579 517	77 845	572 212	77 853	10 925	74 536	657 370	88 770	646 748
Biscuiterie (t)	218 283	28 024	207 262	5 494	651	5 433	223 777	28 675	212 695
Boissons non alcoolisées (hl)	2 072 022	343 870	2 503 328	468 402	79 853	477 074	2 540 424	423 723	2 980 402
Liqueurs (hl)	206 338	38 345	193 191	6 616	1 512	9 379	212 954	39 857	202 570
Fruits à l'état congelé (t)	4 757	0	0	650	0	0	5 407	0	0
Fruits confits (t)	1 653	217	1 963	731	105	723	2 384	322	2 686
Confitures (t)	53 455	7 824	81 003	1 391	77	1 146	54 846	7 901	82 149
Fruits en conserves avec ou sans alcool (t)	59 019	8 101	60 215	27 200	3 367	21 906	86 219	11 468	82 121
Jus de fruits (t)	378 552	49 602	322 532	111 891	17 499	106 681	490 443	67 101	429 213
Sirops, sucres caramélisés et autres sucres (t)	29 124	4 580	29 870	1 804	453	1 859	30 928	5 033	31 729
Laits et crèmes de lait sucrés (t)	10 304	0	0	51	0	0	10 355	0	0

Sources : Douanes et FranceAgriMer

Importations de produits transformés en provenance de l'UE et des pays tiers

Produits	UE			PT			Total		
	Cumul Du 01.10.18 Au 31.05.19	mai 2020	Cumul Du 01.10.19 Au 31.05.20	Cumul Du 01.10.18 Au 31.05.19	mai 2020	Cumul Du 01.10.19 Au 31.05.20	Cumul Du 01.10.18 Au 31.05.19	mai 2020	Cumul Du 01.10.19 Au 31.05.20
Yoghourts, préparations à base de lait, glaces de consommation (t)	73 030	10 845	24 404	1 137	20	226	74 167	10 865	46 464
Confiserie sans cacao (t)	66 734	6 098	52 392	3 981	236	3 238	70 715	6 334	68 103
Produits cacaoés (t)	273 188	29 424	213 089	34 390	3 339	34 523	307 578	32 763	305 664
Préparations alimentaires diverses (t)	668 734	71 428	494 850	88 852	9 777	84 358	757 586	81 205	729 222
Biscuiterie (t)	250 049	27 772	179 435	6 214	539	5 979	256 263	28 311	241 499
Boissons non alcoolisées (hl)	2 423 191	344 103	2 217 616	574 763	78 142	563 534	2 997 954	422 245	3 669 882
Liqueurs (hl)	241 844	27 964	160 355	8 782	952	10 331	250 626	28 916	242 766
Fruits à l'état congelé (t)	4 757	0	0	650	0	0	5 407	0	0
Fruits confits (t)	1 843	240	1 745	882	86	809	2 725	326	3 012
Confitures (t)	61 577	6 489	73 214	1 492	203	1 348	63 069	6 692	88 996
Fruits en conserves avec ou sans alcool (t)	67 945	7 088	52 122	30 786	2 862	24 767	98 731	9 950	92 020
Jus de fruits (t)	437 375	47 508	273 181	128 198	14 873	121 554	565 573	62 381	491 855
Sirops, sucres caramélisés et autres sucres (t)	33 887	4 127	25 314	2 026	216	2 074	35 913	4 343	36 192
Laits et crèmes de lait sucrés (t)	10 304	0	0	51	0	0	10 355	0	0

Sources : Douanes et FranceAgriMer

Exportations de produits transformés à destination de l'UE et des pays tiers

Produits	UE			PT			Total		
	Cumul Du 01.10.18 Au 30.04.19	avril 2020	Cumul Du 01.10.19 Au 30.04.20	Cumul Du 01.10.18 Au 30.04.19	avril 2020	Cumul Du 01.10.19 Au 30.04.20	Cumul Du 01.10.18 Au 30.04.19	avril 2020	Cumul Du 01.10.19 Au 30.04.20
Yoghourts, préparations à base de lait, glaces de consommation (t)	128 987	8 969	46 087	27 847	4 396	21 555	156 834	13 365	67 642
Confiserie sans cacao (t)	21 024	1 906	19 007	6 888	762	6 651	27 912	2 668	25 658
Produits cacaoés (t)	157 052	19 087	150 364	25 697	1 704	21 625	182 749	20 791	171 989
Préparations alimentaires diverses (t)	585 789	71 857	579 455	259 588	35 030	227 483	845 377	106 887	806 938
Biscuiterie (t)	70 587	8 252	69 526	18 744	2 186	17 185	89 331	10 438	86 711
Boissons non alcoolisées (hl)	3 700 460	492 428	3 525 492	1 119 006	119 635	1 072 159	4 819 466	612 063	4 597 651
Liqueurs (hl)	153 324	17 310	147 223	143 239	13 039	128 187	296 563	30 349	275 410
Fruits à l'état congelé (t)	248	0	0	253	0	0	501	0	0
Fruits confits (t)	732	52	487	227	20	216	959	72	703
Confitures (t)	32 608	4 229	33 941	21 706	4 139	22 868	54 314	8 368	56 809
Fruits en conserves avec ou sans alcool (t)	15 893	1 798	15 880	3 726	343	3 425	19 619	2 141	19 305
Jus de fruits (t)	24 152	4 759	28 191	8 551	1 688	9 272	32 703	6 447	37 463
Sirops, sucres caramélisés et autres sucres (t)	87 329	11 056	80 847	28 847	4 763	31 719	116 176	15 819	112 566
Laits et crèmes de lait sucrés (t)	3 862	0	0	684	0	0	4 546	0	0

Sources : Douanes et FranceAgriMer

Exportations de produits transformés à destination de l'UE et des pays tiers

Produits	UE			PT			Total		
	Cumul Du 01.10.18 Au 31.05.19	mai 2020	Cumul Du 01.10.19 Au 31.05.20	Cumul Du 01.10.18 Au 31.05.19	mai 2020	Cumul Du 01.10.19 Au 31.05.20	Cumul Du 01.10.18 Au 31.05.19	mai 2020	Cumul Du 01.10.19 Au 31.05.20
Yoghourts, préparations à base de lait, glaces de consommation (t)	143 437	11 561	57 647	32 245	3 013	24 568	175 682	14 574	82 215
Confiserie sans cacao (t)	23 760	1 815	20 822	7 847	466	7 117	31 607	2 281	27 939
Produits cacaotés (t)	172 125	20 472	170 835	27 984	2 235	23 859	200 109	22 707	194 694
Préparations alimentaires diverses (t)	668 502	67 096	646 552	304 359	33 979	261 462	972 861	101 075	908 014
Biscuiterie (t)	79 831	7 621	77 147	21 404	1 885	19 070	101 235	9 506	96 217
Boissons non alcoolisées (hl)	4 457 478	518 439	4 043 930	1 313 106	90 649	1 162 808	5 770 584	609 088	5 206 738
Liqueurs (hl)	181 420	17 369	164 592	161 803	13 370	141 557	343 223	30 739	306 149
Fruits à l'état congelé (t)	248	0	0	253	0	0	501	0	0
Fruits confits (t)	833	53	540	242	18	234	1 075	71	774
Confitures (t)	37 568	3 090	37 031	25 510	3 688	26 556	63 078	6 778	63 587
Fruits en conserves avec ou sans alcool (t)	18 243	1 834	17 714	4 289	271	3 696	22 532	2 105	21 410
Jus de fruits (t)	28 515	5 782	33 974	9 946	1 327	10 600	38 461	7 109	44 574
Sirops, sucres caramélisés et autres sucres (t)	101 054	8 964	89 810	33 921	2 650	34 370	134 975	11 614	124 180
Laits et crèmes de lait sucrés (t)	3 862	0	0	684	0	0	4 546	0	0

Sources : Douanes et FranceAgriMer

Importations de sucre sous forme de produits transformés

Produits	UE			PT			Total		
	Cumul Du 1.10.18 Au 30.04.19	avril 2020	Cumul Du 1.10.19 Au 30.04.20	Cumul Du 1.10.18 Au 30.04.19	avril 2020	Cumul Du 1.10.19 Au 30.04.20	Cumul Du 1.10.18 Au 30.04.19	avril 2020	Cumul Du 1.10.19 Au 30.04.20
Yoghourts, préparations à base de lait, glaces de consommation (t)	12 842	2 196	7 079	201	3	41	13 043	2 199	7 120
Confiserie sans cacao (t)	33 824	3 671	34 130	2 166	165	1 831	35 990	3 836	35 961
Produits cacaotés (t)	84 592	9 886	84 703	10 609	1 794	10 560	95 201	11 680	95 263
Préparations alimentaires diverses (t)	81 238	10 489	79 098	8 654	1 385	8 764	89 892	11 874	87 862
Biscuiterie (t)	46 524	6 002	44 547	922	125	975	47 446	6 127	45 522
Boissons non alcoolisées (hl)	20 721	3 439	27 623	4 685	799	4 855	25 406	4 238	32 478
Liqueurs (hl)	1 987	435	2 294	75	10	90	2 062	445	2 384
Total produits "Hors Annexe I"	281 728	36 118	279 474	27 312	4 281	27 116	309 040	40 399	306 590
Fruits à l'état congelé (t)	923	0	0	117	0	0	1 040	0	0
Fruits confits (t)	571	81	689	350	39	328	921	120	1 017
Confitures (t)	17 825	2 801	33 857	343	31	327	18 168	2 832	34 184
Fruits en conserves avec ou sans alcool (t)	6 895	939	6 830	2 792	342	2 256	9 687	1 281	9 086
Jus de fruits (t)	34 380	3 888	30 642	6 712	1 029	6 314	41 092	4 917	36 956
Total "Fruits et Légumes Transformés"	60 594	7 709	72 018	10 314	1 441	9 225	70 908	9 150	81 243
Sirops, sucres caramélisés et autres sucres (t)	19 316	3 057	19 947	1 113	284	1 157	20 429	3 341	21 104
Laits et crèmes de lait sucrés (t)	3 778	0	0	17	0	0	3 795	0	0
Total	365 416	46 884	371 439	38 756	6 006	37 498	404 172	52 890	408 937

Sources : Douanes et FranceAgriMer

Importations de sucre sous forme de produits transformés

Produits	UE			PT			Total		
	Cumul Du 1.10.18 Au 31.05.19	mai 2020	Cumul Du 1.10.19 Au 31.05.20	Cumul Du 1.10.18 Au 31.05.19	mai 2020	Cumul Du 1.10.19 Au 31.05.20	Cumul Du 1.10.18 Au 31.05.19	mai 2020	Cumul Du 1.10.19 Au 31.05.20
Yoghourts, préparations à base de lait, glaces de consommation (t)	15 071	2 169	9 248	211	4	45	15 282	2 173	9 293
Confiserie sans cacao (t)	38 796	3 529	37 659	2 444	150	1 981	41 240	3 679	39 640
Produits cacaotés (t)	95 333	10 178	94 881	11 708	1 121	11 681	107 041	11 299	106 562
Préparations alimentaires diverses (t)	93 775	9 801	88 899	9 934	1 264	10 028	103 709	11 065	98 927
Biscuiterie (t)	53 230	5 701	50 248	1 039	94	1 069	54 269	5 795	51 317
Boissons non alcoolisées (hl)	24 233	3 441	31 064	5 749	781	5 636	29 982	4 222	36 700
Liqueurs (hl)	2 314	232	2 526	93	8	98	2 407	240	2 624
Total produits "Hors Annexe I"	322 752	35 051	314 525	31 178	3 422	30 538	353 930	38 473	345 063
Fruits à l'état congelé (t)	923	0	0	117	0	0	1 040	0	0
Fruits confits (t)	648	85	774	422	41	369	1 070	126	1 143
Confitures (t)	20 522	2 475	36 332	370	93	420	20 892	2 568	36 752
Fruits en conserves avec ou sans alcool (t)	7 938	824	7 654	3 162	305	2 561	11 100	1 129	10 215
Jus de fruits (t)	39 456	3 716	34 358	7 736	858	7 172	47 192	4 574	41 530
Total "Fruits et Légumes Transformés"	69 487	7 100	79 118	11 807	1 297	10 522	81 294	8 397	89 640
Sirops, sucres caramélisés et autres sucres (t)	22 447	2 519	22 466	1 253	138	1 295	23 700	2 657	23 761
Laits et crèmes de lait sucrés (t)	3 778	0	0	17	0	0	3 795	0	0
Total	418 464	44 670	416 109	44 255	4 857	42 355	462 719	49 527	458 464

Sources : Douanes et FranceAgriMer

Exportations de sucre sous forme de produits transformés

Produits	UE			PT			Total		
	Cumul Du 1.10.18 Au 30.04.19	avril 2020	Cumul Du 1.10.19 Au 30.04.20	Cumul Du 1.10.18 Au 30.04.19	avril 2020	Cumul Du 1.10.19 Au 30.04.20	Cumul Du 1.10.18 Au 30.04.19	avril 2020	Cumul Du 1.10.19 Au 30.04.20
Yoghourts, préparations à base de lait, glaces de consommation (t)	23 660	1 794	9 217	5 752	879	4 311	29 412	2 673	13 528
Confiserie sans cacao (t)	12 339	1 115	11 123	4 032	452	3 884	16 371	1 567	15 007
Produits cacaotés (t)	54 125	6 576	51 728	8 571	575	7 213	62 696	7 151	58 941
Préparations alimentaires diverses (t)	98 039	11 668	96 915	62 791	8488	53 710	160 830	20 156	150 625
Biscuiterie (t)	12 539	1 418	12 022	3 673	420	3 330	16 212	1 838	15 352
Boissons non alcoolisées (hl)	37 005	4 924	35 255	11 189	1196	10 722	48 194	6 120	45 977
Liqueurs (hl)	2 007	182	1 891	2 788	233	2 459	4 795	415	4 350
Total produits "Hors Annexe I"	239 714	27 677	218 151	98 796	12 243	85 629	338 510	39 920	303 780
Fruits à l'état congelé (t)	48	0	0	49	0	0	97	0	0
Fruits confits (t)	366	29	242	91	8	81	457	37	323
Confitures (t)	13 082	1 777	14 743	9 803	1959	10 119	22 885	3 736	24 862
Fruits en conserves avec ou sans alcool (t)	1 675	199	1 739	381	37	352	2 056	236	2 091
Jus de fruits (t)	3 639	553	3 851	737	131	879	4 376	684	4 730
Total "Fruits et Légumes Transformés"	18 810	2 558	20 575	11 061	2 135	11 431	29 871	4 693	32 006
Sirops, sucres caramélisés et autres sucres (t)	46 044	5 764	42 841	14 612	2330	15 584	60 656	8 094	58 425
Laits et crèmes de lait sucrés (t)	1 461	0	0	264	0	0	1 725	0	0
Total	306 029	35 999	281 567	124 733	16 708	112 644	430 762	52 707	394 211

Sources : Douanes et FranceAgriMer

Exportations de sucre sous forme de produits transformés

Produits	UE			PT			Total		
	Cumul Du 1.10.18 Au 31.05.19	mai 2020	Cumul Du 1.10.19 Au 31.05.20	Cumul Du 1.10.18 Au 31.05.19	mai 2020	Cumul Du 1.10.19 Au 31.05.20	Cumul Du 1.10.18 Au 31.05.19	mai 2020	Cumul Du 1.10.19 Au 31.05.20
Yoghourts, préparations à base de lait, glaces de consommation (t)	26 550	2 312	11 529	6 631	603	4 914	33 181	2 915	16 443
Confiserie sans cacao (t)	13 958	1 050	12 173	4 590	276	4 160	18 548	1 326	16 333
Produits cacaotés (t)	59 288	7 052	58 780	9 341	729	7 942	68 629	7 781	66 722
Préparations alimentaires diverses (t)	112 423	10 989	107 904	73 836	8164	61 874	186 259	19 153	169 778
Biscuiterie (t)	14 144	1 287	13 309	4 207	382	3 712	18 351	1 669	17 021
Boissons non alcoolisées (hl)	44 575	5 184	40 439	13 130	906	11 628	57 705	6 090	52 067
Liqueurs (hl)	2 371	249	2 140	3 122	233	2 692	5 493	482	4 832
Total produits "Hors Annexe I"	273 309	28 123	246 274	114 857	11 293	96 922	388 166	39 416	343 196
Fruits à l'état congelé (t)	48	0	0	49	0	0	97	0	0
Fruits confits (t)	421	25	267	96	6	87	517	31	354
Confitures (t)	15 018	1 278	16 021	11 453	1742	11 861	26 471	3 020	27 882
Fruits en conserves avec ou sans alcool (t)	1 925	206	1 945	438	29	381	2 363	235	2 326
Jus de fruits (t)	4 237	738	4 589	834	114	993	5 071	852	5 582
Total "Fruits et Légumes Transformés"	21 649	2 247	22 822	12 870	1 891	13 322	34 519	4 138	36 144
Sirops, sucres caramélisés et autres sucres (t)	53 294	5 036	47 877	17 098	1298	16 882	70 392	6 334	64 759
Laits et crèmes de lait sucrés (t)	1 461	0	0	264	0	0	1 725	0	0
Total	349 713	35 406	316 973	145 089	14 482	127 126	494 802	49 888	444 099

Sources : Douanes et FranceAgriMer

Solde des échanges de sucre sous forme de produits transformés
(évaluation)

Produits	UE			PT			Total		
	Cumul Du 1.10.18 Au 30.04.19	avril 2020	Cumul Du 1.10.19 Au 30.04.20	Cumul Du 1.10.18 Au 30.04.19	avril 2020	Cumul Du 1.10.19 Au 30.04.20	Cumul Du 1.10.18 Au 30.04.19	avril 2020	Cumul Du 1.10.19 Au 30.04.20
Yoghourts, préparations à base de lait, glaces de consommation (t)	10 818	-402	2 138	5 551	876	4 270	16 369	474	6 408
Confiserie sans cacao (t)	-21 485	-2 556	-23 007	1 866	287	2 053	-19 619	-2 269	-20 954
Produits cacaoés (t)	-30 467	-3 310	-32 975	-2 038	-1 219	-3 347	-32 505	-4 529	-36 322
Préparations alimentaires diverses (t)	16 801	1 179	17 817	54 137	7 103	44 946	70 938	8 282	62 763
Biscuiterie (t)	-33 985	-4 584	-32 525	2 751	295	2 355	-31 234	-4 289	-30 170
Boissons non alcoolisées (hl)	16 284	1 485	7 632	6 504	397	5 867	22 788	1 882	13 499
Liqueurs (hl)	20	-253	-403	2 713	223	2 369	2 733	-30	1 966
Total produits "Hors Annexe I"	-42 014	-8 441	-61 323	71 484	7 962	58 513	29 470	-479	-2 810
Fruits à l'état congelé (t)	-875	0	0	-68	0	0	-943	0	0
Fruits confits (t)	-205	-52	-447	-259	-31	-247	-464	-83	-694
Confitures (t)	-4 743	-1 024	-19 114	9 460	1 928	9 792	4 717	904	-9 322
Fruits en conserves avec ou sans alcool (t)	-5 220	-740	-5 091	-2 411	-305	-1 904	-7 631	-1 045	-6 995
Jus de fruits (t)	-30 741	-3 335	-26 791	-5 975	-898	-5 435	-36 716	-4 233	-32 226
Total "Fruits et Légumes Transformés"	-41 784	-5 151	-51 443	747	694	2 206	-41 037	-4 457	-49 237
Sirops, sucres caramélisés et autres sucres (t)	26 728	2 707	22 894	13 499	2 046	14 427	40 227	4 753	37 321
Laits et crèmes de lait sucrés (t)	-2 317	0	0	247	0	0	-2 070	0	0
Total	-59 387	-10 885	-89 872	85 977	10 702	75 146	26 590	-183	-14 726

Sources : Douanes et FranceAgriMer

Solde des échanges de sucre sous forme de produits transformés
(évaluation)

Produits	UE			PT			Total		
	Cumul Du 1.10.18 Au 31.05.19	mai 2020	Cumul Du 1.10.19 Au 31.05.20	Cumul Du 1.10.18 Au 31.05.19	mai 2020	Cumul Du 1.10.19 Au 31.05.20	Cumul Du 1.10.18 Au 31.05.19	mai 2020	Cumul Du 1.10.19 Au 31.05.20
Yoghourts, préparations à base de lait, glaces de consommation (t)	11 479	143	2 281	6 420	599	4 869	17 899	742	7 150
Confiserie sans cacao (t)	-24 838	-2 479	-25 486	2 146	126	2 179	-22 692	-2 353	-23 307
Produits cacaoés (t)	-36 045	-3 126	-36 101	-2 367	-392	-3 739	-38 412	-3 518	-39 840
Préparations alimentaires diverses (t)	18 648	1 188	19 005	63 902	6 900	51 846	82 550	8 088	70 851
Biscuiterie (t)	-39 086	-4 414	-36 939	3 168	288	2 643	-35 918	-4 126	-34 296
Boissons non alcoolisées (hl)	20 342	1 743	9 375	7 381	125	5 992	27 723	1 868	15 367
Liqueurs (hl)	57	17	-386	3 029	225	2 594	3 086	242	2 208
Total produits "Hors Annexe I"	-49 443	-6 928	-68 251	83 679	7 871	66 384	34 236	943	-1 867
Fruits à l'état congelé (t)	-875	0	0	-68	0	0	-943	0	0
Fruits confits (t)	-227	-60	-507	-326	-35	-282	-553	-95	-789
Confitures (t)	-5 504	-1 197	-20 311	11 083	1 649	11 441	5 579	452	-8 870
Fruits en conserves avec ou sans alcool (t)	-6 013	-618	-5 709	-2 724	-276	-2 180	-8 737	-894	-7 889
Jus de fruits (t)	-35 219	-2 978	-29 769	-6 902	-744	-6 179	-42 121	-3 722	-35 948
Total "Fruits et Légumes Transformés"	-47 838	-4 853	-56 296	1 063	594	2 800	-46 775	-4 259	-53 496
Sirops, sucres caramélisés et autres sucres (t)	30 847	2 517	25 411	15 845	1 160	15 587	46 692	3 677	40 998
Laits et crèmes de lait sucrés (t)	-2 317	0	0	247	0	0	-2 070	0	0
Total	-68 751	-9 264	-99 136	100 834	9 625	84 771	32 083	361	-14 365

Sources : Douanes et FranceAgriMer

VII – Les échanges français de mélasses

Bilan des échanges extérieurs français de mélasses

(en tonnes)

	IMPORTATIONS			EXPORTATIONS		
	UE	PAYS TIERS	TOTAL	UE	PAYS TIERS	TOTAL
Campagne 2006/07						
<i>Total du 1/07 au 30/09</i>	154 069	244 924	398 993	21 090	4 419	25 509
Campagne 2007/08						
<i>Total du 1/10 au 30/09</i>	123 454	350 261	473 715	23 230	25	23 255
Campagne 2008/09						
<i>Total du 1/10 au 30/09</i>	110 829	206 629	317 458	36 334	4	36 338
Campagne 2009/10						
<i>Total du 1/10 au 30/09</i>	125 888	160 137	286 025	25 284	4	25 288
Campagne 2010/11						
<i>Total du 1/10 au 30/09</i>	141 289	159 968	301 257	16 725	2 385	19 110
Campagne 2011/12						
<i>Total du 1/10 au 30/09</i>	152 601	171 207	323 808	3 743	18	3 761
Campagne 2012/13						
<i>Total du 1/10 au 30/09</i>	164 722	162 118	326 840	20 925	4	20 929
Campagne 2013/14						
<i>Total du 1/10 au 30/09</i>	135 682	149 159	284 841	21 624	0	21 624
Campagne 2014/15						
<i>Total du 1/10 au 30/09</i>	131 790	131 684	263 474	34 028	13 028	47 056
Campagne 2015/16						
<i>Total du 1/10 au 30/09</i>	116 379	116 565	232 944	56 097	5 555	61 652
Campagne 2016/17						
<i>Total du 1/10 au 30/09</i>	114 796	149 536	264 332	27 142	2 188	29 330
Campagne 2017/18						
<i>Total du 1/10 au 30/09</i>	137 983	108 915	246 898	60 929	32	60 961
Campagne 2018/19						
- octobre 2018	13 037	7 922	20 959	1 961	0	15 101
- novembre "	19 803	21 078	40 881	15 676	14	2 282
- décembre "	17 604	8 618	26 222	3 985	1	1 698
- janvier 2019	9 871	13 292	23 163	1 415	0	5 499
- février "	11 404	23 207	34 611	84	1	1 822
- mars "	9 676	6 098	15 774	71	0	1 686
- avril "	7 255	17 359	24 614	1 054	2	18 637
- mai "	7 483	12 580	20 063	1 236	1	9 137
- juin "	7 318	7 572	14 890	995	0	1 967
- juillet "	9 043	19 537	28 580	11 112	0	8 683
- août "	7 418	7 446	14 864	10 783	0	4 850
- septembre "	6 438	12 298	18 736	12 557	0	24 047
Total	126 350	157 007	283 357	60 929	19	95 409
Campagne 2019/20						
- octobre 2019	9 346	9 181	18 527	15 032	0	15 032
- novembre "	19 862	2 871	22 733	5 617	0	5 617
- décembre "	14 887	1 873	16 760	1 825	15	1 840
- janvier 2020	11 050	14 721	25 771	1 623	638	2 261
- février "	5 921	1 839	7 760	822	6	828
- mars "	6 429	6 827	13 256	11 240	0	11 240
- avril "	7 615	17 608	25 223	484	0	484
- mai "	5 333	24 758	30 091	632	0	632
Total	80 443	79 678	160 121	37 275	659	37 934

Importations françaises de mélasses en provenance des pays de l'UE (1)

	ALL	AUT	DK	ESP	FIN	HON	ITA	LIT	PB	POL	POR	ROU	RU	UEBL	TOTAL (2)
(en tonnes)															
Campagne 2008/09															
Total du 01.10.08 au 30.09.09	89 864	-	-	732	-	-	105	-	2 606	-	5	16	226	26 425	119 994
Campagne 2009/10															
Total du 01.10.09 au 30.09.10	108 532	-	-	498	-	-	122	-	29 794	-	-	-	71	6 968	145 985
Campagne 2010/11															
Total du 01.10.10 au 30.09.11	84 085	-	11	368	-	-	240	-	32 796	3 300	-	-	9 740	10 749	141 289
Campagne 2011/12															
Total du 01.10.11 au 30.09.12	101 671	-	24	320	-	-	178	-	36 190	3 053	-	-	235	10 930	152 601
Campagne 2012/13															
Total du 01.10.12 au 30.09.13	84 419	-	-	626	-	-	218	-	61 261	-	-	-	159	18 039	164 722
Campagne 2013/14															
Total du 01.10.13 au 30.09.14	68 217	51	-	1 527	-	-	518	-	50 718	2	-	-	86	14 563	135 682
Campagne 2014/15															
Total du 01.10.14 au 30.09.15	65 688	-	2 466	4 791	-	-	229	2	43 571	26	51	-	468	14 498	131 790
Campagne 2015/16															
Total du 01.10.15 au 30.09.16	61 217	-	-	2 234	-	-	240	-	39 011	1 100	7	-	421	12 149	116 379
Campagne 2016/17															
Total du 01.10.16 au 30.09.17	70 748	-	169	976	-	-	596	-	15 123	8 910	9	-	335	17 930	114 796
Campagne 2017/18															
Total du 01.10.17 au 30.09.18	90 524	-	1 389	273	-	-	664	-	31 742	5 878	11	-	96	6 849	137 426
Campagne 2018/19															
- octobre 2018	10 725	-	122	16	-	-	106	-	293	9	1	-	6	1 759	13 037
- novembre "	8 556	-	146	26	-	-	16	-	10 432	-	3	-	4	620	19 803
- décembre "	8 653	-	74	34	-	-	14	-	4 669	6	5	-	1	4 148	17 604
- janvier 2019	7 438	-	-	192	-	-	16	-	1 033	-	-	-	22	1 170	9 871
- février "	7 182	-	98	141	-	-	16	-	412	-	1	-	3	3 551	11 404
- mars "	7 319	-	72	186	-	-	16	-	1 644	14	-	-	1	424	9 676
- avril "	5 696	-	145	104	-	-	16	-	309	17	-	-	9	586	6 882
- mai "	5 379	-	-	126	-	-	16	-	1 936	-	1	-	-	25	7 483
- juin "	3 413	-	-	128	-	-	17	-	3 005	-	6	-	-	749	7 318
- juillet "	4 747	-	73	65	-	-	24	-	3 702	-	-	-	23	409	9 043
- août "	4 353	-	49	101	-	-	26	-	1 674	15	-	-	-	986	7 204
- septembre "	4 072	-	48	43	-	-	1	-	600	-	-	-	-	1 674	6 438
Total du 01.10.18 au 30.09.19	77 533	-	827	1 162	-	-	284	-	29 709	61	17	-	69	16 101	125 763
Campagne 2019/20															
- octobre 2019	7 716	-	146	72	28	-	35	-	755	-	7	-	48	539	9 346
- novembre "	10 910	-	74	128	28	-	1	-	8 231	-	-	-	2	488	19 862
- décembre "	10 762	-	-	97	44	-	33	-	3 701	-	2	-	-	248	14 887
- janvier 2020	8 494	-	48	151	30	-	17	-	1 768	-	2	-	2	538	11 050
- février "	4 905	-	72	105	-	-	17	-	591	15	1	-	-	215	5 921
- mars "	5 964	-	48	118	-	-	2	-	1	-	-	-	-	293	6 426
- avril "	7 338	-	73	103	-	22	1	-	3	26	-	-	6	42	7 614
- mai "	4 940	-	49	216	-	-	16	-	3	14	-	-	-	94	5 332
Total du 01.10.19 au 31.05.20	61 029	-	510	990	130	22	122	-	15 053	55	12	-	58	2 457	80 438

(1) Seuls sont indiqués les Etats membres en provenance desquels des mélasses ont été importées depuis 2008/09.

(2) Total des pays adhérents à l'UE au cours de la période considérée.

Source : Douanes

Exportations françaises de mélasses à destination des pays de l'UE (1)

(en tonnes)

	ALL	AUT	BUL	CHY	DK	ESP	EST	FIN	IRL	ITA	LIT	PB	POL	POR	ROU	RU	SLQ	UEBL	Total (2)
Campagne 2008/09																			
Total du 01.10.08 au 30.09.09	1	-	6	8	395	276	-	-	-	21	-	14	5 445	-	-	1	-	30 158	36 334
Campagne 2009/10																			
Total du 01.10.09 au 30.09.10	2	-	-	-	424	255	-	-	-	2	-	106	-	-	-	1	-	24 485	25 284
Campagne 2010/11																			
Total du 01.10.10 au 30.09.11	635	-	1	-	451	50	-	3	-	845	-	93	-	-	13	-	-	14 630	16 725
Campagne 2011/12																			
Total du 01.10.11 au 30.09.12	542	-	-	-	326	123	-	3	-	2	-	36	295	1	-	4	1	2 410	3 743
Campagne 2012/13																			
Total du 01.10.12 au 30.09.13	119	-	2	-	455	67	-	12	-	9	-	52	-	1	31	-	1	19 664	20 925
Campagne 2013/14																			
Total du 01.10.13 au 30.09.14	541	-	2	-	500	70	-	10	-	69	-	77	-	1	2	71	2	20 279	21 624
Campagne 2014/15																			
Total du 01.10.14 au 30.09.15	585	1	-	-	526	107	-	4	-	14	-	8 316	-	2	28	-	1	24 442	34 026
Campagne 2015/16																			
Total du 01.10.15 au 30.09.16	707	-	-	-	665	124	-	12	-	23	1	9 563	-	1	-	-	1	44 996	56 097
Campagne 2016/17																			
Total du 01.10.16 au 30.09.17	636	3	-	-	614	63	1	21	-	6	-	10 098	-	1	-	-	1	15 695	27 140
Campagne 2017/18																			
Total du 01.10.17 au 30.09.18	586	-	-	-	615	10 254	3	12	-	2	-	10 085	-	2	12	22 474	-	16 883	60 929
Campagne 2018/19																			
- octobre 2018	2 099	-	-	-	49	9 400	-	-	-	-	-	14	-	-	4	3 089	-	446	15 102
- novembre "	2 123	-	-	-	74	37	1	1	-	-	-	2	-	1	5	-	-	24	2 268
- décembre "	1 628	-	-	-	24	-	-	-	-	1	-	20	-	-	-	-	-	24	1 697
- janvier 2019	2 246	-	-	-	49	-	-	-	-	-	-	16	-	-	1	3 156	7	24	5 499
- février "	1 752	-	-	-	50	13	-	3	-	1	-	-	-	1	1	-	-	-	1 821
- mars "	1 591	-	-	-	49	-	1	2	-	-	-	15	-	-	1	-	-	27	1 686
- avril "	1 573	-	-	-	2	17 026	-	-	-	-	-	-	-	-	-	-	-	34	18 635
- mai "	2 291	-	-	-	73	12	-	2	-	-	-	6 719	-	-	-	-	-	39	9 136
- juin "	1 865	-	-	-	50	-	-	-	-	-	-	14	-	-	-	-	-	38	1 967
- juillet "	2 353	-	-	-	49	13	-	1	6 240	-	-	1	-	-	-	-	-	25	8 682
- août "	1 683	-	-	-	47	-	-	2	-	-	-	14	2	1	-	3 075	-	26	4 850
- septembre "	505	-	-	-	50	20 388	-	3	-	-	-	-	-	-	-	3 076	-	25	24 047
Total du 01.10.18 au 30.09.19	21 709	-	-	-	566	46 889	2	14	6 240	2	-	6 815	2	3	12	12 396	7	732	95 390
Campagne 2019/20																			
- octobre 2019	729	-	-	-	75	-	-	1	-	1	-	8 000	-	-	-	6 202	-	24	15 032
- novembre "	2 408	-	-	-	74	12	-	-	1	1	-	14	-	-	7	3 076	-	25	5 617
- décembre "	1 748	-	-	-	49	-	-	3	-	1	-	-	-	-	-	-	-	24	1 825
- janvier 2020	2 054	-	-	-	51	24	-	1	-	-	-	28	-	-	-	-	-	24	2 182
- février "	760	-	-	-	25	13	-	3	-	-	-	-	-	-	-	-	8	13	822
- mars "	-	-	-	-	74	11 142	-	-	-	-	-	24	-	-	-	-	-	-	11 240
- avril "	470	-	-	-	-	14	-	-	-	-	-	-	-	-	-	-	-	-	484
- mai "	559	-	-	-	48	24	-	-	-	-	-	-	-	-	-	-	-	-	631
Total du 01.10.19 au 31.05.20	8 728	-	-	-	396	11 229	-	8	-	3	-	8 066	-	-	7	9 278	8	110	37 833

(1) Seuls sont indiqués les Etats membres en provenance desquels des mélasses ont été importées depuis 2008/09.

(2) Total des pays adhérents à l'UE au cours de la période considérée.

Source : Douanes

VIII – Alcool Éthylique

Faits et chiffres

Juillet / Août 2020

Union européenne

Le Royaume-Uni s'est séparé de l'Union Européenne le 31 janvier 2020. Afin de permettre une comparaison avec la campagne précédente, les chiffres qui sont repris depuis le mois de février intègrent l'UE 27+RU.

Importations : Forte progression

Selon les statistiques FO Licht, entre le mois de mars et mai, 460 mlns de litres ont été importés dans l'UE 27, contre 230 millions, pour la même période de l'année précédente.

Si l'on ajoute celles du Royaume-Uni, les importations sont à 490 mlns de litres, contre 260 mlns en 2019.

Les principaux partenaires de l'Europe lors de ces trois derniers mois sont les Etats-Unis, avec près de 117 mlns de litres, contre 40 mlns en 2019, devant le Pakistan, avec 62 mlns de litres (56 mlns), le Royaume-Uni, avec 61 mlns de litres (23 mlns), la Russie avec 30 mlns de litres (23 mlns).

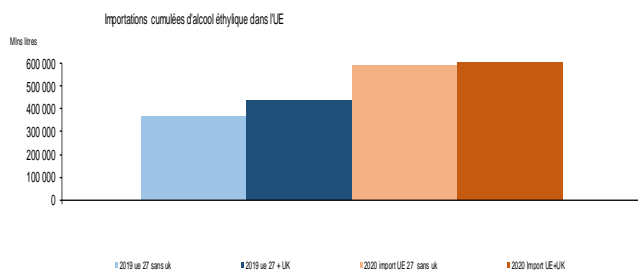

A noter également des importations, en provenance du Brésil et du Canada, d'un volume de 28 mlns de litres chacun (aucune importation l'année dernière).

Depuis le début de l'année, l'Union européenne a importé près de 600 mlns de litres, contre moins de 400 mlns de litres lors des cinq premiers mois de 2019.

Importations d'alcool éthylique non dénaturé dans l'UE par pays d'origine

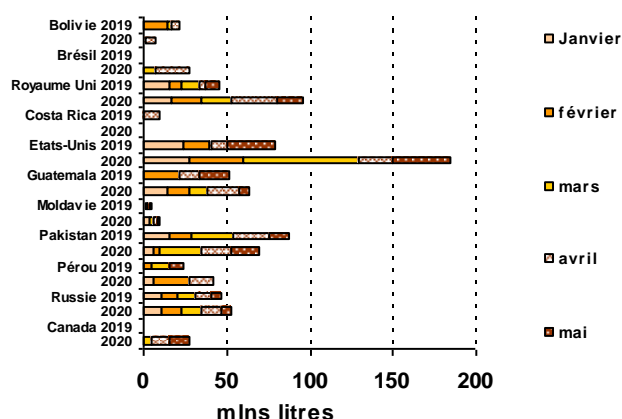

Les principaux partenaires sont les USA avec 173 mlns de litres, contre 80 mlns en 2019, le Royaume-Uni avec 96 mlns, contre 44, le Pakistan avec 72 mlns, contre 85 mlns, le Guatemala (65/52), la Russie (53/43) et le Pérou (42/24).

Il faut noter également un retour des importations en provenance du Brésil et du Canada, avec respectivement 36 et 27 mlns de litres, ainsi que des baisses conséquentes des importations en provenance de la Bolivie, de 22 à 7 mlns de litres et du Costa Rica, avec aucune importation constatée, contre 10 mlns de litres à la même date l'année dernière.

Exportations en retrait

Les exportations pour les mois de mars, avril et mai 2020 s'élèvent à un peu moins de 170 mlns de litres.

Les exportations vers le Royaume-Uni continuent de baisser d'une année sur l'autre, passant de 110 mlns de litres, de mars à mai 2019, à environ 84 mlns pour la même période en 2020.

Le Royaume-Uni reste tout de même le principal destinataire de l'éthanol européen, devant la Suisse, avec 26 mlns de litres, contre 10 mlns de litres sur la même période de l'année dernière et, la Turquie (12/11 mlns). Les USA arrivent ensuite en légère baisse par rapport à 2019, avec 5 mlns de litres, contre 6 mlns en 2019, devant la Norvège (3,5 mlns de litres).

Il faut noter également une forte progression des exportations vers les pays divers, passant de 18 mlns de litres à 29 mlns de litres.

S'agissant des mélanges (éthanol), ils accusent une forte baisse, passant de 28 mlns de litres, entre mars et mai 2019 à 18 mlns pour la même période en 2020.

Depuis le début de l'année, 296 mlns de litres ont été exportés, dont près de 150 mlns de litres vers le Royaume-Uni. Suivent ensuite les destinations de la Suisse, avec 40 mlns de litres contre 33 mlns en 2019), la Turquie avec 20 mlns de litres (15), puis les USA, avec 8,5 mlns de litres, en légère baisse par rapport aux 10 mlns de 2019 et la Norvège (6/5 mlns).

Commerce entre l'Union Européenne et le Royaume-Uni

L'UE exporte davantage d'éthanol vers le Royaume-Uni que l'inverse. Pour les cinq premiers mois de l'année 2020, les exportations européennes atteignent 149 mlns de litres, contre 98 mlns de litres d'éthanol importé par le Royaume-Uni en provenance de l'UE.

Toutefois, les exportations du Royaume-Uni vers l'Union européenne ont augmenté de 30 % alors que, les exportations de l'UE vers le Royaume-Uni ont baissé de 25 %. (FO LICHT du 19 mai et du 3 juin 2020)

Etats-Unis

La crise sanitaire COVID-19 fait baisser les statistiques du commerce extérieur

Depuis le début de l'année, après avoir accusé une baisse de 33% au mois d'avril, les exportations de mai ont atteint leur plus bas niveau depuis près de 4 ans.

Les exportations pour avril et mai s'élèvent à 650 mlns de litres, contre près de 900 mlns de litres pour la même période l'année dernière.

Les principaux partenaires des Etats-Unis sont l'Inde, avec 116 mlns de litres, devant le Canada et le Brésil, avec 96 mlns de litres chacun, puis le Mexique (91 mlns), l'Union européenne (49 mlns) et la Corée du Sud (47 mlns).

Depuis le début de l'année, les exportations ont augmenté de 4%, avec 2,5 milliards de litres.

Les principales destinations depuis le début de l'année sont le Brésil, avec près de 670 mlns de litres, contre 726 en 2019. Suivent l'Inde, avec 421 mlns de litres, contre 356 mlns en 2019, le Canada, avec un peu plus de 400 mlns de litres, contre 431 mlns en 2019 et la Corée du Sud, avec 199 mlns de litres, contre moins de 120 mlns de litres en 2019.

Les expéditions vers l'Union européenne sont en forte progression, avec 169 mlns de litres, contre 81 mlns de litres en 2019. Suivent ensuite d'autres pays américains, la Colombie (126 mlns de litres), le Mexique (128 mlns de litres et le Pérou (60 mlns de litres). (FO LICHT du 6 juillet 2020)

Importations: Ralentissement

Alors que les importations avaient augmenté depuis le début de l'année, au mois d'avril, elles ont atteint leur plus bas niveau depuis les trois derniers mois, avec 41 mlns de litres, soit une baisse de plus de 50%, par rapport à avril 2019.

Les importations du mois de mai sont légèrement supérieures, avec près de 45 mlns de litres, ce qui représente une hausse de 16%, par rapport à mai 2019.

Depuis le début de l'année, un peu moins de 350 mlns de litres ont été importés, soit une baisse de 4%. Il s'agit de leur plus bas niveau depuis 3 ans.

Le principal fournisseur reste le Brésil, avec plus de 280 mlns de litres, contre 300 mlns l'année précédente.

Ces importations relèvent principalement de la faiblesse temporaire du real, face au dollar, mais également de la progression des importations de la Californie, qui préfère l'éthanol issu de la canne à sucre à celui de issu du maïs.

Loin derrière arrivent les importations en provenance du Canada, avec un peu plus de 30 mlns de litres, celles du Guatemala, avec 16 mlns et de l'Afrique du Sud, avec 8 mlns de litres.

Les importations en provenance de l'Europe seraient de 2,2 mlns de litres, contre 2 mlns l'année dernière.

Exportations : Progression

Les exportations nettes ont augmenté de 5% d'une année sur l'autre, avec près de 2,2 milliards de litres. Les

exportations vers le Brésil passent de 380 à 420 mlns de litres. (FO LICHT du 6 juillet)

Brésil

Production

La récolte de cannes du mois de juin était légèrement inférieure à celle de l'année précédente, 84,67 Mt contre 89,18 Mt, alors que celle du mois de juillet dépasse celle de juillet 2019 de près de 10%, passant de 90,91 Mt à 97,02 Mt. Sur les deux derniers mois, plus de 180 Mt ont été récoltées, contre 175 Mt en 2019/20.

Un temps sec et de meilleures conditions de récolte, des prix du sucre plus rémunérateurs, une baisse de la demande intérieure d'éthanol et une meilleure qualité de la canne à sucre récoltée ont conduit les usines à décider d'augmenter l'offre de sucre lors de cette campagne.

La production de sucre a donc fortement augmenté sur ces deux derniers mois passant de 8,5 Mt lors des mois de juin - juillet 2019 et 11,7 Mt en juin - juillet 2020, alors que la production d'éthanol a baissé de plus de 10%, passant de 9,4 milliards de litres en 2019 à 8,31 milliards de litres en 2020.

Production bi-mensuelle d'éthanol
(en millions de litres)

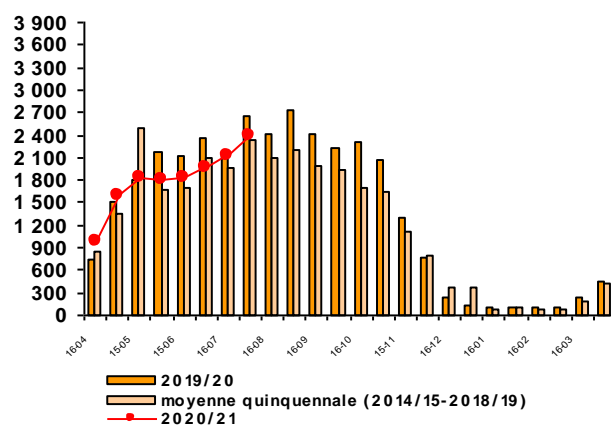

Production cumulée au 1^{er} août 2020			
	2019/20	2020/21	Différence en %
Canne (Mt)	308.9	326.4	+ 5,66 %
Alcool déshydraté (mlns litres)	4 794	4 234	- 11,68 %
Alcool hydraté (mlns litres)	10 755	10 289	- 4,34 %
Total alcool (mln litres)	15 550	14 523	- 6,60 %
Dont éthanol de maïs	386	710	+ 73 %
% de cannes utilisées pour l'éthanol	64,75 %	53,10	

millions de litres pour 2020, soit une hausse de près de 100% par rapport à l'année dernière.

Depuis le début de la campagne 326 Mt de cannes ont été broyées, contre 309 Mt lors de la campagne précédente, pour une production de 19,7 Mt de sucre (13,4 Mt à la même époque l'année dernière), soit une hausse de près de 50%. La production d'éthanol est en baisse passant de 15,6 milliards de litres à 14,5 mlns, soit une baisse de 6,60% par rapport à l'année dernière.

De ces 14,5 milliards de litres, environ 70% représentent de l'alcool hydraté (10,3 milliards de litres pour la campagne 2020/21, contre 10,8 milliards de litres en 2019/20), et 4,2 milliards de litres de l'éthanol déshydraté (4,8 milliards en 2019/20).

Le pourcentage de cannes attribuées à l'éthanol est descendu de près de 65 % en 2019/20 à un peu plus de 53 % cette campagne, pour 49 litres d'éthanol par tonne de cannes en 2019, contre seulement 42 litres en 2020. (*Unica juillet 2020*)

Ventes d'éthanol : La baisse se poursuit

Si les ventes d'éthanol pour les mois de mai et de juin sont supérieures à celles d'avril, elles restent inférieures à celles de la campagne précédente.

Les ventes d'éthanol sur le marché intérieur du Centre/sud, pour le mois de mai sont à 2,04 milliards de litres, contre 2,89 milliards en mai 2019, soit une baisse d'environ 30 % d'une année sur l'autre. Les ventes d'éthanol hydraté représentent 1,45 milliards de litres, contre 0,59 milliards de litres d'éthanol anhydre (2,08 et 0,81 milliards respectivement, lors de la campagne précédente).

Pour le mois de juin, la différence est un peu moins importante, avec une baisse de 16%, par rapport à l'année précédente. Les ventes s'élèvent à 2,13 milliards de litres, contre 2,52 en 2019. Les ventes d'éthanol hydraté ont baissé de 20% d'une année sur l'autre, passant de 1,83 milliards de litres à 1,47 milliards alors que, celles de l'éthanol anhydre ne perdent que 5% avec 664 mlns de litres en juin 2020, contre 697 mlns l'année précédente.

Depuis le début de la campagne, 5,9 milliards de litres ont été vendus sur le marché intérieur, contre 7,89 milliards pour la même période en 2019, soit une hausse de 25%.

Les ventes d'éthanol hydraté baissent de 28%, passant de 5,75 milliards de litres à 4,13, tandis que, les ventes d'alcool anhydre diminuent de 17% (1,75 milliards en 2020, contre 2,12 en 2019). (*Unica juillet 2020*)

Importations : toujours en baisse

Les importations brésiliennes d'éthanol sont de plus en plus faibles.

En juin, elles ont diminué de 30%, par rapport au mois précédent, avec un peu moins de 27 mlns de litres, contre 86 mlns en juin 2019.

Elles baissent à nouveau en juillet pour n'atteindre que 20 mlns de litres, contre 96 mlns l'année précédente, soit un niveau que l'on n'avait plus vu depuis près de deux ans.

Les principaux partenaires du Brésil sont les Etats-Unis qui ont exporté 34 mlns de litres vers le Brésil, le reste provenant du Paraguay.

Depuis le début de l'année, 235 mlns de litres ont été importés, soit leur plus bas niveau depuis 4 ans, bien loin des 600 mlns de litres importés lors des quatre premiers mois de la campagne 2019/20.

Les importations en provenance des Etats-Unis sont d'environ 200 mlns de litres, contre 540 mlns à la même époque l'année dernière. Le reste vient du Paraguay, avec près de 31 mlns de litres (60 mlns en 2019).

(*FO LICHT du 20 août 2020*)

Exportations : elles profitent de la faiblesse du real

Depuis le début de la campagne, les exportations sont soutenues par le niveau du réal très bas, face au dollar.

Les exportations du mois de juin ont pratiquement doublé, par rapport à celles du mois de mai, atteignant leur plus haut niveau depuis 10 mois, avec plus de 300 mlns de litres, contre 177 mlns en juin 2019.

Elles continuent leur progression en juillet, avec 323 mlns de litres (215 en juillet 2019).

Durant ces deux mois, la destination des Etats-Unis a totalisé près de 300 mlns de litres (274 mlns en juin - juillet 2019). Suivent ensuite les destinations de la Corée du Sud, avec 174 mlns de litres (74 mlns l'année dernière) et l'UE avec 25 mlns de litres.

Depuis le début de la campagne, 875 mlns de litres ont été exportés (550 mlns en 2019). Les Etats-Unis redeviennent le principal partenaire du Brésil, avec 365 mlns de litres (380 mlns de litres en 2019), devant la Corée du Sud, avec 290 mlns (85 mlns en 2019).

Il faut noter également une forte augmentation des exportations vers l'Europe, avec 35 mlns de litres, contre seulement 5 mlns de litres l'année dernière à la même époque.

Le Mexique fait partie des nouveaux destinataires, avec 31 mlns de litres, alors que, ce pays n'avait rien importé du Brésil l'année précédente. (*FO LICHT du 20 août 2020*)

EVOLUTION COMPAREE DES COURS DU SUCRE, DE L'ETHANOL (au Brésil) ET DU PETROLE DEPUIS 2000

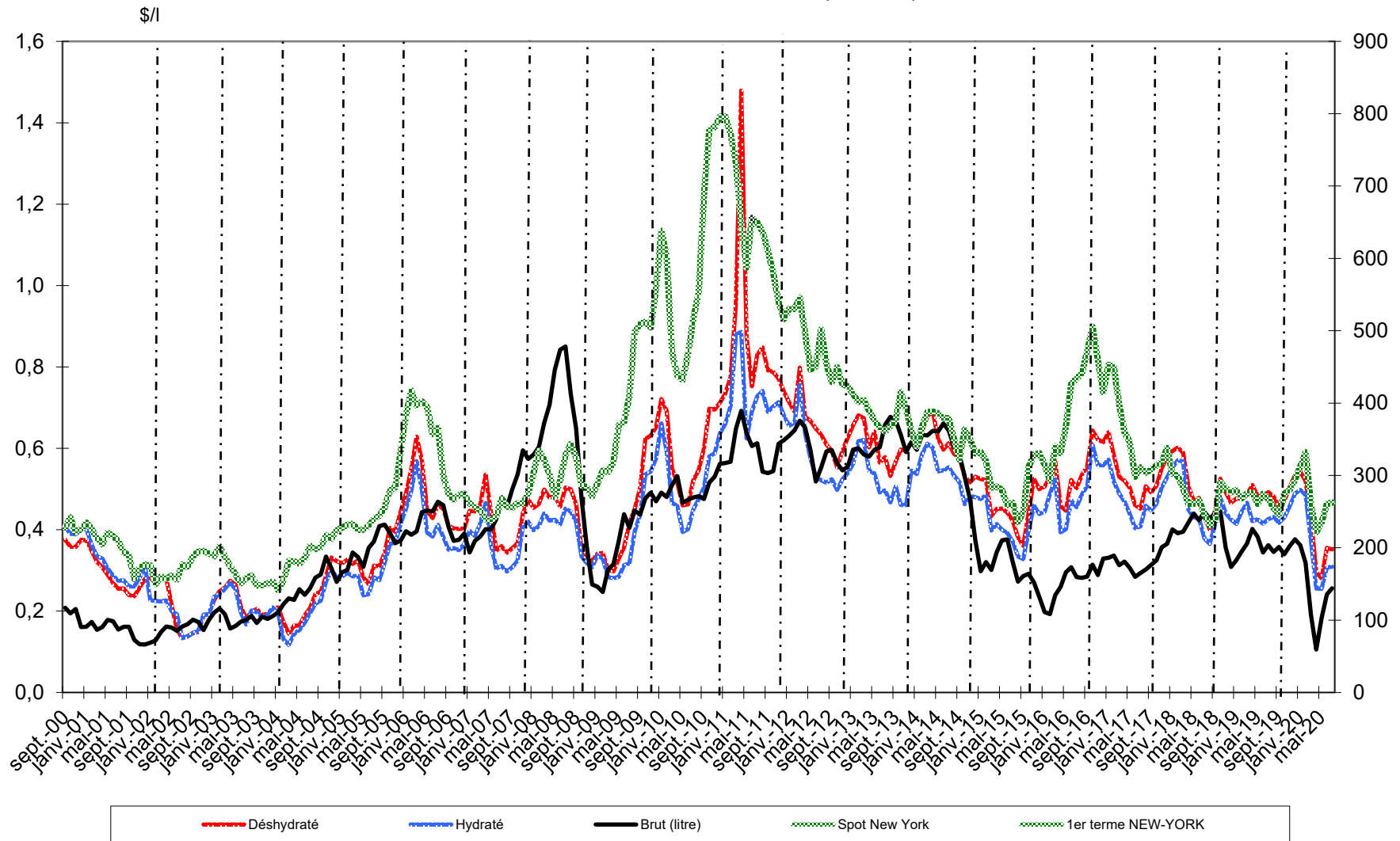

Sources : Ethanol CEPEA, Nymex Light Crude, FranceAgriMer

Bilans communautaires - Alcool éthylique

2012 / 2013 / 2014 / 2015 / 2016 / 2017

(en hectolitres d'alcool pur)

	2012- UE 27	2013- UE 27	2014- UE 28	2015- UE 28	2016- UE 28 (2)	2017- UE 28 (2)
	Origine agricole	Origine agricole	Origine agricole	Origine agricole	Origine agricole	Origine agricole
I - Ressources						
1 - Stocks au 1 ^{er} janvier	12 877 024	14 035 597	16 415 600	16 926 851	18 450 267	17 998 395
2 - Production	59 836 531	60 073 779	69 106 578	64 201 116	61 453 375	64 312 787
3 - Importations (1)	5 363 316	7 348 868	4 919 325	4 721 410	4 403 567	3 430 284
- Droits nuls	2 736 652	4 381 681	4 044 646	2 448 098	3 931 279	-
- Droits pleins	2 626 664	2 967 187	874 679	2 273 312	472 289	-
Total des ressources	78 076 871	81 458 244	90 441 503	85 849 377	84 307 209	85 741 466
II - Utilisations						
1 - Livraisons sur le marché intérieur	63 362 444	64 367 834	71 433 079	65 772 749	64 781 026	66 290 643
- Alimentation	7 878 457	9 964 666	14 735 795	9 294 927	10 062 772	9 233 260
- Utilisation industrielle	7 861 975	5 850 135	8 169 771	8 158 146	8 251 420	9 373 778
- Carburant	45 076 265	45 455 169	47 050 088	45 216 528	43 411 981	47 683 605
- Autre	2 545 747	3 097 864	1 477 425	3 103 148	3 054 853	-
2 - Exportations	678 830	674 810	2 081 573	1 626 361	1 527 788	1 779 277
Total des utilisations	64 041 274	65 042 644	73 514 652	67 399 110	66 308 814	68 069 920
Total stocks au 31/12	14 035 597	16 415 600	16 926 851	18 450 267	17 998 395	17 671 546

* regroupement : utilisations industrielles et autres

(1) Ne sont pas comptabilisées les importations de produits relevant des Nomenclatures Combinées 3824 90 92/93/96

et 2909 19 10 utilisées pour la production de carburant :

> 4 millions d'hap (NC 3824 90) et 1,4 millions d'hap ETBE (NC 2909 19 10) en 2012.

> 4 millions d'hap (NC 3824 90) et 1,5 millions d'hap ETBE (NC 2909 19 10) en 2013.

> 3,5 millions d'hap (NC 3824 90) et 0,8 millions d'hap ETBE (NC 2909 19 10) en 2014.

> 3,5 millions d'hap (NC 3824 90) et 0,9 millions d'hap ETBE (NC 2909 19 10) en 2015.

> 0,3 millions d'hap ETBE (NC 2909 19 10) en 2016.

Les utilisations s'en trouvent de ce fait sous-estimées.

(2) Prévisionnel - Compilation des communications des Etats Membres (Exp / Imp : uniquement nc 2207 10, 2207 20, 2208 90 91 et 2208 90 99

Sources : CE - septembre 2018

Production 2013 (provisoire) - Répartition par Etat membre et par matière première

(tableau laissé à titre indicatif - la publication par état membre ne sera plus assurée à partir de 2014)

(en hectolitres d'alcool pur)

	Céréales	Betteraves	Vinique	Autres	Total *	Part total UE 27
France	8 500 120	9 278 021	380 306	30 465	18 188 912	31,99%
Allemagne	5 599 100	3 204 769		93 649	8 897 518	15,65%
Espagne	4 485 179	171 592	624 801	106814	5 388 386	9,48%
Belgique	4 209 219	221 538			4 430 757	7,79%
Royaume Uni	2 826 720	661 060			3 487 780	6,13%
Pologne	2 556 168	378 966		279 594	3 214 728	5,65%
Suede	2 324 225				2 324 225	4,09%
Autriche	2 171 011	2 057			2 173 068	3,82%
Rép.Tchèque	57 406	1 997 548	2 362	35 516	2 092 832	3,68%
Hongrie	1 741 433	318 658	9 578		2 069 669	3,64%
Slovaquie	1 514 294				1 514 294	2,66%
Italie	281 206	54 173	77 727	257 227	670 333	1,18%
Bulgarie	490 997	49 603	19 460	10 631	570 691	1,00%
Autres EM	1 481 657	89 325	5 523	263 919	1 840 424	3,24%
Total	38 238 735	16 427 310	1 119 757	1 077 815	56 863 617	100,00%
Part total UE	67,25%	28,89%	1,97%	1,90%	100,00%	

<i>Total 2012</i>	39 196 927	15 853 194	1 402 366	3 553 990	59 836 531	
VS 2012	-2%	4%	-20%	-70%	-5%	

* La production 2013 devrait être augmentée à 60,074 Mhapp, conformément à la révision du bilan UE (27) du 12 septembre 2014 par la CE.

Source : Commission Européenne, FranceAgriMer

Utilisations 2013 - Répartition par Etat membre et par type d'utilisation (1)
(tableau laissé à titre indicatif - la publication par état membre ne sera plus assurée à partir de 2014)

(en hectolitres d'alcool pur)

	Alimentation et boisson	Industriel	Carburant	Autres	Total *	Part total UE 27
Allemagne	1 856 837	885 571	14 312 033	2 336 175	19 390 616	29,32%
Royaume Uni	4 600 648		8 190 000		12 790 648	19,34%
France	1 139 174	1 438 560	7 973 457	297 223	10 848 414	16,40%
Pologne	1 372 914	528 590	1 977 686	57 761	3 936 951	5,95%
Espagne	937 707	542 186	2 058 174	76 831	3 614 898	5,47%
Suède	583 826	26 851	2 408 087	181	3 018 945	4,57%
Danemark	2 066 830				2 066 830	3,13%
Rép.Tchèque	339 650	399 859	1 119 536	64 691	1 923 736	2,91%
Autriche	155 105	221 663	1 090 728	20 961	1 488 457	2,25%
Italie	618 516	534 231	14 115	16 347	1 183 209	1,79%
Belgique	60 000		946 130		1 006 130	1,52%
Slovaquie	154 646	42 425	671 228		868 299	1,31%
Hongrie	81 814	379 797	305 102	29 991	796 704	1,20%
Pays Bas	93 620	500 068	191 683		785 371	1,19%
Finland	208 223	56 736	158 695	131 654	555 308	0,84%
Irlande	454 865	66 978		497	522 340	0,79%
Bulgarie	329 773	144 979	6 257	12 800	493 809	0,75%
Lituanie	57 218	35 910	326 940	21 485	441 553	0,67%
Lettonie	140 485	1 037		3 138	144 660	0,22%
Slovenie	118 343	6 973		10 602	135 918	0,21%
Grèce	32 817	29 075		6 930	68 822	0,10%
Roumanie	26 596	7 888		10 563	45 047	0,07%
Chypre	3 700	211			3 911	0,01%
Estonie	121	547		34	702	0,00%
Luxembourg					0	0,00%
Malte					0	0,00%
Portugal					0	0,00%
Total	15 433 428	5 850 135	41 749 851	3 097 864	66 131 278	100,00%
Part total UE	23,34%	8,85%	63,13%	4,68%	100,00%	

(1) Ne sont pas comptabilisées les utilisations d'alcool sous forme de mélanges alcool-essences et ETBE (5,5 millions d'hap) - cf (1) page 72

* Les utilisations 2013 devraient être ramenées à 64,368 Mhap, conformément à la révision du bilan UE (27) du 12 septembre 2014 par la CE.

Source : Commission Européenne, FranceAgriMer

**Importations d'alcool éthylique de l'UE 27
par pays tiers d'origine**

(en hectolitres d'alcool pur)

	2007	2008	2009	2010	2011	2012	2013	Évolution 2013/2012
Principales origines :								
Guatemala	819 787	367 352	1 032 377	324 790	280 263	956 168	1 823 353	91%
Pérou	395 564	393 379	292 011	373 077	365 804	500 703	1 107 491	121%
Pakistan	684 398	1 027 494	712 791	40 537	275 391	299 454	920 651	207%
Russie	33 430	34 835	48 180	62 921	191 861	346 301	538 807	56%
Bolivie	49 370	485 269	490 611	420 985	112 499	300 550	447 143	49%
Egypte	392 950	470 333	456 557	495 144	514 492	388 913	377 054	-3%
Soudan	-	-	-	203 423	121 500	277 584	275 047	-1%
République d'Afrique du Sud	131 479	55 547	13 709	67 005	135 847	139 104	183 011	32%
USA	624 844	1 738	122 780	142 196	118 311	1 373 452	146 815	-89%
Brésil	6 676 219	9 828 778	5 197 514	1 227 281	784 628	55 362	146 056	164%
Norvège	148 439	133 205	159 529	113 186	107 113	104 540	103 208	-1%
Swaziland	250 130	193 166	143 768	28 016	18 450	73 968	99 928	35%
Turquie	180 155	50 555	51 153	155 532	147 812	267 198	56 706	-79%
Jamaïque	322 646	-	195 725	45 227	77 977	56 810	47 898	-16%
Nicaragua	180 976	-	607 562	9 542	-	-	38 533	-
Argentine	64 579	118 268	104 176	49 515	23 759	-	35 010	-
Costa Rica	335 654	333 220	470 689	40 359	102 089	66 926	-	-
Croatie	97 690	48 473	35 398	67 669	33 239	44 339	-	-
Barbades	-	-	7 715	4 851	27 261	29 439	-	-
Serbie	78 071	16 190	14 215	30 353	17 305	-	-	-
Zimbabwe	141 504	74 361	97 581	14 691	10 165	-	-	-
Ukraine	226 125	107 089	65 070	31 458	8 432	-	-	-
Kazakhstan	-	12 962	85 089	74 323	7 393	-	-	-
Ile Maurice	42 554	43 766	26 507	1 137	2 054	-	-	-
Chine	72 426	8 552	23	192	333	-	-	-
Cambodge	-	-	339 600	44 884	-	-	-	-
El Salvador	-	383 170	98 214	nc	nc	-	-	-
Total principales origines :	11 948 989	14 187 703	10 868 545	4 068 295	3 483 978	5 280 811	6 346 711	20%
Autres origines ou non précisées	170 102	155 754	20 520	23 945	36 427	82 505	1 002 157	1115%
Total	12 119 091	14 343 457	10 889 065	4 092 240	3 520 405	5 363 316	7 348 868	37%

Source : Commission Européenne, Eurostats Comext

**Production, utilisations et importations d'alcool éthylique de l'UE 27 (1)
Évolutions depuis 2004**

en millions hl

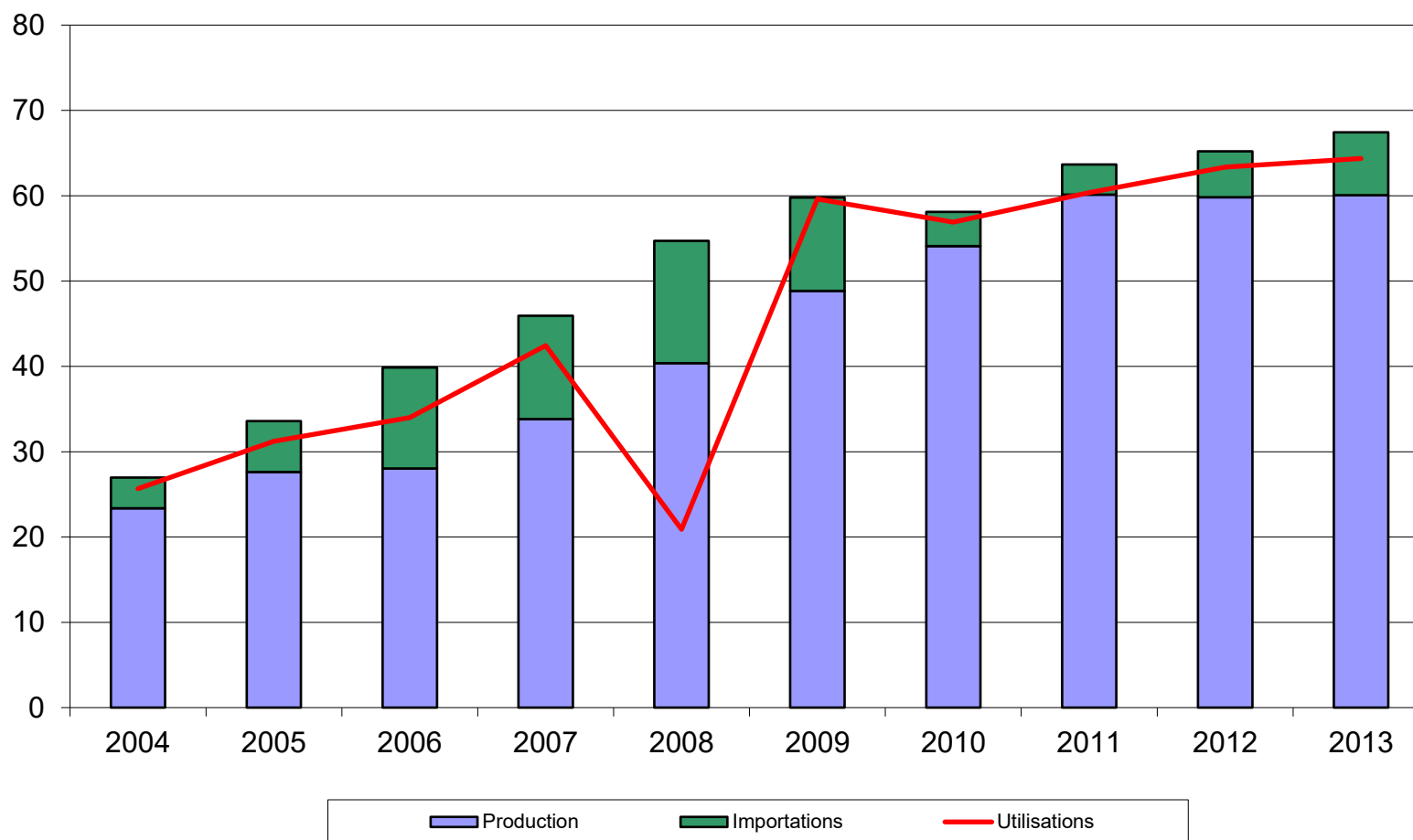

(1) ne sont pas comptabilisées les quantités d'alcool sous forme de mélanges alcool-essences et ETBE - cf (2) page 72

Source : Commission Européenne

Bilan alcool éthylique français

Note méthodologique

Le bilan d'alcool français se définit plutôt comme un **bilan de commercialisation**, à l'inverse du bilan de l'UE qui se rapproche d'avantage d'un bilan d'approvisionnement visant à suivre la consommation et le détail des échanges d'alcool sur le marché de l'UE.

Le bilan français de l'alcool éthylique retrace en effet la commercialisation des quantités d'alcool produites en France et/ou importées des pays-tiers. En conséquence, les données de commercialisation ne concernent donc pas les quantités d'alcool en provenance du reste de l'UE. Ce bilan s'appuie sur les obligations de déclarations figurant dans le règlement 2336/2003, auxquelles les fabricants d'alcool et négociants sont astreints.

L'unité de mesure utilisée dans le bilan français est l'hectolitre d'alcool pur (hap).

I. Ressources

Stock au 1^{er} janvier : égal au stock déclaré au 31 décembre de l'année précédente, le chiffre de stock est issu de la déclaration annuelle des fabricants d'éthanol, dans le cadre des obligations liées au règlement (CE) n° 2336/2003 (articles 3 et 4 paragraphe e). Ce chiffre ne tient pas compte des quantités d'alcool stockées par les autres acteurs du marché (commerçants).

Production : ce chiffre est issu de la déclaration

trimestrielle des fabricants d'alcool agricole et non agricole, production ventilée par produit d'origine (céréales, betteraves etc..).

Importations : ce poste est calculé et correspond au solde comptable des autres postes déclarés dans le bilan ; c'est donc un poste d'ajustement. Il se rapproche du chiffre d'importations des pays tiers (mais on ne peut exclure que ce poste inclue également une petite partie des importations en provenance de l'UE).

II. Utilisations

Consommation intérieure : ces chiffres sont obtenus à partir des déclarations trimestrielles d'écoulement sur le territoire national établies par les fabricants et les importateurs. Ces écoulements sont ventilés par produits de destination (alimentation et boissons, utilisations industrielles, carburant et autres)

Exportations : de la même manière que la consommation intérieure, les exportations sur l'UE et les pays tiers font l'objet d'une déclaration dans le cadre de l'enquête trimestrielle mise en place pour la collecte des statistiques à destination de la Commission Européenne. Les quantités déclarées par les fabricants ou revendeurs sont exprimées en hap, contrairement aux chiffres des douanes, exprimées en volume tel quel.

III. Stock au 31/12 : il s'agit du stock déclaré.

Bilans France - Alcool éthylique (1)

2014, 2015 et 2016

Depuis la fin des quotas sucre, en octobre 2017, FranceAgriMer ne dispose plus des éléments nécessaires au maintien des bilans français d'alcool.

(en hectolitres d'alcool pur)

	2014		2015		2016	
	Origine agricole	Total	Origine agricole	Total	Origine agricole	Total
I - Ressources						
1 - Stocks au 1 ^{er} janvier	1 265 615	1 265 615	967 228	967 228	1 001 369	1 001 369
2 - Production	18 601 698	18 601 698	18 996 669	18 996 669	16 912 049	16 912 049
- Céréales	8 783 199	8 783 199	8 523 929	8 523 929	8 176 978	8 176 978
- Betteraves - Mélasse	9 370 217	9 370 217	9 990 577	9 990 577	8 295 465	8 295 465
- Viti-vinicole	416 907	416 907	457 626	457 626	414 349	414 349
- Autre	31 375	31 375	24 537	24 537	25 257	25 257
3 - Importations (2)	714 876	714 876	866 069	866 069	854 989	854 989
Total des ressources	20 582 189	20 582 189	20 829 966	20 829 966	18 768 407	18 768 407
II - Utilisations						
1 - Consommation intérieure (1)	10 439 846	10 439 846	9 973 121	9 973 121	10 030 150	10 030 150
- Alimentation et boissons	1 173 383	1 173 383	1 245 187	1 245 187	1 208 250	1 208 250
- Utilisation industrielle	1 231 223	1 231 223	1 379 824	1 379 824	1 476 209	1 476 209
- Carburant	7 753 451	7 753 451	7 056 113	7 056 113	7 085 487	7 085 487
- Autre	281 789	281 789	291 997	291 997	260 204	260 204
2 - Exportations (UE+PT)	9 175 115	9 175 115	9 855 476	9 855 476	7 668 608	7 668 608
- dont éthanol carburant	4 816 976	4 816 976	5 255 167	5 255 167	3 628 508	3 628 508
Total des utilisations	19 614 961	19 614 961	19 828 597	19 828 597	17 698 758	17 698 758
Total stocks au 31/12	967 228	967 228	1 001 369	1 001 369	1 069 649	1 069 649

(1) Ces bilans, livrés à titre indicatif, sont obtenus à partir des déclarations d'écoulements par les fabricants, y compris pour les exportations. Ils ne tiennent pas compte des quantités stockées, voire exportées, par d'autres acteurs du marché. L'écart avec les quantités déclarées aux douanes s'explique également par d'autres facteurs : les quantités portées ici sont en hl d'alcool pur et les quantités déclarées exportées peuvent être enregistrées par les douanes avec un décalage dans le temps.

(2) Le poste des importations est celui qui permet l'ajustement du bilan afin de tenir compte des stocks déclarés détenus par les fabricants. L'écart avec les données des douanes s'explique également par le fait qu'il s'agit dans ce bilan de quantités d'alcool pur. Les quantités importées contenant au total très certainement moins de 50 % d'alcool. Par ailleurs ces bilans ne tiennent pas compte de certaines quantités d'éthanol produites en France et livrées vers l'UE- Belgique notamment - pour être ensuite réexpédiées en France sous forme d'ETBE.

Source : FranceAgriMer

Production française et écoulement d'alcool éthylique (*)
(du 1er janvier 2019 au 31 décembre 2019)

Production d'alcool éthylique - année civile 2019		
(hectolitres d'alcool pur)		
Total :	17 826 013	
dont		
- Céréales		8 584 508
- Maïs		
- Blé		
- Mélasse / betteraves		8 723 679
- Vitivinicole		490 989
- Autres		26 837

Écoulement d'alcool éthylique (**) - année civile 2019		
France		
(hectolitres d'alcool pur)		
Total :	10 816 660	
dont		
- Boissons/alimentation		1 069 200
- Carburants		7 968 830
- Usages industriels et autres		1 778 630

* Règlement (UE) 2017/1185 du 20 avril 2017 annexe III point 11

** Ce total ne comprend pas les livraisons vers l'UE, notamment les quantités destinées à être transformées en ETBE et réexpédiées en France.

Source : FranceAgriMer

Importations et exportations d'alcool éthylique

(en hectolitres, tel quel *)

	Exportations			Importations			Solde		
	UE	PT	Total	UE	PT	Total	UE	PT	Total
2011									
Total	8 847 576	355 072	9 202 648	1 216 112	966 392	2 182 504	7 631 464	-611 319	7 020 145
2012									
Total	8 681 718	350 593	9 032 311	893 595	647 735	1 541 330	7 788 123	-297 142	7 490 981
2013									
Total	7 703 442	409 994	8 113 436	835 323	1 113 077	1 948 400	6 868 119	-703 082	6 165 036
2014									
Total	9 422 910	519 543	9 942 454	849 275	959 017	1 808 292	8 573 635	-439 474	8 134 162
2015									
Total	9 792 647	507 292	10 299 939	1 059 790	896 909	1 956 699	8 732 857	-389 617	8 343 240
2016									
Total	7 796 529	439 869	8 236 398	771 835	936 013	1 707 848	7 024 694	-496 144	6 528 550
2017									
Total	7 848 604	508 383	8 356 988	1 941 976	794 363	2 736 339	5 906 628	-285 980	5 620 648
2018									
Total	8 939 594	495 554	9 435 148	2 523 681	418 144	2 941 825	6 415 913	77 410	6 493 323
2019									
Janvier	702 708	37 922	740 630	173 960	6 701	180 661	528 748	31 221	559 969
Février	805 748	51 966	857 714	168 140	123 537	291 677	637 608	-71 571	566 037
Mars	830 098	44 477	874 575	207 867	32 817	240 684	622 231	11 660	633 891
Avril	361 986	40 511	402 497	312 332	24 113	336 445	49 654	16 398	66 052
Mai	688 317	27 921	716 238	247 413	109 100	356 514	440 904	-81 180	359 724
Juin	693 825	51 794	745 619	372 790	153 312	526 102	321 035	-101 518	219 517
Juillet	486 257	38 928	525 184	242 687	41 989	284 676	243 570	-3 061	240 509
Août	729 730	45 519	775 249	400 079	150 067	550 145	329 652	-104 548	225 104
Septembre	562 703	49 396	612 100	298 953	86 507	385 460	263 750	-37 111	226 639
Octobre	741 123	61 797	802 919	388 896	7 219	396 114	352 227	54 578	406 805
Novembre	767 419	67 977	835 396	218 218	31 830	250 048	549 201	36 147	585 348
Decembre	792 140	56 439	848 579	338 265	94 424	432 689	453 875	-37 985	415 890
Total	8 162 054	574 646	8 736 700	3 369 599	861 616	4 231 215	4 792 455	-286 970	4 505 485
2020									
Janvier	868 177	54 583	922 760	178 088	86 903	264 991	690 089	-32 320	657 769
Février	694 780	60 529	755 309	384 951	45 926	430 877	309 829	14 603	324 432
Mars	1 123 137	72 795	1 195 932	185 474	90 498	275 972	937 663	-17 703	919 960
Avril	682 645	75 050	757 695	503 450	136 133	639 582	179 195	-61 082	118 113
Mai	656 748	76 996	733 744	215 028	126 502	341 530	441 720	-49 506	392 215
Total	4 025 488	339 953	4 365 441	1 466 991	485 961	1 952 952	2 558 497	-146 008	2 412 488

* Les quantités sont en hectolitres, tel quel, c'est-à-dire qu'elles ne représentent pas des quantités d'alcool pur mais qu'elles contiennent suivant les produits de moins de 80 % à 99 % d'alcool.

Sources : Douanes et FranceAgriMer

Directrice de la Publication Christine AVELIN
Atelier Commun d'impression – FranceAgriMer
Commission Paritaire des publications
Agence de Presse : n° 1364 AD du 19.02.79



LA
CONJONCTURE

FranceAgriMer
ÉTABLISSEMENT NATIONAL
DES PRODUITS DE L'AGRICULTURE ET DE LA MER



Marché du sucre - Statistiques des mois d'avril / mai 2020
Édition septembre 2020

Directrice de la publication : Christine Avelin / Rédaction : direction Marchés, études et prospective
Conception et réalisation : service Communication / Impression : Service Arborial
N° ISSN 2106-816X

12 rue Henri Rol-Tanguy / TSA 20002 / 93555 Montreuil cedex
Tél. : +33 1 73 30 30 00 — www.franceagrimer.fr

 FranceAgriMer
 @FranceAgriMerFR