

**LA
CONJONCTURE**

Marché du sucre

**Statistiques du
mois de janvier
2020**



FranceAgriMer



Bulletin n° 588

Avril 2020

Statistiques de janvier 2020

SOMMAIRE

I – La situation mondiale

Faits et chiffres – Mars / Avril 2020.....	6
Spot et terme proche à Londres et à New York en moyenne mensuelle (10/2009 à 03/2020).	10
Evolution des cours et prime de blanc depuis février 2019.....	11
Cours mondiaux sur les marchés de Londres et New York :	
.Termes : Moyennes mensuelles et évolution quotidienne - février 2020.....	13
Marché à terme de New York :	
. Evolution du nombre de lots échangés et part des opérateurs non commerciaux	14
Evolution de la production et de la consommation mondiale de sucre.....	15

II- La situation communautaire

Actualité communautaire - Avril 2020	17
Règlements votés en comités de gestion – Avril 2020	18
Bilans communautaires sucre 2013/14 à 2016/17.....	21-1
Bilans communautaires (post quotas sucre), 2017/18, 2018/19 et 2019/20 (prévisionnel).....	21-2
Surfaces betteravières et rendements de l'UE de 1996/97 à 2019/20	22
Quotas 2007/08 à 2016/17	23
Production de sucre dans l'UE de 2015/16 à 2019/20.....	24
Prix moyens du sucre blanc communautaire jusqu'à septembre 2018.....	25-1
Prix moyens du sucre blanc communautaire, par régions, jusqu'à février 2020.....	25-2

III – La situation française

Bilans français, 2014/15, 2015/16 et 2016/17.....	30-1
Bilan français (post quotas sucre) 2017/18, 2018/19 et 2019/20 (prévisionnel).....	30-2
Diagramme prévisionnel de gestion de la campagne 2019/20	31
Bilans mensuels, estimation des ventes pour la consommation intérieure - Campagne 2019/20 - situation au 31 janvier 2020.	32
Consommation intérieure : Evolution des ventes jusqu'à janvier 2020	33
Consommation intérieure : Ventes, en cumul mobile, jusqu'à janvier 2020	34
Etat des stocks de sucre détenus en France par les fabricants – Campagne 2018/19 et 2019/20	35

IV – La situation des DOM

Bilans 2016/17, 2017/18 et 2018/19 (fin des données douanes en 03/19).....	37
Production 2016/17, 2017/18, 2018/19 et 2019/20	38
Exportations de sucre des DOM (Antilles et Réunion) par destination	39
Importations de sucre des DOM (Antilles et Réunion) par origine	40
Exportations mensuelles de sucre par nature (NC)	41
Importations mensuelles de sucre par nature (NC)	42

V – Les échanges de sucre en l'état

Echanges intra-communautaires de la France :

. Importations en provenance des pays de l'UE jusqu'à janvier 2020	44
. Exportations vers les pays de l'UE jusqu'à janvier 2020	45

Echanges de la France avec les pays tiers

. Importations par pays d'origine jusqu'à janvier 2020 (campagne 2019/20).....	46
. Importations par pays d'origine de 2016/17 à 2018/19	47
. Exportations par pays de destination jusqu'à janvier 2020 (campagne 2019/20).....	48
. Exportations par pays de destination de 2016/17 à 2018/19	52

Certificats délivrés en France pour l'exportation de sucre	56
--	----

VI – Les échanges français de produits sucrés

- Produits sucrés :

. Importations en provenance de l'UE et des pays tiers – janvier 2020.....	58
. Exportations vers l'UE et les pays tiers – janvier 2020.....	59

- Sucre incorporé (évaluation) :

. Importations en provenance de l'UE et des pays tiers – janvier 2020.....	60
. Exportations vers l'UE et les pays tiers – janvier 2020.....	61
. Solde des échanges – janvier 2020	62

VII – Les échanges français de mélasses

- Bilan des échanges avec l'UE et les pays tiers jusqu'à janvier 2020	64
- Importations en provenance des pays de l'UE jusqu'à janvier 2020	65
- Exportations vers les pays de l'UE jusqu'à janvier 2020	66

VIII – Production et écoulement d'alcool éthylique

- Faits et Chiffres – Mars / Avril 2020	68
- Evolution comparée des cours du sucre, de l'éthanol (Brésil) et du pétrole (mondial).....	71
- Bilans alcool éthylique UE – 2012, 2013, 2014, 2015, 2016 et 2017	72
- Production 2013 : Répartition par Etat membre et par matière première	73
- Utilisation 2013 : Répartition par Etat membre et par utilisation.....	74
- Importations de l'UE par pays d'origine de 2007 à 2013.....	75
- Production, utilisations et importations de l'UE - Evolution depuis 2004.....	76
- Bilans d'alcool éthylique France – 2014, 2015 et 2016	78
- Production et écoulements d'alcool éthylique en France - de janvier 2019 à décembre 2019.....	79
- Importations / exportations d'alcool éthylique en France - de janvier 2011 à janvier 2020.....	80

Reproduction et utilisation autorisées avec mention de la source

I – La situation mondiale

Faits et chiffres ¹

Mars / Avril 2020

Monde

F.O.licht : Première estimation du bilan sucrier 2020/21

C'est dans un contexte global de faiblesse des cours que, FO Licht fait sa première estimation du bilan 2020/21, principalement lié à la situation du premier producteur et exportateur mondial de sucre, le Brésil.

- Tout d'abord, la faiblesse de la devise brésilienne. Cela réduit les coûts de production de sucre du Brésil en dollars et augmente en même temps les rendements en monnaie locale des ventes de sucre en dollars. Il est donc clairement baissier pour le marché du sucre.

• Deuxièmement, l'effondrement des prix du pétrole brut a incité la compagnie pétrolière nationale brésilienne Petrobras à réduire les prix de l'essence trois fois en deux semaines, de près d'un tiers. Cette décision réduit les marges de vente des producteurs d'éthanol, qui font concurrence à l'essence à la pompe.

Ensemble, la chute des prix de l'essence au Brésil et la faiblesse de la devise nationale devraient amener les usines brésiliennes à passer fortement de l'éthanol à la production de sucre au cours de la campagne 2020/21.

La situation mondiale de l'offre et de la demande devrait s'améliorer lors de la prochaine campagne. F.O.Licht prévoit que l'important déficit de 2019/20 (9,6 Mt) sera probablement suivi en 2020/21 d'un autre déficit mais, moins conséquent, évalué à 1,6 Mt. F.O.Licht prévoit une production mondiale en hausse de 8,7 Mt, à 184,7 Mt (175,9 Mt l'an dernier), tandis que la consommation apparente, compte tenu d'une disparition statistique de 0,7 Mt (différence entre les exportations et les importations) ne progresserait que de 0,9%, par rapport à 2019/20, pour atteindre 185,5 Mt.

Le ratio stocks/consommation diminuerait de nouveau en 2020/21, à 36,5%, après avoir déjà chuté à 37,7% en 2019/20 et avoir atteint 43,1% en 2018/19. Si ces pourcentages se vérifient, il s'agirait du ratio le plus bas depuis 2010/11.

Le Brésil craint l'accentuation du protectionnisme agricole durant la pandémie. Un projet de rapport (consulté par Reuters) indique que des responsables brésiliens s'attendent à ce que l'épidémie de coronavirus déclenche une montée du protec-

tionnisme agricole mondial. Ces conclusions découlent des récentes consultations du ministère avec 23 attachés agricoles en poste dans les représentations diplomatiques brésiliennes à travers le monde. Le rapport signale des préoccupations liées au «nationalisme agricole», y compris la possibilité pour les pays d'imposer des restrictions à l'exportation, des subventions et d'autres politiques pour favoriser les industries agricoles nationales (*Reuters du 5 mai 2020*).

Australie

Tandis que les cours du pétrole s'effondrent et que la pandémie de coronavirus continue d'impacter les marchés sucriers mondiaux, le secteur australien du sucre reste solide grâce à l'augmentation attendue des rendements et à de bonnes perspectives d'exportation. Les rendements satisfaisants attendus pourront potentiellement atténuer le recul des surfaces cannières des dernières années qui ont baissé de 11%, entre 2017 et 2019, mais devraient se stabiliser en 2020. La Rabobank anticipe une récolte australienne de canne 2020 de 31 Mt, suggérant une production de sucre brut comprise entre 4,2 Mt et 4,3 Mt. Les 4,2 Mt produites en 2019 restent inférieures à la moyenne nationale des cinq dernières années. La Rabobank prévoit ainsi une progression de la demande de sucre australien en 2020, dans ce contexte de baisse de l'offre thaïlandaise, en particulier de la part d'acheteurs asiatiques qui vont devoir se tourner vers des approvisionnements plus lointains. Enfin, la dépréciation significative du dollar australien comparé au dollar US, est aussi de nature à développer les opportunités d'exportation de l'Australie.

Brésil

Estimations 2020/21

Dans ses premières estimations pour la campagne 2020/21 (avril/mars), la Compagnie nationale d'approvisionnement (**Conab**) estime que la récolte brésilienne de canne devrait enregistrer une légère baisse de 1,9 %, par rapport à la campagne précédente à **630,7 Mt**. Le Brésil devrait produire **35,3 Mt** de sucre, 18,5% de plus que lors de la récolte précédente, car les usines alloueront plus de canne à la production de sucre. L'Organisme officiel du gouvernement brésilien estime que l'allocation de canne à sucre dans le Centre - Sud du Brésil augmentera de 34,2% en 2019/20, à 41,6%. Les

analystes indépendants indiquent un mix plus important envers le sucre, pouvant atteindre 48% de la canne, et s'attendent à une production de sucre encore plus élevée. L'agence gouvernementale a déclaré que la superficie plantée en canne continue de baisser, et atteindra 8,4 M/ha cette année, soit 0,4% de moins que l'an dernier. Ces dernières années, les céréales se sont étendues sur des zones précédemment consacrées aux cannes (*F.O.licht du 6 mai 2020*).

Selon le consultant **JOB Economia**, la production brésilienne de sucre est estimée à **41 Mt**, tel quel, pour la campagne 2020/21, contre 29,6 Mt en 2019/20, contre un précédent record de 38,7 Mt en 2016/17, avec pour conséquence également une augmentation des exportations de 19,44 Mt en 2019/20, à 29,8 Mt en 2020/21. **JOB Economia** estime que les usines consacreront 48,4% des cannes à la production de sucre en 2020/21, en forte hausse par rapport à seulement 35% lors de la récolte précédente. (*F.O.Licht du 28 avril 2020*).

Selon le cabinet de conseil local **Canaplan**, la récolte de canne à sucre 2020/21 dans le Centre - Sud devrait atteindre **entre 578,8 Mt et 594,4 Mt**.

L'entreprise a présenté trois scénarios différents pour la récolte avec des rendements de canne de 75,1 t/ha à 77,1 t / ha. Le rendement le plus élevé sera atteint dans le scénario de «récolte tardive» dans lequel les politiques publiques sont mises en œuvre tardivement et les effets de la pandémie de COVID-19 sont maximaux, de sorte que le broyage sera concentré vers la fin de l'année

Le mix de sucre dans les trois scénarios est estimé à 44%, les 56% restants étant utilisés pour la fabrication d'éthanol. L'analyste s'attend à une production comprise entre **33,46 Mt** (scénario 1) et 33,94 Mt (scénario 3) de sucre et entre 26,29 milliards (scénario 1) et 26,67 milliards de litres (scénario 3) d'éthanol. En 2019/20, les usines du Centre - Sud ont broyé 590,4 Mt en 26,8 Mt de sucre et 33,3 milliards de litres d'éthanol (dont 1,62 milliard de litres de maïs) en 2019/20 (*F.O.Licht du 28 avril 2020*).

La plupart des analystes interrogés par Reuters considèrent que la production de sucre augmentera cette année. Rappelons que, ces deux dernières années, 34% de la canne seulement allait à la production de sucre, son plus faible ratio historique. Juio Maria Borges, ancien responsable de Copersucar, la plus grande coopérative sucrière au monde, estime que ce taux atteindra 46% cette année. Selon lui, 10 Mt supplémentaires de sucre iront à l'export, portant à 29 ou 30 Mt le sucre vendu à l'international cette année, contre 19 Mt la campagne dernière ; c'était alors son plus faible volume depuis des années. Il faut souligner que, l'année dernière, 40% du carburant utilisé dans les véhicules légers était de l'éthanol, la production

atteignant 34 milliards de litres.

Pour sa part, le consultant brésilien **Safras & Mercado** a révisé à la hausse son estimation de mix en faveur du sucre du mois de décembre, à 46% de sucre, contre 44% avancés précédemment et contre 34% la campagne dernière, selon l'expert. Ce scénario aurait un impact dramatique sur le marché mondial du sucre, car le Brésil consacrerait encore plus de canne à la production de sucre qui, inévitablement, partirait à l'export. Or, rappelle Claudiu Covrig, **chaque hausse de 1% dans le mix en faveur du sucre représente environ 800 000 t de plus de sucre produit**.

Mais,selon Reuters les raffineries connaissent des limites dans cette bascule de production entre l'éthanol et le sucre.

Production 2020/21

Selon l'UNICA, les sucreries de la région du Centre-Sud ont traité un total de 22,38 Mt de canne (+60%) au cours des 15 premiers jours d'avril, contre 13,90 Mt à la même période l'an dernier, après le record de 32,94 Mt au cours de la même période de 2016.

Le temps sec des dernières semaines a permis aux usines d'augmenter le rythme des récoltes. Au 16 avril, 178 usines étaient opérationnelles, dont six usines d'éthanol de maïs, contre 157 un an plus tôt. L'Unica s'attendait à ce que 198 usines soient opérationnelles à la mi-avril. Cependant, 20 unités ont reporté le début de la campagne à la seconde quinzaine d'avril. Selon l'Unica, quelque 32 unités devraient commencer la récolte durant la seconde moitié d'avril et 29 autres en mai.

La production de sucre a atteint 948 500 tonnes au cours de la première moitié d'avril, soit plus du double des 340 100 tonnes produites l'an dernier.

Alors qu'une forte augmentation était généralement attendue, l'ampleur de la modification du mix en faveur du sucre en ce début de campagne, qui est généralement fortement porté sur la production d'éthanol en raison de la faible teneur en sucre des cannes, est nouvelle. En fait, le mix de sucre a bondi à 39,69%, contre 23,49% en 2019 en raison de la chute du prix de l'éthanol. Cela laisse présager d'énormes quantités de sucre brésilien sur le marché mondial dans les prochains mois. Néanmoins, les perspectives globales de production, y compris l'anticipation d'une allocation plus élevée au sucre, ne sera confirmée que lorsque l'industrie atteindra son pic de production. (*F.O.Licht 30 avril 2020*).

Exportations 2019/20

Selon les données préliminaires du ministère du Commerce, le Brésil a exporté 1,46 Mt de sucre, valeur brut, en mars 2020, en hausse par rapport aux 1,33 Mt exportées en février et aux 1,02 Mt en mars 2019.

L'Algérie a été parmi les principaux acheteurs en

Brésil - graphiques

Centre sud - Production de sucre bimensuelle
(Campagnes octobre - septembre) (Mt)

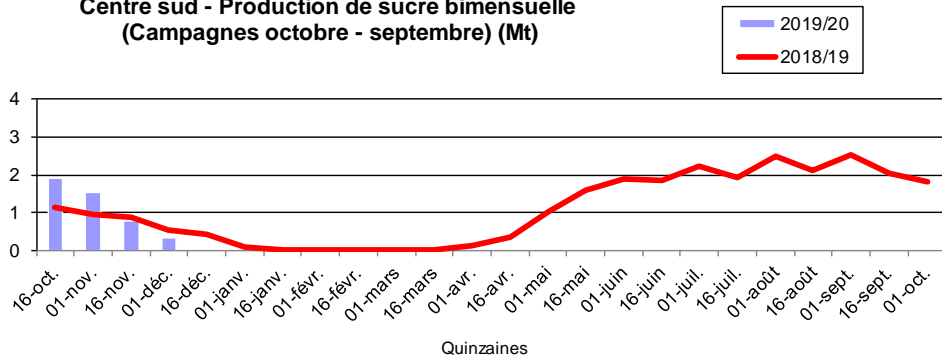

Centre sud - Production de sucre cumulée - 31/03/2020 (Mt) (Campagnes octobre - septembre)

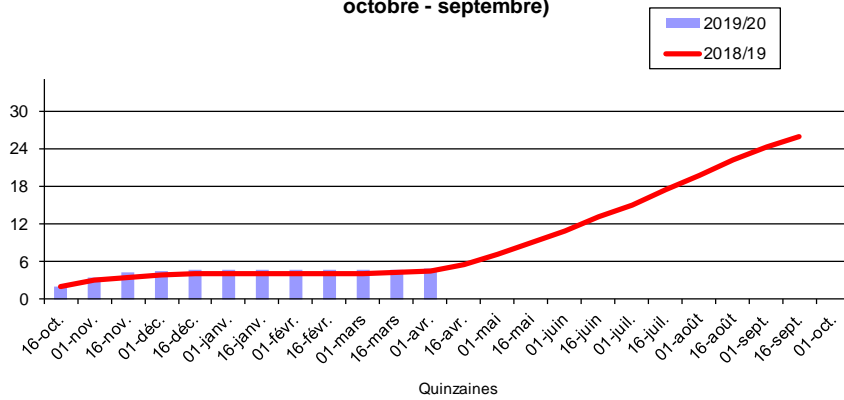

Les exportations brésiliennes de sucre de 2003/04 à 2019/20 (mars 2020)
(1 000 t)
(Campagne avril-mars)

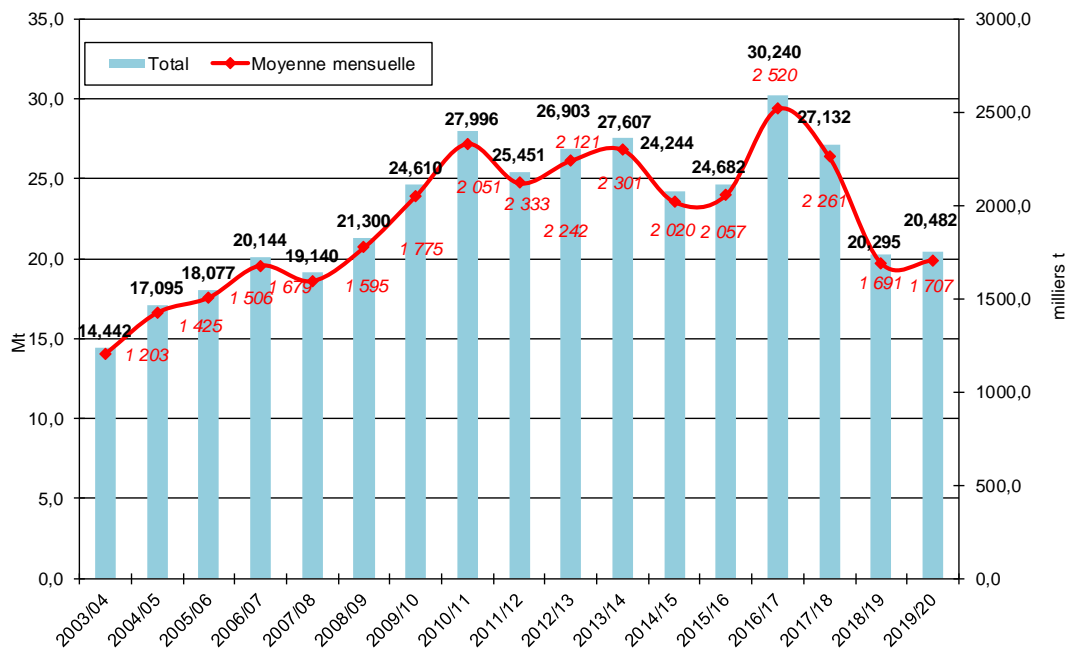

mars, avec 332 890 tonnes importées, suivie du Nigeria (151 119 tonnes), de l'Inde (139 450 tonnes), du Bangladesh (111 250 tonnes) et de l'Indonésie (95 243 tonnes). (F.O.Licht du 3 avril 2020).

Chine

Les importations cumulées de sucre au cours des sept premiers mois de 2019/20 (octobre/septembre) atteignent 1,39 Mt, contre 1,04 Mt importées l'an dernier à la même date (F.O.Licht du 27 avril 2020).

Cuba

Selon Reuters, une quarantaine de sucreries cubaines resteront opérationnelles au-delà des dates habituelles de la campagne, malgré un confinement partiel du pays. Cuba avait estimé produire 1,5 Mt de sucre brut d'ici mai, dont 800 000 tonnes seraient destinées à l'exportation. À ce jour, seulement deux des 13 provinces ont atteint leurs objectifs et Reuters estime la production totale entre 1,1 Mt et 1,2 Mt. Selon le porte-parole du monopole d'État du sucre Azcuba, les sucreries resteront opérationnelles aussi longtemps que les conditions le permettront, avant que le temps chaud et humide de mai n'oblige les usines à fermer. (F.O.Licht du 6 mai 2020).

Egypte

L'Égypte a acheté 100 000 tonnes de sucre brut brésilien au prix de 270 \$/tonne (F.O.Licht du 14 avril 2020).

Etats-Unis

Le Bureau du représentant du commerce des États-Unis a annoncé le 9 avril dernier la réallocation supplémentaire contingentaire pour le reste de 2019/20 de 317 515 tonnes par pays (premier arrivé, premier servi) au titre des contingents tarifaires (F.O.Licht du 15 avril 2020).

Inde

La campagne 2019/20 est pratiquement terminée, excepté dans l'Uttar Pradesh, premier État producteur. Des 75 usines sur 119 qui restaient en activité fin avril dans Uttar Pradesh dépendra le chiffre final de production de la campagne 2019/20.

Jusqu'à présent, les sucreries indiennes ont signé des contrats pour exporter 3,8 Mt de sucre en 2019/20 et devraient en avoir expédié environ 3,2 Mt. L'ISMA a déclaré que les ventes de sucre ont été affectées en raison de la fermeture de l'ensemble du pays, par la baisse soudaine des prix mondiaux, mais la récente dépréciation de la roupie indienne apporte un certain soutien aux exporta-

tions. Des contrats d'exportation sont signés, avec des quantités importantes à destination de l'Indonésie, qui cherche à remplacer ses importations traditionnelles en provenance de Thaïlande et de l'Iran. Quelque 353 000 tonnes des quotas d'exportation remis par certaines sucreries en avril ont été réaffectées par le gouvernement le 30 avril. Le gouvernement a autorisé la prolongation du délai de signature des contrats d'exportation jusqu'au 30 juin (F.O.Licht des 30 avril et 4 mai 2020).

Malaisie

Selon des sources officielles, les importations malaisiennes de sucre indien en 2020 se sont élevées à près de 325 000 t, contre 110 000 t pour l'ensemble de 2019. La Malaisie qui importe traditionnellement de très gros volumes de sucre de Thaïlande et du Brésil s'est donc tournée vers le sucre indien. Mais il est probable que cela fait partie des efforts visant à apaiser New Delhi au milieu d'un conflit permanent sur les importations d'huile de palme, à la suite des critiques exprimées concernant la gestion de la situation au Cachemire. Cependant, avec des disponibilités limitées de sucre thaïlandais, une nouvelle augmentation de la quantité de sucre indien importé en Malaisie au cours du premier semestre 2020 semble probable. Le sucre brésilien pourrait prendre le relais ensuite.

Mexique

Le Mexique a déclaré que Washington maintiendra en vigueur pendant cinq ans encore un accord réglant les exportations de sucre mexicain vers les États-Unis (F.O.Licht du 4 mai 2020).

Russie

Le gouvernement russe a approuvé un projet de résolution du service fédéral anti-monopole autorisant les producteurs de sucre à se constituer en associations pour exporter.

Thaïlande

La récolte thaïlandaise de canne, au cours de la prochaine campagne 2020/21, pourrait être pire, pouvant même encore diminuer de 20%. Les précipitations enregistrées au cours du premier trimestre de 2020 étant inférieures à celles de l'an dernier dans toutes les principales régions cannières. La sécheresse prolongée continue de nuire aux plantations. Par ailleurs, la faiblesse des prix locaux des cannes a également encouragé les agriculteurs à se tourner vers d'autres cultures (F.O.Licht du 23 avril 2020).

Spot et terme à Londres et à New York
 octobre 2009 à mars 2020 (en \$/t)

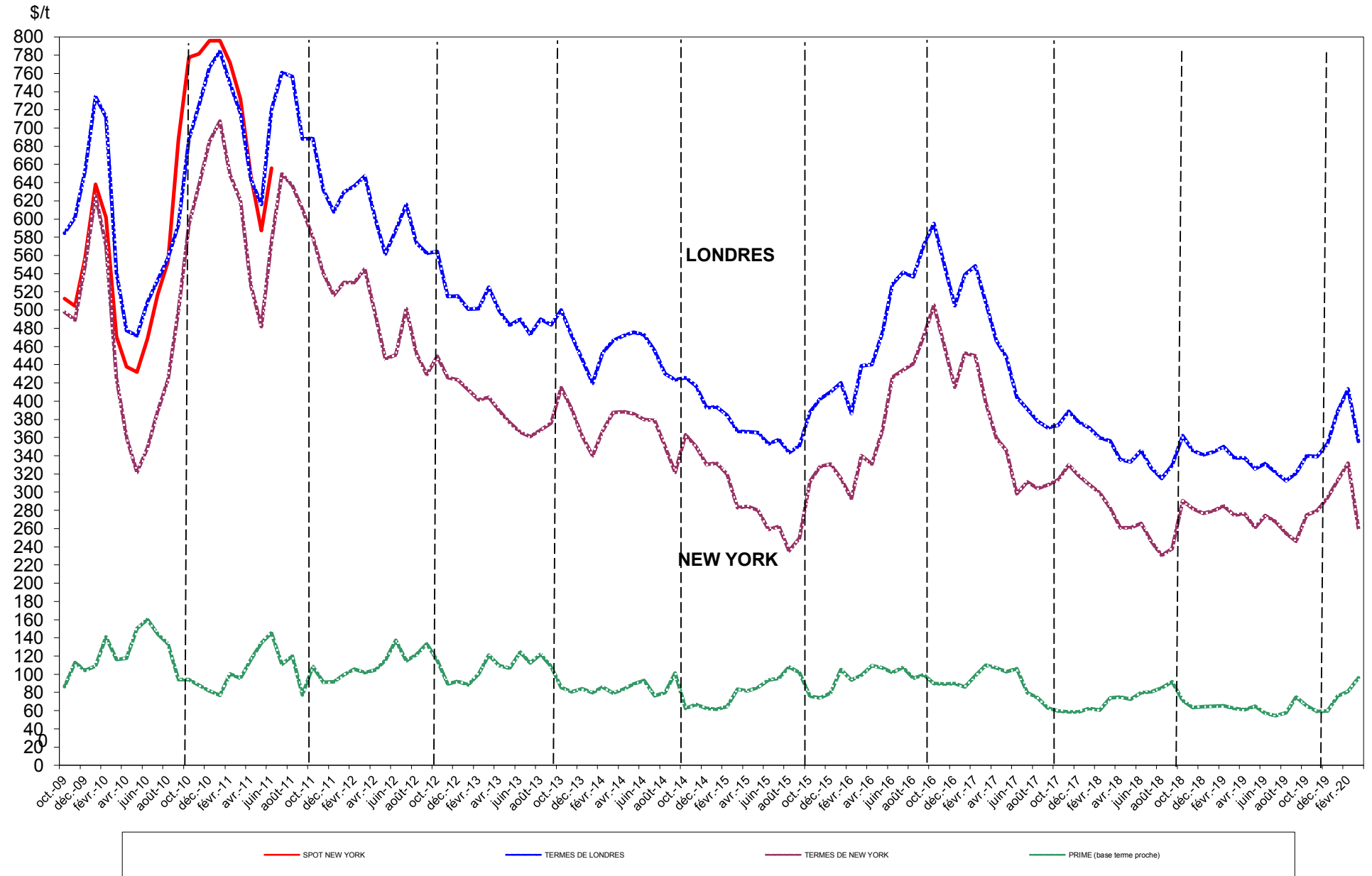

Sucre Brut : New - York n° 11, en \$/tonne depuis le 01/03/2019

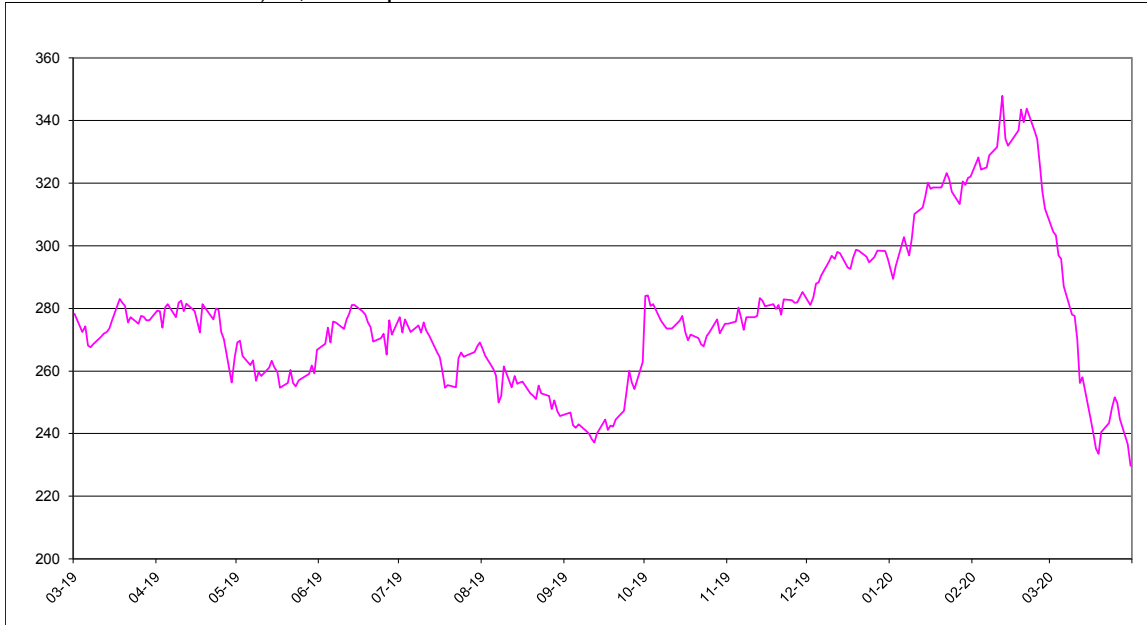

Sucre blanc : FOB N° 5 Londres en \$/tonne depuis le 01/03/2019

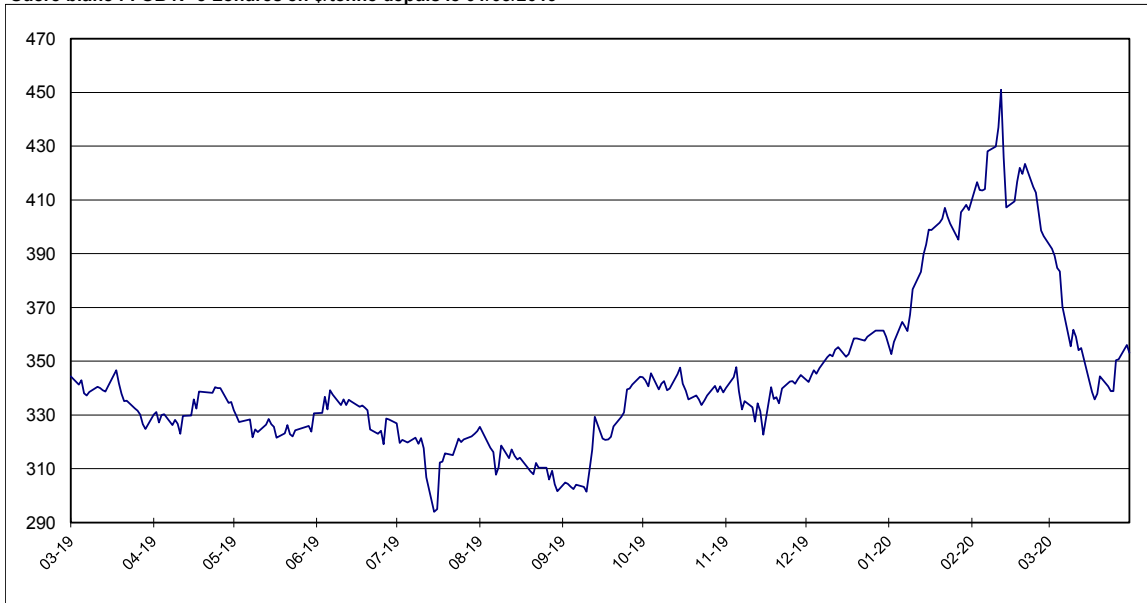

Prime du blanc en \$/tonne depuis le 01/03/2019



Évolution des termes
Moyennes mensuelles de Londres et New York

		New York		Londres		1 € =\$
		en cts/lb	en €/t	en \$/t	en €/t	
Janvier	2017	20,54	426,33	538,91	507,44	1,0614
Février	"	20,41	422,63	548,39	515,30	1,0643
Mars	"	18,06	372,79	508,08	475,71	1,0685
Avril	"	16,32	335,73	466,72	435,36	1,0723
Mai	"	15,69	313,17	448,53	405,89	1,1066
Juin	"	13,53	265,98	404,20	359,97	1,1229
Juillet	"	14,12	270,20	391,16	339,84	1,1511
Août	"	13,78	257,39	377,76	319,95	1,1807
Septembre	"	13,97	259,56	370,91	311,29	1,1915
Octobre	"	14,23	266,91	373,57	317,80	1,1756
Novembre	"	14,97	281,21	388,80	331,23	1,1738
Décembre	"	14,43	268,82	376,81	318,35	1,1836
Janvier	2018	13,98	252,91	370,77	304,14	1,2200
Février	"	13,57	242,40	359,69	291,31	1,2348
Mars	"	12,83	229,23	356,22	288,78	1,2336
Avril	"	11,82	212,28	335,66	273,40	1,2278
Mai	"	11,83	220,47	333,39	281,98	1,1824
Juin	"	12,06	227,70	345,52	295,87	1,1678
Juillet	"	11,16	210,46	326,66	279,59	1,1683
Août	"	10,46	199,58	315,30	273,02	1,1549
Septembre	"	10,78	203,90	329,43	282,60	1,1659
Octobre	"	13,18	253,16	361,97	315,24	1,1484
Novembre	"	12,79	248,14	345,60	304,05	1,1367
Décembre	"	12,55	243,08	341,05	299,55	1,1385
Janvier	2019	12,68	244,82	344,45	301,73	1,1416
Février	"	12,93	251,09	350,26	308,57	1,1351
Mars	"	12,47	243,30	337,36	298,47	1,1302
avril	"	12,54	245,89	337,50	300,32	1,1238
mai	"	11,83	233,06	325,74	291,23	1,1186
juin	"	12,44	242,85	331,48	293,54	1,1293
juillet	"	12,13	238,41	321,83	286,88	1,1218
août	"	11,56	228,96	312,51	280,88	1,1126
septembre	"	11,16	223,54	320,95	291,70	1,1004
octobre	"	12,46	248,51	340,14	307,78	1,1053
novembre	"	12,69	253,08	338,96	306,76	1,1050
décembre	"	13,34	264,53	353,38	317,98	1,1113
janvier	2020	14,18	281,62	388,45	349,96	1,1100
février	"	15,05	304,34	413,26	378,96	1,0905
mars	"	11,81	235,23	356,05	321,82	1,1064

Évolution des cours mondiaux du sucre (1^{ers} termes) et de l'euro
en mars 2020

	New York Terme de mai		Londres Terme de mai		1 € =\$
	en cts/lb	en €/t	en \$/t	en €/t	
2 mars-20	13,81	273,74	391,90	352,36	1,1122
3 mars-20	13,76	272,87	389,20	350,09	1,1117
4 mars-20	13,47	266,93	384,70	345,80	1,1125
5 mars-20	13,42	264,46	383,50	342,81	1,1187
6 mars-20	13,02	253,21	370,30	326,66	1,1336
9 mars-20	12,61	242,67	355,60	310,41	1,1456
10 mars-20	12,59	243,69	361,80	317,65	1,1390
11 mars-20	12,26	238,43	359,20	316,87	1,1336
12 mars-20	11,62	227,91	354,10	315,04	1,1240
13 mars-20	11,70	232,29	355,00	319,70	1,1104
16 mars-20	11,09	219,14	342,50	306,98	1,1157
17 mars-20	10,89	218,61	338,50	308,23	1,0982
18 mars-20	10,67	215,14	335,80	307,12	1,0934
19 mars-20	10,59	216,15	337,90	312,84	1,0801
20 mars-20	10,91	224,64	344,40	321,66	1,0707
23 mars-20	11,04	225,71	340,60	315,87	1,0783
24 mars-20	11,27	229,14	338,90	312,55	1,0843
25 mars-20	11,41	232,33	338,90	313,01	1,0827
26 mars-20	11,33	227,47	350,40	319,10	1,0981
27 mars-20	11,10	222,89	350,70	319,43	1,0979
30 mars-20	10,73	214,39	356,10	322,73	1,1034
31 mars-20	10,42	209,67	353,10	322,29	1,0956
Moyenne	11,81	235,23	356,05	321,82	1,1064
Maximum	13,81	273,74	391,90	352,36	1,1456
Minimum	10,42	209,67	335,80	306,98	1,0707

Marché à terme de New - York (sucre brut) :
Nombres de lots (positions ouvertes) de janvier 2009 à avril 2020

Milliers de lots

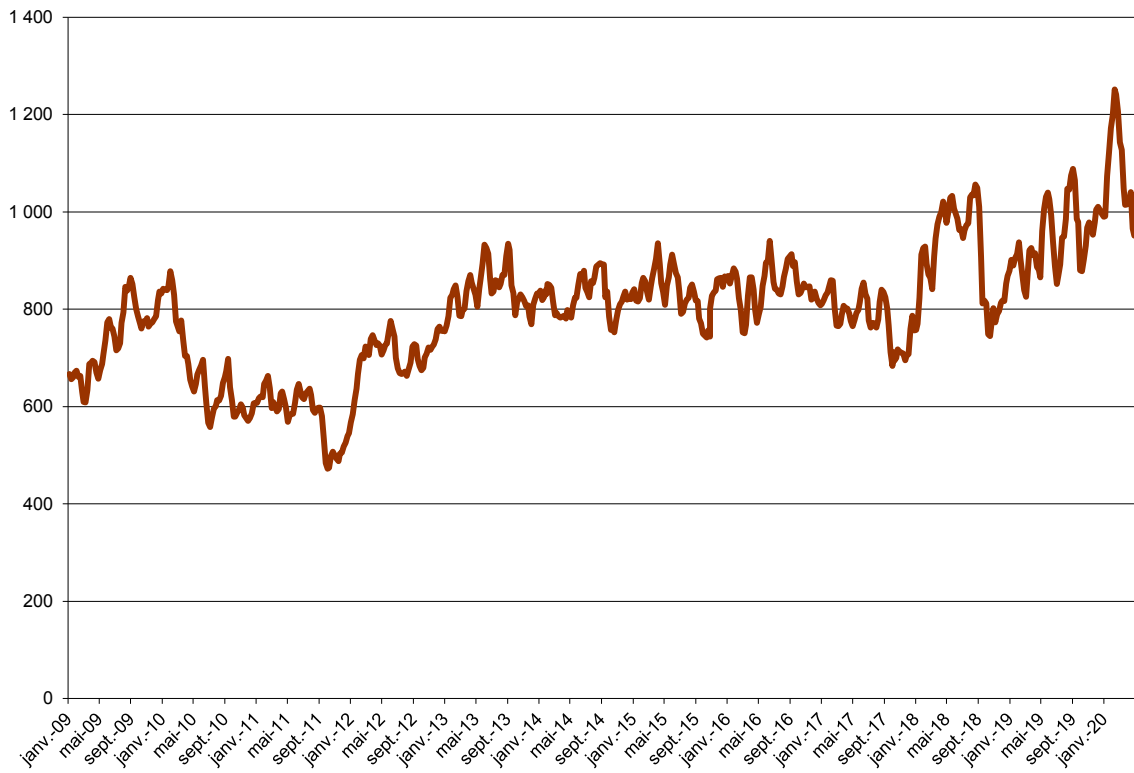

Marché à terme de New - York (sucre brut) :
Parts des opérateurs non commerciaux (positions nettes)

Milliers de lots

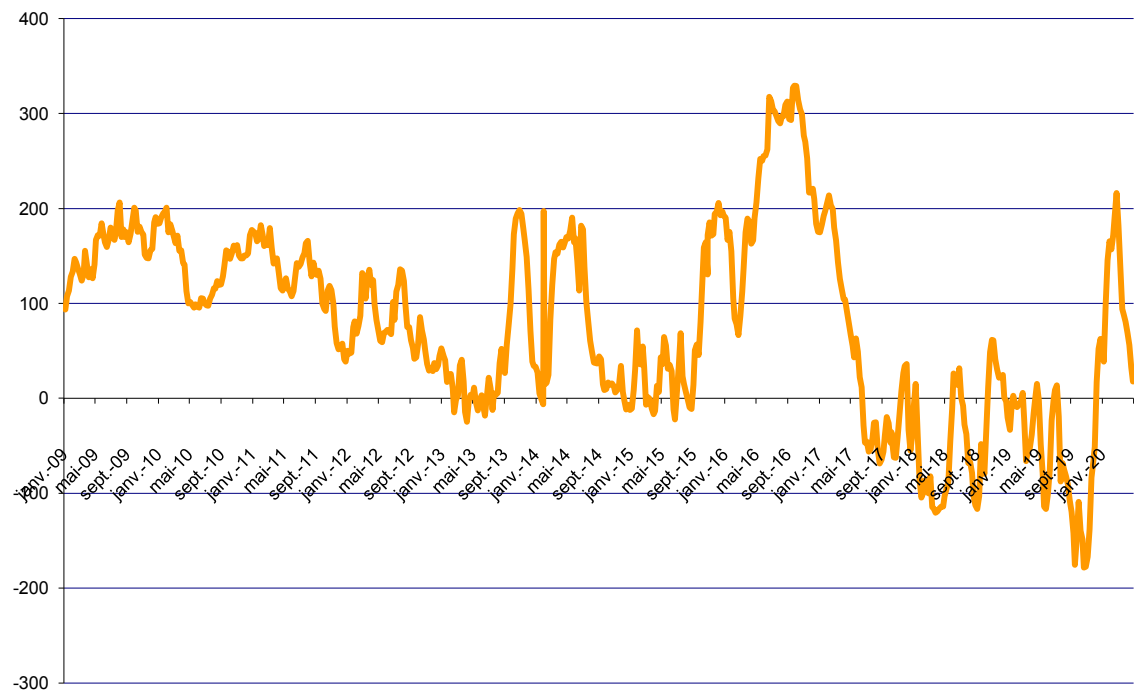

Source : CFTC.org

Évolution de l'excédent / déficit mondial (FO Licht) Estimation oct/sept 2019/20

en Mt, valeur brut

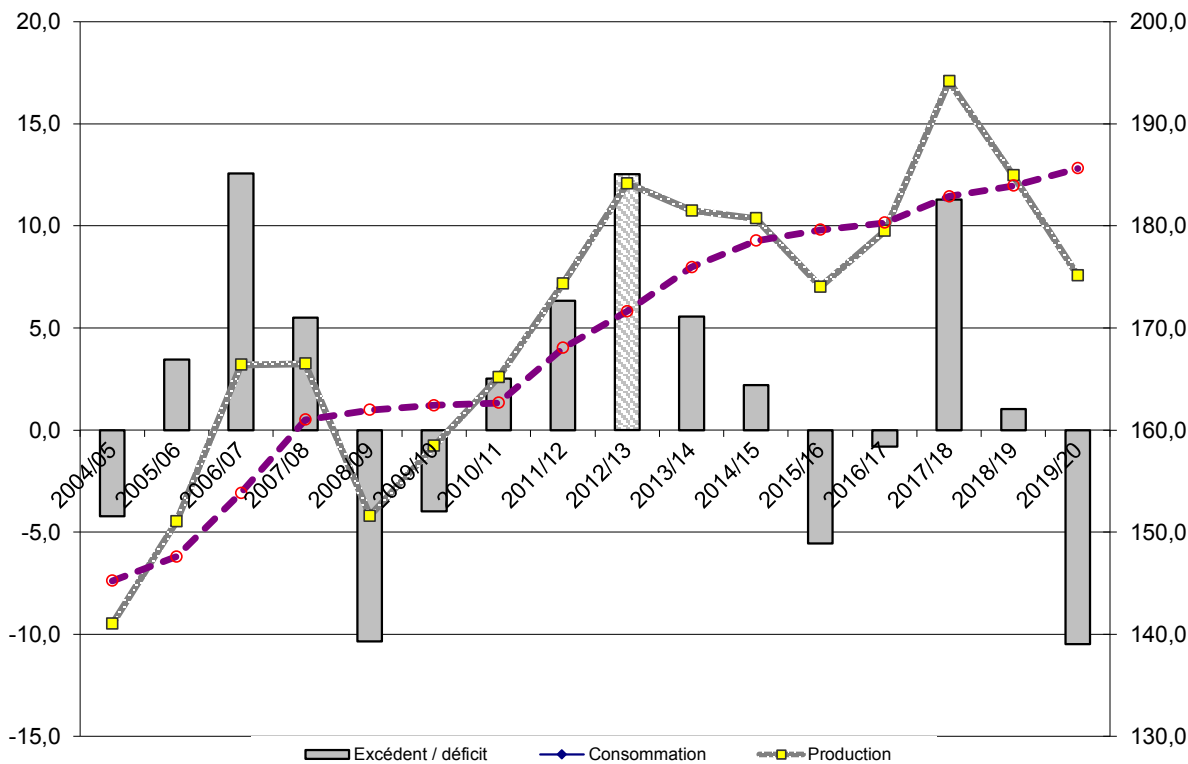

Évolution de l'excédent / déficit mondial (ISO) Estimation nov 2019/20

en Mt, valeur brut

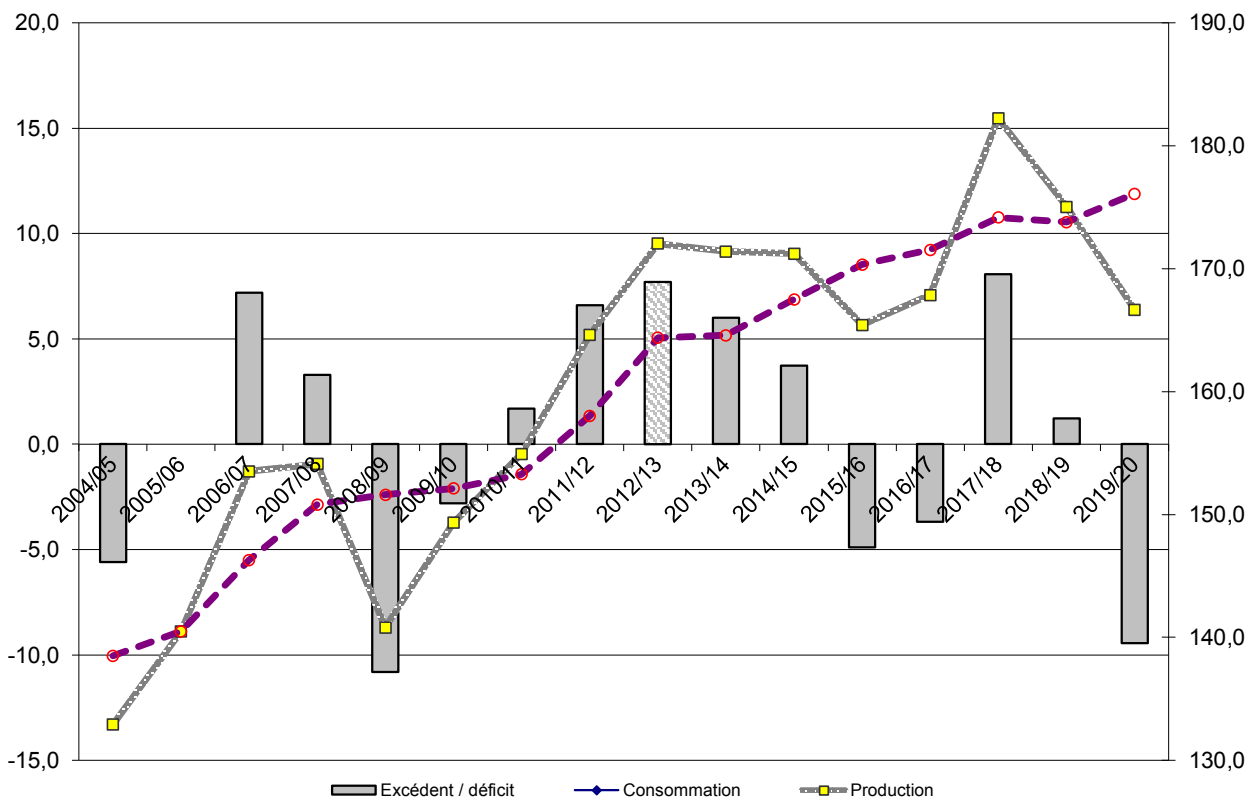

NB : L'ISO prend en compte, dans son estimation de la consommation, la différence entre les exportations et les importations mondiales. Cette estimation n'est donc pas tout à fait comparable avec celle de FO Licht. Ceci expliquant l'écart important entre les estimations de ces deux organismes.

II – La situation communautaire

Faits et chiffres

Avril 2020

Stocks de la campagne 2019/20 (publication CE)

Lors du comité de gestion du 30 avril 2020, la Commission Européenne (CE) a présenté les stocks de sucre au 1er mars 2020. Ils sont à **11,9 Mt**, en progression de 0,7%, par rapport à mars 2019 (11,8 Mt), hausse liée au ralentissement des exportations de sucre (-55% depuis le début de la campagne).

Bilans UE-27(+UK), campagne 2019/20 (prévisionnelle) et 2018/19 (provisoire)

Lors de ce comité de gestion (30/04), la CE a également publié la nouvelle situation sur la production des Etats Membres, qui reprend la situation provisoire déclarée au mois de mars 2020, ainsi qu'une nouvelle version de ses bilans. A ce stade de la campagne, il est toujours difficile de bien appréhender les incidences de la pandémie du COVID-19 et, il convient d'aborder encore ces prévisions avec toute la prudence nécessaire. Par rapport à la version précédente, les principaux changements concernent la production provisoire déclarée par les EM (estimation encore pour UK et DK), à **17,4 Mt** (-0,1 Mt), l'ajustement des importations de sucre à **2,2 Mt** (-0,1 Mt) et les utilisations de sucre alimentaire sur le marché intérieur, qui ont été augmentées à **15,7 Mt** (+0,1 Mt), pour des utilisations totales maintenant de 17,2 Mt (0,7 Mt bioéthanol + 0,8 Mt chimie/pharmacie + 15,7 Mt sucre alimentaire).

Bilan 2019/20

Ressources

- Le stock au 1er octobre 2019 est repris à **1,8 Mt**. La production est maintenant estimée à **17,4 Mt**, en retrait de -1 %, par rapport à 2018/19 (17,6 Mt). Les importations de sucre sont maintenant attendues à **2,2 Mt** (-0,1 Mt). Quant aux importations de sucre dans les produits transformés, elles devraient atteindre **0,6 Mt**, pour un total des ressources à **22 Mt**.

Emplois

- Les livraisons de sucre sur le marché intérieur, dont le sucre pour la distillerie, sont maintenant estimées à **17,2 Mt** (+0,1 Mt). Les exportations de sucre sur les pays tiers sont maintenues à **1 Mt**, contre 1,8 Mt en 2018/19. Les exportations de sucre, dans les produits transformés, devraient se maintenir à **1,8 Mt**, pour un total des emplois de **20 Mt**.

Stocks

- Le stock en fin de campagne (30 sept 2020) serait ainsi estimé à **2,0 Mt** (-0,3 Mt), par rapport à la version précédente et, contre 1,83 Mt en 2018/19. (1) R1: AT-CZ-DK-FI-HU-LT-PL-SE-SK

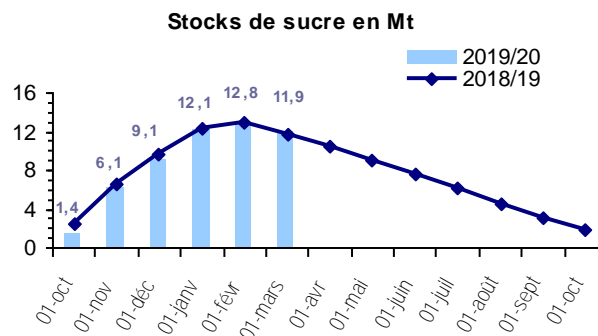

Bilan 2018/19 (inchangé)

Ressources

- Le stock au 1er octobre 2018 reste maintenu à **2,4 Mt**. La production est à **17,6 Mt**, (CE décembre 2019), en retrait de 17 %, par rapport à 2017/18 (21,3 Mt). Les importations de sucre sont à **1,9 Mt**. Les importations de sucre dans les produits transformés sont à **0,6 Mt**, pour un total des ressources à **22,6 Mt**.

Emplois

- Les livraisons de sucre sur le marché intérieur, dont le sucre pour la distillerie, sont donc ajustées à **17,16 Mt**. Les exportations de sucre sur les pays tiers sont à **1,8 Mt**, contre 3,6 Mt en 2017/18 (-51 %). Les exportations de sucre, dans les produits transformés, sont à **1,8 Mt** (+1 %), pour un total des emplois de **21 Mt**.

Stocks

- Le stock déclaré, au 30 septembre 2019, est à **1,83 Mt** (-25%), contre 2,42 Mt en 2017/18.

Prix moyens du sucre blanc communautaire

En février 2020, le prix moyen du sucre blanc dans l'UE (CG 30/04) est à **370 €/t** (+10 €/t et meilleur niveau depuis maintenant 2 ans), contre 360 €/t en janvier. Pour la zone 2 (dont la France), le prix moyen progresse à 358 €/t (+11 €/t). Les prix de l'UE restent encore en-deçà du prix de seuil de 404,4 €/t (-34,4 €/t) et il reste à savoir quel impact aura la crise COVID-19 sur les prix du sucre européen dans les mois à venir ?

Prix des 3 régions de l'UE retenues (1)

Février 2020 :

- R1 : 370 €/t (+10 €/t)
- R2 : 358 €/t (+11 €/t)
- R3 : 450 €/t (+5 €/t)

(1) R1: AT-CZ-DK-FI-HU-LT-PL-SE-SK
R2: BE-DE-FR-UK-NL
R3: BG-ES-GR-HR-IT-PT-RO

Importations préférentielles de sucre 2019/20

<i>Tonnes de sucre blanc</i>	Certificats délivrés au 28/04/2020	<i>Certificats délivrés au 28/04/2019</i>
PMA non ACP	36 620,0	31 184,0
ACP – PMA	65 004,0	50 479,0
ACP – non PMA	404 997,0	465 971,0
<i>Afrique centrale</i>	-	-
<i>Afrique Occidentale</i>	-	-
<i>SADC</i>	124 653,0	211 073,0
<i>EAC</i>	6,0	-
<i>ESA</i>	139 264,0	82 785,0
<i>Pacifique</i>	62 598,0	69 079,0
<i>Cariforum</i>	78 476,0	103 034,0
Total ACP	470 001,0	516 450,0
Total ACP+ PMA non ACP	506 621,0	547 634,0

Le cumul des certificats d'importations délivrés pour les contingents de sucre **ACP ou PMA** est à **0,507 Mt** (-7%) le 28 avril 2020, contre 0,548 Mt en 2019. Ces importations sont en retrait, pour le mois d'avril, à 57 131 t (-47%), contre 108 130 t en avril 2019.

2019/20 : Les certificats délivrés pour les contingents CXL sont à **168 862,9 t**, fin avril 2020. Le contingent du Brésil reste à 76 044,7 t équivalent sucre blanc, sur 78 000 t disponibles, les contingents «Erga Omnes » et «Inde» se partagent, respectivement 74 786,8 t et 9 750 t, équivalent sucre blanc (soldé dès le mois d'octobre). Pour Cuba, les demandes restent à 8 287,5 t, sur 68 969 t disponibles. Aucune demande n'a été enregistrée pour l'Australie depuis le début de cette campagne.

Pour les Balkans, le contingent de la Serbie / Kosovo reste utilisé à hauteur de 40 508,0 t, sur les 181 000 t disponibles. Aucune autre demande n'est enregistrée, depuis le début de la campagne, pour le reste des contingents (Albanie, Bosnie-Herzégovine et Macédoine - FYROM-).

Pour les contingents annuels (pays andins), ils sont à 147 227,6 t au mois d'avril, sur un contingent total de 290 280 t.

Actualité réglementaire Avril 2020

Comité de Gestion Grandes Cultures du 30 avril

- Pas de règlement voté.

- La CE a fait le point sur la situation du marché du sucre et actualisé la production de sucre (déclaration provisoire des EM), ainsi que ses bilans UE.

- Crise COVID-19 :

La CE est toujours en attente d'informations des EM pour tout ce qui concerne les impacts de la crise sur l'ensemble de la chaîne de l'industrie sucrière (consommation, logistique, échanges, prix, etc...).

Information sur les prix

Prix moyen à l'importation du sucre ACP/PMA en février 2020 :

- Sucre Blanc -> 455 €/t (+41 €/t / janv.)
- Sucre Brut -> 336 €/t (-81 €/t / janv.)

(2020)	Contingents annuels	Certificats délivrés au 29/04/2020
UKRAINE (sucre + isoglucose)	20 070,0	19 861,3
UKRAINE (glucose)	16 000,0	1 128,8
TOTAL		147 227,5
<i>PANAMA</i>	<i>14 160,0</i>	<i>0,0</i>
<i>PEROU</i>	<i>25 960,0</i>	<i>1 088,3</i>
<i>COLOMBIE</i>	<i>73 160,0</i>	<i>19 452,8</i>
<i>AMERIQUE CENTRALE</i>	<i>177 000,0</i>	<i>126 686,4</i>

Bilan communautaire de sucre dans l'UE

Note méthodologique

Le bilan communautaire du sucre est un **bilan d'approvisionnement ou bilan de consommation**, conformément à l'article 22 du règlement 952/06. Cela signifie plus précisément qu'il recense sur une période donnée (campagne de 12 mois), l'ensemble des emplois d'un produit donné (en l'occurrence le sucre) et les ressources mobilisées pour équilibrer ces emplois.

Il répartit le sucre par campagne de consommation ou d'utilisation et non par campagne de production (notamment du fait de la présence de sucre produit lors de la campagne précédente dans les stocks initiaux).

La plupart des postes du bilan communautaire du sucre du quota comme du sucre hors-quota sont connus sur la base des déclarations des opérateurs (fabricants, utilisateurs de sucre, exportateurs et importateurs), à l'exception notable du poste 'Consommation intérieure' qui est estimé par différence avec les autres postes du bilan. Les données individuelles des opérateurs sont agrégées et communiquées par la Commission ou disponibles via la base communautaire du commerce extérieur (COMEXT).

En toute rigueur ce que l'on appelle consommation de sucre lors d'une campagne ne correspond pas à l'utilisation finale de ce sucre pour au moins deux raisons :

les emplois de sucre décrivent les volumes de sucre **achetés** sur le marché intérieur par les industries utilisatrices ou bien exportés sur le reste de l'UE et les pays-tiers. Or il peut y avoir un décalage de plusieurs mois entre l'achat et/ou la livraison de sucre et son utilisation finale, par exemple pour le sucre industriel ; les quantités de sucre vendues et livrées ne correspondent donc pas obligatoirement aux quantités de sucre utilisées ou incorporées lors d'une campagne.

le sucre alimentaire livré sur le marché intérieur n'est pas totalement consommé, au sens alimentaire du terme. Comme tout produit alimentaire, une partie de ce sucre fait l'objet de pertes ou de non consommation.

I. Ressources

L'ensemble des **ressources** regroupe les stocks initiaux en début de campagne, la production fraîche de sucre de la campagne, les importations de sucre en l'état et dans les produits transformés :

1. Stock initial : par définition il est nul pour le sucre hors-quota ; pour le sucre du quota il s'agit du

sucre de la campagne précédente non vendu au 30 septembre, propriété des fabricants, des raffineurs ou de la communauté (intervention publique). Le stock initial en début de campagne est égal au stock à la fin de la campagne précédente.

2. Report de sucre : ressource du bilan du sucre du quota, il correspond au sucre hors quota de la campagne précédente non vendu et qui devient le premier sucre du quota de la campagne en cours. Ce poste peut inclure le cas échéant les quantités de sucre du quota ayant fait l'objet d'une décision de **retrait** lors de la campagne précédente.

3.1 Production fraîche : il s'agit de la production fraîche, qui diffère de la production réglementaire. Cette dernière s'obtient en ajoutant à la production fraîche le report de sucre hors quota de la campagne précédente et en déduisant la quantité de sucre hors quota qui sera reportée sur la campagne suivante. Elle comprend en outre les sirops de sucre destinés à la production d'éthanol (calculé en équivalent sucre). La production fraîche est répartie entre quota et hors quota. La production disponible sous quota correspond au total de la production fraîche sous quota (c'est-à-dire le quota quand celui-ci est intégralement produit moins le report). La production hors quota s'obtient ensuite par différence entre la production fraîche de la campagne et la production fraîche sous quota. La production fraîche de sucre fait l'objet d'estimations jusqu'en décembre à partir des surfaces betteravières et d'une estimation des rendements moyens. En mars de l'année suivante, une fois la campagne de production achevée, les estimations de production sont remplacées par le chiffre issu de la déclaration provisoire des fabricants. Enfin en décembre est disponible le chiffre définitif de production, toujours sur la base des déclarations obligatoires des fabricants.

3.2 Travail à façon : quantité de sucre produite par des transformateurs (fabricants de sucre), dans le cadre de contrats de travail à façon, pour le compte d'un commettant (un autre fabricant de sucre) pouvant se situer dans les DOM ou un autre Etat Membre. Généralement, le commettant contracte des betteraves hors quota pour réaliser son quota de sucre.

4. Importations de sucre en l'état : estimées en cours de campagne à la fois sur la base des contingents préférentiels, des certificats demandés et sur la base des statistiques douanières mensuelles.

5. Importations de sucre dans les produits transformés : estimées en cours de campagne sur la base des quantités importées lors la campagne précédente. Elles regroupent en leur affectant un coefficient de teneur en sucre (fixé par la Commission) les importations de produits contenant du sucre. Elles sont ensuite définitivement fixées sur la base des données enregistrées par les services douaniers des différent Etats membres.

II. Emplois :

Les ressources précédentes permettent d'équilibrer les emplois (consommation) suivants : les exportations vers les pays tiers (sucre en l'état et dans les produits transformés), les stocks de fin de campagne, le report de sucre hors quota, et les livraisons sur le marché intérieur

1. Livraisons sur le marché intérieur : elles comprennent le sucre destiné à la consommation humaine, le sucre hors quota destiné aux utilisations non alimentaires et à la production d'alcool

1.1 Sucre alimentaire : désigne le sucre du quota livré comme sucre alimentaire. En toute rigueur, il correspond aux ventes de sucre destiné à la consommation alimentaire et diffère de celle-ci par le fait qu'une partie du sucre alimentaire vendu n'est pas consommé (pertes). C'est le seul poste qui ne fait l'objet d'aucune déclaration. Estimé en cours de campagne, en général sur la base de la précédente campagne, il est ensuite obtenu par différence entre l'ensemble des ressources de sucre du quota et les utilisations connues de sucre du quota (les exportations et le stock final). Il prend en compte le sucre de bouche et le sucre incorporé dans les produits transformés, les ventes aux ménages et aux collectivités.

1.2 Industries chimiques et pharmaceutiques : volumes de sucre hors-quota livré comme sucre industriel aux industries chimiques, pharmaceutiques et de la levure. Il s'agit bien des quantités de sucre livrées et non des quantités de sucre utilisées par ces industries. Ce poste est estimé en cours de campagne sur la base de la campagne précédente, et ajusté ensuite sur les bilans provisoires puis définitifs fournis par la Commission. La période de référence est une campagne de 14 mois, du 1^{er} Octobre de l'année n au 30 novembre de l'année n+1.

1.3 Producteurs d'alcool : volumes de sucre (sirops) livrés en distilleries pour la production d'alcool (dont alcool carburant).

2. Exportations de sucre en l'état : estimées en cours de campagne sur la base des certificats demandés (quota et hors quota), voire du niveau des exportations de la campagne précédente, elles sont ensuite définitivement fixées sur la base des données enregistrées par les services douaniers des différents Etats membres.

3. Exportations de sucre dans les produits transformés : estimées en cours de campagne sur la base des quantités exportées lors la campagne précédente. Elles regroupent en leur affectant un coefficient de teneur en sucre les exportations de produits contenant du sucre. Elles sont ensuite définitivement fixées sur la base des données enregistrées par les services douaniers des différents Etats membres.

III. Stocks fin de campagne :

. Stock de fin de campagne : défini pour le sucre du quota, il est estimé en cours de campagne, et définitivement fixé lors de la campagne suivante sur la base des déclarations des fabricants

. Report : estimé en cours de campagne, il fait l'objet d'une déclaration de la part des fabricants au plus tard le 15 avril de la campagne. Le report communautaire peut donc être connu dans les mois suivants.

Bilans communautaires de sucre UE-28 de 2013/14 à 2016/17
Européenne / FranceAgriMer)

(Commission

(en 1 000 tonnes, valeur blanc)

	2013/14 (1)		2014/15		2015/16		2016/17	
	Quota	Hors Quota	Quota	Hors Quota	Quota	Hors Quota	Quota	Hors Quota
I - Ressources								
1 - Stocks au 1er octobre	2 557	0	2 013	0	1 331	0	1 000	0
- libres	2 557	0	2 013	0	1 331	0	1 000	0
- intervention	0	0	0	0	0	0	0	0
2 - Report / Retrait	674		560		2 662		927	
3.1 - Production "fraîche"	12 367	4 360	12 673	6 840	10 733	4 203	12 303	4 534
3.2 - Travail à façon	458	-458	287	-287	130	-130	300	-300
4 - Importations des pays tiers de sucre en l'état	3 170	4	2 841	4	2 918	34	2 479	7
5 - Importations des pays tiers de sucre sous forme de produits transformés	580		551		553		563	
6 - Revente de sucre hors quota								
Total des ressources	19 806	3 906	18 925	6 557	18 327	4 107	17 572	4 241
II - Emplois								
1 - Livraisons marché intérieur	16 453	1 996	16 064	2 545	15 809	1 830	15 198	1 434
1.1 Sucre alimentaire	16 453		16 064		15 809		15 198	
1.2 Sucre pour industrie chimique		774		800		850		708
1.3 Sucre pour éthanol		1 222		1 745		980		726
2 - Exportations sur pays tiers de sucre en l'état	75	1 350	129	1 350	94	1 350	81	1 350
3 - Exportations de sucre sous forme de produits transformés	1 265		1 401		1 424		1 554	
4 - Revente de sucre hors quota								
Total des emplois	17 793	3 346	17 594	3 895	17 327	3 180	16 833	2 784
III - Stocks au 30 septembre								
- libres	2 013		1 331		1 000		739	
- intervention	0		0		0		0	
- retrait								
- report	0	560	0	2 662	0	927	0	1 457
Total stocks au 30 septembre	2 013	560	1 331	2 662	1 000	927	739	1 457

Sources : Commission Européenne - FranceAgrimer

(1) - les stocks au 1er octobre 2013 intègrent une estimation pour la Croatie

Commentaires :

Le bilan 2019/20 s'appuie sur les informations de la Commission Européenne (avril 2020) et sur l'analyse de FranceAgriMer (avril 2020) . A ce stade, les effets de la pandémie du covid-19 ne sont pas encore bien appréhendés et il s'agit de prendre les informations de ce bilan avec toutes les précautions nécessaires, notamment sur les effets que cela pourrait avoir sur les utilisations du sucre et donc sur les stocks en fin de campagne. La production de l'UE est maintenant déclarée à 17,4 Mt (DK et UK, encore estimée) , contre 17,6 Mt en 2018/19 et les importations sont réajustées à 2,2 Mt (-0,1 Mt). Les exportations sur les pays tiers sont maintenues à 1,0 Mt et les livraisons sur le marché intérieur sont maintenant attendues à 17,2 Mt (+0,1 Mt de sucre alimentaire), contre 17,4 en 2018/19, avec un regroupement du sucre alimentaire, chimie-pharmacie et éthanol. Le stock de sucre en fin de campagne (sept. 2020) serait de 2,02 Mt, contre 1,83 Mt en 2018/19.

Bilans communautaires de sucre UE-28 (post quotas)

(en 1 000 tonnes, valeur blanc)

	2017/18	2018/19 (provisoire)	2019/20 (prévisionnel)
I - Ressources			
1 - Stocks au 1er octobre	2 197	2 423	1 829
- libres	2 197	2 423	1 829
- stockage privé	(dont report de 2016/17) 0	0	0
2 - Production "fraîche"	21 317	17 631	17 400
3 - Importations des pays tiers de sucre en l'état	1 317	1 912	2 200
4 - Importations des pays tiers de sucre sous forme de produits transformés	613	598	590
Total des ressources	25 444	22 564	22 019
II - Emplois			
1 - Livraisons marché intérieur (y compris sucre réglementaire pour la distillerie)	17 639	17 158	17 201
2 - Exportations sur pays tiers de sucre en l'état	3 607	1 771	1 000
3 - Exportations de sucre sous forme de produits transformés	1 775	1 806	1 800
Total des emplois	23 021	20 735	20 001
III - Stocks au 30 septembre			
- libres	2 423	1 829	2 018
- stockage privé	0	0	0
Total stocks au 30 septembre	2 423	1 829	2 018

(1) détail des livraisons sur le marché intérieur 19/20, source CE : sucre Alimentaire = 15,7 Mt , éthanol = 0,7 Mt et Chimie/pharma = 0,8 Mt
Sources : Commission Européenne - FranceAgriMer

Évolution des surfaces betteravières dans l'UE de 1996/97 à 2019/20 (2)

(1 000 ha)

	ALL	AUT	DK	ESP (1)	FIN	FRA	GR	ITA	PB	POR	RU	SUE	UEBL	HON	LET	LIT*	POL	R. TCH	SLQ	SLN	BG	RO	CRO	TOTAL
1996/97	514	52	68	159	34	422	40	234	116	1	173	59	103	-	-	-	-	-	-	-	-	-	-	2 009
1997/98	504	51	67	155	34	421	53	284	114	3	170	59	102	-	-	-	-	-	-	-	-	-	-	2 050
1998/99	501	49	66	153	34	412	39	275	112	3	164	59	98	-	-	-	-	-	-	-	-	-	-	1 998
1999/00	489	47	64	135	34	393	40	274	120	8	160	59	104	-	-	-	-	-	-	-	-	-	-	1 960
2000/01	451	43	59	130	32	361	50	249	112	8	146	55	95	-	-	-	-	-	-	-	-	-	-	1 823
2001/02	448	45	56	114	31	386	43	222	109	5	151	54	96	-	-	-	-	-	-	-	-	-	-	1 791
2002/03	459	44	55	114	32	409	42	246	109	9	148	54	98	-	-	-	-	-	-	-	-	-	-	1 850
2003/04	445	43	50	100	29	361	41	215	106	7	136	50	92	48	14	26	286	76	32	5	-	-	-	2 193
2004/05	441	45	48	107	30	348	33	186	99	8	133	47	90	67	14	25	298	70	35	6	-	-	-	2 161
2005/06	428	44	47	104	31	343	42	249	99	8	126	49	87	61	14	22	278	69	33	8	-	-	-	2 173
2006/07	353	40	41	101	25	366	26	94	84	4	106	45	80	48	11	18	241	56	28	7	-	-	-	1 774
2007/08	391	42	39	60	16	353	14	86	82	1	106	41	85	38	-	17	228	54	19	-	2	23	-	1 698
2008/09	390	43	36	51	14	316	14	61	71	-	101	37	64	17	-	9	177	50	11	-	-	20	-	1 482
2009/10	364	44	38	47	15	336	23	62	72	-	103	40	63	14	-	15	192	54	16	-	-	20	-	1 518
2010/11	362	45	39	47	15	342	14	63	71	-	104	39	59	14	-	15	197	54	18	-	-	23	-	1 521
2011/12	398	47	40	45	14	362	6	46	73	-	99	40	64	13	-	18	197	59	18	-	-	19	-	1 558
2012/13	350	49	41	36	12	341	9	53	73	-	104	38	63	18	-	19	192	52	19	-	-	28	-	1 532
2013/14	335	51	38	35	12	361	6	41	73	-	106	35	62	16	-	18	185	65	20	-	-	29	26	1 512
2014/15	348	51	36	39	14	371	7	52	76	-	103	34	60	11	-	16	198	66	22	-	-	29	37	1 569
2015/16	283	45	25	37	13	350	5	38	57	-	74	19	54	15	-	12	172	54	22	-	-	24	16	1 313
2016/17	310	44	33	33	12	375	5	32	67	-	71	30	56	14	-	15	203	52	22	-	-	24	19	1 416
2017/18	385	43	34	37	11	443	6	38	86	-	107	31	65	15	-	15	232	58	23	-	-	28	22	1 678
2018/19	392	31	34	28	10	422	1	34	86	-	97	31	64	14	-	16	239	60	22	-	-	25	17	1 623
2019/20*	376	28	29	28	11	388	1	30	81	-	90	27	59	14	-	16	241	56	23	-	-	23	15	1 534
2019-20 / 2018-19	-4,1 %	-10,0 %	-14,3 %	+0,0 %	+3,9 %	-7,9 %	+0,0 %	-12,2 %	-6,4 %	-	-7,2 %	-13,4 %	-7,7 %	-3,6 %	-	-4,3 %	+0,8 %	-6,6 %	+3,7 %	-	-	-6,1 %	-12,7 %	-5,5 %

(1) Y compris les surfaces de betteraves destinées au Portugal (7 000 ha en 1997/98 ; 5 000 ha en 1998/99 ; 2 000 ha en 1999/00)

(2) Hors betteraves jus vert.

Évolution des rendements en sucre de betteraves dans l'UE de 1996/97 à 2019/20

(en t/ha)

	ALL	AUT	DK	ESP	FIN	FRA	GR	ITA	PB	POR	RU	SUE	UEBL	HON	LET	LIT*	POL	R. TCH	SLQ	SLN	BG	RO	CRO	TOTAL	
1996/97	8,14	9,04	7,41	7,52	3,85	9,90	6,63	6,14	8,92	-	8,50	6,75	9,25	-	-	-	-	-	-	-	-	-	-	-	8,19
1997/98	7,98	9,02	8,03	7,32	5,24	11,22	6,87	6,12	8,95	6,33	9,34	6,71	9,98	-	-	-	-	-	-	-	-	-	-	-	8,52
1998/99	8,02	9,51	8,05	7,51	3,53	10,35	5,40	5,80	7,37	8,67	8,79	6,76	8,10	-	-	-	-	-	-	-	-	-	-	-	8,06
1999/00	8,96	10,15	8,64	8,13	4,88	11,51	5,80	6,22	9,31	7,50	9,66	7,29	10,49	-	-	-	-	-	-	-	-	-	-	-	8,98
2000/01	9,67	9,00	9,03	8,45	4,81	11,73	7,36	6,23	9,49	7,13	9,08	7,49	9,92	-	-	-	-	-	-	-	-	-	-	-	9,16
2001/02	8,31	8,87	8,55	8,25	4,71	9,43	7,30	5,78	8,74	6,40	8,10	7,44	8,75	-	-	-	-	-	-	-	-	-	-	-	8,15
2002/03	8,77	9,84	9,38	10,51	5,09	11,48	7,05	5,73	9,39	8,67	9,62	8,00	10,40	-	-	-	-	-	-	-	-	-	-	-	9,14
2003/04	8,49	8,98	9,84	9,14	4,69	10,89	5,00	4,19	10,15	8,57	10,06	8,32	11,18	10,40	4,79	5,12	7,00	7,36	7,28	7,60	-	-	-	-	6,79
2004/05	9,83	10,18	9,83	9,87	4,97	11,91	7,88	6,23	10,47	9,30	10,45	7,91	11,01	7,45	4,79	5,32	6,71	7,99	6,66	6,33	-	-	-	-	9,26
2005/06	9,43	10,59	10,11	10,39	5,77	12,10	7,38	7,16	9,86	9,63	10,64	8,29	10,63	8,08	5,07	5,68	7,36	8,10	7,97	7,50	-	-	-	-	9,21
2006/07	9,22	9,60	9,15	10,63	5,18	11,80	6,52	6,99	10,77	10,20	10,92	6,93	10,69	7,36	3,95	5,37	7,08	8,35	7,33	6,21	-	-	-	-	9,24
2007/08	10,00	8,60	9,70	11,80	6,30	12,60	5,60	9,00	10,80	10,10	9,90	8,70	10,30	6,90	-	7,40	8,40	6,60	7,10	-	2,10	4,10	-	-	9,90
2008/09	9,85	9,50	11,03	11,80	5,10	12,97	5,60	8,10	12,10	-	11,80	8,90	11,28	6,40	-	7,61	7,26	8,30	10,50	-	-	5,65	-	-	10,30
2009/10	11,60	8,70	11,70	11,70	5,90	13,30	4,40	8,20	13,70	-	12,60	10,10	13,30	9,20	-	7,50	8,60	8,90	10,20	-	-	7,30	-	-	11,36
2010/11	9,60	9,90	11,60	11,30	5,60	12,40	7,40	8,80	12,30	-	9,60	8,10	11,70	8,80	-	6,20	7,40	8,50	8,00	-	-	5,30	-	-	9,98
2011/12	10,70	11,70	13,00	11,80	8,50	13,19	6,60	11,10	13,60	-	13,30	10,50	13,60	9,10	-	7,70	9,70	10,40	9,90	-	-	7,80	-	-	11,73
2012/13	11,50	9,50	11,80	11,80	6,20	12,40	5,90	10,40	13,20	-	11,00	9,60	12,10	6,40	-	7,60	9,40	10,90	11,80	-	-	9,30	-	-	11,33
2013/14	11,10	10,20	12,20	12,80	6,10	11,50	6,90	7,00	12,90	-	11,60	10,70	12,70	7,40	-	8,60	9,60	8,30	8,60	-	-	5,80	6,80	-	11,10
2014/15	13,40	10,20	13,40	15,10	6,70	13,70	7,20	8,90	14,50	-	14,00	11,20	13,60	9,80	-	6,80	10,30	8,90	9,30	-	-	7,10	8,60	-	12,10
2015/16	11,80	9,40	12,50	15,20	4,80	12,90	5,10	7,30	13,40	-	13,20	10,30	13,60	7,50	-	8,10	8,50	9,30	7,70	-	-	6,00	6,70	-	10,90
2016/17	12,30	12,00	12,20	15,10	6,10	12,50	6,00	7,80	13,10	-	12,70	10,80	11,40	9,40	-	9,70	10,30	11,90	9,50	-	-	5,80	11,00	-	11,50
2017/18	13,40	11,00	11,50	15,00	6,10	14,10	5,90	8,00	15,40	-	12,70	10,00	15,10	9,30	-	9,30	10,00	11,30	8,00	-	-	7,90	10,30	-	12,70
2018/19	10,80	10,50	10,30	14,30	5,10	12,10	6,70	6,30	12,80	-	11,80	9,10	13,00	7,80	-	9,10	9,20	9,50	7,70	-	-	4,40	7,20	-	10,90
2019/20*	11,20	11,40	12,00	16,30	7,00	12,40	6,20	7,70	13,60	-	13,00	11,40	12,80	7,80	-	9,20	8,70	10,30	8,60	-	-	6,50	7,90	-	11,30
Moy. 10/11 à 14/15	11,26	10,30	12,40	12,56	6,62	12,64	6,80	9,24	13,30	-	11,90	10,02	12,74	8,30	-	7,38	9,28	9,40	9,52	-	-	7,06	7,70	-	11,25
Moy. 15/16 à 19/20	11,90	10,86	11,70	15,18	5,82	12,80	5,98	7,42	13,66	-	12,68	10,32	13,18	8,36	-	9,08	9,34	10,46	8,30	-	-	6,12	8,62	-	11,46

* Données provisoires

Sources : CE, F.O. Licht et FranceAgriMer - Décembre 2019

Quotas sucre de 2007/08 à 2016/17

(en 1 000 tonnes, valeur blanc)

	ALL	AUT	DK	ESP	FIN	FRA	GRE	ITA	PB	POR	RU	SUE	UEBL	HON	LET	LIT	POL	R. TCH	SLQ	SLN	BG	RO	(>2013/14) CRO	UE 27 /28
2007/08																								
Quotas de base	3 655,5	405,8	420,7	903,8	146,1	4 120,7	317,5	778,7	876,6	44,5	1 221,5	325,7	862,1	406,7	66,5	103,0	1 771,4	469,3	210,2	53,0	4,8	109,2	-	17 273,0
Quotas additionnels / transitoires	-	-	31,7	-	-	-	-	110,2	54,9	-	-	17,7	20,2	-	-	8,0	1,1	5,6	5,9	-	-	-	-	255,3
Abandons de quotas	-	-	-	16,7	56,1	-	158,8	24,9	-	19,5	-	-	-	108,1	66,5	-	-	102,5	70,1	53,0	-	-	-	676,1
Total	3 655,5	405,8	452,5	887,2	90,0	4 120,7	158,7	864,1	931,4	25,0	1 221,5	343,4	882,3	298,6	0,0	111,0	1 772,5	372,5	145,9	0,0	4,8	109,2	-	16 852,3
Total 2007/08 / Total 2006/07	0%	0%	8%	-2%	-38%	0%	-50%	11%	6%	-44%	0%	5%	2%	-27%	-100%	8%	0%	-21%	-31%	-100%	-	-	-	-2%
2008/09																								
Quotas de base	3 655,5	405,8	452,5	887,2	90,0	4 120,7	158,7	753,8	931,4	25,0	1 221,5	343,4	882,3	298,6	-	111,0	1 772,5	372,5	145,9	0,0	4,8	109,2	-	16 742,1
Abandons de quotas	757,2	54,8	80,1	256,6	9,0	683,7	-	245,5	126,5	15,0	165,0	50,2	206,1	193,2	-	20,8	366,9	-	33,6	-	4,8	4,5	-	3 273,2
Total	2 898,3	351,0	372,4	630,6	81,0	3 437,0	158,7	508,4	804,9	10,0	1 056,5	293,2	676,2	105,4	-	90,3	1 405,6	372,5	112,3	0,0	0,0	104,7	-	13 468,8
Total 2008/09 / Total 2007/08	-21%	-14%	-18%	-29%	-10%	-17%	0%	-41%	-14%	-60%	-14%	-15%	-23%	-65%	-	-19%	-21%	0%	-23%	-	-100%	-4%	-	-20%
2009/10																								
Quotas de base	2 898,3	351,0	372,4	630,6	81,0	3 437,0	158,7	508,4	804,9	10,0	1 056,5	293,2	676,2	105,4	-	90,3	1 405,6	372,5	112,3	0,0	0,0	104,7	-	13 468,8
Abandons de quotas	-	-	-	132,1	-	-	-	-	-	-	-	-	-	-	-	-	-	-	-	-	-	-	-	132,1
Total	2 898,3	351,0	372,4	498,5	81,0	3 437,0	158,7	508,4	804,9	10,0	1 056,5	293,2	676,2	105,4	-	90,3	1 405,6	372,5	112,3	0,0	0,0	104,7	-	13 336,7
Total 2009/10 / Total 2008/09	0%	0%	0%	-21%	0%	0%	0%	0%	0%	0%	0%	0%	0%	0%	-	0%	0%	0%	0%	-	0%	0%	-	-1%
de 2010/11 à 2016/17*																								
Quotas de base	2 898,3	351,0	372,4	498,5	81,0	3 437,0	158,7	508,4	804,9	10,0	1 056,5	293,2	676,2	105,4	-	90,3	1 405,6	372,5	112,3	0,0	0,0	104,7	192,9	13 336,7 13 529,6 (>2013/14)

* Dont DOM (432 220 tonnes à partir de 2010/11, 480 244 tonnes avant 2010/11)

Source : CE et FranceAgriMer

Production de sucre dans l'UE de 2016/17 à 2019/20

(en 1 000 tonnes, valeur blanc)

	ALL	AUT	DK	ESP	FIN	FRA	GRE	ITA	PB	POR	RU	SUE	UEBL	HON	LET	LIT	POL	R. TCH	SLQ	SLN	BG	RO	CRO	UE 27/28
2016/17																								
1. Production "fraîche" (1 000 t de sucre blanc)																								
a) de betteraves	3 568	487	400	468	138	4 133	221	378	873	-	917	336	729	158	-	163	1 961	594	221	-	-	171	363	16 279
b) DOM (cannes)	-	-	-	-	-	548	-	-	-	10	-	-	-	-	-	-	-	-	-	-	-	-	-	558
c) de mélasses	-	-	-	-	-	-	-	-	-	-	-	-	-	-	-	-	-	-	-	-	-	-	-	-
TOTAL (2016/17 / 2015/16)	3 568 -21%	487 24%	400 -16%	468 -23%	138 0%	4 680 -8%	221 14%	378 -45%	873 -20%	10 2578%	917 -37%	336 -12%	729 -14%	158 22%	-	163 -11%	1 961 -1%	594 0%	221 7%	-	-	171 -22%	363 1%	16 837 -14%
2. Reports de 2015/16																								
	221	0	3	121	0	61	0	166	25	-	169	0	35	5	-	0	90	15	0	-	-	14	4	927
3. Production (1+ 2)																								
	3 788	487	403	589	138	4 741	221	544	898	10	1 086	336	764	163	-	163	2 051	608	221	-	-	185	367	17 764
4. Répartition de la production (1 000 t)																								
a) Production sous Quota	2 898	351	372	498	81	3 437	159	508	805	10	1 056	293	676	105	-	90	1 406	372	112	-	-	105	193	13 529
b) Hors Quota	890	136	31	91	57	1 304	63	36	93	-	30	43	88	57	-	73	645	236	109	-	-	80	174	4 234
2017/18 (1ère campagne post quotas sucre)																								
1. Production "fraîche" (1 000 t de sucre blanc)																								
a) de betteraves	5 158	472	397	552	64	6 237	37	305	1 324	-	1 364	307	979	142	-	141	2 314	655	180	-	-	218	229	21 073
b) DOM (cannes)	-	-	-	-	-	244	-	-	-	0	-	-	-	-	-	-	-	-	-	-	-	-	-	244
c) de mélasses	-	-	-	-	-	-	-	-	-	-	-	-	-	-	-	-	-	-	-	-	-	-	-	-
TOTAL [2017/18 / 2016/17 (Q+HQ)]	5 158 45%	472 -3%	397 -1%	552 18%	64 -54%	6 480 38%	37 -84%	305 -19%	1 324 52%	0 -100%	1 364 49%	307 -9%	979 34%	142 -10%	-	141 -14%	2 314 18%	655 10%	180 -19%	-	-	218 28%	229 -37%	21 317 27%
2018/19																								
1. Production "fraîche" (1 000 t de sucre blanc)																								
a) de betteraves	4 222	327	352	396	53	5 092	8	216	1 102	-	1 148	279	828	110	-	147	2 188	573	168	-	-	108	119	17 438
b) DOM (cannes)	-	-	-	-	-	193	-	-	-	0	-	-	-	-	-	-	-	-	-	-	-	-	-	193
c) de mélasses	-	-	-	-	-	-	-	-	-	-	-	-	-	-	-	-	-	-	-	-	-	-	-	-
TOTAL (2018/19 / 2017/18)	4 222 -18%	327 -31%	352 -11%	396 -28%	53 -18%	5 285 -18%	8 -77%	216 -29%	1 102 -17%	0 -	1 148 -16%	279 -9%	828 -15%	110 -22%	-	147 5%	2 188 -5%	573 -13%	168 -6%	-	-	108 -51%	119 -48%	17 631 -17%
2019/20 *																								
1. Production "fraîche" (1 000 t de sucre blanc)																								
a) de betteraves	4 327	300	333	414	75	4 957	0	182	1 099	-	1 170	288	791	102	-	156	2 065	522	160	-	-	138	107	17 185
b) DOM (cannes)	-	-	-	-	-	215	-	-	-	0	-	-	-	-	-	-	-	-	-	-	-	-	-	215
c) de mélasses	-	-	-	-	-	-	-	-	-	-	-	-	-	-	-	-	-	-	-	-	-	-	-	-
TOTAL (2019/20 / 2018/19)	4 327 2%	300 -8%	333 -5%	414 5%	75 41%	5 172 -2%	0 -100%	182 -16%	1 099 0%	0 -	1 170 2%	288 3%	791 -4%	102 -8%	-	156 6%	2 065 -6%	522 -9%	160 -5%	-	-	138 28%	107 -10%	17 400 -1%

* chiffres prévisionnels

Source : UE et FranceAgriMer- novembre 2019

Prix moyens du sucre blanc communautaire Octobre 2006 - Septembre 2018

Prix de vente moyen		
	Sucre du quota €/t	Sucre industriel €/t
oct-06	631	286
nov-06	631	294
déc-06	631	294
janv-07	628	284
févr-07	627	288
mars-07	626	283
avr-07	626	298
mai-07	624	293
juin-07	620	297
juil-07	619	301
août-07	618	319
sept-07	618	305
oct-07	617	287
nov-07	616	277
déc-07	618	278
janv-08	612	289
févr-08	596	271
mars-08	604	271
avr-08	603	261
mai-08	606	264
juin-08	607	263
juil-08	598	263
août-08	601	263
sept-08	595	267
oct-08	578	270
nov-08	574	276
déc-08	574	285
janv-09	564	292
févr-09	551	311
mars-09	567	294
avr-09	564	295
mai-09	566	306
juin-09	563	312
juil-09	562	305
août-09	561	300
sept-09	555	333
oct-09	499	283
nov-09	493	337
déc-09	495	315
janv-10	479	320
févr-10	474	349
mars-10	477	350
avr-10	477	338
mai-10	479	313
juin-10	476	338
juil-10	478	310
août-10	479	320
sept-10	485	319

Prix de vente moyen		
	Sucre du quota €/t	Sucre industriel €/t
oct-10	485	328
nov-10	486	326
déc-10	486	343
janv-11	498	324
févr-11	505	332
mars-11	517	339
avr-11	529	325
mai-11	536	342
juin-11	538	344
juil-11	548	364
août-11	564	352
sept-11	572	375
oct-11	634	473
nov-11	645	389
déc-11	654	389
janv-12	683	385
févr-12	699	391
mars-12	710	415
avr-12	715	425
mai-12	711	427
juin-12	706	428
juil-12	709	405
août-12	713	372
sept-12	708	400
oct-12	720	394
nov-12	728	394
déc-12	724	376
janv-13	738	375
févr-13	724	362
mars-13	726	359
avr-13	730	374
mai-13	725	364
juin-13	722	362
juil-13	713	364
août-13	709	370
sept-13	689	360
oct-13	657	364
nov-13	647	340
déc-13	624	348
janv-14	627	357
févr-14	603	337
mars-14	604	331
avr-14	573	343
mai-14	574	330
juin-14	562	319
juil-14	536	320
août-14	532	326
sept-14	509	310

Prix de vente moyen		
	Sucre du quota * €/t	Sucre industriel €/t
oct-14	455	328
nov-14	449	323
déc-14	435	324
janv-15	422	314
févr-15	414	299
mars-15	419	316
avr-15	417	297
mai-15	419	287
juin-15	414	279
juil-15	415	297
août-15	419	308
sept-15	425	311
oct-15	417	293
nov-15	423	289
déc-15	427	326
janv-16	429	299
févr-16	427	292
mars-16	433	311
avr-16	428	284
mai-16	434	309
juin-16	437	320
juil-16	438	328
août-16	442	335
sept-16	450	371
oct-16	470	319
nov-16	480	348
déc-16	479	374
janv-17	496	352
févr-17	497	349
mars-17	495	371
avr-17	495	368
mai-17	497	346
juin-17	498	364
juil-17	501	378
août-17	501	359
sept-17	490	345
oct-17	422	
nov-17	411	
déc-17	400	
janv-18	371	
févr-18	372	
mars-18	376	
avr-18	362	
mai-18	368	
juin-18	361	
juil-18	346	
août-18	350	
sept-18	347	

* Prix de vente du sucre des fabricants à partir du 01/10/2017 (post quotas sucre)

Source : Commission européenne

(1) Régions de l'UE retenues par la CE :

R1: AT-CZ-DK-FL-HU-LT-PL-SE-SK

R2: BE-DE-FR-UK-NL

R3: BG-ES-GR-HR-IT-PT-RO

Prix de référence	
	Sucre du quota €/t
1er juillet 2006	631,9
1er octobre 2008	541,5
depuis le 1/10/2009	404,4

(1) Prix régionaux, en septembre 2018 :	
• R1 :	338 €/t
• R2 :	340 €/t
• R3 :	398 €/t

Prix moyens du sucre blanc communautaire, par régions *
Octobre 2017 - Février 2019

	Moyenne UE (€/t)	<i>Écart type</i>	Région 1 (€/t)	Région 2 (€/t)	Région 3 (€/t)
oct-17	422	49	423	418	447
nov-17	411	44	407	405	455
déc-17	400	44	398	393	452
janv-18	371	29	376	365	407
févr-18	372	33	371	367	408
mars-18	376	27	371	374	399
avr-18	365	35	366	361	386
mai-18	368	30	369	365	383
juin-18	361	30	363	359	375
juil-18	347	35	350	341	371
août-18	347	38	338	345	381
sept-18	347	52	338	340	398
oct-18	321	46	325	309	380
nov-18	320	36	329	308	368
déc-18	314	37	323	300	370
janv-19	312	35	315	301	367
févr-19	314	34	322	303	365
mars-19	314	33	321	304	365
avr-19	319	31	324	311	365
mai-19	320	31	325	309	361
juin-19	321	33	325	311	383
juil-19	320	35	324	308	386
août-19	320	32	321	310	381
sept-19	328	31	333	316	375
oct-19	332	38	338	320	399
nov-19	334	39	345	321	403
déc-19	342	43	357	326	409
janv-20	360	48	368	347	445
févr-20	370	48	375	358	450
Prix de seuil					
€/t					
404,4					

* R1: AT-CZ-DK-FI-HU-LT-PL-SE-SK

R2: BE-DE-FR-UK-NL

R3: BG-ES-GR-HR-IT-PT-RO

Evolution des prix moyens de vente du sucre blanc communautaire d'octobre 2006 à février 2020 (en €/t)

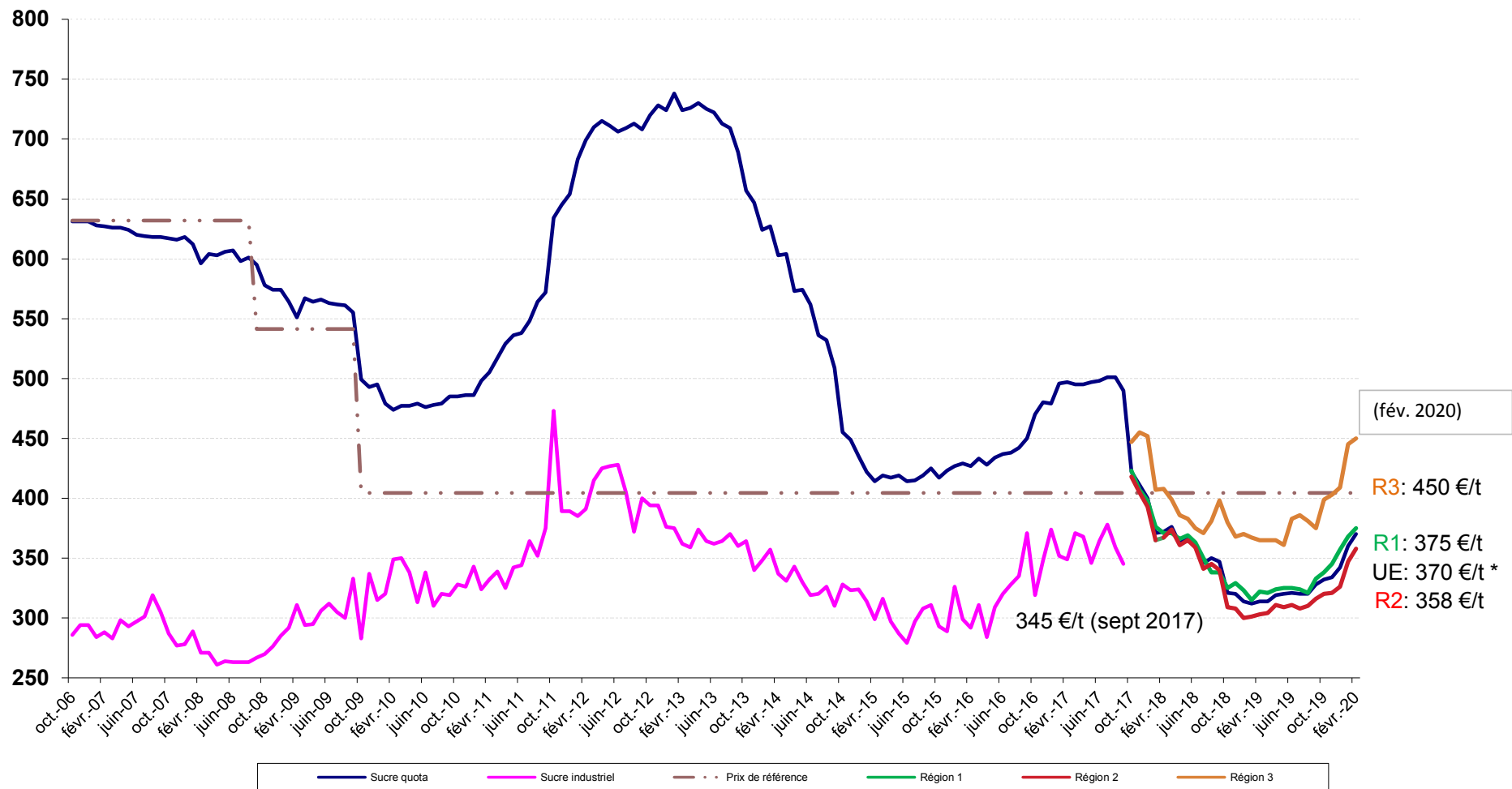

* Prix du sucre post quotas > 01/10/2017 (fabricants)
Source : CE

III – La situation française

Bilan français

Note méthodologique

Le bilan français du sucre est, à l'instar du bilan communautaire, un **bilan d'approvisionnement ou bilan de consommation**, conformément à l'article 22 du règlement 952/06. Les remarques méthodologiques apportées en pages 20 et 21 de ce bulletin sont également vrais pour le bilan français. Il recense sur une période donnée (campagne de 12 mois), l'ensemble des emplois d'un produit donné (en l'occurrence le sucre) et les ressources mobilisées pour équilibrer ces emplois.

Il répartit le sucre par campagne de consommation ou d'utilisation et non par campagne de production (notamment du fait de la présence de sucre produit lors de la campagne précédente dans les stocks initiaux).

La plupart des postes du bilan français du sucre du quota comme du sucre hors-quota sont connus sur la base des déclarations des opérateurs (fabricants, utilisateurs de sucre, exportateurs et importateurs) et des services douaniers, à l'exception notable du poste 'Consommation intérieure' qui est estimé par différence avec les autres postes du bilan.

En toute rigueur ce que l'on appelle consommation de sucre lors d'une campagne ne correspond pas à l'utilisation finale de ce sucre pour au moins deux raisons :

les emplois de sucre décrivent les volumes de sucre **achetés** sur le marché intérieur par les industries utilisatrices ou bien exportés sur le reste de l'UE et les pays-tiers. Or il peut y avoir un décalage de plusieurs mois entre l'achat et/ou la livraison de sucre et son utilisation finale, par exemple pour le sucre industriel ; les quantités de sucre vendues et livrées ne correspondent donc pas obligatoirement aux quantités de sucre utilisées ou incorporées lors d'une campagne.

le sucre alimentaire livré sur le marché intérieur n'est pas totalement consommé, au sens alimentaire du terme. Comme tout produit alimentaire, une partie de ce sucre fait l'objet de pertes ou de non consommation.

I. Ressources

L'ensemble des **ressources** regroupe les stocks initiaux en début de campagne, la production disponible de sucre de la campagne, les importations de sucre en l'état et dans les produits transformés :

1. Stock initial : par définition il est nul pour le sucre hors-quota ; pour le sucre du quota il s'agit du sucre de la campagne précédente non vendu au 30 septembre, propriété des fabricants, des raffineurs ou des sucres

détenus à l'intervention publique en France. Le stock initial en début de campagne est égal au stock à la fin de la campagne précédente.

2. Report de sucre : ressource du bilan du sucre du quota, il correspond au sucre hors quota de la campagne précédente non vendu et qui devient le premier sucre du quota de la campagne en cours. Ce poste peut inclure le cas échéant les quantités de sucre du quota ayant fait l'objet d'une décision de **retrait** lors de la campagne précédente.

3. Production fraîche : il s'agit de la production fraîche, qui diffère de la production réglementaire. Cette dernière s'obtient en ajoutant à la production fraîche le report de sucre hors quota de la campagne précédente et en déduisant la quantité de sucre hors quota qui sera reportée sur la campagne suivante. Elle comprend en outre les sirops de sucre destinés à la production d'éthanol (calculé en équivalent sucre). La production fraîche est répartie entre quota et hors quota. La production disponible sous quota correspond au total de la production fraîche sous quota (c'est-à-dire le quota quand celui-ci est intégralement produit moins le report). La production hors quota s'obtient ensuite par différence entre la production fraîche de la campagne et la production fraîche sous quota. La production fraîche de sucre fait l'objet d'estimations jusqu'en décembre à partir des surfaces betteravières et d'une estimation des rendements moyens. En mars de l'année suivante, une fois la campagne de production achevée, les estimations de production sont remplacées par le chiffre issu de la déclaration provisoire des fabricants. Enfin, en décembre, est disponible le chiffre définitif de production, toujours sur la base des déclarations obligatoires des fabricants.

4. Importations de sucre en l'état : estimées en cours de campagne à la fois sur la base des contingents préférentiels, des certificats demandés et sur la base des statistiques douanières mensuelles.

5. Importations de sucre dans les produits transformés : estimées en cours de campagne sur la base des quantités importées lors la campagne précédente. Elles regroupent en leur affectant un coefficient de teneur en sucre (fixé par la Commission) les importations de produits contenant du sucre. Elles sont ensuite définitivement fixées sur la base des données enregistrées par les services douaniers.

II. Emplois :

Les ressources précédentes permettent d'équilibrer les emplois (consommation) suivants : les exportations vers pays tiers (sucre en l'état et dans les produits

transformés), les stocks de fin de campagne, le report de sucre hors quota, et les livraisons sur le marché intérieur

1. Livraisons sur le marché intérieur : elles comprennent le sucre destiné à la consommation humaine, le sucre hors quota destiné aux utilisations non alimentaires et à la production d'alcool

Sucre alimentaire : désigne le sucre du quota livré comme sucre alimentaire. En toute rigueur, il correspond aux ventes de sucre destiné à la consommation alimentaire et diffère de celle-ci par le fait qu'une partie du sucre alimentaire vendu n'est pas consommé (pertes). C'est le seul poste qui ne fait l'objet d'aucune déclaration. Estimé en cours de campagne, en général sur la base de la précédente campagne, il est ensuite obtenu par différence entre l'ensemble des ressources de sucre du quota et les utilisations connues de sucre du quota (les exportations et le stock final). Il prend en compte le sucre de bouche et le sucre incorporé dans les produits transformés, les ventes aux ménages et aux collectivités,

1.1 Industries chimiques et pharmaceutiques : volumes de sucre hors-quota livré comme sucre industriel aux industries chimiques, pharmaceutiques et de la levure. Il s'agit bien des quantités de sucre livrées et non des quantités de sucre utilisées par ces industries. Ce poste est estimé en cours de campagne sur la base des déclarations mensuelles de livraisons de sucre industriel par les fabricants. La période de référence est une campagne de 14 mois, du 1^{er} Octobre de l'année n au 30 novembre de l'année n+1.

1.2 Producteurs d'alcool : volumes de sucre (sirops) livrés en distilleries pour la production d'alcool (dont alcool carburant)

2. Exportations vers pays tiers et livraisons vers l'UE de sucre en l'état : estimées en cours de campagne sur la base des certificats demandés (quota et hors quota), voire du niveau des exportations de la campagne précédente, elles sont ensuite estimées sur la base des données enregistrées par les services douaniers (données mises à jour et définitivement fixées au bout de 12 mois). S'agissant des RUP (régions ultra périphériques de l'Europe), les quantités livrées font l'objet d'une déclaration et portent sur une période de référence allant du 1^{er} Octobre de l'année n au 31 décembre de l'année n+1.

3. Exportations de sucre dans les produits transformés : estimées en cours de campagne sur la base des quantités exportées lors la campagne précédente. Elles regroupent en leur affectant un coefficient de teneur en sucre les exportations de produits contenant du sucre. Elles sont ensuite estimées sur la base des données enregistrées par les services douaniers (données mises à jour et définitivement fixées au bout de 12 mois).

III. Stocks fin de campagne :

. Stock de fin de campagne : défini pour le sucre du quota, il est estimé en cours de campagne, et définitivement fixé lors de la campagne suivante sur la base des déclarations des fabricants

. Report : estimé en cours de campagne, il fait l'objet d'une déclaration de la part des fabricants au plus tard le 15 avril de la campagne. Le report peut donc être connu dans les mois suivants.

Bilans français de sucre

(en 1 000 tonnes, valeur blanc)

	2014/15 (Octobre- Septembre) (1)			2015/16 (Octobre- Septembre) (1)			2016/17 (Octobre- Septembre) (1)		
	Quota	Hors quota	Total	Quota	Hors quota	Total	Quota	Hors quota	Total
I - Ressources									
1 - Stocks au 1^{er} octobre	401	0	401	169	0	169	207	0	207
- libres	401	0	401	169	0	169	207	0	207
- intervention	0	0	0	0	0	0	0	0	0
2 - Report	6		6	197		197	61		61
3 - Production	3 431	1 641	5 072	3 240	1 327	4 566	3 376	1 304	4 680
- Métropole (2)	2 999	1 578	4 577	2 808	1 204	4 012	2 944	1 189	4 133
- DOM	432	63	495	432	123	555	432	115	548
4 - Importations de sucre en l'état	342	0	342	329	0	329	338	0	338
3.1. Importations ACP et autres	105	0	105	75	0	75	81	0	81
3.2. Importations de l'UE	237		237	254		254	257		257
5 - Importations de sucre sous forme de produits transformés	751		751	845		845	743		743
6 - Remise en vente de sucre hors quota	0		0	0		0	0		0
Total des ressources	4 931	1 641	6 571	4 780	1 327	6 107	4 725	1 304	6 029
II - Emplois									
1 - Livraisons sur le marché intérieur	2 080	1 088	3 168	1 852	870	2 722	1 909	587	2 496
1.1. Sucre alimentaire	2 080		2 080	1 852		1 852	1 909		1 909
1.2. Sucre pour Alcool et Ethanol		798	798		550	550		380	380
1.3. Sucre pour Chimie et Pharmacie		290	290		320	320		207	207
2 - Exportations de sucre en l'état	1 857	355	2 213	1 810	396	2 206	1 818	365	2 183
2.1. Exportations vers l'UE (hors Belgique)	1 839	62	1 901	1 806	35	1 841	1 783	38	1 821
2.2. Exportations vers les pays tiers	18	280	298	3	349	353	35	315	350
- avec restitutions	0		0	0		0	0		0
- sans restitutions	18		18	3		3	35		35
- sucre hors quota		280	280		349	349		315	315
2.3. Livraisons RUP		13	13		12	12		12	12
3 - Exportations de sucre sous forme de produits transformés	824		824	912		912	858		858
4 - Remise en vente de sucre hors quota		0	0		0	0		0	0
Total des utilisations	4 761	1 443	6 205	4 573	1 266	5 839	4 585	952	5 537
III - Stocks au 30 septembre									
- libres	169	0	169	207	0	207	140	0	140
- intervention	0	0	0	0	0	0	0	0	0
- report / retrait	0	197	197	0	61	61	0	352	352
Total des stocks au 30 septembre	169	197	367	207	61	268	140	352	492

(1) - Les différences qui peuvent être constatées entre les différents totaux sont liés à des écarts d'arrondis.

(2) - Détail de la production réglementaire 2014/15 (hors report de 2013/14) : production physique sucre de betteraves - TAF pour les DOM - TAF pour l'UE + TAF de l'UE (5 115 - 239 - 299 + 0 = 4 577)

- Détail de la production réglementaire 2015/16 (hors report de 2014/15) : production physique sucre de betteraves - TAF pour les DOM - TAF pour l'UE + TAF de l'UE (4 515 - 313 - 190 + 0 = 4 012)

- Détail de la production réglementaire 2016/17 (hors report de 2015/16) : production physique sucre de betteraves - TAF pour les DOM - TAF pour l'UE + TAF de l'UE (4 681 - 296 - 252 + 0 = 4 133)

Sources : COMEXT, FranceAgriMer

Commentaires :

Le bilan prévisionnel 2019/20 est établi sur la base des informations disponibles courant avril 2020, avec le commerce extérieur du mois de février 2019. A ce stade, les effets de la pandémie du covid-19 ne sont pas encore bien appréhendés et il s'agit de prendre les informations de ce bilan avec toutes les précautions nécessaires, notamment sur les effets que cela pourrait avoir sur les écoulements du sucre et donc sur les stocks en fin de campagne. Ce bilan intègre la production provisoire déclarée par les fabricants de sucre, en Métropole et à la Réunion (encore estimée pour les Antilles jusqu'au mois de juin) de 5,2 Mt. S'agissant des livraisons sur le marché intérieur, elles sont estimées pour le moment à 2,95 Mt, les exportations sur les pays tiers à 0,40 Mt et les livraisons sur l'UE à 2,1 Mt.

Bilans français de sucre (Post Quotas)

(en 1 000 tonnes, valeur blanc)

	2017/18 (Octobre- Septembre) (1)	2018/19 (Octobre- Septembre) (1) Provisoire	2019/20 (Octobre- Septembre) (1) Prévisionnel
	Total	Total	Total
I - Ressources			
1 - Stocks au 1^{er} octobre	492	556	560
- libres	492	556	560
(dont report de 2016/17)			
- stockage privé	0	0	0
2- Production	6 480	5 285	5 172
- Métropole	6 237	5 092	4 957
- DOM	244	193	215
3 - Importations de sucre en l'état	313	284	260
3.1. Importations de l'UE	228	207	180
3.2. Importations des Pays Tiers	85	77	80
4 - Importations de sucre sous forme de produits transformés	731	742	780
Total des ressources	8 016	6 867	6 772
II - Emplois			
1 - Livraisons sur le marché intérieur	3 232	2 824	2 950
(y compris sucre réglementaire pour la distillerie)			
2 - Exportations de sucre en l'état	3 412	2 703	2 500
2.1. Exportations vers l'UE	2 075	2 133	2 100
2.2. Exportations vers les pays tiers	1 337	570	400
(y compris exportations de sucre français depuis autres Etats Membres)			
3 - Exportations de sucre sous forme de produits transformés	816	779	750
Total des utilisations	7 460	6 306	6 200
III - Stocks au 30 septembre			
- libres	556	560	572
- stockage privé	0	0	0
Total des stocks au 30 septembre	556	560	572

(1) - Les différences qui peuvent être constatées entre les différents totaux sont liés à des écarts d'arrondis.

Souces : COMEXT, FranceAgriMer

**Diagramme de gestion
de la campagne sucrière française 2019/20
1^{er} octobre 2019 - 30 septembre 2020**

(en t de sucre blanc)

Production "fraîche"			
métropole	4 956 641	Stocks au 01.10.19 :	
DOM	215 000	- Stocks libres	560 222
		- Stockage privé	0
	5 171 641		
		Production "fraîche"	5 171 641
		Importations Pays Tiers	80 000
		Importations de l'UE	180 000
		Balance des produits sucrés	30 000
		Ventes pour la consommation intérieure *	
		Sorties vers UE	
		Sorties Pays tiers	
octobre	277 071	206 648	36 662
novembre	243 177	198 583	27 062
décembre	189 129	159 407	16 903
janvier	205 203	210 183	17 863
Total	914 580	774 821	98 490
à réaliser	2 035 420	1 325 179	301 510
	Livraisons sur le marché intérieur	Exports UE	Exports PT
Total Prévisionnel Campagne 2018/19	2 950 000	2 100 000	400 000
STOCKS DE FIN DE CAMPAGNE au 30 septembre 2020			
	Stocks libres		571 862
	Stockage privé		0

* Les livraisons sur le marché intérieur comprennent le sucre réglementaire pour la distillerie

Source : Douanes, FranceAgriMer

**Bilans français mensuels -
estimation des ventes pour la consommation intérieure
Campagne 2019/20**

(en t de sucre blanc)

	septembre 2019	TOTAL 01.10.18 30.09.19	octobre 2019	novembre 2019	décembre 2019	janvier 2020	TOTAL 01.10.19 31.01.20
I - APPORTS SUR LE MARCHÉ							
a) Mises sur le marché par les fabricants	370 196	4 572 266	483 718	446 836	351 841	422 008	1 704 403
b) Importations de l'UE :							
- en l'état	18 631	206 981	15 901	14 377	12 982	11 963	55 223
- produits transformés	58 017	676 053	76 314	54 666	49 052	34 054	214 086
c) Importations des pays tiers :							
- en l'état	6 810	76 661	6 319	6 245	3 857	5 768	22 189
- produits transformés	5 057	65 863	5 399	4 883	4 642	4 021	18 945
TOTAL	458 711	5 427 232	587 651	527 007	422 374	477 814	2 014 846
II - EXPORTATIONS							
a) Sur l'UE :							
- en l'état	158 588	2 260 554	207 368	198 583	159 887	211 623	777 461
- produits transformés	47 008	558 410	47 226	41 830	41 933	35 492	166 481
b) Sur pays tiers :							
- en l'état	16 233	442 838	35 942	27 062	16 423	13 051	92 478
- produits transformés	17 347	220 112	20 044	16 355	15 002	12 445	63 846
TOTAL	239 176	3 481 914	310 580	283 830	233 245	272 611	1 100 266
III LIVRAISONS MARCHÉ INTERIEUR (I - II)	219 535	2 876 851	277 071	243 177	189 129	205 203	914 580
- Métropole	215 937	2 841 489	272 848	226 417	187 543	184 382	871 190
- DOM	3 598	35 362	4 223	16 760	1 586	20 821	43 390

Sources: Douanes et FranceAgriMer

Évolution des ventes pour la consommation intérieure (1)
jusqu'au mois de janvier 2020

MOIS	CAMPAGNE 2009/10		CAMPAGNE 2010/11		CAMPAGNE 2011/12		CAMPAGNE 2012/13		CAMPAGNE 2013/14		CAMPAGNE 2014/15		CAMPAGNE 2015/16		CAMPAGNE 2016/17		CAMPAGNE 2017/18		CAMPAGNE 2018/19		CAMPAGNE 2019/20			
	Ventes du mois	Ventes cumulées	Ventes du mois	Ventes cumulées	Ventes du mois	Ventes cumulées	Ventes du mois	Ventes cumulées	Ventes du mois	Ventes cumulées	Ventes du mois	Ventes cumulées	Ventes du mois	Ventes cumulées	Ventes du mois	Ventes cumulées	Ventes du mois	Ventes cumulées	Ventes du mois	Ventes cumulées	Ventes du mois	Ventes cumulées		
	(en t de sucre blanc)																							
octobre	200 562	200 562	217 925	217 925	202 193	202 193	225 127	225 127	267 804	267 804	294 430	294 430	228 906	228 906	236 259	236 259	191 716	191 716	241 505	241 505	(2)	277 071	277 071	
novembre	374 708	575 270	215 591	433 516	215 163	417 356	236 209	461 336	279 001	546 805	151 327	445 757	184 044	412 950	235 056	471 315	259 392	451 108	225 450	466 955	(2)	243 177	520 248	
décembre	215 195	790 465	195 788	629 304	205 061	622 417	156 090	617 426	160 579	707 384	215 282	661 039	203 236	616 186	154 455	625 770	238 281	689 389	(2)	217 443	684 398	(2)	189 129	709 377
janvier	284 599	1 075 064	235 124	864 428	236 351	858 768	248 323	865 749	269 639	977 023	255 385	916 424	240 771	856 957	257 000	882 770	392 351	1 081 740	(2)	271 861	956 259	(2)	205 203	914 580
février	243 281	1 318 345	253 550	1 117 978	328 889	1 187 657	265 451	1 131 200	172 214	1 149 237	240 266	1 156 690	266 358	1 123 315	175 544	1 058 314	300 340	1 382 080	(2)	252 288	1 208 547			
mars	507 821	1 826 166	252 591	1 370 569	279 698	1 467 355	300 215	1 431 415	314 390	1 463 627	244 502	1 401 192	266 997	1 390 312	223 080	1 281 394	315 384	1 697 464	(2)	254 945	1 463 492			
avril	276 479	2 102 645	226 728	1 597 297	253 699	1 721 054	343 033	1 774 448	286 854	1 750 481	293 492	1 694 684	242 895	1 633 207	215 763	1 497 157	370 646	2 068 110	(2)	235 119	1 698 611			
mai	170 979	2 273 624	243 847	1 841 144	227 184	1 948 238	253 635	2 028 083	291 081	2 041 562	247 612	1 942 296	239 335	1 872 542	232 633	1 729 790	293 636	2 361 746	(2)	265 492	1 964 103			
juin	260 641	2 534 265	263 405	2 104 549	288 466	2 236 704	234 902	2 262 985	312 022	2 353 584	295 038	2 237 334	258 810	2 131 352	259 152	1 988 942	326 933	2 688 679	(2)	241 185	2 205 288			
juillet	202 558	2 736 823	201 465	2 306 014	206 890	2 443 594	253 022	2 516 007	202 823	2 556 407	268 755	2 506 089	196 458	2 327 810	210 522	2 199 464	286 866	2 975 545	(2)	227 919	2 433 207			
août	416 823	3 153 646	187 641	2 493 655	215 841	2 659 435	220 465	2 736 472	278 549	2 834 956	302 233	2 808 322	229 535	2 557 345	206 904	2 406 368	286 925	3 262 470	(2)	224 223	2 657 430			
septembre	240 652	3 394 298	238 351	2 732 006	257 933	2 917 368	273 690	3 010 162	297 354	3 132 310	208 828	3 017 150	198 529	2 755 874	59 566	2 465 934	302 444	3 564 914	(2)	219 529	2 876 959			

(1) Les chiffres indiqués incluent le sucre industriel (fin du régime des quotas en septembre 2017).

(2) Chiffres encore provisoires.

Source : FranceAgriMer

**Évolution des ventes pour la consommation intérieure (1)
en cumul mobile sur douze mois, jusqu'au mois de janvier 2020**

(en t de sucre blanc)

MOIS	Année 2008	Année 2009	Année 2010	Année 2011	Année 2012	Année 2013	Année 2014	Année 2015	Année 2016	Année 2017	Année 2018	Année 2019	Année 2020
janvier	2 841 564	2 850 633	2 640 418	3 183 662	2 726 346	2 924 349	3 121 436	3 071 711	2 957 683	2 781 687	2 664 904	3 439 433	(2) 2 835 280
février	2 849 955	2 822 706	2 676 537	3 193 931	2 801 685	2 860 911	3 028 199	3 139 763	2 983 775	2 690 873	2 789 700	(2) 3 391 381	
mars	2 915 411	2 765 390	2 965 441	2 938 701	2 828 792	2 881 428	3 042 374	3 069 875	3 006 270	2 646 956	2 882 004	(2) 3 330 942	
avril	2 957 574	2 797 827	2 936 157	2 888 950	2 855 763	2 970 762	2 986 195	3 076 513	2 955 673	2 619 824	3 036 887	(2) 3 195 415	
mai	2 969 114	2 824 546	2 822 914	2 961 818	2 839 100	2 997 213	3 023 641	3 033 044	2 947 396	2 613 122	3 097 890	(2) 3 167 271	
juin	2 954 637	2 858 971	2 777 427	2 964 582	2 864 161	2 943 649	3 100 761	3 016 060	2 911 168	2 613 464	3 165 671	(2) 3 081 523	
juillet	2 999 556	2 404 279	3 203 605	2 963 489	2 869 586	2 989 781	3 050 562	3 081 992	2 838 871	2 627 528	3 242 015	(2) 3 022 576	
août	3 031 610	2 407 657	3 366 077	2 734 307	2 897 786	2 994 405	3 108 646	3 105 676	2 766 173	2 604 897	3 322 036	(2) 2 959 874	
septembre	3 152 523	2 261 175	3 394 298	2 732 006	2 917 368	3 010 162	3 132 310	3 017 150	2 755 874	2 465 934	3 564 914	(2) 2 876 959	
octobre	3 057 018	2 279 345	3 411 661	2 716 274	2 940 302	3 052 839	3 158 936	2 951 626	2 763 227	2 421 391	3 614 703	(2) 2 912 525	
novembre	3 059 636	2 392 764	3 252 544	2 715 846	2 961 348	3 095 631	3 031 262	3 213 249	2 814 239	2 445 727	3 580 761	(2) 2 930 252	
décembre	2 885 407	2 571 373	3 233 137	2 725 119	2 912 377	3 100 120	3 085 965	3 614 153	2 765 458	2 529 553	3 559 923	(2) 2 901 938	

(1) Les chiffres indiqués incluent les tonnages utilisés de sucre industriel (fin du régime des quotas en septembre 2017).

(2) Chiffres encore provisoires.

Source : FranceAgriMer

État des stocks de sucre détenus en France par les fabricants
au dernier jour de chaque mois - 2019/2020 (en tonnes)

	septembre 2019	octobre 2019	novembre 2019	décembre 2019	janvier 2020
I - Sucres détenus par le déclarant					
- Métropole	736 649	1 654 683	2 541 942	3 431 091	3 803 686
- Réunion	62 858	78 887	88 903	89 972	63 669
- Antilles	11 112	8 685	7 312	5 961	4 041
Total	810 619	1 742 255	2 638 157	3 527 024	3 871 396
Dont production de la campagne suivante	252 987				
II - Stockage Privé					
- Entrées					
- Sorties					
Total					
-Sucres sous régime de perfectionnement actif	0	0	0	0	0
III - Stock total	810 619	1 742 255	2 638 157	3 527 024	3 871 396

Source : FranceAgriMer

IV– La situation des DOM

Bilans DOM simplifiés (juillet - juin)

En raison de l'application stricte des règles relatives à la confidentialité, notamment pour les échanges du commerce extérieur, il n'est plus possible de maintenir les bilans DOM, à compter du mois de mars 2019

(en t de sucre blanc)

	2016/17 (Juillet - Juin)			2017/18 (fin des quotas sucre à compter du 1er oct 2017) (Juillet - Juin) Provisoire			2018/19 (Juillet - Juin) Prévisionnel		
	Antilles	Réunion	Total	Antilles	Réunion	Total	Antilles	Réunion	Total
I - Ressources									
1 - Stocks au 1er juillet	77 824	13 598	91 423	105 887	24 888	130 775	106 344	27 335	133 679
2 - Production	210 138	337 536	547 674	52 595	191 247	243 842	38 818	143 108	181 926
<i>dont TAF métropole (à déduire)</i>	150 784	145 596	296 380						
3 - Importations de sucre en l'état	11 825	395	12 220	11 033	3 116	14 149	11 120	6 091	17 211
3.1. Importations des pays tiers	47	21	68	13	16	29	15	5	20
3.2. Importations de l'UE	11 778	374	12 152	11 020	3 100	14 120	11 105	6 086	17 191
Total des ressources (Hors TAF)	149 003	205 933	354 936	169 515	219 251	388 767	156 282	176 534	332 816
II - Utilisations									
1 - Consommation intérieure	12 572	21 872	34 444	13 234	20 907	34 141	14 345	19 629	33 974
2 - Exportations de sucre en l'état	30 544	159 173	189 717	49 937	171 010	220 947	47 799	143 383	191 182
2.1. Exportations vers l'UE	30 544	159 173	189 717	49 937	170 921	220 858	47 799	143 293	191 092
2.2. Exportations vers les pays tiers	0	0	0	0	89	89	0	90	90
Total des utilisations	43 116	181 045	224 161	63 171	191 917	255 088	62 144	163 012	225 156
III - Stocks au 30 juin									
- libres	105 887	24 888	130 775	106 344	27 335	133 679	94 138	13 522	107 660
Total des stocks au 30 juin	105 887	24 888	130 775	106 344	27 335	133 679	94 138	13 522	107 660

Sources : FranceAgriMer

Méthodologie :

Il s'agit, ici, d'un bilan simplifié de sucre en l'état, en valeur blanc (nc 1701), hors TAF et hors produits transformés. Contrairement à un bilan d'approvisionnement traditionnel, la consommation est issue de la déclaration des fabricants de sucre des DOM et c'est le stock, en fin de campagne, qui devient le poste d'ajustement. En dehors de la production de sucre (déclarée), les autres postes d'approvisionnements et emplois sont issus du commerce extérieur français.

Production des DOM - Janvier 2020

	2016/17			2017/18 *			2018/19		
	Reunion	Antilles	Total DOM	Reunion	Antilles	Total DOM	Reunion	Antilles	Total DOM
juillet	29 909	0	29 909	6 805		6 805	7 633	0	7 633
août	41 904	0	41 904	37 695		37 695	35 505	0	35 505
septembre	40 499	0	40 499	41 045		41 045	32 959	0	32 959
octobre	42 697	17 450	60 147	44 819		44 819	35 829	0	35 829
novembre	32 987	0	32 987	38 129		38 129	17 163	0	17 163
décembre	3 945	0	3 945	22 732		22 732	13 977	0	13 977
janvier	0	54 950	54 950	22	6	28	43	0	43
février	0	4 019	4 019	0	0	0	0	0	0
mars	147 628	16 125	163 753	0	11 250	11 250	0	11 084	11 084
avril	0	48 053	48 053	0	15 046	15 046	0	14 604	14 604
mai	0	14 242	14 242	0	12 938	12 938	0	14 507	14 507
juin	0	15 274	15 274	0	13 355	13 355	0	9 551	9 551
juillet	0	16 664	16 664	0	0	0	0	0	0
août	0	19 606	19 606	0	0	0	0	0	0
septembre	-2 032	3 754	1722	0	0	0	0	0	0
Total	337 537	210 137	547 674	191 247	52 595	243 842	143 109	49 746	192 855
<i>Dont TAF betteraves</i>	<i>145 596</i>	<i>150 784</i>	<i>296 380</i>	-	-	-	-	-	-

* Fin du régime des quotas sucre à compter du 1er oct 2017

Source : FranceAgriMer

Les échanges du commerce extérieur des DOM ne sont plus disponibles, à compter du mois de mars 2019, en raison de l'application stricte des règles relatives à la confidentialité (Douanes).

Importations de sucre des DOM par origine ... (1)

(en t de sucre blanc)

... aux Antilles		ALL	BEL	ESP	GRE	IRL	ITA	PB	RU	METROP	DOM (2)	Autres UE	TOTAL UE	PT	TOTAL
Campagne 2007/08 (Oct 07 à Sept 08)		-	-	-	-	-	-	15	-	12 787	390	-	13 192	62	13 254
Campagne 2008/09 (Oct 08 à Sept 09)		-	135	17	-	-	-	-	-	12 763	39	2	12 956	24	12 980
Campagne 2009/10 (Oct 09 à Sept 10)		16	44	14	-	-	-	25	-	12 789	60	116	13 064	42	13 106
Campagne 2010/11 (Oct 10 à Sept 11)		13	-	31	-	-	-	359	-	12 153	-	48	12 604	72	12 676
Campagne 2011/12 (Oct 11 à Sept 12)		16	-	65	-	-	-	243	-	11 041	354	15	11 734	39	11 773
Campagne 2012/13 (Oct 12 à Sept 13)		11	25	58	-	-	1	115	23	11 431	-	-	11 664	41	11 705
Campagne 2013/14 (Oct 13 à Sept 14)		35	-	8	-	-	-	52	-	11 567	103	-	11 765	83	11 848
Campagne 2014/15 (Oct 14 à Sept 15)		14	20	-	23	-	-	16	62	11 398	40	-	11 573	30	11 603
Campagne 2015/16 (Oct 15 à Sept 16)		14	-	2	-	-	-	15	28	11 135	-	-	11 194	26	11 220
Campagne 2016/17 (Oct 16 à Sept 17)		40	6	31	-	-	-	106	-	10 987	-	2	11 172	48	11 220
Campagne 2017/18 * (Oct 17 à Sept 18)															
- octobre	2017	-	1	-	-	-	-	2	-	978	-	-	981	-	981
- novembre	"	-	1	-	-	-	-	2	-	931	430	-	1 364	2	1 366
- décembre	"	-	-	1	-	-	-	2	-	1 317	-	-	1 320	2	1 322
- janvier	2018	4	-	1	-	-	-	2	-	634	-	-	641	1	642
- février	"	23	-	1	-	-	-	1	-	489	-	-	514	-	514
- mars	"	3	1	-	-	-	-	2	-	893	25	-	924	1	925
- avril	"	20	-	-	-	-	-	1	-	1 047	-	-	1 068	1	1 069
- mai	"	-	1	1	-	-	-	1	-	926	-	-	929	1	930
- juin	"	45	-	1	-	-	-	2	-	808	-	-	896	1	897
- juillet	"	25	-	1	-	-	-	3	-	1 082	-	-	1 111	1	1 112
- août	"	-	-	1	-	-	-	2	-	910	-	-	913	-	913
- septembre	"	22	-	1	-	-	-	1	-	1 089	-	-	1 113	7	1 120
Total		142	4	8	-	-	-	21	-	11 104	455	-	11 734	17	11 751
Campagne 2018/19 (Oct 18 à Sept 19)															
- octobre	2018	20	-	-	-	-	-	1	-	645	-	-	666	1	667
- novembre	"	22	1	-	-	-	-	2	-	479	-	-	504	1	505
- décembre	"	5	1	1	-	22	-	1	-	885	24	-	939	-	939
- janvier	2019	19	-	1	-	-	-	3	-	1 032	343	-	1 398	1	1 399
- février	"	26	1	-	-	-	-	-	-	657	-	-	684	1	685
Total		92	3	2	-	22	-	7	-	3 698	367	-	4 191	4	4 195

... à la Réunion		ALL	BEL	ESP	GRE	IRL	ITA	PB	RU	METROP	DOM	Autres UE	TOTAL UE	PT	TOTAL
Campagne 2007/08 (Oct 07 à Sept 08)		-	64	7	-	-	1	1	-	786	-	-	859	2	861
Campagne 2008/09 (Oct 08 à Sept 09)		-	-	9	-	-	1	-	100	695	-	-	805	-	805
Campagne 2009/10 (Oct 09 à Sept 10)		-	-	10	-	-	-	-	-	1 566	-	-	1 576	3	1 579
Campagne 2010/11 (Oct 10 à Sept 11)		-	1	10	-	-	-	-	-	1 735	-	-	1 746	1	1 747
Campagne 2011/12 (Oct 11 à Sept 12)		-	-	-	-	-	-	-	-	1 272	-	-	1 272	1	1 273
Campagne 2012/13 (Oct 12 à Sept 13)		-	-	-	-	-	-	-	-	275	-	-	275	-	275
Campagne 2013/14 (Oct 13 à Sept 14)		-	-	-	-	-	-	-	-	357	-	-	357	-	357
Campagne 2014/15 (Oct 14 à Sept 15)		-	-	-	-	-	-	-	-	339	-	-	397	1	398
Campagne 2015/16 (Oct 15 à Sept 16)		-	-	-	-	-	-	-	22	470	-	-	492	6	498
Campagne 2016/17 (Oct 16 à Sept 17)		-	-	-	-	-	-	-	-	354	-	-	354	18	372
Campagne 2017/18 * (Oct 17 à Sept 18)															
- octobre	2017	-	-	-	-	-	-	-	-	39	-	-	39	1	40
- novembre	"	-	-	-	-	-	-	-	-	72	-	-	72	-	72
- décembre	"	-	-	-	-	-	-	-	-	59	-	-	59	2	61
- janvier	2018	-	-	-	-	-	-	-	-	37	-	-	37	1	38
- février	"	-	-	-	-	-	-	-	-	263	-	-	263	10	273
- mars	"	-	-	-	-	-	-	-	-	597	-	-	597	-	597
- avril	"	-	-	-	-	-	-	-	-	799	-	-	799	-	799
- mai	"	-	-	-	-	-	-	-	-	281	-	-	281	1	282
- juin	"	-	-	-	-	-	-	-	-	847	-	-	847	1	848
- juillet	"	-	-	-	-	-	-	-	-	171	-	-	171	-	171
- août	"	-	-	-	-	-	-	-	-	70	-	-	70	1	71
- septembre	"	-	-	-	-	-	-	-	23	57	-	-	80	-	80
Total		-	-	-	-	-	-	-	23	3 292	-	-	3 315	17	3 332
Campagne 2018/19 (Oct 18 à Sept 19)															
- octobre	2018	-	5	-	-	-	-	-	-	75	-	-	80	1	81
- novembre	"	-	-	-	-	-	-	-	-	175	-	-	175	-	175
- décembre	"	-	-	-	-	-	-	-	-	1 025	-	-	1 025	-	1 025
- janvier	2019	-	1	-	-	-	-	-	-	1 115	-	-	1 116	1	1 117
- février	"	-	5	1	-	-	-	-	-	839	-	-	845	-	845
Total		-	11	1	-	-	-	-	-	3 229	-	-	3 241	2	3 243

* Première campagne post quotas sucre

(1) Seuls sont indiqués les Etats depuis lesquels du sucre a été importé depuis 2007/08.

(2) Y compris les échanges entre la Guadeloupe, la Martinique et la Guyane.

Sources : Douanes

Exportations mensuelles (métropole comprise) de sucre des DOM par nature

Les échanges du commerce extérieur des DOM ne sont plus disponibles, à compter du mois de mars 2019, en raison de l'application stricte des règles relatives à la confidentialité (Douanes).

Campagnes	17011110		17011190		17011290		17019100		17019910		17019990		17011390		17011490		17011410		Total		
	Reunion	Antilles	Reunion	Antilles	Reunion	Antilles	Reunion	Antilles	Reunion	Antilles	Reunion	Antilles	Reunion	Antilles	Reunion	Antilles	Reunion	Antilles	Reunion	Antilles	
2006/07																					
Total	101 920	83 531	97 872	6 787	0	122	0	122	0	125	1	0								199 792	90 566
2007/08																					
Total	80 956	43 198	114 929	13 511	0	0	0	286	2	383	0	0								195 887	57 379
2008/09																					
Total	79 630	45 181	72 874	3 486	0	12	0	23	0	2	2	38								152 506	48 742
2009/10																					
Total	115 007	42 523	74 686	8 665	0	0	0	10	110	5	2	0								189 806	51 203
2010/11																					
Total	101 059	35 549	73 698	9 021	0	0	0	0	1 254	2	4	2								176 015	44 573
2011/12																					
Total	21 743	39	30 635	1 925	0	760	0	0	1 012	2	0	1	0	0	45 663	14 185	77 220	29 437	176 272	46 350	
2012/13																					
Total					0	23	0	0	8	2 355	0	1 837	0	0	75 214	8 578	105 131	22 472	180 353	35 265	
2013/14																					
Total					0	0	0	0	0	2 981	0	1 334	0	1	79 675	2 212	79 668	37 169	159 343	43 697	
2014/15																					
Total					0	0	8	0	1	2 340	2	3 880	2	0	77 190	644	107 954	38 482	185 157	45 346	
2015/16																					
Total					0	0	6	0	9	1 212	0	6 677	0	0	68 782	94	122 363	24 959	191 160	32 942	
2016/17																					
Total					0	0	0	0	0	2 678	0	5 185	0	15	72 929	794	126 626	39 708	199 555	48 380	
2017/18																					
oct-17					0	0	0	0	0	84	0	748	0	4	14 377	0	0	0	14 377	836	
nov-17					0	0	0	0	0	332	0	40	0	3	5 766	0	0	0	5 766	375	
déc-17					0	0	0	0	0	284	0	451	0	0	6 733	2	10 725	0	17 458	737	
janv-18					0	0	0	0	0	292	0	615	0	1	3 183	12	0	0	3 183	920	
févr-18					0	0	0	0	0	120	0	300	0	1	3 892	1	21 206	0	25 098	422	
mars-18					0	0	0	0	0	584	0	688	0	1	5 272	2	0	0	5 272	1 275	
avr-18					0	0	0	0	0	772	0	869	0	0	4 612	0	19 013	0	23 625	1 641	
mai-18					0	0	0	0	0	404	0	440	0	0	2 687	0	11 189	17 623	13 876	18 467	
juin-18					0	0	0	0	0	508	0	820	0	0	3 565	1	0	11 564	3 565	12 893	
juil-18					0	0	0	0	0	140	0	341	0	0	4 068	0	0	8 121	4 068	8 602	
août-18					0	0	330	0	0	280	0	240	0	0	4 079	0	0	0	4 409	520	
sept-18					0	0	640	0	0	140	0	560	0	5	3 464	12	0	0	4 104	717	
Total					0	0	970	0	0	3 940	0	6 112	0	15	61 698	30	62 133	37 308	124 801	47 405	
2018/19																					
oct-18					0	0	2 748	0	0	160	0	880	0	3	7 811	0	10 725	0	21 284	1 043	
nov-18					0	0	1 715	0	0	40	0	600	0	2	4 019	0	0	0	5 734	642	
déc-18					0	0	1 310	0	0	40	0	360	0	5	6 215	0	16 575	0	24 100	405	
janv-19					0	0	1 976	0	0	260	0	480	0	1	3 939	0	11 700	0	17 615	741	
févr-19					0	0	2 489	0	0	460	0	100	0	1	1 856	0	24 375	0	28 720	561	
Total					0	0	10 238	0	0	960	0	2 420	0	12	23 840	0	63 375	0	97 453	3 392	

17011110 : Sucres de canne, bruts, sans addition d'aromatants ou de colorants, destinés à être raffinés

17011190 : Sucres de canne, bruts, sans addition d'aromatants ou de colorants (à l'excl. des sucres destinés à être raffinés)

17019100 : Sucres de canne ou de betterave, à l'état solide, additionnés d'aromatants ou de colorants

17019910 : Sucres blancs, sans addition d'aromatants ou de colorants, contenant, à l'état sec, en poids déterminé selon la méthode polarimétrique, 99,5% ou plus de saccharose

17019990 : Sucres de canne ou de betterave et saccharose chimiquement pur, à l'état solide (hors sucres bruts, de canne ou de betterave additionnés d'aromatants ou de colorants ainsi que des sucres blancs)

Les nouveaux codes 17011390 et 17011490 se substituent au 17011190 à partir du 1er janvier 2012. Cela reste du sucre de canne non destiné à être raffiné.

Les nouveaux codes 17011310 et 17011410 se substituent au 17011110 à partir du 1er janvier 2012. Cela reste du sucre de canne destiné à être raffiné.

Source : Douanes

Importations mensuelles de sucre (métropole comprise) des DOM par nature (NC)

Les échanges du commerce extérieur des DOM ne sont plus disponibles, à compter du mois de mars 2019, en raison de l'application stricte des règles relatives à la confidentialité (Douanes).

Campagnes	17011110		17011190		17011290		17019100		17019910		17019990		17011390		17011410		17011490		Total		
	Reunion	Antilles Guyane	Reunion	Antilles Guyane	Reunion	Antilles Guyane	Reunion	Antilles Guyane	Reunion	Antilles Guyane	Reunion	Antilles Guyane	Reunion	Antilles Guyane	Reunion	Antilles Guyane	Reunion	Antilles Guyane	Reunion	Antilles Guyane	
2006/07																					
Total	0	0	36	1 873	21	120	22	4	393	12 726	193	1 402							663	16 125	
2007/08																					
Total	0	0	27	522	0	26	32	0	567	11 336	234	284							860	12 168	
2008/09																					
Total	0	410	55	489	12	77	47	1	577	10 705	113	238							803	11 920	
2009/10																					
Total	0	0	32	350	3	114	39	11	1 268	9 951	201	673							1 579	12 002	
2010/11																					
Total	0	0	18	536	21	123	37	34	733	10 323	916	303							1 747	12 675	
2011/12																					
Total	0	0	13	451	1	271	29	43	1 075	10 381	121	198	3	364	0	0	28	63	1 270	11 771	
2012/13																					
Total					4	205	19	39	106	10 365	139	211	0	705	0	0	4	177	271	11 703	
2013/14																					
Total					3	1 258	32	29	125	9 851	190	268	4	428	0	0	3	11	356	11 845	
2014/15																					
Total					11	149	20	53	190	9 794	178	1 227	0	127	0	0	1	251	400	11 601	
2015/16																					
Total					23	18	35	32	174	10 182	258	634	0	0	0	0	9	354	498	11 220	
2016/17																					
Total					26	0	35	55	97	7 930	187	474	10	0	0	0	15	416	370	8 875	
2017/18																					
oct-17					4	1	4	2	6	913	22	43	0	0	0	0	4	22	40	981	
nov-17					4	0	2	2	44	1 047	21	272	0	0	0	0	1	44	72	1 365	
déc-17					0	2	2	3	33	1 250	20	37	0	0	0	0	5	29	60	1 321	
janv-18					15	0	2	17	12	518	9	83	0	0	0	0	1	23	39	641	
févr-18					1	0	3	9	235	391	23	92	10	0	0	0	2	21	274	513	
mars-18					0	0	2	29	563	810	27	64	0	0	0	0	5	23	597	926	
avr-18					1	5	2	9	783	979	13	73	0	0	0	0	0	4	799	1 070	
mai-18					0	0	3	5	253	797	24	81	0	2	0	0	2	44	282	929	
juin-18					0	1	3	4	772	820	7	31	0	0	0	0	65	1	847	857	
juil-18					114	1	2	24	34	976	21	82	0	0	0	0	0	29	171	1 112	
août-18					0	0	8	15	23	810	27	64	0	0	0	0	13	23	71	912	
sept-18					21	0	4	9	12	1 005	19	62	0	0	0	0	25	43	81	1 119	
Total					160	10	37	128	2 770	10 316	233	984	10	2	0	0	123	306	3 333	11 746	
2018/19																					
oct-18					0	0	5	6	36	593	38	45	0	0	0	0	0	22	79	666	
nov-18					0	0	2	4	149	405	10	72	0	0	0	0	15	24	176	505	
déc-18					1	0	4	2	939	848	30	57	0	0	0	0	51	32	1 025	939	
janv-19					1	0	2	12	1 053	733	37	139	0	0	0	0	24	516	1 117	1 400	
févr-19					1	0	4	4	817	592	23	67	0	0	0	0	1	22	846	685	
Total					3	0	17	28	2 994	3 171	138	380	0	0	0	0	91	616	3 243	4 195	

17011110 : Sucres de canne, bruts, sans addition d'aromatisants ou de colorants, destinés à être raffinés

17011190 : Sucres de canne, bruts, sans addition d'aromatisants ou de colorants (à l'excl. des sucres destinés à être raffinés)

17011290 : Sucres de betterave, bruts, sans addition d'aromatisants ou de colorants (à l'excl. des sucres destinés à être raffinés)

17019100 : Sucres de canne ou de betterave, à l'état solide, additionnés d'aromatisants ou de colorants

17019910 : Sucres blancs, sans addition d'aromatisants ou de colorants, contenant, à l'état sec, en poids déterminé selon la méthode polarimétrique, 99,5% ou plus de saccharose

17019990 : Sucres de canne ou de betterave et saccharose chimiquement pur, à l'état solide (hors sucres bruts, sucres de canne ou de betterave additionnés d'aromatisants ou de colorants ainsi que des sucres blancs)

Les nouveaux codes 17011390 et 17111490 se substituent au 17011190 à partir du 1er janvier 2012. Cela reste du sucre de canne destiné à être raffiné.

Les nouveaux codes 17011310 et 17111410 se substituent au 17011110 à partir du 1er janvier 2012. Cela reste du sucre de canne non destiné à être raffiné.

V– Les échanges de sucre en l'état

Importations françaises de sucre en provenance des pays de l'UE (1)

(en t de sucre blanc)

	ALL	AUT	BUL	DK	ESP	EST	FIN	GRE	HON	HR (CRO)	IRL	ITA	LIT	MAL	PB	POL	POR	ROU	R TCH	RU	SLQ	SUE	UEBL	TOTAL (2)
Campagne 2010/11 (Octobre 10 à Sept 11)	314 288	5	-	135	202 871	-	117	101	41	-	-	1 846	-	-	-	62 519	18 269	-	-	9 590	74 697	-	662	243 951
Campagne 2011/12 (Octobre 11 à Sept 12)	92 746	-	-	11	69 581	-	-	1 873	-	-	-	3 264	-	-	21 467	630	384	-	2 544	16 179	1 913	212	26 730	237 534
Campagne 2012/13 (Octobre 12 à Sept 13)	120 355	-	-	14	35 869	-	-	1	-	-	-	3 461	-	-	15 219	16 650	441	-	2 772	12 271	1 214	158	33 187	241 612
Campagne 2013/14 (Octobre 13 à Sept 14)	75 407	-	-	53	51 944	-	24	49	-	24	859	5 737	-	-	14 430	1 110	2 036	-	2 460	29 239	2 020	150	44 422	229 964
Campagne 2014/15 (Octobre 14 à Sept 15)	84 602	1	-	142	55 355	-	7	45	-	-	2	5 541	-	-	21 545	383	529	-	2 119	33 802	2	2	34 831	238 908
Campagne 2015/16 (Octobre 15 à Sept 16)	109 772	27	-	166	58 992	-	-	1	-	-	3 459	5 808	-	-	16 414	266	1 398	-	1 383	21 714	-	-	34 928	254 328
Campagne 2016/17 (Octobre 16 à Sept 17)																								
Total	113 137	3	-	476	57 890	-	11	-	-	-	3	6 377	-	-	19 968	628	1 279	60	2 060	18 214	12	2	37 024	257 144
Campagne 2017/18 (Octobre 17 à Sept 18)																								
Total	102 303	3	18	155	41 438	-	23	-	-	-	12	6 428	-	46	17 266	192	1 335	-	3 105	19 023	-	-	36 678	228 025
Campagne 2018/19 (Octobre 18 à Sept 19)																								
- octobre 2018	8 337	-	-	-	2 920	-	-	-	-	-	2	642	-	-	1 658	6	59	-	466	1 716	-	-	2 881	18 687
- novembre "	8 891	-	-	34	2 512	-	-	-	-	-	-	390	-	-	1 839	70	34	-	374	1 496	-	-	2 412	18 052
- décembre "	5 003	-	-	5	2 441	-	-	2	-	-	25	402	-	-	1 753	4	17	-	372	1 493	-	-	2 090	13 607
- janvier 2019	5 730	-	-	-	2 180	-	-	-	-	-	107	539	-	24	1 936	2	33	-	1 406	1 844	-	-	2 291	16 092
- février "	5 772	-	-	2	2 191	-	-	-	-	-	5	368	24	-	1 484	22	14	-	465	3 470	-	-	3 187	17 004
- mars "	5 300	1	-	11	2 052	-	-	-	-	-	-	746	24	-	1 750	24	16	-	2 483	2 621	-	-	2 889	17 917
- avril "	6 001	-	-	12	2 593	-	-	-	-	-	28	635	-	-	1 688	-	57	-	696	2 461	-	-	3 349	17 520
- mai "	7 614	322	-	5	4 357	-	-	-	-	-	-	989	24	45	2 058	17	6	-	1 183	1 332	-	-	2 509	20 461
- juin "	7 552	21	-	-	3 033	-	-	-	-	-	26	353	-	23	1 533	126	55	-	846	1 292	-	-	2 771	17 631
- juillet "	7 410	92	-	3	1 836	-	-	-	-	-	3	616	-	47	2 146	3	325	-	832	1 130	-	-	2 761	17 204
- août "	6 108	92	-	4	2 084	-	-	-	-	-	2	664	-	23	1 482	307	3	-	388	1 068	-	-	1 950	14 175
- septembre "	6 912	92	-	3	2 303	-	-	-	-	-	2	1 223	48	45	2 146	137	104	23	445	1 822	-	-	3 320	18 625
Total	80 630	620	-	79	30 502	-	-	2	-	-	200	7 567	120	207	21 473	718	723	23	9 956	21 745	-	-	32 410	206 975
Campagne 2019/20 (Octobre 19 à Sept 20)																								
- octobre 2019	6 406	4	-	-	1 906	-	-	-	-	-	-	670	-	23	2 149	50	144	48	383	1 157	-	-	2 961	15 901
- novembre "	5 727	23	-	2	2 420	-	-	-	-	-	2	504	22	22	2 099	287	160	24	579	787	-	1	1 718	14 377
- décembre "	5 327	23	-	-	1 657	-	-	-	-	-	6	609	-	23	2 226	2	119	24	469	681	-	-	1 816	12 982
- janvier 2020	3 827	23	-	2	1 669	-	-	-	-	-	-	601	24	47	1 806	1	278	48	411	785	-	-	2 441	11 963
Total	21 287	73	-	4	7 652	-	-	-	-	-	8	2 384	46	115	8 280	340	701	144	1 842	3 410	-	1	8 936	55 223

(1) Seuls sont indiqués les Etats membres en provenance desquels du sucre a été importé depuis 2004/05.

(2) Total des pays adhérents à l'UE au cours de la période considérée.

Source : Douanes

Exportations françaises de sucre vers les pays de l'UE (1)

(en t de sucre blanc)

	ALL	AUT	BUL	CHY	DK	ESP	EST	FIN	GR	HON	HR (CRO)	IRL	ITA	LIT	MAL	PB	POL	POR	ROU	R.TCH	RU	SLQ	SLN	SUE	UEBL	TOTAL
Campagne 2008/09 (Oct 08 à Sept 09) <i>dont DOM</i>	259 489 3 702	4 461	37 23	3 009	3 503	412 831 3 526	1	24	47 986 580	6 448		32 809 1035	416 395 9 651	3	20	41 394	28 040 45	7 318 94	11 838 11 554	233	178 275 29 698	-	190	887	177 383 728	1 632 574 60 636
Campagne 2009/10 (Oct 09 à Sept 10) <i>dont DOM</i>	314 145 5 808	2 087	202 90	1 640	9 938	417 368 56 284	23	29	25 337 703	130		31 217 1 281	388 896 10 313	2	143	39 850	9 919 536	32 626 90	29 460 26 423	357	283 241 17 110	47	193	1 647	285 997 447	1 874 494 119 085
Campagne 2010/11 (Oct 10 à Sept 11) <i>dont DOM</i>	290 553 6 577	24 479	164 155	1 698	19 048	379 008 53 684	-	26	72 542 1 111	497		28 447 1 459	436 315 11 562	2	241	39 998	39 148 45	19 512 112	27 804 22 328	984	294 957 40 162	-	207	1 720	208 304 1 527	1 885 654 138 722
Campagne 2011/12 (Oct 11 à Sept 12) <i>dont DOM</i>	303 618 6 546	28 943	790 651	2 565	18 826	282 725 50 099	1	30	88 266 1 382	3 064		30 410 1 287	410 597 10 969	576	260	48 901	10 423 90	2 085 67	27 412 21 937	4 946 257	273 111 39 492	-	2 132	1 905	319 472 933	1 861 059 135 917
Campagne 2012/13 (Oct 12 à Septembre 13) <i>dont DOM</i>	273 097 14 821	6 580	1 433 414	1 358	7 685	248 256 52 971	-	38	71 448 1 459	638		26 621 922	368 457 10 522	1 625	183	30 109	10 367 90	3 974	9 858 9 750	1 545 280	251 340 37 319	1 224	1 189	1 140	183 856 715	1 502 021 129 799
Campagne 2013/14 (Oct 13 à Septembre 14) <i>dont DOM</i>	204 576 14 821	927	750 414	1 246	15 079	287 575 52 971	-	37	85 154 1 459	1 867	345 0	24 099 922	403 693 10 522	658	-	28 365	17 569 90	2 423	25 273 9 750	1 712 280	212 386 37 319	71	656	3 733	147 961 715	1 466 155 129 799
Campagne 2014/15 (Oct 14 à Septembre 15) <i>dont DOM</i>	250 863 18 995	549	580 487	1 077	23 250	456 336 38 787	-	599	66 899 1 502	759	71	39 662 1 330	426 926 41 207	24	-	33 298	16 052 44	18 579 17 261	38 800 28 275	1 630 392	304 314 23 845	93	209	3 490	234 180 1 960	1 918 241 174 321
Campagne 2015/16 (Oct 15 à Septembre 16) <i>dont DOM</i>	203 350 15 087	608	567 501	565	4 738	409 332 33 683	1	211	79 701 3 072	1 042	87	36 314 1 330	424 771 41 931	35	30	30 994	12 963 10 774	11 109 10 725	23 449 22 494	2 009 488	302 567 27 260	99	897	2 436	308 183 844	1 856 058 169 712
Campagne 2016/17 (Oct 16 à Septembre 17) <i>dont DOM</i>	205 585 7 714	786	12 849 868	763	910	362 101 49 429	3	18	48 603 2 584	2 898	12 030	42 704 1 138	389 915 43 005	1	1 846	34 131	17 017 15 414	12 181 8 066	48 323 46 800	10 036 535	309 214 18 925	679	203 43	238	318 625 400	1 831 660 196 425
Campagne 2017/18 (Oct 17 à Septembre 18) <i>dont DOM</i>	192 984 4 057	1 412	15 128 135	482	199	518 026 49 408	1	3	51 820 2 000	1 108	218	30 503	510 106 27 867	6	91	242 164 1 502	18 261 4 576	35 985 34 509	22 576	12 199 673	395 344 5 967	708	196 129	49	426 655 545	2 476 224 131 368
Campagne 2018/19 (Oct 18 à Septembre 19)	- octobre 2018	18 121	155	619	-	23	52 728	-	5 299	12	-	3 521	59 707	3	-	21 780	458	87	675	860	35 741	24	44	-	24 880	224 737
"	- novembre "	18 827	248	1 706	62	24	56 407	-	7 803	71	-	3 133	58 888	3	-	23 376	58	69	1 845	606	36 011	-	1	10	33 529	242 677
"	- décembre "	11 130	233	293	40	-	44 357	-	5 864	7	-	1 955	47 375	3	25	16 102	370	55	108	328	44 740	-	24	-	17 281	190 290
"	- janvier 2019	16 934	178	50	20	26	44 629	-	4 494	46	49	2 595	55 839	-	-	5 751	460	371	155	504	37 609	14	25	-	17 249	186 998
"	- février "	16 150	185	67	-	24	40 801	-	2 364	66	-	4 180	39 743	3	-	5 755	579	10 041	41	639	51 943	-	1	-	19 880	192 462
"	- mars "	17 688	249	26	-	1	43 970	-	2 198	77	-	3 678	47 565	-	25	3 978	1 291	76	15	1 041	45 175	-	22	14	21 163	188 252
"	- avril "	16 737	24	119	-	-	48 078	-	3 821	61	-	2 974	40 335	-	25	2 861	768	76	4	1 704	18 327	-	2	-	32 234	168 150
"	- mai "	16 029	73	49	-	24	58 822	-	3 889	59	15	2 340	39 521	-	25	2 590	294	25 586	12	1 791	15 172	23	23	-	25 592	191 929
"	- juin "	13 355	97	53	-	24	40 847	-	3 495	47	-	2 385	47 205	5	25	3 970	183	65	77	973	21 626	12	24	5	20 195	154 668
"	- juillet "	18 774	94	52	2	28	44 128	-	4 390	96	-	3 933	50 463	-	25	5 299	839	88	3	1 365	38 163	-	2	13	28 455	196 212
"	- août "	18 703	29	48	-	-	36 002	-	2 454	108	49	5 208	48 283	-	-	5 200	872	43	2	1 747	17 911	-	31	-	28 901	165 591
"	- septembre "	19 372	56	49	-	-	36 480	-	1 417	72	-	3 591	35 732	-	-	3 502	719	10 347	6	1 078	20 126	24	24	3	26 010	158 588
Total	201 820	1 621	3 131	124	174	547 229	0	0	47 488	722	113	39 493	570 656	17	150	100 164	6 891	46 904	2 943	12 636	382 544	97	223	45	295 369	2 260 554
Campagne 2019/20 (Oct 19 à Septembre 20)	- octobre 2019	13 472	272	25	-	76	51 209	-	4 959	77	-	3 855	43 744	-	25	5 343	702	10 370	6	1 097	37 824	-	32	-	34 280	207 368
"	- novembre "	13 015	506	71	20	201	53 879	-	4 836	7	-	3 706	58 414	-	-	4 262	206	353	5 506	210	21 208	-	3	11	32 169	198 583
"	- décembre "	10 118	624	101	20	76	43 159	-	3 200	57	-	3 324	34 878	-	-	9 732	1 037	281	6 480	226	15 739	1	46	-	30 788	159 887
"	- janvier 2020	23 843	20 494	2 088	-	372	53 088	-	3 123	114	-	4 576	44 191	3	25	5 354	426	374	3 108	256	20 083	1	-	3	30 101	211 623
Total	60 448	21 896	2 285	40	725	201 335	0	0	16 118	255	0	15 461	181 227	3	50	24 691	2 371	11 378	15 100	1 789	15 739	2	81	14	127 338	777 461

Importations françaises de sucre des pays tiers par pays d'origine en 2017/18 et 2019/20

(en t de sucre blanc)

	Total Du 1.10.2017 30.09.2018	Total Du 1.10.2018 31.08.2019	novembre 2019	décembre 2019	janvier 2020	Total Du 1.10.2019 31.01.2020
En provenance des ACP et Inde						
- Côte d'Ivoire	-	-	-	-	-	-
- Inde	823	812	12	82	118	271
- Madagascar	31	8	-	-	-	-
- Malawi	-	9	-	-	5	5
- Mozambique	-	-	-	5	-	5
- Ile Maurice	21 330	26 331	1228	1772	2073	5819
- Swaziland	-	3	-	-	-	-
- Zambie	-	-	-	-	-	-
- Zimbabwe	-	-	-	-	-	-
	22 184	27 163	1240	1859	2196	6100
<i>dont sucre blanc :</i>	16 905	13 584	440	565	486	1 492
En provenance d'autres pays						
- Afrique du Sud	2 805	2 829	302	200	25	629
- Algérie	23 230	3 648	1186	315	-	1864
- Argentine	3 314	2 398	-	24	144	317
- Brésil	16 705	17 835	766	576	2512	4717
- Burkina Faso	-	-	-	-	-	-
- Canada	6	1	-	-	-	-
- Chine	148	155	17	16	3	36
- Colombie	4 535	9 208	1162	278	536	5045
- Corée du Sud	1	8	-	-	-	-
- Costa Rica	506	918	78	20	40	139
- Cuba	187	23	-	-	-	-
- Egypte	-	-	-	-	-	-
- Emirats Arabes Unis	5	1	1	-	-	1
- Equateur	8	85	-	15	22	37
- Etats-Unis	37	51	1	5	6	19
- Guatemala	88	840	-	-	-	24
- Israel	9	5	-	-	-	-
- Maroc	452	435	29	3	5	65
- Mauritanie	-	-	-	-	-	-
- Mexique	-	-	-	-	-	-
- Nouvelle Guinée Papouasie	21	-	-	-	-	-
- Pakistan	-	1	-	-	-	-
- Panama	7	19	-	-	-	-
- Paraguay	1 569	2 332	248	173	141	675
- Pérou	401	614	16	33	51	100
- Philippines	361	483	35	70	24	158
- République Dominicaine	-	-	-	-	-	-
- Sri Lanka	17	14	3	5	-	13
- Suisse	12	30	1	-	-	1
- Surinam	8	5	-	-	2	3
- Taiwan	5	8	2	2	-	4
- Thaïlande	8 507	7 194	1156	261	58	2232
- Togo	-	-	-	-	-	-
- Tunisie	21	-	-	-	-	-
- Turquie	-	-	-	-	-	-
- Vietnam/Laos	-	280	-	-	-	1
	62 965	49 420	5 003	1 996	3 569	16 080
<i>dont sucre blanc :</i>	54 211	35 197	3 727	1 478	2 256	11 057
- Origine non déterminée	26	33	2	2	3	10
Divers (1)	-	-	-	-	-	-
Total général	85 175	76 616	6245	3857	5768	22 190
<i>dont sucre blanc :</i>	71 124	48 794	4 167	2 043	2 744	12 549

Source : Douanes

Importations françaises de sucre des pays tiers par pays d'origine de 2016/17 à 2018/19

(en t de sucre blanc)

	2016/17 de 10/2016 à 09/2017	2017/18 de 10/2017 à 09/2018	2018/19											2018/19 de 10/2018 à 09/2019	
			octobre 2018	novembre 2018	décembre 2018	janvier 2019	février 2019	mars 2019	avril 2019	mai 2019	juin 2019	juillet 2019	août 2019		septembre 2019
EN PROVENANCE DES ACP ET INDE															
- Côte d'Ivoire	-	-	-	-	-	-	-	-	-	-	-	-	-	-	-
- Guyana	-	-	-	-	-	-	-	-	-	-	-	-	-	-	-
- Inde	519	823	41	78	106	10	4	113	104	48	96	2	95	115	812
- Madagascar	-	31	-	-	-	8	-	-	-	-	-	-	-	-	8
- Malawi	-	-	-	-	-	-	-	-	3	4	-	-	-	2	9
- Mozambique	-	-	-	-	-	-	-	-	-	-	-	-	-	-	-
- Ile Maurice	21 432	21 330	981	2 865	1 922	2 008	1 698	1 164	2 419	5 816	2 821	1 236	2 228	1 173	26 331
- Swaziland	1 780	-	-	-	-	-	-	-	-	-	-	2	-	1	3
- Zambie	-	-	-	-	-	-	-	-	-	-	-	-	-	-	-
- Zimbabwe	-	-	-	-	-	-	-	-	-	-	-	-	-	-	-
	23 731	22 184	1 022	2 943	2 028	2 026	1 702	1 277	2 526	5 868	2 917	1 238	2 323	1 291	27 163
<i>dont sucre blanc :</i>	18 795	16 905	982	1 983	528	751	985	570	1 059	1 512	1 091	585	2 249	1 289	13 584
EN PROVENANCE D'AUTRES PAYS															
- Afrique du Sud	2 702	2 805	74	100	75	473	250	100	449	273	171	248	200	416	2 829
- Algérie	22 089	23 230	1 100	381	15	-	-	-	-	-	550	528	638	436	3 648
- Argentine	1 265	3 314	184	24	96	118	23	24	546	500	25	165	518	175	2 398
- Australie	-	-	-	-	-	-	-	-	-	-	-	-	-	-	-
- Barbades	-	-	-	-	-	-	-	-	-	-	-	-	-	-	-
- Bosnie Herzegovine	-	-	-	-	-	-	-	-	-	-	-	-	-	-	-
- Brésil	16 246	16 705	992	861	2 688	2 810	1 090	1 238	1 784	1 533	913	1 033	1 891	1 002	17 835
- Chine	111	148	1	17	16	17	6	5	19	33	18	3	20	-	155
- Colombie	3 978	4 535	480	780	1 262	251	134	845	669	452	869	231	1 199	2 036	9 208
- Corée du Sud	-	1	1	-	2	1	-	-	1	0	1	2	-	-	8
- Costa Rica	683	506	19	39	98	20	-	20	137	-	59	409	59	58	918
- Cuba	196	187	-	23	-	-	-	-	-	-	-	-	-	-	23
- Egypte	-	-	-	-	-	-	-	-	-	-	-	-	-	-	-
- Emirats Arabes Unis	726	5	-	-	-	-	-	-	1	-	-	-	-	-	1
- Equateur	19	8	3	-	17	7	22	19	-	17	-	-	-	-	85
- Etats-Unis	113	37	3	2	3	6	4	3	2	3	8	8	6	3	51
- Guatemala	96	88	-	-	-	-	-	-	-	48	144	216	192	240	840
- Israel	5	9	-	-	-	-	-	4	1	-	-	-	-	-	5
- Japon	1	-	-	-	-	-	-	-	-	-	-	-	-	-	-
- Malaisie	-	-	-	-	-	-	-	-	-	-	-	-	-	-	-
- Maroc	464	452	26	25	-	102	29	29	12	156	2	24	25	5	435
- Mauritanie	-	-	-	-	-	-	-	-	-	-	-	-	-	-	-
- Mexique	-	-	-	-	-	-	-	-	-	-	-	-	-	-	-
- Nouvelle Guinée Papouasie	21	21	-	-	-	-	-	-	-	-	-	-	-	-	-
- Pakistan	-	-	-	-	-	-	-	-	-	1	-	-	-	-	1
- Panama	2	7	-	7	-	12	-	-	-	-	-	-	-	-	19
- Paraguay	1 641	1 569	463	138	313	113	116	254	42	21	54	420	39	359	2 332
- Pérou	312	401	34	52	33	16	85	65	84	170	24	-	33	18	614
- Philippines	343	361	18	30	53	47	29	41	71	41	35	35	54	29	483
- République Dominicaine	1	-	-	-	-	-	-	-	-	-	-	-	-	-	-
- Sierra Leone	-	-	-	-	-	-	-	-	-	-	-	-	-	-	-
- Sri Lanka	-	17	7	-	2	5	-	-	-	-	-	-	-	-	14
- Suisse	10	12	-	-	-	2	-	-	1	1	-	-	-	26	30
- Surinam	8	8	1	-	-	1	1	-	-	1	-	-	-	1	5
- Taiwan	-	5	-	1	-	2	-	1	-	-	2	-	-	2	8
- Thaïlande	5 939	8 507	1 626	450	12	12	5	9	430	970	495	1 603	871	711	7 194
- Tunisie	22	21	-	-	-	-	-	-	-	-	-	-	-	-	-
- Turquie	-	-	-	-	-	-	-	-	-	-	-	-	-	-	-
- Vietnam/Laos	-	-	-	-	-	-	-	-	23	140	70	47	-	-	280
	56 996	62 965	5 032	2 930	4 685	4 015	1 794	2 657	4 272	4 360	3 440	4 925	5 746	5 517	49 420
<i>dont sucre blanc :</i>	49 392	54 211	4 011	2 194	2 133	2 699	1 484	1 416	3 108	3 207	2 258	4 154	4 267	4 266	35 197
- Origine non encore déterminée	26	26	6	4	4	-	1	0	3	-	1	1	11	2	33
Divers	-	-	-	-	-	-	-	-	-	-	-	-	-	-	-
Total général	80 753	85 175	6 054	5 877	6 717	6 041	3 496	3 934	6 801	10 228	6 358	6 164	8 080	6 810	76 616
<i>dont sucre blanc :</i>	68 199	71 124	4 993	4 177	2 664	3 450	2 469	1 986	4 167	4 719	3 350	4 740	6 527	5 555	48 797

Source : Douanes

**Exportations françaises de sucre vers les pays tiers
par pays de destination en 2017/18 et 2019/20 (1)**

(en t de sucre blanc)

	Total du 1.10.2017 30.09.2018	Total du 1.10.2018 31.08.2019	novembre 2019	décembre 2019	janvier 2020	Total du 1.10.2019 31.01.2020
Afrique						
Afrique du Nord :						
- Algérie	6 410	1 967	264	-	-	528
- Egypte	171 968	103 154	1728	2181	2677	8 515
- Libye	54 854	11 290	-	-	-	-
- Maroc	700	1 949	49	33	190	512
- Tunisie	810	15 460	31	70	56	218
	234 742	133 820	2072	2284	2923	9 773
<i>dont sucre brut :</i>	163	82	2	19	2	23
Afrique Occidentale :						
- Bénin	12 399	2 461	44	-	-	44
- Burkina Faso	15 013	6 393	-	-	-	-
- Côte-d'Ivoire	2 790	6	-	-	-	-
- Gambie	1 395	872	-	-	-	-
- Ghana	28 639	21 021	2050	1330	471	6 171
- Guinée	22 991	8 425	-	240	43	283
- Guinée-Bissau	502	-	-	-	-	-
- Libéria	1 332	1 288	-	-	-	-
- Mali	234	10 268	-	11	-	12
- Mauritanie	97 249	43	-	-	-	-
- Niger	6 763	2 647	-	-	-	-
- Nigéria	-	-	-	-	-	-
- Sénégal	43 891	36 177	418	432	114	1 299
- Sierra Léone	24 826	11 242	120	552	120	792
- Soudan	-	-	-	-	-	-
- Tchad	252	968	-	5	-	293
- Togo	12 201	6 553	45	1084	744	1 893
	270 477	108 364	2677	3654	1492	10 787
<i>dont sucre brut :</i>	46	62	24	1	2	27

(1) Il s'agit des quantités de sucre dédouanées vers un pays tiers au départ de France, à l'exclusion des dédouanements effectués en Belgique.

Source : Douanes

**Exportations françaises de sucre vers les pays tiers
par pays de destination en 2017/18 et 2019/20 (1)**

(en t de sucre blanc)

	Total du 1.10.2017 30.09.2018	Total du 1.10.2018 31.08.2019	novembre 2019	décembre 2019	janvier 2020	Total du 1.10.2019 31.01.2020
Afrique Centrale Orientale et Australe :						
- Afrique du Sud & Lesotho	13 964	3 320	-	-	876	876
- Angola	-	768	-	-	-	-
- Cameroun	21 330	6 049	1970	2	-	4 948
- République Centrafricaine	2	1	-	1	-	1
- Comores	1	1	-	1	-	1
- Congo (Rep)/Rep Dem. Congo	73	26	-	-	-	-
- Djibouti	93	29	-	-	13	13
- Erythrée/Ethiopie/Somalie	-	-	-	-	-	-
- Gabon	23	18	-	-	5	6
- Guinée équatoriale	1 429	912	-	120	-	120
- Kenya	897	-	-	-	-	-
- Madagascar	6	2	-	-	21	21
- Namibie	960	-	-	-	-	-
- Ouganda	1 631	-	-	-	-	-
- Tanzanie	10 272	1 440	-	-	-	-
	50 681	12 566	1970	124	915	5 986
<i>dont sucre brut :</i>	6	3	0	0	0	0
Amériques						
- Antilles néerlandaises	-	-	-	-	-	-
- Brésil	-	-	-	-	-	-
- Canada	1 547	2 102	-	16	46	95
- Chili	3 801	39	-	-	-	-
- Dominique	-	-	-	-	-	-
- Etats-Unis	245	288	22	32	5	88
- Haïti*, Cuba**	50 900	-	-	-	-	-
- Mexique	2	3	-	-	-	-
- autres pays d'Amérique***	360	48	-	-	-	-
*10900 Haïti ** 40000 Cuba ***équateur	56 855	2 480	22	48	51	183
<i>dont sucre brut :</i>	175	164	0	13	30	66

**Exportations françaises de sucre vers les pays tiers
par pays de destination en 2017/18 et 2019/20 (1)**

(en t de sucre blanc)

	total du 1.10.2017 30.09.2018	total du 1.10.2018 31.08.2019	novembre 2019	décembre 2019	janvier 2020	total du 1.10.2019 31.01.2020
Asie						
Asie occidentale						
- Arabie Saoudite	8 530	2 900	1056	960	312	2 816
- Bahreïn	343	633	120	-	48	336
- Cisjordanie	-	2 928	1944	-	480	3 384
- Emirats Arabes Unis	6 157	1 792	-	34	32	218
- Irak	-	240	-	-	-	-
- Iran	-	-	-	-	-	-
- Israël	49 602	48 494	4406	2171	2080	14 253
- Jordanie	840	1 512	84	40	22	215
- Koweït	1 915	6 215	1296	2328	-	8 256
- Liban	29 418	30 501	-	-	120	1 452
- Qatar	169	195	1	-	-	241
- Oman	666	2 924	24	240	-	384
- Syrie	147 418	20 000	-	-	-	-
- Yémen	-	-	-	-	-	-
	245 058	118 334	8931	5773	3094	31 555
<i>dont sucre brut :</i>	22	29	0	1	0	6
Autres pays d'Asie :						
- Bangladesh	572	291	-	3	-	63
- Chine	-	1	-	-	-	6
- Corée	2 632	4 322	-	1	14	29
- Hong-Kong	78	805	1	6	5	20
- Inde	41	91	-	11	18	29
- Japon	357	471	34	77	39	161
- Kirgizthan	-	-	-	-	-	-
- Malaisie	-	8	-	-	-	-
- Maldives	3	5	-	-	-	-
- Pakistan	-	-	-	-	-	-
- Philippines	1	3	1	-	-	1
- Singapour	1 076	7	-	5	3	8
- Sri Lanka	6 264	-	-	-	-	-
- Taïwan	20	41	7	-	11	18
- Thaïlande	11	10	-	-	-	-
- Pays d'Asie non repris ci-dessus*	5 055	1	1	-	-	1
<i>*dont 5012 pour la Mongolie</i>	16 110	6 056	44	103	90	336
<i>dont sucre brut :</i>	195	313	13	23	35	86
Australie et Océanie						
- Australie	35	27	9	4	-	13
- Fidji	-	-	-	-	-	-
- Nouvelle Calédonie	324	263	38	18	-	74
- Nouvelle Zélande	1	25	-	-	-	-
- Polynésie française / Wallis/St Pierre et M	60	103	3	2	19	24
	420	418	50	24	19	111
<i>dont sucre brut :</i>	52	92	8	4	3	17

**Exportations françaises de sucre vers les pays tiers
par pays de destination en 2017/18 et 2019/20 (1)**

(en t de sucre blanc)

	Total du 1.10.2017 30.09.2018	Total du 1.10.2018 31.08.2019	novembre 2019	décembre 2019	janvier 2020	Total du 1.10.2019 31.01.2020
Europe (hors UE)						
- Albanie	5 840	15 408	5088	1584	480	11 592
- Andorre	1 015	738	47	34	23	150
- Azerbaïdjan	4	5	-	-	-	-
- Bosnie Herzégovine	153	141	19	22	-	41
- Géorgie	7 494	11 071	672	-	-	1 872
- Islande	-	-	-	-	-	-
- Kosovo	-	1 704	-	-	480	480
- Macédoine	-	-	1008	-	-	1 008
- Monténégro	-	-	-	-	-	-
- Norvège	75	77	-	-	-	21
- Ouzbékistan	-	-	-	-	-	-
- Russie	130	86	1	10	22	48
- Serbie	-	-	-	-	-	-
- Suisse	17 191	28 774	4243	2748	3431	13 924
- Turquie	28 945	1 147	11	-	10	21
- Ukraine	105	106	15	15	18	63
	60 952	59 257	11104	4413	4464	29 220
<i>dont sucre brut :</i>	130	160	2	15	19	43
- Autres destinations non déterminées (dont Moldavie)	4	1 543	192	-192	3	4 527
Total général	935 299	442 838	27 062	16 423	13 051	92 478
<i>dont sucre brut :</i>	794	933	49	76	91	268

(1) Il s'agit des quantités de sucre dédouanées vers un pays tiers au départ de France, à l'exclusion des dédouanements effectués en Belgique.

Exportations françaises de sucre vers les pays tiers
par pays de destination de 2016/17 à 2018/19

(en t de sucre blanc)

	2016/17 de 10/2016 à 09/2017	2017/18 de 10/2017 à 09/2018	2018/19											2018/19 de 10/2018 à 09/2019	
			octobre 2018	novembre 2018	décembre 2018	janvier 2019	février 2019	mars 2019	avril 2019	mai 2019	juin 2019	juillet 2019	août 2019		septembre 2019
Afrique															
Afrique du Nord :															
- Algérie	31 921	5 296	83	297	594	266	-	60	6	51	308	-	271	31	1 967
- Egypte	42 763	165 287	31 593	7 285	22 352	2 106	1 020	20 082	2 176	14 021	194	1 560	-	765	103 154
- Libye	3 013	54 854	-	7 000	4 288	-	-	-	2	-	-	-	-	-	11 290
- Maroc	190	850	485	256	169	42	170	185	105	146	178	137	51	25	1 949
- Tunisie	683	799	14 829	28	20	83	103	27	101	66	76	87	35	5	15 460
	78 570	227 086	46 990	14 866	558	2 497	1 293	468	2 390	14 284	290	1 784	357	826	133 820
<i>dont sucre brut :</i>	108	175	5	0	2	0	14	27	6	1	15	0	5	7	82
Afrique Occidentale :															
- Bénin	6 706	11 984	499	540	174	339	238	411	259	-	-	-	1	-	2 461
- Burkina Faso	5 638	13 333	2 400	1 080	-	1 270	-	1 642	-	-	-	-	1	-	6 393
- Côte-d'Ivoire	46	2 790	1	1	-	1	-	1	-	1	-	-	1	-	6
- Gambie	863	1 611	480	-	-	66	216	66	44	-	-	-	-	-	872
- Ghana	16 331	29 368	1 974	2 379	1 296	1 195	3 090	1 030	2 685	3 105	1 540	510	1 140	1 077	21 021
- Guinée	2 868	21 095	1 896	463	-	3 648	109	1 131	328	480	43	304	23	-	8 425
- Libéria	154	1 812	-	22	262	-	480	262	262	-	-	-	-	-	1 288
- Mali	12 820	561	8 252	16	240	-	330	1 204	225	-	-	1	-	-	10 268
- Mauritanie	7 546	97 249	-	-	-	-	-	-	-	-	-	43	-	-	43
- Niger	5 473	8 295	-	-	-	328	1 532	787	-	-	-	-	-	-	2 647
- Nigéria	0	0	-	-	-	-	-	-	-	-	-	-	-	-	0
- Sénégal	14 040	44 091	29 841	680	1 067	344	569	682	1 131	333	718	122	332	358	36 177
- Sierra Léone	19 388	33 326	594	523	-	-	8 500	1 505	-	-	120	-	-	-	11 242
- Soudan	20 000	0	-	-	-	-	-	-	-	-	-	-	-	-	0
- Tchad	14	493	242	-	240	-	481	-	-	1	2	-	-	2	968
- Togo	4 599	13 422	120	219	333	2 613	1 221	1 714	281	-	-	-	-	52	6 553
	116 486	279 932	46 299	5 923	3 245	9 804	16 766	7 748	5 215	3 920	3 871	980	1 498	1 489	108 364
<i>dont sucre brut :</i>	17	48	3	1	1	2	2	4	0	1	3	4	5	36	62

Source : Douanes

Exportations françaises de sucre vers les pays tiers
par pays de destination de 2016/17 à 2018/19

(en t de sucre blanc)

	2016/17 de 10/2016 à 09/2017	2017/18 de 10/2017 à 09/2018	2018/19											2018/19 de 10/2018 à 09/2019	
			octobre 2016	novembre 2016	décembre 2016	janvier 2017	février 2017	mars 2017	avril 2017	mai 2017	juin 2017	juillet 2017	août 2017		septembre 2017
Afrique Centrale															
Orientale :															
- Afrique du Sud	136	9 764	240	-	-	1 920	-	460	480	-	-	220	-	-	3 320
- Angola	0	0	-	-	-	-	-	768	-	-	-	-	-	-	768
- Cameroun	19 797	21 331	26	9	1	-	4	3	2	-	3 002	3 000	-	2	6 049
- Comores	4	2	-	-	-	-	1	-	-	-	-	-	-	-	1
- Congo (Rep)	4	73	-	-	-	-	-	-	24	-	-	2	-	-	26
- Djibouti	62	95	-	21	3	-	2	-	1	2	-	-	-	-	29
- Gabon	1 119	20	3	-	-	1	1	1	2	2	-	-	1	7	18
- Guinée équatoriale	2 282	1 451	109	166	131	109	87	65	-	245	-	-	-	-	912
- Kenya	115	897	-	-	-	-	-	-	-	-	-	-	-	-	0
- Madagascar	9	6	1	-	-	-	-	-	1	-	-	-	-	-	2
- Ile Maurice	0	960	-	-	-	-	-	-	-	-	-	-	-	-	0
	26 619	46 816	380	196	1 615	2 030	407	1 179	798	249	2 692	3 222	1	9	12 566
<i>dont sucre brut :</i>	7	6	1	-	0	0	-	-	1	-	-	-	1	-	3
Amériques															
- Antilles néerlandaises	0	0	-	-	-	-	-	-	-	-	-	-	-	-	0
- Brésil	1	0	-	-	-	-	-	-	-	-	-	-	-	-	0
- Canada	454	1 768	236	237	234	15	471	220	15	382	250	-	14	28	2 102
- Colombie	0	0	-	-	-	-	-	-	-	-	-	-	-	-	0
- Dominique	0	0	-	-	-	-	-	-	-	-	-	-	-	-	0
- Etats-Unis	253	250	13	33	18	25	22	28	9	40	5	40	51	4	288
- Mexique	2	2	1	-	1	-	-	1	-	-	-	-	-	-	3
- Surinam	230	360	48	-	-	-	-	-	-	-	-	-	-	-	48
	998	32 081	298	270	60	40	493	43	24	422	41	40	85	32	2 480
<i>dont sucre brut :</i>	163	153	14	15	23	12	18	0	12	18	19	1	10	22	164

Exportations françaises de sucre vers les pays tiers
par pays de destination de 2016/17 à 2018/19

(en t de sucre blanc)

	2016/17 de 10/2016 à 09/2017	2017/18 de 10/2017 à 09/2018	2018/19											2018/19 de 10/2018 à 09/2019	
			octobre 2016	novembre 2016	décembre 2016	janvier 2017	février 2017	mars 2017	avril 2017	mai 2017	juin 2017	juillet 2017	août 2017		septembre 2017
Asie															
- Arabie Saoudite	3 291	8 530	-	1 560	846	-	1	240	1	1	11	-	240	-	2 900
- Bahreïn	467	352	240	-	-	-	9	-	240	-	140	4	-	-	633
- Cisjordanie	1 150	0	-	-	-	-	-	-	-	960	-	-	1 968	-	2 928
- Emirats Arabes Unis	10 553	6 150	25	422	1 164	16	20	32	-	35	16	16	32	14	1 792
- Israël	25 265	44 705	4 210	2 305	2 039	1 208	2 342	3 717	4 939	6 330	7 681	2 672	5 234	5 817	48 494
- Jordanie	839	862	125	64	42	311	62	105	104	105	293	86	90	125	1 512
- Koweït	2 087	1 916	486	288	960	-	1	960	729	1 320	744	247	480	-	6 215
- Liban	19 584	30 076	1 714	1 855	12 780	741	1 202	433	3 326	3 320	960	1 370	2 000	800	30 501
- Qatar	2	169	72	72	-	-	-	1	1	1	-	-	48	-	195
- Oman	92	1 446	220	-	-	770	890	660	72	-	72	240	-	-	2 924
- Syrie	3 976	147 418	-	-	20 000	-	-	-	-	-	-	-	-	-	20 000
- Yémen	0	0	-	-	-	-	-	-	-	-	-	-	-	-	0
	67 306	241 624	7 092	6 566	4 735	3 046	4 527	756	9 412	12 312	9 348	4 635	10 092	6 756	118 334
<i>dont sucre brut :</i>	36	23	0	4	8	3	1	1	4	5	0	4	0	0	29
Autres pays d'Asie :															
- Afghanistan	0	0	-	-	-	-	-	-	-	-	-	-	-	-	0
- Bangladesh	482	522	20	20	-	40	-	-	20	40	-	40	51	60	291
- Chine	0	0	-	-	-	-	-	-	-	-	-	1	-	-	1
- Corée du sud	1 462	2 882	3	15	379	999	954	130	15	555	748	141	-	383	4 322
- Hong-Kong	39	72	8	-	15	7	2	1	-	5	-	9	757	1	805
- Inde	65	43	12	12	-	12	15	-	-	12	-	25	-	3	91
- Indonésie	0	0	-	-	-	-	-	-	-	-	-	-	-	-	0
- Japon	423	345	34	38	36	43	10	32	25	43	54	39	43	74	471
- Kirgizstan	0	0	-	-	-	-	0	-	0	0	0	0	0	0	0
- Malaisie	30	1	2	-	-	-	1	-	-	-	5	-	-	-	8
- Maldives	7	3	-	-	-	-	-	-	0	5	-	-	-	-	5
- Pakistan	80	0	-	-	-	-	-	-	-	-	-	-	-	-	0
- Philippines	4	2	-	-	1	-	1	-	-	1	-	-	-	-	3
- Singapour	1 946	788	-	-	-	-	-	7	-	-	-	-	-	-	7
- Sri Lanka	4 600	6 264	-	-	-	-	-	-	-	-	-	-	-	-	0
- Taïwan	25	20	-	16	11	-	-	-	2	-	2	8	2	-	41
- Thaïlande	0	11	-	4	-	-	1	5	-	-	-	-	-	-	10
- Viêt-Nam	90	5 055	-	-	-	-	-	1	-	-	-	-	-	-	1
	9 253	16 008	79	105	3 296	1 101	984	28	62	661	1 924	263	853	521	6 056
<i>dont sucre brut :</i>	189	188	20	19	40	44	20	43	16	24	5	27	18	37	313
Australie et Océanie															
- Australie	32	33	3	8	6	2	-	1	-	2	-	5	-	-	27
- Nouvelle Calédonie	357	313	-	37	21	37	11	-	12	56	20	15	19	35	263
- Nouvelle Zélande	24	0	1	24	-	-	-	-	-	-	-	-	-	-	25
- Polynésie française	105	44	31	-	-	4	1	-	2	17	1	16	1	30	103
	518	390	35	69	39	43	12	71	14	75	53	36	20	65	418
<i>dont sucre brut :</i>	83	48	3	8	1	11	6	1	7	32	1	4	8	10	92

Exportations françaises de sucre vers les pays tiers
par pays de destination de 2016/17 à 2018/19

(en t de sucre blanc)

	2016/17 de 10/2016 à 09/2017	2017/18 de 10/2017 à 09/2018	2018/19											2018/19 de 10/2018 à 09/2019	
			octobre 2016	novembre 2016	décembre 2016	janvier 2017	février 2017	mars 2017	avril 2017	mai 2017	juin 2017	juillet 2017	août 2017		septembre 2017
Europe (hors UE)															
- Andorre	1 128	1 071	54	66	22	44	101	43	68	10	94	111	45	80	738
- Azerbaïdjan	6	4	-	-	-	-	-	-	-	-	5	-	-	-	5
- Bosnie Herzégovine	174	131	-	13	22	-	-	21	20	-	21	22	22	-	141
- Croatie															
- Géorgie	7 483	8 070	312	312	390	408	1 008	192	193	-	960	2 256	4 704	336	11 071
- Islande	0	0	-	-	-	-	-	-	-	-	-	-	-	-	0
- Kosovo	0	1 008	-	-	-	-	1 008	-	-	-	696	-	-	-	1 704
- Macédoine	0	0	-	-	-	-	-	-	-	-	-	-	-	-	0
- Monténégro	0	0	-	-	-	-	-	-	-	-	-	-	-	-	0
- Norvège	81	75	-	-	-	17	-	-	-	20	-	22	18	-	77
- Russie	109	116	6	18	1	2	2	6	12	5	3	8	3	20	86
- Serbie	0	0	-	-	-	-	-	-	-	-	-	-	-	-	0
- Suisse	19 238	18 298	1 464	2 132	3 193	1 759	2 378	3 252	1 861	2 428	2 017	2 701	2 482	3 107	28 774
- Turquie	26 039	28 945	600	-	9	240	-	40	9	240	-	9	-	-	1 147
- Ukraine	70	105	10	30	15	6	-	15	-	-	15	-	-	15	106
	54 328	64 647	2 446	2 571	8 966	4 492	5 481	537	4 155	3 279	1 488	5 369	10 154	5 022	59 257
<i>dont sucre brut :</i>	129	109	9	16	13	11	11	16	12	1	13	15	10	33	160
- Autres destinations non déterminées (dont Moldavie)	48	3	28	2	-	-	-	-	-	-	-	-	0	1 513	1 543
Total général	354 126	908 587	103 647	30 566	22 514	23 053	29 963	10 830	22 070	35 202	19 711	16 329	23 060	16 233	442 838
<i>dont sucre brut :</i>	788	796	82	63	88	83	72	92	58	82	56	55	57	145	933

**Certificats délivrés en France pour
l'exportation de sucre**

(en t de sucre valeur blanc)

	Sucres produits dans le quota			Sucres produits au-delà du quota (hors quota)
	Suite adjudication	Délivrance automatique	Certificats délivrés sans restitutions	
Engagements de la campagne 2008/09	-	-	3 171	400 997
Engagements de la campagne 2009/10	-	-	67 450	501 212
Engagements de la campagne 2010/11	-	-	9 538	507 228
Engagements de la campagne 2011/12	-	-	31 832	206 718
Engagements de la campagne 2012/13	-	-	3 503	122 757
Engagements de la campagne 2013/14	-	-	7 394	293 609
Engagements de la campagne 2014/15	-	-	19 786	265 986
Engagements de la campagne 2015/16				
octobre 2015	-	-	163	181 104
novembre "	-	-	471	-
décembre "	-	-	466	-
janvier 2016	-	-	143	-
février "	-	-	568	198 000
mars "	-	-	578	-
avril "	-	-	635	-
mai "	-	-	411	-
juin "	-	-	236	-
juillet "	-	-	360	-
août "	-	-	412	-
septembre "	-	-	219	-
	-	-	4 662	379 104
Engagements de la campagne 2016/17				
octobre 2016	-	-	467	132 986
novembre "	-	-	1 166	-
décembre "	-	-	1 139	-
janvier 2017	-	-	1 083	-
février "	-	-	180	167 017
mars "	-	-	254	-
avril "	-	-	392	-
mai "	-	-	373	-
juin "	-	-	331	-
juillet "	-	-	341	-
août "	-	-	450	-
septembre "	-	-	639	-
	-	-	6 815	300 003

VI – Les échanges français de produits sucrés

Importations de produits transformés en provenance de l'UE et des pays tiers

Produits	UE			PT			Total		
	Cumul Du 01.10.18 Au 31.01.19	janvier 2020	Cumul Du 01.10.19 Au 31.01.20	Cumul Du 01.10.18 Au 31.01.19	janvier 2020	Cumul Du 01.10.19 Au 31.01.20	Cumul Du 01.10.18 Au 31.01.19	janvier 2020	Cumul Du 01.10.19 Au 31.01.20
Yoghourts, préparations à base de lait, glaces de consommation (t)	31 564	9 322	29 254	235	111	245	31 799	9 433	29 499
Confiserie sans cacao (t)	24 019	6 998	26 367	1 515	392	1 435	25 534	7 390	27 802
Produits cacaotés (t)	107 010	33 608	111 014	11 978	3 654	12 031	118 988	37 262	123 045
Préparations alimentaires diverses (t)	241 389	76 925	245 889	30 156	9 939	31 203	271 545	86 864	277 092
Biscuiterie (t)	94 753	27 213	89 233	2 419	739	2 378	97 172	27 952	91 611
Boissons non alcoolisées (hl)	942 182	375 290	1 119 254	170 386	59 391	164 124	1 112 568	434 681	1 283 378
Liqueurs (hl)	95 171	21 735	78 258	2 320	501	1 486	97 491	22 236	79 744
Fruits à l'état congelé (t)	4 757	899	4 635	650	200	743	5 407	1 099	5 378
Fruits confits (t)	917	256	1 066	287	134	336	1 204	390	1 402
Confitures (t)	23 401	7 384	49 057	475	53	422	23 876	7 437	49 479
Fruits en conserves avec ou sans alcool (t)	25 794	10 334	29 849	12 241	3 040	9 529	38 035	13 374	39 378
Jus de fruits (t)	166 390	36 785	141 568	48 629	12 492	41 840	215 019	49 277	183 408
Sirops, sucres caramélisés et autres sucres (t)	10 895	3 384	11 611	616	92	590	11 511	3 476	12 201
Laits et crèmes de lait sucrés (t)	10 304	3 576	11 078	51	0	3	10 355	3 576	11 081

Sources : Douanes et FranceAgriMer

Exportations de produits transformés à destination de l'UE et des pays tiers

Produits	UE			PT			Total		
	Cumul Du 01.10.18 Au 31.01.19	janvier 2020	Cumul Du 01.10.19 Au 31.01.20	Cumul Du 01.10.18 Au 31.01.19	janvier 2020	Cumul Du 01.10.19 Au 31.01.20	Cumul Du 01.10.18 Au 31.01.19	janvier 2020	Cumul Du 01.10.19 Au 31.01.20
Yoghourts, préparations à base de lait, glaces de consommation (t)	88 022	24 920	82 997	13 548	4 017	13 548	101 570	28 937	96 545
Confiserie sans cacao (t)	9 463	2 537	8 514	2 849	876	3 334	12 312	3 413	11 848
Produits cacaotés (t)	70 186	21 332	62 637	12 640	2 696	11 608	82 826	24 028	74 245
Préparations alimentaires diverses (t)	255 484	85 850	257 016	113 139	29 960	104 115	368 623	115 810	361 131
Biscuiterie (t)	30 637	9 335	31 336	8 461	2 161	8 313	39 098	11 496	39 649
Boissons non alcoolisées (hl)	1 471 521	451 604	1 324 586	432 822	142 717	433 888	1 904 343	594 321	1 758 474
Liqueurs (hl)	64 383	14 131	62 215	62 438	18 373	58 402	126 821	32 504	120 617
Fruits à l'état congelé (t)	248	113	250	253	64	170	501	177	420
Fruits confits (t)	396	33	307	83	10	94	479	43	401
Confitures (t)	12 936	4 256	12 799	8 582	2 701	8 130	21 518	6 957	20 929
Fruits en conserves avec ou sans alcool (t)	6 819	2 127	7 222	1 835	425	1 657	8 654	2 552	8 879
Jus de fruits (t)	9 400	3 856	11 613	3 197	1 015	3 606	12 597	4 871	15 219
Sirops, sucres caramélisés et autres sucres (t)	36 155	9 940	32 725	11 711	4 023	12 988	47 866	13 963	45 713
Laits et crèmes de lait sucrés (t)	3 862	1 445	4 896	684	307	1 351	4 546	1 752	6 247

Sources : Douanes et FranceAgriMer

Importations de sucre sous forme de produits transformés

Produits	UE			PT			Total		
	Cumul Du 1.10.18 Au 31.01.19	janvier 2020	Cumul Du 1.10.19 Au 31.01.20	Cumul Du 1.10.18 Au 31.01.19	janvier 2020	Cumul Du 1.10.19 Au 31.01.20	Cumul Du 1.10.18 Au 31.01.19	janvier 2020	Cumul Du 1.10.19 Au 31.01.20
Yoghourts, préparations à base de lait, glaces de consommation (t)	9 394	879	7 366	86	7	39	9 480	886	7 405
Confiserie sans cacao (t)	18 606	4 610	19 946	1 189	179	1 063	19 795	4 789	21 009
Produits cacaoés (t)	48 633	12 396	51 310	6 429	1 620	5 675	55 062	14 016	56 985
Préparations alimentaires diverses (t)	45 315	9 146	43 132	4 992	875	4 498	50 307	10 021	47 630
Biscuiterie (t)	26 324	387	19 551	516	7	400	26 840	394	19 951
Boissons non alcoolisées (hl)	11 518	2 494	13 686	2 309	723	2 364	13 827	3 217	16 050
Liqueurs (hl)	1 083	696	1 525	41	37	63	1 124	733	1 588
Total produits "Hors Annexe I"	160 873	30 608	156 516	15 562	3 448	14 102	176 435	34 056	170 618
Fruits à l'état congelé (t)	1 368	0	895	181	0	135	1 549	0	1 030
Fruits confits (t)	366	80	451	196	58	220	562	138	671
Confitures (t)	10 355	1 789	24 373	210	11	134	10 565	1 800	24 507
Fruits en conserves avec ou sans alcool (t)	3 949	791	4 144	1 629	276	1 248	5 578	1 067	5 392
Jus de fruits (t)	19 790	620	15 789	3 964	168	2 670	23 754	788	18 459
Total "Fruits et Légumes Transformés"	35 828	3 280	45 652	6 180	513	4 407	42 008	3 793	50 059
Sirops, sucres caramélisés et autres sucres (t)	9 626	166	7 907	521	60	435	10 147	226	8 342
Laits et crèmes de lait sucrés (t)	5 124	0	4 011	42	0	1	5 166	0	4 012
Total	211 451	34 054	214 086	22 305	4 021	18 945	233 756	38 075	233 031

Sources : Douanes et FranceAgriMer

Exportations de sucre sous forme de produits transformés

Produits	UE			PT			Total		
	Cumul Du 1.10.18 Au 31.01.19	janvier 2020	Cumul Du 1.10.19 Au 31.01.20	Cumul Du 1.10.18 Au 31.01.19	janvier 2020	Cumul Du 1.10.19 Au 31.01.20	Cumul Du 1.10.18 Au 31.01.19	janvier 2020	Cumul Du 1.10.19 Au 31.01.20
Yoghourts, préparations à base de lait, glaces de consommation (t)	21 186	1 172	16 327	3 755	564	3 281	24 941	1 736	19 608
Confiserie sans cacao (t)	7 159	1 367	6 343	2 252	498	2 438	9 411	1 865	8 781
Produits cacaoés (t)	32 438	8 210	29 670	5 349	890	4 745	37 787	9 100	34 415
Préparations alimentaires diverses (t)	55 826	12 439	55 269	34 980	5877	30 627	90 806	18 316	85 896
Biscuiterie (t)	7 275	36	5 486	2 139	29	1 668	9 414	65	7 154
Boissons non alcoolisées (hl)	20 181	4 900	18 146	5 550	1191	5 530	25 731	6 091	23 676
Liqueurs (hl)	1 155	637	1 497	1 595	733	1 840	2 750	1 370	3 337
Total produits "Hors Annexe I"	145 220	28 761	132 738	55 620	9 782	50 129	200 840	38 543	182 867
Fruits à l'état congelé (t)	59	0	46	53	0	34	112	0	80
Fruits confits (t)	246	14	164	53	8	39	299	22	203
Confitures (t)	6 970	2 720	7 994	5 080	1104	4 550	12 050	3 824	12 544
Fruits en conserves avec ou sans alcool (t)	964	208	1 001	216	30	199	1 180	238	1 200
Jus de fruits (t)	2 005	20	1 648	405	4	406	2 410	24	2 054
Total "Fruits et Légumes Transformés"	10 244	2 962	10 853	5 807	1 146	5 228	16 051	4 108	16 081
Sirops, sucres caramélisés et autres sucres (t)	25 314	3 769	20 984	7 774	1517	7 994	33 088	5 286	28 978
Laits et crèmes de lait sucrés (t)	2 019	0	1 906	368	0	495	2 387	0	2 401
Total	182 797	35 492	166 481	69 569	12 445	63 846	252 366	47 937	230 327

Sources : Douanes et FranceAgriMer

Solde des échanges de sucre sous forme de produits transformés
(évaluation)

Produits	UE			PT			Total		
	Cumul Du 1.10.18 Au 31.01.19	JANVIER 2020	Cumul Du 1.10.19 Au 31.01.20	Cumul Du 1.10.18 Au 31.01.19	JANVIER 2020	Cumul Du 1.10.19 Au 31.01.20	Cumul Du 1.10.18 Au 31.01.19	JANVIER 2020	Cumul Du 1.10.19 Au 31.01.20
Yoghourts, préparations à base de lait, glaces de consommation (t)	11 792	2 319	8 961	3 669	749	3 242	15 461	3 068	12 203
Confiserie sans cacao (t)	-11 447	-2 582	-13 603	1 063	268	1 375	-10 384	-2 314	-12 228
Produits cacaoés (t)	-16 195	-4 479	-21 640	-1 080	-312	-930	-17 275	-4 791	-22 570
Préparations alimentaires diverses (t)	10 511	3 291	12 137	29 988	5 994	26 129	40 499	9 285	38 266
Biscuiterie (t)	-19 049	-4 146	-14 065	1 623	292	1 268	-17 426	-3 854	-12 797
Boissons non alcoolisées (hl)	8 663	763	4 460	3 241	833	3 166	11 904	1 596	7 626
Liqueurs (hl)	72	-10	-28	1 554	357	1 777	1 626	347	1 749
Total produits "Hors Annexe I"	-15 653	-4 844	-23 778	40 058	8 181	36 027	24 405	3 337	12 249
Fruits à l'état congelé (t)	-1 309	-151	-849	-128	-24	-101	-1 437	-175	-950
Fruits confits (t)	-120	-78	-287	-143	-66	-181	-263	-144	-468
Confitures (t)	-3 385	-796	-16 379	4 870	1 160	4 416	1 485	364	-11 963
Fruits en conserves avec ou sans alcool (t)	-2 985	-911	-3 143	-1 413	-270	-1 049	-4 398	-1 181	-4 192
Jus de fruits (t)	-17 785	-2 652	-14 141	-3 559	-623	-2 264	-21 344	-3 275	-16 405
Total "Fruits et Légumes Transformés"	-25 584	-4 588	-34 799	-373	177	821	-25 957	-4 411	-33 978
Sirops, sucres caramélisés et autres sucres (t)	15 688	3 046	13 077	7 253	1 890	7 559	22 941	4 936	20 636
Laits et crèmes de lait sucrés (t)	-3 105	-733	-2 105	326	112	494	-2 779	-621	-1 611
Total	-28 654	-7 119	-47 605	47 264	10 360	44 901	18 610	3 241	-2 704

Sources : Douanes et FranceAgriMer

VII – Les échanges français de mélasses

Bilan des échanges extérieurs français de mélasses

(en tonnes)

	IMPORTATIONS			EXPORTATIONS		
	UE	PAYS TIERS	TOTAL	UE	PAYS TIERS	TOTAL
Campagne 2006/07 <i>Total du 1/07 au 30/09</i>	154 069	244 924	398 993	21 090	4 419	25 509
Campagne 2007/08 <i>Total du 1/10 au 30/09</i>	123 454	350 261	473 715	23 230	25	23 255
Campagne 2008/09 <i>Total du 1/10 au 30/09</i>	110 829	206 629	317 458	36 334	4	36 338
Campagne 2009/10 <i>Total du 1/10 au 30/09</i>	125 888	160 137	286 025	25 284	4	25 288
Campagne 2010/11 <i>Total du 1/10 au 30/09</i>	141 289	159 968	301 257	16 725	2 385	19 110
Campagne 2011/12 <i>Total du 1/10 au 30/09</i>	152 601	171 207	323 808	3 743	18	3 761
Campagne 2012/13 <i>Total du 1/10 au 30/09</i>	164 722	162 118	326 840	20 925	4	20 929
Campagne 2013/14 <i>Total du 1/10 au 30/09</i>	135 682	149 159	284 841	21 624	0	21 624
Campagne 2014/15 <i>Total du 1/10 au 30/09</i>	131 790	131 684	263 474	34 028	13 028	47 056
Campagne 2015/16 <i>Total du 1/10 au 30/09</i>	116 379	116 565	232 944	56 097	5 555	61 652
Campagne 2016/17 <i>Total du 1/10 au 30/09</i>	114 796	149 536	264 332	27 142	2 188	29 330
Campagne 2017/18 <i>Total du 1/10 au 30/09</i>	137 983	108 915	246 898	60 929	32	60 961
Campagne 2018/19						
- octobre 2018	13 037	7 922	20 959	1 961	0	15 101
- novembre "	19 803	21 078	40 881	15 676	14	2 282
- décembre "	17 604	8 618	26 222	3 985	1	1 698
- janvier 2019	9 871	13 292	23 163	1 415	0	5 499
- février "	11 404	23 207	34 611	84	1	1 822
- mars "	9 676	6 098	15 774	71	0	1 686
- avril "	7 255	17 359	24 614	1 054	2	18 637
- mai "	7 483	12 580	20 063	1 236	1	9 137
- juin "	7 318	7 572	14 890	995	0	1 967
- juillet "	9 043	19 537	28 580	11 112	0	8 683
- août "	7 418	7 446	14 864	10 783	0	4 850
- septembre "	6 438	12 298	18 736	12 557	0	24 047
Total	126 350	157 007	283 357	60 929	19	95 409
Campagne 2019/20						
- octobre 2019	9 346	9 181	18 527	15 032	0	15 032
- novembre "	19 862	2 871	22 733	5 617	0	5 617
- décembre "	14 887	1 873	16 760	1 825	15	1 840
- janvier 2020	11 050	14 721	25 771	1 623	638	2 261
Total	55 145	28 646	83 791	24 097	653	24 750

Importations françaises de mélasses en provenance des pays de l'UE (1)

(en tonnes)

	ALL	AUT	DK	ESP	FIN	IRL	ITA	LIT	PB	POL	POR	ROU	RU	UEBL	TOTAL (2)
Campagne 2008/09															
Total du 01.10.08 au 30.09.09	89 864	-	-	732	-	15	105	-	2 606	-	5	16	226	26 425	119 994
Campagne 2009/10															
Total du 01.10.09 au 30.09.10	108 532	-	-	498	-	-	122	-	29 794	-	-	-	71	6 968	145 985
Campagne 2010/11															
Total du 01.10.10 au 30.09.11	84 085	-	11	368	-	-	240	-	32 796	3 300	-	-	9 740	10 749	141 289
Campagne 2011/12															
Total du 01.10.11 au 30.09.12	101 671	-	24	320	-	-	178	-	36 190	3 053	-	-	235	10 930	152 601
Campagne 2012/13															
Total du 01.10.12 au 30.09.13	84 419	-	-	626	-	-	218	-	61 261	-	-	-	159	18 039	164 722
Campagne 2013/14															
Total du 01.10.13 au 30.09.14	68 217	51	-	1 527	-	-	518	-	50 718	2	-	-	86	14 563	135 682
Campagne 2014/15															
Total du 01.10.14 au 30.09.15	65 688	-	2 466	4 791	-	-	229	2	43 571	26	51	-	468	14 498	131 790
Campagne 2015/16															
Total du 01.10.15 au 30.09.16	61 217	-	-	2 234	-	-	240	-	39 011	1 100	7	-	421	12 149	116 379
Campagne 2016/17															
Total du 01.10.16 au 30.09.17	70 748	-	169	976	-	-	596	-	15 123	8 910	9	-	335	17 930	114 796
Campagne 2017/18															
Total du 01.10.17 au 30.09.18	90 524	-	1 389	273	-	-	664	-	31 742	5 878	11	-	96	6 849	137 426
Campagne 2018/19															
- octobre 2018	10 725	-	122	16	-	-	106	-	293	9	1	-	6	1 759	13 037
- novembre "	8 556	-	146	26	-	-	16	-	10 432	-	3	-	4	620	19 803
- décembre "	8 653	-	74	34	-	-	14	-	4 669	6	5	-	1	4 148	17 604
- janvier 2019	7 438	-	-	192	-	-	16	-	1 033	-	-	-	22	1 170	9 871
- février "	7 182	-	98	141	-	-	16	-	412	-	1	-	3	3 551	11 404
- mars "	7 319	-	72	186	-	-	16	-	1 644	14	-	-	1	424	9 676
- avril "	5 696	-	145	104	-	-	16	-	309	17	-	-	9	586	6 882
- mai "	5 379	-	-	126	-	-	16	-	1 936	-	1	-	-	25	7 483
- juin "	3 413	-	-	128	-	-	17	-	3 005	-	6	-	-	749	7 318
- juillet "	4 747	-	73	65	-	-	24	-	3 702	-	-	-	23	409	9 043
- août "	4 353	-	49	101	-	-	26	-	1 674	15	-	-	-	986	7 204
- septembre "	4 072	-	48	43	-	-	1	-	600	-	-	-	-	1 674	6 438
Total du 01.10.18 au 30.09.19	77 533	-	827	1 162	-	-	284	-	29 709	61	17	-	69	16 101	125 763
Campagne 2019/20															
- octobre 2019	7 716	-	146	72	28	-	35	-	755	-	7	-	48	539	9 346
- novembre "	10 910	-	74	128	28	-	1	-	8 231	-	-	-	2	488	19 862
- décembre "	10 762	-	-	97	44	-	33	-	3 701	-	2	-	-	248	14 887
- janvier 2020	8 494	-	48	151	30	-	17	-	1 768	-	2	-	2	538	11 050
Total du 01.10.19 au 31.01.20	37 882	-	268	448	130	-	86	-	14 455	-	11	-	52	1 813	55 145

(1) Seuls sont indiqués les Etats membres en provenance desquels des mélasses ont été importées depuis 2008/09.

(2) Total des pays adhérents à l'UE au cours de la période considérée.

Source : Douanes

Exportations françaises de mélasses à destination des pays de l'UE (1)

(en tonnes)

	ALL	AUT	BUL	CHY	DK	ESP	EST	FIN	IRL	ITA	LIT	PB	POL	POR	ROU	RU	SLQ	UEBL	Total (2)
Campagne 2008/09																			
Total du 01.10.08 au 30.09.09	1	-	6	8	395	276	-	-	-	21	-	14	5 445	-	-	1	-	30 158	36 334
Campagne 2009/10																			
Total du 01.10.09 au 30.09.10	2	-	-	-	424	255	-	-	-	2	-	106	-	-	-	1	-	24 485	25 284
Campagne 2010/11																			
Total du 01.10.10 au 30.09.11	635	-	1	-	451	50	-	3	-	845	-	93	-	-	13	-	-	14 630	16 725
Campagne 2011/12																			
Total du 01.10.11 au 30.09.12	542	-	-	-	326	123	-	3	-	2	-	36	295	1	-	4	1	2 410	3 743
Campagne 2012/13																			
Total du 01.10.12 au 30.09.13	119	-	2	-	455	67	-	12	-	9	-	52	-	1	31	-	1	19 664	20 925
Campagne 2013/14																			
Total du 01.10.13 au 30.09.14	541	-	2	-	500	70	-	10	-	69	-	77	-	1	2	71	2	20 279	21 624
Campagne 2014/15																			
Total du 01.10.14 au 30.09.15	585	1	-	-	526	107	-	4	-	14	-	8 316	-	2	28	-	1	24 442	34 026
Campagne 2015/16																			
Total du 01.10.15 au 30.09.16	707	-	-	-	665	124	-	12	-	23	1	9 563	-	1	-	-	1	44 996	56 097
Campagne 2016/17																			
Total du 01.10.16 au 30.09.17	636	3	-	-	614	63	1	21	-	6	-	10 098	-	1	-	-	1	15 695	27 140
Campagne 2017/18																			
Total du 01.10.17 au 30.09.18	586	-	-	-	615	10 254	3	12	-	2	-	10 085	-	2	12	22 474	-	16 883	60 929
Campagne 2018/19																			
- octobre 2018	2 099	-	-	-	49	9 400	-	-	-	-	-	14	-	-	4	3 089	-	446	15 102
- novembre "	2 123	-	-	-	74	37	1	1	-	-	-	2	-	1	5	-	-	24	2 268
- décembre "	1 628	-	-	-	24	-	-	-	-	1	-	20	-	-	-	-	-	24	1 697
- janvier 2019	2 246	-	-	-	49	-	-	-	-	-	-	16	-	-	1	3 156	7	24	5 499
- février "	1 752	-	-	-	50	13	-	3	-	1	-	-	-	1	1	-	-	-	1 821
- mars "	1 591	-	-	-	49	-	1	2	-	-	-	15	-	-	1	-	-	27	1 686
- avril "	1 573	-	-	-	2	17 026	-	-	-	-	-	-	-	-	-	-	-	34	18 635
- mai "	2 291	-	-	-	73	12	-	2	-	-	-	6 719	-	-	-	-	-	39	9 136
- juin "	1 865	-	-	-	50	-	-	-	-	-	-	14	-	-	-	-	-	38	1 967
- juillet "	2 353	-	-	-	49	13	-	1	6 240	-	-	1	-	-	-	-	-	25	8 682
- août "	1 683	-	-	-	47	-	-	2	-	-	-	14	2	1	-	3 075	-	26	4 850
- septembre "	505	-	-	-	50	20 388	-	3	-	-	-	-	-	-	-	3 076	-	25	24 047
Total du 01.10.18 au 30.09.19	21 709	-	-	-	566	46 889	2	14	6 240	2	-	6 815	2	3	12	12 396	7	732	95 390
Campagne 2019/20																			
- octobre 2019	729	-	-	-	75	-	-	1	-	1	-	8 000	-	-	-	6 202	-	24	15 032
- novembre "	2 408	-	-	-	74	12	-	-	-	1	-	14	-	-	7	3 076	-	25	5 617
- décembre "	1 748	-	-	-	49	-	-	3	-	1	-	-	-	-	-	-	-	24	1 825
- janvier 2020	2 054	-	-	-	51	24	-	1	-	-	-	28	-	-	-	-	-	24	2 182
Total du 01.10.19 au 31.01.20	6 939	-	-	-	249	36	-	5	-	3	-	8 042	-	-	7	9 278	-	97	24 656

(1) Seuls sont indiqués les Etats membres en provenance desquels des mélasses ont été importées depuis 2008/09.

(2) Total des pays adhérents à l'UE au cours de la période considérée.

Source : Douanes

VIII – Alcool Éthylique

Faits et chiffres

Mars / avril 2020

Union européenne

Forte progression des importations en 2019

Si les importations de décembre finissent en légère baisse, par rapport au mois de novembre, elles sont supérieures à celles de décembre 2018.

Les importations pour ce dernier mois de l'année s'élèvent à près de 91 mlns de litres, contre 106 en novembre et 37 mlns de litres en décembre 2018.

Les trois principaux pays ayant exporté vers l'Union européenne sont les Etats-Unis avec près de 24 mlns de litres (contre 4 mlns en décembre 2018), suivis de très près par le Pakistan avec 23 mlns (12) et le Pérou avec environ 19 mlns de litres (rien en décembre 2018).

Importations cumulées d'alcool éthylique dans l'UE

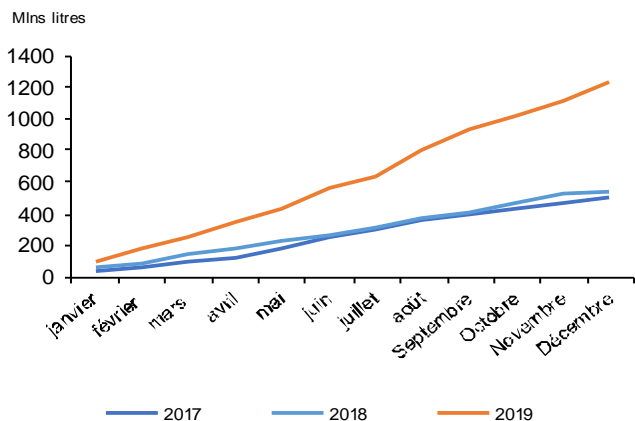

Les importations pour l'année 2019 s'élèvent à 1,24 milliards de litres, contre moins de 540 mlns de litres en 2018.

Cette progression est associée à une forte demande et à la baisse de la production européenne.

Importations d'alcool éthylique non dénaturé dans l'UE par pays d'origine

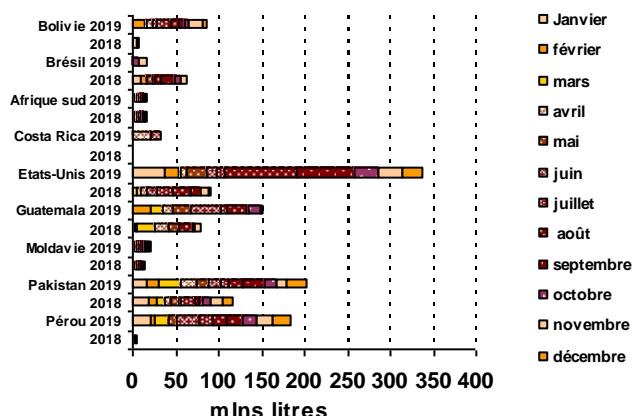

Les principales origines sont les USA, qui bénéficient de la suppression des droits anti-dumping, avec plus de 347 mlns de litres (92 mlns en 2018), puis le Pakistan (201 contre environ 116 mlns en 2018), le Pérou (182/5 mlns), le Guatemala (151/73) et la Bolivie (87/7).

Les importations en provenance des pays divers s'élèvent à 65 mlns de litres, contre 26 mlns l'année précédente.

Il faut noter une baisse des importations en provenance du Brésil (15 mlns contre 63 mlns l'année dernière), ainsi que l'absence d'importations du Paraguay (53 mlns de litres l'année dernière).

On note également un doublement ou presque des importations de mélanges d'éthanol, qui passent de 7,7 mlns de litres à 14 mlns de litres. 92% de ces importations proviennent du Brésil.

(d'après tableau FO LICHT du 19 mars 2020)

Exportations: Légère baisse par rapport à 2018

Si pour le dernier mois de l'année les exportations sont en très légère hausse, par rapport à décembre 2018, cela ne suffira pas pour revenir au niveau des exportations de l'année 2018.

Pour le mois de décembre, les exportations européennes s'élèvent à 30,1 mlns de litres, contre 29,9 mlns l'année dernière.

Pour le mois de décembre, la Turquie, est devenue la principale destination, avec plus de 6 mlns de litres, contre un peu moins de 3,5 mlns en 2018. Ensuite viennent la Suisse (4,3/4,0), les Etats-Unis (1,7/1,8) et la Norvège en baisse, avec 1,0 mlns de litres contre 3,5 mlns en décembre 2018.

On note une hausse des exportations de mélanges à destination des Etats-Unis avec 8,3 mlns de litres, contre 7,4 mlns en 2018.

Depuis le début de l'année, c'est un total de 267 mlns de litres qui ont été exportés, contre près de 300 mlns en 2018. Cette baisse est due à une diminution des exportations d'éthanol en mélange (environ 22 mlns de litres, contre 80 mlns l'année précédente). Toutefois, en retirant les exportations d'éthanol en mélange, elles restent supérieures à celles de l'année dernière, environ 245 mlns, contre 220 mlns de litres en 2018. La Suisse est le principal destinataire, avec environ 80 mlns de litres (65 mlns l'année dernière). Ensuite, les Etats-Unis avec 42 mlns de litres (dont 17 de mélanges), contre 91 (dont 70 mlns de litres de mélanges), la Turquie, avec 38 mlns (31) et, la Norvège avec 15 mlns de litres (22 mlns). Les exportations vers le reste des pays sont à peu près égales à 90 mlns de litres.

Cependant, les envois de mélanges vers le reste des pays ont pratiquement doublé passant de 5,7 à 10,2 mlns de litres

(d'après tableau FO LICHT du 19 mars 2020)

Etats-Unis

Bon début d'année pour les exportations

Après avoir atteint une hausse de 4%, d'une année sur l'autre, en décembre, les exportations du mois de janvier ont enregistré une hausse de 18%, par rapport à janvier 2019. Elles atteignent leur plus haut niveau depuis 15 mois, avec près de 580 mlns de litres (hors mélanges).

Les principales destinations sont le Brésil avec 220 mlns de litres, contre 116 en décembre et 146 mlns en janvier 2019, le Canada avec 94 mlns de litres (120/76) et l'Inde, en forte baisse, avec 50 mlns de litres (105 mlns/75 mlns).

Ensuite l'Union européenne, avec 50 mlns de litres, contre 68 mlns en décembre 2019 et 14 mlns en janvier 2019. La Corée du Sud est en baisse, avec 48 mlns (29/50), le Pérou avec 27mlns de litres et les Philippines avec 23,7 mlns de litres. Les exportations vers les pays du golfe sont faibles, avec 2 mlns de litres.

Pour l'année 2019, 5,6 milliards de litres ont été exportés, contre plus de 6 milliards en 2018, soit une baisse de 14%.

La principale destination reste le Brésil, avec 1,29 milliards de litres (1,94 en 2018), suivi du Canada (1,25/1,34), l'Inde (690 mlns de litres contre 594), la Corée du Sud (407/332), l'Union européenne (341/444), la Colombie (304/177) et les Philippines (263/274)

Importations : Forte baisse en janvier

Les importations du mois de janvier ont atteint un niveau historiquement bas, avec seulement 16 mlns de litres importés, soit une baisse de 75%, d'une année sur l'autre.

Les principales origines sont le Canada, avec 6,8 mlns de litres, contre 6,3 en décembre et 6,7 mlns en janvier 2019, puis le Guatemala, avec 5,1 mlns de litres.

Les importations en provenance du Brésil, pourtant premier partenaire des Etats-Unis, sont tombés à 1,4 mlns de litres (75 mlns en décembre et 52 mlns une année plus tôt).

En 2019, 1,33 milliard de litres, dont 1,2 milliard en provenance du Brésil, ont été importés, soit une progression de 26 %, par rapport à l'année dernière. Il s'agit du plus haut niveau depuis 6 ans.

Cette hausse des importations, en provenance du Brésil, est liée au niveau très bas (historique) du réal, mais également aux fortes importations de la Californie, qui préfère utiliser de l'éthanol de canne à celui de maïs, dont l'empreinte carbone est plus élevée.

Des Etats-Unis moins exportateurs

La position nette des Etats-Unis, en matière d'exportation d'éthanol baisse d'année en année.

Pour l'année 2019, elle passe de 5,445 milliards de litres à 4,272 milliards de litres. L'excédent des exportations avec le Brésil a diminué de 1,0 milliard de litres, à 88,9 millions de litres. (FO LICHT du 19 mars 2020)

Brésil

Production

Lors du mois de mars, l'industrie sucrière a récolté plus de 10 Mt de cannes, dont environ 80 % ont été utilisées pour la production d'éthanol.

Durant cette période c'est environ 680 millions de litres d'éthanol qui ont été produits, dont environ 610 mlns de litres d'alcool hydraté, pour 70 mlns de litre d'alcool

Production bi-mensuelle d'éthanol
(en millions de litres)

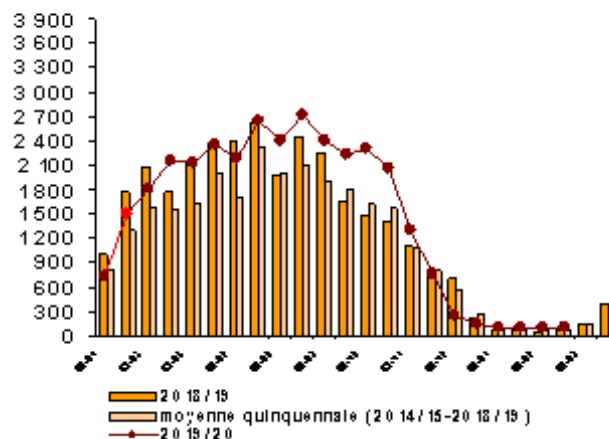

déshydraté.

Pour la campagne 2019/20 (avril/mars) ce sont près de 590 Mt de cannes qui ont été récoltées, soit une hausse de 2,9% par rapport aux 570 Mt la campagne précédente.

La proportion de cannes utilisée pour fabriquer l'éthanol s'élève à près de 66%, contre moins de 65% lors de la campagne précédente.

La production d'éthanol a atteint un record sans précédent, avec plus de 33,2 milliards de litres dépassant de plus de 7% le record établi lors de la campagne précédente, avec près de 31 Milliards de litres.

Production cumulée au 1 ^{er} avril 2020			
	2018/19	2019/20	Différence en %
Canne (Mt)	573,2	589,9	+ 2,91 %
Alcool déshydraté (mlns litres)	9 141	9 941	+ 8,75 %
Alcool hydraté (mlns litres)	21 812	23 301	+ 8,31 %
Total alcool (mln litres)	30 953	33 242	+ 7,39 %
Dont éthanol de maïs	791	1 624	+ 105 %
% de cannes utilisé pour l'éthanol	64,79 %	65,68%	

Sur ces 33 milliards de litres, on note une forte progression de l'éthanol de maïs qui passe de 790 mlns de litres à plus de 1,6 milliards de litres.

Environ 70%, soit environ 23 milliards de litres ont été attribués à la fabrication d'alcool hydraté, contre moins de 10 milliards pour l'alcool déshydraté.

Si la campagne brésilienne 2020/21 ne commence officiellement qu'en avril, 87 usines sont déjà en activité, contre 80 lors de la campagne précédente. L'enquête montre également que 198 usines devraient être opérationnelles d'ici le 15 avril, ce qui représente une forte augmentation par rapport aux 157 usines d'il y a un an. Compte tenu de l'épidémie de COVID-19, le directeur technique d'Unica, Antonio de Padua Rodrigues, a souligné que jusqu'à présent, les entreprises fonctionnent normalement, bien qu'il y ait quelques problèmes spécifiques (retards de livraison d'équipement mais également quelques cas de problèmes de transport de cannes à sucre et de récolte manuelle).

M. Rodrigues estime également qu'il est encore trop tôt pour avoir une idée précise de la répartition de la canne entre le sucre et l'éthanol pour la nouvelle campagne et que tout dépendrait de la demande mondiale de sucre. *(Unica avril 2020)*

Les stocks d'éthanol du Centre/Sud continent de baisser

Alors que la campagne dans le Centre/sud est pratiquement terminée et que la nouvelle n'a pas encore commencé, les stocks d'éthanol continuent de diminuer à un rythme un peu plus rapide que la normale.

Lors du mois de février, les stocks ont baissé de 2,2 milliards de litres (2,3 milliards l'année précédente).

Au 29 février, les stocks d'éthanol du Centre/sud s'élevaient à un peu moins de 3,6 milliards de litres, alors qu'ils étaient de près de 6 milliards un mois de plus tôt.

Si lors de la première quinzaine de février, les stocks d'éthanol du Nord/Nord-Est sont remontés de 13 mlns de litres, la seconde quinzaine a repris son cours normal avec une perte de 23 mlns de litres.

A la fin du mois de février, les stocks du Nord/nord-Est s'élèvent à 327 millions de litres, contre 244 Mlns il y a un an. *(FO LICHT du 19 mars 2020)*

Ventes d'éthanol: Nouvelle baisse en janvier

En février, les ventes d'éthanol sur le marché domestique du Centre/sud ont atteint moins de 2,3 milliards de litres. Elles sont inférieures de 4% à celles de février 2019.

Les ventes d'éthanol hydraté représentent 1,54 milliards de litres (1,75 en janvier 2020 et 1,72 en février 2019), contre 738 millions d'alcool déshydraté. (733/657).

Selon l'Unica, les exportations sont à 121 mlns de litres, contre moins de 90 mlns en février 2019.

Depuis le début de la campagne, plus de 29,2 milliards de litres ont été vendus (exports inclus), contre moins

de 27 milliards, lors de la campagne précédente, soit une hausse de 8%.

Les ventes d'alcool hydraté sont d'environ 21 milliards de litres, contre 19 milliards lors de la campagne précédente (+ 9%) alors que, l'alcool déshydraté représente une hausse de 6%, avec 8,2 milliards de litres, contre 7,7 milliards en 2018/19. *(FO LICHT du 19 mars 2020)*

Les exportations ralentissent

Si les exportations d'éthanol brésiliennes ont rebondi lors du mois de février, avec environ 164 mlns de litres, contre 78 en janvier et 121 mlns un an plus tôt, le mois de mars termine la campagne en forte baisse, avec environ 81 mlns de litres, contre 136 mlns en mars 2019.

Lors de ces deux derniers mois, les principales destinations sont les Etats-Unis, avec 108 mlns de litres (139 mlns pour février/mars 2019), suivi de la Corée du Sud (55 mlns/39) et de l'UE (53/42). Pour finir, le Japon avec 14 mlns de litres, contre 12 mlns l'année précédente.

Les exportations pour la campagne 2019/2020 finissent en hausse, par rapport à celles de 2018/19. Elles s'élèvent à 1,9 milliard de litres, contre 1,87 en 2018/19.

A cela s'ajoutent les mélanges avec 90 mlns de litres, contre 88 mlns lors de la campagne précédente.

Les importations finissent en hausse

Après 180 mlns de litres de janvier, les importations du mois de février sont en baisse, s'élevant à 150 mlns de litres, cela reste toutefois en progression par rapport aux 128 mlns de février 2019.

La situation s'est retournée en mars où, les importations ont enregistré leur plus haut niveau de la campagne, avec 276 mlns de litres (112 mlns en mars 2019).

Les principaux partenaires du Brésil sur ces deux mois sont comme d'habitude les Etats-Unis, avec un peu moins de 390 mlns de litres, le reste étant principalement fourni par le Paraguay (40 mlns de litres).

Depuis le début de la campagne (avril/mars), près de 1,67 milliard de litres ont été importés, contre 1,51 lors de la campagne précédente.

Près de 90% de ces importations sont en provenance des Etats-Unis, le reste vient principalement du Paraguay et un peu d'Argentine.

(FO Licht des 6, 19 mars et 2 avril 2020)

Des mesures pour aider l'industrie de l'éthanol

Le ministère de l'agriculture brésilien a préparé un ensemble de mesures visant à soutenir l'industrie de l'éthanol qui a été particulièrement touchée par la crise COVID-19 (ligne de crédit, augmentation de taxe sur l'essence, réévaluation du taux d'imposition sur les crédits de décarbonisation (CBio)). Toutefois, ces mesures doivent encore être votées et la mise en œuvre de celles-ci devraient prendre encore un certain temps.

(FO Licht du 20 avril 2020)

EVOLUTION COMPAREE DES COURS DU SUCRE, DE L'ETHANOL (au Brésil) ET DU PETROLE DEPUIS 2000

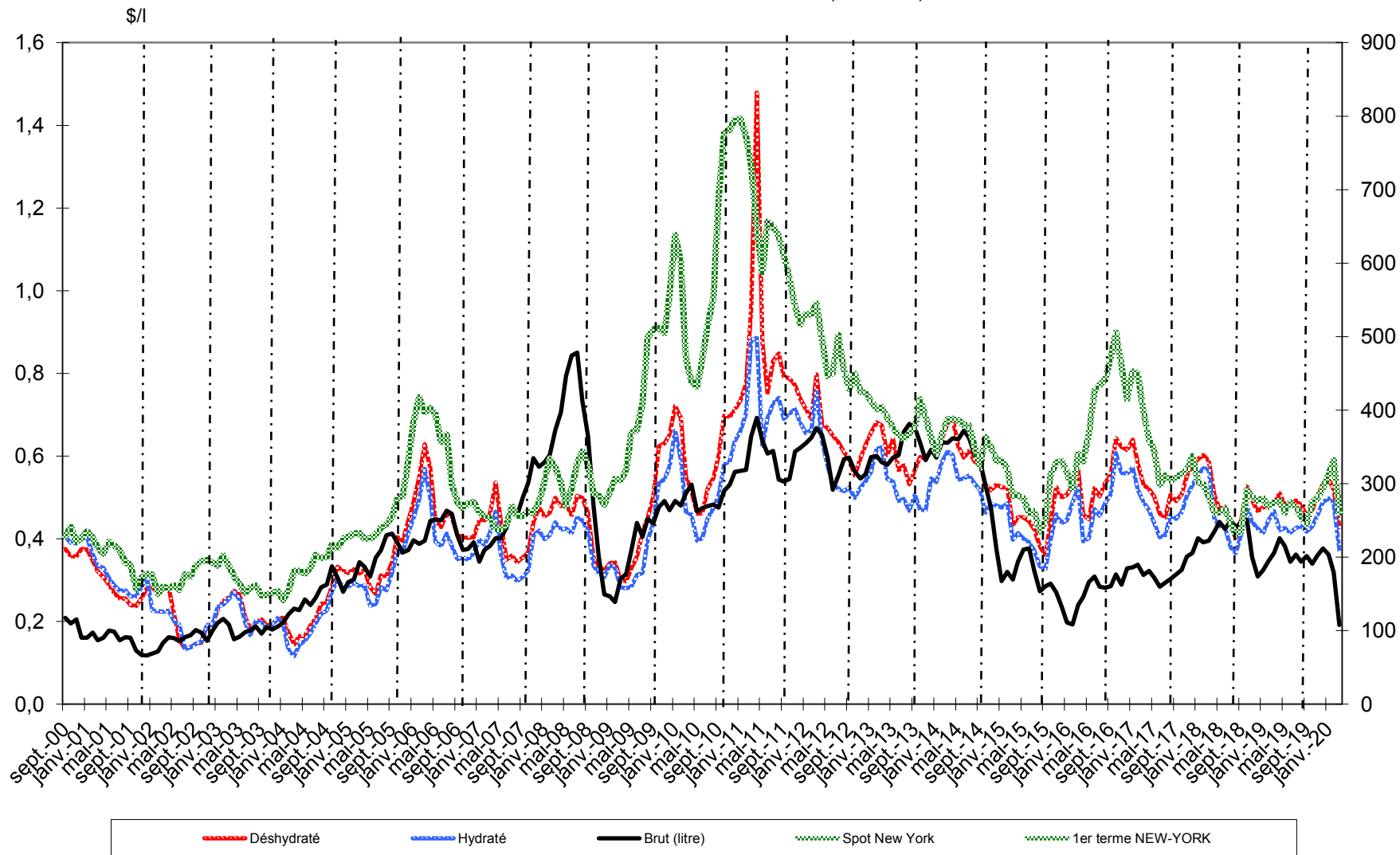

Sources : Ethanol CEPEA, Nymex Light Crude, FranceAgriMer

Bilans communautaires - Alcool éthylique

2012 / 2013 / 2014 / 2015 / 2016 / 2017

(en hectolitres d'alcool pur)

	2012- UE 27	2013- UE 27	2014- UE 28	2015- UE 28	2016- UE 28 (2)	2017- UE 28 (2)
	Origine agricole	Origine agricole	Origine agricole	Origine agricole	Origine agricole	Origine agricole
I - Ressources						
1 - Stocks au 1 ^{er} janvier	12 877 024	14 035 597	16 415 600	16 926 851	18 450 267	17 998 395
2 - Production	59 836 531	60 073 779	69 106 578	64 201 116	61 453 375	64 312 787
3 - Importations (1)	5 363 316	7 348 868	4 919 325	4 721 410	4 403 567	3 430 284
- Droits nuls	2 736 652	4 381 681	4 044 646	2 448 098	3 931 279	-
- Droits pleins	2 626 664	2 967 187	874 679	2 273 312	472 289	-
Total des ressources	78 076 871	81 458 244	90 441 503	85 849 377	84 307 209	85 741 466
II - Utilisations						
1 - Livraisons sur le marché intérieur	63 362 444	64 367 834	71 433 079	65 772 749	64 781 026	66 290 643
- Alimentation	7 878 457	9 964 666	14 735 795	9 294 927	10 062 772	9 233 260
- Utilisation industrielle	7 861 975	5 850 135	8 169 771	8 158 146	8 251 420	9 373 778
- Carburant	45 076 265	45 455 169	47 050 088	45 216 528	43 411 981	47 683 605
- Autre	2 545 747	3 097 864	1 477 425	3 103 148	3 054 853	-
2 - Exportations	678 830	674 810	2 081 573	1 626 361	1 527 788	1 779 277
Total des utilisations	64 041 274	65 042 644	73 514 652	67 399 110	66 308 814	68 069 920
Total stocks au 31/12	14 035 597	16 415 600	16 926 851	18 450 267	17 998 395	17 671 546

* regroupement : utilisations industrielles et autres

(1) Ne sont pas comptabilisées les importations de produits relevant des Nomenclatures Combinées 3824 90 92/93/96

et 2909 19 10 utilisées pour la production de carburant :

> 4 millions d'hap (NC 3824 90) et 1,4 millions d'hap ETBE (NC 2909 19 10) en 2012.

> 4 millions d'hap (NC 3824 90) et 1,5 millions d'hap ETBE (NC 2909 19 10) en 2013.

> 3,5 millions d'hap (NC 3824 90) et 0,8 millions d'hap ETBE (NC 2909 19 10) en 2014.

> 3,5 millions d'hap (NC 3824 90) et 0,9 millions d'hap ETBE (NC 2909 19 10) en 2015.

> 0,3 millions d'hap ETBE (NC 2909 19 10) en 2016.

Les utilisations s'en trouvent de ce fait sous-estimées.

(2) Prévisionnel - Compilation des communications des Etats Membres (Exp / Imp : uniquement nc 2207 10, 2207 20, 2208 90 91 et 2208 90 99

Sources : CE - septembre 2018

Production 2013 (provisoire) - Répartition par Etat membre et par matière première

(tableau laissé à titre indicatif - la publication par état membre ne sera plus assurée à partir de 2014)

(en hectolitres d'alcool pur)

	Céréales	Betteraves	Vinique	Autres	Total *	Part total UE 27
France	8 500 120	9 278 021	380 306	30 465	18 188 912	31,99%
Allemagne	5 599 100	3 204 769		93 649	8 897 518	15,65%
Espagne	4 485 179	171 592	624 801	106814	5 388 386	9,48%
Belgique	4 209 219	221 538			4 430 757	7,79%
Royaume Uni	2 826 720	661 060			3 487 780	6,13%
Pologne	2 556 168	378 966		279 594	3 214 728	5,65%
Suede	2 324 225				2 324 225	4,09%
Autriche	2 171 011	2 057			2 173 068	3,82%
Rép.Tchèque	57 406	1 997 548	2 362	35 516	2 092 832	3,68%
Hongrie	1 741 433	318 658	9 578		2 069 669	3,64%
Slovaquie	1 514 294				1 514 294	2,66%
Italie	281 206	54 173	77 727	257 227	670 333	1,18%
Bulgarie	490 997	49 603	19 460	10 631	570 691	1,00%
Autres EM	1 481 657	89 325	5 523	263 919	1 840 424	3,24%
Total	38 238 735	16 427 310	1 119 757	1 077 815	56 863 617	100,00%
Part total UE	67,25%	28,89%	1,97%	1,90%	100,00%	

<i>Total 2012</i>	39 196 927	15 853 194	1 402 366	3 553 990	59 836 531
VS 2012	-2%	4%	-20%	-70%	-5%

* La production 2013 devrait être augmentée à 60,074 Mhap, conformément à la révision du bilan UE (27) du 12 septembre 2014 par la CE.

Source : Commission Européenne, FranceAgriMer

Utilisations 2013 - Répartition par Etat membre et par type d'utilisation (1)
(tableau laissé à titre indicatif - la publication par état membre ne sera plus assurée à partir de 2014)

(en hectolitres d'alcool pur)

	Alimentation et boisson	Industriel	Carburant	Autres	Total *	Part total UE 27
Allemagne	1 856 837	885 571	14 312 033	2 336 175	19 390 616	29,32%
Royaume Uni	4 600 648		8 190 000		12 790 648	19,34%
France	1 139 174	1 438 560	7 973 457	297 223	10 848 414	16,40%
Pologne	1 372 914	528 590	1 977 686	57 761	3 936 951	5,95%
Espagne	937 707	542 186	2 058 174	76 831	3 614 898	5,47%
Suède	583 826	26 851	2 408 087	181	3 018 945	4,57%
Danemark	2 066 830				2 066 830	3,13%
Rép. Tchèque	339 650	399 859	1 119 536	64 691	1 923 736	2,91%
Autriche	155 105	221 663	1 090 728	20 961	1 488 457	2,25%
Italie	618 516	534 231	14 115	16 347	1 183 209	1,79%
Belgique	60 000		946 130		1 006 130	1,52%
Slovaquie	154 646	42 425	671 228		868 299	1,31%
Hongrie	81 814	379 797	305 102	29 991	796 704	1,20%
Pays Bas	93 620	500 068	191 683		785 371	1,19%
Finland	208 223	56 736	158 695	131 654	555 308	0,84%
Irlande	454 865	66 978		497	522 340	0,79%
Bulgarie	329 773	144 979	6 257	12 800	493 809	0,75%
Lituanie	57 218	35 910	326 940	21 485	441 553	0,67%
Lettonie	140 485	1 037		3 138	144 660	0,22%
Slovenie	118 343	6 973		10 602	135 918	0,21%
Grèce	32 817	29 075		6 930	68 822	0,10%
Roumanie	26 596	7 888		10 563	45 047	0,07%
Chypre	3 700	211			3 911	0,01%
Estonie	121	547		34	702	0,00%
Luxembourg					0	0,00%
Malte					0	0,00%
Portugal					0	0,00%
Total	15 433 428	5 850 135	41 749 851	3 097 864	66 131 278	100,00%
Part total UE	23,34%	8,85%	63,13%	4,68%	100,00%	

(1) Ne sont pas comptabilisées les utilisations d'alcool sous forme de mélanges alcool-essences et ETBE (5,5 millions d'hap) - cf (1) page 72

* Les utilisations 2013 devraient être ramenées à 64,368 Mhap, conformément à la révision du bilan UE (27) du 12 septembre 2014 par la CE.

Source : Commission Européenne, FranceAgriMer

**Importations d'alcool éthylique de l'UE 27
par pays tiers d'origine**

(en hectolitres d'alcool pur)

	2007	2008	2009	2010	2011	2012	2013	Évolution 2013/2012
Principales origines :								
Guatemala	819 787	367 352	1 032 377	324 790	280 263	956 168	1 823 353	91%
Pérou	395 564	393 379	292 011	373 077	365 804	500 703	1 107 491	121%
Pakistan	684 398	1 027 494	712 791	40 537	275 391	299 454	920 651	207%
Russie	33 430	34 835	48 180	62 921	191 861	346 301	538 807	56%
Bolivie	49 370	485 269	490 611	420 985	112 499	300 550	447 143	49%
Egypte	392 950	470 333	456 557	495 144	514 492	388 913	377 054	-3%
Soudan	-	-	-	203 423	121 500	277 584	275 047	-1%
République d'Afrique du Sud	131 479	55 547	13 709	67 005	135 847	139 104	183 011	32%
USA	624 844	1 738	122 780	142 196	118 311	1 373 452	146 815	-89%
Brésil	6 676 219	9 828 778	5 197 514	1 227 281	784 628	55 362	146 056	164%
Norvège	148 439	133 205	159 529	113 186	107 113	104 540	103 208	-1%
Swaziland	250 130	193 166	143 768	28 016	18 450	73 968	99 928	35%
Turquie	180 155	50 555	51 153	155 532	147 812	267 198	56 706	-79%
Jamaïque	322 646	-	195 725	45 227	77 977	56 810	47 898	-16%
Nicaragua	180 976	-	607 562	9 542	-	-	38 533	-
Argentine	64 579	118 268	104 176	49 515	23 759	-	35 010	-
Costa Rica	335 654	333 220	470 689	40 359	102 089	66 926	-	-
Croatie	97 690	48 473	35 398	67 669	33 239	44 339	-	-
Barbades	-	-	7 715	4 851	27 261	29 439	-	-
Serbie	78 071	16 190	14 215	30 353	17 305	-	-	-
Zimbabwe	141 504	74 361	97 581	14 691	10 165	-	-	-
Ukraine	226 125	107 089	65 070	31 458	8 432	-	-	-
Kazakhstan	-	12 962	85 089	74 323	7 393	-	-	-
Ile Maurice	42 554	43 766	26 507	1 137	2 054	-	-	-
Chine	72 426	8 552	23	192	333	-	-	-
Cambodge	-	-	339 600	44 884	-	-	-	-
El Salvador	-	383 170	98 214	nc	nc	-	-	-
Total principales origines :	11 948 989	14 187 703	10 868 545	4 068 295	3 483 978	5 280 811	6 346 711	20%
Autres origines ou non précisées :	170 102	155 754	20 520	23 945	36 427	82 505	1 002 157	1115%
Total	12 119 091	14 343 457	10 889 065	4 092 240	3 520 405	5 363 316	7 348 868	37%

Source : Commission Européenne, Eurostats Comext

**Production, utilisations et importations d'alcool éthylique de l'UE 27 (1)
Évolutions depuis 2004**

en millions hl

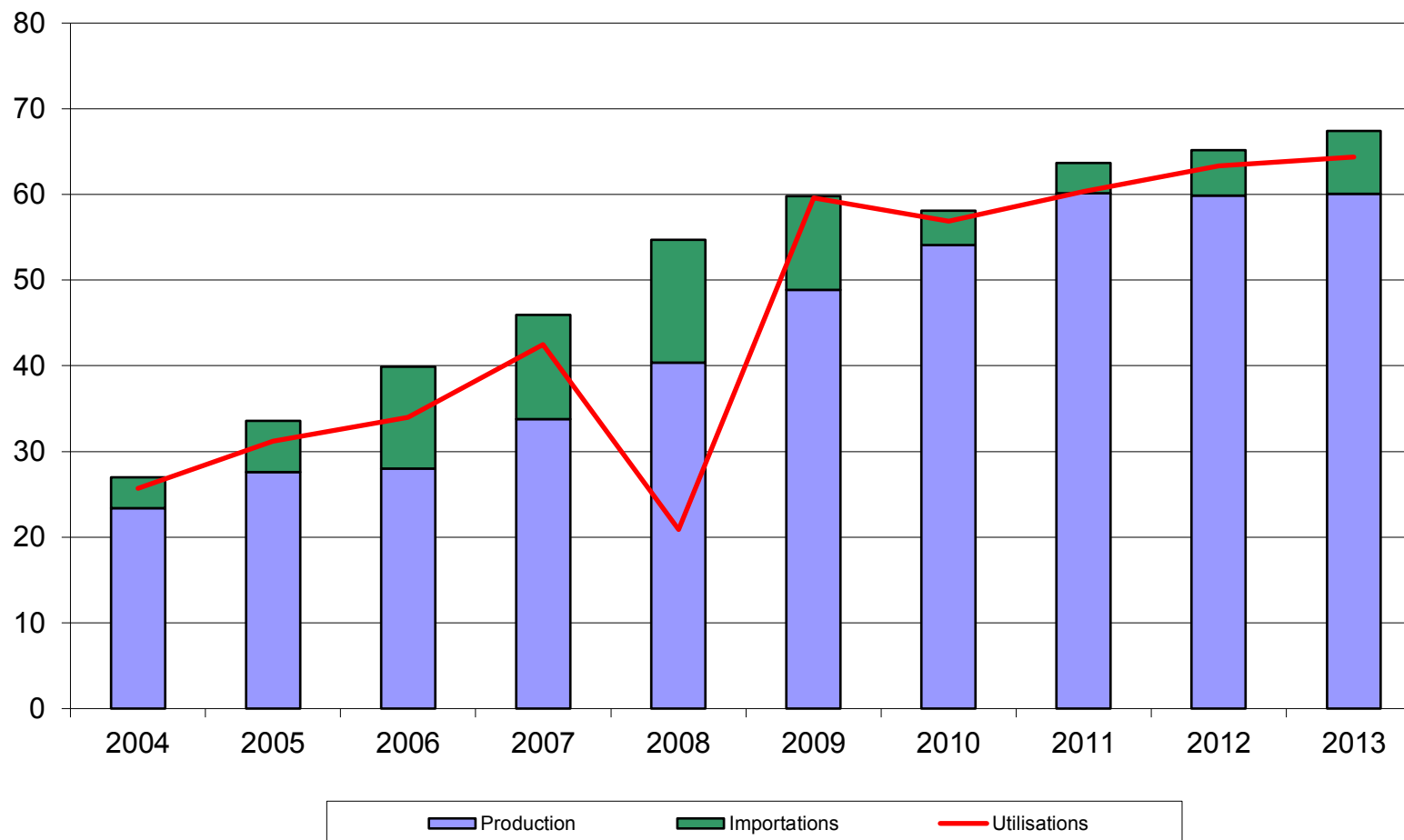

(1) ne sont pas comptabilisées les quantités d'alcool sous forme de mélanges alcool-essences et ETBE - cf (2) page 72

Source : Commission Européenne

Bilan alcool éthylique français

Note méthodologique

Le bilan d'alcool français se définit plutôt comme un **bilan de commercialisation**, à l'inverse du bilan de l'UE qui se rapproche d'avantage d'un bilan d'approvisionnement visant à suivre la consommation et le détail des échanges d'alcool sur le marché de l'UE.

Le bilan français de l'alcool éthylique retrace en effet la commercialisation des quantités d'alcool produites en France et/ou importées des pays-tiers. En conséquence, les données de commercialisation ne concernent donc pas les quantités d'alcool en provenance du reste de l'UE. Ce bilan s'appuie sur les obligations de déclarations figurant dans le règlement 2336/2003, auxquelles les fabricants d'alcool et négociants sont astreints.

L'unité de mesure utilisée dans le bilan français est l'hectolitre d'alcool pur (hap).

I. Ressources

Stock au 1^{er} janvier : égal au stock déclaré au 31 décembre de l'année précédente, le chiffre de stock est issu de la déclaration annuelle des fabricants d'éthanol, dans le cadre des obligations liées au règlement (CE) n° 2336/2003 (articles 3 et 4 paragraphe e). Ce chiffre ne tient pas compte des quantités d'alcool stockées par les autres acteurs du marché (commerçants).

Production : ce chiffre est issu de la déclaration trimestrielle des fabricants d'alcool agricole et non agricole, production ventilée par produit d'origine (céréales, betteraves etc..).

Importations : ce poste est calculé et correspond au solde comptable des autres postes déclarés dans le bilan ; c'est donc un poste d'ajustement. Il se rapproche du chiffre d'importations des pays tiers (mais on ne peut exclure que ce poste inclue également une petite partie des importations en provenance de l'UE).

II. Utilisations

Consommation intérieure : ces chiffres sont obtenus à partir des déclarations trimestrielles d'écoulement sur le territoire national établies par les fabricants et les importateurs. Ces écoulements sont ventilés par produits de destination (alimentation et boissons, utilisations industrielles, carburation et autres)

Exportations : de la même manière que la consommation intérieure, les exportations sur l'UE et les pays tiers font l'objet d'une déclaration dans le cadre de l'enquête trimestrielle mise en place pour la collecte des statistiques à destination de la Commission Européenne. Les quantités déclarées par les fabricants ou revendeurs sont exprimées en hap, contrairement aux chiffres des douanes, exprimées en volume tel quel.

III. Stock au 31/12 : il s'agit du stock déclaré.

Bilans France - Alcool éthylique (1)

2014, 2015 et 2016

Depuis la fin des quotas sucre, en octobre 2017, FranceAgriMer ne dispose plus des éléments nécessaires au maintien des bilans français d'alcool.

(en hectolitres d'alcool pur)

	2014		2015		2016	
	Origine agricole	Total	Origine agricole	Total	Origine agricole	Total
I - Ressources						
1 - Stocks au 1 ^{er} janvier	1 265 615	1 265 615	967 228	967 228	1 001 369	1 001 369
2 - Production	18 601 698	18 601 698	18 996 669	18 996 669	16 912 049	16 912 049
- Céréales	8 783 199	8 783 199	8 523 929	8 523 929	8 176 978	8 176 978
- Betteraves - Mélasse	9 370 217	9 370 217	9 990 577	9 990 577	8 295 465	8 295 465
- Viti-vinicole	416 907	416 907	457 626	457 626	414 349	414 349
- Autre	31 375	31 375	24 537	24 537	25 257	25 257
3 - Importations (2)	714 876	714 876	866 069	866 069	854 989	854 989
Total des ressources	20 582 189	20 582 189	20 829 966	20 829 966	18 768 407	18 768 407
II - Utilisations						
1 - Consommation intérieure (1)	10 439 846	10 439 846	9 973 121	9 973 121	10 030 150	10 030 150
- Alimentation et boissons	1 173 383	1 173 383	1 245 187	1 245 187	1 208 250	1 208 250
- Utilisation industrielle	1 231 223	1 231 223	1 379 824	1 379 824	1 476 209	1 476 209
- Carburant	7 753 451	7 753 451	7 056 113	7 056 113	7 085 487	7 085 487
- Autre	281 789	281 789	291 997	291 997	260 204	260 204
2 - Exportations (UE+PT)	9 175 115	9 175 115	9 855 476	9 855 476	7 668 608	7 668 608
- dont éthanol carburant	4 816 976	4 816 976	5 255 167	5 255 167	3 628 508	3 628 508
Total des utilisations	19 614 961	19 614 961	19 828 597	19 828 597	17 698 758	17 698 758
Total stocks au 31/12	967 228	967 228	1 001 369	1 001 369	1 069 649	1 069 649

(1) Ces bilans, livrés à titre indicatif, sont obtenus à partir des déclarations d'écoulements par les fabricants, y compris pour les exportations. Ils ne tiennent pas compte des quantités stockées, voire exportées, par d'autres acteurs du marché. L'écart avec les quantités déclarées aux douanes s'explique également par d'autres facteurs : les quantités portées ici sont en hl d'alcool pur et les quantités déclarées exportées peuvent être enregistrées par les douanes avec un décalage dans le temps.

(2) Le poste des importations est celui qui permet l'ajustement du bilan afin de tenir compte des stocks déclarés détenus par les fabricants. L'écart avec les données des douanes s'explique également par le fait qu'il s'agit dans ce bilan de quantités d'alcool pur. Les quantités importées contenant au total très certainement moins de 50 % d'alcool. Par ailleurs ces bilans ne tiennent pas compte de certaines quantités d'éthanol produites en France et livrées vers l'UE- Belgique notamment - pour être ensuite réexpédiées en France sous forme d'ETBE.

Source : FranceAgriMer

Production française et écoulement d'alcool éthylique (*)
(du 1er janvier 2019 au 31 décembre 2019)

Production d'alcool éthylique - année civile 2019		
(hectolitres d'alcool pur)		
Total :	17 826 013	
dont		
- Céréales		8 584 508
- Maïs		
- Blé		
- Mélasse / betteraves		8 723 679
- Vitivinicole		490 989
- Autres		26 837

Écoulement d'alcool éthylique (**) - année civile 2019		
France		
(hectolitres d'alcool pur)		
Total :	10 816 660	
dont		
- Boissons/alimentation		1 069 200
- Carburants		7 968 830
- Usages industriels et autres		1 778 630

* Règlement (UE) 2017/1185 du 20 avril 2017 annexe III point 11

** Ce total ne comprend pas les livraisons vers l'UE, notamment les quantités destinées à être transformées en ETBE et réexpédiées en France.

Source : FranceAgriMer

Importations et exportations d'alcool éthylique

(en hectolitres, tel quel *)

	Exportations			Importations			Solde		
	UE	PT	Total	UE	PT	Total	UE	PT	Total
2011									
Total	8 847 576	355 072	9 202 648	1 216 112	966 392	2 182 504	7 631 464	-611 319	7 020 145
2012									
Total	8 681 718	350 593	9 032 311	893 595	647 735	1 541 330	7 788 123	-297 142	7 490 981
2013									
Total	7 703 442	409 994	8 113 436	835 323	1 113 077	1 948 400	6 868 119	-703 082	6 165 036
2014									
Total	9 422 910	519 543	9 942 454	849 275	959 017	1 808 292	8 573 635	-439 474	8 134 162
2015									
Total	9 792 647	507 292	10 299 939	1 059 790	896 909	1 956 699	8 732 857	-389 617	8 343 240
2016									
Total	7 796 529	439 869	8 236 398	771 835	936 013	1 707 848	7 024 694	-496 144	6 528 550
2017									
Total	7 848 604	508 383	8 356 988	1 941 976	794 363	2 736 339	5 906 628	-285 980	5 620 648
2018									
Total	8 939 594	495 554	9 435 148	2 523 681	418 144	2 941 825	6 415 913	77 410	6 493 323
2019									
Janvier	702 708	37 922	740 630	173 960	6 701	180 661	528 748	31 221	559 969
Février	805 748	51 966	857 714	168 140	123 537	291 677	637 608	-71 571	566 037
Mars	830 098	44 477	874 575	207 867	32 817	240 684	622 231	11 660	633 891
Avril	361 986	40 511	402 497	312 332	24 113	336 445	49 654	16 398	66 052
Mai	688 317	27 921	716 238	247 413	109 100	356 514	440 904	-81 180	359 724
Juin	693 825	51 794	745 619	372 790	153 312	526 102	321 035	-101 518	219 517
Juillet	486 257	38 928	525 184	242 687	41 989	284 676	243 570	-3 061	240 509
Août	729 730	45 519	775 249	400 079	150 067	550 145	329 652	-104 548	225 104
Septembre	562 703	49 396	612 100	298 953	86 507	385 460	263 750	-37 111	226 639
Octobre	741 123	61 797	802 919	388 896	7 219	396 114	352 227	54 578	406 805
Novembre	767 419	67 977	835 396	218 218	31 830	250 048	549 201	36 147	585 348
Decembre	792 140	56 439	848 579	338 265	94 424	432 689	453 875	-37 985	415 890
Total	8 162 054	574 646	8 736 700	3 369 599	861 616	4 231 215	4 792 455	-286 970	4 505 485
2020									
Janvier	690 933	44 439	735 372	159 886	69 127	229 013	531 047	-24 688	506 359
Total	690 933	44 439	735 372	159 886	69 127	229 013	531 047	-24 688	506 359

* Les quantités sont en hectolitres, tel quel, c'est-à-dire qu'elles ne représentent pas des quantités d'alcool pur mais qu'elles contiennent suivant les produits de moins de 80 % à 99 % d'alcool.

Sources : Douanes et FranceAgriMer

Directrice de la Publication Christine AVELIN
Atelier Commun d'impression – FranceAgriMer
Commission Paritaire des publications
Agence de Presse : n° 1364 AD du 19.02.79



LA
CONJONCTURE



Marché du sucre - Statistiques du mois de janvier 2020
Édition avril 2020

Directrice de la publication : Christine Avelin / Rédaction : direction Marchés, études et prospective
Conception et réalisation : service Communication / Impression : Service Arborial
N° ISSN 2106-816X

12 rue Henri Rol-Tanguy / TSA 20002 / 93555 Montreuil cedex
Tél. : +33 1 73 30 30 00 — www.franceagrimer.fr

