

LA CONJONCTURE

Marché du sucre

Statistiques des
mois de septembre/
octobre 2019



FranceAgriMer



Bulletin n° 584-585

Janvier 2020

Statistiques de septembre / octobre 2019

SOMMAIRE

I – La situation mondiale

Faits et chiffres – Décembre 2019 / Janvier 2020	6
Spot et terme proche à Londres et à New York en moyenne mensuelle (10/2009 à 12/2019)..	10
Evolution des cours et prime de blanc depuis décembre 2018	11
Cours mondiaux sur les marchés de Londres et New York :	
.Termes : Moyennes mensuelles et évolution quotidienne - novembre / décembre 2019.....	13
Marché à terme de New York :	
. Evolution du nombre de lots échangés et part des opérateurs non commerciaux	14
Evolution de la production et de la consommation mondiale de sucre.....	15

II- La situation communautaire

Actualité communautaire – Décembre / Janvier 2020	17
Règlements votés en comités de gestion – décembre / janvier 2020	18
Bilans communautaires sucre 2013/14 à 2016/17.....	21-1
Bilans communautaires (post quotas sucre), 2017/18, 2018/19 et 2019/20 (prévisionnel).....	21-2
Surfaces betteravières et rendements de l'UE de 1996/97 à 2019/20	22
Quotas 2007/08 à 2016/17	23
Production de sucre dans l'UE de 2015/16 à 2019/20	24
Prix moyens du sucre blanc communautaire jusqu'à septembre 2018.....	25-1
Prix moyens du sucre blanc communautaire, par régions, jusqu'à novembre 2019.....	25-2

III – La situation française

Bilans français, 2014/15, 2015/16 et 2016/17.....	30-1
Bilan français (post quotas sucre) 2017/18, 2018/19 et 2019/20 (prévisionnel).....	30-2
Diagramme prévisionnel de gestion de la campagne 2019/20	31
Bilans mensuels, estimation des ventes pour la consommation intérieure - Campagne 2019/20 - situation au 31 octobre 2019.	32
Consommation intérieure : Evolution des ventes jusqu'à octobre 2019.....	33
Consommation intérieure : Ventes, en cumul mobile, jusqu'à octobre 2019	34
Etat des stocks de sucre détenus en France par les fabricants – Campagne 2018/19 et 2019/20	35

IV – La situation des DOM

Bilans 2016/17, 2017/18 et 2018/19 (fin des données douanes en 03/19)	37
Production 2016/17, 2017/18, 2018/19 et 2019/20.....	38
Exportations de sucre des DOM (Antilles et Réunion) par destination	39
Importations de sucre des DOM (Antilles et Réunion) par origine	40
Exportations mensuelles de sucre par nature (NC)	41
Importations mensuelles de sucre par nature (NC)	42

V – Les échanges de sucre en l'état

Echanges intra-communautaires de la France :

. Importations en provenance des pays de l'UE jusqu'à octobre 2019	44
. Exportations vers les pays de l'UE jusqu'à octobre 2019	45

Echanges de la France avec les pays tiers

. Importations par pays d'origine jusqu'à octobre 2019 (campagne 2019/20).....	46
. Importations par pays d'origine de 2016/17 à 2018/19	47
. Exportations par pays de destination jusqu'à octobre 2019 (campagne 2019/20).....	48
. Exportations par pays de destination de 2016/17 à 2018/19	52

Certificats délivrés en France pour l'exportation de sucre	56
------------------------------------------------------------------	----

VI – Les échanges français de produits sucrés

- Produits sucrés :

. Importations en provenance de l'UE et des pays tiers – septembre 2019	58-1
. Importations en provenance de l'UE et des pays tiers – octobre 2019.....	58-2
. Exportations vers l'UE et les pays tiers – septembre 2019.....	59-1
. Exportations vers l'UE et les pays tiers – octobre 2019.....	59-2

- Sucre incorporé (évaluation) :

. Importations en provenance de l'UE et des pays tiers – septembre 2019	60-1
. Importations en provenance de l'UE et des pays tiers – octobre 2019.....	60-2
. Exportations vers l'UE et les pays tiers – septembre 2019.....	61-1
. Exportations vers l'UE et les pays tiers – octobre 2019.....	61-2
. Solde des échanges – septembre 2019	62-1
. Solde des échanges – octobre 2019	62-2

VII – Les échanges français de mélasses

- Bilan des échanges avec l'UE et les pays tiers jusqu'à octobre 2019	64
- Importations en provenance des pays de l'UE jusqu'à octobre 2019	65
- Exportations vers les pays de l'UE jusqu'à octobre 2019	66

VIII – Production et écoulement d'alcool éthylique

- Faits et Chiffres – Décembre 2019 / Janvier 2020	68
- Evolution comparée des cours du sucre, de l'éthanol (Brésil) et du pétrole (mondial)	71
- Bilans alcool éthylique UE – 2012, 2013, 2014, 2015, 2016 et 2017	72
- Production 2013 : Répartition par Etat membre et par matière première	73
- Utilisation 2013 : Répartition par Etat membre et par utilisation	74
- Importations de l'UE par pays d'origine de 2007 à 2013.....	75
- Production, utilisations et importations de l'UE - Evolution depuis 2004	76
- Bilans d'alcool éthylique France – 2014, 2015 et 2016.....	78
- Production et écoulements d'alcool éthylique en France - de janvier 2018 à décembre 2018.	79
- Importations / exportations d'alcool éthylique en France - de janvier 2010 à octobre 2019...	80

I – La situation mondiale

Faits et chiffres ¹

Décembre 2019 / Janvier 2020

Monde

Selon la presse, l'Inde et le Brésil ont tous deux convenu de résoudre la question des subventions et des politiques de prix des cannes, par le biais de consultations bilatérales (*F.O.Licht du 29 janvier 2020*).

Australie

Récolte 2018/19

La récolte de canne à sucre est désormais terminée et atteindra 30 Mt, en baisse de 7,5% par rapport aux 32,49 Mt de 2017/18, et bien en deçà d'une prévision de début de campagne de 31,66 Mt. Les mauvaises conditions météorologiques ayant affecté les rendements des cannes et du sucre. Le temps sec dans certaines parties de la principale région de production de sucre et en particulier dans le sud du Queensland et le nord de la Nouvelle-Galles du Sud (NSW) a réduit les rendements des cannes. Des inondations localisées dans certaines zones de culture du nord ont également eu un impact négatif sur la récolte. La grande majorité des cannes (95%) sont produites dans le Queensland, avec une faible quantité dans le nord de la Nouvelle-Galles du Sud.

La teneur en sucre de la canne atteint de 14,09% en 2018/19, également bien en deçà des 14,30% de l'an dernier. Compte tenu d'une baisse de 1,5% des rendements en sucre, la production devrait afficher une baisse de 10%, par rapport à l'an dernier (de 4,7 Mt à 4,2 Mt). Bien que les perspectives pour la campagne 2020 restent incertaines, on craint que la récolte de canne ne se contracte à nouveau l'an prochain (*F.O.Licht des 4 et 20 décembre 2019*).

Brésil

Selon Reuters, les sucreries brésiliennes envisagent d'augmenter leur production de sucre au dépens de l'éthanol suite à la remontée des cours à terme du sucre à leur niveau le plus élevé depuis deux ans, à la mi-janvier 2020. Fabio Meneghin, analyste du sucre et de l'éthanol chez Agroconsult, a déclaré que les gains récents pourraient conduire certaines usines à fabriquer et à vendre plus de sucre, mais uniquement "celles qui sont plus proches des ports, desservies par de bonnes routes et la ligne de chemin de fer dans l'État de Sao Paulo". Pour qu'il y ait des changements importants dans les stratégies industrielles au cours

de la prochaine campagne, les prix devraient encore augmenter, a-t-il déclaré (*F.O.Licht du 15 janvier 2020*).

Production 2019/20

La Conab a réduit ses prévisions de production de sucre pour la campagne 2019/20 à 27,35 Mt, contre 28,97 Mt estimées en août. La récolte de canne dans le Centre-Sud a été révisée à la hausse, à 589 Mt, contre 571 Mt estimées précédemment.

Les sucreries en activité de la région du Centre-Sud du Brésil ont traité un total de 127 600 tonnes de canne au cours de la première moitié de janvier, contre 556 000 tonnes durant la même période en 2019. Les quantités cumulées de cannes broyées atteignent 578,72 Mt, soit une augmentation de 2,8% par rapport aux 563,07 Mt traitées au cours de la même période l'an dernier. Selon le directeur technique de l'Unica, Antonio de Padua Rodrigues, le broyage des cannes devrait redémarrer à partir de la première quinzaine de mars et le nombre de sucreries en activité au cours de ce mois devrait être similaire à celui de 2019. La production de sucre se ralentit et atteint 4 000 tonnes, tel quel, au cours de la première quinzaine de janvier (contre 13 000 tonnes un an plus tôt). La production cumulée de sucre s'élève désormais à 26,49 Mt, en légère hausse par rapport aux 26,35 Mt l'an dernier à la même date (*F.O.Licht du 28 janvier 2020*).

Exportations 2019/20

Selon les données préliminaires du ministère du Commerce, le Brésil a exporté 1,49 Mt de sucre, valeur brut, en décembre 2019, en baisse par rapport aux 1,97 Mt le mois précédent et aux 1,60 Mt de décembre 2018.

Les exportations de sucre brut sont tombées à 1,29 Mt, contre 1,70 Mt en novembre et 1,43 Mt en décembre 2018. Les exportations de sucre blanc chutent de 251 163 tonnes en novembre à 228 tonnes, contre 159 801 tonnes en décembre 2018. Les exportations cumulées de sucre au cours des neuf premiers mois de 2019/20 (avril / mars) s'élèvent à 14,95 Mt. Elles restent inférieures d'environ 10% à celles de l'an dernier à la même date (16,78 Mt) et devraient atteindre leur niveau le plus bas depuis 12 ans, après avoir déjà chuté à 20,18 Mt en 2018/19, contre 28,30 Mt durant la campagne 2017/18 (*F.O.Licht du 3 janvier 2019*).

Chine

Production 2019/20

La production chinoise de sucre a atteint son plus haut niveau en 12 ans, en décembre 2019. Selon les données l'Association Chinoise du Sucre (CSA), la Chine a produit 2,52 Mt de sucre, valeur blanc, en décembre 2019, contre 873 800 tonnes en novembre et nettement au-dessus des 1,67 Mt en décembre 2018. Il s'agit du niveau de production le plus élevé enregistré depuis la production de 2,53 Mt de sucre en décembre 2007.

La forte augmentation est due à un démarrage plus précoce de la campagne, alors que la campagne des betteraves tire déjà à sa fin.

La production de sucre de betterave est tombée à 338 900 tonnes en décembre, contre 355 100 tonnes en décembre 2018, tandis que la production de sucre de canne a bondi à 2,19 Mt, contre 1,32 Mt un an plus tôt, ce qui porte la production cumulée de sucre des trois premiers mois de la campagne 2019/20 à 3,80 Mt, contre 2,40 Mt produites au cours de la même période un an plus tôt. La production de sucre de betterave atteint 1,24 Mt d'octobre à décembre, contre 1,03 Mt l'an dernier, tandis que la production de sucre de canne est fortement en hausse à 2,56 Mt, contre 1,37 Mt l'an dernier (F.O.Licht du 14 janvier 2020).

Importations 2019/20

Les importations officielles de sucre de la Chine, ont atteint 210 000 tonnes, tel quel, en décembre 2019, contre 330 000 tonnes en novembre. Les importations cumulées pour campagne 2019/20 atteignent 990 000 tonnes, contre 839 000 tonnes importées au cours de la même période l'an dernier. Il faut rappeler que les importations officielles de la Chine n'incluent pas tout le sucre entrant dans le pays par le biais de la contrebande (F.O.Licht du 23 janvier 2020).

Inde

Au 15 janvier, la production cumulée de sucre est en baisse de 26 % et atteint 10,88 Mt, contre 14,74 Mt un an plus tôt.

440 sucreries étaient en activité, (437 deux semaines plus tôt et 511 la campagne dernière).

Dans l'**Uttar Pradesh**, 119 sucreries ont produit 4,37 Mt de sucre, (4,19 Mt l'an dernier lorsque 117 sucreries étaient en activité). Le taux d'extraction du sucre est en baisse de 10,97% à 10,83%.

Dans le **Maharashtra**, 139 sucreries étaient en activité et ont produit 2,55 Mt de sucre, en forte baisse par rapport aux 5,72 Mt produites par 189 sucreries l'an dernier. Trois sucreries ont terminé leur campagne.

63 sucreries sont en activité dans le Karnataka et ont produit 2,19 Mt de sucre (2,67 Mt produites par 65 sucreries l'an dernier).

L'ISMA a en outre déclaré que la quantité totale d'éthanol à fournir après le premier appel d'offres s'élevait à 1,56 milliard de litres, dont 616,3 Millions

de litres produits à partir de mélasse lourde B et 106,0 Millions de litres à partir de jus de canne (F.O.Licht du 20 janvier 2020).

Exportations 2019/20

Selon la presse locale, des contrats d'exportation portant sur 2,8 Mt ont été conclus depuis le début de la campagne jusqu'à la mi-janvier. Le gouvernement central a fixé un objectif d'exportation de sucre de 6 Mt pour la campagne 2019/20 et la *National Federation of Cooperative Sugar Factories* (NFCSF) considère qu'il devrait être atteint. L'an dernier, les autorités avaient fixé un objectif de 5 Mt, mais les livraisons effectives n'ont représenté que 3,8 Mt. Selon la Fédération nationale des coopératives de sucre, la production devrait atteindre 26,3 Mt, auxquelles s'ajouteront les stocks de l'an dernier (14,5 Mt), soit une disponibilité totale de 40,8 Mt. En prenant en compte 6 Mt d'exportations et environ 26 Mt de consommation intérieure, les stocks de clôture fin 2019/20 seraient de l'ordre de 8,8 Mt, dont 4 Mt réservées pour constituer un stock tampon (F.O.Licht du 14 janvier 2020).

Les exportations de sucre pourraient rester inférieures à l'objectif de 6 Mt fixé par le gouvernement. Afin d'encourager l'exportation de 6 Mt de sucre, le gouvernement a approuvé l'an dernier une subvention à l'exportation de sucre de 10 448 INR (145,58 USD) la tonne pour la campagne 2019/20.

La plupart des experts affirment que l'Inde exportera 5 Mt, quantité en hausse de près d'un tiers par rapport à l'an dernier.

La production de sucre du Maharashtra étant divisée par deux, à 5,5 Mt pour la campagne 2019/20, les sucreries du Maharashtra ne sont pas pressées d'exporter, cherchant à tirer profit d'une nouvelle hausse des prix internationaux.

Dans l'**Uttar Pradesh**, le plus grand État producteur de sucre de l'Inde, les sucreries privées ont épuisé leurs quotas d'exportation émis par le gouvernement. Ce dernier, toujours déterminé à encourager les exportations, pourrait redistribuer les quotas non distribués le mois prochain (F.O.Licht du 28 janvier 2020).

Les exportations de sucre indien vers l'Iran atteignent jusqu'à présent 150 000 t, alors que, frappé par les sanctions américaines, l'Iran s'efforce de sécuriser ses réserves alimentaires. Des accords ont été signés pour l'exportation de sucre brut et blanc de faible qualité de 24-26 INR (1 USD = 70,70 INR par kg, franco à bord) L'Iran offrirait une prime de 3 à 5 INR le kg par rapport aux autres destinations (F.O.Licht du 14 janvier 2020).

Indonésie

Le ministre de l'Agriculture indonésien vient de déclarer que son pays devait construire 10 à 15 nouvelles sucreries au cours des cinq prochaines années, pour couvrir la demande de sucre raffiné, pour l'industrie locale de l'alimentation et des boissons. Auparavant, l'Indonésie ne pouvait produire que 2,5 Mt de sucre. Les nouvelles unités permet-

Brésil - graphiques

Centre sud - Production de sucre cumulée - 1/01/2020 (Mt) (Campagnes octobre - septembre)

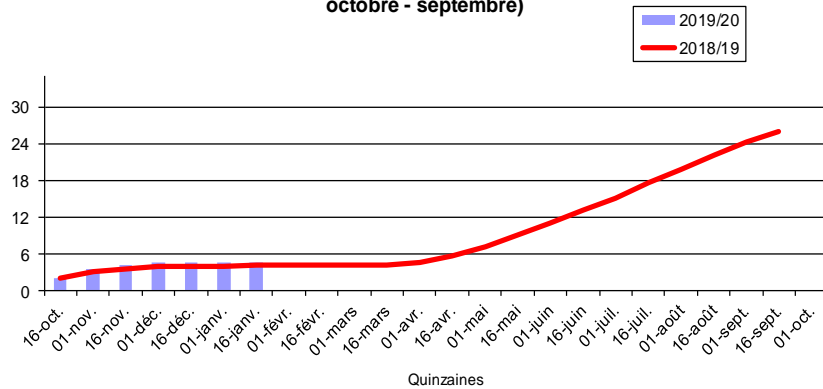

Centre sud - Production de sucre bimensuelle (Campagnes octobre - septembre) (Mt)



Les exportations brésiliennes de sucre de 2003/04 à 2019/20 décembre 2019

(1 000 t)
(Campagne avril-mars)

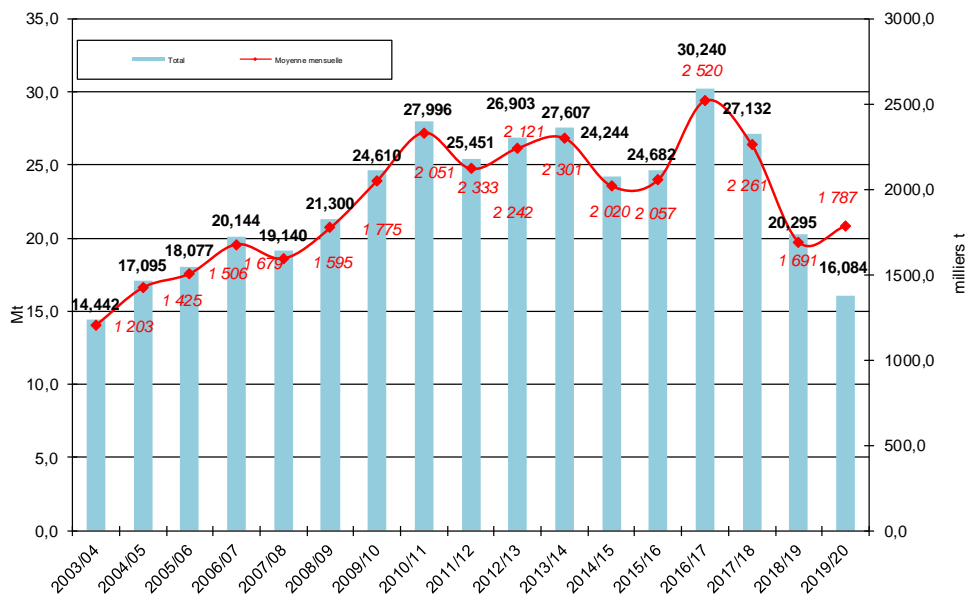

tront d'obtenir 1 Mt supplémentaire (*F.O.Licht du 27 janvier 2020*).

Les importations de sucre brut à usage industriel sont estimées à 3,2 Mt pour 2020. Les permis d'importation de sucre brut pour le premier semestre représenteront 60% de la demande annuelle (*F.O.Licht du 23 décembre 2019*).

Maurice

Selon le Syndicat des Sucres (Mauritius Sugar Syndicate) qui est la branche commerciale du secteur sucre à Maurice, la production de sucre pour 2019, devrait être de 325 000 tonnes.

Il faut préciser que le MSS est une organisation privée et indépendante dirigée par ses membres, qui sont tous des producteurs de sucre comprenant des entreprises et des producteurs indépendants de canne à sucre ainsi que des sucriers.

Thaïlande

Au 23 janvier, la production thaïlandaise de sucre totalise 4,95 Mt, valeur brut, en forte baisse par rapport aux 5,62 Mt l'an dernier à la même date. La quantité totale de canne mise en œuvre atteint désormais 47,12 Mt, en forte baisse, comparée aux 54,83 Mt l'an dernier, lorsque la récolte avait commencé 12 jours plus tôt, pour un taux d'extraction de sucre moyen en hausse à 11,01 %, contre 10,88 % l'an dernier. Selon les prévisions de l'industrie, la récolte de canne pourrait chuter à 93 Mt, contre 131 Mt l'an dernier (*F.O.Licht du 27 janvier 2020*).

Selon un communiqué du syndicat des sucreries thaïlandaises (*Thai Sugar Millers Corporation – TSMC*), la récolte thaïlandaise de canne pour la campagne 2019/20 sera inférieure à 100 Mt. La sécheresse actuelle, devrait être la pire depuis 40 ans. Le broyage des cannes devrait se terminer à la mi-mars, alors qu'il dure généralement jusqu'en mai. L'industrie de la canne à sucre est également affectée par le renforcement du baht, qui diminuera de 3 Mt à 4 Mt les exportations de sucre du pays. Sachant que plus de 75% des bénéfices de l'industrie proviennent des exportations, les revenus des producteurs et des sucreries s'en trouveront réduits (*FO Licht du 20 janvier 2020*).

Russie

Selon les résultats préliminaires du ministère de l'Agriculture la récolte de betteraves devrait augmenter de 29%, pour atteindre 53,4 Mt de tonnes en 2019 et dépasser le record historique de 2017 conséquence de l'augmentation de la superficie récoltée (+2,5%) et du rendement des betteraves (+26%), en particulier dans le Sud (+ 36%), en raison des semis précoces et des conditions météorologiques qui ont été presque optimales pour les betteraves. Les résultats finaux des Services statistiques de l'État russe (Rosstat) de mars prochain,

devraient être plus élevés encore.

La teneur en sucre des betteraves a atteint un record de 18,02% (17,93% l'année précédente) et le taux d'extraction du sucre est passé de 15,27% à 15,45%.

Selon l'Association russe des producteurs de sucre, au 13 janvier, la Russie a produit 7,19 Mt de sucre de betterave, 24% de plus que l'an dernier à la même date. À ce jour, les sucreries ont traité 47,56 Mt de betteraves, en hausse de 24,7 % par rapport à l'an dernier (38,15 Mt). Le taux moyen d'extraction du sucre est en baisse par rapport à la campagne 2018/19 à 15,12%, (15,20 % un an plus tôt). Le nombre de sucreries toujours opérationnelles est de 33, sur un total de 74 pour la campagne. Seulement 9 sucreries étaient encore en activité à la même date l'an dernier (*F.O.Licht du 27 janvier 2020*).

Les exportations cumulées de sucre de la Russie en 2019/20 pourraient dépasser 1,0 Mt, compte tenu de la suppression des droits à l'importation de l'Ouzbékistan depuis janvier. Par ailleurs, la Russie est devenue n°1 mondial des exportateurs de levures (produites à partir de mélasse) et de pulpe de betteraves granulées, dont l'exportation en 2019/20 pourrait dépasser 1,4 Mt (*F.O.Licht du 6 janvier 2020*).

Ukraine

Selon le Syndicat Ukrainien des Producteurs de Sucre (*Ukrtsukor*), la production de sucre blanc a chuté de 19% en 2019, à 1,48 Mt, en raison d'une baisse de 20 % des superficies. Les 33 sucreries opérationnelles ont traité 9,84 Mt de betteraves, soit environ un tiers de moins que l'année précédente, avec un taux d'extraction de 15,0% (*F.O.Licht du 14 janvier 2020*).

Spot et terme à Londres et à New York
 octobre 2009 à décembre 2019 (en \$/t)

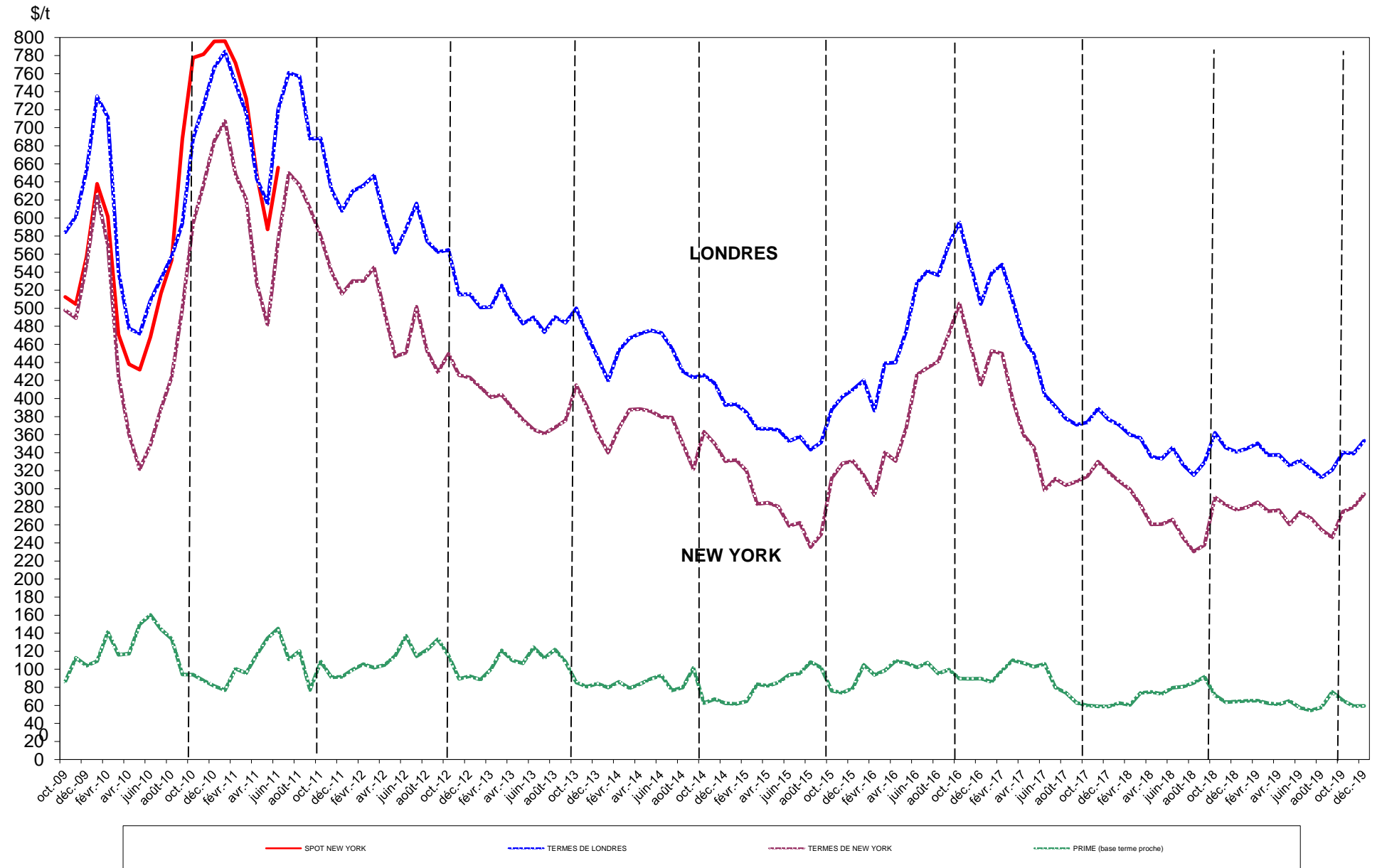

Sucre Brut : New - York n° 11, en \$/tonne depuis le 01/12/2018

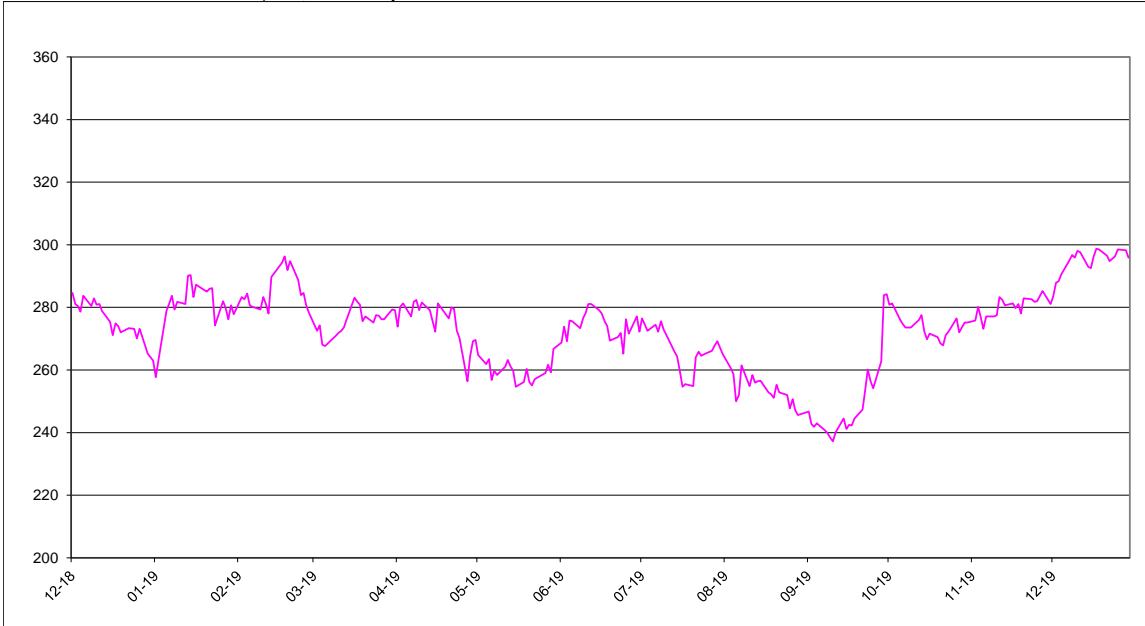

Sucre blanc : FOB N° 5 Londres en \$/tonne depuis le 01/12/2018

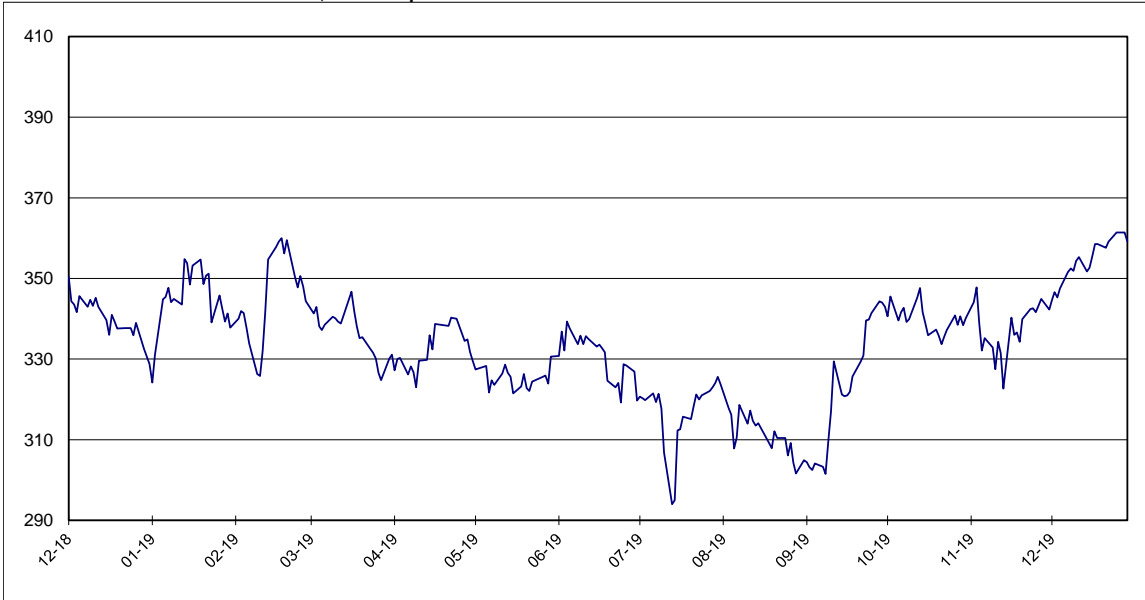

Prime du blanc en \$/tonne depuis le 01/12/2018



Évolution des termes
Moyennes mensuelles de Londres et New York

		New York		Londres		1 € =\$
		en cts/lb	en €/t	en \$/t	en €/t	
Décembre	2016	18,83	393,75	504,88	478,88	1,0543
Janvier	2017	20,54	426,33	538,91	507,44	1,0614
Février	"	20,41	422,63	548,39	515,30	1,0643
Mars	"	18,06	372,79	508,08	475,71	1,0685
Avril	"	16,32	335,73	466,72	435,36	1,0723
Mai	"	15,69	313,17	448,53	405,89	1,1066
Juin	"	13,53	265,98	404,20	359,97	1,1229
Juillet	"	14,12	270,20	391,16	339,84	1,1511
Août	"	13,78	257,39	377,76	319,95	1,1807
Septembre	"	13,97	259,56	370,91	311,29	1,1915
Octobre	"	14,23	266,91	373,57	317,80	1,1756
Novembre	"	14,97	281,21	388,80	331,23	1,1738
Décembre	"	14,43	268,82	376,81	318,35	1,1836
Janvier	2018	13,98	252,91	370,77	304,14	1,2200
Février	"	13,57	242,40	359,69	291,31	1,2348
Mars	"	12,83	229,23	356,22	288,78	1,2336
Avril	"	11,82	212,28	335,66	273,40	1,2278
Mai	"	11,83	220,47	333,39	281,98	1,1824
Juin	"	12,06	227,70	345,52	295,87	1,1678
Juillet	"	11,16	210,46	326,66	279,59	1,1683
Août	"	10,46	199,58	315,30	273,02	1,1549
Septembre	"	10,78	203,90	329,43	282,60	1,1659
Octobre	"	13,18	253,16	361,97	315,24	1,1484
Novembre	"	12,79	248,14	345,60	304,05	1,1367
Décembre	"	12,55	243,08	341,05	299,55	1,1385
Janvier	2019	12,68	244,82	344,45	301,73	1,1416
Février	"	12,93	251,09	350,26	308,57	1,1351
Mars	"	12,47	243,30	337,36	298,47	1,1302
avril	"	12,54	245,89	337,50	300,32	1,1238
mai	"	11,83	233,06	325,74	291,23	1,1186
juin	"	12,44	242,85	331,48	293,54	1,1293
juillet	"	12,13	238,41	321,83	286,88	1,1218
août	"	11,56	228,96	312,51	280,88	1,1126
septembre	"	11,16	223,54	320,95	291,70	1,1004
octobre	"	12,46	248,51	340,14	307,78	1,1053
novembre	"	12,69	253,08	338,96	306,76	1,1050
décembre	"	13,34	264,53	353,38	317,98	1,1113

Évolution des cours mondiaux du sucre (1ers termes)
et de l'euro

Novembre 2019

Décembre 2019

	NEW YORK Terme de mars		LONDRES Terme de mars		1 € =\$		NEW YORK Terme de mars		LONDRES Terme de mars		1 € =\$
	en cts/lb	en €/t	en \$/t	en €/t			en cts/lb	en €/t	en \$/t	en €/t	
1 nov.-19	12,48	247,00	338,60	303,98	1,1139						
4 nov.-19	12,51	247,17	339,90	304,62	1,1158	2 déc.-19	12,75	255,00	342,30	310,53	1,1023
5 nov.-19	12,71	252,23	343,20	308,94	1,1109	3 déc.-19	12,86	256,08	344,60	311,26	1,1071
6 nov.-19	12,56	249,68	338,10	304,87	1,1090	4 déc.-19	13,06	259,83	346,60	312,79	1,1081
7 nov.-19	12,39	246,59	333,30	300,89	1,1077	5 déc.-19	13,08	259,92	345,30	311,25	1,1094
8 nov.-19	12,57	251,15	336,30	304,79	1,1034	6 déc.-19	13,18	261,91	347,50	313,23	1,1094
11 nov.-19	12,57	250,99	334,90	303,32	1,1041	9 déc.-19	13,38	266,34	351,60	317,47	1,1075
12 nov.-19	12,59	251,98	333,20	302,50	1,1015	10 déc.-19	13,46	267,89	352,50	318,23	1,1077
13 nov.-19	12,85	257,40	341,70	310,47	1,1006	11 déc.-19	13,42	267,14	351,90	317,74	1,1075
14 nov.-19	12,81	256,80	340,50	309,63	1,0997	12 déc.-19	13,52	267,63	354,30	318,13	1,1137
15 nov.-19	12,73	254,81	336,70	305,70	1,1014	13 déc.-19	13,50	266,35	355,30	317,97	1,1174
18 nov.-19	12,76	254,32	340,30	307,66	1,1061	16 déc.-19	13,29	262,87	351,70	315,54	1,1146
19 nov.-19	12,69	252,56	336,00	303,33	1,1077	17 déc.-19	13,27	262,09	352,70	315,98	1,1162
20 nov.-19	12,75	254,17	336,60	304,37	1,1059	18 déc.-19	13,43	266,38	355,60	319,93	1,1115
21 nov.-19	12,61	250,65	334,30	301,42	1,1091	19 déc.-19	13,55	268,71	358,50	322,48	1,1117
22 nov.-19	12,83	255,79	339,90	307,38	1,1058	20 déc.-19	13,54	268,99	358,50	323,06	1,1097
25 nov.-19	12,82	256,75	342,40	311,05	1,1008	23 déc.-19	13,45	267,74	357,60	322,89	1,1075
26 nov.-19	12,78	255,67	342,60	310,89	1,1020	24 déc.-19	13,37	266,02	359,10	324,10	1,1080
27 nov.-19	12,79	256,12	341,60	310,29	1,1009	25 déc.-19	13,44	267,42			
28 nov.-19			343,20	311,86	1,1005	26 déc.-19	13,54	267,64	361,40	324,04	1,1153
29 nov.-19	12,94	259,77	344,90	314,06	1,0982	27 déc.-19					
						30 déc.-19	13,53	266,58	361,40	323,00	1,1189
						31 déc.-19	13,42	263,36	359,20	319,74	1,1234
Moyenne	12,69	253,08	338,96	306,76	1,1050	Moyenne	13,34	264,53	353,38	317,98	1,1113
Maximum	12,94	259,77	344,90	314,06	1,1158	Maximum	13,55	268,99	361,40	324,10	1,1234
Minimum	12,39	246,59	333,20	300,89	1,0982	Minimum	12,75	255,00	342,30	310,53	1,1023

Marché à terme de New - York (sucre brut) :
Nombres de lots (positions ouvertes) de janvier 2009 à janvier 2020

Milliers de lots

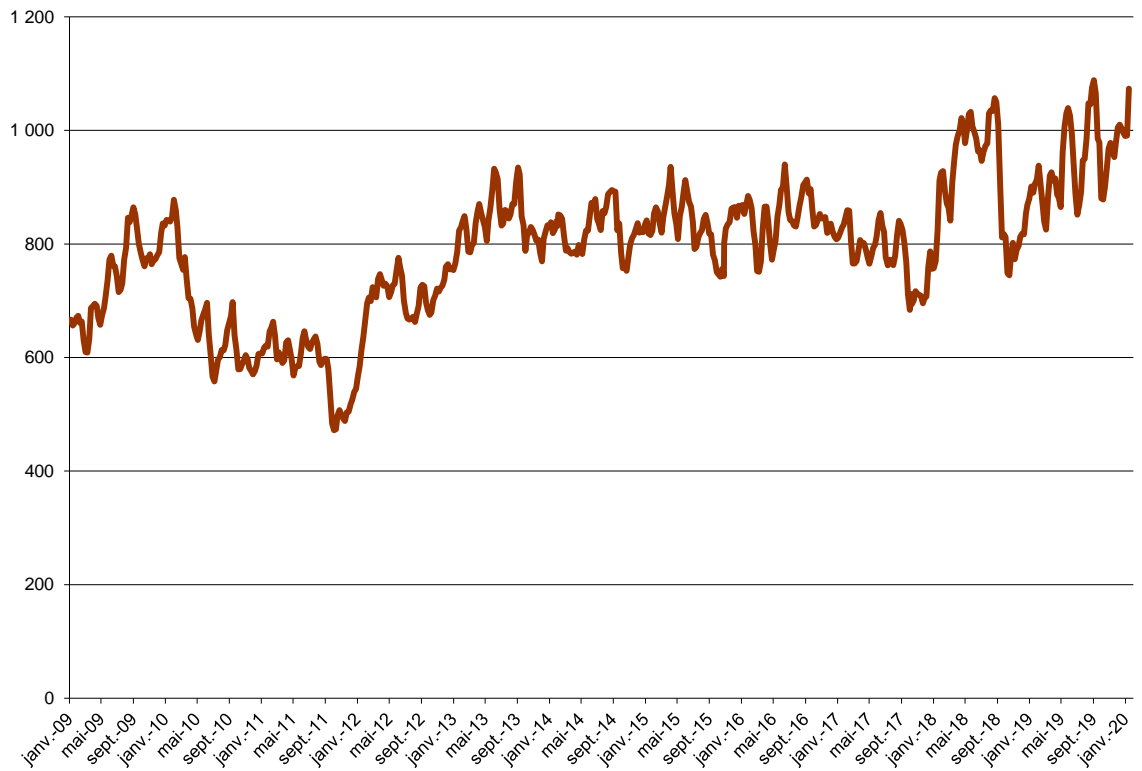

Marché à terme de New - York (sucre brut) :
Parts des opérateurs non commerciaux (positions nettes)

Milliers de lots

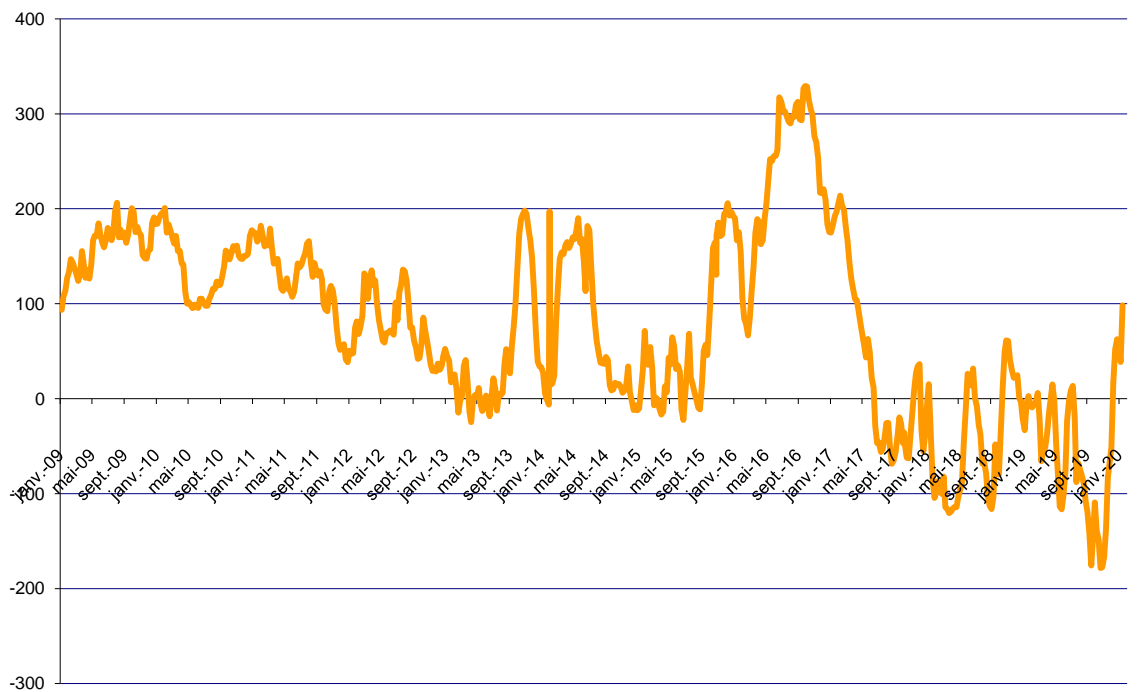

Source : CFTC.org

Évolution de l'excédent / déficit mondial (FO Licht) Estimation oct/sept 2019/20

en Mt, valeur brut

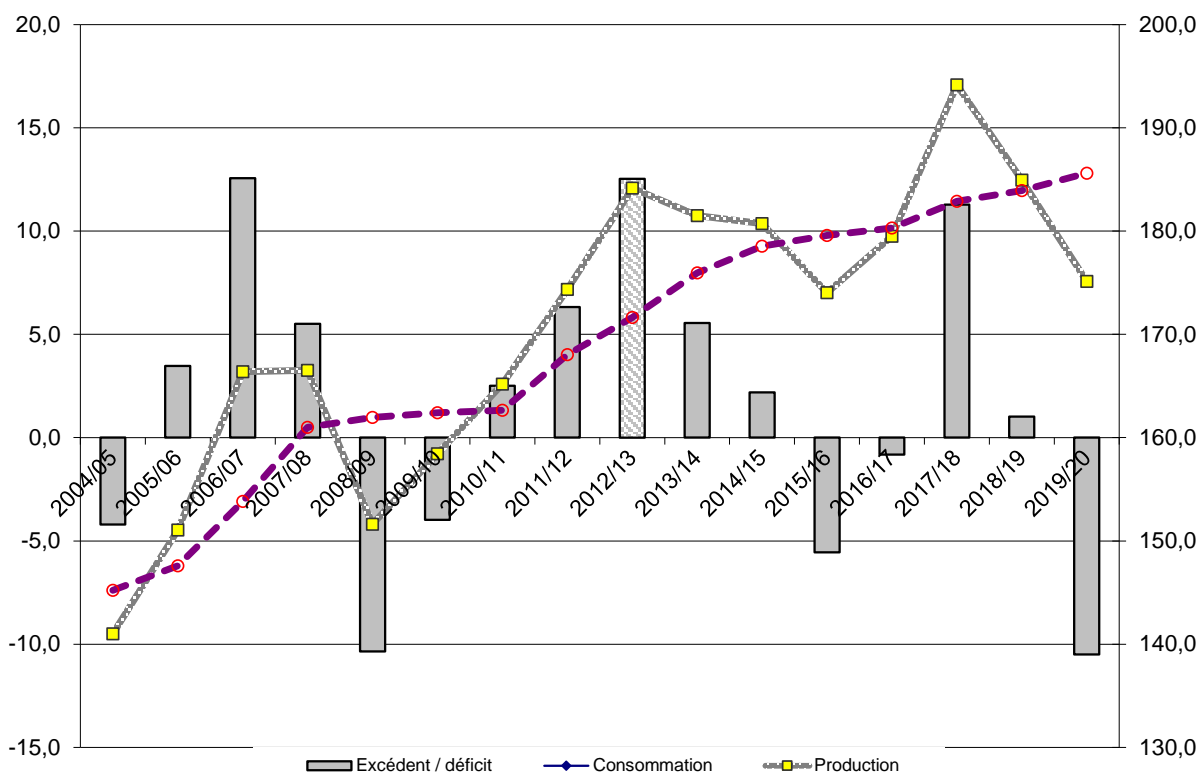

Évolution de l'excédent / déficit mondial (ISO) Estimation nov 2019/20

en Mt, valeur brut

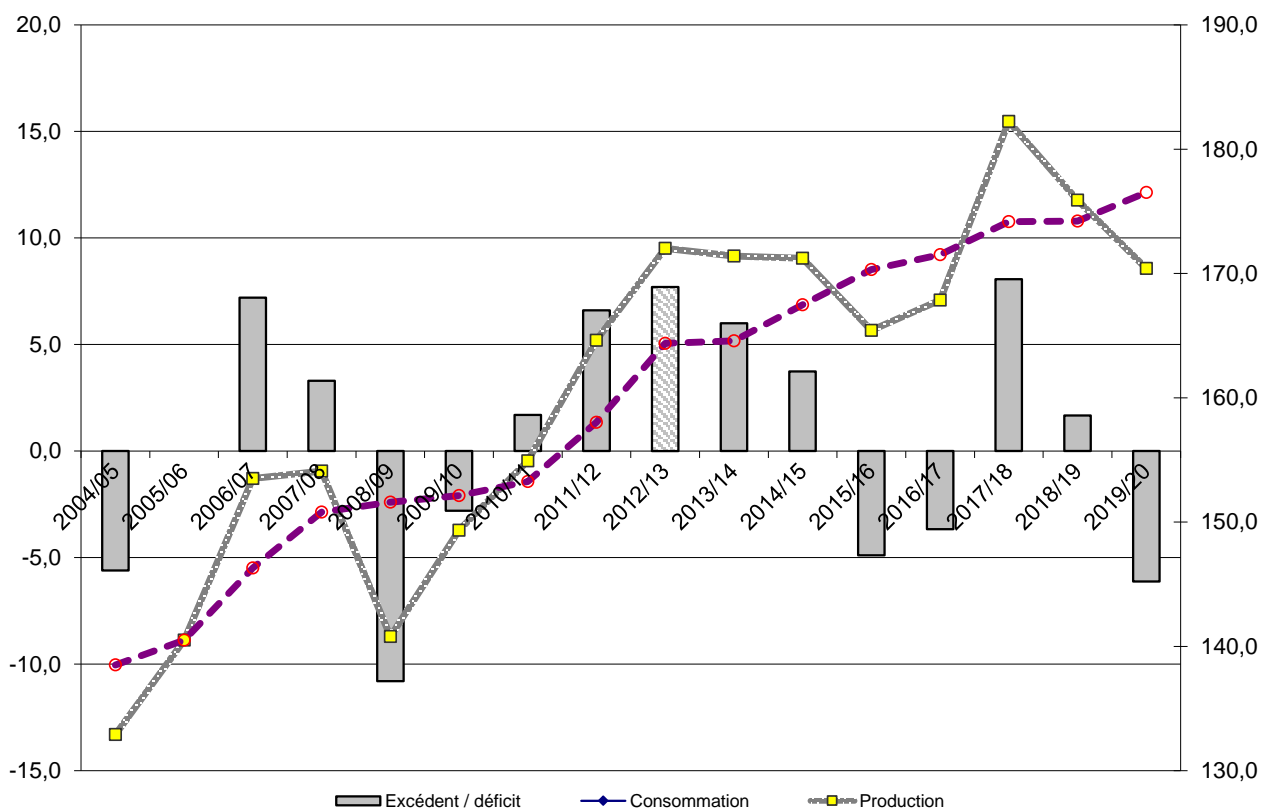

NB : L'ISO prend en compte, dans son estimation de la consommation, la différence entre les exportations et les importations mondiales. Cette estimation n'est donc pas tout à fait comparable avec celle de FO Licht. Ceci expliquant l'écart important entre les estimations de ces deux organismes.

II – La situation communautaire

Faits et chiffres

Décembre 2019 / Janvier 2020

Stocks de la campagne 2019/20 (publication CE)

Lors du comité de gestion du 29 janvier 2020, la Commission Européenne (CE) a présenté les stocks de sucre au 1er décembre 2019. Ils sont à **9,1 Mt**, en retrait de 5 %, par rapport à décembre 2019 (9,6 Mt). La variation des stocks reste stable depuis le début de la campagne (+2,9 Mt), si on considère les stocks début octobre 2019 (1,8+1,4 = 3,2 Mt), ancienne et nouvelle production.

Bilans UE-28, campagne 2019/20 (prévisionnelle) et 2018/19 (provisoire)

C'est une première version du bilan prévisionnel 2019/20 qui est publiée dans ce bulletin de conjoncture sucre. Elle intègre les derniers éléments communiqués par la Commission Européenne (19 décembre), ainsi que les données du commerce extérieur (Eurostat) disponibles à ce jour (nov. 19).

Cette publication fait également suite à la révision des bilans de la CE, dont la première version remonte au 29 septembre 2019, lors du dernier Comité de Gestion grandes cultures.

Ainsi, en attendant la notification de la déclaration de production provisoire de sucre, qui devrait intervenir fin mars prochain, la production 2019/20 s'appuie maintenant sur une estimation des rendements sucre fournie à la CE par 21 États Membres (rendements moyens pour les autres EM).

Bilan 2019/20

Ressources

- Le stock au 1er octobre 2019 est repris à **1,8 Mt**. La production est estimée à **17,3 Mt**, (CE décembre 2019), en retrait de 1,7 %, par rapport à 2018/19 (17,6 Mt). Les importations de sucre sont attendues à **2,1 Mt** (+10 %). Les importations de sucre dans les produits transformés à **0,6 Mt**, pour un total des ressources à **21,9 Mt**.

Emplois

Les livraisons de sucre sur le marché intérieur, dont le sucre pour la distillerie, sont estimées à **17,1 Mt**. Les exportations de sucre sur les pays tiers sont estimées provisoirement à **1,2 Mt** (-32%), contre 1,8 Mt en 2018/19. Elles seront très probablement revues à la baisse si, le recul en début de campagne se confirme. Les exportations de sucre, dans les produits transformés, devraient se maintenir à **1,8 Mt**, pour un total des emplois de **22 Mt**.

Stocks

- Suivant ces prévisions, le stock en fin de campagne (30 sept 2020) serait à **1,75 Mt** (-4%), contre 1,83 Mt en 2018/19.

Stocks de sucre en Mt

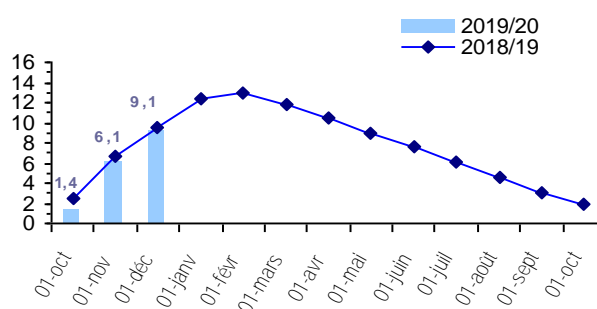

Bilan 2018/19 (ajustements du commerce extérieur)

Ressources

- Le stock au 1er octobre 2018 reste maintenu à **2,4 Mt**. La production est à **17,6 Mt**, (CE décembre 2019), en retrait de 17 %, par rapport à 2017/18 (21,3 Mt). Les importations de sucre sont à **1,9 Mt**. Les importations de sucre dans les produits transformés sont à **0,6 Mt**, pour un total des ressources à **22,6 Mt**.

Emplois

Les livraisons de sucre sur le marché intérieur, dont le sucre pour la distillerie, sont donc ajustées à **17,16 Mt**. Les exportations de sucre sur les pays tiers sont à **1,8 Mt**, contre 3,6 Mt en 2017/18 (-51 %). Les exportations de sucre, dans les produits transformés, sont à **1,8 Mt** (+1 %), pour un total des emplois de **21 Mt**.

Stocks

- Le stock déclaré, au 30 septembre 2019, est à **1,83 Mt** (-25%), contre 2,42 Mt en 2017/18.

Prix moyens du sucre blanc communautaire

Au mois de novembre 2019, le prix moyen du sucre blanc dans l'UE (CG 29/01) est à **334 €/t** (+2€/t), contre 332 €/t en octobre. Pour la zone 2 (dont la France), le prix moyen progresse à 316 €/t. (+1 €/t). Les prix de l'UE restent encore à des niveaux très bas, toujours très en-deçà du prix de seuil de 404,4 €/t (-70,4 €/t). On constate malgré tout une embellie sur les prix du marché mondial qui reviennent à des niveaux d'il y a 2 ans (janvier 2020).

Prix des 3 régions de l'UE retenues (1) :

Novembre 2019

- R1 : 345 €/t (+7 €/t)
- R2 : 321 €/t (+1 €/t)
- R3 : 403 €/t (+4 €/t)

(1) R1: AT-CZ-DK-FI-HU-LT-PL-SE-SK

R2: BE-DE-FR-UK-NL

R3: BG-ES-GR-HR-IT-PT-RO

Importations préférentielles de sucre 2019/20

<i>Tonnes de sucre blanc</i>	Certificats délivrés au 27/01/2020	<i>Certificats délivrés au 27/01/2019</i>
PMA non ACP	33 107,0	45,0
ACP – PMA	70 887,0	31 441,0
ACP – non PMA	244 218,0	270 792,0
<i>Afrique centrale</i>	-	-
<i>Afrique Occidentale</i>	-	-
<i>SADC</i>	67 455,0	135 326
<i>EAC</i>	-	-
<i>ESA</i>	8 170,0	36 182,0
<i>Pacifique</i>	31 000,0	43 000,0
<i>Cariforum</i>	64 062,0	56 284,0
Total ACP	315 105,0	302 233,0
Total ACP+ PMA non ACP	348 212,0	302 278,0

Au 27 janvier 2020, le cumul des certificats d'importations délivrés pour les contingents de sucre **ACP ou PMA** est à **0,35 Mt** (+15%), contre 0,30 Mt en 2019. En revanche, ces contingents ont été peu utilisés au mois de janvier 2020, à 889 t, contre 95 158 t en 2019.

2019/20 : Les certificats délivrés pour les contingents CXL sont à **118 494,8 t**, fin janvier 2020. Le contingent du Brésil est à 40 660 t équivalent sucre blanc, sur 78 000 t disponibles, les contingents «Erga Omnes » et «Inde» se partagent le reste des attributions, respectivement pour 59 796,9 t et 9 750 t, équivalent sucre blanc (soldé dès le mois d'octobre). Pour Cuba, les demandes sont à 8 287,5 t, sur 68 969 t disponibles. Aucune demande n'a été enregistrée pour l'Australie depuis le début de cette campagne.

Pour les Balkans, seul le contingent de la Serbie / Kosovo a été utilisé à hauteur de 26 049,5 t, sur les 181 000 t disponibles. Aucune autre demande n'est enregistrée, depuis le début de la campagne, pour le reste des contingents (Albanie, Bosnie-Herzégovine et Macédoine - FYROM-).

Pour les contingents annuels (pays andins), ils ont démarré l'année 2020 à **5 582,3 t**, contre 2 336,5 t en janvier 2019.

Actualité réglementaire

Décembre 2019

Comité de Gestion Grandes Cultures du 19 décembre

La Commission Européenne a présenté la situation des marchés, avec une nouvelle version des bilans UE.

Janvier 2020

Comité de Gestion Grandes Cultures du 29 janvier

Pas de règlement voté.
Comme d'habitude, la CE a fait le point sur la situation du marché du sucre. Elle a également transmis les fiches techniques, relatives au règlement sur la transparence des marchés.

Information sur les prix

Prix moyen à l'importation du sucre ACP/PMA en novembre 2019 :

- Sucre Blanc -> 408 €/t (+30 €/t)
- Sucre Brut -> 347 €/t (+20 €/t)

(2020)	Contingents annuels	Certificats délivrés au 17/01/2020
UKRAINE (sucre + isoglucose)	20 070,0	7 710,4
UKRAINE (glucose)	16 000,0	48,0
TOTAL		5 582,3
<i>PANAMA</i>	14 160,0	0,0
<i>PEROU</i>	25 960,0	143,6
<i>COLOMBIE</i>	73 160,0	5 306,3
<i>AMERIQUE CENTRALE</i>	177 000,0	132,4

Bilan communautaire de sucre dans l'UE

Note méthodologique

Le bilan communautaire du sucre est un **bilan d'approvisionnement ou bilan de consommation**, conformément à l'article 22 du règlement 952/06. Cela signifie plus précisément qu'il recense sur une période donnée (campagne de 12 mois), l'ensemble des emplois d'un produit donné (en l'occurrence le sucre) et les ressources mobilisées pour équilibrer ces emplois.

Il répartit le sucre par campagne de consommation ou d'utilisation et non par campagne de production (notamment du fait de la présence de sucre produit lors de la campagne précédente dans les stocks initiaux).

La plupart des postes du bilan communautaire du sucre du quota comme du sucre hors-quota sont connus sur la base des déclarations des opérateurs (fabricants, utilisateurs de sucre, exportateurs et importateurs), à l'exception notable du poste 'Consommation intérieure' qui est estimé par différence avec les autres postes du bilan. Les données individuelles des opérateurs sont agrégées et communiquées par la Commission ou disponibles via la base communautaire du commerce extérieur (COMEXT).

En toute rigueur ce que l'on appelle consommation de sucre lors d'une campagne ne correspond pas à l'utilisation finale de ce sucre pour au moins deux raisons :

les emplois de sucre décrivent les volumes de sucre **achetés** sur le marché intérieur par les industries utilisatrices ou bien exportés sur le reste de l'UE et les pays-tiers. Or il peut y avoir un décalage de plusieurs mois entre l'achat et/ou la livraison de sucre et son utilisation finale, par exemple pour le sucre industriel ; les quantités de sucre vendues et livrées ne correspondent donc pas obligatoirement aux quantités de sucre utilisées ou incorporées lors d'une campagne.

le sucre alimentaire livré sur le marché intérieur n'est pas totalement consommé, au sens alimentaire du terme. Comme tout produit alimentaire, une partie de ce sucre fait l'objet de pertes ou de non consommation.

I. Ressources

L'ensemble des **ressources** regroupe les stocks initiaux en début de campagne, la production fraîche de sucre de la campagne, les importations de sucre en l'état et dans les produits transformés :

1. Stock initial : par définition il est nul pour le sucre hors-quota ; pour le sucre du quota il s'agit du sucre de la campagne précédente non vendu au 30 septembre, propriété des fabricants, des raffineurs ou de la communauté (intervention publique). Le stock initial en début de campagne est égal au stock à la fin de

la campagne précédente.

2. Report de sucre : ressource du bilan du sucre du quota, il correspond au sucre hors quota de la campagne précédente non vendu et qui devient le premier sucre du quota de la campagne en cours. Ce poste peut inclure le cas échéant les quantités de sucre du quota ayant fait l'objet d'une décision de **retrait** lors de la campagne précédente.

3.1 Production fraîche : il s'agit de la production fraîche, qui diffère de la production réglementaire. Cette dernière s'obtient en ajoutant à la production fraîche le report de sucre hors quota de la campagne précédente et en déduisant la quantité de sucre hors quota qui sera reportée sur la campagne suivante. Elle comprend en outre les sirops de sucre destinés à la production d'éthanol (calculé en équivalent sucre). La production fraîche est répartie entre quota et hors quota. La production disponible sous quota correspond au total de la production fraîche sous quota (c'est-à-dire le quota quand celui-ci est intégralement produit moins le report). La production hors quota s'obtient ensuite par différence entre la production fraîche de la campagne et la production fraîche sous quota. La production fraîche de sucre fait l'objet d'estimations jusqu'en décembre à partir des surfaces betteravières et d'une estimation des rendements moyens. En mars de l'année suivante, une fois la campagne de production achevée, les estimations de production sont remplacées par le chiffre issu de la déclaration provisoire des fabricants. Enfin en décembre est disponible le chiffre définitif de production, toujours sur la base des déclarations obligatoires des fabricants.

3.2 Travail à façon : quantité de sucre produite par des transformateurs (fabricants de sucre), dans le cadre de contrats de travail à façon, pour le compte d'un commettant (un autre fabricant de sucre) pouvant se situer dans les DOM ou un autre Etat Membre. Généralement, le commettant contracte des betteraves hors quota pour réaliser son quota de sucre.

4. Importations de sucre en l'état : estimées en cours de campagne à la fois sur la base des contingents préférentiels, des certificats demandés et sur la base des statistiques douanières mensuelles.

5. Importations de sucre dans les produits transformés : estimées en cours de campagne sur la base des quantités importées lors la campagne précédente. Elles regroupent en leur affectant un coefficient de teneur en sucre (fixé par la Commission) les importations de produits contenant du sucre. Elles sont ensuite définitivement fixées sur la base des données enregistrées par les services douaniers des différent Etats membres.

II. Emplois :

Les ressources précédentes permettent d'équilibrer les emplois (consommation) suivants : les exportations vers les pays tiers (sucre en l'état et dans les produits transformés), les stocks de fin de campagne, le report de sucre hors quota, et les livraisons sur le marché intérieur

1. Livraisons sur le marché intérieur : elles comprennent le sucre destiné à la consommation humaine, le sucre hors quota destiné aux utilisations non alimentaires et à la production d'alcool

1.1 Sucre alimentaire : désigne le sucre du quota livré comme sucre alimentaire. En toute rigueur, il correspond aux ventes de sucre destiné à la consommation alimentaire et diffère de celle-ci par le fait qu'une partie du sucre alimentaire vendu n'est pas consommé (pertes). C'est le seul poste qui ne fait l'objet d'aucune déclaration. Estimé en cours de campagne, en général sur la base de la précédente campagne, il est ensuite obtenu par différence entre l'ensemble des ressources de sucre du quota et les utilisations connues de sucre du quota (les exportations et le stock final). Il prend en compte le sucre de bouche et le sucre incorporé dans les produits transformés, les ventes aux ménages et aux collectivités.

1.2 Industries chimiques et pharmaceutiques : volumes de sucre hors-quota livré comme sucre industriel aux industries chimiques, pharmaceutiques et de la levure. Il s'agit bien des quantités de sucre livrées et non des quantités de sucre utilisées par ces industries. Ce poste est estimé en cours de campagne sur la base de la campagne précédente, et ajusté ensuite sur les bilans provisoires puis définitifs fournis par la Commission. La période de référence est une campagne de 14 mois, du 1^{er} Octobre de l'année n au 30 novembre de l'année n+1.

1.3 Producteurs d'alcool : volumes de sucre (sirops) livrés en distilleries pour la production d'alcool (dont alcool carburant).

2. Exportations de sucre en l'état : estimées en cours de campagne sur la base des certificats demandés (quota et hors quota), voire du niveau des exportations de la campagne précédente, elles sont ensuite définitivement fixées sur la base des données enregistrées par les services douaniers des différents Etats membres.

3. Exportations de sucre dans les produits transformés : estimées en cours de campagne sur la base des quantités exportées lors la campagne précédente. Elles regroupent en leur affectant un coefficient de teneur en sucre les exportations de produits contenant du sucre. Elles sont ensuite définitivement fixées sur la base des données enregistrées par les services douaniers des différents Etats membres.

III . Stocks fin de campagne :

. Stock de fin de campagne : défini pour le sucre du quota, il est estimé en cours de campagne, et définitivement fixé lors de la campagne suivante sur la base des déclarations des fabricants

. Report : estimé en cours de campagne, il fait l'objet d'une déclaration de la part des fabricants au plus tard le 15 avril de la campagne. Le report communautaire peut donc être connu dans les mois suivants.

Bilans communautaires de sucre UE-28 de 2013/14 à 2016/17
(Commission Européenne / FranceAgriMer)

(en 1 000 tonnes, valeur blanc)

	2013/14 (1)		2014/15		2015/16		2016/17	
	Quota	Hors Quota	Quota	Hors Quota	Quota	Hors Quota	Quota	Hors Quota
I - Ressources								
1 - Stocks au 1er octobre	2 557	0	2 013	0	1 331	0	1 000	0
- libres	2 557	0	2 013	0	1 331	0	1 000	0
- intervention	0	0	0	0	0	0	0	0
2 - Report / Retrait	674		560		2 662		927	
3.1 - Production "fraîche"	12 367	4 360	12 673	6 840	10 733	4 203	12 303	4 534
3.2 - Travail à façon	458	-458	287	-287	130	-130	300	-300
4 - Importations des pays tiers de sucre en l'état	3 170	4	2 841	4	2 918	34	2 479	7
5 - Importations des pays tiers de sucre sous forme de produits transformés	580		551		553		563	
6 - Revente de sucre hors quota								
Total des ressources	19 806	3 906	18 925	6 557	18 327	4 107	17 572	4 241
II - Emplois								
1 - Livraisons marché intérieur	16 453	1 996	16 064	2 545	15 809	1 830	15 198	1 434
1.1 Sucre alimentaire	16 453		16 064		15 809		15 198	
1.2 Sucre pour industrie chimique		774		800		850		708
1.3 Sucre pour éthanol		1 222		1 745		980		726
2 - Exportations sur pays tiers de sucre en l'état	75	1 350	129	1 350	94	1 350	81	1 350
3 - Exportations de sucre sous forme de produits transformés	1 265		1 401		1 424		1 554	
4 - Revente de sucre hors quota								
Total des emplois	17 793	3 346	17 594	3 895	17 327	3 180	16 833	2 784
III - Stocks au 30 septembre								
- libres	2 013		1 331		1 000		739	
- intervention	0		0		0		0	
- retrait								
- report	0	560	0	2 662	0	927	0	1 457
Total stocks au 30 septembre	2 013	560	1 331	2 662	1 000	927	739	1 457

Sources : Commission Européenne - FranceAgriMer

(1) - les stocks au 1er octobre 2013 intègrent une estimation pour la Croatie

Commentaires :

Le bilan 2019/20 s'appuie sur les informations de la Commission Européenne (déc. 2019) et sur l'analyse de FranceAgriMer. La production de l'UE est estimée à 17,3 Mt, contre 17,6 Mt en 2018/19. Les exportations sur les pays tiers sont évaluées à 1,2 Mt (estimation qui devrait être revue à la baisse si, le recul au démarrage de la campagne se confirme) et les livraisons sur le marché intérieur sont attendues à 17,1 Mt, de niveau équivalent à 2018/19, avec un regroupement du sucre alimentaire, chimie-pharmacie et éthanol. Le stock de sucre en fin de campagne (sept. 2020) serait à 1,75 Mt, contre 1,83 Mt en 2018/19.

Bilans communautaires de sucre UE-28 (post quotas)

(en 1 000 tonnes, valeur blanc)

	2017/18	2018/19 (provisoire)	2019/20 (prévisionnel)
I - Ressources			
1 - Stocks au 1er octobre	2 197	2 423	1 829
- libres	2 197	2 423	1 829
- stockage privé	(dont report de 2016/17) 0	0	0
2 - Production "fraîche"	21 317	17 631	17 331
3 - Importations des pays tiers de sucre en l'état	1 317	1 912	2 100
4 - Importations des pays tiers de sucre sous forme de produits transformés	613	598	590
Total des ressources	25 444	22 564	21 850
II - Emplois			
1 - Livraisons marché intérieur (y compris sucre réglementaire pour la distillerie)	17 639	17 158	17 100
2 - Exportations sur pays tiers de sucre en l'état	3 607	1 771	1 200
3 - Exportations de sucre sous forme de produits transformés	1 775	1 806	1 800
Total des emplois	23 021	20 735	20 100
III - Stocks au 30 septembre			
- libres	2 423	1 829	1 750
- stockage privé	0	0	0
Total stocks au 30 septembre	2 423	1 829	1 750

(1) détail des livraisons sur le marché intérieur 19/20, source CE : sucre Alimentaire = 15,4 Mt , éthanol = 1,0 Mt et Chimie/pharma = 0,8 Mt
Sources : Commission Européenne - FranceAgrimer

Évolution des surfaces betteravières dans l'UE de 1996/97 à 2019/20 (2)

(1 000 ha)

	ALL	AUT	DK	ESP (1)	FIN	FRA	GR	ITA	PB	POR	RU	SUE	UEBL	HON	LET	LIT*	POL	R. TCH	SLQ	SLN	BG	RO	CRO	TOTAL
1996/97	514	52	68	159	34	422	40	234	116	1	173	59	103	-	-	-	-	-	-	-	-	-	-	2 009
1997/98	504	51	67	155	34	421	53	284	114	3	170	59	102	-	-	-	-	-	-	-	-	-	-	2 050
1998/99	501	49	66	153	34	412	39	275	112	3	164	59	98	-	-	-	-	-	-	-	-	-	-	1 998
1999/00	489	47	64	135	34	393	40	274	120	8	160	59	104	-	-	-	-	-	-	-	-	-	-	1 960
2000/01	451	43	59	130	32	361	50	249	112	8	146	55	95	-	-	-	-	-	-	-	-	-	-	1 823
2001/02	448	45	56	114	31	386	43	222	109	5	151	54	96	-	-	-	-	-	-	-	-	-	-	1 791
2002/03	459	44	55	114	32	409	42	246	109	9	148	54	98	-	-	-	-	-	-	-	-	-	-	1 850
2003/04	445	43	50	100	29	361	41	215	106	7	136	50	92	48	14	26	286	76	32	5	-	-	-	2 193
2004/05	441	45	48	107	30	348	33	186	99	8	133	47	90	67	14	25	298	70	35	6	-	-	-	2 161
2005/06	428	44	47	104	31	343	42	249	99	8	126	49	87	61	14	22	278	69	33	8	-	-	-	2 173
2006/07	353	40	41	101	25	366	26	94	84	4	106	45	80	48	11	18	241	56	28	7	-	-	-	1 774
2007/08	391	42	39	60	16	353	14	86	82	1	106	41	85	38	-	17	228	54	19	-	2	23	-	1 698
2008/09	390	43	36	51	14	316	14	61	71	-	101	37	64	17	-	9	177	50	11	-	-	20	-	1 482
2009/10	364	44	38	47	15	336	23	62	72	-	103	40	63	14	-	15	192	54	16	-	-	20	-	1 518
2010/11	362	45	39	47	15	342	14	63	71	-	104	39	59	14	-	15	197	54	18	-	-	23	-	1 521
2011/12	398	47	40	45	14	362	6	46	73	-	99	40	64	13	-	18	197	59	18	-	-	19	-	1 558
2012/13	350	49	41	36	12	341	9	53	73	-	104	38	63	18	-	19	192	52	19	-	-	28	-	1 532
2013/14	335	51	38	35	12	361	6	41	73	-	106	35	62	16	-	18	185	65	20	-	-	29	26	1 512
2014/15	348	51	36	39	14	371	7	52	76	-	103	34	60	11	-	16	198	66	22	-	-	29	37	1 569
2015/16	283	45	25	37	13	350	5	38	57	-	74	19	54	15	-	12	172	54	22	-	-	24	16	1 313
2016/17	310	44	33	33	12	375	5	32	67	-	71	30	56	14	-	15	203	52	22	-	-	24	19	1 416
2017/18	385	43	34	37	11	443	6	38	86	-	107	31	65	15	-	15	232	58	23	-	-	28	22	1 678
2018/19	392	31	34	28	10	422	1	34	86	-	97	31	64	14	-	16	239	60	22	-	-	25	17	1 623
2019/20*	376	28	29	28	11	388	1	30	81	-	90	27	59	14	-	16	241	56	23	-	-	23	15	1 534
: 2019-20 / 2018-19	-4,1 %	-10,0 %	-14,3 %	+0,0 %	+3,9 %	-7,9 %	+0,0 %	-12,2 %	-6,4 %	-	-7,2 %	-13,4 %	-7,7 %	-3,6 %	-	-4,3 %	+0,8 %	-6,6 %	+3,7 %	-	-	-6,1 %	-12,7 %	-5,5 %

(1) Y compris les surfaces de betteraves destinées au Portugal (7 000 ha en 1997/98 ; 5 000 ha en 1998/99 ; 2 000 ha en 1999/00)

(2) Hors betteraves jus vert.

Évolution des rendements en sucre de betteraves dans l'UE de 1996/97 à 2019/20

(en t/ha)

	ALL	AUT	DK	ESP	FIN	FRA	GR	ITA	PB	POR	RU	SUE	UEBL	HON	LET	LIT	POL	R. TCH	SLQ	SLN	BG	RO	CRO	TOTAL	
1996/97	8,14	9,04	7,41	7,52	3,85	9,90	6,63	6,14	8,92	-	8,50	6,75	9,25	-	-	-	-	-	-	-	-	-	-	-	8,19
1997/98	7,98	9,02	8,03	7,32	5,24	11,22	6,87	6,12	8,95	6,33	9,34	6,71	9,98	-	-	-	-	-	-	-	-	-	-	-	8,52
1998/99	8,02	9,51	8,05	7,51	3,53	10,35	5,40	5,80	7,37	8,67	8,79	6,76	8,10	-	-	-	-	-	-	-	-	-	-	-	8,06
1999/00	8,96	10,15	8,64	8,13	4,88	11,51	5,80	6,22	9,31	7,50	9,66	7,29	10,49	-	-	-	-	-	-	-	-	-	-	-	8,98
2000/01	9,67	9,00	9,03	8,45	4,81	11,73	7,36	6,23	9,49	7,13	9,08	7,49	9,92	-	-	-	-	-	-	-	-	-	-	-	9,16
2001/02	8,31	8,87	8,55	8,25	4,71	9,43	7,30	5,78	8,74	6,40	8,10	7,44	8,75	-	-	-	-	-	-	-	-	-	-	-	8,15
2002/03	8,77	9,84	9,38	10,51	5,09	11,48	7,05	5,73	9,39	8,67	9,62	8,00	10,40	-	-	-	-	-	-	-	-	-	-	-	9,14
2003/04	8,49	8,98	9,84	9,14	4,69	10,89	5,00	4,19	10,15	8,57	10,06	8,32	11,18	10,40	4,79	5,12	7,00	7,36	7,28	7,60	-	-	-	-	6,79
2004/05	9,83	10,18	9,83	9,87	4,97	11,91	7,88	6,23	10,47	9,30	10,45	7,91	11,01	7,45	4,79	5,32	6,71	7,99	6,66	6,33	-	-	-	-	9,26
2005/06	9,43	10,59	10,11	10,39	5,77	12,10	7,38	7,16	9,86	9,63	10,64	8,29	10,63	8,08	5,07	5,68	7,36	8,10	7,97	7,50	-	-	-	-	9,21
2006/07	9,22	9,60	9,15	10,63	5,18	11,80	6,52	6,99	10,77	10,20	10,92	6,93	10,69	7,36	3,95	5,37	7,08	8,35	7,33	6,21	-	-	-	-	9,24
2007/08	10,00	8,60	9,70	11,80	6,30	12,60	5,60	9,00	10,80	10,10	9,90	8,70	10,30	6,90	-	7,40	8,40	6,60	7,10	-	2,10	4,10	-	-	9,90
2008/09	9,85	9,50	11,03	11,80	5,10	12,97	5,60	8,10	12,10	-	11,80	8,90	11,28	6,40	-	7,61	7,26	8,30	10,50	-	-	5,65	-	-	10,30
2009/10	11,60	8,70	11,70	11,70	5,90	13,30	4,40	8,20	13,70	-	12,60	10,10	13,30	9,20	-	7,50	8,60	8,90	10,20	-	-	7,30	-	-	11,36
2010/11	9,60	9,90	11,60	11,30	5,60	12,40	7,40	8,80	12,30	-	9,60	8,10	11,70	8,80	-	6,20	7,40	8,50	8,00	-	-	5,30	-	-	9,98
2011/12	10,70	11,70	13,00	11,80	8,50	13,19	6,60	11,10	13,60	-	13,30	10,50	13,60	9,10	-	7,70	9,70	10,40	9,90	-	-	7,80	-	-	11,73
2012/13	11,50	9,50	11,80	11,80	6,20	12,40	5,90	10,40	13,20	-	11,00	9,60	12,10	6,40	-	7,60	9,40	10,90	11,80	-	-	9,30	-	-	11,33
2013/14	11,10	10,20	12,20	12,80	6,10	11,50	6,90	7,00	12,90	-	11,60	10,70	12,70	7,40	-	8,60	9,60	8,30	8,60	-	-	5,80	6,80	-	11,10
2014/15	13,40	10,20	13,40	15,10	6,70	13,70	7,20	8,90	14,50	-	14,00	11,20	13,60	9,80	-	6,80	10,30	8,90	9,30	-	-	7,10	8,60	-	12,10
2015/16	11,80	9,40	12,50	15,20	4,80	12,90	5,10	7,30	13,40	-	13,20	10,30	13,60	7,50	-	8,10	8,50	9,30	7,70	-	-	6,00	6,70	-	10,90
2016/17	12,30	12,00	12,20	15,10	6,10	12,50	6,00	7,80	13,10	-	12,70	10,80	11,40	9,40	-	9,70	10,30	11,90	9,50	-	-	5,80	11,00	-	11,50
2017/18	13,40	11,00	11,50	15,00	6,10	14,10	5,90	8,00	15,40	-	12,70	10,00	15,10	9,30	-	9,30	10,00	11,30	8,00	-	-	7,90	10,30	-	12,70
2018/19	10,80	10,50	10,30	14,30	5,10	12,10	6,70	6,30	12,80	-	11,80	9,10	13,00	7,80	-	9,10	9,20	9,50	7,70	-	-	4,40	7,20	-	10,90
2019/20*	11,20	11,40	12,00	16,30	7,00	12,40	6,20	7,70	13,60	-	13,00	11,40	12,80	7,80	-	9,20	8,70	10,30	8,60	-	-	6,50	7,90	-	11,30
Moy. 10/11 à 14/15	11,26	10,30	12,40	12,56	6,62	12,64	6,80	9,24	13,30	-	11,90	10,02	12,74	8,30	-	7,38	9,28	9,40	9,52	-	-	7,06	7,70	-	11,25
Moy. 15/16 à 19/20	11,90	10,86	11,70	15,18	5,82	12,80	5,98	7,42	13,66	-	12,68	10,32	13,18	8,36	-	9,08	9,34	10,46	8,30	-	-	6,12	8,62	-	11,46

* Données provisoires

Sources : CE, F.O. Licht et FranceAgriMer - Décembre 2019

Quotas sucre de 2007/08 à 2016/17

(en 1 000 tonnes, valeur blanc)

	ALL	AUT	DK	ESP	FIN	FRA	GRE	ITA	PB	POR	RU	SUE	UEBL	HON	LET	LIT	POL	R. TCH	SLQ	SLN	BG	RO	(>2013/14) CRO	UE 27 /28	
2007/08																									
Quotas de base	3 655,5	405,8	420,7	903,8	146,1	4 120,7	317,5	778,7	876,6	44,5	1 221,5	325,7	862,1	406,7	66,5	103,0	1 771,4	469,3	210,2	53,0	4,8	109,2	-	17 273,0	
Quotas additionnels / transitoires	-	-	31,7	-	-	-	-	110,2	54,9	-	-	17,7	20,2	-	-	8,0	1,1	5,6	5,9	-	-	-	-	255,3	
Abandons de quotas	-	-	-	16,7	56,1	-	158,8	24,9	-	19,5	-	-	-	108,1	66,5	-	-	102,5	70,1	53,0	-	-	-	676,1	
Total	3 655,5	405,8	452,5	887,2	90,0	4 120,7	158,7	864,1	931,4	25,0	1 221,5	343,4	882,3	298,6	0,0	111,0	1 772,5	372,5	145,9	0,0	4,8	109,2	-	16 852,3	
Total 2007/08 / Total 2006/07	0%	0%	8%	-2%	-38%	0%	-50%	11%	6%	-44%	0%	5%	2%	-27%	-100%	8%	0%	-21%	-31%	-100%	-	-	-	-	-2%
2008/09																									
Quotas de base	3 655,5	405,8	452,5	887,2	90,0	4 120,7	158,7	753,8	931,4	25,0	1 221,5	343,4	882,3	298,6	-	111,0	1 772,5	372,5	145,9	0,0	4,8	109,2	-	16 742,1	
Abandons de quotas	757,2	54,8	80,1	256,6	9,0	683,7	-	245,5	126,5	15,0	165,0	50,2	206,1	193,2	-	20,8	366,9	-	33,6	-	4,8	4,5	-	3 273,2	
Total	2 898,3	351,0	372,4	630,6	81,0	3 437,0	158,7	508,4	804,9	10,0	1 056,5	293,2	676,2	105,4	-	90,3	1 405,6	372,5	112,3	0,0	0,0	104,7	-	13 468,8	
Total 2008/09 / Total 2007/08	-21%	-14%	-18%	-29%	-10%	-17%	0%	-41%	-14%	-60%	-14%	-15%	-23%	-65%	-	-19%	-21%	0%	-23%	-	-100%	-4%	-	-20%	
2009/10																									
Quotas de base	2 898,3	351,0	372,4	630,6	81,0	3 437,0	158,7	508,4	804,9	10,0	1 056,5	293,2	676,2	105,4	-	90,3	1 405,6	372,5	112,3	0,0	0,0	104,7	-	13 468,8	
Abandons de quotas	-	-	-	132,1	-	-	-	-	-	-	-	-	-	-	-	-	-	-	-	-	-	-	-	132,1	
Total	2 898,3	351,0	372,4	498,5	81,0	3 437,0	158,7	508,4	804,9	10,0	1 056,5	293,2	676,2	105,4	-	90,3	1 405,6	372,5	112,3	0,0	0,0	104,7	-	13 336,7	
Total 2009/10 / Total 2008/09	0%	0%	0%	-21%	0%	0%	0%	0%	0%	0%	0%	0%	0%	0%	-	0%	0%	0%	0%	-	0%	0%	-	-1%	
de 2010/11 à 2016/17*																									
Quotas de base	2 898,3	351,0	372,4	498,5	81,0	3 437,0	158,7	508,4	804,9	10,0	1 056,5	293,2	676,2	105,4	-	90,3	1 405,6	372,5	112,3	0,0	0,0	104,7	192,9	13 336,7 13 529,6 (>2013/14)	

* Dont DOM (432 220 tonnes à partir de 2010/11, 480 244 tonnes avant 2010/11)

Source : CE et FranceAgriMer

Production de sucre dans l'UE de 2016/17 à 2019/20

(en 1 000 tonnes, valeur blanc)

	ALL	AUT	DK	ESP	FIN	FRA	GRE	ITA	PB	POR	RU	SUE	UEBL	HON	LET	LIT	POL	R. TCH	SLQ	SLN	BG	RO	CRO	UE 27/28
2016/17																								
1. Production "fraîche" (1 000 t de sucre blanc)																								
a) de betteraves	3 568	487	400	468	138	4 133	221	378	873	-	917	336	729	158	-	163	1 961	594	221	-	-	171	363	16 279
b) DOM (cannes)	-	-	-	-	-	548	-	-	-	10	-	-	-	-	-	-	-	-	-	-	-	-	-	558
c) de mélasses	-	-	-	-	-	-	-	-	-	-	-	-	-	-	-	-	-	-	-	-	-	-	-	-
TOTAL	3 568	487	400	468	138	4 680	221	378	873	10	917	336	729	158	-	163	1 961	594	221	-	-	171	363	16 837
(2016/17 / 2015/16)	-21%	24%	-16%	-23%	0%	-8%	14%	-45%	-20%	2578%	-37%	-12%	-14%	22%	-	-11%	-1%	0%	7%	-	-	-22%	1%	-14%
2. Reports de 2015/16																								
	221	0	3	121	0	61	0	166	25	-	169	0	35	5	-	0	90	15	0	-	-	14	4	927
3. Production (1+ 2)																								
	3 788	487	403	589	138	4 741	221	544	898	10	1 086	336	764	163	-	163	2 051	608	221	-	-	185	367	17 764
4. Répartition de la production (1 000 t)																								
a) Production sous Quota	2 898	351	372	498	81	3 437	159	508	805	10	1 056	293	676	105	-	90	1 406	372	112	-	-	105	193	13 529
b) Hors Quota	890	136	31	91	57	1 304	63	36	93	-	30	43	88	57	-	73	645	236	109	-	-	80	174	4 234
2017/18 (1ère campagne post quotas sucre)																								
1. Production "fraîche" (1 000 t de sucre blanc)																								
a) de betteraves	5 158	472	397	552	64	6 237	37	305	1 324	-	1 364	307	979	142	-	141	2 314	655	180	-	-	218	229	21 073
b) DOM (cannes)	-	-	-	-	-	244	-	-	-	0	-	-	-	-	-	-	-	-	-	-	-	-	-	244
c) de mélasses	-	-	-	-	-	-	-	-	-	-	-	-	-	-	-	-	-	-	-	-	-	-	-	-
TOTAL	5 158	472	397	552	64	6 480	37	305	1 324	0	1 364	307	979	142	-	141	2 314	655	180	-	-	218	229	21 317
[2017/18 / 2016/17 (Q+HQ)]	45%	-3%	-1%	18%	-54%	38%	-84%	-19%	52%	-100%	49%	-9%	34%	-10%	-	-14%	18%	10%	-19%	-	-	28%	-37%	27%
2018/19																								
1. Production "fraîche" (1 000 t de sucre blanc)																								
a) de betteraves	4 222	327	352	396	53	5 092	8	216	1 102	-	1 148	279	828	110	-	147	2 188	573	168	-	-	108	119	17 438
b) DOM (cannes)	-	-	-	-	-	193	-	-	-	0	-	-	-	-	-	-	-	-	-	-	-	-	-	193
c) de mélasses	-	-	-	-	-	-	-	-	-	-	-	-	-	-	-	-	-	-	-	-	-	-	-	-
TOTAL	4 222	327	352	396	53	5 285	8	216	1 102	0	1 148	279	828	110	-	147	2 188	573	168	-	-	108	119	17 631
(2018/19 / 2017/18)	-18%	-31%	-11%	-28%	-18%	-18%	-77%	-29%	-17%	-	-16%	-9%	-15%	-22%	-	5%	-5%	-13%	-6%	-	-	-51%	-48%	-17%
2019/20 *																								
1. Production "fraîche" (1 000 t de sucre blanc)																								
a) de betteraves	4 202	319	352	450	75	4 818	8	222	1 098	-	1 170	303	751	105	-	142	2 100	577	195	-	-	150	115	17 151
b) DOM (cannes)	-	-	-	-	-	180	-	-	-	0	-	-	-	-	-	-	-	-	-	-	-	-	-	180
c) de mélasses	-	-	-	-	-	-	-	-	-	-	-	-	-	-	-	-	-	-	-	-	-	-	-	-
TOTAL	4 202	319	352	450	75	4 998	8	222	1 098	0	1 170	303	751	105	-	142	2 100	577	195	-	-	150	115	17 331
(2019/20 / 2018/19)	0%	-2%	0%	14%	42%	-5%	-8%	3%	0%	-	2%	9%	-9%	-5%	-	-3%	-4%	1%	16%	-	-	39%	-4%	-2%

* chiffres prévisionnels

Source : UE et FranceAgriMer - novembre 2019

Prix moyens du sucre blanc communautaire Octobre 2006 - Septembre 2018

Prix de vente moyen		
	Sucre du quota €/t	Sucre industriel €/t
oct-06	631	286
nov-06	631	294
déc-06	631	294
janv-07	628	284
févr-07	627	288
mars-07	626	283
avr-07	626	298
mai-07	624	293
juin-07	620	297
juil-07	619	301
août-07	618	319
sept-07	618	305
oct-07	617	287
nov-07	616	277
déc-07	618	278
janv-08	612	289
févr-08	596	271
mars-08	604	271
avr-08	603	261
mai-08	606	264
juin-08	607	263
juil-08	598	263
août-08	601	263
sept-08	595	267
oct-08	578	270
nov-08	574	276
déc-08	574	285
janv-09	564	292
févr-09	551	311
mars-09	567	294
avr-09	564	295
mai-09	566	306
juin-09	563	312
juil-09	562	305
août-09	561	300
sept-09	555	333
oct-09	499	283
nov-09	493	337
déc-09	495	315
janv-10	479	320
févr-10	474	349
mars-10	477	350
avr-10	477	338
mai-10	479	313
juin-10	476	338
juil-10	478	310
août-10	479	320
sept-10	485	319

Prix de vente moyen		
	Sucre du quota €/t	Sucre industriel €/t
oct-10	485	328
nov-10	486	326
déc-10	486	343
janv-11	498	324
févr-11	505	332
mars-11	517	339
avr-11	529	325
mai-11	536	342
juin-11	538	344
juil-11	548	364
août-11	564	352
sept-11	572	375
oct-11	634	473
nov-11	645	389
déc-11	654	389
janv-12	683	385
févr-12	699	391
mars-12	710	415
avr-12	715	425
mai-12	711	427
juin-12	706	428
juil-12	709	405
août-12	713	372
sept-12	708	400
oct-12	720	394
nov-12	728	394
déc-12	724	376
janv-13	738	375
févr-13	724	362
mars-13	726	359
avr-13	730	374
mai-13	725	364
juin-13	722	362
juil-13	713	364
août-13	709	370
sept-13	689	360
oct-13	657	364
nov-13	647	340
déc-13	624	348
janv-14	627	357
févr-14	603	337
mars-14	604	331
avr-14	573	343
mai-14	574	330
juin-14	562	319
juil-14	536	320
août-14	532	326
sept-14	509	310

Prix de vente moyen		
	Sucre du quota * €/t	Sucre industriel €/t
oct-14	455	328
nov-14	449	323
déc-14	435	324
janv-15	422	314
févr-15	414	299
mars-15	419	316
avr-15	417	297
mai-15	419	287
juin-15	414	279
juil-15	415	297
août-15	419	308
sept-15	425	311
oct-15	417	293
nov-15	423	289
déc-15	427	326
janv-16	429	299
févr-16	427	292
mars-16	433	311
avr-16	428	284
mai-16	434	309
juin-16	437	320
juil-16	438	328
août-16	442	335
sept-16	450	371
oct-16	470	319
nov-16	480	348
déc-16	479	374
janv-17	496	352
févr-17	497	349
mars-17	495	371
avr-17	495	368
mai-17	497	346
juin-17	498	364
juil-17	501	378
août-17	501	359
sept-17	490	345
oct-17	422	
nov-17	411	
déc-17	400	
janv-18	371	
févr-18	372	
mars-18	376	
avr-18	362	
mai-18	368	
juin-18	361	
juil-18	346	
août-18	350	
sept-18	347	

* Prix de vente du sucre des fabricants à partir du 01/10/2017 (post quotas sucre)

Source : Commission européenne

Prix de référence	
	Sucre du quota €/t
1er juillet 2006	631,9
1er octobre 2008	541,5
depuis le 1/10/2009	404,4

Régions de l'UE retenues par la CE :

R1: AT-CZ-DK-FI-HU-LT-PL-SE-SK

R2: BE-DE-FR-UK-NL

R3: BG-ES-GR-HR-IT-PT-RO

(1) Prix régionaux, en septembre 2018 :	
• R1 :	338 €/t
• R2 :	340 €/t
• R3 :	398 €/t

Prix moyens du sucre blanc communautaire, par régions *
Octobre 2017 - Novembre 2019

	Moyenne UE (€/t)	<i>Écart type</i>	Région 1 (€/t)	Région 2 (€/t)	Région 3 (€/t)
oct-17	422	49	423	418	447
nov-17	411	44	407	405	455
déc-17	400	44	398	393	452
janv-18	371	29	376	365	407
févr-18	372	33	371	367	408
mars-18	376	27	371	374	399
avr-18	365	35	366	361	386
mai-18	368	30	369	365	383
juin-18	361	30	363	359	375
juil-18	347	35	350	341	371
août-18	347	38	338	345	381
sept-18	347	52	338	340	398
oct-18	321	46	325	309	380
nov-18	320	36	329	308	368
déc-18	314	37	323	300	370
janv-19	312	35	315	301	367
févr-19	314	34	322	303	365
mars-19	314	33	321	304	365
avr-19	319	31	324	311	365
mai-19	320	31	325	309	361
juin-19	321	33	325	311	383
juil-19	320	35	324	308	386
août-19	320	32	321	310	381
sept-19	328	31	333	316	375
oct-19	332	38	338	320	399
nov-19	334	39	345	321	403
Prix de seuil					
€/t					
404,4					

* R1: AT-CZ-DK-FI-HU-LT-PL-SE-SK

R2: BE-DE-FR-UK-NL

R3: BG-ES-GR-HR-IT-PT-RO

Evolution des prix moyens de vente du sucre blanc communautaire d'octobre 2006 à novembre 2019 (en €/t)

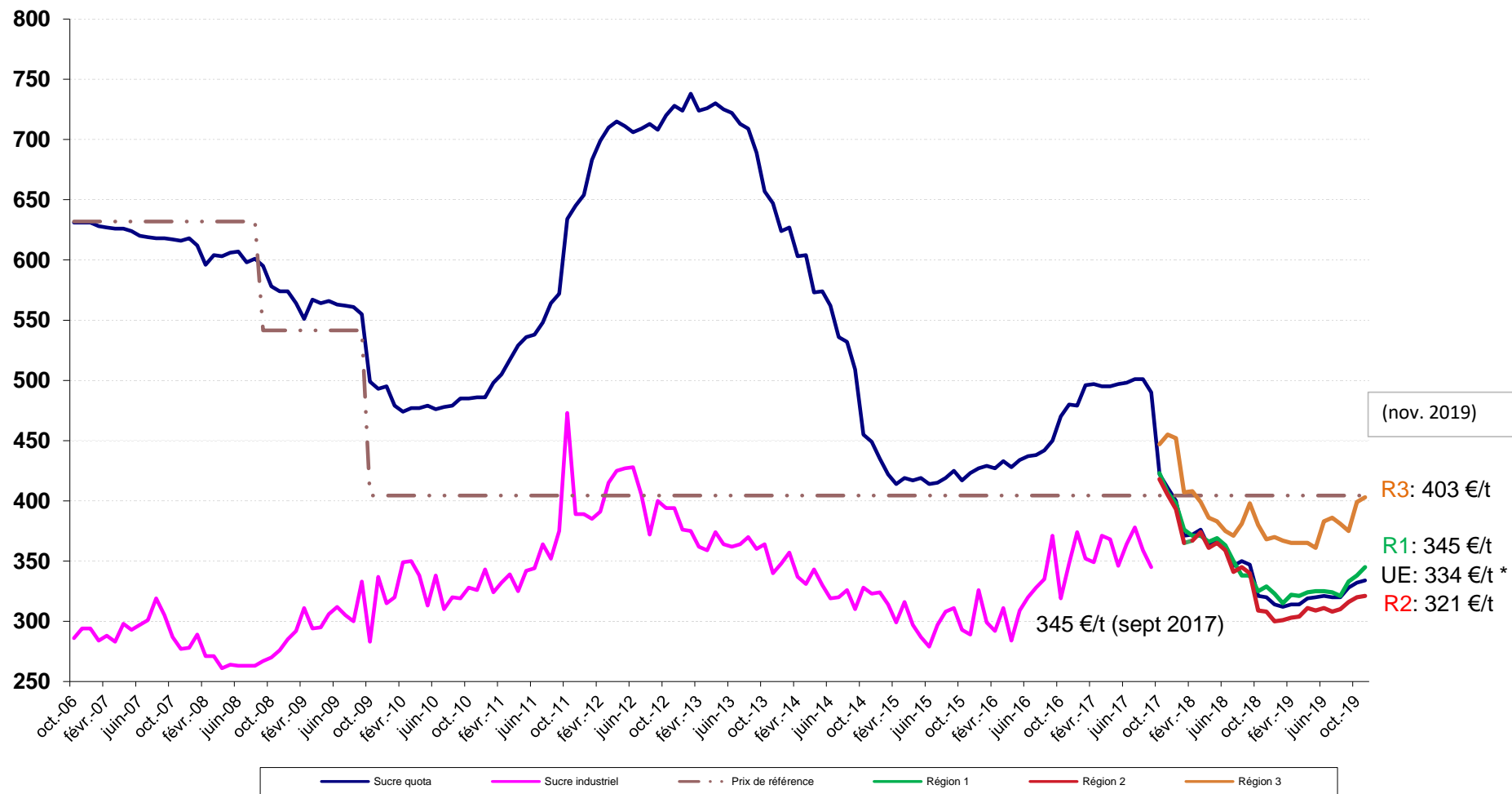

* Prix du sucre post quotas > 01/10/2017 (fabricants)
Source : CE

III – La situation française

Bilan français

Note méthodologique

Le bilan français du sucre est, à l'instar du bilan communautaire, un **bilan d'approvisionnement ou bilan de consommation**, conformément à l'article 22 du règlement 952/06. Les remarques méthodologiques apportées en pages 20 et 21 de ce bulletin sont également vraies pour le bilan français. Il recense sur une période donnée (campagne de 12 mois), l'ensemble des emplois d'un produit donné (en l'occurrence le sucre) et les ressources mobilisées pour équilibrer ces emplois.

Il répartit le sucre par campagne de consommation ou d'utilisation et non par campagne de production (notamment du fait de la présence de sucre produit lors de la campagne précédente dans les stocks initiaux).

La plupart des postes du bilan français du sucre du quota comme du sucre hors-quota sont connus sur la base des déclarations des opérateurs (fabricants, utilisateurs de sucre, exportateurs et importateurs) et des services douaniers, à l'exception notable du poste 'Consommation intérieure' qui est estimé par différence avec les autres postes du bilan.

En toute rigueur ce que l'on appelle consommation de sucre lors d'une campagne ne correspond pas à l'utilisation finale de ce sucre pour au moins deux raisons :

les emplois de sucre décrivent les volumes de sucre **achetés** sur le marché intérieur par les industries utilisatrices ou bien exportés sur le reste de l'UE et les pays-tiers. Or il peut y avoir un décalage de plusieurs mois entre l'achat et/ou la livraison de sucre et son utilisation finale, par exemple pour le sucre industriel ; les quantités de sucre vendues et livrées ne correspondent donc pas obligatoirement aux quantités de sucre utilisées ou incorporées lors d'une campagne.

le sucre alimentaire livré sur le marché intérieur n'est pas totalement consommé, au sens alimentaire du terme. Comme tout produit alimentaire, une partie de ce sucre fait l'objet de pertes ou de non consommation.

I. Ressources

L'ensemble des **ressources** regroupe les stocks initiaux en début de campagne, la production disponible de sucre de la campagne, les importations de sucre en l'état et dans les produits transformés :

1. Stock initial : par définition il est nul pour le sucre hors-quota ; pour le sucre du quota il s'agit du sucre de la campagne précédente non vendu au 30 septembre, propriété des fabricants, des raffineurs ou des sucres détenus à l'intervention publique en France. Le stock initial en début de campagne est égal au stock à la fin de la campagne précédente.

2. Report de sucre : ressource du bilan du sucre du quota, il correspond au sucre hors quota de la campagne précédente non vendu et qui devient le premier sucre du quota de la campagne en cours. Ce poste peut inclure le cas échéant les quantités de sucre du quota ayant fait l'objet d'une décision de **retrait** lors de la campagne précédente.

3. Production fraîche : il s'agit de la production fraîche, qui diffère de la production réglementaire. Cette dernière s'obtient en ajoutant à la production fraîche le report de sucre hors quota de la campagne précédente et en déduisant la quantité de sucre hors quota qui sera reportée sur la campagne suivante. Elle comprend en outre les sirops de sucre destinés à la production d'éthanol (calculé en équivalent sucre). La production fraîche est répartie entre quota et hors quota. La production disponible sous quota correspond au total de la production fraîche sous quota (c'est-à-dire le quota quand celui-ci est intégralement produit moins le report). La production hors quota s'obtient ensuite par différence entre la production fraîche de la campagne et la production fraîche sous quota. La production fraîche de sucre fait l'objet d'estimations jusqu'en décembre à partir des surfaces betteravières et d'une estimation des rendements moyens. En mars de l'année suivante, une fois la campagne de production achevée, les estimations de production sont remplacées par le chiffre issu de la déclaration provisoire des fabricants. Enfin, en décembre, est disponible le chiffre définitif de production, toujours sur la base des déclarations obligatoires des fabricants.

4. Importations de sucre en l'état : estimées en cours de campagne à la fois sur la base des contingents préférentiels, des certificats demandés et sur la base des statistiques douanières mensuelles.

5. Importations de sucre dans les produits transformés : estimées en cours de campagne sur la base des quantités importées lors la campagne précédente. Elles regroupent en leur affectant un coefficient de teneur en sucre (fixé par la Commission) les importations de produits contenant du sucre. Elles sont ensuite définitivement fixées sur la base des données enregistrées par les services douaniers.

II. Emplois :

Les ressources précédentes permettent d'équilibrer les emplois (consommation) suivants : les exportations vers pays tiers (sucre en l'état et dans les produits transformés), les stocks de fin de campagne, le report de sucre hors quota, et les livraisons sur le marché intérieur

1. Livraisons sur le marché intérieur : elles comprennent le sucre destiné à la consommation humaine,

le sucre hors quota destiné aux utilisations non alimentaires et à la production d'alcool

tard le 15 avril de la campagne. Le report peut donc être connu dans les mois suivants.

Sucre alimentaire : désigne le sucre du quota livré comme sucre alimentaire. En toute rigueur, il correspond aux ventes de sucre destiné à la consommation alimentaire et diffère de celle-ci par le fait qu'une partie du sucre alimentaire vendu n'est pas consommé (pertes). C'est le seul poste qui ne fait l'objet d'aucune déclaration. Estimé en cours de campagne, en général sur la base de la précédente campagne, il est ensuite obtenu par différence entre l'ensemble des ressources de sucre du quota et les utilisations connues de sucre du quota (les exportations et le stock final). Il prend en compte le sucre de bouche et le sucre incorporé dans les produits transformés, les ventes aux ménages et aux collectivités,

1.1 Industries chimiques et pharmaceutiques : volumes de sucre hors-quota livré comme sucre industriel aux industries chimiques, pharmaceutiques et de la levure. Il s'agit bien des quantités de sucre livrées et non des quantités de sucre utilisées par ces industries. Ce poste est estimé en cours de campagne sur la base des déclarations mensuelles de livraisons de sucre industriel par les fabricants. La période de référence est une campagne de 14 mois, du 1^{er} Octobre de l'année n au 30 novembre de l'année n+1.

1.2 Producteurs d'alcool : volumes de sucre (sirops) livrés en distilleries pour la production d'alcool (dont alcool carburant)

2. Exportations vers pays tiers et livraisons vers l'UE de sucre en l'état : estimées en cours de campagne sur la base des certificats demandés (quota et hors quota), voire du niveau des exportations de la campagne précédente, elles sont ensuite estimées sur la base des données enregistrées par les services douaniers (données mises à jour et définitivement fixées au bout de 12 mois). S'agissant des RUP (régions ultra périphériques de l'Europe), les quantités livrées font l'objet d'une déclaration et portent sur une période de référence allant du 1^{er} Octobre de l'année n au 31 décembre de l'année n+1.

3. Exportations de sucre dans les produits transformés : estimées en cours de campagne sur la base des quantités exportées lors la campagne précédente. Elles regroupent en leur affectant un coefficient de teneur en sucre les exportations de produits contenant du sucre. Elles sont ensuite estimées sur la base des données enregistrées par les services douaniers (données mises à jour et définitivement fixées au bout de 12 mois).

III . Stocks fin de campagne :

. Stock de fin de campagne : défini pour le sucre du quota, il est estimé en cours de campagne, et définitivement fixé lors de la campagne suivante sur la base des déclarations des fabricants

. Report : estimé en cours de campagne, il fait l'objet d'une déclaration de la part des fabricants au plus

Bilans français de sucre

(en 1 000 tonnes, valeur blanc)

	2014/15 (Octobre- Septembre) (1)			2015/16 (Octobre- Septembre) (1)			2016/17 (Octobre- Septembre) (1)		
	Quota	Hors quota	Total	Quota	Hors quota	Total	Quota	Hors quota	Total
I - Ressources									
1 - Stocks au 1^{er} octobre	401	0	401	169	0	169	207	0	207
- libres	401	0	401	169	0	169	207	0	207
- intervention	0	0	0	0	0	0	0	0	0
2 - Report	6		6	197		197	61		61
3- Production	3 431	1 641	5 072	3 240	1 327	4 566	3 376	1 304	4 680
- Métropole (2)	2 999	1 578	4 577	2 808	1 204	4 012	2 944	1 189	4 133
- DOM	432	63	495	432	123	555	432	115	548
4 - Importations de sucre en l'état	342	0	342	329	0	329	338	0	338
3.1. Importations ACP et autres	105	0	105	75	0	75	81	0	81
3.2. Importations de l'UE	237		237	254		254	257		257
5 - Importations de sucre sous forme de produits transformés	751		751	845		845	743		743
6 - Remise en vente de sucre hors quota	0		0	0		0	0		0
Total des ressources	4 931	1 641	6 571	4 780	1 327	6 107	4 725	1 304	6 029
II - Emplois									
1 - Livraisons sur le marché intérieur	2 080	1 088	3 168	1 852	870	2 722	1 909	587	2 496
1.1. Sucre alimentaire	2 080		2 080	1 852		1 852	1 909		1 909
1.2. Sucre pour Alcool et Ethanol		798	798		550	550		380	380
1.3. Sucre pour Chimie et Pharmacie		290	290		320	320		207	207
2 - Exportations de sucre en l'état	1 857	355	2 213	1 810	396	2 206	1 818	365	2 183
2.1. Exportations vers l'UE (hors Belgique)	1 839	62	1 901	1 806	35	1 841	1 783	38	1 821
2.2. Exportations vers les pays tiers	18	280	298	3	349	353	35	315	350
- avec restitutions	0		0	0		0	0		0
- sans restitutions	18		18	3		3	35		35
- sucre hors quota		280	280		349	349		315	315
2.3. Livraisons RUP		13	13		12	12		12	12
3 - Exportations de sucre sous forme de produits transformés	824		824	912		912	858		858
4 - Remise en vente de sucre hors quota		0	0		0	0		0	0
Total des utilisations	4 761	1 443	6 205	4 573	1 266	5 839	4 585	952	5 537
III - Stocks au 30 septembre									
- libres	169	0	169	207	0	207	140	0	140
- intervention	0	0	0	0	0	0	0	0	0
- report / retrait	0	197	197	0	61	61	0	352	352
Total des stocks au 30 septembre	169	197	367	207	61	268	140	352	492

(1) - Les différences qui peuvent être constatées entre les différents totaux sont liés à des écarts d'arrondis.

(2) - Détail de la production réglementaire 2014/15 (hors report de 2013/14) : production physique sucre de betteraves - TAF pour les DOM - TAF pour l'UE + TAF de l'UE (5 115 - 239 - 299 + 0 = 4 577)

- Détail de la production réglementaire 2015/16 (hors report de 2014/15) : production physique sucre de betteraves - TAF pour les DOM - TAF pour l'UE + TAF de l'UE (4 515 - 313 - 190 + 0 = 4 012)

- Détail de la production réglementaire 2016/17 (hors report de 2015/16) : production physique sucre de betteraves - TAF pour les DOM - TAF pour l'UE + TAF de l'UE (4 681 - 296 - 252 + 0 = 4 133)

Sources : COMEXT, FranceAgriMer

Commentaires :

Le bilan prévisionnel 2019/20 est établi sur la base des informations disponibles courant janvier 2020, avec le commerce extérieur du mois d'octobre 2019. A ce stade, le bilan français intègre une estimation de production de 5,0 Mt (avec les DOM). Cette estimation s'appuie sur un rendement de 12,4 t/ha de sucre de betterave. S'agissant des livraisons sur le marché intérieur, elles sont estimées à 2,9 Mt, les exportations sur les pays tiers à 0,50 Mt et les livraisons sur l'UE à 2,0 Mt.

Bilans français de sucre (Post Quotas)

(en 1 000 tonnes, valeur blanc)

	2017/18 (Octobre- Septembre) (1)	2018/19 (Octobre- Septembre) (1) Provisoire	2019/20 (Octobre- Septembre) (1) Prévisionnel
	Total	Total	Total
I - Ressources			
1 - Stocks au 1^{er} octobre	492	556	560
- libres	492	556	560
(dont report de 2016/17)			
- stockage privé	0	0	0
2- Production	6 480	5 285	5 000
- Métropole	6 237	5 092	4 820
- DOM	244	193	180
3 - Importations de sucre en l'état	313	284	290
3.1. Importations de l'UE	228	207	200
3.2. Importations des Pays Tiers	85	77	90
4 - Importations de sucre sous forme de produits transformés	731	742	780
Total des ressources	8 016	6 867	6 631
II - Emplois			
1 - Livraisons sur le marché intérieur	3 232	2 824	2 850
(y compris sucre réglementaire pour la distillerie)			
2 - Exportations de sucre en l'état	3 412	2 703	2 500
2.1. Exportations vers l'UE	2 075	2 133	2 000
2.2. Exportations vers les pays tiers	1 337	570	500
(y compris exportations de sucre français depuis autres Etats Membres)			
3 - Exportations de sucre sous forme de produits transformés	816	779	760
Total des utilisations	7 460	6 306	6 110
III - Stocks au 30 septembre			
- libres	556	560	521
- stockage privé	0	0	0
Total des stocks au 30 septembre	556	560	521

(1) - Les différences qui peuvent être constatées entre les différents totaux sont liés à des écarts d'arrondis.

Souces : COMEXT, FranceAgriMer

**Diagramme de gestion
de la campagne sucrière française 2019/20
1^{er} octobre 2019 - 30 septembre 2020**

(en t de sucre blanc)

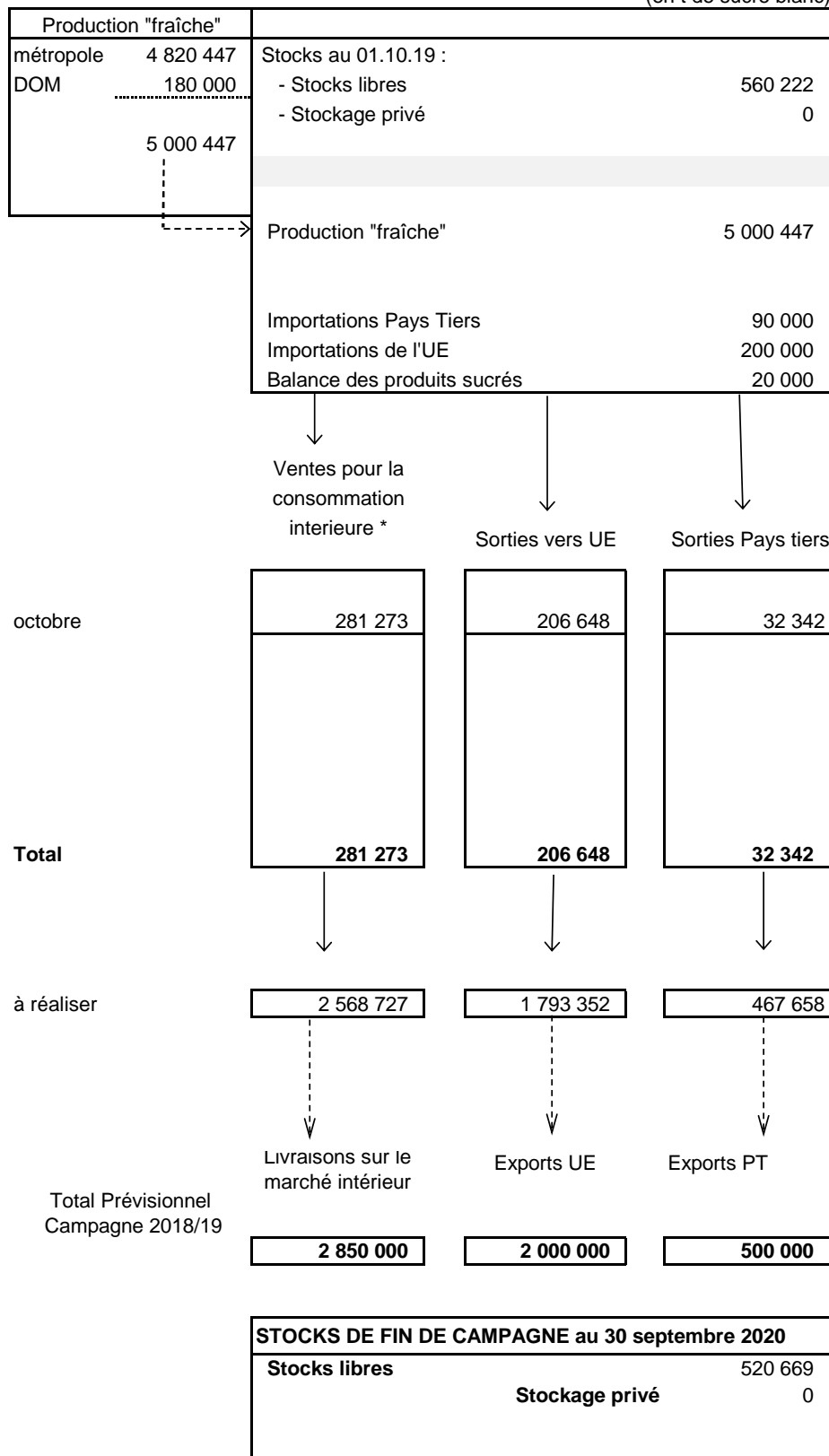

* Les livraisons sur le marché intérieur comprennent le sucre réglementaire pour la distillerie

Source : Douanes, FranceAgriMer

**Bilans français mensuels -
estimation des ventes pour la consommation intérieure
Campagne 2019/20**

(en t de sucre blanc)

	septembre 2019	TOTAL 01.10.18 30.09.19	octobre 2019	TOTAL 01.10.19 31.10.20
<u>I - APPORTS SUR LE MARCHÉ</u>				
a) Mises sur le marché par les fabricants	370 196	4 572 266	483 718	483 718
b) Importations de l'UE :				
- en l'état	18 631	206 981	15 810	15 810
- produits transformés	58 017	676 053	76 288	76 288
c) Importations des pays tiers :				
- en l'état	6 810	76 661	6 319	6 319
- produits transformés	5 057	65 863	5 398	5 398
TOTAL	458 711	5 427 232	587 533	587 533
<u>II - EXPORTATIONS</u>				
a) Sur l'UE :				
- en l'état	158 588	2 260 554	207 368	207 368
- produits transformés	47 008	558 410	47 226	47 226
b) Sur pays tiers :				
- en l'état	16 233	442 838	31 622	31 622
- produits transformés	17 347	220 112	20 044	20 044
TOTAL	239 176	3 481 914	306 260	306 260
<u>III LIVRAISONS MARCHÉ INTERIEUR (I - II)</u>				
- Métropole	219 535	2 876 851	281 273	281 273
- DOM	215 937	2 841 489	277 050	277 050
- DOM	3 598	35 362	4 223	4 223

Sources: Douanes et FranceAgriMer

Évolution des ventes pour la consommation intérieure (1)
jusqu'au mois d'octobre 2019

(en t de sucre blanc)

MOIS	CAMPAGNE 2009/10		CAMPAGNE 2010/11		CAMPAGNE 2011/12		CAMPAGNE 2012/13		CAMPAGNE 2013/14		CAMPAGNE 2014/15		CAMPAGNE 2015/16		CAMPAGNE 2016/17		CAMPAGNE 2017/18		CAMPAGNE 2018/19		CAMPAGNE 2019/20			
	Ventes du mois	Ventes cumulées	Ventes du mois	Ventes cumulées	Ventes du mois	Ventes cumulées	Ventes du mois	Ventes cumulées	Ventes du mois	Ventes cumulées	Ventes du mois	Ventes cumulées	Ventes du mois	Ventes cumulées	Ventes du mois	Ventes cumulées	Ventes du mois	Ventes cumulées	Ventes du mois	Ventes cumulées	Ventes du mois	Ventes cumulées		
octobre	200 562	200 562	217 925	217 925	202 193	202 193	225 127	225 127	267 804	267 804	294 430	294 430	228 906	228 906	236 259	236 259	191 716	191 716	(2)	241 505	241 505	(2)	281 273	281 273
novembre	374 708	575 270	215 591	433 516	215 163	417 356	236 209	461 336	279 001	546 805	151 327	445 757	184 044	412 950	235 056	471 315	259 392	451 108	(2)	225 450	466 955			
décembre	215 195	790 465	195 788	629 304	205 061	622 417	156 090	617 426	160 579	707 384	215 282	661 039	203 236	616 186	154 455	625 770	238 281	689 389	(2)	217 443	684 398			
janvier	284 599	1 075 064	235 124	864 428	236 351	858 768	248 323	865 749	269 639	977 023	255 385	916 424	240 771	856 957	257 000	882 770	392 351	1 081 740	(2)	271 861	956 259			
février	243 281	1 318 345	253 550	1 117 978	328 889	1 187 657	265 451	1 131 200	172 214	1 149 237	240 266	1 156 690	266 358	1 123 315	175 544	1 058 314	300 340	1 382 080	(2)	252 288	1 208 547			
mars	507 821	1 826 166	252 591	1 370 569	279 698	1 467 355	300 215	1 431 415	314 390	1 463 627	244 502	1 401 192	266 997	1 390 312	223 080	1 281 394	315 384	1 697 464	(2)	254 945	1 463 492			
avril	276 479	2 102 645	226 728	1 597 297	253 699	1 721 054	343 033	1 774 448	286 854	1 750 481	293 492	1 694 684	242 895	1 633 207	215 763	1 497 157	370 692	2 068 156	(2)	235 165	1 698 657			
mai	170 979	2 273 624	243 847	1 841 144	227 184	1 948 238	253 635	2 028 083	291 081	2 041 562	247 612	1 942 296	239 335	1 872 542	232 633	1 729 790	293 636	2 361 792	(2)	265 492	1 964 149			
juin	260 641	2 534 265	263 405	2 104 549	288 466	2 236 704	234 902	2 262 985	312 022	2 353 584	295 038	2 237 334	258 810	2 131 352	259 152	1 988 942	326 933	2 688 725	(2)	241 184	2 205 333			
juillet	202 558	2 736 823	201 465	2 306 014	206 890	2 443 594	253 022	2 516 007	202 823	2 556 407	268 755	2 506 089	196 458	2 327 810	210 522	2 199 464	286 866	2 975 591	(2)	228 091	2 433 424			
août	416 823	3 153 646	187 641	2 493 655	215 841	2 659 435	220 465	2 736 472	278 549	2 834 956	302 233	2 808 322	229 535	2 557 345	206 904	2 406 368	286 925	3 262 516	(2)	224 223	2 657 647			
septembre	240 652	3 394 298	238 351	2 732 006	257 933	2 917 368	273 690	3 010 162	297 354	3 132 310	208 828	3 017 150	198 529	2 755 874	59 566	2 465 934	302 444	3 564 960	(2)	219 535	2 877 182			

(1) Les chiffres indiqués incluent le sucre industriel (fin du régime des quotas en septembre 2017).

(2) Chiffres encore provisoires.

Source : FranceAgriMer

**Évolution des ventes pour la consommation intérieure (1)
en cumul mobile sur douze mois, jusqu'au mois d'octobre 2019**

(en t de sucre blanc)

MOIS	Année 2008	Année 2009	Année 2010	Année 2011	Année 2012	Année 2013	Année 2014	Année 2015	Année 2016	Année 2017	Année 2018	Année 2019
janvier	2 841 564	2 850 633	2 640 418	3 183 662	2 726 346	2 924 349	3 121 436	3 071 711	2 957 683	2 781 687	2 664 904	(2) 3 439 479
février	2 849 955	2 822 706	2 676 537	3 193 931	2 801 685	2 860 911	3 028 199	3 139 763	2 983 775	2 690 873	2 789 700	(2) 3 391 427
mars	2 915 411	2 765 390	2 965 441	2 938 701	2 828 792	2 881 428	3 042 374	3 069 875	3 006 270	2 646 956	2 882 004	(2) 3 330 988
avril	2 957 574	2 797 827	2 936 157	2 888 950	2 855 763	2 970 762	2 986 195	3 076 513	2 955 673	2 619 824	3 036 933	(2) 3 195 461
mai	2 969 114	2 824 546	2 822 914	2 961 818	2 839 100	2 997 213	3 023 641	3 033 044	2 947 396	2 613 122	3 097 936	(2) 3 167 317
juin	2 954 637	2 858 971	2 777 427	2 964 582	2 864 161	2 943 649	3 100 761	3 016 060	2 911 168	2 613 464	3 165 717	(2) 3 081 568
juillet	2 999 556	2 404 279	3 203 605	2 963 489	2 869 586	2 989 781	3 050 562	3 081 992	2 838 871	2 627 528	3 242 061	(2) 3 022 793
août	3 031 610	2 407 657	3 366 077	2 734 307	2 897 786	2 994 405	3 108 646	3 105 676	2 766 173	2 604 897	3 322 082	(2) 2 960 091
septembre	3 152 523	2 261 175	3 394 298	2 732 006	2 917 368	3 010 162	3 132 310	3 017 150	2 755 874	2 465 934	3 564 960	(2) 2 877 182
octobre	3 057 018	2 279 345	3 411 661	2 716 274	2 940 302	3 052 839	3 158 936	2 951 626	2 763 227	2 421 391	3 614 749	(2) 2 916 950
novembre	3 059 636	2 392 764	3 252 544	2 715 846	2 961 348	3 095 631	3 031 262	3 213 249	2 814 239	2 445 727	(2) 3 580 807	
décembre	2 885 407	2 571 373	3 233 137	2 725 119	2 912 377	3 100 120	3 085 965	3 614 153	2 765 458	2 529 553	(2) 3 559 969	

(1) Les chiffres indiqués incluent les tonnages utilisés de sucre industriel (fin du régime des quotas en septembre 2017).

(2) Chiffres encore provisoires.

Source : FranceAgriMer

**État des stocks de sucre détenus en France par les fabricants
au dernier jour de chaque mois - 2019/2020 (en tonnes)**

	septembre 2019	octobre 2019
I - Sucres détenus par le déclarant		
- Métropole	736 649	1 654 683
- Réunion	62 858	78 887
- Antilles	11 112	8 685
Total	810 619	1 742 255
Dont production de la campagne suivante	252 987	
II - Stockage Privé		
- Entrées		
- Sorties		
Total		
-Sucres sous régime de perfectionnement actif	0	0
III - Stock total	810 619	1 742 255

Source : FranceAgriMer

IV– La situation des DOM

Bilans DOM simplifiés (juillet - juin)

En raison de l'application stricte des règles relatives à la confidentialité, notamment pour les échanges du commerce extérieur, il n'est plus possible de maintenir les bilans DOM, à compter du mois de mars 2019

(en t de sucre blanc)

	2016/17 (Juillet - Juin)			2017/18 (fin des quotas sucre à compter du 1er oct 2017) (Juillet - Juin) Provisoire			2018/19 (Juillet - Juin) Prévisionnel		
	Antilles	Réunion	Total	Antilles	Réunion	Total	Antilles	Réunion	Total
I - Ressources									
1 - Stocks au 1er juillet	77 824	13 598	91 423	105 887	24 888	130 775	106 344	27 335	133 679
2 - Production	210 138	337 536	547 674	52 595	191 247	243 842	38 818	143 108	181 926
<i>dont TAF métropole (à déduire)</i>	150 784	145 596	296 380						
3 - Importations de sucre en l'état	11 825	395	12 220	11 033	3 116	14 149	11 120	6 091	17 211
3.1. Importations des pays tiers	47	21	68	13	16	29	15	5	20
3.2. Importations de l'UE	11 778	374	12 152	11 020	3 100	14 120	11 105	6 086	17 191
Total des ressources (Hors TAF)	149 003	205 933	354 936	169 515	219 251	388 767	156 282	176 534	332 816
II - Utilisations									
1 - Consommation intérieure	12 572	21 872	34 444	13 234	20 907	34 141	14 345	19 629	33 974
2 - Exportations de sucre en l'état	30 544	159 173	189 717	49 937	171 010	220 947	47 799	143 383	191 182
2.1. Exportations vers l'UE	30 544	159 173	189 717	49 937	170 921	220 858	47 799	143 293	191 092
2.2. Exportations vers les pays tiers	0	0	0	0	89	89	0	90	90
Total des utilisations	43 116	181 045	224 161	63 171	191 917	255 088	62 144	163 012	225 156
III - Stocks au 30 juin									
- libres	105 887	24 888	130 775	106 344	27 335	133 679	94 138	13 522	107 660
Total des stocks au 30 juin	105 887	24 888	130 775	106 344	27 335	133 679	94 138	13 522	107 660

Sources : FranceAgriMer

Méthodologie :

Il s'agit, ici, d'un bilan simplifié de sucre en l'état, en valeur blanc (nc 1701), hors TAF et hors produits transformés. Contrairement à un bilan d'approvisionnement traditionnel, la consommation est issue de la déclaration des fabricants de sucre des DOM et c'est le stock, en fin de campagne, qui devient le poste d'ajustement. En dehors de la production de sucre (déclarée), les autres postes d'approvisionnements et emplois sont issus du commerce extérieur français.

Production des DOM - Octobre 2019

	2016/17			2017/18 *			2018/19		
	Reunion	Antilles	Total DOM	Reunion	Antilles	Total DOM	Reunion	Antilles	Total DOM
juillet	29 909	0	29 909	6 805		6 805	7 633	0	7 633
août	41 904	0	41 904	37 695		37 695	35 505	0	35 505
septembre	40 499	0	40 499	41 045		41 045	32 959	0	32 959
octobre	42 697	17 450	60 147	44 819		44 819	35 829	0	35 829
novembre	32 987	0	32 987	38 129		38 129	17 163	0	17 163
décembre	3 945	0	3 945	22 732		22 732	13 977	0	13 977
janvier	0	54 950	54 950	22	6	28	43	0	43
février	0	4 019	4 019	0	0	0	0	0	0
mars	147 628	16 125	163 753	0	11 250	11 250	0	11 084	11 084
avril	0	48 053	48 053	0	15 046	15 046	0	14 274	14 274
mai	0	14 242	14 242	0	12 938	12 938	0	12 226	12 226
juin	0	15 274	15 274	0	13 355	13 355	0	1 234	1 234
juillet	0	16 664	16 664	0	0	0	0	0	0
août	0	19 606	19 606	0	0	0	0	0	0
septembre	-2 032	3 754	1722	0	0	0	0	0	0
Total	337 537	210 137	547 674	191 247	52 595	243 842	143 109	38 818	181 927
<i>Dont TAF betteraves</i>	<i>145 596</i>	<i>150 784</i>	<i>296 380</i>	-	-	-	-	-	-

* Fin du régime des quotas sucre à compter du 1er oct 2017

Source : FranceAgriMer

Les échanges du commerce extérieur des DOM ne sont plus disponibles, à compter du mois de mars 2019, en raison de l'application stricte des règles relatives à la confidentialité (Douanes).

'Exportations de sucre des DOM par destination ... (1)

(en t de sucre blanc)

... depuis les Antilles

	ALL	BEL	BUL	CRO	ESP	GRE	IRL	ITA	PB	POL	POR	ROU	R. TCH	RU	SLN	METROP	DOM (2)	TOTAL UE	PT	TOTAL
Campagne 2007/08 (Oct 07 à Sept 08)	-	851	-	-	-	-	-	1 463	-	11 080	7 889	-	-	-	-	34 369	-	55 948	-	55 948
Campagne 2008/09 (Oct 08 à Sept 09)	-	257	-	-	-	-	-	1 394	-	-	-	-	-	24 790	-	21 666	-	48 462	-	48 462
Campagne 2009/10 (Oct 09 à Sept 10)	-	39	-	-	199	-	-	1 646	-	-	19 207	-	-	235	-	29 504	-	51 174	6	51 180
Campagne 2010/11 (Oct 10 à Sept 11)	1 073	840	20	-	425	-	-	1 869	-	-	-	-	-	1 501	-	38 830	-	44 558	15	44 573
Campagne 2011/12 (Oct 11 à Sept 12)	585	550	291	-	94	-	-	2 877	2 227	-	-	-	237	670	-	39 347	-	46 878	16	46 894
Campagne 2012/13 (Oct 12 à Sept 13)	197	715	279	-	80	-	-	2 426	-	-	-	-	78	293	-	31 401	-	35 469	13	35 482
Campagne 2013/14 (Oct 13 à Sept 14)	-	2 055	325	-	-	-	-	842	-	-	-	-	-	616	-	40 586	-	44 424	3	44 427
Campagne 2014/15 (Oct 14 à Sept 15)	-	1 960	240	-	180	160	-	33 311	-	-	6 503	-	100	156	-	3 501	-	46 111	-	46 111
Campagne 2015/16 (Oct 15 à Sept 16)	-	844	232	-	300	460	-	12 056	-	-	-	7 826	264	5 651	-	5 445	-	33 078	-	33 078
Campagne 2016/17 (Oct 16 à Sept 17)	-	400	415	11 759	440	1 284	-	10 823	-	200	-	-	60	18 507	-	4 952	-	48 840	-	48 840
Campagne 2017/18 * (Oct 17 à Sept 18)																				
- octobre 2017	-	144	-	-	100	-	-	60	-	-	-	-	-	-	-	532	-	836	-	836
- novembre "	-	80	-	-	40	-	-	-	-	-	-	-	-	-	-	255	-	375	-	375
- décembre "	-	48	-	-	42	-	-	-	-	-	-	-	-	-	-	645	-	735	-	735
- janvier 2018	-	72	-	-	81	-	-	-	-	-	-	-	-	-	-	767	-	920	-	920
- février "	-	40	-	-	-	200	-	-	-	-	-	-	100	-	-	82	-	422	-	422
- mars "	-	-	-	-	60	60	-	-	-	-	-	-	-	-	-	1 153	-	1 273	-	1 273
- avril "	-	40	-	-	41	300	-	60	-	-	-	-	-	-	-	1 200	-	1 641	-	1 641
- mai "	-	40	-	-	100	120	-	-	200	11 756	-	-	5 867	-	-	384	-	18 467	-	18 467
- juin "	-	40	-	-	100	240	-	-	-	11 860	-	-	-	-	-	948	-	13 188	-	13 188
- juillet "	-	1	-	-	20	120	-	8 121	-	-	-	-	-	-	-	340	-	8 602	-	8 602
- août "	-	40	-	-	20	-	-	-	-	-	-	-	-	-	-	460	-	520	-	520
- septembre "	-	40	-	-	40	240	-	-	-	-	-	-	-	-	-	396	-	716	-	716
Total	-	585	-	-	644	1 280	-	8 241	0	200	23 616	-	-	5 967	-	7 162	-	47 695	-	47 695
Campagne 2018/19 (Oct 18 à Sept 19)																				
- octobre 2018	-	40	-	-	-	280	-	-	-	-	-	-	-	-	-	723	-	1 043	-	1 043
- novembre "	-	-	-	-	-	120	-	-	-	-	-	-	-	-	-	522	-	642	-	642
- décembre "	-	40	-	-	-	200	-	-	100	-	-	-	-	-	-	65	-	405	-	405
- janvier 2019	-	40	-	-	20	40	-	-	-	-	-	-	-	-	-	641	-	741	-	741
- février "	-	40	-	-	40	-	-	40	-	-	-	-	-	-	-	481	-	561	-	561
Total	-	120	-	-	60	640	-	40	-	100	-	-	-	-	-	2 432	-	3 392	-	3 392

... depuis la Réunion

Campagne 2007/08 (Oct 07 à Sept 08)	33 455	-	-	-	3 904	678	496	8 006	-	13 694	-	-	-	4 914	-	118 042	-	190 989	6	190 995
Campagne 2008/09 (Oct 08 à Sept 09)	3 707	472	23	-	3 528	582	1 036	8 259	-	44	94	11 554	-	4 910	-	118 301	-	152 510	6	152 516
Campagne 2009/10 (Oct 09 à Sept 10)	5 809	408	92	-	56 086	706	1 283	8 666	-	44	12 675	26 423	-	16 876	-	60 731	-	189 790	16	189 806
Campagne 2010/11 (Oct 10 à Sept 11)	5 505	686	137	-	53 260	1 113	1 458	9 695	-	44	112	22 328	-	38 662	-	42 371	648	176 019	-	176 019
Campagne 2011/12 (Oct 11 à Sept 12)	5 993	386	364	-	50 566	1 389	1 296	8 159	-	89	67	21 937	23	38 862	-	47 980	14	177 125	-	177 125
Campagne 2012/13 (Oct 12 à Sept 13)	14 658	-	137	-	53 458	1 470	928	8 148	540	89	-	9 750	204	37 357	-	54 808	14	181 561	8	181 569
Campagne 2013/14 (Oct 13 à Sept 14)	7 028	-	178	-	39 819	1 518	1 401	9 107	2 665	69	-	20 750	226	19 098	-	58 528	13	160 400	-	160 400
Campagne 2014/15 (Oct 14 à Sept 15)	19 395	-	246	-	39 196	1 355	1 342	8 543	236	44	10 920	28 276	293	23 711	-	52 944	15	186 516	-	186 516
Campagne 2015/16 (Oct 15 à Sept 16)	17 428	-	290	73	35 171	2 716	1 400	41 065	1 750	11 353	10 725	14 669	269	21 749	-	33 030	12	191 700	-	191 700
Campagne 2016/17 (Oct 16 à Sept 17)	7 714	-	453	172	48 989	1 300	1 138	32 182	1 504	15 214	8 066	46 800	475	418	43	35 686	11	200 165	22	200 187
Campagne 2017/18 * (Oct 17 à Sept 18)																				
- octobre 2017	386	-	-	-	981	208	-	747	-	601	-	-	45	-	21	11 388	-	14 377	-	14 377
- novembre "	386	-	22	49	648	-	-	706	215	386	-	-	45	-	21	3 265	3	5 746	22	5 768
- décembre "	499	-	-	-	1 137	24	-	12 129	215	493	-	-	-	-	21	2 940	5	17 463	-	17 463
- janvier 2018	435	-	22	-	467	-	-	722	215	-	-	-	45	-	-	1 277	2	3 185	-	3 185
- février "	517	-	-	-	21 534	24	-	1 307	-	386	-	-	67	-	21	1 242	2	25 100	-	25 100
- mars "	322	-	-	-	1 070	94	-	1 135	215	493	-	-	67	-	21	1 833	-	5 250	22	5 272
- avril "	427	-	23	-	20 381	25	-	154	-	506	-	-	23	-	-	2 691	-	24 230	-	24 230
- mai "	300	-	22	-	648	24	-	860	215	-	11 189	-	67	-	-	505	-	13 830	45	13 875
- juin "	493	-	-	25	308	50	-	867	-	88	-	-	138	-	-	1 688	4	3 661	-	3 661
- juillet "	156	-	45	-	451	268	-	1 025	215	794	-	-	112	-	21	981	-	4 068	-	4 068
- août "	163	-	-	-	1 740	250	-	-	220	660	-	-	69	-	-	1 412	9	4 523	-	4 523
- septembre "	616	-	23	49	794	219	-	67	-	-	-	-	-	-	21	2 314	2	4 105	-	4 105
Total	4 700	-	157	123	50 159	1 186	-	19 719	1 510	4 407	11 189	-	678	-	147	31 536	27	125 538	89	125 627
Campagne 2018/19 (Oct 18 à Sept 19)																				
- octobre 2018	957	-	68	-	876	192	-	10 897	220	330	-	-	161	-	44	7 537	4	21 286	-	21 286
- novembre "	930	-	-	-	396	-	-	43	-	-	-	-	69	-	-	4 296	-	5 734	-	5 734
- décembre "	298	-	48	-	1 285	147	-	677	-	172	-	-	23	16 575	22	4 853	2	24 102	-	24 102
- janvier 2019	160	418	50	49	346	71	-	12 039	-	416	-	-	69	-	22	3 976	2	17 618	-	17 618
- février "	685	150	67	-	1 213	71	-	606	220	523	9 750	-	92	14 625	-	695	3	28 700	23	28 723
Total	3 030	568	233	49	4 116	481	-	24 262	440	1 441	9 750	-	414	31 200	88	21 357	11	97 440	23	97 463

* Première campagne post quotas sucre

(1) Seuls sont indiqués les Etats vers lesquels du sucre a été exporté depuis 2007/08.

(2) Y compris les échanges entre la Guadeloupe et la Martinique et vers la Guyane.

Sources : Douanes

Les échanges du commerce extérieur des DOM ne sont plus disponibles, à compter du mois de mars 2019, en raison de l'application stricte des règles relatives à la confidentialité (Douanes).

Importations de sucre des DOM par origine...(1)

(en t de sucre blanc)

... aux Antilles

	ALL	BEL	ESP	GRE	IRL	ITA	PB	RU	METROP	DOM (2)	Autres UE	TOTAL UE	PT	TOTAL
Campagne 2007/08 (Oct 07 à Sept 08)	-	-	-	-	-	-	15	-	12 787	390	-	13 192	62	13 254
Campagne 2008/09 (Oct 08 à Sept 09)	-	135	17	-	-	-	-	-	12 763	39	2	12 956	24	12 980
Campagne 2009/10 (Oct 09 à Sept 10)	16	44	14	-	-	-	25	-	12 789	60	116	13 064	42	13 106
Campagne 2010/11 (Oct 10 à Sept 11)	13	-	31	-	-	-	359	-	12 153	-	48	12 604	72	12 676
Campagne 2011/12 (Oct 11 à Sept 12)	16	-	65	-	-	-	243	-	11 041	354	15	11 734	39	11 773
Campagne 2012/13 (Oct 12 à Sept 13)	11	25	58	-	-	1	115	23	11 431	-	-	11 664	41	11 705
Campagne 2013/14 (Oct 13 à Sept 14)	35	-	8	-	-	-	52	-	11 567	103	-	11 765	83	11 848
Campagne 2014/15 (Oct 14 à Sept 15)	14	20	-	23	-	-	16	62	11 398	40	-	11 573	30	11 603
Campagne 2015/16 (Oct 15 à Sept 16)	14	-	2	-	-	-	15	28	11 135	-	-	11 194	26	11 220
Campagne 2016/17 (Oct 16 à Sept 17)	40	6	31	-	-	-	106	-	10 987	-	2	11 172	48	11 220
Campagne 2017/18 * (Oct 17 à Sept 18)														
- octobre 2017	-	1	-	-	-	-	2	-	978	-	-	981	-	981
- novembre "	-	1	-	-	-	-	2	-	931	430	-	1 364	2	1 366
- décembre "	-	-	1	-	-	-	2	-	1 317	-	-	1 320	2	1 322
- janvier 2018	4	-	1	-	-	-	2	-	834	-	-	641	1	642
- février "	23	-	1	-	-	-	1	-	489	-	-	514	-	514
- mars "	3	1	-	-	-	-	2	-	893	25	-	924	1	925
- avril "	20	-	-	-	-	-	1	-	1 047	-	-	1 068	1	1 069
- mai "	-	1	1	-	-	-	1	-	926	-	-	929	1	930
- juin "	45	-	1	-	-	-	2	-	808	-	-	856	1	857
- juillet "	25	-	1	-	-	-	3	-	1 082	-	-	1 111	1	1 112
- août "	-	-	1	-	-	-	2	-	910	-	-	913	-	913
- septembre "	22	-	1	-	-	-	1	-	1 089	-	-	1 113	7	1 120
Total	142	4	8	-	-	-	21	-	11 104	455	-	11 734	17	11 751
Campagne 2018/19 (Oct 18 à Sept 19)														
- octobre 2018	20	-	-	-	-	-	1	-	645	-	-	666	1	667
- novembre "	22	1	-	-	-	-	2	-	479	-	-	504	1	505
- décembre "	5	1	1	-	22	-	1	-	885	24	-	939	-	939
- janvier 2019	19	-	1	-	-	-	3	-	1 032	343	-	1 398	1	1 399
- février "	26	1	-	-	-	-	-	-	657	-	-	684	1	685
Total	92	3	2	-	22	-	7	-	3 698	367	-	4 191	4	4 195

... à la Réunion

	ALL	BEL	ESP	GRE	IRL	ITA	PB	RU	METROP	DOM	Autres UE	TOTAL UE	PT	TOTAL
Campagne 2007/08 (Oct 07 à Sept 08)	-	64	7	-	-	1	1	-	786	-	-	859	2	861
Campagne 2008/09 (Oct 08 à Sept 09)	-	-	9	-	-	1	-	100	695	-	-	805	-	805
Campagne 2009/10 (Oct 09 à Sept 10)	-	-	10	-	-	-	-	-	1 566	-	-	1 576	3	1 579
Campagne 2010/11 (Oct 10 à Sept 11)	-	1	10	-	-	-	-	-	1 735	-	-	1 746	1	1 747
Campagne 2011/12 (Oct 11 à Sept 12)	-	-	-	-	-	-	-	-	1 272	-	-	1 272	1	1 273
Campagne 2012/13 (Oct 12 à Sept 13)	-	-	-	-	-	-	-	-	275	-	-	275	-	275
Campagne 2013/14 (Oct 13 à Sept 14)	-	-	-	-	-	-	-	-	357	-	-	357	-	357
Campagne 2014/15 (Oct 14 à Sept 15)	-	-	-	-	-	-	-	-	339	-	-	397	1	398
Campagne 2015/16 (Oct 15 à Sept 16)	-	-	-	-	-	-	-	22	470	-	-	492	6	498
Campagne 2016/17 (Oct 16 à Sept 17)	-	-	-	-	-	-	-	-	354	-	-	354	18	372
Campagne 2017/18 * (Oct 17 à Sept 18)														
- octobre 2017	-	-	-	-	-	-	-	-	39	-	-	39	1	40
- novembre "	-	-	-	-	-	-	-	-	72	-	-	72	-	72
- décembre "	-	-	-	-	-	-	-	-	59	-	-	59	2	61
- janvier 2018	-	-	-	-	-	-	-	-	37	-	-	37	1	38
- février "	-	-	-	-	-	-	-	-	263	-	-	263	10	273
- mars "	-	-	-	-	-	-	-	-	597	-	-	597	-	597
- avril "	-	-	-	-	-	-	-	-	799	-	-	799	-	799
- mai "	-	-	-	-	-	-	-	-	281	-	-	281	1	282
- juin "	-	-	-	-	-	-	-	-	847	-	-	847	1	848
- juillet "	-	-	-	-	-	-	-	-	171	-	-	171	-	171
- août "	-	-	-	-	-	-	-	-	70	-	-	70	1	71
- septembre "	-	-	-	-	-	-	-	23	57	-	-	80	-	80
Total	-	-	-	-	-	-	-	23	3 292	-	-	3 315	17	3 332
Campagne 2018/19 (Oct 18 à Sept 19)														
- octobre 2018	-	5	-	-	-	-	-	-	75	-	-	80	1	81
- novembre "	-	-	-	-	-	-	-	-	175	-	-	175	-	175
- décembre "	-	-	-	-	-	-	-	-	1 025	-	-	1 025	-	1 025
- janvier 2019	-	1	-	-	-	-	-	-	1 115	-	-	1 116	1	1 117
- février "	-	5	1	-	-	-	-	-	839	-	-	845	-	845
Total	-	11	1	-	-	-	-	-	3 229	-	-	3 241	2	3 243

* Première campagne post quotas sucre

(1) Seuls sont indiqués les Etats depuis lesquels du sucre a été importé depuis 2007/08.

(2) Y compris les échanges entre la Guadeloupe, la Martinique et la Guyane.

Sources : Douanes

Exportations mensuelles (métropole comprise) de sucre des DOM par nature

Les échanges du commerce extérieur des DOM ne sont plus disponibles, à compter du mois de mars 2019, en raison de l'application stricte des règles relatives à la confidentialité (Douanes).

Campagnes	17011110		17011190		17011290		17019100		17019910		17019990		17011390		17011490		17011410		Total		
	Reunion	Antilles	Reunion	Antilles	Reunion	Antilles	Reunion	Antilles	Reunion	Antilles	Reunion	Antilles	Reunion	Antilles	Reunion	Antilles	Reunion	Antilles	Reunion	Antilles	
2006/07																					
Total	101 920	83 531	97 872	6 787	0	122	0	122	0	125	1	0								199 792	90 566
2007/08																					
Total	80 956	43 198	114 929	13 511	0	0	0	286	2	383	0	0								195 887	57 379
2008/09																					
Total	79 630	45 181	72 874	3 486	0	12	0	23	0	2	2	38								152 506	48 742
2009/10																					
Total	115 007	42 523	74 686	8 665	0	0	0	10	110	5	2	0								189 806	51 203
2010/11																					
Total	101 059	35 549	73 698	9 021	0	0	0	0	1 254	2	4	2								176 015	44 573
2011/12																					
Total	21 743	39	30 635	1 925	0	760	0	0	1 012	2	0	1	0	0	45 663	14 185	77 220	29 437	176 272	46 350	
2012/13																					
Total					0	23	0	0	8	2 355	0	1 837	0	0	75 214	8 578	105 131	22 472	180 353	35 265	
2013/14																					
Total					0	0	0	0	0	2 981	0	1 334	0	1	79 675	2 212	79 668	37 169	159 343	43 697	
2014/15																					
Total					0	0	8	0	1	2 340	2	3 880	2	0	77 190	644	107 954	38 482	185 157	45 346	
2015/16																					
Total					0	0	6	0	9	1 212	0	6 677	0	0	68 782	94	122 363	24 959	191 160	32 942	
2016/17																					
Total					0	0	0	0	0	2 678	0	5 185	0	15	72 929	794	126 626	39 708	199 555	48 380	
2017/18																					
oct-17					0	0	0	0	0	84	0	748	0	4	14 377	0	0	0	14 377	836	
nov-17					0	0	0	0	0	332	0	40	0	3	5 766	0	0	0	5 766	375	
déc-17					0	0	0	0	0	284	0	451	0	0	6 733	2	10 725	0	17 458	737	
janv-18					0	0	0	0	0	292	0	615	0	1	3 183	12	0	0	3 183	920	
févr-18					0	0	0	0	0	120	0	300	0	1	3 892	1	21 206	0	25 098	422	
mars-18					0	0	0	0	0	584	0	688	0	1	5 272	2	0	0	5 272	1 275	
avr-18					0	0	0	0	0	772	0	869	0	0	4 612	0	19 013	0	23 625	1 641	
mai-18					0	0	0	0	0	404	0	440	0	0	2 687	0	11 189	17 623	13 876	18 467	
juin-18					0	0	0	0	0	508	0	820	0	0	3 565	1	0	11 564	3 565	12 893	
juil-18					0	0	0	0	0	140	0	341	0	0	4 068	0	0	8 121	4 068	8 602	
août-18					0	0	330	0	0	280	0	240	0	0	4 079	0	0	0	4 409	520	
sept-18					0	0	640	0	0	140	0	560	0	5	3 464	12	0	0	4 104	717	
Total					0	0	970	0	0	3 940	0	6 112	0	15	61 698	30	62 133	37 308	124 801	47 405	
2018/19																					
oct-18					0	0	2 748	0	0	160	0	880	0	3	7 811	0	10 725	0	21 284	1 043	
nov-18					0	0	1 715	0	0	40	0	600	0	2	4 019	0	0	0	5 734	642	
déc-18					0	0	1 310	0	0	40	0	360	0	5	6 215	0	16 575	0	24 100	405	
janv-19					0	0	1 976	0	0	260	0	480	0	1	3 939	0	11 700	0	17 615	741	
févr-19					0	0	2 489	0	0	460	0	100	0	1	1 856	0	24 375	0	28 720	561	
Total					0	0	10 238	0	0	960	0	2 420	0	12	23 840	0	63 375	0	97 453	3 392	

17011110 : Sucres de canne, bruts, sans addition d'aromatants ou de colorants, destinés à être raffinés

17011190 : Sucres de canne, bruts, sans addition d'aromatants ou de colorants (à l'excl. des sucres destinés à être raffinés)

17019100 : Sucres de canne ou de betterave, à l'état solide, additionnés d'aromatants ou de colorants

17019910 : Sucres blancs, sans addition d'aromatants ou de colorants, contenant, à l'état sec, en poids déterminé selon la méthode polarimétrique, 99,5% ou plus de saccharose

17019990 : Sucres de canne ou de betterave et saccharose chimiquement pur, à l'état solide (hors sucres bruts, sucres de canne ou de betterave additionnés d'aromatants ou de colorants ainsi que des sucres blancs)

Les nouveaux codes 17011390 et 17011490 se substituent au 17011190 à partir du 1er janvier 2012. Cela reste du sucre de canne non destiné à être raffiné.

Les nouveaux codes 17011310 et 17011410 se substituent au 17011110 à partir du 1er janvier 2012. Cela reste du sucre de canne destiné à être raffiné.

Source : Douanes

Importations mensuelles de sucre (métropole comprise) des DOM par nature (NC)

Les échanges du commerce extérieur des DOM ne sont plus disponibles, à compter du mois de mars 2019, en raison de l'application stricte des règles relatives à la confidentialité (Douanes).

Campagnes	17011110		17011190		17011290		17019100		17019910		17019990		17011390		17011410		17011490		Total		
	Reunion	Antilles Guyane	Reunion	Antilles Guyane	Reunion	Antilles Guyane	Reunion	Antilles Guyane	Reunion	Antilles Guyane	Reunion	Antilles Guyane	Reunion	Antilles Guyane	Reunion	Antilles Guyane	Reunion	Antilles Guyane	Reunion	Antilles Guyane	
2006/07																					
Total	0	0	36	1 873	21	120	22	4	393	12 726	193	1 402								663	16 125
2007/08																					
Total	0	0	27	522	0	26	32	0	567	11 336	234	284								860	12 168
2008/09																					
Total	0	410	55	489	12	77	47	1	577	10 705	113	238								803	11 920
2009/10																					
Total	0	0	32	350	3	114	39	11	1 268	9 951	201	673								1 579	12 002
2010/11																					
Total	0	0	18	536	21	123	37	34	733	10 323	916	303								1 747	12 675
2011/12																					
Total	0	0	13	451	1	271	29	43	1 075	10 381	121	198	3	364	0	0	28	63		1 270	11 771
2012/13																					
Total					4	205	19	39	106	10 365	139	211	0	705	0	0	4	177		271	11 703
2013/14																					
Total					3	1 258	32	29	125	9 851	190	268	4	428	0	0	3	11		356	11 845
2014/15																					
Total					11	149	20	53	190	9 794	178	1 227	0	127	0	0	1	251		400	11 601
2015/16																					
Total					23	18	35	32	174	10 182	258	634	0	0	0	0	9	354		498	11 220
2016/17																					
Total					26	0	35	55	97	7 930	187	474	10	0	0	0	15	416		370	8 875
2017/18																					
oct-17					4	1	4	2	6	913	22	43	0	0	0	0	4	22		40	981
nov-17					4	0	2	2	44	1 047	21	272	0	0	0	0	1	44		72	1 365
déc-17					0	2	2	3	33	1 250	20	37	0	0	0	0	5	29		60	1 321
janv-18					15	0	2	17	12	518	9	83	0	0	0	0	1	23		39	641
févr-18					1	0	3	9	235	391	23	92	10	0	0	0	2	21		274	513
mars-18					0	0	2	29	563	810	27	64	0	0	0	0	5	23		597	926
avr-18					1	5	2	9	783	979	13	73	0	0	0	0	0	4		799	1 070
mai-18					0	0	3	5	253	797	24	81	0	2	0	0	2	44		282	929
juin-18					0	1	3	4	772	820	7	31	0	0	0	0	65	1		847	857
juil-18					114	1	2	24	34	976	21	82	0	0	0	0	0	29		171	1 112
août-18					0	0	8	15	23	810	27	64	0	0	0	0	13	23		71	912
sept-18					21	0	4	9	12	1 005	19	62	0	0	0	0	25	43		81	1 119
Total					160	10	37	128	2 770	10 316	233	984	10	2	0	0	123	306		3 333	11 746
2018/19																					
oct-18					0	0	5	6	36	593	38	45	0	0	0	0	0	22		79	666
nov-18					0	0	2	4	149	405	10	72	0	0	0	0	15	24		176	505
déc-18					1	0	4	2	939	848	30	57	0	0	0	0	51	32		1 025	939
janv-19					1	0	2	12	1 053	733	37	139	0	0	0	0	24	516		1 117	1 400
févr-19					1	0	4	4	817	592	23	67	0	0	0	0	1	22		846	685
Total					3	0	17	28	2 994	3 171	138	380	0	0	0	0	91	616		3 243	4 195

17011110 : Sucres de canne, bruts, sans addition d'aromatisants ou de colorants, destinés à être raffinés

17011190 : Sucres de canne, bruts, sans addition d'aromatisants ou de colorants (à l'excl. des sucres destinés à être raffinés)

17011290 : Sucres de betterave, bruts, sans addition d'aromatisants ou de colorants (à l'excl. des sucres destinés à être raffinés)

17019100 : Sucres de canne ou de betterave, à l'état solide, additionnés d'aromatisants ou de colorants

17019910 : Sucres blancs, sans addition d'aromatisants ou de colorants, contenant, à l'état sec, en poids déterminé selon la méthode polarimétrique, 99,5% ou plus de saccharose

17019990 : Sucres de canne ou de betterave et saccharose chimiquement pur, à l'état solide (hors sucres bruts, sucres de canne ou de betterave additionnés d'aromatisants ou de colorants ainsi que des sucres blancs)

Les nouveaux codes 17011390 et 17111490 se substituent au 17011190 à partir du 1er janvier 2012. Cela reste du sucre de canne destiné à être raffiné.

Les nouveaux codes 17011310 et 17111410 se substituent au 17011110 à partir du 1er janvier 2012. Cela reste du sucre de canne non destiné à être raffiné.

V– Les échanges de sucre en l'état

Importations françaises de sucre en provenance des pays de l'UE (1)

(en t de sucre blanc)

	ALL	AUT	BUL	DK	ESP	EST	FIN	GRE	HON	HR (CRO)	IRL	ITA	LIT	PB	POL	POR	ROU	R TCH	RU	SLQ	SUE	UEBL	TOTAL (2)
Campagne 2010/11 (Octobre 10 à Sept 11)	314 288	5	-	135	202 871	-	117	101	41	-	-	1 846	-	-	62 519	18 269	-	-	9 590	74 697	-	662	243 951
Campagne 2011/12 (Octobre 11 à Sept 12)	92 746	-	-	11	69 581	-	-	1 873	-	-	-	3 264	-	21 467	630	384	-	2 544	16 179	1 913	212	26 730	237 534
Campagne 2012/13 (Octobre 12 à Sept 13)	120 355	-	-	14	35 869	-	-	1	-	-	-	3 461	-	15 219	16 650	441	-	2 772	12 271	1 214	158	33 187	241 612
Campagne 2013/14 (Octobre 13 à Sept 14)	75 407	-	-	53	51 944	-	24	49	-	24	859	5 737	-	14 430	1 110	2 036	-	2 460	29 239	2 020	150	44 422	229 964
Campagne 2014/15 (Octobre 14 à Sept 15)	84 602	1	-	142	55 355	-	7	45	-	-	2	5 541	-	21 545	383	529	-	2 119	33 802	2	2	34 831	238 908
Campagne 2015/16 (Octobre 15 à Sept 16)	109 772	27	-	166	58 992	-	-	1	-	-	3 459	5 808	-	16 414	266	1 398	-	1 383	21 714	-	-	34 928	254 328
Campagne 2016/17 (Octobre 16 à Sept 17)																							
Total	113 137	3	-	476	57 890	-	11	-	-	-	3	6 377	-	19 968	628	1 279	60	2 060	18 214	12	2	37 024	257 144
Campagne 2017/18 (Octobre 17 à Sept 18)																							
Total	102 303	3	18	155	41 438	-	23	-	-	-	12	6 428	-	17 266	192	1 335	-	3 105	19 023	-	-	36 678	228 025
Campagne 2018/19 (Octobre 18 à Sept 19)																							
- octobre 2018	8 337	-	-	-	2 920	-	-	-	-	-	2	642	-	1 658	6	59	-	466	1 716	-	-	2 881	18 687
- novembre "	8 891	-	-	34	2 512	-	-	-	-	-	-	390	-	1 839	70	34	-	374	1 496	-	-	2 412	18 052
- décembre "	5 003	-	-	5	2 441	-	-	2	-	-	25	402	-	1 753	4	17	-	372	1 493	-	-	2 090	13 607
- janvier 2019	5 730	-	-	-	2 180	-	-	-	-	-	107	539	-	1 936	2	33	-	1 406	1 844	-	-	2 291	16 092
- février "	5 772	-	-	2	2 191	-	-	-	-	-	5	368	24	1 484	22	14	-	465	3 470	-	-	3 187	17 004
- mars "	5 300	1	-	11	2 052	-	-	-	-	-	-	746	24	1 750	24	16	-	2 483	2 621	-	-	2 889	17 917
- avril "	6 001	-	-	12	2 593	-	-	-	-	-	28	635	-	1 688	-	57	-	696	2 461	-	-	3 349	17 520
- mai "	7 614	322	-	5	4 357	-	-	-	-	-	-	989	24	2 058	17	6	-	1 183	1 332	-	-	2 509	20 461
- juin "	7 552	21	-	-	3 033	-	-	-	-	-	26	353	-	1 533	126	55	-	846	1 292	-	-	2 771	17 631
- juillet "	7 410	92	-	3	1 836	-	-	-	-	-	3	616	-	2 146	3	325	-	832	1 130	-	-	2 761	17 204
- août "	6 108	92	-	4	2 084	-	-	-	-	-	2	664	-	1 482	307	3	-	388	1 068	-	-	1 950	14 175
- septembre "	6 912	92	-	3	2 303	-	-	-	-	-	2	1 223	48	2 146	137	104	23	445	1 822	-	-	3 326	18 631
Total	80 630	620	-	79	30 502	-	-	2	-	-	200	7 567	120	21 473	718	723	23	9 956	21 745	-	-	32 416	206 981
Campagne 2019/20 (Octobre 19 à Sept 20)																							
- octobre 2019	6 338	4	-	-	1 890	-	-	-	-	-	-	662	-	2 149	50	144	48	431	1 133	-	-	2 938	15 810
Total	6 338	4	-	-	1 890	-	-	-	-	-	-	662	-	2 149	50	144	48	431	1 133	-	-	2 938	15 810

(1) Seuls sont indiqués les Etats membres en provenance desquels du sucre a été importé depuis 2004/05.

(2) Total des pays adhérents à l'UE au cours de la période considérée.

Source : Douanes

Exportations françaises de sucre vers les pays de l'UE (1)

(en t de sucre blanc)

	ALL	AUT	BUL	CHY	DK	ESP	EST	FIN	GR	HON	HR (CRO)	IRL	ITA	LIT	MAL	PB	POL	POR	ROU	R. TCH	RU	SLQ	SLN	SUE	UEBL	TOTAL	
Campagne 2008/09 (Oct 08 à Sept 09)	259 489	4 461	37	3 009	3 503	412 831	1	24	47 986	6 448		32 809	416 395	3	20	41 394	28 040	7 318	11 838	233	178 275	-	190	887	177 383	1 632 574	
dont DOM	3 702		23			3 526			580			1035	9 651			45	94	11 554			29 698				728	60 636	
Campagne 2009/10 (Oct 09 à Sept 10)	314 145	2 087	202	1 640	9 938	417 368	23	29	25 337	130		31 217	388 896	2	143	39 850	9 919	32 626	29 460	357	283 241	47	193	1 647	285 997	1 874 494	
dont DOM	5 808		90			56 284			703			1 281	10 313			536	90	26 423			17 110				447	119 085	
Campagne 2010/11 (Oct 10 à Sept 11)	290 553	24 479	164	1 698	19 048	379 008	-	26	72 542	497		28 447	436 315	2	241	39 998	39 148	19 512	27 804	984	294 957	-	207	1 720	208 304	1 885 654	
dont DOM	6 577	-	155	-	-	53 684	-	-	1 111	-	-	1 459	11 562	-	-	-	45	112	22 328	-	40 162	-	-	-	1 527	138 722	
Campagne 2011/12 (Oct 11 à Sept 12)	303 618	28 943	790	2 565	18 826	282 725	1	30	88 266	3 064		30 410	410 597	576	260	48 901	10 423	2 085	27 412	4 946	273 111	-	2 132	1 905	319 472	1 861 059	
dont DOM	6 546	-	651	-	-	50 099	-	-	1 382	-	-	1 287	10 969	-	-	2 207	90	67	21 937	257	39 492	-	-	-	933	135 917	
Campagne 2012/13 (Oct 12 à Septembre 13)	273 097	6 580	1 433	1 358	7 685	248 256	-	38	71 448	638		26 621	368 457	1 625	183	30 109	10 367	3 974	9 858	1 545	251 340	1 224	1 189	1 140	183 856	1 502 021	
dont DOM	14 821	-	414	-	-	52 971	-	-	1 459	-	-	922	10 522	-	-	536	90	-	9 750	280	37 319	-	-	-	715	129 799	
Campagne 2013/14 (Oct 13 à Septembre 14)	204 576	927	750	1 246	15 079	287 575	-	37	85 154	1 867	345	24 099	403 693	658	-	28 365	17 569	2 423	25 273	1 712	212 386	71	656	3 733	147 961	1 466 155	
dont DOM	14 821	-	414	-	-	52 971	-	-	1 459	-	0	922	10 522	-	-	536	90	-	9 750	280	37 319	-	-	-	715	129 799	
Campagne 2014/15 (Oct 14 à Septembre 15)	250 863	549	580	1 077	23 250	456 336	-	599	66 899	759	71	39 662	426 926	24	-	33 298	16 052	18 579	38 800	1 630	304 314	93	209	3 490	234 180	1 918 241	
dont DOM	18 995	-	487	-	-	38 787	-	-	1 502	-	-	1 330	41 207	-	-	236	44	17 261	28 275	392	23 845	-	-	-	1 960	174 321	
Campagne 2015/16 (Oct 15 à Septembre 16)	203 350	608	567	565	4 738	409 332	1	211	79 701	1 042	87	36 314	424 771	35	30	30 994	12 963	11 109	23 449	2 009	302 567	99	897	2 436	308 183	1 856 058	
dont DOM	15 087		501			33 683			3 072			1 330	41 931			1 523	10 774	10 725	22 494	488	27 260				844	169 712	
Campagne 2016/17 (Oct 16 à Septembre 17)																											
Total	205 585	786	12 849	763	910	362 101	3	18	48 603	2 898	12 030	42 704	389 915	1	1 846	34 131	17 017	12 181	48 323	10 036	309 214	679	203	238	318 625	1 831 660	
dont DOM	7 714		868			49 429			2 584			1 138	43 005			1 504	15 414	8 066	46 800	535	18 925		43		400	196 425	
Campagne 2017/18 (Oct 17 à Septembre 18)																											
Total	192 984	1 412	15 128	482	199	518 026	1	3	51 820	1 108	218	30 503	510 106	6	91	242 164	18 261	35 985	22 576	12 199	395 344	708	196	49	426 655	2 476 224	
dont DOM	4 057		135			49 408			2 000			27 867	27 867			1 502	4 576	34 509	673	5 967		129			545	131 368	
Campagne 2018/19 (Oct 18 à Septembre 19)																											
- octobre 2018	18 121	155	619	-	23	52 728	-	-	5 299	12	-	3 521	59 707	3	-	21 780	458	87	675	860	35 741	24	44	-	24 880	224 737	
- novembre "	18 827	248	1 706	62	24	56 407	-	-	7 803	71	-	3 133	58 888	3	-	23 376	58	69	1 845	606	36 011	-	1	10	33 529	242 677	
- décembre "	11 130	233	293	40	-	44 357	-	-	5 864	7	-	1 955	47 375	3	25	16 102	370	55	108	328	44 740	-	24	-	17 281	190 290	
- janvier 2019	16 934	178	50	20	26	44 629	-	-	4 494	46	49	2 595	55 839	-	-	5 751	460	371	155	504	37 609	14	25	-	17 249	186 998	
- février "	16 150	185	67	-	24	40 801	-	-	2 364	66	-	4 180	39 743	3	-	5 755	579	10 041	41	639	51 943	-	1	-	19 880	192 462	
- mars "	17 688	249	26	-	1	43 970	-	-	2 198	77	-	3 678	47 565	-	25	3 978	1 291	76	15	1 041	45 175	-	22	14	21 163	188 252	
- avril "	16 737	24	119	-	-	48 078	-	-	3 821	61	-	2 974	40 335	-	25	2 861	768	76	4	1 704	18 327	-	2	-	32 234	168 150	
- mai "	16 029	73	49	-	24	58 822	-	-	3 889	59	15	2 340	39 521	-	25	2 590	294	25 586	12	1 791	15 172	23	23	-	25 592	191 929	
- juin "	13 355	97	53	-	24	40 847	-	-	3 495	47	-	2 385	47 205	5	25	3 970	183	65	77	973	21 626	12	24	5	20 195	154 668	
- juillet "	18 774	94	52	2	28	44 128	-	-	4 390	96	-	3 933	50 463	-	25	5 299	839	88	3	1 365	38 163	-	2	13	28 455	196 212	
- août "	18 703	29	48	-	-	36 002	-	-	2 454	108	49	5 208	48 283	-	-	5 200	872	43	2	1 747	17 911	-	31	-	28 901	165 591	
- septembre "	19 372	56	49	-	-	36 460	-	-	1 417	72	-	3 591	35 732	-	-	3 502	719	10 347	6	1 078	20 126	24	24	3	26 010	158 588	
Total	201 820	1 621	3 131	124	174	547 229	0	0	47 488	722	113	39 493	570 656	17	150	100 164	6 891	46 904	2 943	12 636	382 544	97	223	45	295 369	2 260 554	
dont DOM	3 030		233			4 176			1 124			24 302	24 302			440	1 540	9 750		414	31 200		88		688	76 985	
Campagne 2019/20 (Oct 19 à Septembre 20)																											
- octobre 2019	13 472	272	25	-	76	51 209	-	-	4 959	77	-	3 855	43 744	-	25	5 343	702	10 370	6	1 097	37 824	-	32	-	34 280	207 368	
Total	13 472	272	25	0	76	51 209	0	0	4 959	77	0	3 855	43 744	0	25	5 343	702	10 370	6	1 097	37 824	0	32	0	34 280	207 368	
dont DOM	3 030		233			4 176			1 124			24 302	24 302			440	1 540	9 750		414	31 200		88		688	76 985	

Importations françaises de sucre des pays tiers par pays d'origine en 2017/18 et 2019/20

(en t de sucre blanc)

	Total Du 1.10.2017 30.09.2018	juillet 2019	août 2019	septembre 2019	Total Du 1.10.2018 31.08.2019	octobre 2019	Total Du 1.10.2019 31.10.2019
En provenance des ACP et Inde							
- Côte d'Ivoire	-	-	-	-	-	-	-
- Inde	823	2	95	115	835	59	59
- Madagascar	31	-	-	-	8	-	-
- Malawi	-	-	-	2	9	-	-
- Mozambique	-	-	-	-	-	-	-
- Ile Maurice	21 330	1 236	2 228	1 173	26 331	746	746
- Swaziland	-	2	-	1	3	-	-
- Zambie	-	-	-	-	-	-	-
- Zimbabwe	-	-	-	-	-	-	-
	22 184	1 240	2 323	1 291	27 186	805	805
<i>dont sucre blanc :</i>	16 905	585	2 249	1 289	13 584	1	1
En provenance d'autres pays							
- Afrique du Sud	2 805	248	200	416	2 829	102	102
- Algérie	23 230	528	638	436	3 648	363	363
- Argentine	3 314	165	518	175	2 421	149	149
- Brésil	16 705	1 033	1 891	1 002	17 835	863	863
- Burkina Faso	-	-	-	-	-	-	-
- Canada	6	-	1	-	1	-	-
- Chine	148	3	20	-	155	-	-
- Colombie	4 535	231	1 199	2 036	9 208	3069	3069
- Corée du Sud	1	2	-	-	8	-	-
- Costa Rica	506	409	59	58	918	1	1
- Cuba	187	-	-	-	23	-	-
- Egypte	-	-	-	-	-	-	-
- Emirats Arabes Unis	5	-	-	-	1	-	-
- Equateur	8	-	-	-	85	-	-
- Etats-Unis	37	8	6	3	51	7	7
- Guatemala	88	216	192	240	840	24	24
- Israel	9	-	-	-	5	-	-
- Maroc	452	24	25	5	435	28	28
- Mauritanie	-	-	-	-	-	-	-
- Mexique	-	-	-	-	-	-	-
- Nouvelle Guinée Papouasie	21	-	-	-	-	-	-
- Pakistan	-	-	-	-	1	-	-
- Panama	7	-	-	-	19	-	-
- Paraguay	1 569	420	39	359	2 332	113	113
- Pérou	401	-	33	18	614	-	-
- Philippines	361	35	54	29	483	29	29
- République Dominicaine	-	-	-	-	-	-	-
- Sri Lanka	17	-	-	-	14	5	5
- Suisse	12	-	-	26	30	-	-
- Surinam	8	-	-	1	5	1	1
- Taïwan	5	-	-	2	8	-	-
- Thaïlande	8 507	1 603	871	711	7 194	757	757
- Togo	-	-	-	-	-	-	-
- Tunisie	21	-	-	-	-	-	-
- Turquie	-	-	-	-	-	-	-
- Vietnam/Laos	-	47	-	-	280	-	-
	62 965	4 972	5 746	5 517	49 443	5 511	5 511
<i>dont sucre blanc :</i>	54 211	4 154	4 267	4 266	35 197	3 596	3 596
- Origine non déterminée	26	1	11	2	33	3	3
Divers (1)	-	-	-	-	-	-	-
Total général	85 175	6 213	8 079	6 810	76 662	6 319	6 319
<i>dont sucre blanc :</i>	71 124	4 740	6 526	5 557	48 797	3 597	3 597

Source : Douanes

Importations françaises de sucre des pays tiers par pays d'origine de 2015/16 à 2017/18

(en t de sucre blanc)

	2016/17 de 10/2016 à 09/2017	2017/18 de 10/2017 à 09/2018	2018/19											2018/19 de 10/2018 à 09/2019	
			octobre 2018	novembre 2018	décembre 2018	janvier 2019	février 2019	mars 2019	avril 2019	mai 2019	juin 2019	juillet 2019	août 2019		septembre 2019
EN PROVENANCE DES ACP ET INDE															
- Côte d'Ivoire	-	-	-	-	-	-	-	-	-	-	-	-	-	-	-
- Guyana	-	-	-	-	-	-	-	-	-	-	-	-	-	-	-
- Inde	519	823	41	78	106	10	4	113	127	48	96	2	95	115	835
- Madagascar	-	31	-	-	-	8	-	-	-	-	-	-	-	-	8
- Malawi	-	-	-	-	-	-	-	-	3	4	-	-	-	2	9
- Mozambique	-	-	-	-	-	-	-	-	-	-	-	-	-	-	-
- Ile Maurice	21 432	21 330	981	2 865	1 922	2 008	1 698	1 164	2 419	5 816	2 821	1 236	2 228	1 173	26 331
- Swaziland	1 780	-	-	-	-	-	-	-	-	-	-	2	-	1	3
- Zambie	-	-	-	-	-	-	-	-	-	-	-	-	-	-	-
- Zimbabwe	-	-	-	-	-	-	-	-	-	-	-	-	-	-	-
	23 731	22 184	1 022	2 943	2 028	2 026	1 702	1 277	2 549	5 868	2 917	1 238	2 323	1 291	27 186
<i>dont sucre blanc :</i>	18 795	16 905	982	1 983	528	751	985	570	1 059	1 512	1 091	585	2 249	1 289	13 584
EN PROVENANCE D'AUTRES PAYS															
- Afrique du Sud	2 702	2 805	74	100	75	473	250	100	449	273	171	248	200	416	2 829
- Algérie	22 089	23 230	1 100	381	15	-	-	-	-	-	550	528	638	436	3 648
- Argentine	1 265	3 314	184	24	96	118	23	24	569	500	25	165	518	175	2 421
- Australie	-	-	-	-	-	-	-	-	-	-	-	-	-	-	-
- Barbades	-	-	-	-	-	-	-	-	-	-	-	-	-	-	-
- Bosnie Herzegovine	-	-	-	-	-	-	-	-	-	-	-	-	-	-	-
- Brésil	16 246	16 705	992	861	2 688	2 810	1 090	1 238	1 784	1 533	913	1 033	1 891	1 002	17 835
- Chine	111	148	1	17	16	17	6	5	19	33	18	3	20	-	155
- Colombie	3 978	4 535	480	780	1 262	251	134	845	669	452	869	231	1 199	2 036	9 208
- Corée du Sud	-	1	1	-	2	1	-	-	1	0	1	2	-	-	8
- Costa Rica	683	506	19	39	98	20	-	20	137	-	59	409	59	58	918
- Cuba	196	187	-	23	-	-	-	-	-	-	-	-	-	-	23
- Egypte	-	-	-	-	-	-	-	-	-	-	-	-	-	-	-
- Emirats Arabes Unis	726	5	-	-	-	-	-	-	1	-	-	-	-	-	1
- Equateur	19	8	3	-	17	7	22	19	-	17	-	-	-	-	85
- Etats-Unis	113	37	3	2	3	6	4	3	2	3	8	8	6	3	51
- Guatemala	96	88	-	-	-	-	-	-	-	48	144	216	192	240	840
- Israël	5	9	-	-	-	-	-	4	1	-	-	-	-	-	5
- Japon	1	-	-	-	-	-	-	-	-	-	-	-	-	-	-
- Malaisie	-	-	-	-	-	-	-	-	-	-	-	-	-	-	-
- Maroc	464	452	26	25	-	102	29	29	12	156	2	24	25	5	435
- Mauritanie	-	-	-	-	-	-	-	-	-	-	-	-	-	-	-
- Mexique	-	-	-	-	-	-	-	-	-	-	-	-	-	-	-
- Nouvelle Guinée Papouasie	21	21	-	-	-	-	-	-	-	-	-	-	-	-	-
- Pakistan	-	-	-	-	-	-	-	-	-	-	-	-	-	-	1
- Panama	2	7	-	7	-	12	-	-	-	-	-	-	-	-	19
- Paraguay	1 641	1 569	463	138	313	113	116	254	42	21	54	420	39	359	2 332
- Pérou	312	401	34	52	33	16	85	65	84	170	24	-	33	18	614
- Philippines	343	361	18	30	53	47	29	41	71	41	35	35	54	29	483
- République Dominicaine	1	-	-	-	-	-	-	-	-	-	-	-	-	-	-
- Sierra Leone	-	-	-	-	-	-	-	-	-	-	-	-	-	-	-
- Sri Lanka	-	17	7	-	2	5	-	-	-	-	-	-	-	-	14
- Suisse	10	12	-	-	-	2	-	-	1	1	-	-	-	26	30
- Surinam	8	8	1	-	-	1	1	-	-	1	-	-	-	1	5
- Taiwan	-	5	-	1	-	2	-	1	-	-	2	-	-	2	8
- Thaïlande	5 939	8 507	1 626	450	12	12	5	9	430	970	495	1 603	871	711	7 194
- Tunisie	22	21	-	-	-	-	-	-	-	-	-	-	-	-	-
- Turquie	-	-	-	-	-	-	-	-	-	-	-	-	-	-	-
- Vietnam/Laos	-	-	-	-	-	-	-	-	23	140	70	47	-	-	280
	56 996	62 965	5 032	2 930	4 685	4 015	1 794	2 657	4 295	4 360	3 440	4 925	5 746	5 517	49 443
<i>dont sucre blanc :</i>	49 392	54 211	4 011	2 194	2 133	2 699	1 484	1 416	3 108	3 207	2 258	4 154	4 267	4 266	35 197
- Origine non encore déterminée	26	26	6	4	4	-	1	0	3	-	1	1	11	2	33
Divers	-	-	-	-	-	-	-	-	-	-	-	-	-	-	-
Total général	80 753	85 175	6 054	5 877	6 717	6 041	3 496	3 934	6 847	10 228	6 358	6 164	8 080	6 810	76 662
<i>dont sucre blanc :</i>	68 199	71 124	4 993	4 177	2 664	3 450	2 469	1 986	4 167	4 719	3 350	4 740	6 527	5 555	48 797

**Exportations françaises de sucre vers les pays tiers
par pays de destination en 2018/19 et 2019/20 (1)**

(en t de sucre blanc)

	Total du 1.10.2017 30.09.2018	juillet 2019	août 2019	septembre 2019	Total du 1.10.2018 31.08.2019	octobre 2019	Total du 1.10.2019 31.10.2019
Afrique							
Afrique du Nord :							
- Algérie	6 410	-	271	31	1 967	264	264
- Egypte	171 968	1 560	-	765	103 154	1929	1 929
- Libye	54 854	-	-	-	11 290	-	-
- Maroc	700	137	51	25	1 949	240	240
- Tunisie	810	87	35	5	15 460	61	61
	234 742	1 784	357	826	133 820	2494	2 494
<i>dont sucre brut :</i>	163	0	5	7	82	0	0
Afrique Occidentale :							
- Bénin	12 399	-	1	-	2 461	-	-
- Burkina Faso	15 013	-	1	-	6 393	-	-
- Côte-d'Ivoire	2 790	-	1	-	6	-	-
- Gambie	1 395	-	-	-	872	-	-
- Ghana	28 639	510	1 140	1 077	21 021	2320	2 320
- Guinée	22 991	304	23	-	8 425	-	-
- Guinée-Bissau	502	-	-	-	-	-	-
- Libéria	1 332	-	-	-	1 288	-	-
- Mali	234	1	-	-	10 268	1	1
- Mauritanie	97 249	43	-	-	43	-	-
- Niger	6 763	-	-	-	2 647	-	-
- Nigéria	-	-	-	-	-	-	-
- Sénégal	43 891	122	332	358	36 177	335	335
- Sierra Léone	24 826	-	-	-	11 242	-	-
- Soudan	-	-	-	-	-	-	-
- Tchad	252	-	-	2	968	288	288
- Togo	12 201	-	-	52	6 553	20	20
	270 477	980	1 498	1 489	108 364	2964	2 964
<i>dont sucre brut :</i>	46	4	5	36	62	0	0

(1) Il s'agit des quantités de sucre dédouanées vers un pays tiers au départ de France, à l'exclusion des dédouanements effectués en Belgique.

Source : Douanes

**Exportations françaises de sucre vers les pays tiers
par pays de destination en 2018/19 et 2019/20 (1)**

(en t de sucre blanc)

	Total du 1.10.2017 30.09.2018	juillet 2019	août 2019	septembre 2019	Total du 1.10.2018 31.08.2019	octobre 2019	Total du 1.10.2019 31.10.2019
Afrique Centrale Orientale et Australe :							
- Afrique du Sud & Lesotho	13 964	220	-	-	3 320	-	-
- Angola	-	-	-	-	768	-	-
- Cameroun	21 330	3 000	-	2	6 049	2976	2 976
- République Centrafricaine	2	-	-	-	1	-	-
- Comores	1	-	-	-	1	-	-
- Congo (Rep)/Rep Dem. Congo	73	2	-	-	26	-	-
- Djibouti	93	-	-	-	29	-	-
- Erythrée/Ethiopie/Somalie	-	-	-	-	-	-	-
- Gabon	23	-	1	7	18	1	1
- Guinée équatoriale	1 429	-	-	-	912	-	-
- Kenya	897	-	-	-	-	-	-
- Madagascar	6	-	-	-	2	-	-
- Namibie	960	-	-	-	-	-	-
- Ouganda	1 631	-	-	-	-	-	-
- Tanzanie	10 272	-	-	-	1 440	-	-
	50 681	3 222	1	9	12 566	2977	2 977
<i>dont sucre brut :</i>	6	0	1	0	3	0	0
Amériques							
- Antilles néerlandaises	-	-	-	-	-	-	-
- Bresil	-	-	-	-	-	-	-
- Canada	1 547	-	14	28	2 102	33	33
- Chili	3 801	-	20	-	39	-	-
- Dominique	-	-	-	-	-	-	-
- Etats-Unis	245	40	51	4	288	29	29
- Haïti*, Cuba**	50 900	-	-	-	-	-	-
- Mexique	2	-	-	-	3	-	-
- autres pays d'Amérique***	360	-	-	-	48	-	-
*10900 Haïti ** 40000 Cuba ***équateur	56 855	40	85	32	2 480	62	62
<i>dont sucre brut :</i>	175	1	10	22	164	23	23

**Exportations françaises de sucre vers les pays tiers
par pays de destination en 2018/19 et 2019/20 (1)**

(en t de sucre blanc)

	total du 1.10.2017 30.09.2018	juillet 2019	août 2019	septembre 2019	total du 1.10.2018 31.08.2019	octobre 2019	total du 1.10.2019 31.10.2019
Asie							
Asie occidentale							
- Arabie Saoudite	8 530	-	240	-	2 900	488	488
- Bahreïn	343	4	-	-	633	168	168
- Cisjordanie	-	-	1 968	-	2 928	960	960
- Emirats Arabes Unis	6 157	16	32	14	1 792	152	152
- Irak	-	-	-	-	240	-	-
- Iran	-	-	-	-	-	-	-
- Israël	49 602	2 672	5 234	5 817	48 494	5 596	5 596
- Jordanie	840	86	90	125	1 512	69	69
- Koweït	1 915	247	480	-	6 215	4 632	4 632
- Liban	29 418	1 370	2 000	800	30 501	1 332	1 332
- Qatar	169	-	48	-	195	240	240
- Oman	666	240	-	-	2 924	120	120
- Syrie	147 418	-	-	-	20 000	-	-
- Yémen	-	-	-	-	-	-	-
	245 058	4 635	10 092	6 756	118 334	13 757	13 757
<i>dont sucre brut :</i>	22	4	0	0	29	5	5
Autres pays d'Asie :							
- Bangladesh	572	40	51	60	291	60	60
- Chine	-	1	-	-	1	6	6
- Corée	2 632	141	-	383	4 322	14	14
- Hong-Kong	78	9	757	1	805	8	8
- Inde	41	25	-	3	91	-	-
- Japon	357	39	43	74	471	11	11
- Kirgizthan	-	-	-	-	-	-	-
- Malaisie	-	-	-	-	8	-	-
- Maldives	3	-	-	-	5	-	-
- Pakistan	-	-	-	-	-	-	-
- Philippines	1	-	-	-	3	-	-
- Singapour	1 076	-	-	-	7	-	-
- Sri Lanka	6 264	-	-	-	-	-	-
- Taïwan	20	8	2	-	41	-	-
- Thaïlande	11	-	-	-	10	-	-
- Pays d'Asie non repris ci-dessus*	5 055	-	-	-	1	-	-
<i>* dont 5012 pour la Mongolie</i>	16 110	263	853	521	6 056	99	99
<i>dont sucre brut :</i>	195	27	18	37	313	15	15
Australie et Océanie							
- Australie	35	5	-	-	27	-	-
- Fidji	-	-	-	-	-	-	-
- Nouvelle Calédonie	324	15	19	35	263	18	18
- Nouvelle Zélande	1	-	-	-	25	-	-
- Polynésie française / Wallis/St Pierre et M	60	16	1	30	103	-	-
	420	36	20	65	418	18	18
<i>dont sucre brut :</i>	52	4	8	10	92	2	2

**Exportations françaises de sucre vers les pays tiers
par pays de destination en 2018/19 et 2019/20 (1)**

(en t de sucre blanc)

	Total du 1.10.2017 30.09.2018	juillet 2019	août 2019	septembre 2019	Total du 1.10.2018 31.08.2019	octobre 2019	Total du 1.10.2019 31.10.2019
Europe (hors UE)							
- Albanie	5 840	240	2 880	1 464	15 408	4440	4 440
- Andorre	1 015	111	45	80	738	46	46
- Azerbaïdjan	4	-	-	-	5	-	-
- Bosnie Herzégovine	153	22	22	-	141	-	-
- Géorgie	7 494	2 256	4 704	336	11 071	1200	1 200
- Islande	-	-	-	-	-	-	-
- Kosovo	-	-	-	-	1 704	-	-
- Macédoine	-	-	-	-	-	-	-
- Monténégro	-	-	-	-	-	-	-
- Norvège	75	22	18	-	77	21	21
- Ouzbékistan	-	-	-	-	-	-	-
- Russie	130	8	3	20	86	15	15
- Serbie	-	-	-	-	-	-	-
- Suisse	17 191	2 701	2 482	3 107	28 774	3502	3 502
- Turquie	28 945	9	-	-	1 147	-	-
- Ukraine	105	-	-	15	106	15	15
	60 952	5 369	10 154	5 022	59 257	9239	9 239
<i>dont sucre brut :</i>	130	15	10	33	160	7	7
- Autres destinations non déterminées (dont Moldavie)	4	0	0	1 513	1 543	12	12
Total général	935 299	16 329	23 060	16 233	442 838	31622	31 622
<i>dont sucre brut :</i>	794	55	57	145	933	52	52

(1) Il s'agit des quantités de sucre dédouanées vers un pays tiers au départ de France, à l'exclusion des dédouanements effectués en Belgique.

Exportations françaises de sucre vers les pays tiers
par pays de destination de 2016/17 à 2018/19

(en t de sucre blanc)

	2016/17 de 10/2016 à 09/2017	2017/18 de 10/2017 à 09/2018	2018/19											2018/19 de 10/2018 à 09/2019	
			octobre 2018	novembre 2018	décembre 2018	janvier 2019	février 2019	mars 2019	avril 2019	mai 2019	juin 2019	juillet 2019	août 2019		septembre 2019
Afrique															
Afrique du Nord :															
- Algérie	31 921	5 296	83	297	594	266	-	60	6	51	308	-	271	31	1 967
- Egypte	42 763	165 287	31 593	7 285	22 352	2 106	1 020	20 082	2 176	14 021	194	1 560	-	765	103 154
- Libye	3 013	54 854	-	7 000	4 288	-	-	-	2	-	-	-	-	-	11 290
- Maroc	190	850	485	256	169	42	170	185	105	146	178	137	51	25	1 949
- Tunisie	683	799	14 829	28	20	83	103	27	101	66	76	87	35	5	15 460
	78 570	227 086	46 990	14 866	558	2 497	1 293	468	2 390	14 284	290	1 784	357	826	133 820
<i>dont sucre brut :</i>	108	175	5	0	2	0	14	27	6	1	15	0	5	7	82
Afrique Occidentale :															
- Bénin	6 706	11 984	499	540	174	339	238	411	259	-	-	-	1	-	2 461
- Burkina Faso	5 638	13 333	2 400	1 080	-	1 270	-	1 642	-	-	-	-	1	-	6 393
- Côte-d'Ivoire	46	2 790	1	1	-	1	-	1	-	1	-	-	1	-	6
- Gambie	863	1 611	480	-	-	66	216	66	44	-	-	-	-	-	872
- Ghana	16 331	29 368	1 974	2 379	1 296	1 195	3 090	1 030	2 685	3 105	1 540	510	1 140	1 077	21 021
- Guinée	2 868	21 095	1 896	463	-	3 648	109	1 131	328	480	43	304	23	-	8 425
- Libéria	154	1 812	-	22	262	-	480	262	262	-	-	-	-	-	1 288
- Mali	12 820	561	8 252	16	240	-	330	1 204	225	-	-	1	-	-	10 268
- Mauritanie	7 546	97 249	-	-	-	-	-	-	-	-	-	43	-	-	43
- Niger	5 473	8 295	-	-	-	328	1 532	787	-	-	-	-	-	-	2 647
- Nigéria	0	0	-	-	-	-	-	-	-	-	-	-	-	-	0
- Sénégal	14 040	44 091	29 841	680	1 067	344	569	682	1 131	333	718	122	332	358	36 177
- Sierra Leone	19 388	33 326	594	523	-	-	8 500	1 505	-	-	120	-	-	-	11 242
- Soudan	20 000	0	-	-	-	-	-	-	-	-	-	-	-	-	0
- Tchad	14	493	242	-	240	-	481	-	-	1	2	-	-	2	968
- Togo	4 599	13 422	120	219	333	2 613	1 221	1 714	281	-	-	-	-	52	6 553
	116 486	279 932	46 299	5 923	3 245	9 804	16 766	7 748	5 215	3 920	3 871	980	1 498	1 489	108 364
<i>dont sucre brut :</i>	17	48	3	1	1	2	2	4	0	1	3	4	5	36	62

Source : Douanes

Exportations françaises de sucre vers les pays tiers
par pays de destination de 2016/17 à 2018/19

(en t de sucre blanc)

	2016/17 de 10/2016 à 09/2017	2017/18 de 10/2017 à 09/2018	2018/19											2018/19 de 10/2018 à 09/2019	
			octobre 2016	novembre 2016	décembre 2016	janvier 2017	février 2017	mars 2017	avril 2017	mai 2017	juin 2017	juillet 2017	août 2017		septembre 2017
Afrique Centrale															
Orientale et Australe :															
- Afrique du Sud	136	9 764	240	-	-	1 920	-	460	480	-	-	220	-	-	3 320
- Angola	0	0	-	-	-	-	-	768	-	-	-	-	-	-	768
- Cameroun	19 797	21 331	26	9	1	-	4	3	2	-	3 002	3 000	-	2	6 049
- Comores	4	2	-	-	-	-	1	-	-	-	-	-	-	-	1
- Congo (Rep)	4	73	-	-	-	-	-	-	24	-	-	2	-	-	26
- Djibouti	62	95	-	21	3	-	2	-	1	2	-	-	-	-	29
- Gabon	1 119	20	3	-	-	1	1	1	2	2	-	-	1	7	18
- Guinée équatoriale	2 282	1 451	109	166	131	109	87	65	-	245	-	-	-	-	912
- Kenya	115	897	-	-	-	-	-	-	-	-	-	-	-	-	0
- Madagascar	9	6	1	-	-	-	-	-	1	-	-	-	-	-	2
- Ile Maurice	0	960	-	-	-	-	-	-	-	-	-	-	-	-	0
	26 619	46 816	380	196	1 615	2 030	407	1 179	798	249	2 692	3 222	1	9	12 566
<i>dont sucre brut :</i>	7	6	1	-	0	0	-	-	1	-	-	-	1	-	3
Amériques															
- Antilles néerlandaises	0	0	-	-	-	-	-	-	-	-	-	-	-	-	0
- Brésil	1	0	-	-	-	-	-	-	-	-	-	-	-	-	0
- Canada	454	1 768	236	237	234	15	471	220	15	382	250	-	14	28	2 102
- Colombie	0	0	-	-	-	-	-	-	-	-	-	-	-	-	0
- Dominique	0	0	-	-	-	-	-	-	-	-	-	-	-	-	0
- Etats-Unis	253	250	13	33	18	25	22	28	9	40	5	40	51	4	288
- Mexique	2	2	1	-	1	-	-	1	-	-	-	-	-	-	3
- Surinam	230	360	48	-	-	-	-	-	-	-	-	-	-	-	48
	998	32 081	298	270	60	40	493	43	24	422	41	40	85	32	2 480
<i>dont sucre brut :</i>	163	153	14	15	23	12	18	0	12	18	19	1	10	22	164

Exportations françaises de sucre vers les pays tiers
par pays de destination de 2016/17 à 2018/19

(en t de sucre blanc)

	2016/17 de 10/2016 à 09/2017	2017/18 de 10/2017 à 09/2018	2018/19											2018/19 de 10/2018 à 09/2019	
			octobre 2016	novembre 2016	décembre 2016	janvier 2017	février 2017	mars 2017	avril 2017	mai 2017	juin 2017	juillet 2017	août 2017		septembre 2017
Asie															
- Arabie Saoudite	3 291	8 530	-	1 560	846	-	1	240	1	1	11	-	240	-	2 900
- Bahreïn	467	352	240	-	-	-	9	-	240	-	140	4	-	-	633
- Cisjordanie	1 150	0	-	-	-	-	-	-	-	960	-	-	1 968	-	2 928
- Emirats Arabes Unis	10 553	6 150	25	422	1 164	16	20	32	-	35	16	16	32	14	1 792
- Israël	25 265	44 705	4 210	2 305	2 039	1 208	2 342	3 717	4 939	6 330	7 681	2 672	5 234	5 817	48 494
- Jordanie	839	862	125	64	42	311	62	105	104	105	293	86	90	125	1 512
- Koweït	2 087	1 916	486	288	960	-	1	960	729	1 320	744	247	480	-	6 215
- Liban	19 584	30 076	1 714	1 855	12 780	741	1 202	433	3 326	3 320	960	1 370	2 000	800	30 501
- Qatar	2	169	72	72	-	-	-	1	1	1	-	-	48	-	195
- Oman	92	1 446	220	-	-	770	890	660	72	-	72	240	-	-	2 924
- Syrie	3 976	147 418	-	-	20 000	-	-	-	-	-	-	-	-	-	20 000
- Yemen	0	0	-	-	-	-	-	-	-	-	-	-	-	-	0
	67 306	241 624	7 092	6 566	4 735	3 046	4 527	756	9 412	12 312	9 348	4 635	10 092	6 756	118 334
<i>dont sucre brut :</i>	36	23	0	4	8	3	1	1	4	5	0	4	0	0	29
Autres pays d'Asie :															
- Afghanistan	0	0	-	-	-	-	-	-	-	-	-	-	-	-	0
- Bangladesh	482	522	20	20	-	40	-	-	20	40	-	40	51	60	291
- Chine	0	0	-	-	-	-	-	-	-	-	-	1	-	-	1
- Corée du sud	1 462	2 882	3	15	379	999	954	130	15	555	748	141	-	383	4 322
- Hong-Kong	39	72	8	-	15	7	2	1	-	5	-	9	757	1	805
- Inde	65	43	12	12	-	12	15	-	-	12	-	25	-	3	91
- Indonésie	0	0	-	-	-	-	-	-	-	-	-	-	-	-	0
- Japon	423	345	34	38	36	43	10	32	25	43	54	39	43	74	471
- Kirgizthan	0	0	-	-	-	-	0	-	0	0	0	0	0	0	0
- Malaisie	30	1	2	-	-	-	1	-	-	-	5	-	-	-	8
- Maldives	7	3	-	-	-	-	-	-	0	5	-	-	-	-	5
- Pakistan	80	0	-	-	-	-	-	-	-	-	-	-	-	-	0
- Philippines	4	2	-	-	1	-	1	-	-	1	-	-	-	-	3
- Singapour	1 946	788	-	-	-	-	-	7	-	-	-	-	-	-	7
- Sri Lanka	4 600	6 264	-	-	-	-	-	-	-	-	-	-	-	-	0
- Taïwan	25	20	-	16	11	-	-	-	2	-	2	8	2	-	41
- Thaïlande	0	11	-	4	-	-	1	5	-	-	-	-	-	-	10
- Viêt-Nam	90	5 055	-	-	-	-	-	1	-	-	-	-	-	-	1
	9 253	16 008	79	105	3 296	1 101	984	28	62	661	1 924	263	853	521	6 056
<i>dont sucre brut :</i>	189	188	20	19	40	44	20	43	16	24	5	27	18	37	313
Australie et Océanie															
- Australie	32	33	3	8	6	2	-	1	-	2	-	5	-	-	27
- Nouvelle Calédonie	357	313	-	37	21	37	11	-	12	56	20	15	19	35	263
- Nouvelle Zélande	24	0	1	24	-	-	-	-	-	-	-	-	-	-	25
- Polynésie française	105	44	31	-	-	4	1	-	2	17	1	16	1	30	103
	518	390	35	69	39	43	12	71	14	75	53	36	20	65	418
<i>dont sucre brut :</i>	83	48	3	8	1	11	6	1	7	32	1	4	8	10	92

Exportations françaises de sucre vers les pays tiers
par pays de destination de 2016/17 à 2018/19

(en t de sucre blanc)

	2016/17 de 10/2016 à 09/2017	2017/18 de 10/2017 à 09/2018	2018/19											2018/19 de 10/2018 à 09/2019	
			octobre 2016	novembre 2016	décembre 2016	janvier 2017	février 2017	mars 2017	avril 2017	mai 2017	juin 2017	juillet 2017	août 2017		septembre 2017
Europe (hors UE)															
- Andorre	1 128	1 071	54	66	22	44	101	43	68	10	94	111	45	80	738
- Azerbaïdjan	6	4	-	-	-	-	-	-	-	-	5	-	-	-	5
- Bosnie Herzégovine	174	131	-	13	22	-	-	21	20	-	21	22	22	-	141
- Croatie															
- Géorgie	7 483	8 070	312	312	390	408	1 008	192	193	-	960	2 256	4 704	336	11 071
- Islande	0	0	-	-	-	-	-	-	-	-	-	-	-	-	0
- Kosovo	0	1 008	-	-	-	-	-	1 008	-	-	696	-	-	-	1 704
- Macédoine	0	0	-	-	-	-	-	-	-	-	-	-	-	-	0
- Monténégro	0	0	-	-	-	-	-	-	-	-	-	-	-	-	0
- Norvège	81	75	-	-	-	17	-	-	-	20	-	22	18	-	77
- Russie	109	116	6	18	1	2	2	6	12	5	3	8	3	20	86
- Serbie	0	0	-	-	-	-	-	-	-	-	-	-	-	-	0
- Suisse	19 238	18 298	1 464	2 132	3 193	1 759	2 378	3 252	1 861	2 428	2 017	2 701	2 482	3 107	28 774
- Turquie	26 039	28 945	600	-	9	240	-	40	9	240	-	9	-	-	1 147
- Ukraine	70	105	10	30	15	6	-	15	-	-	15	-	-	15	106
	54 328	64 647	2 446	2 571	8 966	4 492	5 481	537	4 155	3 279	1 488	5 369	10 154	5 022	59 257
<i>dont sucre brut :</i>	129	109	9	16	13	11	11	16	12	1	13	15	10	33	160
- Autres destinations non déterminées (dont Moldavie)	48	3	28	2	-	-	-	-	-	-	-	-	0	1 513	1 543
Total général	354 126	908 587	103 647	30 566	22 514	23 053	29 963	10 830	22 070	35 202	19 711	16 329	23 060	16 233	442 838
<i>dont sucre brut :</i>	788	796	82	63	88	83	72	92	58	82	56	55	57	145	933

**Certificats délivrés en France pour
l'exportation de sucre**

(en t de sucre valeur blanc)

	Sucres produits dans le quota			Sucres produits au-delà du quota (hors quota)
	Suite adjudication	Délivrance automatique	Certificats délivrés sans restitutions	
Engagements de la campagne 2008/09	-	-	3 171	400 997
Engagements de la campagne 2009/10	-	-	67 450	501 212
Engagements de la campagne 2010/11	-	-	9 538	507 228
Engagements de la campagne 2011/12	-	-	31 832	206 718
Engagements de la campagne 2012/13	-	-	3 503	122 757
Engagements de la campagne 2013/14	-	-	7 394	293 609
Engagements de la campagne 2014/15	-	-	19 786	265 986
Engagements de la campagne 2015/16				
octobre 2015	-	-	163	181 104
novembre "	-	-	471	-
décembre "	-	-	466	-
janvier 2016	-	-	143	-
février "	-	-	568	198 000
mars "	-	-	578	-
avril "	-	-	635	-
mai "	-	-	411	-
juin "	-	-	236	-
juillet "	-	-	360	-
août "	-	-	412	-
septembre "	-	-	219	-
	-	-	4 662	379 104
Engagements de la campagne 2016/17				
octobre 2016	-	-	467	132 986
novembre "	-	-	1 166	-
décembre "	-	-	1 139	-
janvier 2017	-	-	1 083	-
février "	-	-	180	167 017
mars "	-	-	254	-
avril "	-	-	392	-
mai "	-	-	373	-
juin "	-	-	331	-
juillet "	-	-	341	-
août "	-	-	450	-
septembre "	-	-	639	-
	-	-	6 815	300 003

Source : FranceAgriMer

VI – Les échanges français de produits sucrés

Importations de produits transformés en provenance de l'UE et des pays tiers

Produits	UE			PT			Total		
	Cumul Du 01.10.17 Au 30.09.18	septembre 2019	Cumul Du 01.10.18 Au 30.09.19	Cumul Du 01.10.17 Au 30.09.18	septembre 2019	Cumul Du 01.10.18 Au 30.09.19	Cumul Du 01.10.17 Au 30.09.18	septembre 2019	Cumul Du 01.10.18 Au 30.09.19
Yoghourts, préparations à base de lait, glaces de consommation (t)	169 036	12 047	181 148	1 235	130	1 934	170 271	12 177	183 082
Confiserie sans cacao (t)	104 248	8 787	101 074	5 876	485	5 846	110 124	9 272	106 920
Produits cacaoés (t)	404 804	34 968	402 463	49 244	3 987	50 161	454 048	38 955	452 624
Préparations alimentaires diverses (t)	946 545	84 666	1 014 242	125 993	10 826	132 345	1 072 538	95 492	1 146 587
Biscuiterie (t)	374 977	30 110	367 723	10 791	829	9 225	385 768	30 939	376 948
Boissons non alcoolisées (hl)	4 363 849	690 363	4 203 630	769 709	66 656	873 473	5 133 558	757 019	5 077 103
Liqueurs (hl)	369 701	28 957	367 726	9 907	1 124	15 872	379 608	30 081	383 598
Fruits à l'état congelé (t)	19 113	1 550	20 650	2 675	289	3 083	21 788	1 839	23 733
Fruits confits (t)	3 275	492	2 877	1 256	116	1 388	4 531	608	4 265
Confitures (t)	90 467	7 264	117 873	3 601	78	1 934	94 068	7 342	119 807
Fruits en conserves avec ou sans alcool (t)	103 768	7 570	102 609	49 821	3 343	44 516	153 589	10 913	147 125
Jus de fruits (t)	653 847	48 027	640 877	206 639	15 155	195 321	860 486	63 182	836 198
Sirops, sucres caramélisés et autres sucres (t)	63 337	4 190	51 271	3 121	180	3 063	66 458	4 370	54 334
Laits et crèmes de lait sucrés (t)	45 365	3 388	48 222	83	0	143	45 448	3 388	48 365

Sources : Douanes et FranceAgriMer

Importations de produits transformés en provenance de l'UE et des pays tiers

Produits	UE			PT			Total		
	Cumul Du 01.10.18 Au 31.10.18	octobre 2019	Cumul Du 01.10.19 Au 31.10.19	Cumul Du 01.10.18 Au 31.10.18	octobre 2019	Cumul Du 01.10.19 Au 31.10.19	Cumul Du 01.10.18 Au 31.10.18	octobre 2019	Cumul Du 01.10.19 Au 31.10.19
Yoghourts, préparations à base de lait, glaces de consommation (t)	9 410	10 120	10 120	93	68	68	9 503	10 188	10 188
Confiserie sans cacao (t)	9 233	10 682	10 682	612	577	577	9 845	11 259	11 259
Produits cacaoés (t)	39 576	40 058	40 058	5 504	4 287	4 287	45 080	44 345	44 345
Préparations alimentaires diverses (t)	86 507	90 263	90 263	10 653	11 440	11 440	97 160	101 703	101 703
Biscuiterie (t)	34 845	32 989	32 989	945	847	847	35 790	33 836	33 836
Boissons non alcoolisées (hl)	434 205	414 990	414 990	62 897	44 944	44 944	497 102	459 934	459 934
Liqueurs (hl)	33 455	29 640	29 640	1 563	472	472	35 018	30 112	30 112
Fruits à l'état congelé (t)	1 649	2 107	2 107	229	217	217	1 878	2 324	2 324
Fruits confits (t)	312	398	398	141	145	145	453	543	543
Confitures (t)	8 711	34 470	34 470	261	191	191	8 972	34 661	34 661
Fruits en conserves avec ou sans alcool (t)	10 273	12 659	12 659	5 694	3 434	3 434	15 967	16 093	16 093
Jus de fruits (t)	57 448	57 554	57 554	18 771	16 700	16 700	76 219	74 254	74 254
Sirops, sucres caramélisés et autres sucres (t)	4 304	4 206	4 206	286	251	251	4 590	4 457	4 457
Laits et crèmes de lait sucrés (t)	3 608	3 895	3 895	0	1	1	3 608	3 896	3 896

Sources : Douanes et FranceAgriMer

Exportations de produits transformés à destination de l'UE et des pays tiers

Produits	UE			PT			Total		
	Cumul Du 01.10.17 Au 30.09.18	septembre 2019	Cumul Du 01.10.18 Au 30.09.19	Cumul Du 01.10.17 Au 30.09.18	septembre 2019	Cumul Du 01.10.18 Au 30.09.19	Cumul Du 01.10.17 Au 30.09.18	septembre 2019	Cumul Du 01.10.18 Au 30.09.19
Yoghourts, préparations à base de lait, glaces de consommation (t)	429 338	31 668	408 549	55 601	4 042	59 195	484 939	35 710	467 744
Confiserie sans cacao (t)	35 679	2 863	34 885	11 325	1 009	12 078	47 004	3 872	46 963
Produits cacaoés (t)	280 173	19 366	245 075	41 411	4 293	42 529	321 584	23 659	287 604
Préparations alimentaires diverses (t)	958 546	96 347	997 577	462 748	34 450	448 559	1 421 294	130 797	1 446 136
Biscuiterie (t)	156 555	10 501	119 156	39 792	2 444	31 011	196 347	12 945	150 167
Boissons non alcoolisées (hl)	7 824 577	596 405	6 981 434	1 822 260	129 053	1 937 015	9 646 837	725 458	8 918 449
Liqueurs (hl)	266 306	26 446	292 538	245 843	20 445	240 991	512 149	46 891	533 529
Fruits à l'état congelé (t)	1 456	66	1 232	1 304	57	703	2 760	123	1 935
Fruits confits (t)	1 068	114	1 217	510	28	410	1 578	142	1 627
Confitures (t)	52 468	4 456	53 003	36 768	3 593	40 011	89 236	8 049	93 014
Fruits en conserves avec ou sans alcool (t)	27 916	2 899	28 995	5 772	436	6 381	33 688	3 335	35 376
Jus de fruits (t)	42 712	4 473	45 687	13 267	1 251	15 176	55 979	5 724	60 863
Sirops, sucres caramélisés et autres sucres (t)	157 230	13 361	152 918	46 649	4 518	51 522	203 879	17 879	204 440
Laits et crèmes de lait sucrés (t)	15 434	1 567	16 333	8 889	403	5 498	24 323	1 970	21 831

Sources : Douanes et FranceAgriMer

Exportations de produits transformés à destination de l'UE et des pays tiers

Produits	UE			PT			Total		
	Cumul		Cumul	Cumul		Cumul	Cumul		Cumul
	Du 01.10.18 Au 31.10.18	octobre 2019	Du 01.10.19 Au 31.10.19	Du 01.10.18 Au 31.10.18	octobre 2019	Du 01.10.19 Au 31.10.19	Du 01.10.18 Au 31.10.18	octobre 2019	Du 01.10.19 Au 31.10.19
Yoghourts, préparations à base de lait, glaces de consommation (t)	35 448	32 366	32 366	5 354	5 479	5 479	40 802	37 845	37 845
Confiserie sans cacao (t)	3 650	2 814	2 814	1 097	1 298	1 298	4 747	4 112	4 112
Produits cacaoés (t)	26 890	21 047	21 047	4 899	5 060	5 060	31 789	26 107	26 107
Préparations alimentaires diverses (t)	88 991	88 734	88 734	40 517	41 827	41 827	129 508	130 561	130 561
Biscuiterie (t)	11 611	11 688	11 688	3 249	3 700	3 700	14 860	15 388	15 388
Boissons non alcoolisées (hl)	583 513	457 169	457 169	148 263	150 267	150 267	731 776	607 436	607 436
Liqueurs (hl)	27 418	25 560	25 560	26 039	20 912	20 912	53 457	46 472	46 472
Fruits à l'état congelé (t)	112	67	67	80	54	54	192	121	121
Fruits confits (t)	161	182	182	50	48	48	211	230	230
Confitures (t)	5 327	4 734	4 734	3 240	3 183	3 183	8 567	7 917	7 917
Fruits en conserves avec ou sans alcool (t)	2 312	2 943	2 943	534	711	711	2 846	3 654	3 654
Jus de fruits (t)	3 030	4 070	4 070	1 004	1 504	1 504	4 034	5 574	5 574
Sirops, sucres caramélisés et autres sucres (t)	12 685	12 800	12 800	4 697	4 437	4 437	17 382	17 237	17 237
Laits et crèmes de lait sucrés (t)	1 540	1 788	1 788	495	421	421	2 035	2 209	2 209

Sources : Douanes et FranceAgriMer

Importations de sucre sous forme de produits transformés

Produits	UE			PT			Total		
	Cumul Du 1.10.17 Au 30.09.18	septembre 2019	Cumul Du 1.10.18 Au 30.09.19	Cumul Du 1.10.17 Au 30.09.18	septembre 2019	Cumul Du 1.10.18 Au 30.09.19	Cumul Du 1.10.17 Au 30.09.18	septembre 2019	Cumul Du 1.10.18 Au 30.09.19
Yoghourts, préparations à base de lait, glaces de consommation (t)	36 468	2 652	38 652	186	19	320	36 654	2 671	38 972
Confiserie sans cacao (t)	60 537	5 117	58 769	3 557	297	3 586	64 094	5 414	62 355
Produits cacaotés (t)	139 591	11 905	140 054	16 933	1 339	17 045	156 524	13 244	157 099
Préparations alimentaires diverses (t)	135 239	11 679	142 806	14 130	1 131	14 578	149 369	12 810	157 384
Biscuiterie (t)	83 686	6 507	77 945	1 966	143	1 549	85 652	6 650	79 494
Boissons non alcoolisées (hl)	43 638	6 904	42 036	7 696	667	8 737	51 334	7 571	50 773
Liqueurs (hl)	3 388	283	3 530	110	12	153	3 498	295	3 683
Total produits "Hors Annexe I"	502 547	45 047	503 792	44 578	3 608	45 968	547 125	48 655	549 760
Fruits à l'état congelé (t)	3 509	302	3 958	452	51	549	3 961	353	4 507
Fruits confits (t)	1 079	151	971	608	58	663	1 687	209	1 634
Confitures (t)	31 527	2 358	45 180	879	21	503	32 406	2 379	45 683
Fruits en conserves avec ou sans alcool (t)	12 098	854	11 872	5 088	332	4 542	17 186	1 186	16 414
Jus de fruits (t)	60 404	5 282	58 615	12 207	875	11 693	72 611	6 157	70 308
Total "Fruits et Légumes Transformés"	108 617	8 947	120 596	19 234	1 337	17 950	127 851	10 284	138 546
Sirops, sucres caramélisés et autres sucres (t)	39 852	2 738	33 897	1 847	112	1 909	41 699	2 850	35 806
Laits et crèmes de lait sucrés (t)	17 026	1 285	17 994	27	0	49	17 053	1 285	18 043
Total	668 042	58 017	676 279	65 686	5 057	65 876	733 728	63 074	742 155

Sources : Douanes et FranceAgriMer

Importations de sucre sous forme de produits transformés

Produits	UE			PT			Total		
	Cumul Du 1.10.18 Au 31.10.18	octobre 2019	Cumul Du 1.10.19 Au 31.10.19	Cumul Du 1.10.18 Au 31.10.18	octobre 2018	Cumul Du 1.10.19 Au 31.10.19	Cumul Du 1.10.18 Au 31.10.18	octobre 2019	Cumul Du 1.10.19 Au 31.10.19
Yoghourts, préparations à base de lait, glaces de consommation (t)	1 956	2 126	2 126	12	8	8	1 968	2 134	2 134
Confiserie sans cacao (t)	5 346	6 215	6 215	378	355	355	5 724	6 570	6 570
Produits cacaotés (t)	13 551	13 869	13 869	1 876	1 446	1 446	15 427	15 315	15 315
Préparations alimentaires diverses (t)	12 061	12 401	12 401	1 231	1 286	1 286	13 292	13 687	13 687
Biscuiterie (t)	7 536	7 112	7 112	165	139	139	7 701	7 251	7 251
Boissons non alcoolisées (hl)	4 342	4 150	4 150	629	449	449	4 971	4 599	4 599
Liqueurs (hl)	286	323	323	16	9	9	302	332	332
Total produits "Hors Annexe I"	45 078	46 196	46 196	4 307	3 692	3 692	49 385	49 888	49 888
Fruits à l'état congelé (t)	319	406	406	41	41	41	360	447	447
Fruits confits (t)	92	137	137	71	67	67	163	204	204
Confitures (t)	2 955	17 414	17 414	76	60	60	3 031	17 474	17 474
Fruits en conserves avec ou sans alcool (t)	1 204	1 406	1 406	580	351	351	1 784	1 757	1 757
Jus de fruits (t)	6 340	6 545	6 545	1 137	1 028	1 028	7 477	7 573	7 573
Total "Fruits et Légumes Transformés"	10 910	25 908	25 908	1 905	1 547	1 547	12 815	27 455	27 455
Sirops, sucres caramélisés et autres sucres (t)	2 839	2 781	2 781	183	159	159	3 022	2 940	2 940
Laits et crèmes de lait sucrés (t)	1 323	1 403	1 403	0	0	0	1 323	1 403	1 403
Total	60 150	76 288	76 288	6 395	5 398	5 398	66 545	81 686	81 686

Sources : Douanes et FranceAgriMer

Exportations de sucre sous forme de produits transformés

Produits	UE			PT			Total		
	Cumul Du 1.10.17 Au 30.09.18	septembre 2019	Cumul Du 1.10.18 Au 30.09.19	Cumul Du 1.10.17 Au 30.09.18	septembre 2019	Cumul Du 1.10.18 Au 30.09.19	Cumul Du 1.10.17 Au 30.09.18	septembre 2018	Cumul Du 1.10.18 Au 30.09.19
Yoghourts, préparations à base de lait, glaces de consommation (t)	74 881	5 837	74 270	10 945	805	12 130	85 826	6 642	86 400
Confiserie sans cacao (t)	21 058	1 682	20 496	6 620	582	7 050	27 678	2 264	27 546
Produits cacaotés (t)	96 677	6 623	84 368	13 941	1405	14 153	110 618	8 028	98 521
Préparations alimentaires diverses (t)	161 145	14 081	166 006	113 833	8250	108 627	274 978	22 331	274 633
Biscuiterie (t)	33 830	1 869	21 087	10 153	490	6 087	43 983	2 359	27 174
Boissons non alcoolisées (hl)	78 247	5 964	69 815	18 223	1291	19 370	96 470	7 255	89 185
Liqueurs (hl)	3 737	332	3 878	4 853	387	4 620	8 590	719	8 498
Total produits "Hors Annexe I"	469 575	36 388	439 920	178 568	13 210	172 037	648 143	49 598	611 957
Fruits à l'état congelé (t)	277	12	234	256	11	137	533	23	371
Fruits confits (t)	552	53	601	204	11	153	756	64	754
Confitures (t)	22 421	1 825	20 997	16 559	1605	17 879	38 980	3 430	38 876
Fruits en conserves avec ou sans alcool (t)	3 009	321	3 077	599	45	653	3 608	366	3 730
Jus de fruits (t)	6 447	616	6 624	1 250	102	1 274	7 697	718	7 898
Total "Fruits et Légumes Transformés"	32 706	2 827	31 533	18 868	1 774	20 096	51 574	4 601	51 629
Sirops, sucres caramélisés et autres sucres (t)	83 750	7 201	80 652	23 554	2220	25 922	107 304	9 421	106 574
Laits et crèmes de lait sucrés (t)	5 910	592	6 226	3 312	143	2 044	9 222	735	8 270
Total	591 941	47 008	558 331	224 302	17 347	220 099	816 243	64 355	778 430

Sources : Douanes et FranceAgriMer

Exportations de sucre sous forme de produits transformés

Produits	UE			PT			Total		
	Cumul Du 1.10.18 Au 31.10.18	octobre 2018	Cumul Du 1.10.19 Au 31.10.19	Cumul Du 1.10.18 Au 31.10.18	octobre 2018	Cumul Du 1.10.19 Au 31.10.19	Cumul Du 1.10.18 Au 31.10.18	octobre 2019	Cumul Du 1.10.19 Au 31.10.19
Yoghourts, préparations à base de lait, glaces de consommation (t)	6 428	6 018	6 018	1 148	1078	1 078	7 576	7 096	7 096
Confiserie sans cacao (t)	2 158	1 637	1 637	640	752	752	2 798	2 389	2 389
Produits cacaotés (t)	9 273	7 197	7 197	1 635	1663	1 663	10 908	8 860	8 860
Préparations alimentaires diverses (t)	14 934	14 991	14 991	9 888	9905	9 905	24 822	24 896	24 896
Biscuiterie (t)	2 104	2 090	2 090	653	731	731	2 757	2 821	2 821
Boissons non alcoolisées (hl)	5 835	4 572	4 572	1 483	1503	1 503	7 318	6 075	6 075
Liqueurs (hl)	356	357	357	521	389	389	877	746	746
Total produits "Hors Annexe I"	41 088	36 862	36 862	15 968	16 021	16 021	57 056	52 883	52 883
Fruits à l'état congelé (t)	22	13	13	15	11	11	37	24	24
Fruits confits (t)	79	91	91	17	15	15	96	106	106
Confitures (t)	2 107	1 930	1 930	1 479	1311	1 311	3 586	3 241	3 241
Fruits en conserves avec ou sans alcool (t)	243	325	325	51	72	72	294	397	397
Jus de fruits (t)	447	601	601	94	216	216	541	817	817
Total "Fruits et Légumes Transformés"	2 898	2 960	2 960	1 656	1 625	1 625	4 554	4 585	4 585
Sirops, sucres caramélisés et autres sucres (t)	6 828	6 723	6 723	2 355	2245	2 245	9 183	8 968	8 968
Laits et crèmes de lait sucrés (t)	581	681	681	194	153	153	775	834	834
Total	51 395	47 226	47 226	20 173	20 044	20 044	71 568	67 270	67 270

Sources : Douanes et FranceAgriMer

Solde des échanges de sucre sous forme de produits transformés
(évaluation)

Produits	UE			PT			Total		
	Cumul Du 1.10.17 Au 30.09.18	septembre 2019	Cumul Du 1.10.18 Au 30.09.19	Cumul Du 1.10.17 Au 30.09.18	septembre 2019	Cumul Du 1.10.18 Au 30.09.19	Cumul Du 1.10.17 Au 30.09.18	septembre 2019	Cumul Du 1.10.18 Au 30.09.19
Yoghourts, préparations à base de lait, glaces de consommation (t)	38 413	3 185	35 618	10 759	786	11 810	49 172	3 971	47 428
Confiserie sans cacao (t)	-39 479	-3 435	-38 273	3 063	285	3 464	-36 416	-3 150	-34 809
Produits cacaoés (t)	-42 914	-5 282	-55 686	-2 992	66	-2 892	-45 906	-5 216	-58 578
Préparations alimentaires diverses (t)	25 906	2 402	23 200	99 703	7 119	94 049	125 609	9 521	117 249
Biscuiterie (t)	-49 856	-4 638	-56 858	8 187	347	4 538	-41 669	-4 291	-52 320
Boissons non alcoolisées (hl)	34 609	-940	27 779	10 527	624	10 633	45 136	-316	38 412
Liqueurs (hl)	349	49	348	4 743	375	4 467	5 092	424	4 815
Total produits "Hors Annexe I"	-32 972	-8 659	-63 872	133 990	9 602	126 069	101 018	943	62 197
Fruits à l'état congelé (t)	-3 232	-290	-3 724	-196	-40	-412	-3 428	-330	-4 136
Fruits confits (t)	-527	-98	-370	-404	-47	-510	-931	-145	-880
Confitures (t)	-9 106	-533	-24 183	15 680	1 584	17 376	6 574	1 051	-6 807
Fruits en conserves avec ou sans alcool (t)	-9 089	-533	-8 795	-4 489	-287	-3 889	-13 578	-820	-12 684
Jus de fruits (t)	-53 957	-4 666	-51 991	-10 957	-773	-10 419	-64 914	-5 439	-62 410
Total "Fruits et Légumes Transformés"	-75 911	-6 120	-89 063	-366	437	2 146	-76 277	-5 683	-86 917
Sirops, sucres caramélisés et autres sucres (t)	43 898	4 463	46 755	21 707	2 108	24 013	65 605	6 571	70 768
Laits et crèmes de lait sucrés (t)	-11 116	-693	-11 768	3 285	143	1 995	-7 831	-550	-9 773
Total	-76 101	-11 009	-117 948	158 616	12 290	154 223	82 515	1 281	36 275

Sources : Douanes et FranceAgriMer

Solde des échanges de sucre sous forme de produits transformés
(évaluation)

Produits	UE			PT			Total		
	Cumul Du 1.10.18 Au 31.10.18	octobre 2019	Cumul Du 1.10.19 Au 31.10.19	Cumul Du 1.10.18 Au 31.10.18	octobre 2019	Cumul Du 1.10.19 Au 31.10.19	Cumul Du 1.10.18 Au 31.10.18	octobre 2019	Cumul Du 1.10.19 Au 31.10.19
Yoghourts, préparations à base de lait, glaces de consommation (t)	4 472	3 892	3 892	1 136	1 070	1 070	5 608	4 962	4 962
Confiserie sans cacao (t)	-3 188	-4 578	-4 578	262	397	397	-2 926	-4 181	-4 181
Produits cacaoés (t)	-4 278	-6 672	-6 672	-241	217	217	-4 519	-6 455	-6 455
Préparations alimentaires diverses (t)	2 873	2 590	2 590	8 657	8 619	8 619	11 530	11 209	11 209
Biscuiterie (t)	-5 432	-5 022	-5 022	488	592	592	-4 944	-4 430	-4 430
Boissons non alcoolisées (hl)	1 493	422	422	854	1 054	1 054	2 347	1 476	1 476
Liqueurs (hl)	70	34	34	505	380	380	575	414	414
Total produits "Hors Annexe I"	-3 990	-9 334	-9 334	11 661	12 329	12 329	7 671	2 995	2 995
Fruits à l'état congelé (t)	-297	-393	-393	-26	-30	-30	-323	-423	-423
Fruits confits (t)	-13	-46	-46	-54	-52	-52	-67	-98	-98
Confitures (t)	-848	-15 484	-15 484	1 403	1 251	1 251	555	-14 233	-14 233
Fruits en conserves avec ou sans alcool (t)	-961	-1 081	-1 081	-529	-279	-279	-1 490	-1 360	-1 360
Jus de fruits (t)	-5 893	-5 944	-5 944	-1 043	-812	-812	-6 936	-6 756	-6 756
Total "Fruits et Légumes Transformés"	-8 012	-22 948	-22 948	-249	78	78	-8 261	-22 870	-22 870
Sirops, sucres caramélisés et autres sucres (t)	3 989	3 942	3 942	2 172	2 086	2 086	6 161	6 028	6 028
Laits et crèmes de lait sucrés (t)	-742	-722	-722	194	153	153	-548	-569	-569
Total	-8 755	-29 062	-29 062	13 778	14 646	14 646	5 023	-14 416	-14 416

Sources : Douanes et FranceAgriMer

VII – Les échanges français de mélasses

Bilan des échanges extérieurs français de mélasses

(en tonnes)

	IMPORTATIONS			EXPORTATIONS		
	UE	PAYS TIERS	TOTAL	UE	PAYS TIERS	TOTAL
Campagne 2006/07 <i>Total du 1/07 au 30/09</i>	154 069	244 924	398 993	21 090	4 419	25 509
Campagne 2007/08 <i>Total du 1/10 au 30/09</i>	123 454	350 261	473 715	23 230	25	23 255
Campagne 2008/09 <i>Total du 1/10 au 30/09</i>	110 829	206 629	317 458	36 334	4	36 338
Campagne 2009/10 <i>Total du 1/10 au 30/09</i>	125 888	160 137	286 025	25 284	4	25 288
Campagne 2010/11 <i>Total du 1/10 au 30/09</i>	141 289	159 968	301 257	16 725	2 385	19 110
Campagne 2011/12 <i>Total du 1/10 au 30/09</i>	152 601	171 207	323 808	3 743	18	3 761
Campagne 2012/13 <i>Total du 1/10 au 30/09</i>	164 722	162 118	326 840	20 925	4	20 929
Campagne 2013/14 <i>Total du 1/10 au 30/09</i>	135 682	149 159	284 841	21 624	0	21 624
Campagne 2014/15 <i>Total du 1/10 au 30/09</i>	131 790	131 684	263 474	34 028	13 028	47 056
Campagne 2015/16 <i>Total du 1/10 au 30/09</i>	116 379	116 565	232 944	56 097	5 555	61 652
Campagne 2016/17 <i>Total du 1/10 au 30/09</i>	114 796	149 536	264 332	27 142	2 188	29 330
Campagne 2017/18 <i>Total du 1/10 au 30/09</i>	137 983	108 915	246 898	60 929	32	60 961
Campagne 2018/19						
- octobre 2018	13 037	7 922	20 959	1 961	0	15 101
- novembre "	19 803	21 078	40 881	15 676	14	2 282
- décembre "	17 604	8 618	26 222	3 985	1	1 698
- janvier 2019	9 871	13 292	23 163	1 415	0	5 499
- février "	11 404	23 207	34 611	84	1	1 822
- mars "	9 676	6 098	15 774	71	0	1 686
- avril "	6 882	17 359	24 241	1 054	2	18 637
- mai "	7 483	12 580	20 063	1 236	1	9 137
- juin "	7 318	7 572	14 890	995	0	1 967
- juillet "	9 043	19 537	28 580	11 112	0	8 683
- août "	7 204	7 446	14 650	10 783	0	4 850
- septembre "	6 438	12 298	18 736	12 557	0	24 047
Total	125 763	157 007	282 770	60 929	19	95 409
Campagne 2019/20						
- octobre 2019	9 346	9 182	18 528	15 032	0	15 032
Total	9 346	9 182	18 528	15 032	0	15 032

Importations françaises de mélasses en provenance des pays de l'UE (1)

	ALL	AUT	DK	ESP	IRL	ITA	LIT	PB	POL	POR	ROU	RU	UEBL	TOTAL (2)
(en tonnes)														
Campagne 2008/09														
Total du 01.10.08 au 30.09.09	89 864	-	-	732	15	105	-	2 606	-	5	16	226	26 425	119 994
Campagne 2009/10														
Total du 01.10.09 au 30.09.10	108 532	-	-	498	-	122	-	29 794	-	-	-	71	6 968	145 985
Campagne 2010/11														
Total du 01.10.10 au 30.09.11	84 085	-	11	368	-	240	-	32 796	3 300	-	-	9 740	10 749	141 289
Campagne 2011/12														
Total du 01.10.11 au 30.09.12	101 671	-	24	320	-	178	-	36 190	3 053	-	-	235	10 930	152 601
Campagne 2012/13														
Total du 01.10.12 au 30.09.13	84 419	-	-	626	-	218	-	61 261	-	-	-	159	18 039	164 722
Campagne 2013/14														
Total du 01.10.13 au 30.09.14	68 217	51	-	1 527	-	518	-	50 718	2	-	-	86	14 563	135 682
Campagne 2014/15														
Total du 01.10.14 au 30.09.15	65 688	-	2 466	4 791	-	229	2	43 571	26	51	-	468	14 498	131 790
Campagne 2015/16														
Total du 01.10.15 au 30.09.16	61 217	-	-	2 234	-	240	-	39 011	1 100	7	-	421	12 149	116 379
Campagne 2016/17														
Total du 01.10.16 au 30.09.17	70 748	-	169	976	-	596	-	15 123	8 910	9	-	335	17 930	114 796
Campagne 2017/18														
Total du 01.10.17 au 30.09.18	90 524	-	1 389	273	-	664	-	31 742	5 878	11	-	96	6 849	137 426
Campagne 2018/19														
- octobre 2018	10 725	-	122	16	-	106	-	293	9	1	-	6	1 759	13 037
- novembre "	8 556	-	146	26	-	16	-	10 432	-	3	-	4	620	19 803
- décembre "	8 653	-	74	34	-	14	-	4 669	6	5	-	1	4 148	17 604
- janvier 2019	7 438	-	-	192	-	16	-	1 033	-	-	-	22	1 170	9 871
- février "	7 182	-	98	141	-	16	-	412	-	1	-	3	3 551	11 404
- mars "	7 319	-	72	186	-	16	-	1 644	14	-	-	1	424	9 676
- avril "	5 696	-	145	104	-	16	-	309	17	-	-	9	586	6 882
- mai "	5 379	-	-	126	-	16	-	1 936	-	1	-	-	25	7 483
- juin "	3 413	-	-	128	-	17	-	3 005	-	6	-	-	749	7 318
- juillet "	4 747	-	73	65	-	24	-	3 702	-	-	-	23	409	9 043
- août "	4 353	-	49	101	-	26	-	1 674	15	-	-	-	986	7 204
- septembre "	4 072	-	48	43	-	1	-	600	-	-	-	-	1 674	6 438
Total du 01.10.18 au 30.09.19	77 533	-	827	1 162	-	284	-	29 709	61	17	-	69	16 101	125 763
Campagne 2019/20														
- octobre 2019	7 716	-	146	72	-	35	-	755	-	7	-	48	539	9 318
Total du 01.10.19 au 31.10.19	7 716	-	146	72	-	35	-	755	-	7	-	48	539	9 318

(1) Seuls sont indiqués les Etats membres en provenance desquels des mélasses ont été importées depuis 2008/09.

(2) Total des pays adhérents à l'UE au cours de la période considérée.

Source : Douanes

Exportations françaises de mélasses à destination des pays de l'UE (1)

(en tonnes)

	ALL	AUT	BUL	CHY	DK	ESP	EST	FIN	IRL	ITA	LIT	PB	POL	POR	ROU	RU	SLQ	UEBL	Total (2)
Campagne 2008/09																			
Total du 01.10.08 au 30.09.09	1	-	6	8	395	276	-	-	-	21	-	14	5 445	-	-	1	-	30 158	36 334
Campagne 2009/10																			
Total du 01.10.09 au 30.09.10	2	-	-	-	424	255	-	-	-	2	-	106	-	-	-	1	-	24 485	25 284
Campagne 2010/11																			
Total du 01.10.10 au 30.09.11	635	-	1	-	451	50	-	3	-	845	-	93	-	-	13	-	-	14 630	16 725
Campagne 2011/12																			
Total du 01.10.11 au 30.09.12	542	-	-	-	326	123	-	3	-	2	-	36	295	1	-	4	1	2 410	3 743
Campagne 2012/13																			
Total du 01.10.12 au 30.09.13	119	-	2	-	455	67	-	12	-	9	-	52	-	1	31	-	1	19 664	20 925
Campagne 2013/14																			
Total du 01.10.13 au 30.09.14	541	-	2	-	500	70	-	10	-	69	-	77	-	1	2	71	2	20 279	21 624
Campagne 2014/15																			
Total du 01.10.14 au 30.09.15	585	1	-	-	526	107	-	4	-	14	-	8 316	-	2	28	-	1	24 442	34 026
Campagne 2015/16																			
Total du 01.10.15 au 30.09.16	707	-	-	-	665	124	-	12	-	23	1	9 563	-	1	-	-	1	44 996	56 097
Campagne 2016/17																			
Total du 01.10.16 au 30.09.17	636	3	-	-	614	63	1	21	-	6	-	10 098	-	1	-	-	1	15 695	27 140
Campagne 2017/18																			
Total du 01.10.17 au 30.09.18	586	-	-	-	615	10 254	3	12	-	2	-	10 085	-	2	12	22 474	-	16 883	60 929
Campagne 2018/19																			
- octobre 2018	2 099	-	-	-	49	9 400	-	-	-	-	-	14	-	-	4	3 089	-	446	15 102
- novembre "	2 123	-	-	-	74	37	1	1	-	-	-	2	-	1	5	-	-	24	2 268
- décembre "	1 628	-	-	-	24	-	-	-	-	1	-	20	-	-	-	-	-	24	1 697
- janvier 2019	2 246	-	-	-	49	-	-	-	-	-	-	16	-	-	1	3 156	7	24	5 499
- février "	1 752	-	-	-	50	13	-	3	-	1	-	-	-	1	1	-	-	-	1 821
- mars "	1 591	-	-	-	49	-	1	2	-	-	-	15	-	-	1	-	-	27	1 686
- avril "	1 573	-	-	-	2	17 026	-	-	-	-	-	-	-	-	-	-	-	34	18 635
- mai "	2 291	-	-	-	73	12	-	2	-	-	-	6 719	-	-	-	-	-	39	9 136
- juin "	1 865	-	-	-	50	-	-	-	-	-	-	14	-	-	-	-	-	38	1 967
- juillet "	2 353	-	-	-	49	13	-	1	6 240	-	-	1	-	-	-	-	-	25	8 682
- août "	1 683	-	-	-	47	-	-	2	-	-	-	14	2	1	-	3 075	-	26	4 850
- septembre "	505	-	-	-	50	20 388	-	3	-	-	-	-	-	-	-	3 076	-	25	24 047
Total du 01.10.18 au 30.09.19	21 709	-	-	-	566	46 889	2	14	6 240	2	-	6 815	2	3	12	12 396	7	732	95 390
Campagne 2019/20																			
- octobre 2019	729	-	-	-	75	-	-	1	-	1	-	8 000	-	-	-	6 202	-	24	15 032
Total du 01.10.19 au 31.10.19	729	-	-	-	75	-	-	1	-	1	-	8 000	-	-	-	6 202	-	24	15 032

(1) Seuls sont indiqués les Etats membres en provenance desquels des mélasses ont été importées depuis 2008/09.

(2) Total des pays adhérents à l'UE au cours de la période considérée.

Source : Douanes

VIII – Alcool Éthylique

Faits et chiffres

Décembre 2019 / Janvier 2020

Union européenne

Importations en forte hausse

Après les fortes hausses des importations du mois de juin, avec plus de 122 mlns de litres, leur plus haut niveau depuis plus de 5 ans, elles ont connu une forte baisse en juillet, avec 66 mlns de litres (45mlns l'année précédente). Au mois d'août s'est établi un nouveau record des importations avec près de 160 mlns de litres, contre seulement 62 mlns en août 2018.

Sur les trois derniers mois, ce sont près de 350 mlns de litres qui ont été importés, contre 140 en 2018.

Les principaux fournisseurs de l'Union européenne, pour ces 3 derniers mois, sont les Etats-Unis avec 96 mlns de litres, contre 51 mlns en 2018. L'augmentation des importations est principalement due à la suppression des droits anti-dumping du mois de mai.

Ensuite le Guatemala, avec un peu plus de 66 mlns de litres (17,3 mlns pour cette même période en 2018), puis le Pérou avec 60 mlns (3 mlns en 2018). Le Pakistan a exporté 39 mlns de litres (22 mlns) et la Bolivie (31 mlns/0).

Depuis le début de l'année, 740 mlns de litres ont été importés, soit plus du double par rapport à la même pé-

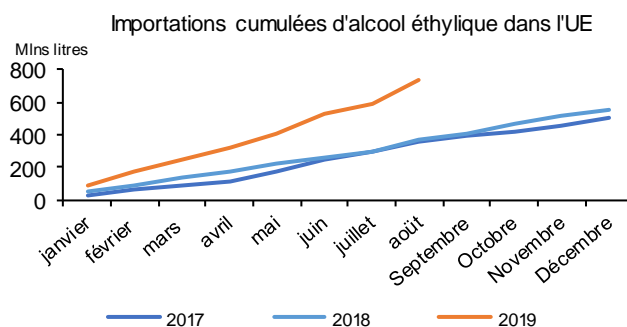

Lors des trois derniers mois les exportations restent dans la moyenne mensuelle. Elles passent de 21,6 mlns en juin à 23,3 en juillet et baissent à 19,1 mlns au mois d'août. Sur ces trois derniers mois ce sont 64 mlns de litres qui ont été exportés, contre 61 mlns en 2018.

Le principal destinataire de l'UE, pour ce trimestre, est la Suisse, avec 21,8 mlns de litres (21,0 en 2018) devant la Turquie (9,4/7,4), les USA (6,6/5,2) et la Norvège (4,2/2,3). Les exportations vers les autres pays ralentissent (22,1/24,5).

Depuis le début de l'année, 162 mlns de litres ont été exportés, contre environ 156 mlns lors de la même période en 2018. Le principal destinataire reste la Suisse avec 55,1 mlns de litres, contre 47,1 en 2018. Suivent la Turquie (24,3/19,0), les Etats-Unis (17,6/15,2) et la Norvège, en baisse, passant de 15,4 à 9,8 mlns de litres. Les exportations vers les autres pays sont également en baisse (55 contre 59 mlns).

(FO LICHT du 3 décembre 2019)

Importations d'alcool éthylique non dénaturé dans l'UE par pays d'origine

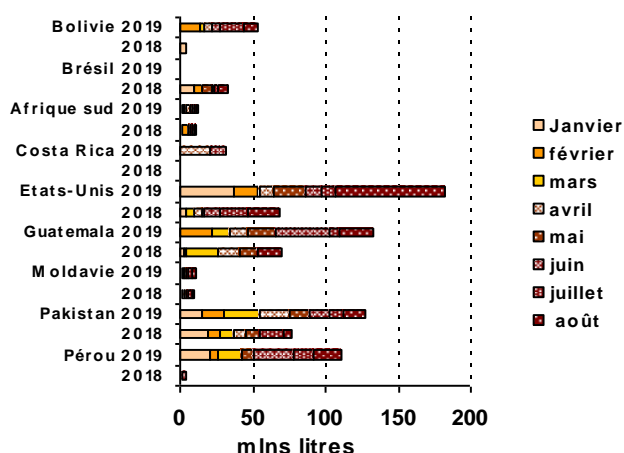

riode de l'année dernière (363 mlns) et bien au-dessus de la totalité des importations de l'année 2018. Les USA deviennent le fournisseur principal de l'UE, avec 182 mlns de litres (68,5 mlns l'année dernière) devant le Guatemala (133/71), le Pakistan (127/76), et le Pérou (110/5 mlns). Très loin derrière, arrivent la Bolivie, avec 54 mlns de litres (4 mlns de litres l'année dernière) et le Costa Rica, avec un peu moins de 32 mlns de litres (aucune importation sur l'année 2018).

Stabilité des exportations

Etats-Unis

Exportations en retrait par rapport à 2018

Au mois de septembre, les Etats-Unis ont exporté un peu plus de 380 mlns de litres d'alcool, soit une hausse de 11 % par rapport à 2018.

Toutefois, les hausses de ces derniers mois ont été atténuées par les exportations d'octobre. Bien qu'elles atteignent près de 430 mlns de litres, elles restent bien inférieures aux 670 mlns de litres exportées en octobre 2018 (-36 % d'une année sur l'autre).

Pour ces deux mois, les principales destinations sont le Canada avec 237 mlns de litres, puis le Brésil avec 111 mlns, à noter que le Brésil avait importé des USA 206 mlns de litres rien que pour le mois d'octobre 2018., l'Union européenne et la Corée du Sud, avec 69 mlns de litres chacune, enfin l'Inde, avec 67 mlns de litres.

Depuis le début de l'année, 4,6 milliards de litres ont été exportés, soit une baisse de 14 % par rapport à l'année précédente.

Les principales destinations sont le Brésil, avec 1,07 milliards de litres, contre 1,6 l'année dernière. Viennent ensuite le Canada avec 1,03 milliards de litres, contre

1,11, l'Inde avec 573 mlns de litres, contre 451 mlns l'année précédente, l'Union européenne (360/371), la Corée du Sud (314/260), les philippines (236/234), la Colombie (230/153) et les pays du Golfe persique, avec 234 mlns de litres, contre 367 mlns en 2018.

Hausse des importations

Les importations pour le mois de septembre ont atteint 262 mlns de litres, soit une hausse de 289 % d'une année sur l'autre et leur plus haut niveau depuis 6 ans. Elles sont en forte baisse lors du mois de d'octobre, avec 144 mlns de litres.

La principale origine des importations reste les Etats-Unis.

Depuis le début de l'année les importations sont en hausse de 30 %, avec 1,12 milliards de litres, dont la plupart proviennent du Brésil. Il s'agit là aussi d'un record vieux de 6 ans.

On note de fortes importations de la Californie qui préfère utiliser l'éthanol de canne, plus écologique, que l'éthanol de maïs.

(FO LICHT des 19 novembre et 16 décembre 2019)

Brésil

Production

Comme attendu, la récolte de cannes se termine rapidement. A la fin décembre, il ne restait plus que 31 unités en fonctionnement. 21 pour l'éthanol de canne à sucre, 5 pour le maïs et 5 utilisant les deux matières.

Au mois de novembre, ce sont moins de 31 Mt de cannes qui ont été récoltées, contre 36 Mt l'année précédente. Pour le mois de décembre, il n'y a eu que 3,2 Mt de cannes broyées, contre plus de 15 Mt en décembre 2018.

Depuis le début de la campagne, 578,6 Mt de cannes ont été récoltées, contre un peu plus de 562 Mt lors de la campagne précédente, soit une hausse de 3 % d'une année sur l'autre.

Avec cette faible récolte de cannes, la production d'éthanol a fortement diminué, passant de 4,3 milliards en octobre, à un peu plus de 2 milliards de litres en novembre et à moins de 400 mlns de litres en décembre

Production bi-mensuelle d'éthanol (en millions de litres)

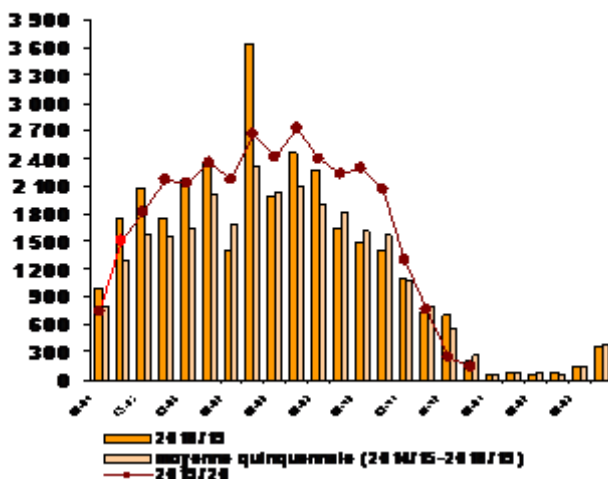

2019, contre plus de 2,7 milliards en novembre, par rapport à décembre 2018.

Il est à noter que, lors de la seconde quinzaine de décembre, la production d'éthanol de maïs atteignait 90 mlns de litres, représentant 66 % de la production.

La production depuis le début de la campagne reste supérieure de 7 % à celle de 2018/19. Au premier janvier 2020, elle atteignait plus de 32,1 milliards de litres contre 30,1 milliards l'année précédente.

Sur ce total, près de 70 % de la production sont affectés à l'alcool hydraté (22,3 milliards de litres, contre 9,8 d'alcool déshydraté), un chiffre sensiblement identique à celui de la campagne précédente.

La production d'éthanol de maïs, s'élève à 1,05 milliards de litres, soit une augmentation de plus de 100% par rapport à la campagne 2018/19.

Production cumulée au 1 ^{er} janvier 2020			
	2018/19	2019/20	Différence en %
Canne (Mt)	562,5	578,6	+ 2,86 %
Alcool déshydraté (mlns litres)	9 112	9 851	+ 8,11 %
Alcool hydraté (mlns litres)	21 028	22 260	+ 5,86 %
Total alcool (mln litres)	30 140	32 111	+ 6,54 %
% de cannes utilisées pour l'éthanol	64,54 %	65,49 %	

(Unica janvier 2020).

Des stocks qui commencent à baisser

Si la fin plus précoce de la campagne a permis d'augmenter les stocks d'éthanol, dans le Centre-Sud, elle aura pour effet de les faire baisser plus rapidement en décembre.

En octobre, 1,3 milliards de litres sont entrés dans les réserves du Centre-Sud leur permettant de dépasser la barre des 11 milliards de litres.

Au cours du mois de novembre, la campagne étant pratiquement terminée, elle a entraîné une baisse nette des stocks d'environ 0,7 milliards de litres.

Cette baisse, moins importante que l'année précédente, a permis aux stocks de la campagne 2019/20 d'être légèrement plus importants que ceux de 2018/19.

Au premier décembre, ils étaient à un peu plus de 10,3 milliards de litres.

Dans le Nord/Nord-est, les stocks continuent d'augmenter et s'approchent des 400 millions de litres.

(F.O. Licht des 3 et 16 décembre 2019)

Ralentissement des ventes d'éthanol

Au mois d'octobre, les ventes d'éthanol dans le Centre/Sud avaient atteint 2,88 milliards de litres, contre 2,7 milliards de litre le mois précédent, ce qui représente une hausse de 4 % par rapport à 2018.

Même si, les ventes du mois de novembre ont fortement baissé, avec 2,69 milliards de litres, elles n'en restent pas moins supérieures à celles de novembre 2018 (+6%).

Depuis le début de la campagne c'est plus de 21,7 milliards de litres qui ont été vendus, contre 19,5 milliards lors de la campagne précédente, soit une hausse de 11 %.

Les utilisations d'éthanol hydraté représentent près de 15,8 milliards de litres, en hausse de 14 %, par rapport à 2018, ainsi que celles d'éthanol déshydraté qui progressent également de 6 %, d'une année sur l'autre, avec 5,9 milliards de litres.

(FO Licht du 16 décembre 2019)

Exportations: Ralentissement qui n'affecte pas le record de cette campagne

Après deux records consécutifs, les exportations d'éthanol ont fortement baissé en octobre, avec 220 mlns de litres, contre 287 mlns en 2018, soit leur plus bas niveau depuis 3 mois.

Elles ont encore baissé en novembre, pour n'atteindre que 185 mlns de litres, leur plus bas niveau en 5 mois. Les exportations restent quand même supérieures aux 160 mlns de litres de novembre 2018.

Les principales destinations pour ces deux derniers mois sont les Etats-Unis, avec 222 mlns de litres (226 en 2018) et la Corée du Sud, avec 136 mlns de litres (145 en 2018).

Depuis le début de la campagne, plus de 1,5 milliards de litres ont été exportées, un record vieux de six ans, contre moins de 1,4 milliards l'année dernière.

Les principales destinations sont les USA, avec 961 mlns de litres (723 pour 2018/19), la Corée du Sud (357/436) et le Japon (31/83).

Cette hausse, d'une année sur l'autre, est due à la faiblesse du réal, face au dollar et aussi à de fortes importations de la Californie qui préfère utiliser l'éthanol de canne, plus écologique que l'éthanol de maïs.

Importations: bien en retrait par rapport à la campagne précédente

Les importations du mois d'octobre totalisaient près de 83 mlns de litres, contre 48 mlns en 2018, soit leur plus haut niveau depuis 3 mois.

En novembre, elles ont atteint leur plus bas niveau depuis treize mois, baissant d'environ 40 %, par rapport à octobre, n'atteignant que 48 mlns de litres contre 139 mlns l'année dernière.

Depuis le début de la campagne, 876 mlns de litres ont été importés, contre 947 mlns l'année précédente.

Les principales origines sont les Etats-Unis, avec 754 mlns de litres, contre 845 mlns en 2018, suivis du Paraguay (122 mlns contre seulement 2 mlns en 2018).

Pour l'ensemble de la campagne 2018/19, les importations ont atteint 1,52 milliards de litres, alors que, les exportations ont atteint 1,87 milliards de litres.

(FO Licht du 16 décembre 2019)

2019/20: Déficit du Nord/Nord-Est (+7 %)

Le déficit dans les Etats du Nord / Nord-Est a augmenté de 7 %, pendant les six premiers mois de la saison 2019/20, atteignant un total de 1,7 milliards de litres.

Alors que, la production d'éthanol a atteint son plus haut niveau depuis 2015/16, avec 699 mlns de litres, soit une hausse de 3% d'une année sur l'autre. La con-

sommation s'est accrue de 6% lors de la même période.

Selon l'ANP (Agence Nationale du pétrole) les ventes d'éthanol hydraté ont augmenté de 10 %, pour atteindre 850 mlns de litres, alors que celles d'éthanol déshydraté ont augmenté de 4 %, à 1,5 milliards de litres.

La principale source d'approvisionnement vient de l'état de Goiás où, les coûts de transports sont les plus avantageux.

Les importations en provenance des Etats comme Sao Paulo, Minas Gerais ou le Parana sont aux mêmes niveaux de prix que les importations des Etats-Unis.

(FO Licht du 3 décembre 2019)

Inde

Importations d'éthanol: Nouveau record

Les importations d'éthanol de la campagne 2018/19 (oct./sep.) ont continué d'augmenter, par rapport aux campagnes précédentes. Elles ont atteint un record de 576,1 millions de litres, bien supérieur aux 468,0 millions de litres de la campagne précédente.

La plupart des importations sont constituées de produits dénaturés en provenance des États-Unis (525,2 millions de litres, contre 434,7 millions).

Le reste provient essentiellement d'Indonésie (30,3 mlns) et 12,8 mlns du Sri Lanka (12,8 mlns).

Les exportations sont tombées à leur niveau le plus bas depuis neuf ans, soit 67,6 millions de litres, contre 128,7 millions de litres lors de la campagne précédente, principalement vers des destinations africaines et asiatiques. *(FO Licht du 16 décembre 2019)*

Production d'éthanol-carburant retardée au Maharashtra

Un quinzaine de sucreries du Maharashtra ne sont pas en mesure de commencer la production d'éthanol-carburant à base de mélasse. Celles-ci n'ont pas encore reçu leur agrément de la part du gouvernement.

(FO Licht du 16 décembre 2019)

EVOLUTION COMPAREE DES COURS DU SUCRE, DE L'ETHANOL (au Brésil) ET DU PETROLE DEPUIS 2000

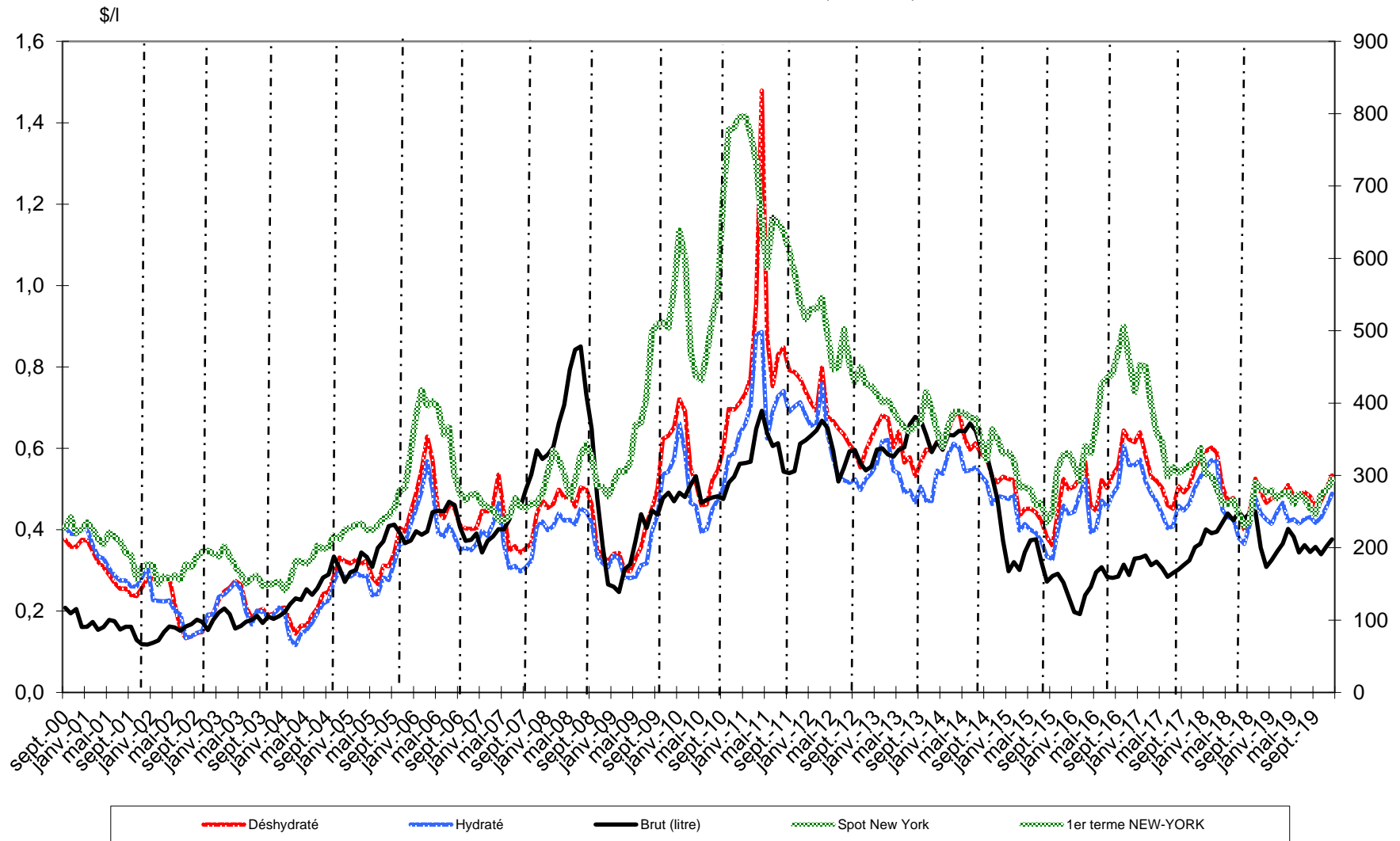

Sources : Ethanol CEPEA, Nymex Light Crude, FranceAgriMer

Bilans communautaires - Alcool éthylique

2012 / 2013 / 2014 / 2015 / 2016 / 2017

(en hectolitres d'alcool pur)

	2012- UE 27	2013- UE 27	2014- UE 28	2015- UE 28	2016- UE 28 (2)	2017- UE 28 (2)
	Origine agricole	Origine agricole	Origine agricole	Origine agricole	Origine agricole	Origine agricole
I - Ressources						
1 - Stocks au 1 ^{er} janvier	12 877 024	14 035 597	16 415 600	16 926 851	18 450 267	17 998 395
2 - Production	59 836 531	60 073 779	69 106 578	64 201 116	61 453 375	64 312 787
3 - Importations (1)	5 363 316	7 348 868	4 919 325	4 721 410	4 403 567	3 430 284
- Droits nuls	2 736 652	4 381 681	4 044 646	2 448 098	3 931 279	-
- Droits pleins	2 626 664	2 967 187	874 679	2 273 312	472 289	-
Total des ressources	78 076 871	81 458 244	90 441 503	85 849 377	84 307 209	85 741 466
II - Utilisations						
1 - Livraisons sur le marché intérieur	63 362 444	64 367 834	71 433 079	65 772 749	64 781 026	66 290 643
- Alimentation	7 878 457	9 964 666	14 735 795	9 294 927	10 062 772	9 233 260
- Utilisation industrielle	7 861 975	5 850 135	8 169 771	8 158 146	8 251 420	9 373 778
- Carburant	45 076 265	45 455 169	47 050 088	45 216 528	43 411 981	47 683 605
- Autre	2 545 747	3 097 864	1 477 425	3 103 148	3 054 853	-
2 - Exportations	678 830	674 810	2 081 573	1 626 361	1 527 788	1 779 277
Total des utilisations	64 041 274	65 042 644	73 514 652	67 399 110	66 308 814	68 069 920
Total stocks au 31/12	14 035 597	16 415 600	16 926 851	18 450 267	17 998 395	17 671 546

* regroupement : utilisations industrielles et autres

(1) Ne sont pas comptabilisées les importations de produits relevant des Nomenclatures Combinées 3824 90 92/93/96

et 2909 19 10 utilisées pour la production de carburant :

> 4 millions d'hap (NC 3824 90) et 1,4 millions d'hap ETBE (NC 2909 19 10) en 2012.

> 4 millions d'hap (NC 3824 90) et 1,5 millions d'hap ETBE (NC 2909 19 10) en 2013.

> 3,5 millions d'hap (NC 3824 90) et 0,8 millions d'hap ETBE (NC 2909 19 10) en 2014.

> 3,5 millions d'hap (NC 3824 90) et 0,9 millions d'hap ETBE (NC 2909 19 10) en 2015.

> 0,3 millions d'hap ETBE (NC 2909 19 10) en 2016.

Les utilisations s'en trouvent de ce fait sous-estimées.

(2) Prévisionnel - Compilation des communications des Etats Membres (Exp / Imp : uniquement nc 2207 10, 2207 20, 2208 90 91 et 2208 90 99

Sources : CE - septembre 2018

Production 2013 (provisoire) - Répartition par Etat membre et par matière première

(tableau laissé à titre indicatif - la publication par état membre ne sera plus assurée à partir de 2014)

(en hectolitres d'alcool pur)

	Céréales	Betteraves	Vinique	Autres	Total *	Part total UE 27
France	8 500 120	9 278 021	380 306	30 465	18 188 912	31,99%
Allemagne	5 599 100	3 204 769		93 649	8 897 518	15,65%
Espagne	4 485 179	171 592	624 801	106814	5 388 386	9,48%
Belgique	4 209 219	221 538			4 430 757	7,79%
Royaume Uni	2 826 720	661 060			3 487 780	6,13%
Pologne	2 556 168	378 966		279 594	3 214 728	5,65%
Suede	2 324 225				2 324 225	4,09%
Autriche	2 171 011	2 057			2 173 068	3,82%
Rép.Tchèque	57 406	1 997 548	2 362	35 516	2 092 832	3,68%
Hongrie	1 741 433	318 658	9 578		2 069 669	3,64%
Slovaquie	1 514 294				1 514 294	2,66%
Italie	281 206	54 173	77 727	257 227	670 333	1,18%
Bulgarie	490 997	49 603	19 460	10 631	570 691	1,00%
Autres EM	1 481 657	89 325	5 523	263 919	1 840 424	3,24%
Total	38 238 735	16 427 310	1 119 757	1 077 815	56 863 617	100,00%
Part total UE	67,25%	28,89%	1,97%	1,90%	100,00%	

<i>Total 2012</i>	39 196 927	15 853 194	1 402 366	3 553 990	59 836 531	
VS 2012	-2%	4%	-20%	-70%	-5%	

* La production 2013 devrait être augmentée à 60,074 Mhap, conformément à la révision du bilan UE (27) du 12 septembre 2014 par la CE.

Source : Commission Européenne, FranceAgriMer

Utilisations 2013 - Répartition par Etat membre et par type d'utilisation (1)
(tableau laissé à titre indicatif - la publication par état membre ne sera plus assurée à partir de 2014)

(en hectolitres d'alcool pur)

	Alimentation et boisson	Industriel	Carburant	Autres	Total *	Part total UE 27
Allemagne	1 856 837	885 571	14 312 033	2 336 175	19 390 616	29,32%
Royaume Uni	4 600 648		8 190 000		12 790 648	19,34%
France	1 139 174	1 438 560	7 973 457	297 223	10 848 414	16,40%
Pologne	1 372 914	528 590	1 977 686	57 761	3 936 951	5,95%
Espagne	937 707	542 186	2 058 174	76 831	3 614 898	5,47%
Suède	583 826	26 851	2 408 087	181	3 018 945	4,57%
Danemark	2 066 830				2 066 830	3,13%
Rép.Tchèque	339 650	399 859	1 119 536	64 691	1 923 736	2,91%
Autriche	155 105	221 663	1 090 728	20 961	1 488 457	2,25%
Italie	618 516	534 231	14 115	16 347	1 183 209	1,79%
Belgique	60 000		946 130		1 006 130	1,52%
Slovaquie	154 646	42 425	671 228		868 299	1,31%
Hongrie	81 814	379 797	305 102	29 991	796 704	1,20%
Pays Bas	93 620	500 068	191 683		785 371	1,19%
Finland	208 223	56 736	158 695	131 654	555 308	0,84%
Irlande	454 865	66 978		497	522 340	0,79%
Bulgarie	329 773	144 979	6 257	12 800	493 809	0,75%
Lituanie	57 218	35 910	326 940	21 485	441 553	0,67%
Lettonie	140 485	1 037		3 138	144 660	0,22%
Slovenie	118 343	6 973		10 602	135 918	0,21%
Grèce	32 817	29 075		6 930	68 822	0,10%
Roumanie	26 596	7 888		10 563	45 047	0,07%
Chypre	3 700	211			3 911	0,01%
Estonie	121	547		34	702	0,00%
Luxembourg					0	0,00%
Malte					0	0,00%
Portugal					0	0,00%
Total	15 433 428	5 850 135	41 749 851	3 097 864	66 131 278	100,00%
Part total UE	23,34%	8,85%	63,13%	4,68%	100,00%	

(1) Ne sont pas comptabilisées les utilisations d'alcool sous forme de mélanges alcool-essences et ETBE (5,5 millions d'hap) - cf (1) page 72

* Les utilisations 2013 devraient être ramenées à 64,368 Mhap, conformément à la révision du bilan UE (27) du 12 septembre 2014 par la CE.

Source : Commission Européenne, FranceAgriMer

**Importations d'alcool éthylique de l'UE 27
par pays tiers d'origine**

(en hectolitres d'alcool pur)

	2007	2008	2009	2010	2011	2012	2013	Évolution 2013/2012
Principales origines :								
Guatemala	819 787	367 352	1 032 377	324 790	280 263	956 168	1 823 353	91%
Pérou	395 564	393 379	292 011	373 077	365 804	500 703	1 107 491	121%
Pakistan	684 398	1 027 494	712 791	40 537	275 391	299 454	920 651	207%
Russie	33 430	34 835	48 180	62 921	191 861	346 301	538 807	56%
Bolivie	49 370	485 269	490 611	420 985	112 499	300 550	447 143	49%
Egypte	392 950	470 333	456 557	495 144	514 492	388 913	377 054	-3%
Soudan	-	-	-	203 423	121 500	277 584	275 047	-1%
République d'Afrique du Sud	131 479	55 547	13 709	67 005	135 847	139 104	183 011	32%
USA	624 844	1 738	122 780	142 196	118 311	1 373 452	146 815	-89%
Brésil	6 676 219	9 828 778	5 197 514	1 227 281	784 628	55 362	146 056	164%
Norvège	148 439	133 205	159 529	113 186	107 113	104 540	103 208	-1%
Swaziland	250 130	193 166	143 768	28 016	18 450	73 968	99 928	35%
Turquie	180 155	50 555	51 153	155 532	147 812	267 198	56 706	-79%
Jamaïque	322 646	-	195 725	45 227	77 977	56 810	47 898	-16%
Nicaragua	180 976	-	607 562	9 542	-	-	38 533	-
Argentine	64 579	118 268	104 176	49 515	23 759	-	35 010	-
Costa Rica	335 654	333 220	470 689	40 359	102 089	66 926	-	-
Croatie	97 690	48 473	35 398	67 669	33 239	44 339	-	-
Barbades	-	-	7 715	4 851	27 261	29 439	-	-
Serbie	78 071	16 190	14 215	30 353	17 305	-	-	-
Zimbabwe	141 504	74 361	97 581	14 691	10 165	-	-	-
Ukraine	226 125	107 089	65 070	31 458	8 432	-	-	-
Kazakhstan	-	12 962	85 089	74 323	7 393	-	-	-
Ile Maurice	42 554	43 766	26 507	1 137	2 054	-	-	-
Chine	72 426	8 552	23	192	333	-	-	-
Cambodge	-	-	339 600	44 884	-	-	-	-
El Salvador	-	383 170	98 214	nc	nc	-	-	-
Total principales origines :	11 948 989	14 187 703	10 868 545	4 068 295	3 483 978	5 280 811	6 346 711	20%
Autres origines ou non précisées	170 102	155 754	20 520	23 945	36 427	82 505	1 002 157	1115%
Total	12 119 091	14 343 457	10 889 065	4 092 240	3 520 405	5 363 316	7 348 868	37%

Source : Commission Européenne, Eurostats Comext

**Production, utilisations et importations d'alcool éthylique de l'UE 27 (1)
Évolutions depuis 2004**

en millions hl

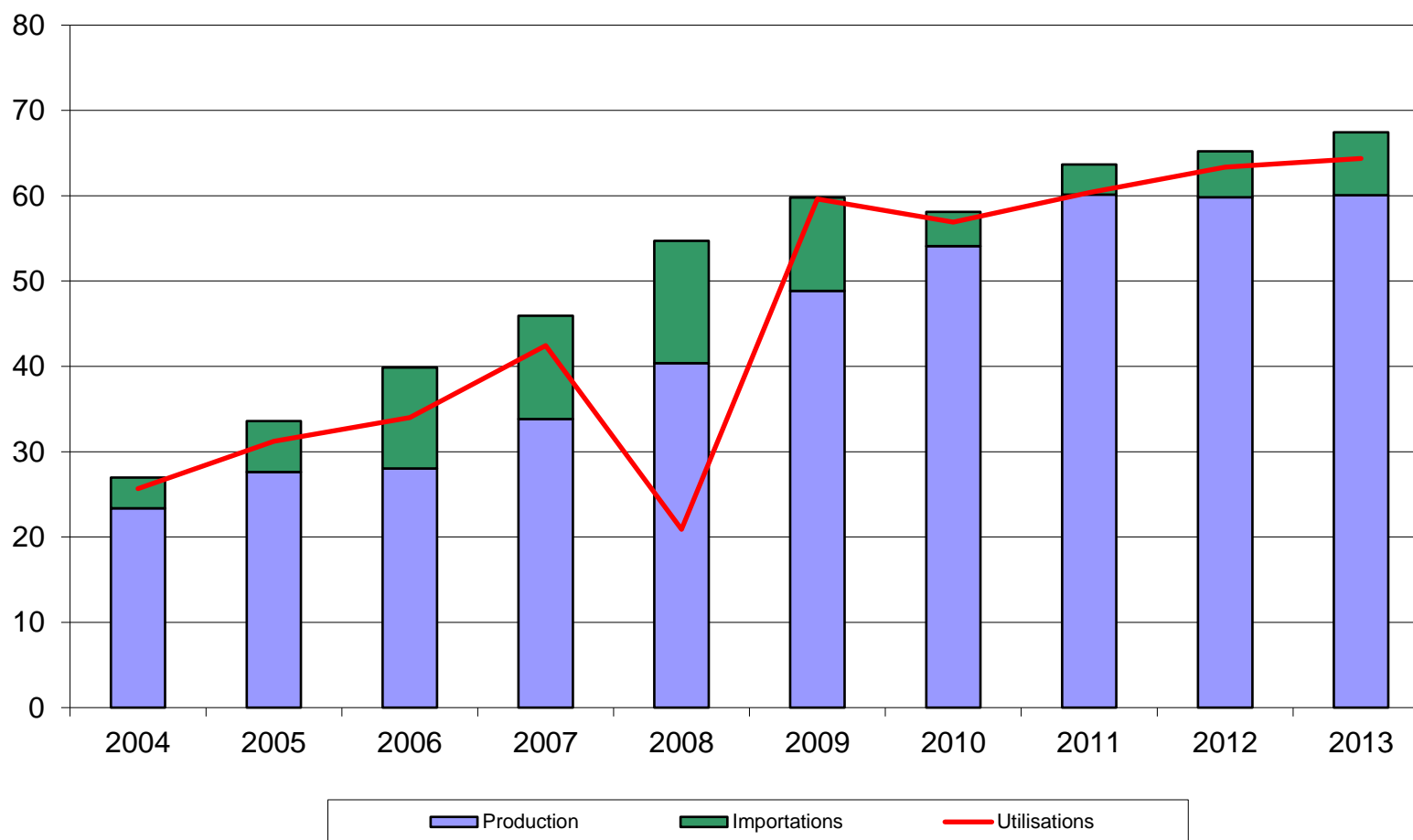

(1) ne sont pas comptabilisées les quantités d'alcool sous forme de mélanges alcool-essences et ETBE - cf (2) page 72

Source : Commission Européenne

Bilan alcool éthylique français

Note méthodologique

Le bilan d'alcool français se définit plutôt comme un **bilan de commercialisation**, à l'inverse du bilan de l'UE qui se rapproche davantage d'un bilan d'approvisionnement visant à suivre la consommation et le détail des échanges d'alcool sur le marché de l'UE.

Le bilan français de l'alcool éthylique retrace en effet la commercialisation des quantités d'alcool produites en France et/ou importées des pays-tiers. En conséquence, les données de commercialisation ne concernent donc pas les quantités d'alcool en provenance du reste de l'UE. Ce bilan s'appuie sur les obligations de déclarations figurant dans le règlement 2336/2003, auxquelles les fabricants d'alcool et négociants sont astreints.

L'unité de mesure utilisée dans le bilan français est l'hectolitre d'alcool pur (hap).

I. Ressources

Stock au 1^{er} janvier : égal au stock déclaré au 31 décembre de l'année précédente, le chiffre de stock est issu de la déclaration annuelle des fabricants d'éthanol, dans le cadre des obligations liées au règlement (CE) n° 2336/2003 (articles 3 et 4 paragraphe e). Ce chiffre ne tient pas compte des quantités d'alcool stockées par les autres acteurs du marché (commerçants).

Production : ce chiffre est issu de la déclaration

trimestrielle des fabricants d'alcool agricole et non agricole, production ventilée par produit d'origine (céréales, betteraves etc..).

Importations : ce poste est calculé et correspond au solde comptable des autres postes déclarés dans le bilan ; c'est donc un poste d'ajustement. Il se rapproche du chiffre d'importations des pays tiers (mais on ne peut exclure que ce poste inclue également une petite partie des importations en provenance de l'UE).

II. Utilisations

Consommation intérieure : ces chiffres sont obtenus à partir des déclarations trimestrielles d'écoulement sur le territoire national établies par les fabricants et les importateurs. Ces écoulements sont ventilés par produits de destination (alimentation et boissons, utilisations industrielles, carburant et autres)

Exportations : de la même manière que la consommation intérieure, les exportations sur l'UE et les pays tiers font l'objet d'une déclaration dans le cadre de l'enquête trimestrielle mise en place pour la collecte des statistiques à destination de la Commission Européenne. Les quantités déclarées par les fabricants ou revendeurs sont exprimées en hap, contrairement aux chiffres des douanes, exprimées en volume tel quel.

III. Stock au 31/12 : il s'agit du stock déclaré.

Bilans France - Alcool éthylique (1)

2014, 2015 et 2016

Depuis la fin des quotas sucre, en octobre 2017, FranceAgriMer ne dispose plus des éléments nécessaires au maintien des bilans français d'alcool.

(en hectolitres d'alcool pur)

	2014		2015		2016	
	Origine agricole	Total	Origine agricole	Total	Origine agricole	Total
I - Ressources						
1 - Stocks au 1 ^{er} janvier	1 265 615	1 265 615	967 228	967 228	1 001 369	1 001 369
2 - Production	18 601 698	18 601 698	18 996 669	18 996 669	16 912 049	16 912 049
- Céréales	8 783 199	8 783 199	8 523 929	8 523 929	8 176 978	8 176 978
- Betteraves - Mélasse	9 370 217	9 370 217	9 990 577	9 990 577	8 295 465	8 295 465
- Viti-vinicole	416 907	416 907	457 626	457 626	414 349	414 349
- Autre	31 375	31 375	24 537	24 537	25 257	25 257
3 - Importations (2)	714 876	714 876	866 069	866 069	854 989	854 989
Total des ressources	20 582 189	20 582 189	20 829 966	20 829 966	18 768 407	18 768 407
II - Utilisations						
1 - Consommation intérieure (1)	10 439 846	10 439 846	9 973 121	9 973 121	10 030 150	10 030 150
- Alimentation et boissons	1 173 383	1 173 383	1 245 187	1 245 187	1 208 250	1 208 250
- Utilisation industrielle	1 231 223	1 231 223	1 379 824	1 379 824	1 476 209	1 476 209
- Carburant	7 753 451	7 753 451	7 056 113	7 056 113	7 085 487	7 085 487
- Autre	281 789	281 789	291 997	291 997	260 204	260 204
2 - Exportations (UE+PT)	9 175 115	9 175 115	9 855 476	9 855 476	7 668 608	7 668 608
- dont éthanol carburant	4 816 976	4 816 976	5 255 167	5 255 167	3 628 508	3 628 508
Total des utilisations	19 614 961	19 614 961	19 828 597	19 828 597	17 698 758	17 698 758
Total stocks au 31/12	967 228	967 228	1 001 369	1 001 369	1 069 649	1 069 649

(1) Ces bilans, livrés à titre indicatif, sont obtenus à partir des déclarations d'écoulements par les fabricants, y compris pour les exportations. Ils ne tiennent pas compte des quantités stockées, voire exportées, par d'autres acteurs du marché. L'écart avec les quantités déclarées aux douanes s'explique également par d'autres facteurs : les quantités portées ici sont en hl d'alcool pur et les quantités déclarées exportées peuvent être enregistrées par les douanes avec un décalage dans le temps.

(2) Le poste des importations est celui qui permet l'ajustement du bilan afin de tenir compte des stocks déclarés détenus par les fabricants. L'écart avec les données des douanes s'explique également par le fait qu'il s'agit dans ce bilan de quantités d'alcool pur. Les quantités importées contenant au total très certainement moins de 50 % d'alcool. Par ailleurs ces bilans ne tiennent pas compte de certaines quantités d'éthanol produites en France et livrées vers l'UE- Belgique notamment - pour être ensuite réexpédiées en France sous forme d'ETBE.

Source : FranceAgriMer

Production française et écoulement d'alcool éthylique (*)
(du 1er janvier 2018 au 31 décembre 2018)

Production d'alcool éthylique - année civile 2018		
(hectolitres d'alcool pur)		
Total :	18 030 959	
dont		
- Céréales		8 375 124
- Maïs		2 356 715
- Blé		6 018 409
- Mélasse / betteraves		9 208 490
- Vitivinicole		419 441
- Autres		27 904

Écoulement d'alcool éthylique (**) - année civile 2018		
France		
(hectolitres d'alcool pur)		
Total :	9 932 850	
dont		
- Boissons/alimentation		953 485
- Carburants		6 169 525
- Usages industriels et autres		2 809 840

* Règlement (UE) 2017/1185 du 20 avril 2017 annexe III point 11

** Ce total ne comprend pas les livraisons vers l'UE, notamment les quantités destinées à être transformées en ETBE et réexpédiées en France.

Source : FranceAgriMer

Importations et exportations d'alcool éthylique

(en hectolitres, tel quel *)

	Exportations			Importations			Solde		
	UE	PT	Total	UE	PT	Total	UE	PT	Total
2010									
Total	9 751 915	338 588	10 090 503	1 460 805	607 237	2 068 042	8 291 110	-268 649	8 022 461
2011									
Total	8 847 576	355 072	9 202 648	1 216 112	966 392	2 182 504	7 631 464	-611 319	7 020 145
2012									
Total	8 681 718	350 593	9 032 311	893 595	647 735	1 541 330	7 788 123	-297 142	7 490 981
2013									
Total	7 703 442	409 994	8 113 436	835 323	1 113 077	1 948 400	6 868 119	-703 082	6 165 036
2014									
Total	9 422 910	519 543	9 942 454	849 275	959 017	1 808 292	8 573 635	-439 474	8 134 162
2015									
Total	9 792 647	507 292	10 299 939	1 059 790	896 909	1 956 699	8 732 857	-389 617	8 343 240
2016									
Total	7 796 529	439 869	8 236 398	771 835	936 013	1 707 848	7 024 694	-496 144	6 528 550
2017									
Total	7 848 604	508 383	8 356 988	1 941 976	794 363	2 736 339	5 906 628	-285 980	5 620 648
2018									
Janvier	916 353	26 998	943 351	45 072	40 866	85 938	871 281	-13 868	857 414
Février	650 974	30 449	681 423	220 393	2 206	222 599	430 581	28 243	458 824
Mars	775 291	52 442	827 733	169 024	76 409	245 433	606 267	-23 967	582 300
Avril	688 982	59 133	748 116	199 902	2 423	202 325	489 080	56 710	545 790
Mai	753 035	37 364	790 399	324 539	20 791	345 330	428 496	16 573	445 070
Juin	761 584	48 173	809 757	249 437	32 872	282 309	512 147	15 301	527 448
Juillet	707 591	39 992	747 583	309 930	4 284	314 214	397 662	35 708	433 369
Août	680 695	44 651	725 346	183 724	70 700	254 424	496 971	-26 049	470 922
Septembre	790 190	36 710	826 900	198 762	54 484	253 246	591 428	-17 775	573 653
Octobre	812 014	33 335	845 349	319 853	2 795	322 648	492 161	30 540	522 701
Novembre	792 398	49 336	841 734	112 392	83 136	195 528	680 006	-33 800	646 205
Decembre	610 487	36 971	647 458	190 654	27 178	217 832	419 833	9 794	429 627
Total	8 939 594	495 554	9 435 148	2 523 681	418 144	2 941 825	6 415 913	77 410	6 493 323
2019									
Janvier	702 708	37 922	740 630	173 960	6 701	180 661	528 748	31 221	559 969
Février	805 748	51 966	857 714	168 140	123 537	291 677	637 608	-71 571	566 037
Mars	830 098	44 477	874 575	207 867	32 817	240 684	622 231	11 660	633 891
Avril	361 986	40 511	402 497	312 332	24 113	336 445	49 654	16 398	66 052
Mai	688 317	27 921	716 238	247 413	109 100	356 514	440 904	-81 180	359 724
Juin	693 825	51 794	745 619	372 790	153 312	526 102	321 035	-101 518	219 517
Juillet	486 257	38 928	525 184	242 687	41 989	284 676	243 570	-3 061	240 509
Août	729 730	45 519	775 249	400 079	150 067	550 145	329 652	-104 548	225 104
Septembre	562 703	49 396	612 100	298 953	86 507	385 460	263 750	-37 111	226 639
Octobre	741 123	61 797	802 919	388 893	7 219	396 111	352 230	54 578	406 808
Total	6 602 495	450 231	7 052 725	2 813 113	735 362	3 548 475	3 789 381	-285 132	3 504 250

* Les quantités sont en hectolitres, tel quel, c'est-à-dire qu'elles ne représentent pas des quantités d'alcool pur mais qu'elles contiennent suivant les produits de moins de 80 % à 99 % d'alcool.

Sources : Douanes et FranceAgriMer

Directrice de la Publication Christine AVELIN
Atelier Commun d'impression – FranceAgriMer
Commission Paritaire des publications
Agence de Presse : n° 1364 AD du 19.02.79

LA
CONJONCTURE



Marché du sucre - Statistiques des mois de septembre/octobre 2019

Édition janvier 2020

Directrice de la publication : Christine Avelin / Rédaction : direction Marchés, études et prospective

Conception et réalisation : service Communication / Impression : Service Arborial

N° ISSN 2106-816X

12 rue Henri Rol-Tanguy / TSA 20002 / 93555 Montreuil cedex

Tél. : +33 1 73 30 30 00 — www.franceagrimer.fr

