

**LA
CONJONCTURE**

Marché du sucre

Statistiques du
mois de juillet 2019



FranceAgriMer



Bulletin n° 582

Octobre 2019

Statistiques de juillet 2019

SOMMAIRE

I – La situation mondiale

Faits et chiffres – septembre / Octobre 2019	6
Spot et terme proche à Londres et à New York en moyenne mensuelle (10/2008 à 09/2019)..	10
Evolution des cours et prime de blanc depuis octobre 2018	11
Cours mondiaux sur les marchés de Londres et New York :	
.Termes : Moyennes mensuelles et évolution quotidienne - septembre 2019.....	13
Marché à terme de New York :	
. Evolution du nombre de lots échangés et part des opérateurs non commerciaux	14
Evolution de la production et de la consommation mondiale de sucre.....	15

II- La situation communautaire

Actualité communautaire – sept / octobre 2019	17
Règlements votés en comités de gestion – sept / octobre 2019	18
Bilans communautaires sucre 2013/14 à 2016/17	21-1
Bilans communautaires 2017/18 (post quotas sucre) et 2018/19 (prévisionnel).....	21-2
Surfaces betteravières et rendements de l'UE de 1996/97 à 2019/20	22
Quotas 2007/08 à 2016/17	23
Production de sucre dans l'UE de 2015/16 à 2018/19	24
Prix moyens du sucre blanc communautaire jusqu'à septembre 2018.....	25-1
Prix moyens du sucre blanc communautaire, par régions, jusqu'à août 2019.....	25-2

III – La situation française

Bilans français, 2014/15, 2015/16 et 2016/17.....	30-1
Bilan français 2017/18 (post quotas sucre) et 2018/19 (prévisionnel).....	30-2
Diagramme prévisionnel de gestion de la campagne 2018/19	31
Bilans mensuels, estimation des ventes pour la consommation intérieure - Campagne 2018/19 - situation au 31 mars 2019.	32
Consommation intérieure : Evolution des ventes jusqu'à juillet 2019.....	33
Consommation intérieure : Ventes, en cumul mobile, jusqu'à juillet 2019	34
Etat des stocks de sucre détenus en France par les fabricants – Campagne 2017/18 et 2018/19	35

IV – La situation des DOM

Bilans 2016/17, 2017/18 et 2018/19 (prévisionnel)	37
Production 2016/17, 2017/18, 2018/19 et 2019/20.....	38
Exportations de sucre des DOM (Antilles et Réunion) par destination	39
Importations de sucre des DOM (Antilles et Réunion) par origine	40
Exportations mensuelles de sucre par nature (NC)	41
Importations mensuelles de sucre par nature (NC)	42

V – Les échanges de sucre en l'état

Echanges intra-communautaires de la France :

. Importations en provenance des pays de l'UE jusqu'à juillet 2019.....	44
. Exportations vers les pays de l'UE jusqu'à juillet 2019	45

Echanges de la France avec les pays tiers

. Importations par pays d'origine jusqu'à juillet 2019 (campagne 2018/19).....	46
. Importations par pays d'origine de 2015/16 à 2017/18	47
. Exportations par pays de destination jusqu'à juillet 2019 (campagne 2018/19).....	48
. Exportations par pays de destination de 2015/16 à 2017/18	52

Certificats délivrés en France pour l'exportation de sucre.....	56
---	----

VI – Les échanges français de produits sucrés

- Produits sucrés :

. Importations en provenance de l'UE et des pays tiers – juillet 2019	58
. Exportations vers l'UE et les pays tiers – juillet 2019.....	59

- Sucre incorporé (évaluation) :

. Importations en provenance de l'UE et des pays tiers – juillet 2019	60
. Exportations vers l'UE et les pays tiers – juillet 2019.....	61
. Solde des échanges – juillet 2019	62

VII – Les échanges français de mélasses

- Bilan des échanges avec l'UE et les pays tiers jusqu'à juillet 2019	64
- Importations en provenance des pays de l'UE jusqu'à juillet 2019	65
- Exportations vers les pays de l'UE jusqu'à juillet 2019	66

VIII – Production et écoulement d'alcool éthylique

- Faits et Chiffres – Sept / Oct. 2019	68
- Evolution comparée des cours du sucre, de l'éthanol (Brésil) et du pétrole (mondial)	71
- Bilans alcool éthylique UE – 2012, 2013, 2014, 2015, 2016 et 2017	72
- Production 2013 : Répartition par Etat membre et par matière première	73
- Utilisation 2013 : Répartition par Etat membre et par utilisation	74
- Importations de l'UE par pays d'origine de 2007 à 2013.....	75
- Production, utilisations et importations de l'UE - Evolution depuis 2004	76
- Bilans d'alcool éthylique France – 2014, 2015 et 2016.....	78
- Production et écoulements d'alcool éthylique en France - de janvier 2018 à décembre 2018.....	79
- Importations / exportations d'alcool éthylique en France - de janvier 2010 à juillet 2019.....	80

Reproduction et utilisation autorisées avec mention de la source

I – La situation mondiale

Faits et chiffres ¹

Septembre / Octobre 2019

Monde

Le marché mondial devrait bel et bien être déficitaire en 2019/20 : l'analyste **Green Pool** a relevé ses prévisions de déficit, l'estimant à **5,17 Mt**, contre 3,67 Mt précédemment.

Selon un rapport de JP Morgan, le **déficit** atteindra **6,4 Mt en 2019/20**. "La faiblesse durable des prix de ces deux dernières années a envoyé un signal très fort aux producteurs qui ont réduit leur production et leur capacité de production à long terme".

F.O.Licht, a la même vision annonçant que le déficit de 0,6 Mt tonnes de 2018/19 serait suivi d'un second déficit, bien plus important, de **6,5 Mt en 2019/20**.

Dans sa mise à jour d'octobre, pour la campagne 2019/20, F.O.Licht indique que le recul de la production sucrière mondiale observé en 2018/19 à 184,37 Mt, sera suivi d'une nouvelle baisse en 2019/20, avec une production estimée à 180,69 Mt, contre 194,21 Mt en 2017/18. F.O.Licht additionne des productions nationales estimées sur les campagnes propres à chaque pays, donc sur des périodes hétérogènes ne coïncidant pas toutes avec la campagne de commercialisation oct/sept. D'autre part, les sirops de sucre utilisés pour la production d'alcool ne sont pas comptabilisés. La consommation apparente progresserait de 1,1%, à 186,1 Mt, (- 800 000 tonnes comparé à l'estimation précédente), mais en progression de 2 Mt par rapport à 2018/19 (184,2 Mt).

La plus forte baisse de production en 2019/20 est attendue en Asie où elle chuterait à 70,2 Mt, contre 77,8 Mt, la réduction touchant essentiellement l'Inde et la Thaïlande.

Dans les pays européens, la production de sucre augmenterait légèrement, à 30,7 Mt : la production de l'Union européenne (UE 28) resterait stable, à 17,9 Mt, mais une très nette progression de la production russe ferait plus que compenser un recul attendu en Ukraine. F.O.Licht a ainsi relevé son estimation de la production russe à 7,1 Mt, contre 6,4 Mt prévus initialement, tandis que les perspectives pour l'Ukraine sont de 1,5 Mt cette année, contre 1,9 Mt en 2018/19.

La production africaine de sucre augmenterait de 12,1 Mt en 2018/19, à 12,8 Mt, avec une augmentation principalement localisée en Égypte, où la production passerait de 2,6 à 2,9 Mt, grâce au développement de la production de sucre de bette-

rave. F.O.Licht a revu à la baisse son estimation de la production indienne de sucre à 29,3 Mt (27 Mt valeur blanc) en 2019/20, soit 6,6 Mt de moins qu'en 2018/19. Les effets conjugués de la sécheresse, notamment dans le Maharashtra et le Karnataka, l'an dernier et des récentes inondations liées aux fortes pluies de mousson, ont entraîné une réduction attendue de 10% des surfaces cannières, par rapport à l'an dernier. La production thaïlandaise 2019/20 chuterait de 1,9 Mt, à 13 Mt, l'augmentation des prix du manioc ayant détourné une partie des producteurs de la culture des cannes. D'autres sources envisagent même une production de sucre de seulement 12 Mt tel quel. Les stocks mondiaux chuteraient à 71,68 Mt en 2019/20, contre 78,22 Mt en 2018/19. Le ratio stocks/consommation reculerait à 38,5 % en 2019/20, contre 42,5 % un an plus tôt, ce qui représenterait le ratio le plus bas depuis 2016/17 et confirmerait l'amélioration de la situation mondiale de l'offre et de la demande en 2019/20.

Australie

Récolte 2019/20

Selon le Conseil des sucreries australiennes, l'Australian Sugar Milling Council (ASMC), au 20 octobre, les sucreries avaient broyé 24,34 Mt de canne, soit 80,7 % du total prévu pour la campagne en cours, contre 27,51 Mt broyées à la même date l'an dernier.

La baisse la teneur en sucre des cannes continue, celle-ci s'élevait à 13,90 %, contre 14,22 % l'an dernier. Le Conseil des sucreries australiennes a réduit ses perspectives de récolte de 77 796 tonnes, à 30,16 Mt au cours de la semaine écoulée, contre 31,66 Mt estimées en début de campagne et 32,49 Mt en 2018 (*F.O.Licht du 24 octobre 2019*).

Le gouvernement australien cherche à faire avancer la ratification des accords commerciaux conclus avec Hong Kong, l'Indonésie et le Pérou d'ici la fin de l'année et a présenté un projet de loi le 15 octobre, en ce sens, afin de stimuler l'économie grâce à de nouvelles opportunités d'exportation pour ses produits agricoles.

L'accord Indonésie-Australie, conclu en mars, supprimera immédiatement tous les droits de douane australiens sur les importations en provenance d'Indonésie, tandis que 94 % des droits de douane de Jakarta sur les exportations australiennes seront progressivement supprimés. L'Indonésie est le

premier importateur mondial de sucre et l'un des principaux acheteurs de sucre brut, avec des achats pouvant atteindre près d'un million de tonnes certaines années. L'accord commercial avec le Pérou, signé il y a deux ans, permettra à l'Australie d'exporter immédiatement 30 000 tonnes de sucre, qui doublera à 60 000 tonnes d'ici cinq ans. Dans 18 ans, la limite atteindra 90 000 tonnes.

Dans son accord commercial, Hong Kong garantit qu'il n'imposera aucun droit de douane sur les importations australiennes, permettant ainsi à Canberra de maintenir le statu quo avec son 12ème partenaire commercial (F.O.Licht du 17 octobre 2019).

Brésil

Le consultant JOB Economia, estime maintenant la récolte de canne du Centre-Sud à 579 Mt, contre 568 Mt précédemment. La production de sucre devrait atteindre 25,7 Mt, contre 27,8 Mt selon une estimation précédente. (F.O.Licht du 7 octobre 2019).

Production 2019/20

Les conditions climatiques sèches ont permis aux sucreries du Centre-Sud d'accroître leurs activités de broyages et leur production de sucre durant la première moitié du mois d'octobre. 37,5 Mt de canne ont été broyées au cours de la première quinzaine d'octobre, soit en hausse significative par rapport aux 25,6 Mt broyées durant de la même période l'an dernier, lorsque les activités de récolte avaient été affectées par les pluies de printemps.

De meilleures conditions météorologiques ont également entraîné une forte augmentation de la teneur en sucre des cannes, qui, conjuguée à une allocation des cannes à la fabrication du sucre légèrement supérieure à l'an dernier, se traduit par la production de 1,91 Mt de sucre, tel quel, en hausse de 70 % par rapport aux 1,12 Mt produites au cours de la même période l'an dernier. La quantité cumulée de cannes broyées depuis le début de la campagne 2019/20, s'élève désormais à 510,3 Mt, en hausse de 5 % par rapport aux 486 Mt de cannes broyées l'an dernier. Malgré l'amélioration des dernières semaines, la quantité de sucre récupérable par tonne de canne reste en baisse de 1,5 %, par rapport à l'année dernière, à 138,12 kg/t pour la récolte en cours, tandis que le mix de sucre reste inférieur à celui de l'an dernier à 35,31% (36,11% en 2018/19).

La production cumulée de sucre, depuis le début de la campagne, est en hausse de 1,1 % par rapport à la même période de la précédente campagne, à 23,71 Mt, contre 23,46 Mt l'an dernier. L'Unica a déclaré que les conditions météorologiques plus favorables de cette fin de campagne devraient accélérer la fin des activités qui pourraient s'achever plus tôt qu'initialement prévu. 25 sucreries avaient terminé leur campagne à la mi-octobre, contre 20 seulement l'an dernier à la même date et 41 sucreries devraient mettre fin à leurs activités au cours de

la deuxième quinzaine du mois d'octobre, contre seulement 32 en 2018. Le rendement moyen des cannes, d'avril à septembre, s'élève à 79,84 t/ha, soit une augmentation de 4,58 % par rapport 2018 (F.O.Licht du 25 octobre 2019).

Brésil : Rapport de campagne 2019/20 du 1er avril au 16 octobre 2019 (Source : Unica)

	2019/20	2018/19	Evolu- tion en %
Canne (1000 tonnes)	510,27	485,97	5,00%
Sucre (1000 tonnes)	23,71	23,46	1,07%
Ethanol (millions de litres)	27,52	25,98	5,93
à partir de maïs	667,00	337	97,92%
Kg de sucre par tonne de canne (kg) - ATR/TC	138,10	140,28	-1,55%
Part de la canne pour produire du sucre (%)	35,31	36,11	
Part de canne pour produire de l'éthanol (%)	64,69	63,89	

Exportations 2019/20

Le Brésil a exporté 1,73 Mt de sucre, tel quel, en septembre 2019, en hausse marginale par rapport aux 1,68 Mt exportées en août 2019, mais en baisse par rapport aux 2,55 Mt exportées en septembre 2018. Les exportations de sucre brut ont atteint 1,55 Mt, à peine plus que les 1,51 Mt d'août 2019, mais en forte baisse par rapport aux 2,25 Mt exportées en septembre 2018. Les exportations de sucre blanc ont atteint 164 809 tonnes en septembre 2019, contre 274 646 tonnes en septembre 2018 et 155 719 tonnes exportées en août 2019. Les exportations cumulées durant les six premiers mois de 2019/20 s'élèvent à 9,65 Mt, en baisse par rapport aux 11,28 Mt exportées l'an dernier à la même date. Les exportations totales de la campagne 2018/19 s'élevaient à 20,18 Mt, en baisse par rapport aux 28,30 Mt exportées en 2017/18 (F.O.Licht du 2 octobre 2019).

Selon le consultant JOB Economia, les exportations brésiliennes de sucre de la campagne 2019/20 atteindront probablement leur plus bas niveau en douze ans, avec à peine 18,5 Mt, alors que les prix mondiaux du sucre, qui sont au plus bas, éloignent les sucreries des marchés d'exportation (F.O.Licht du 7 octobre 2019).

Selon l'Unica, le Brésil aurait subi un manque à ga-

Brésil - graphiques

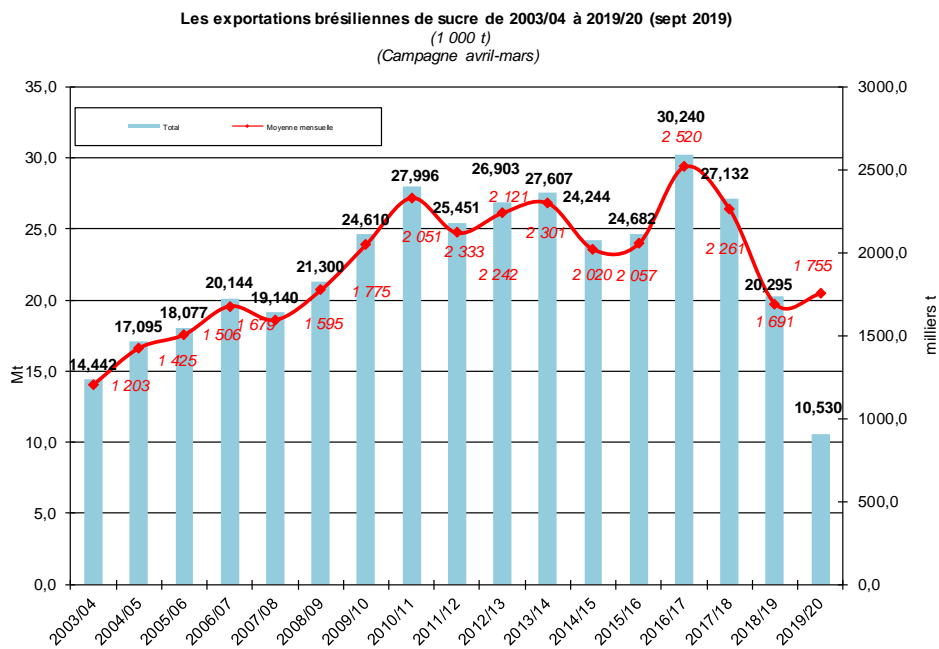
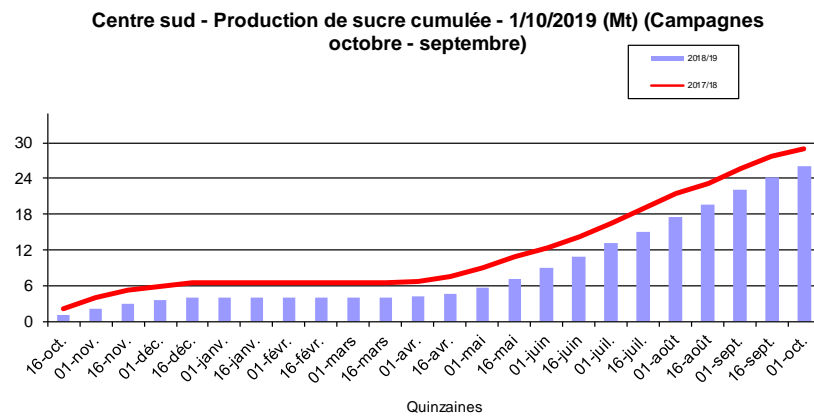
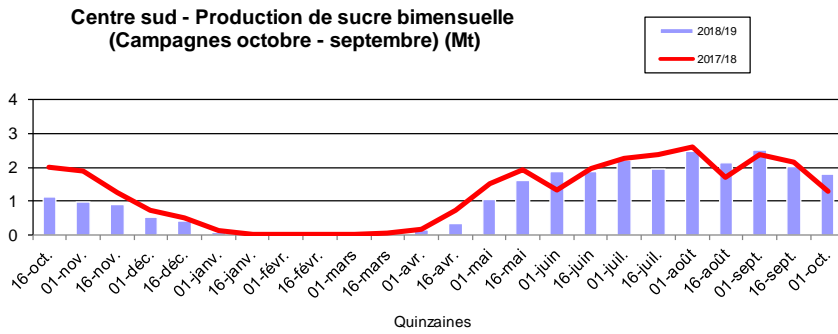

gnier de 1,4 milliard de dollars en 2018, en raison des subventions à la production et à l'exportation de sucre indiennes. Les pertes totales pour l'ensemble des pays exportateurs de sucre sont estimées à 3,5 milliards de dollars. L'OMC a instauré en août dernier un panel pour étudier la question et l'Unica espère une décision d'ici juin 2020 (*F.O.Licht du 15 octobre 2019*).

Chine

Importations 2018/19

Selon Wang Weidong, analyste du secteur du sucre basé dans le sud de la Chine, l'entrée en contrebande du sucre en Chine devrait se réduire de 50 % cette année, par rapport aux années précédentes, pour atteindre environ 0,8 Mt.

Les quantités de sucre introduites en contrebande en Chine sont produites principalement en Inde ou en Thaïlande et expédiées au Myanmar, au Laos ou au Vietnam, avant d'entrer en Chine.

En conséquence, les marchés asiatiques se sont retrouvés avec des quantités excédentaires de sucre. La lutte contre l'entrée en contrebande intervient alors que Beijing est confrontée à la pression de l'industrie pour étendre les droits de douane à l'importation de sucre au-delà de 2020 et maintenir les importations sous licence à un niveau historiquement bas. La lutte devrait se poursuivre, car si la Chine ouvre complètement son marché, l'industrie sucrière locale se trouverait vouée à l'échec, a déclaré Weidong.

En mai 2017, la Chine a imposé des droits de douane élevés sur les importations de sucre et a commencé à appliquer des droits de douane supplémentaires sur les importations de sucre hors quota en août 2018. Ces mesures, conjuguées à la lutte contre la contrebande, ont contribué à faire progresser le prix du sucre blanc chinois qui a augmenté d'environ 20 % cette année, après avoir atteint le niveau le plus bas depuis quatre ans l'an dernier.

La lutte contre la contrebande en Chine a également eu pour conséquence la constitution de stocks excédentaires de sucre, sur les marchés asiatiques et particulièrement en Thaïlande. La Thaïlande cherche donc à écouler ses stocks sur les marchés mondiaux, par le biais de livraisons records sur des contrats à terme ICE (*F.O.Licht du 14 octobre 2019*).

Inde

Dans sa première estimation, le ministère de l'Agriculture tablait sur une récolte de canne de 379,77 Mt pour 2019/20, en hausse de 27,99 Mt par rapport à la moyenne à long terme, mais en baisse de 6% par rapport à 2018/19. Selon la Fédération nationale des sucreries coopératives, la production de sucre pourrait atteindre 26,3 Mt en 2019/20, soit une baisse de près de 7 Mt ou 20 %, par rapport à la campagne 2018/19. Le Maharashtra ne produirait que 5,5 Mt, contre 10,7 Mt l'an dernier et le Karnataka 3,3 Mt,

contre 4,3 Mt. Dans son estimation de juillet, l'ISMA évaluait la production de sucre à 28,2 Mt.

Selon les dernières estimation du ministère, la production indienne de sucre devrait diminuer de 12,38%, pour s'établir autour de 28 Mt / 29 Mt, valeur blanc, en 2019/20, contre 33,1 Mt en 2018/19, en raison d'une forte baisse de la production dans le Maharashtra, suite aux inondations et à la sécheresse. La baisse de production dans le Maharashtra atteindrait au moins 4 Mt. Certaines des 534 sucreries du pays ont déjà commencé la campagne, d'autres ne la débiteront à partir du 15 novembre. L'estimation du ministère de l'alimentation est supérieure aux estimations du marché qui s'élèvent de 26 Mt à 28 Mt (*F.O.Licht du 28 octobre 2019*).

Exportations 2018/19 et 2019/20

Moins de 4 Mt ou seulement 80 % du quota d'exportation total de sucre de 5 Mt pour 2018/19 ont été exportées jusqu'à présent. Les sucreries indiennes ont du mal à exporter leurs excédents de sucre, même après l'annonce d'une subvention par New Delhi. Elles veulent vendre du sucre à l'Iran, qui souhaite contourner les sanctions américaines à son égard. 0,35 Mt de sucre devraient être exportées vers Téhéran pour un montant de 21.600 roupies/t. L'Inde achètera en contrepartie du pétrole iranien en roupies (*F.O.Licht du 22 octobre 2019*).

Les sociétés indiennes ont également contracté 150 000 tonnes supplémentaires à destination du Sri Lanka, de l'Afghanistan et des pays africains à un prix d'environ 315 USD/t, avec livraison pour le quatrième trimestre 2019.

Indonésie

L'Indonésie devrait construire au moins 15 nouvelles sucreries au cours des cinq prochaines années pour répondre à la demande de sucre raffiné destiné à l'industrie locale de l'alimentation et des boissons et parvenir à l'autosuffisance en matière de production de sucre (*F.O.Licht du 16 octobre 2019*). Auparavant, l'Indonésie ne pouvait produire que 2,5 Mt de sucre et en importait de 300 000 à 500 000 tonnes. Le ministère s'est fixé l'objectif ambitieux de produire 3,8 Mt de sucre en 2020, grâce à 10 nouvelles usines, soit une augmentation de 72,73% par rapport aux 2,2 Mt de sucre produites de cette année (*F.O.Licht du 16 octobre 2019*).

Ukraine

La production de sucre 2019/20 devrait chuter à 1,3 Mt, (valeur en blanc), en baisse de 28% par rapport aux 1,82 Mt produites l'an dernier. La consommation intérieure devrait baisser de 1,37 Mt en 2018/19 à 1,36 Mt. Les exportations devraient diminuer de 413 000 tonnes, à 169 000 tonnes en 2019/20. Si cela se réalisait, les stocks finaux passeraient de 478 000 tonnes en septembre 2019, à 250 000 tonnes en septembre 2020, contre 439 000 tonnes au 1er sep-

Spot et terme à Londres et à New York
 octobre 2008 à Septembre 2019 (en \$/t)

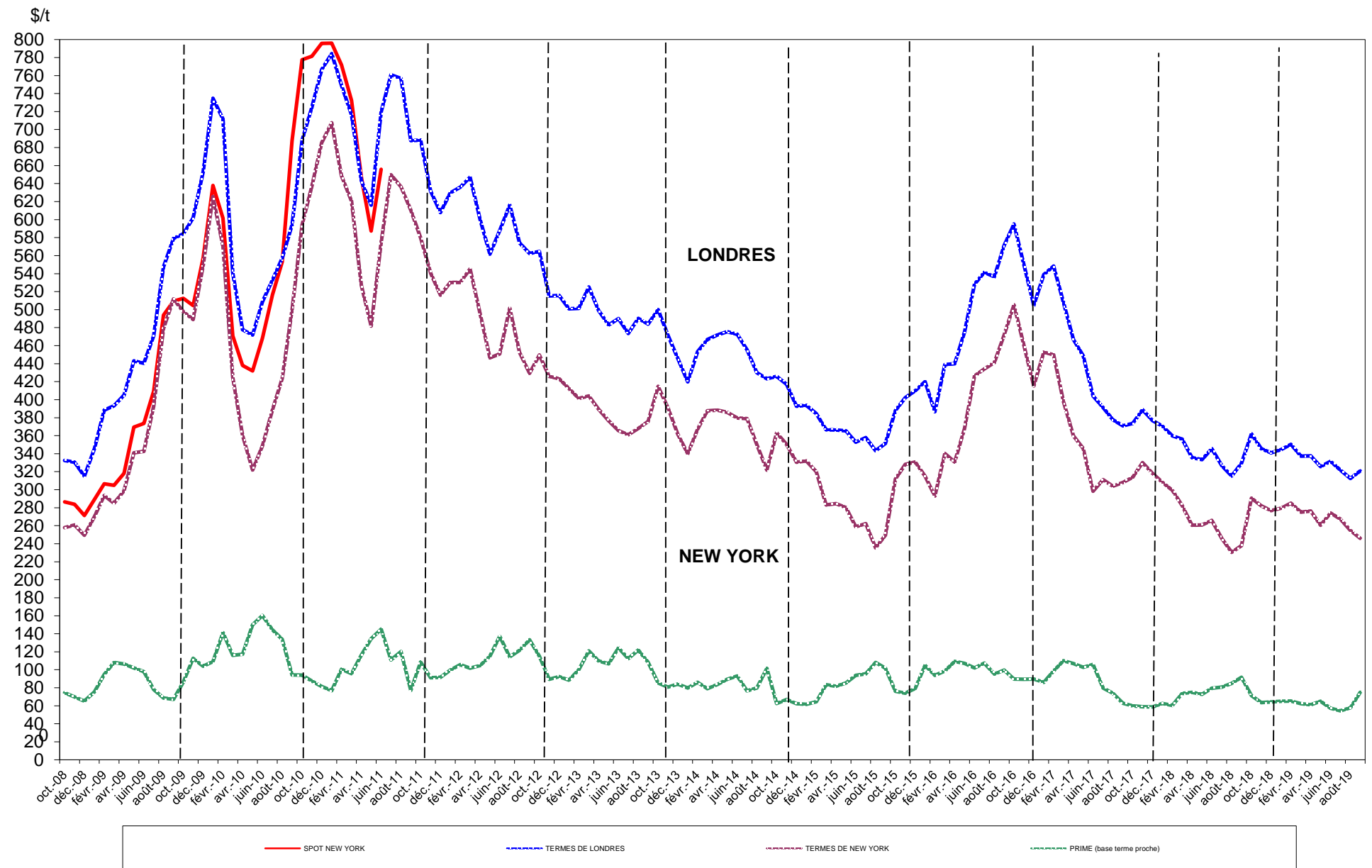

Sucre Brut : New - York n° 11, en \$/tonne depuis le 01/10/2018

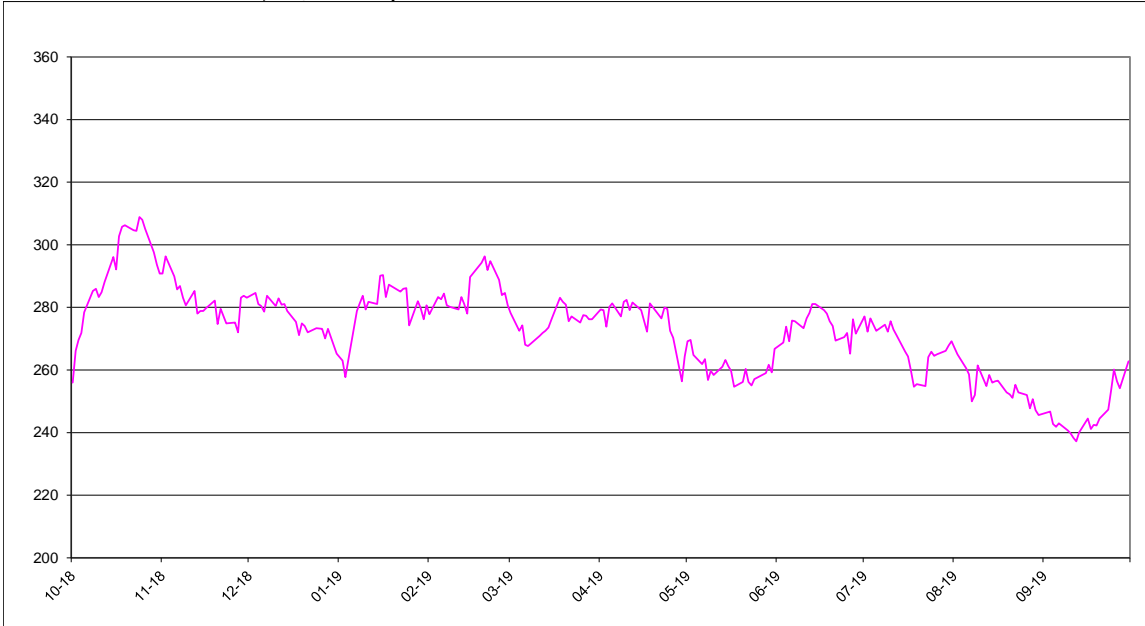

Sucre blanc : FOB N° 5 Londres en \$/tonne depuis le 01/10/2018

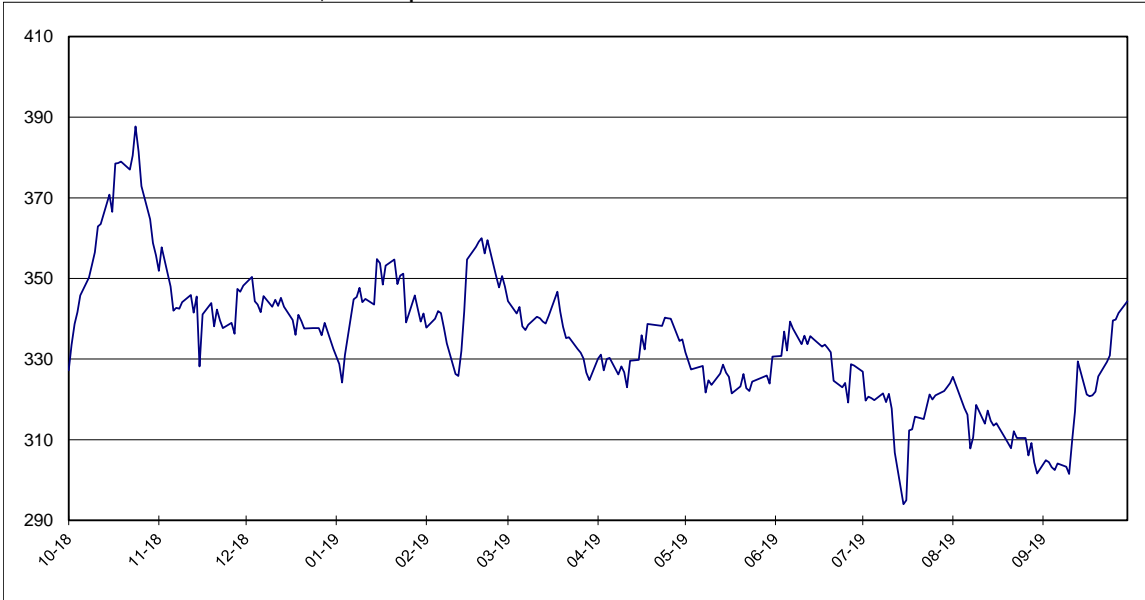

Prime du blanc en \$/tonne depuis le 01/10/2018

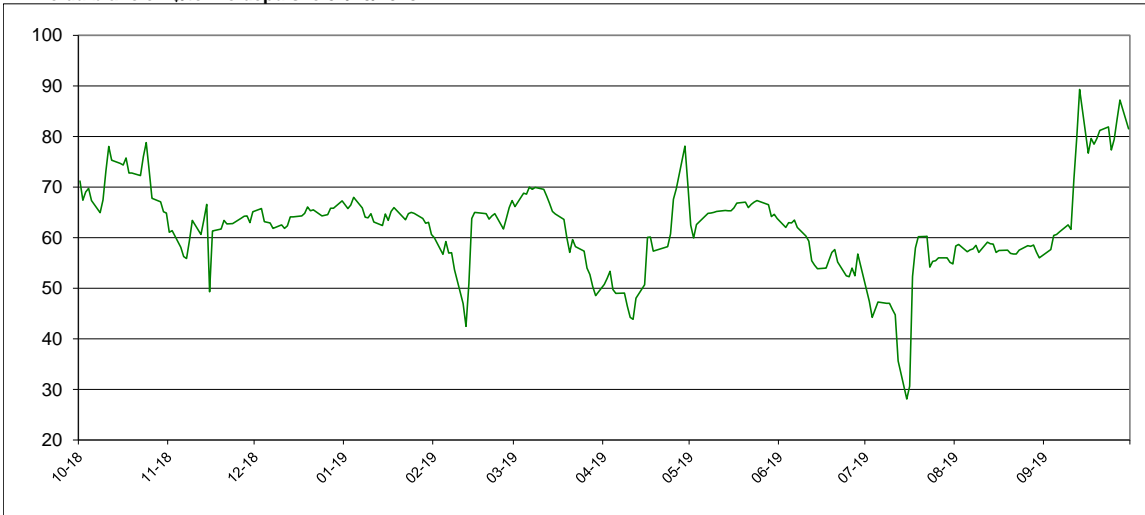

Évolution des termes
Moyennes mensuelles de Londres et New York

		New York		Londres		1 € =\$
		en cts/lb	en €/t	en \$/t	en €/t	
Septembre	2016	21,40	420,69	571,34	509,58	1,1212
Octobre	"	22,92	458,20	594,99	539,67	1,1026
Novembre	"	20,87	426,39	549,58	509,41	1,0799
Décembre	"	18,83	393,75	504,88	478,88	1,0543
Janvier	2017	20,54	426,33	538,91	507,44	1,0614
Février	"	20,41	422,63	548,39	515,30	1,0643
Mars	"	18,06	372,79	508,08	475,71	1,0685
Avril	"	16,32	335,73	466,72	435,36	1,0723
Mai	"	15,69	313,17	448,53	405,89	1,1066
Juin	"	13,53	265,98	404,20	359,97	1,1229
Juillet	"	14,12	270,20	391,16	339,84	1,1511
Août	"	13,78	257,39	377,76	319,95	1,1807
Septembre	"	13,97	259,56	370,91	311,29	1,1915
Octobre	"	14,23	266,91	373,57	317,80	1,1756
Novembre	"	14,97	281,21	388,80	331,23	1,1738
Décembre	"	14,43	268,82	376,81	318,35	1,1836
Janvier	2018	13,98	252,91	370,77	304,14	1,2200
Février	"	13,57	242,40	359,69	291,31	1,2348
Mars	"	12,83	229,23	356,22	288,78	1,2336
Avril	"	11,82	212,28	335,66	273,40	1,2278
Mai	"	11,83	220,47	333,39	281,98	1,1824
Juin	"	12,06	227,70	345,52	295,87	1,1678
Juillet	"	11,16	210,46	326,66	279,59	1,1683
Août	"	10,46	199,58	315,30	273,02	1,1549
Septembre	"	10,78	203,90	329,43	282,60	1,1659
Octobre	"	13,18	253,16	361,97	315,24	1,1484
Novembre	"	12,79	248,14	345,60	304,05	1,1367
Décembre	"	12,55	243,08	341,05	299,55	1,1385
Janvier	2019	12,68	244,82	344,45	301,73	1,1416
Février	"	12,93	251,09	350,26	308,57	1,1351
Mars	"	12,47	243,30	337,36	298,47	1,1302
avril	"	12,54	245,89	337,50	300,32	1,1238
mai	"	11,83	233,06	325,74	291,23	1,1186
juin	"	12,44	242,85	331,48	293,54	1,1293
juillet	"	12,13	238,41	321,83	286,88	1,1218
août	"	11,56	228,96	312,51	280,88	1,1126
septembre	"	11,16	223,54	320,95	291,70	1,1004

Évolution des cours mondiaux du sucre (1^{ers} termes) et de l'euro
en septembre 2019

	New York		Londres		1 € =\$
	Terme d'octobre		Terme de décembre		
	en cts/lb	en €/t	en \$/t	en €/t	
2 septembre-19			313,40	285,74	1,0968
3 septembre-19	11,19	225,56	313,20	286,37	1,0937
4 septembre-19	11,01	220,30	310,80	282,08	1,1018
5 septembre-19	10,97	218,70	309,80	280,16	1,1058
6 septembre-19	11,02	220,32	309,60	280,77	1,1027
9 septembre-19	10,92	218,20	307,60	278,80	1,1033
10 septembre-19	10,88	217,26	305,90	277,08	1,1040
11 septembre-19	10,81	216,59	308,90	280,74	1,1003
12 septembre-19	10,76	216,38	308,00	280,94	1,0963
13 septembre-19	10,89	216,37	316,90	285,60	1,1096
16 septembre-19	11,09	221,64	321,20	291,18	1,1031
17 septembre-19	10,94	218,74	320,80	290,95	1,1026
18 septembre-19	11,00	219,40	321,00	290,42	1,1053
19 septembre-19	10,99	218,93	321,90	290,86	1,1067
20 septembre-19	11,09	221,66	325,70	295,29	1,1030
23 septembre-19	11,22	225,18	329,30	299,77	1,0985
24 septembre-19	11,50	230,42	330,90	300,74	1,1003
25 septembre-19	11,80	236,88	339,60	309,23	1,0982
26 septembre-19	11,63	234,41	339,80	310,66	1,0938
27 septembre-19	11,53	232,45	341,40	312,21	1,0935
30 septembre-19	11,92	241,33	344,30	316,19	1,0889
Moyenne	11,16	223,54	320,95	291,70	1,1004
Maximum	11,92	241,33	344,30	316,19	1,1096
Minimum	10,76	216,37	305,90	277,08	1,0889

Marché à terme de New - York (sucre brut) :
Nombres de lots (positions ouvertes) de janvier 2009 à octobre 2019

Milliers de lots

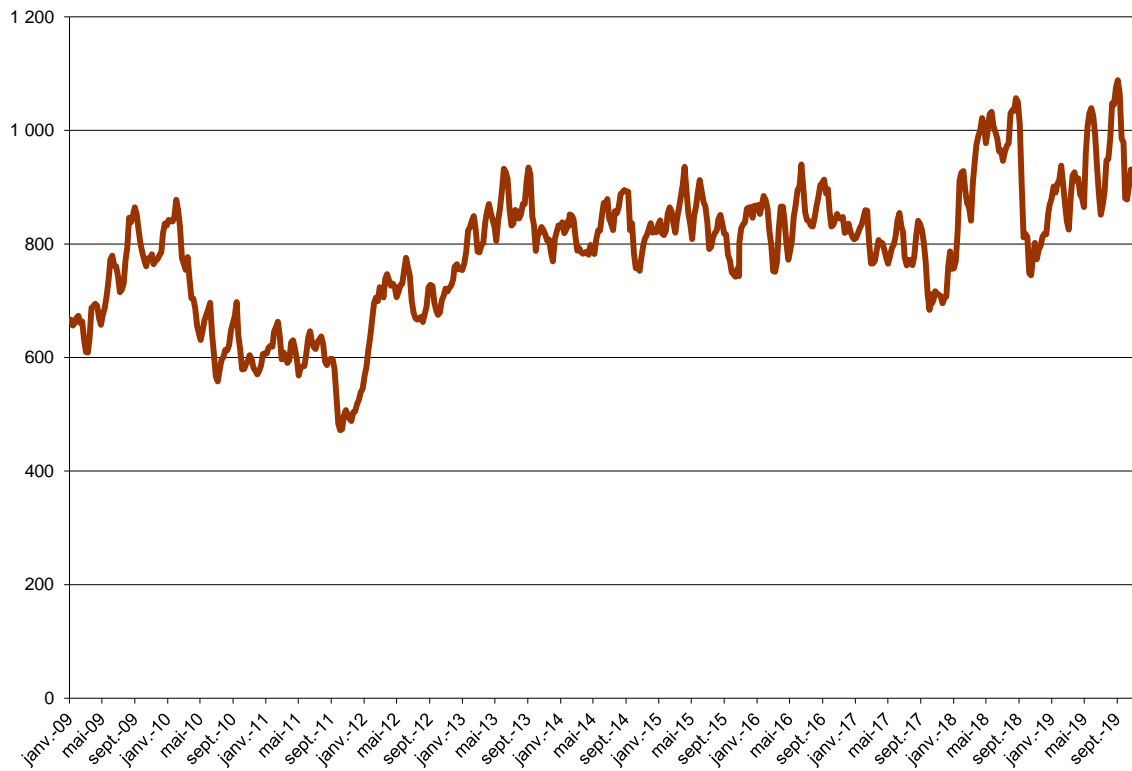

Marché à terme de New - York (sucre brut) :
Parts des opérateurs non commerciaux (positions nettes)

Milliers de lots

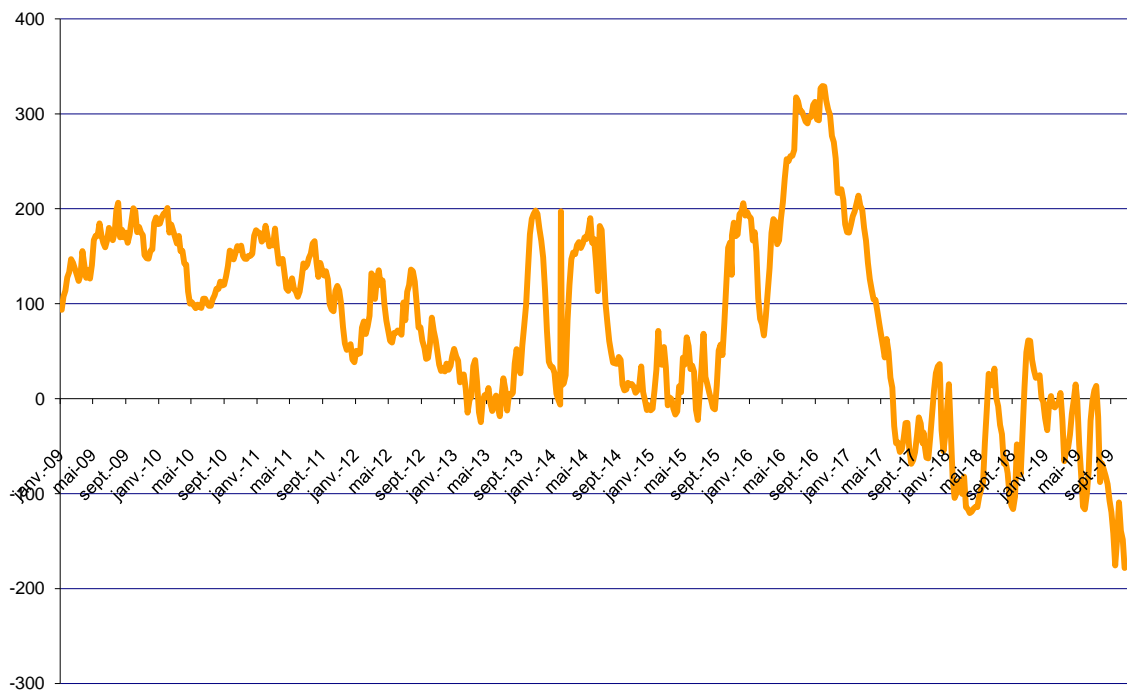

Source : CFTC.org

Évolution de l'excédent / déficit mondial (FO Licht) Estimation oct/sept 2019/20

en Mt, valeur brut

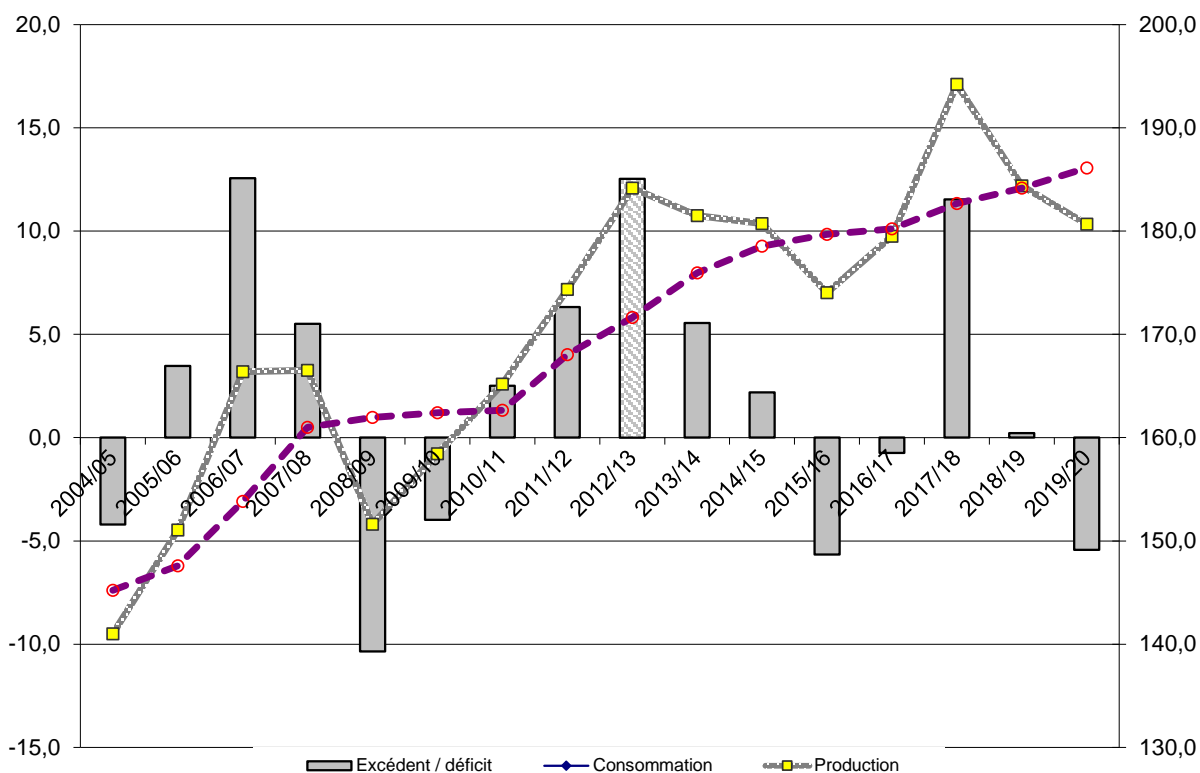

Évolution de l'excédent / déficit mondial (ISO) Estimation oct/sept 2019/20

en Mt, valeur brut

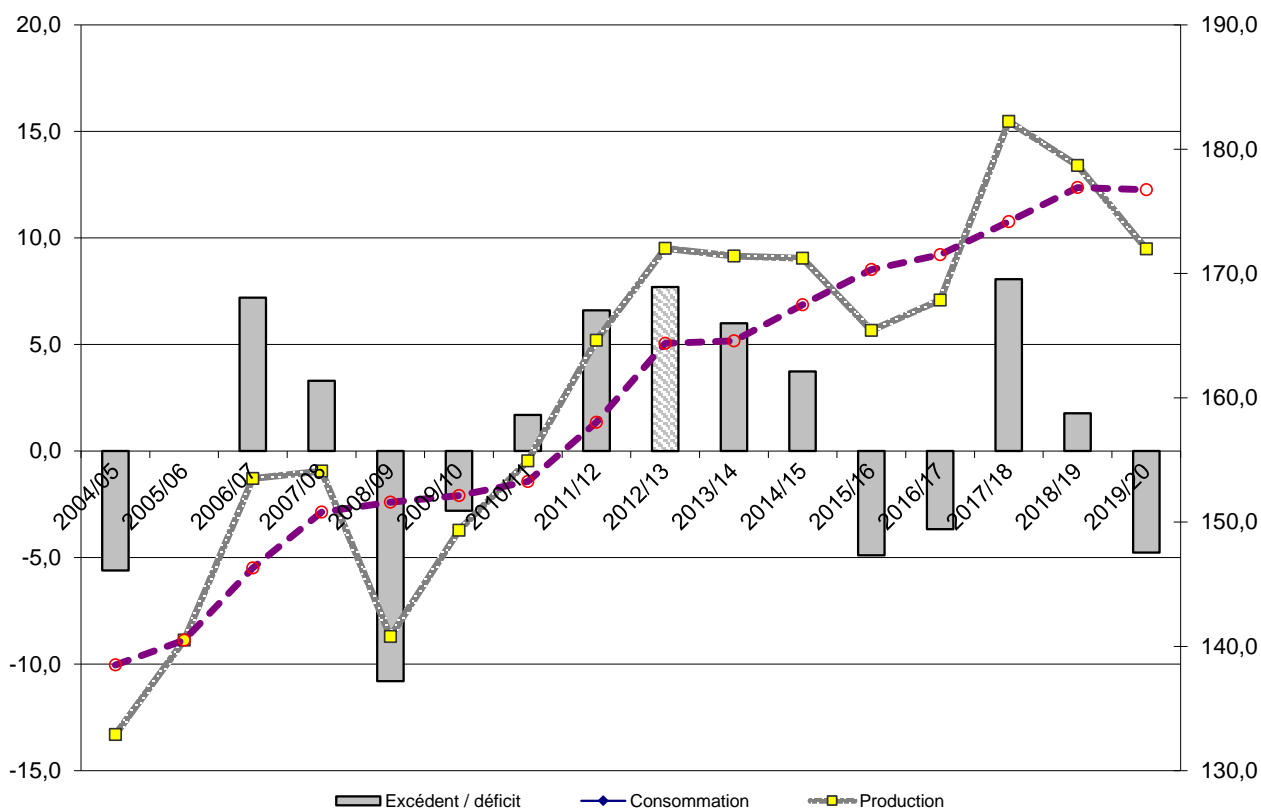

NB : L'ISO prend en compte, dans son estimation de la consommation, la différence entre les exportations et les importations mondiales. Cette estimation n'est donc pas tout à fait comparable avec celle de FO Licht. Ceci expliquant l'écart important entre les estimations de ces deux organismes.

II – La situation communautaire

Faits et chiffres

Septembre / Octobre 2019

Stocks de la campagne 2018/19 (publication CE)

Lors du comité de gestion du 31 octobre 2019, la Commission Européenne (CE) a présenté les stocks de sucre au 1er septembre 2019. Ils sont à **3,1 Mt**, en retrait de 23 %, par rapport à septembre 2018 (4,0 Mt) et de 31 %, par rapport au 1er août 2019 (4,5 Mt). Au regard de la campagne précédente, le ralentissement de la baisse des stocks est marqué par le recul des exportations vers les pays tiers qui ont été réduites de moitié.

Bilans UE-28, campagne 2018/19 (prévisionnelle) et 2017/18

A ce stade de la campagne 2018/19, l'évolution du bilan n'intègre que les ajustements du commerce extérieur disponibles au mois d'août 2019.

Sont encore attendues, dans les semaines à venir, la déclaration de production définitive de sucre (fin novembre) et la déclaration des stocks fin de campagne. Cette dernière notification devait permettre l'ajustement des utilisations de sucre sur le marché intérieur, dans la mesure où ce poste deviendra la variable d'ajustement du bilan, tous les autres postes étant déclarés.

Bilan 2018/19

Ressources

- Le stock repris au 1er octobre 2018 reste maintenu à **2,4 Mt**. La production est à **17,6 Mt**, (CE juin 2019), en retrait de 17 %, par rapport à 2017/18 (21,3 Mt). L'estimation des importations de sucre est à **1,9 Mt**. Les importations de sucre dans les produits transformés devraient atteindre **0,59 Mt**, pour un total des ressources à **22,6 Mt**.

Emplois

Les livraisons de sucre sur le marché intérieur, dont le sucre pour la distillerie, sont encore maintenues à **17,5 Mt** (CE). Les exportations de sucre sur les pays tiers sont à **1,8 Mt**, contre 3,6 Mt en 2017/18 (-51 %). Les exportations de sucre, dans les produits transformés, sont attendues à **1,8 Mt** (+1 %), pour un total des emplois estimé à **21 Mt**.

Stocks

- Le stock prévisionnel, au 30 septembre 2019, est attendu à **1,50 Mt** (-38%), contre 2,42 Mt en 2017/18.

Stocks de sucre en Mt

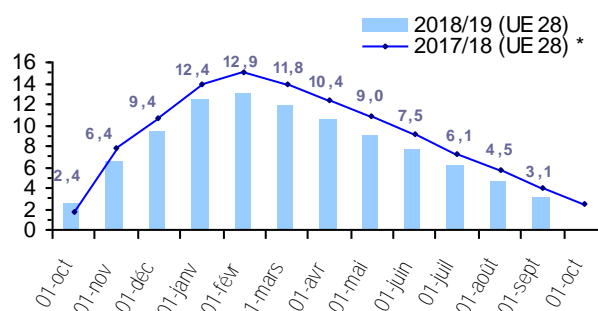

Bilan 2017/18 (inchangé)

Ressources

- La production définitive de la campagne, présentée par la CE, est à **21,3 Mt**, contre 17,8 Mt en 2016/17 (+20 %). Les importations de sucre en l'état sont à **1,3 Mt** et les importations de produits transformés à **0,6 Mt**.

Emplois

- Les livraisons de sucre sur le marché intérieur sont à **17,8 Mt** et les exportations de sucre à **3,57 Mt** (+150 %, au regard de 2016/17). Les exportations de sucre sous forme de produits transformés sont à **1,7 Mt** (+9 %).

Stocks

- Le stock du quota déclaré, au 1er octobre 2018, présenté par la CE, est à **2,4 Mt**.

Prix moyens du sucre blanc communautaire

Lors de CG (grandes cultures), la CE a également publié le prix moyen du sucre, dans l'UE, du mois d'août 2019. Il est à **320 €/t**, de même niveau qu'en juillet (320 €/t). En revanche, la zone 2 progresse de 2 €/t, à 310 €/t (dont la France). Le prix UE continue à des niveaux très bas, à +8 €/t, par rapport au plus bas historique (312 €/t, en janvier 2019) et toujours très en-deçà du prix de seuil de 404,4 €/t (-84,4 €/t). La CE a également publié les prix pour les 3 régions de l'UE retenues (1) :

août 2019

- R1 : 321 €/t (-3)
- R2 : 310 €/t (+2 €/t)
- R3 : 381 €/t (-5 €/t)

(1) R1: AT-CZ-DK-FI-HU-LT-PL-SE-SK
R2: BE-DE-FR-UK-NL
R3: BG-ES-GR-HR-IT-PT-RO

Importations préférentielles de sucre 2018/19

<i>Tonnes de sucre blanc</i>	Certificats délivrés au 30/09/2019	<i>Certificats délivrés au 30/09/2018</i>
PMA non ACP	81 531,0	823,0
ACP – PMA	136 323,0	61 574,0
ACP – non PMA	882 867,0	459 412,0
<i>Afrique centrale</i>	-	-
<i>Afrique Occidentale</i>	-	473,0
<i>SADC</i>	303 280,0	36 744,0
<i>EAC</i>	-	-
<i>ESA</i>	237 991,0	166 221,0
<i>Pacifique</i>	103 079,0	68 510,0
<i>Cariforum</i>	238 517,0	187 464,0
Total ACP	1 019 190,0	520 986,0
Total ACP+ PMA non ACP	1 100 721,0	521 809,0

Le cumul des certificats d'importations, délivrés pour les contingents de sucre **ACP ou PMA**, est à **1,1 Mt**, au 30 septembre 2019. Ces importations sont en progression de 111 %, par rapport à la même période de la campagne 2017/18 (0,52 Mt). Ces importations ont progressé de 117 405 t au mois de septembre, à **125 886 t**, contre 8 481 t la campagne précédente.

Les certificats délivrés pour les contingents CXL sont à **121 040 t**, fin septembre 2019. Après le Brésil, qui a été utilisé en totalité, depuis le mois d'avril, à 76 035 t (78 000 t valeur sucre brut), les contingents «Erga Omnes » et «Inde» se partagent le reste des attributions, respectivement pour 35 257 t et 9 749 t, équivalent sucre blanc (soldé dès le mois d'octobre). Depuis le début de campagne, aucune demande n'a été enregistrée pour Cuba et l'Australie.

Pour les Balkans, le contingent de la Bosnie Herzégovine reste encore à 5 908 t, au mois de septembre, sur un total de 13 210 t et le contingent de la Serbie/Kosovo a été utilisé à hauteur de 95 153,7 t (+1%), sur un total de 181 000 t disponibles. Aucune autre demande n'est enregistrée, depuis le début de la campagne, pour le reste des contingents des Balkans (Albanie et Macédoine - FYROM-).

S'agissant des demandes de certificats pour les contingents annuels (pays andins), ils ont progressé de 4 %, à **221 605 t**, fin septembre 2019, contre 213 035 t en août.

Actualité réglementaire Septembre / octobre 2019

Comité de gestion Grandes Cultures du 26 septembre

La Commission Européenne a présenté la situation des marchés

Comité de gestion Grandes Cultures du 31 octobre

La Commission Européenne a présenté la situation des marchés
(pas de règlement voté)

Information sur les prix

Prix moyen à l'importation du sucre ACP/PMA en août 2019 :

- Sucre Blanc -> 339 €/t (-21 €/t)
- Sucre Brut -> 381 €/t (- 4 €/t)

(2019)	Contingents annuels	Certificats délivrés au 27/09/2019
UKRAINE (sucre + isoglucose)	20 070,0	20 070,0
UKRAINE (glucose)	16 000,0	775,7
TOTAL		221 605,2
<i>PANAMA</i>	<i>14 160,0</i>	<i>0,1</i>
<i>PEROU</i>	<i>25 960,0</i>	<i>14 472,5</i>
<i>COLOMBIE</i>	<i>73 160,0</i>	<i>46 350,8</i>
<i>AMERIQUE CENTRALE</i>	<i>177 000,0</i>	<i>160 781,8</i>

Bilan communautaire de sucre dans l'UE

Note méthodologique

Le bilan communautaire du sucre est un **bilan d'approvisionnement ou bilan de consommation**, conformément à l'article 22 du règlement 952/06. Cela signifie plus précisément qu'il recense sur une période donnée (campagne de 12 mois), l'ensemble des emplois d'un produit donné (en l'occurrence le sucre) et les ressources mobilisées pour équilibrer ces emplois.

Il répartit le sucre par campagne de consommation ou d'utilisation et non par campagne de production (notamment du fait de la présence de sucre produit lors de la campagne précédente dans les stocks initiaux).

La plupart des postes du bilan communautaire du sucre du quota comme du sucre hors-quota sont connus sur la base des déclarations des opérateurs (fabricants, utilisateurs de sucre, exportateurs et importateurs), à l'exception notable du poste 'Consommation intérieure' qui est estimé par différence avec les autres postes du bilan. Les données individuelles des opérateurs sont agrégées et communiquées par la Commission ou disponibles via la base communautaire du commerce extérieur (COMEXT).

En toute rigueur ce que l'on appelle consommation de sucre lors d'une campagne ne correspond pas à l'utilisation finale de ce sucre pour au moins deux raisons :

les emplois de sucre décrivent les volumes de sucre **achetés** sur le marché intérieur par les industries utilisatrices ou bien exportés sur le reste de l'UE et les pays-tiers. Or il peut y avoir un décalage de plusieurs mois entre l'achat et/ou la livraison de sucre et son utilisation finale, par exemple pour le sucre industriel ; les quantités de sucre vendues et livrées ne correspondent donc pas obligatoirement aux quantités de sucre utilisées ou incorporées lors d'une campagne.

le sucre alimentaire livré sur le marché intérieur n'est pas totalement consommé, au sens alimentaire du terme. Comme tout produit alimentaire, une partie de ce sucre fait l'objet de pertes ou de non consommation.

I. Ressources

L'ensemble des **ressources** regroupe les stocks initiaux en début de campagne, la production fraîche de sucre de la campagne, les importations de sucre en l'état et dans les produits transformés :

1. Stock initial : par définition il est nul pour le sucre hors-quota ; pour le sucre du quota il s'agit du

sucre de la campagne précédente non vendu au 30 septembre, propriété des fabricants, des raffineurs ou de la communauté (intervention publique). Le stock initial en début de campagne est égal au stock à la fin de la campagne précédente.

2. Report de sucre : ressource du bilan du sucre du quota, il correspond au sucre hors quota de la campagne précédente non vendu et qui devient le premier sucre du quota de la campagne en cours. Ce poste peut inclure le cas échéant les quantités de sucre du quota ayant fait l'objet d'une décision de **retrait** lors de la campagne précédente.

3.1 Production fraîche : il s'agit de la production fraîche, qui diffère de la production réglementaire. Cette dernière s'obtient en ajoutant à la production fraîche le report de sucre hors quota de la campagne précédente et en déduisant la quantité de sucre hors quota qui sera reportée sur la campagne suivante. Elle comprend en outre les sirops de sucre destinés à la production d'éthanol (calculé en équivalent sucre). La production fraîche est répartie entre quota et hors quota. La production disponible sous quota correspond au total de la production fraîche sous quota (c'est-à-dire le quota quand celui-ci est intégralement produit moins le report). La production hors quota s'obtient ensuite par différence entre la production fraîche de la campagne et la production fraîche sous quota. La production fraîche de sucre fait l'objet d'estimations jusqu'en décembre à partir des surfaces betteravières et d'une estimation des rendements moyens. En mars de l'année suivante, une fois la campagne de production achevée, les estimations de production sont remplacées par le chiffre issu de la déclaration provisoire des fabricants. Enfin en décembre est disponible le chiffre définitif de production, toujours sur la base des déclarations obligatoires des fabricants.

3.2 Travail à façon : quantité de sucre produite par des transformateurs (fabricants de sucre), dans le cadre de contrats de travail à façon, pour le compte d'un commettant (un autre fabricant de sucre) pouvant se situer dans les DOM ou un autre Etat Membre. Généralement, le commettant contracte des betteraves hors quota pour réaliser son quota de sucre.

4. Importations de sucre en l'état : estimées en cours de campagne à la fois sur la base des contingents préférentiels, des certificats demandés et sur la base des statistiques douanières mensuelles.

5. Importations de sucre dans les produits transformés : estimées en cours de campagne sur la base des quantités importées lors la campagne précédente. Elles regroupent en leur affectant un coefficient de teneur en sucre (fixé par la Commission) les importations de produits contenant du sucre. Elles sont ensuite définitivement fixées sur la base des données enregistrées par les services douaniers des différent Etats membres.

II. Emplois :

Les ressources précédentes permettent d'équilibrer les emplois (consommation) suivants : les exportations vers les pays tiers (sucre en l'état et dans les produits transformés), les stocks de fin de campagne, le report de sucre hors quota, et les livraisons sur le marché intérieur

1. Livraisons sur le marché intérieur : elles comprennent le sucre destiné à la consommation humaine, le sucre hors quota destiné aux utilisations non alimentaires et à la production d'alcool

1.1 Sucre alimentaire : désigne le sucre du quota livré comme sucre alimentaire. En toute rigueur, il correspond aux ventes de sucre destiné à la consommation alimentaire et diffère de celle-ci par le fait qu'une partie du sucre alimentaire vendu n'est pas consommé (pertes). C'est le seul poste qui ne fait l'objet d'aucune déclaration. Estimé en cours de campagne, en général sur la base de la précédente campagne, il est ensuite obtenu par différence entre l'ensemble des ressources de sucre du quota et les utilisations connues de sucre du quota (les exportations et le stock final). Il prend en compte le sucre de bouche et le sucre incorporé dans les produits transformés, les ventes aux ménages et aux collectivités.

1.2 Industries chimiques et pharmaceutiques : volumes de sucre hors-quota livré comme sucre industriel aux industries chimiques, pharmaceutiques et de la levure. Il s'agit bien des quantités de sucre livrées et non des quantités de sucre utilisées par ces industries. Ce poste est estimé en cours de campagne sur la base de la campagne précédente, et ajusté ensuite sur les bilans provisoires puis définitifs fournis par la Commission. La période de référence est une campagne de 14 mois, du 1^{er} Octobre de l'année n au 30 novembre de l'année n+1.

1.3 Producteurs d'alcool : volumes de sucre (sirops) livrés en distilleries pour la production d'alcool (dont alcool carburant).

2. Exportations de sucre en l'état : estimées en cours de campagne sur la base des certificats demandés (quota et hors quota), voire du niveau des exportations de la campagne précédente, elles sont ensuite définitivement fixées sur la base des données enregistrées par les services douaniers des différents Etats membres.

3. Exportations de sucre dans les produits transformés : estimées en cours de campagne sur la base des quantités exportées lors la campagne précédente. Elles regroupent en leur affectant un coefficient de teneur en sucre les exportations de produits contenant du sucre. Elles sont ensuite définitivement fixées sur la base des données enregistrées par les services douaniers des différents Etats membres.

III. Stocks fin de campagne :

. Stock de fin de campagne : défini pour le sucre du quota, il est estimé en cours de campagne, et définitivement fixé lors de la campagne suivante sur la base des déclarations des fabricants

. Report : estimé en cours de campagne, il fait l'objet d'une déclaration de la part des fabricants au plus tard le 15 avril de la campagne. Le report communautaire peut donc être connu dans les mois suivants.

Bilans communautaires de sucre UE-28 de 2013/14 à 2016/17
(Commission Européenne / FranceAgriMer)

(en 1 000 tonnes, valeur blanc)

	2013/14 (1)		2014/15		2015/16		2016/17	
	Quota	Hors Quota	Quota	Hors Quota	Quota	Hors Quota	Quota	Hors Quota
I - Ressources								
1 - Stocks au 1er octobre	2 557	0	2 013	0	1 331	0	1 000	0
- libres	2 557	0	2 013	0	1 331	0	1 000	0
- intervention	0	0	0	0	0	0	0	0
2 - Report / Retrait	674		560		2 662		927	
3.1 - Production "fraîche"	12 367	4 360	12 673	6 840	10 733	4 203	12 303	4 534
3.2 - Travail à façon	458	-458	287	-287	130	-130	300	-300
4 - Importations des pays tiers de sucre en l'état	3 170	4	2 841	4	2 918	34	2 479	7
5 - Importations des pays tiers de sucre sous forme de produits transformés	580		551		553		563	
6 - Revente de sucre hors quota								
Total des ressources	19 806	3 906	18 925	6 557	18 327	4 107	17 572	4 241
II - Emplois								
1 - Livraisons marché intérieur	16 453	1 996	16 064	2 545	15 809	1 830	15 198	1 434
1.1 Sucre alimentaire	16 453		16 064		15 809		15 198	
1.2 Sucre pour industrie chimique		774		800		850		708
1.3 Sucre pour éthanol		1 222		1 745		980		726
2 - Exportations sur pays tiers de sucre en l'état	75	1 350	129	1 350	94	1 350	81	1 350
3 - Exportations de sucre sous forme de produits transformés	1 265		1 401		1 424		1 554	
4 - Revente de sucre hors quota								
Total des emplois	17 793	3 346	17 594	3 895	17 327	3 180	16 833	2 784
III - Stocks au 30 septembre								
- libres	2 013		1 331		1 000		739	
- intervention	0		0		0		0	
- retrait								
- report	0	560	0	2 662	0	927	0	1 457
Total stocks au 30 septembre	2 013	560	1 331	2 662	1 000	927	739	1 457

Sources : Commission Européenne - FranceAgriMer

(1) - les stocks au 1er octobre 2013 intègrent une estimation pour la Croatie

Commentaires :

La prévision du bilan 2018/19 s'appuie sur les informations de la Commission Européenne (sept 2019) et sur l'analyse de FranceAgriMer. La production de l'UE est provisoirement déclarée à 17,6 Mt, contre 21,3 Mt en 2017/18. Les exportations sur les pays tiers sont estimées à 1,8 Mt et les livraisons sur le marché intérieur sont estimées à 17,5 Mt, légèrement en-dessous de 2017/18 (17,6 Mt), avec un regroupement du sucre alimentaire, chimie-pharmacie et éthanol.

Bilans communautaires de sucre UE-28 (post quotas)

(en 1 000 tonnes, valeur blanc)

	2017/18 (provisoire)	2018/19 (prévisionnel)
I - Ressources		
1 - Stocks au 1er octobre	2 197	2 423
- libres	2 197	2 423
- stockage privé	(dont report de 2016/17) 0	0
2 - Production "fraîche"	21 317	17 623
3 - Importations des pays tiers de sucre en l'état	1 317	1 935
4 - Importations des pays tiers de sucre sous forme de produits transformés	613	590
Total des ressources	25 444	22 571
II - Emplois		
1 - Livraisons marché intérieur (y compris sucre réglementaire pour la distillerie)	17 639	17 500 (1)
2 - Exportations sur pays tiers de sucre en l'état	3 607	1 785
3 - Exportations de sucre sous forme de produits transformés	1 775	1 790
Total des emplois	23 021	21 075
III - Stocks au 30 septembre		
- libres	2 423	1 496
- stockage privé	0	0
Total stocks au 30 septembre	2 423	1 496

(1) détail des livraisons sur le marché intérieur 18/19, source CE : sucre Alimentaire = 15,7 Mt , éthanol = 1,0 Mt et Chimie/pharma = 0,8 Mt
Sources : Commission Européenne - FranceAgrimer

Quotas sucre de 2007/08 à 2016/17

(en 1 000 tonnes, valeur blanc)

	ALL	AUT	DK	ESP	FIN	FRA	GRE	ITA	PB	POR	RU	SUE	UEBL	HON	LET	LIT	POL	R. TCH	SLQ	SLN	BG	RO	(>2013/14) CRO	UE 27 /28
2007/08																								
Quotas de base	3 655,5	405,8	420,7	903,8	146,1	4 120,7	317,5	778,7	876,6	44,5	1 221,5	325,7	862,1	406,7	66,5	103,0	1 771,4	469,3	210,2	53,0	4,8	109,2	-	17 273,0
Quotas additionnels / transitoires	-	-	31,7	-	-	-	-	110,2	54,9	-	-	17,7	20,2	-	-	8,0	1,1	5,6	5,9	-	-	-	-	255,3
Abandons de quotas	-	-	-	16,7	56,1	-	158,8	24,9	-	19,5	-	-	-	108,1	66,5	-	-	102,5	70,1	53,0	-	-	-	676,1
Total	3 655,5	405,8	452,5	887,2	90,0	4 120,7	158,7	864,1	931,4	25,0	1 221,5	343,4	882,3	298,6	0,0	111,0	1 772,5	372,5	145,9	0,0	4,8	109,2	-	16 852,3
Total 2007/08 / Total 2006/07	0%	0%	8%	-2%	-38%	0%	-50%	11%	6%	-44%	0%	5%	2%	-27%	-100%	8%	0%	-21%	-31%	-100%	-	-	-	-2%
2008/09																								
Quotas de base	3 655,5	405,8	452,5	887,2	90,0	4 120,7	158,7	753,8	931,4	25,0	1 221,5	343,4	882,3	298,6	-	111,0	1 772,5	372,5	145,9	0,0	4,8	109,2	-	16 742,1
Abandons de quotas	757,2	54,8	80,1	256,6	9,0	683,7	-	245,5	126,5	15,0	165,0	50,2	206,1	193,2	-	20,8	366,9	-	33,6	-	4,8	4,5	-	3 273,2
Total	2 898,3	351,0	372,4	630,6	81,0	3 437,0	158,7	508,4	804,9	10,0	1 056,5	293,2	676,2	105,4	-	90,3	1 405,6	372,5	112,3	0,0	0,0	104,7	-	13 468,8
Total 2008/09 / Total 2007/08	-21%	-14%	-18%	-29%	-10%	-17%	0%	-41%	-14%	-60%	-14%	-15%	-23%	-65%	-	-19%	-21%	0%	-23%	-	-100%	-4%	-	-20%
2009/10																								
Quotas de base	2 898,3	351,0	372,4	630,6	81,0	3 437,0	158,7	508,4	804,9	10,0	1 056,5	293,2	676,2	105,4	-	90,3	1 405,6	372,5	112,3	0,0	0,0	104,7	-	13 468,8
Abandons de quotas	-	-	-	132,1	-	-	-	-	-	-	-	-	-	-	-	-	-	-	-	-	-	-	-	132,1
Total	2 898,3	351,0	372,4	498,5	81,0	3 437,0	158,7	508,4	804,9	10,0	1 056,5	293,2	676,2	105,4	-	90,3	1 405,6	372,5	112,3	0,0	0,0	104,7	-	13 336,7
Total 2009/10 / Total 2008/09	0%	0%	0%	-21%	0%	0%	0%	0%	0%	0%	0%	0%	0%	0%	-	0%	0%	0%	0%	-	0%	0%	-	-1%
de 2010/11 à 2016/17*																								
Quotas de base	2 898,3	351,0	372,4	498,5	81,0	3 437,0	158,7	508,4	804,9	10,0	1 056,5	293,2	676,2	105,4	-	90,3	1 405,6	372,5	112,3	0,0	0,0	104,7	192,9	13 336,7 13 529,6 (>2013/14)

* Dont DOM (432 220 tonnes à partir de 2010/11, 480 244 tonnes avant 2010/11)

Source : CE et FranceAgriMer

Production de sucre dans l'UE de 2015/16 à 2018/19

(en 1 000 tonnes, valeur blanc)

	ALL	AUT	DK	ESP	FIN	FRA	GRE	ITA	PB	POR	RU	SUE	UEBL	HON	LET	LIT	POL	R. TCH	SLQ	SLN	BG	RO	CRO	UE 27/28
2015/16																								
1. Production "fraîche" (1 000 t de sucre blanc)																								
a) de betteraves	2 953	408	311	552	120	4 012	151	480	765	-	978	258	749	129	-	128	1 424	456	200	-	-	177	120	14 371
b) DOM (cannes)	-	-	-	-	-	555	-	-	-	10	-	-	-	-	-	-	-	-	-	-	-	-	-	565
c) de mélasses	-	-	-	-	-	-	-	-	-	-	-	-	-	-	-	-	-	-	-	-	-	-	-	-
TOTAL	2 953	408	311	552	120	4 566	151	480	765	10	978	258	749	129	-	128	1 424	456	200	-	-	177	120	14 935
(2015/16 / 2014/15)	-34%	4%	-35%	-9%	-13%	-10%	-22%	-31%	-30%	2557%	-32%	-33%	-11%	-1%	-	-30%	-28%	-24%	-3%	-	-	-19%	-67%	-23%
2. Reports de 2014/15																								
	921	0	65	81	11	197	6	194	189	-	325	83	88	0	-	6	322	65	0	-	-	35	74	2 663
3. Production (1+ 2)																								
	3 874	408	376	633	131	4 764	157	675	954	10	1 303	341	837	129	-	134	1 745	521	200	-	-	211	194	17 598
4. Répartition de la production (1 000 t)																								
a) Production sous Quota	2 898	351	372	498	81	3 437	157	508	805	10	1 056	293	676	105	-	90	1 406	372	112	-	-	105	190	13 525
b) Hors Quota	976	57	4	134	50	1 327	0	166	149	-	247	48	161	23	-	44	340	149	88	-	-	107	4	4 073
2016/17																								
1. Production "fraîche" (1 000 t de sucre blanc)																								
a) de betteraves	3 568	487	400	468	138	4 133	221	378	873	-	917	336	729	158	-	163	1 961	594	221	-	-	171	363	16 279
b) DOM (cannes)	-	-	-	-	-	548	-	-	-	10	-	-	-	-	-	-	-	-	-	-	-	-	-	558
c) de mélasses	-	-	-	-	-	-	-	-	-	-	-	-	-	-	-	-	-	-	-	-	-	-	-	-
TOTAL	3 568	487	400	468	138	4 680	221	378	873	10	917	336	729	158	-	163	1 961	594	221	-	-	171	363	16 837
(2016/17 / 2015/16)	-21%	24%	-16%	-23%	0%	-8%	14%	-45%	-20%	2578%	-37%	-12%	-14%	22%	-	-11%	-1%	0%	7%	-	-	-22%	1%	-14%
2. Reports de 2015/16																								
	221	0	3	121	0	61	0	166	25	-	169	0	35	5	-	0	90	15	0	-	-	14	4	927
3. Production (1+ 2)																								
	3 788	487	403	589	138	4 741	221	544	898	10	1 086	336	764	163	-	163	2 051	608	221	-	-	185	367	17 764
4. Répartition de la production (1 000 t)																								
a) Production sous Quota	2 898	351	372	498	81	3 437	159	508	805	10	1 056	293	676	105	-	90	1 406	372	112	-	-	105	193	13 529
b) Hors Quota	890	136	31	91	57	1 304	63	36	93	-	30	43	88	57	-	73	645	236	109	-	-	80	174	4 234
2017/18 (1ère campagne post quotas sucre)																								
1. Production "fraîche" (1 000 t de sucre blanc)																								
a) de betteraves	5 158	472	397	552	64	6 237	37	305	1 324	-	1 364	307	979	142	-	141	2 314	655	180	-	-	218	229	21 073
b) DOM (cannes)	-	-	-	-	-	244	-	-	-	0	-	-	-	-	-	-	-	-	-	-	-	-	-	244
c) de mélasses	-	-	-	-	-	-	-	-	-	-	-	-	-	-	-	-	-	-	-	-	-	-	-	-
TOTAL	5 158	472	397	552	64	6 480	37	305	1 324	0	1 364	307	979	142	-	141	2 314	655	180	-	-	218	229	21 317
[2017/18 / 2016/17 (Q+HQ)]	45%	-3%	-1%	18%	-54%	38%	-84%	-19%	52%	-100%	49%	-9%	34%	-10%	-	-14%	18%	10%	-19%	-	-	28%	-37%	27%
2018/19 *																								
1. Production "fraîche" (1 000 t de sucre blanc)																								
a) de betteraves	4 195	325	352	391	53	5 105	8	216	1 138	-	1 133	279	830	110	-	147	2 191	573	166	-	-	108	119	17 441
b) DOM (cannes)	-	-	-	-	-	182	-	-	-	0	-	-	-	-	-	-	-	-	-	-	-	-	-	182
c) de mélasses	-	-	-	-	-	-	-	-	-	-	-	-	-	-	-	-	-	-	-	-	-	-	-	-
TOTAL	4 195	325	352	391	53	5 286	8	216	1 138	0	1 133	279	830	110	-	147	2 191	573	166	-	-	108	119	17 623
(2018/19 / 2017/18)	-19%	-31%	-11%	-29%	-17%	-18%	-77%	-29%	-14%	-	-17%	-9%	-15%	-22%	-	5%	-5%	-13%	-8%	-	-	-51%	-48%	-17%

* chiffres prévisionnels

Source : UE et FranceAgriMer - septembre 2018

Prix moyens du sucre blanc communautaire Octobre 2006 - Septembre 2018

Prix de vente moyen		
	Sucre du quota €/t	Sucre industriel €/t
oct-06	631	286
nov-06	631	294
déc-06	631	294
janv-07	628	284
févr-07	627	288
mars-07	626	283
avr-07	626	298
mai-07	624	293
juin-07	620	297
juil-07	619	301
août-07	618	319
sept-07	618	305
oct-07	617	287
nov-07	616	277
déc-07	618	278
janv-08	612	289
févr-08	596	271
mars-08	604	271
avr-08	603	261
mai-08	606	264
juin-08	607	263
juil-08	598	263
août-08	601	263
sept-08	595	267
oct-08	578	270
nov-08	574	276
déc-08	574	285
janv-09	564	292
févr-09	551	311
mars-09	567	294
avr-09	564	295
mai-09	566	306
juin-09	563	312
juil-09	562	305
août-09	561	300
sept-09	555	333
oct-09	499	283
nov-09	493	337
déc-09	495	315
janv-10	479	320
févr-10	474	349
mars-10	477	350
avr-10	477	338
mai-10	479	313
juin-10	476	338
juil-10	478	310
août-10	479	320
sept-10	485	319

Prix de vente moyen		
	Sucre du quota €/t	Sucre industriel €/t
oct-10	485	328
nov-10	486	326
déc-10	486	343
janv-11	498	324
févr-11	505	332
mars-11	517	339
avr-11	529	325
mai-11	536	342
juin-11	538	344
juil-11	548	364
août-11	564	352
sept-11	572	375
oct-11	634	473
nov-11	645	389
déc-11	654	389
janv-12	683	385
févr-12	699	391
mars-12	710	415
avr-12	715	425
mai-12	711	427
juin-12	706	428
juil-12	709	405
août-12	713	372
sept-12	708	400
oct-12	720	394
nov-12	728	394
déc-12	724	376
janv-13	738	375
févr-13	724	362
mars-13	726	359
avr-13	730	374
mai-13	725	364
juin-13	722	362
juil-13	713	364
août-13	709	370
sept-13	689	360
oct-13	657	364
nov-13	647	340
déc-13	624	348
janv-14	627	357
févr-14	603	337
mars-14	604	331
avr-14	573	343
mai-14	574	330
juin-14	562	319
juil-14	536	320
août-14	532	326
sept-14	509	310

Prix de vente moyen		
	Sucre du quota * €/t	Sucre industriel €/t
oct-14	455	328
nov-14	449	323
déc-14	435	324
janv-15	422	314
févr-15	414	299
mars-15	419	316
avr-15	417	297
mai-15	419	287
juin-15	414	279
juil-15	415	297
août-15	419	308
sept-15	425	311
oct-15	417	293
nov-15	423	289
déc-15	427	326
janv-16	429	299
févr-16	427	292
mars-16	433	311
avr-16	428	284
mai-16	434	309
juin-16	437	320
juil-16	438	328
août-16	442	335
sept-16	450	371
oct-16	470	319
nov-16	480	348
déc-16	479	374
janv-17	496	352
févr-17	497	349
mars-17	495	371
avr-17	495	368
mai-17	497	346
juin-17	498	364
juil-17	501	378
août-17	501	359
sept-17	490	345
oct-17	422	
nov-17	411	
déc-17	400	
janv-18	371	
févr-18	372	
mars-18	376	
avr-18	362	
mai-18	368	
juin-18	361	
juil-18	346	
août-18	350	
sept-18	347	

* Prix de vente du sucre des fabricants à partir du 01/10/2017 (post quotas sucre)

Source : Commission européenne

Prix de référence	
	Sucre du quota €/t
1er juillet 2006	631,9
1er octobre 2008	541,5
depuis le 1/10/2009	404,4

Régions de l'UE retenues par la CE :

R1: AT-CZ-DK-FI-HU-LT-PL-SE-SK

R2: BE-DE-FR-UK-NL

R3: BG-ES-GR-HR-IT-PT-RO

(1) Prix régionaux, en septembre 2018 :	
• R1 :	338 €/t
• R2 :	340 €/t
• R3 :	398 €/t

Prix moyens du sucre blanc communautaire, par régions *
Octobre 2017 - Août 2019

	Moyenne UE (€/t)	<i>Écart type</i>	Région 1 (€/t)	Région 2 (€/t)	Région 3 (€/t)
oct-17	422	49	423	418	447
nov-17	411	44	407	405	455
déc-17	400	44	398	393	452
janv-18	371	29	376	365	407
févr-18	372	33	371	367	408
mars-18	376	27	371	374	399
avr-18	365	35	366	361	386
mai-18	368	30	369	365	383
juin-18	361	30	363	359	375
juil-18	347	35	350	341	371
août-18	347	38	338	345	381
sept-18	347	52	338	340	398
oct-18	321	46	325	309	380
nov-18	320	36	329	308	368
déc-18	314	37	323	300	370
janv-19	312	35	315	301	367
févr-19	314	34	322	303	365
mars-19	314	33	321	304	365
avr-19	319	31	324	311	365
mai-19	320	31	325	309	361
juin-19	321	33	325	311	383
juil-19	320	35	324	308	386
août-19	320	32	321	310	381
sept-19					
Prix de seuil					
€/t					
404,4					

* R1: AT-CZ-DK-FI-HU-LT-PL-SE-SK
R2: BE-DE-FR-UK-NL
R3: BG-ES-GR-HR-IT-PT-RO

Evolution des prix moyens de vente du sucre blanc communautaire d'octobre 2006 à août 2019 (en €/t)

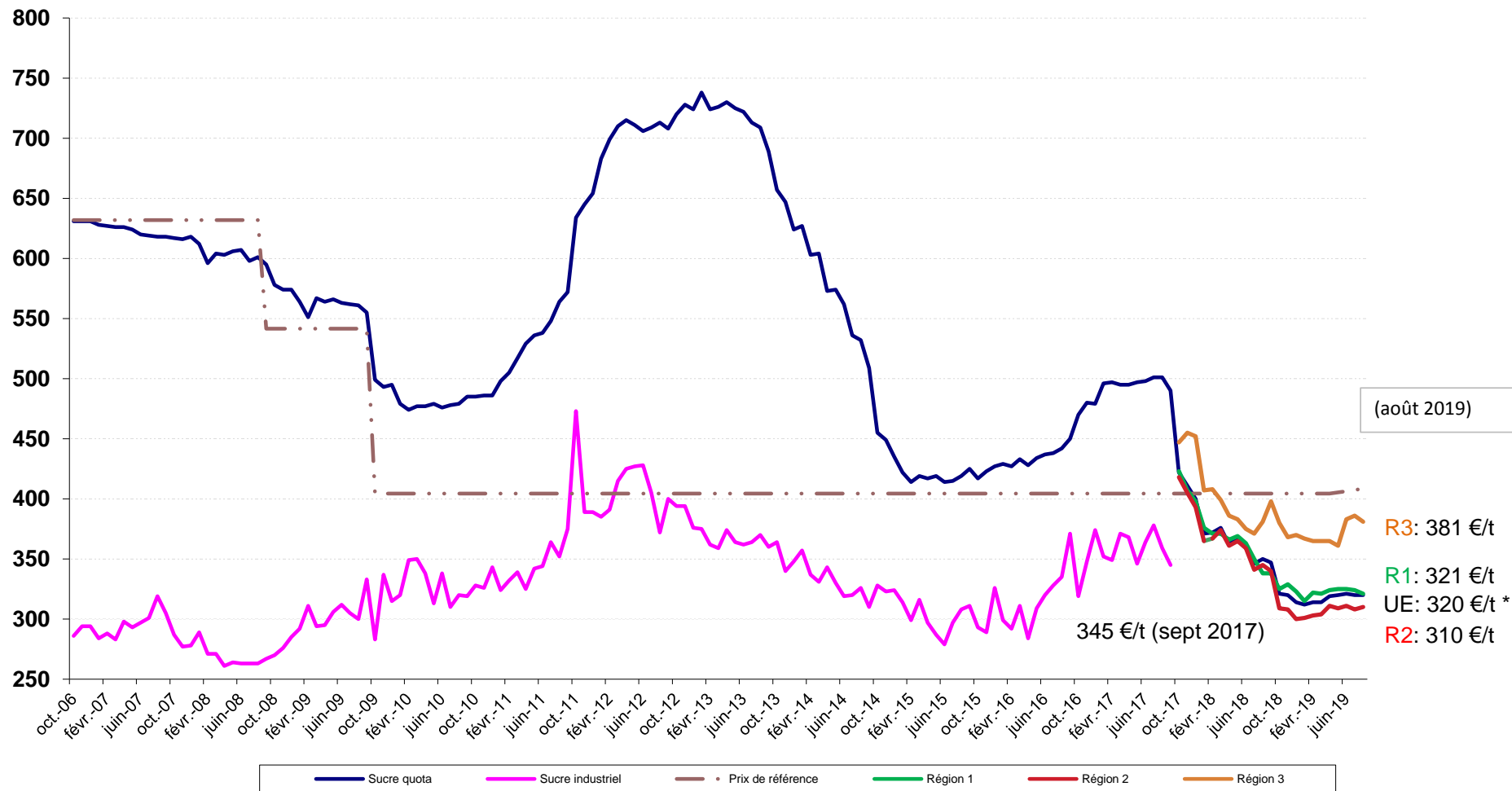

* Prix du sucre post quotas > 01/10/2017 (fabricants)
Source : CE

III – La situation française

Bilan français

Note méthodologique

Le bilan français du sucre est, à l'instar du bilan communautaire, un **bilan d'approvisionnement ou bilan de consommation**, conformément à l'article 22 du règlement 952/06. Les remarques méthodologiques apportées en pages 20 et 21 de ce bulletin sont également vrais pour le bilan français. Il recense sur une période donnée (campagne de 12 mois), l'ensemble des emplois d'un produit donné (en l'occurrence le sucre) et les ressources mobilisées pour équilibrer ces emplois.

Il répartit le sucre par campagne de consommation ou d'utilisation et non par campagne de production (notamment du fait de la présence de sucre produit lors de la campagne précédente dans les stocks initiaux).

La plupart des postes du bilan français du sucre du quota comme du sucre hors-quota sont connus sur la base des déclarations des opérateurs (fabricants, utilisateurs de sucre, exportateurs et importateurs) et des services douaniers, à l'exception notable du poste 'Consommation intérieure' qui est estimé par différence avec les autres postes du bilan.

En toute rigueur ce que l'on appelle consommation de sucre lors d'une campagne ne correspond pas à l'utilisation finale de ce sucre pour au moins deux raisons :

les emplois de sucre décrivent les volumes de sucre **achetés** sur le marché intérieur par les industries utilisatrices ou bien exportés sur le reste de l'UE et les pays-tiers. Or il peut y avoir un décalage de plusieurs mois entre l'achat et/ou la livraison de sucre et son utilisation finale, par exemple pour le sucre industriel ; les quantités de sucre vendues et livrées ne correspondent donc pas obligatoirement aux quantités de sucre utilisées ou incorporées lors d'une campagne.

le sucre alimentaire livré sur le marché intérieur n'est pas totalement consommé, au sens alimentaire du terme. Comme tout produit alimentaire, une partie de ce sucre fait l'objet de pertes ou de non consommation.

I. Ressources

L'ensemble des **ressources** regroupe les stocks initiaux en début de campagne, la production disponible de sucre de la campagne, les importations de sucre en l'état et dans les produits transformés :

1. Stock initial : par définition il est nul pour le sucre hors-quota ; pour le sucre du quota il s'agit du sucre de la campagne précédente non vendu au 30 septembre, propriété des fabricants, des raffineurs ou des sucres

détenus à l'intervention publique en France. Le stock initial en début de campagne est égal au stock à la fin de la campagne précédente.

2. Report de sucre : ressource du bilan du sucre du quota, il correspond au sucre hors quota de la campagne précédente non vendu et qui devient le premier sucre du quota de la campagne en cours. Ce poste peut inclure le cas échéant les quantités de sucre du quota ayant fait l'objet d'une décision de **retrait** lors de la campagne précédente.

3. Production fraîche : il s'agit de la production fraîche, qui diffère de la production réglementaire. Cette dernière s'obtient en ajoutant à la production fraîche le report de sucre hors quota de la campagne précédente et en déduisant la quantité de sucre hors quota qui sera reportée sur la campagne suivante. Elle comprend en outre les sirops de sucre destinés à la production d'éthanol (calculé en équivalent sucre). La production fraîche est répartie entre quota et hors quota. La production disponible sous quota correspond au total de la production fraîche sous quota (c'est-à-dire le quota quand celui-ci est intégralement produit moins le report). La production hors quota s'obtient ensuite par différence entre la production fraîche de la campagne et la production fraîche sous quota. La production fraîche de sucre fait l'objet d'estimations jusqu'en décembre à partir des surfaces betteravières et d'une estimation des rendements moyens. En mars de l'année suivante, une fois la campagne de production achevée, les estimations de production sont remplacées par le chiffre issu de la déclaration provisoire des fabricants. Enfin, en décembre, est disponible le chiffre définitif de production, toujours sur la base des déclarations obligatoires des fabricants.

4. Importations de sucre en l'état : estimées en cours de campagne à la fois sur la base des contingents préférentiels, des certificats demandés et sur la base des statistiques douanières mensuelles.

5. Importations de sucre dans les produits transformés : estimées en cours de campagne sur la base des quantités importées lors la campagne précédente. Elles regroupent en leur affectant un coefficient de teneur en sucre (fixé par la Commission) les importations de produits contenant du sucre. Elles sont ensuite définitivement fixées sur la base des données enregistrées par les services douaniers.

II. Emplois :

Les ressources précédentes permettent d'équilibrer les emplois (consommation) suivants : les exportations vers pays tiers (sucre en l'état et dans les produits

transformés), les stocks de fin de campagne, le report de sucre hors quota, et les livraisons sur le marché intérieur

1. Livraisons sur le marché intérieur : elles comprennent le sucre destiné à la consommation humaine, le sucre hors quota destiné aux utilisations non alimentaires et à la production d'alcool

Sucre alimentaire : désigne le sucre du quota livré comme sucre alimentaire. En toute rigueur, il correspond aux ventes de sucre destiné à la consommation alimentaire et diffère de celle-ci par le fait qu'une partie du sucre alimentaire vendu n'est pas consommé (pertes). C'est le seul poste qui ne fait l'objet d'aucune déclaration. Estimé en cours de campagne, en général sur la base de la précédente campagne, il est ensuite obtenu par différence entre l'ensemble des ressources de sucre du quota et les utilisations connues de sucre du quota (les exportations et le stock final). Il prend en compte le sucre de bouche et le sucre incorporé dans les produits transformés, les ventes aux ménages et aux collectivités,

1.1 Industries chimiques et pharmaceutiques : volumes de sucre hors-quota livré comme sucre industriel aux industries chimiques, pharmaceutiques et de la levure. Il s'agit bien des quantités de sucre livrées et non des quantités de sucre utilisées par ces industries. Ce poste est estimé en cours de campagne sur la base des déclarations mensuelles de livraisons de sucre industriel par les fabricants. La période de référence est une campagne de 14 mois, du 1^{er} Octobre de l'année n au 30 novembre de l'année n+1.

1.2 Producteurs d'alcool : volumes de sucre (sirops) livrés en distilleries pour la production d'alcool (dont alcool carburant)

2. Exportations vers pays tiers et livraisons vers l'UE de sucre en l'état : estimées en cours de campagne sur la base des certificats demandés (quota et hors quota), voire du niveau des exportations de la campagne précédente, elles sont ensuite estimées sur la base des données enregistrées par les services douaniers (données mises à jour et définitivement fixées au bout de 12 mois). S'agissant des RUP (régions ultra périphériques de l'Europe), les quantités livrées font l'objet d'une déclaration et portent sur une période de référence allant du 1^{er} Octobre de l'année n au 31 décembre de l'année n+1.

3. Exportations de sucre dans les produits transformés : estimées en cours de campagne sur la base des quantités exportées lors la campagne précédente. Elles regroupent en leur affectant un coefficient de teneur en sucre les exportations de produits contenant du sucre. Elles sont ensuite estimées sur la base des données enregistrées par les services douaniers (données mises à jour et définitivement fixées au bout de 12 mois).

III. Stocks fin de campagne :

. Stock de fin de campagne : défini pour le sucre du quota, il est estimé en cours de campagne, et définitivement fixé lors de la campagne suivante sur la base des déclarations des fabricants

. Report : estimé en cours de campagne, il fait l'objet d'une déclaration de la part des fabricants au plus tard le 15 avril de la campagne. Le report peut donc être connu dans les mois suivants.

Bilans français de sucre

(en 1 000 tonnes, valeur blanc)

	2014/15 (Octobre- Septembre) (1)			2015/16 (Octobre- Septembre) (1)			2016/17 (Octobre- Septembre) (1)		
	Quota	Hors quota	Total	Quota	Hors quota	Total	Quota	Hors quota	Total
I - Ressources									
1 - Stocks au 1^{er} octobre	401	0	401	169	0	169	207	0	207
- libres	401	0	401	169	0	169	207	0	207
- intervention	0	0	0	0	0	0	0	0	0
2 - Report	6		6	197		197	61		61
3- Production	3 431	1 641	5 072	3 240	1 327	4 566	3 376	1 304	4 680
- Métropole (2)	2 999	1 578	4 577	2 808	1 204	4 012	2 944	1 189	4 133
- DOM	432	63	495	432	123	555	432	115	548
4 - Importations de sucre en l'état	342	0	342	329	0	329	338	0	338
3.1. Importations ACP et autres	105	0	105	75	0	75	81	0	81
3.2. Importations de l'UE	237		237	254		254	257		257
5 - Importations de sucre sous forme de produits transformés	751		751	845		845	743		743
6 - Remise en vente de sucre hors quota	0		0	0		0	0		0
Total des ressources	4 931	1 641	6 571	4 780	1 327	6 107	4 725	1 304	6 029
II - Emplois									
1 - Livraisons sur le marché intérieur	2 080	1 088	3 168	1 852	870	2 722	1 909	587	2 496
1.1. Sucre alimentaire	2 080		2 080	1 852		1 852	1 909		1 909
1.2. Sucre pour Alcool et Ethanol		798	798		550	550		380	380
1.3. Sucre pour Chimie et Pharmacie		290	290		320	320		207	207
2 - Exportations de sucre en l'état	1 857	355	2 213	1 810	396	2 206	1 818	365	2 183
2.1. Exportations vers l'UE (hors Belgique)	1 839	62	1 901	1 806	35	1 841	1 783	38	1 821
2.2. Exportations vers les pays tiers	18	280	298	3	349	353	35	315	350
- avec restitutions	0		0	0		0	0		0
- sans restitutions	18		18	3		3	35		35
- sucre hors quota		280	280		349	349		315	315
2.3. Livraisons RUP		13	13		12	12		12	12
3 - Exportations de sucre sous forme de produits transformés	824		824	912		912	858		858
4 - Remise en vente de sucre hors quota		0	0		0	0		0	0
Total des utilisations	4 761	1 443	6 205	4 573	1 266	5 839	4 585	952	5 537
III - Stocks au 30 septembre									
- libres	169	0	169	207	0	207	140	0	140
- intervention	0	0	0	0	0	0	0	0	0
- report / retrait	0	197	197	0	61	61	0	352	352
Total des stocks au 30 septembre	169	197	367	207	61	268	140	352	492

(1) - Les différences qui peuvent être constatées entre les différents totaux sont liés à des écarts d'arrondis.

(2) - Détail de la production réglementaire 2014/15 (hors report de 2013/14) : production physique sucre de betteraves - TAF pour les DOM - TAF pour l'UE + TAF de l'UE (5 115 - 239 - 299 + 0 = 4 577)

- Détail de la production réglementaire 2015/16 (hors report de 2014/15) : production physique sucre de betteraves - TAF pour les DOM - TAF pour l'UE + TAF de l'UE (4 515 - 313 - 190 + 0 = 4 012)

- Détail de la production réglementaire 2016/17 (hors report de 2015/16) : production physique sucre de betteraves - TAF pour les DOM - TAF pour l'UE + TAF de l'UE (4 681 - 296 - 252 + 0 = 4 133)

Sources : COMEXT, FranceAgriMer

Commentaires :

La prévision pour 2019/20 est établie sur la base des informations disponibles fin septembre 2019. Le bilan français intègre la déclaration de production provisoire française, à 5,3 Mt (avec les DOM). S'agissant des livraisons sur le marché intérieur, elles sont estimées à 2,8 Mt, les exportations sur les pays tiers à 0,6 Mt et les livraisons sur l'UE estimées à 2,1 Mt.

Bilans français de sucre (Post Quotas)

(en 1 000 tonnes, valeur blanc)

	2017/18 (Octobre- Septembre) (1)	2018/19 (Octobre- Septembre) (1)
	Total	Total
I - Ressources		
1 - Stocks au 1^{er} octobre	492	556
- libres	492	556
<i>(dont report de 2016/17)</i>		
- stockage privé	0	0
2- Production	6 480	5 286
- Métropole	6 237	5 105
- DOM	244	182
3 - Importations de sucre en l'état	313	285
3.1. Importations de l'UE	228	210
3.2. Importations des Pays Tiers	85	75
4 - Importations de sucre sous forme de produits transformés	731	745
Total des ressources	8 016	6 872
II - Emplois		
1 - Livraisons sur le marché intérieur	3 232	2 832
<i>(y compris sucre réglementaire pour la distillerie)</i>		
2 - Exportations de sucre en l'état	3 412	2 700
2.1. Exportations vers l'UE	2 075	2 100
2.2. Exportations vers les pays tiers	1 337	600
<i>(y compris exportations de sucre français depuis autres Etats Membres)</i>		
3 - Exportations de sucre sous forme de produits transformés	816	780
Total des utilisations	7 460	6 312
III - Stocks au 30 septembre		
- libres	556	560
- stockage privé	0	0
Total des stocks au 30 septembre	556	560

(1) - Les différences qui peuvent être constatées entre les différents totaux sont liés à des écarts d'arrondis.

Souces : COMEXT, FranceAgriMer

**Diagramme de gestion
de la campagne sucrière française 2018/19
1^{er} octobre 2018 - 30 septembre 2019**

(en t de sucre blanc)

Production "fraîche"			
métropole	5 104 556	Stocks au 01.10.18 :	
DOM	181 926	- Stocks libres	555 970
		- Stockage privé	0
	5 286 482		
		Production "fraîche"	5 286 482
		Importations Pays Tiers	75 000
		Importations de l'UE	210 000
		Balance des produits sucrés	-35 000
		Ventes pour la consommation intérieure *	
		Sorties vers UE	
		Sorties Pays tiers	
octobre	241 492	210 505	117 879
novembre	225 430	234 212	39 033
décembre	217 437	175 120	91 348
janvier	273 455	177 086	32 965
février	252 983	179 012	43 413
mars	256 652	179 251	54 542
avril	237 337	152 469	37 751
mai	269 430	184 966	42 165
juin	241 230	144 660	31 002
juillet	208 966	184 980	27 561
Total	2 424 412	1 822 261	517 659
à réaliser	407 818	277 739	82 341
	Livraisons sur le marché intérieur	Exports UE	Exports PT
Total Prévisionnel Campagne 2018/19	2 832 230	2 100 000	600 000
STOCKS DE FIN DE CAMPAGNE au 30 septembre 2019			
	Stocks libres		560 222
	Stockage privé		0

* Les livraisons sur le marché intérieur comprennent le sucre réglementaire pour la distillerie

Source : Douanes, FranceAgriMer

Bilans français mensuels -
estimation des ventes pour la consommation intérieure
Campagne 2018/19

(Post Quotas Sucre)

(en t de sucre blanc)

	septembre 2018	TOTAL 01.10.17 30.09.18	octobre 2018	novembre 2018	décembre 2018	janvier 2019	février 2019	mars 2019	avril 2019	mai 2019	juin 2019	juillet 2019	TOTAL 01.10.18 31.07.19
I - APPORTS SUR LE MARCHÉ													
a) Mises sur le marché par les fabricants	449 101	5 330 245	550 165	480 277	467 293	464 282	457 262	471 993	407 739	469 274	395 748	389 877	4 553 910
b) Importations de l'UE :													
- en l'état	17 680	227 981	18 687	18 052	13 607	16 116	17 004	17 893	17 511	20 461	17 653	16 566	173 550
- produits transformés	56 394	667 025	60 141	52 894	47 307	50 927	54 872	58 155	55 835	56 136	55 566	72 184	564 017
c) Importations des pays tiers :													
- en l'état	6 122	85 175	6 060	5 877	6 717	6 041	3 497	3 934	6 847	10 228	6 358	6 213	61 772
- produits transformés	4 429	65 658	6 391	4 585	4 772	6 542	4 888	5 255	6 605	5 540	4 665	5 601	54 844
TOTAL	533 726	6 210 196	641 444	561 685	539 696	543 908	537 523	557 230	494 537	561 639	479 990	490 441	5 408 093
II - EXPORTATIONS													
a) Sur l'UE :													
- en l'état	150 993	2 476 223	224 737	242 677	190 290	186 998	192 462	188 252	168 150	191 929	154 668	196 212	1 936 375
- produits transformés	47 651	592 003	51 395	45 606	39 424	46 460	44 044	49 392	49 386	48 478	45 442	49 572	469 199
b) Sur pays tiers :													
- en l'état	62 638	935 299	103 647	30 568	76 178	23 053	29 963	45 541	22 070	35 202	20 994	16 329	403 545
- produits transformés	17 112	224 306	20 173	17 404	16 367	15 625	18 764	19 212	19 791	20 615	17 725	19 362	185 038
TOTAL	278 394	4 227 831	399 952	336 255	322 259	272 136	285 233	302 397	259 397	296 224	238 829	281 475	2 994 157
III LIVRAISONS MARCHÉ INTERIEUR (I - II)	255 332	3 080 965	241 492	225 430	217 437	271 772	252 290	254 833	235 140	265 415	241 161	208 966	2 413 936
- Métropole	252 699	3 047 196	237 801	221 246	212 063	269 797	250 115	252 724	233 379	264 502	239 510	206 510	2 387 647
- DOM	2 633	33 769	3 691	4 184	5 374	1 975	2 175	2 109	1 761	913	1 651	2 456	26 289

Sources: Douanes et FranceAgriMer

Évolution des ventes pour la consommation intérieure (1)
jusqu'au mois de juillet 2019

MOIS	(en t de sucre blanc)																						
	CAMPAGNE 2008/09		CAMPAGNE 2009/10		CAMPAGNE 2010/11		CAMPAGNE 2011/12		CAMPAGNE 2012/13		CAMPAGNE 2013/14		CAMPAGNE 2014/15		CAMPAGNE 2015/16		CAMPAGNE 2016/17		CAMPAGNE 2017/18		CAMPAGNE 2018/19		
	Ventes du mois	Ventes cumulées	Ventes du mois	Ventes cumulées	Ventes du mois	Ventes cumulées	Ventes du mois	Ventes cumulées	Ventes du mois	Ventes cumulées	Ventes du mois	Ventes cumulées	Ventes du mois	Ventes cumulées	Ventes du mois	Ventes cumulées	Ventes du mois	Ventes cumulées	Ventes du mois	Ventes cumulées	Ventes du mois	Ventes cumulées	
octobre	182 392	182 392	200 562	200 562	217 925	217 925	202 193	202 193	225 127	225 127	267 804	267 804	294 430	294 430	228 906	228 906	236 259	236 259	211 031	211 031	(2)	241 492	241 492
novembre	261 289	443 681	374 708	575 270	215 591	433 516	215 163	417 356	236 209	461 336	279 001	546 805	151 327	445 757	184 044	412 950	235 056	471 315	205 161	416 192	(2)	225 430	466 922
décembre	36 586	480 267	215 195	790 465	195 788	629 304	205 061	622 417	156 090	617 426	160 579	707 384	215 282	661 039	203 236	616 186	154 455	625 770	194 107	610 299	(2)	217 437	684 359
janvier	215 554	695 821	284 599	1 075 064	235 124	864 428	236 351	858 768	248 323	865 749	269 639	977 023	255 385	916 424	240 771	856 957	257 000	882 770	336 222	946 521	(2)	271 772	956 131
février	207 162	902 983	243 281	1 318 345	253 550	1 117 978	328 889	1 187 657	265 451	1 131 200	172 214	1 149 237	240 266	1 156 690	266 358	1 123 315	175 544	1 058 314	258 664	1 205 185	(2)	252 290	1 208 421
mars	218 917	1 121 900	507 821	1 826 166	252 591	1 370 569	279 698	1 467 355	300 215	1 431 415	314 390	1 463 627	244 502	1 401 192	266 997	1 390 312	223 080	1 281 394	286 015	1 491 200	(2)	254 833	1 463 254
avril	305 763	1 427 663	276 479	2 102 645	226 728	1 597 297	253 699	1 721 054	343 033	1 774 448	286 854	1 750 481	293 492	1 694 684	242 895	1 633 207	215 763	1 497 157	279 555	1 770 755	(2)	235 140	1 698 394
mai	284 222	1 711 885	170 979	2 273 624	243 847	1 841 144	227 184	1 948 238	253 635	2 028 083	291 081	2 041 562	247 612	1 942 296	239 335	1 872 542	232 633	1 729 790	282 063	2 052 818	(2)	265 415	1 963 809
juin	306 128	2 018 013	260 641	2 534 265	263 405	2 104 549	288 466	2 236 704	234 902	2 262 985	312 022	2 353 584	295 038	2 237 334	258 810	2 131 352	259 152	1 988 942	281 676	2 334 494	(2)	241 161	2 204 970
juillet	-223 620	1 794 393	202 558	2 736 823	201 465	2 306 014	206 890	2 443 594	253 022	2 516 007	202 823	2 556 407	268 755	2 506 089	196 458	2 327 810	210 522	2 199 464	246 556	2 581 050	(2)	208 966	2 413 936
août	254 351	2 048 744	416 823	3 153 646	187 641	2 493 655	215 841	2 659 435	220 465	2 736 472	278 549	2 834 956	302 233	2 808 322	229 535	2 557 345	206 904	2 406 368	(2)	244 610	2 825 660		
septembre	212 431	2 261 175	240 652	3 394 298	238 351	2 732 006	257 933	2 917 368	273 690	3 010 162	297 354	3 132 310	208 828	3 017 150	198 529	2 755 874	59 566	2 465 934	(2)	255 351	3 081 011		

(1) Les chiffres indiqués incluent le sucre industriel (fin du régime des quotas en septembre 2017).

(2) Chiffres encore provisoires.

Source : FranceAgriMer

**Évolution des ventes pour la consommation intérieure (1)
en cumul mobile sur douze mois, jusqu'au mois de juillet 2019**

(en t de sucre blanc)

MOIS	Année 2008	Année 2009	Année 2010	Année 2011	Année 2012	Année 2013	Année 2014	Année 2015	Année 2016	Année 2017	Année 2018	Année 2019
janvier	2 841 564	2 850 633	2 640 418	3 183 662	2 726 346	2 924 349	3 121 436	3 071 711	2 957 683	2 781 687	2 529 685	(2) 3 090 621
février	2 849 955	2 822 706	2 676 537	3 193 931	2 801 685	2 860 911	3 028 199	3 139 763	2 983 775	2 690 873	2 612 805	(2) 3 084 247
mars	2 915 411	2 765 390	2 965 441	2 938 701	2 828 792	2 881 428	3 042 374	3 069 875	3 006 270	2 646 956	2 675 740	(2) 3 053 065
avril	2 957 574	2 797 827	2 936 157	2 888 950	2 855 763	2 970 762	2 986 195	3 076 513	2 955 673	2 619 824	2 739 532	(2) 3 008 650
mai	2 969 114	2 824 546	2 822 914	2 961 818	2 839 100	2 997 213	3 023 641	3 033 044	2 947 396	2 613 122	2 788 962	(2) 2 992 002
juin	2 954 637	2 858 971	2 777 427	2 964 582	2 864 161	2 943 649	3 100 761	3 016 060	2 911 168	2 613 464	2 811 486	(2) 2 951 487
juillet	2 999 556	2 404 279	3 203 605	2 963 489	2 869 586	2 989 781	3 050 562	3 081 992	2 838 871	2 627 528	2 847 520	(2) 2 913 897
août	3 031 610	2 407 657	3 366 077	2 734 307	2 897 786	2 994 405	3 108 646	3 105 676	2 766 173	2 604 897	(2) 2 885 226	
septembre	3 152 523	2 261 175	3 394 298	2 732 006	2 917 368	3 010 162	3 132 310	3 017 150	2 755 874	2 465 934	(2) 3 081 011	
octobre	3 057 018	2 279 345	3 411 661	2 716 274	2 940 302	3 052 839	3 158 936	2 951 626	2 763 227	2 440 706	(2) 3 111 472	
novembre	3 059 636	2 392 764	3 252 544	2 715 846	2 961 348	3 095 631	3 031 262	3 213 249	2 814 239	2 410 811	(2) 3 131 741	
décembre	2 885 407	2 571 373	3 233 137	2 725 119	2 912 377	3 100 120	3 085 965	3 614 153	2 765 458	2 450 463	(2) 3 155 071	

(1) Les chiffres indiqués incluent les tonnages utilisés de sucre industriel (fin du régime des quotas en septembre 2017).

(2) Chiffres encore provisoires.

Source : FranceAgriMer

État des stocks de sucre détenus en France par les fabricants
au dernier jour de chaque mois - 2018/2019 (en tonnes)

	septembre 2018	octobre 2018	novembre 2018	décembre 2018	janvier 2019	février 2019	mars 2019	avril 2019	mai 2019	juin 2019	juillet 2019
I - Sucres détenus par le déclarant											
- Métropole	923 243	1 744 578	2 659 209	3 525 033	3 729 475	3 368 228	2 904 152	2 500 440	2 060 632	1 670 627	1 252 094
- Réunion	69 661	82 422	92 729	79 187	61 286	31 507	25 447	20 015	7 106	4 894	21 531
- Antilles	11 374	11 124	8 073	6 433	5 841	4 128	13 294	25 329	21 993	29 388	14 054
Total	1 004 278	1 838 124	2 760 011	3 610 653	3 796 602	3 403 863	2 942 893	2 545 784	2 089 731	1 704 909	1 287 679
Dont production de la campagne suivante	448 308										18 356
II - Stockage Privé											
- Entrées											
- Sorties											
Total											
-Sucres sous régime de perfectionnement actif	0	0	0	0	0	0	0	0	0	0	0
III - Stock total	1 004 278	1 838 124	2 760 011	3 610 653	3 796 602	3 403 863	2 942 893	2 545 784	2 089 731	1 704 909	1 287 679

Source : FranceAgriMer

IV– La situation des DOM

Bilans DOM simplifiés (juillet - juin)

En raison de l'application stricte des règles relatives à la confidentialité, notamment pour les échanges du commerce extérieur, il n'est plus possible de maintenir les bilans DOM, à compter du mois de mars 2019

(en t de sucre blanc)

	2016/17 (Juillet - Juin)			2017/18 (fin des quotas sucre à compter du 1er oct 2017) (Juillet - Juin) Provisoire			2018/19 (Juillet - Juin) Prévisionnel		
	Antilles	Réunion	Total	Antilles	Réunion	Total	Antilles	Réunion	Total
I - Ressources									
1 - Stocks au 1er juillet	77 824	13 598	91 423	105 887	24 888	130 775	106 344	27 335	133 679
2 - Production	210 138	337 536	547 674	52 595	191 247	243 842	38 818	143 108	181 926
<i>dont TAF métropole (à déduire)</i>	150 784	145 596	296 380						
3 - Importations de sucre en l'état	11 825	395	12 220	11 033	3 116	14 149	11 120	6 091	17 211
3.1. Importations des pays tiers	47	21	68	13	16	29	15	5	20
3.2. Importations de l'UE	11 778	374	12 152	11 020	3 100	14 120	11 105	6 086	17 191
Total des ressources (Hors TAF)	149 003	205 933	354 936	169 515	219 251	388 767	156 282	176 534	332 816
II - Utilisations									
1 - Consommation intérieure	12 572	21 872	34 444	13 234	20 907	34 141	14 345	19 629	33 974
2 - Exportations de sucre en l'état	30 544	159 173	189 717	49 937	171 010	220 947	47 799	143 383	191 182
2.1. Exportations vers l'UE	30 544	159 173	189 717	49 937	170 921	220 858	47 799	143 293	191 092
2.2. Exportations vers les pays tiers	0	0	0	0	89	89	0	90	90
Total des utilisations	43 116	181 045	224 161	63 171	191 917	255 088	62 144	163 012	225 156
III - Stocks au 30 juin									
- libres	105 887	24 888	130 775	106 344	27 335	133 679	94 138	13 522	107 660
Total des stocks au 30 juin	105 887	24 888	130 775	106 344	27 335	133 679	94 138	13 522	107 660

Sources : FranceAgriMer

Méthodologie :

Il s'agit, ici, d'un bilan simplifié de sucre en l'état, en valeur blanc (nc 1701), hors TAF et hors produits transformés. Contrairement à un bilan d'approvisionnement traditionnel, la consommation est issue de la déclaration des fabricants de sucre des DOM et c'est le stock, en fin de campagne, qui devient le poste d'ajustement. En dehors de la production de sucre (déclarée), les autres postes d'approvisionnements et emplois sont issus du commerce extérieur français.

Production des DOM - Juin 2018

	2015/16			2016/17			2017/18 *			2018/19		
	Reunion	Antilles	Total DOM	Reunion	Antilles	Total DOM	Reunion	Antilles	Total DOM	Reunion	Antilles	Total DOM
juillet	22 060	0	22 060	29 909	0	29 909	6 805		6 805	7 633	0	7 633
août	38 229	0	38 229	41 904	0	41 904	37 695		37 695	35 505	0	35 505
septembre	40 205	0	40 205	40 499	0	40 499	41 045		41 045	32 959	0	32 959
octobre	77 516	18 782	96 298	42 697	17 450	60 147	44 819		44 819	35 829	0	35 829
novembre	38 557	7 176	45 733	32 987	0	32 987	38 129		38 129	17 163	0	17 163
décembre	16 066	0	16 066	3 945	0	3 945	22 732		22 732	13 977	0	13 977
janvier	0	15 000	15 000	0	54 950	54 950	22	6	28	43	0	43
février	0	26 866	26 866	0	4 019	4 019	0	0	0	0	0	0
mars	143 229	11 815	155 044	147 628	16 125	163 753	0	11 250	11 250	0	11 084	11 084
avril	0	15 972	15 972	0	48 053	48 053	0	15 046	15 046	0	14 274	14 274
mai	0	55 273	55 273	0	14 242	14 242	0	12 938	12 938	0	12 226	12 226
juin	0	18 762	18 762	0	15 274	15 274	0	13 355	13 355	0	1 234	1 234
juillet	0	9 186	9 186	0	16 664	16 664	0	0	0	0	0	0
août	0	0	0	0	19 606	19 606	0	0	0	0	0	0
septembre	28	-4	0	-2 032	3 754	1722	0	0	0	0	0	0
Total	375 890	178 828	554 694	337 537	210 137	547 674	191 247	52 595	243 842	143 109	38 818	181 927
<i>Dont TAF betteraves</i>	<i>177 831</i>	<i>135 749</i>	<i>313 580</i>	<i>145 596</i>	<i>150 784</i>	<i>296 380</i>	-	-	-	-	-	-

* Fin du régime des quotas sucre à compter du 1er oct 2017

Source : FranceAgriMer

Les échanges du commerce extérieur des DOM ne sont plus disponibles, à compter du mois de mars 2019, en raison de l'application stricte des règles relatives à la confidentialité (Douanes).

Importations de sucre des DOM par origine...(1)

(en t de sucre blanc)

... aux Antilles

	ALL	BEL	ESP	GRE	IRL	ITA	PB	RU	METROP	DOM (2)	Autres UE	TOTAL UE	PT	TOTAL
Campagne 2007/08 (Oct 07 à Sept 08)	-	-	-	-	-	-	15	-	12 787	390	-	13 192	62	13 254
Campagne 2008/09 (Oct 08 à Sept 09)	-	135	17	-	-	-	-	-	12 763	39	2	12 956	24	12 980
Campagne 2009/10 (Oct 09 à Sept 10)	16	44	14	-	-	-	25	-	12 789	60	116	13 064	42	13 106
Campagne 2010/11 (Oct 10 à Sept 11)	13	-	31	-	-	-	359	-	12 153	-	48	12 604	72	12 676
Campagne 2011/12 (Oct 11 à Sept 12)	16	-	65	-	-	-	243	-	11 041	354	15	11 734	39	11 773
Campagne 2012/13 (Oct 12 à Sept 13)	11	25	58	-	-	1	115	23	11 431	-	-	11 664	41	11 705
Campagne 2013/14 (Oct 13 à Sept 14)	35	-	8	-	-	-	52	-	11 567	103	-	11 765	83	11 848
Campagne 2014/15 (Oct 14 à Sept 15)	14	20	-	23	-	-	16	62	11 398	40	-	11 573	30	11 603
Campagne 2015/16 (Oct 15 à Sept 16)	14	-	2	-	-	-	15	28	11 135	-	-	11 194	26	11 220
Campagne 2016/17 (Oct 16 à Sept 17)	40	6	31	-	-	-	106	-	10 987	-	2	11 172	48	11 220
Campagne 2017/18 * (Oct 17 à Sept 18)														
- octobre 2017	-	1	-	-	-	-	2	-	978	-	-	981	-	981
- novembre "	-	1	-	-	-	-	2	-	931	430	-	1 364	2	1 366
- décembre "	-	-	1	-	-	-	2	-	1 317	-	-	1 320	2	1 322
- janvier 2018	4	-	1	-	-	-	2	-	834	-	-	641	1	642
- février "	23	-	1	-	-	-	1	-	489	-	-	514	-	514
- mars "	3	1	-	-	-	-	2	-	893	25	-	924	1	925
- avril "	20	-	-	-	-	-	1	-	1 047	-	-	1 068	1	1 069
- mai "	-	1	1	-	-	-	1	-	926	-	-	929	1	930
- juin "	45	-	1	-	-	-	2	-	808	-	-	856	1	857
- juillet "	25	-	1	-	-	-	3	-	1 082	-	-	1 111	1	1 112
- août "	-	-	1	-	-	-	2	-	910	-	-	913	-	913
- septembre "	22	-	1	-	-	-	1	-	1 089	-	-	1 113	7	1 120
Total	142	4	8	-	-	-	21	-	11 104	455	-	11 734	17	11 751
Campagne 2018/19 (Oct 18 à Sept 19)														
- octobre 2018	20	-	-	-	-	-	1	-	645	-	-	666	1	667
- novembre "	22	1	-	-	-	-	2	-	479	-	-	504	1	505
- décembre "	5	1	1	-	22	-	1	-	885	24	-	939	-	939
- janvier 2019	19	-	1	-	-	-	3	-	1 032	343	-	1 398	1	1 399
- février "	26	1	-	-	-	-	-	-	657	-	-	684	1	685
Total	92	3	2	-	22	-	7	-	3 698	367	-	4 191	4	4 195

... à la Réunion

	ALL	BEL	ESP	GRE	IRL	ITA	PB	RU	METROP	DOM (2)	Autres UE	TOTAL UE	PT	TOTAL
Campagne 2007/08 (Oct 07 à Sept 08)	-	64	7	-	-	1	1	-	786	-	-	859	2	861
Campagne 2008/09 (Oct 08 à Sept 09)	-	-	9	-	-	1	-	100	695	-	-	805	-	805
Campagne 2009/10 (Oct 09 à Sept 10)	-	-	10	-	-	-	-	-	1 566	-	-	1 576	3	1 579
Campagne 2010/11 (Oct 10 à Sept 11)	-	1	10	-	-	-	-	-	1 735	-	-	1 746	1	1 747
Campagne 2011/12 (Oct 11 à Sept 12)	-	-	-	-	-	-	-	-	1 272	-	-	1 272	1	1 273
Campagne 2012/13 (Oct 12 à Sept 13)	-	-	-	-	-	-	-	-	275	-	-	275	-	275
Campagne 2013/14 (Oct 13 à Sept 14)	-	-	-	-	-	-	-	-	357	-	-	357	-	357
Campagne 2014/15 (Oct 14 à Sept 15)	-	-	-	-	-	-	-	-	339	-	-	397	1	398
Campagne 2015/16 (Oct 15 à Sept 16)	-	-	-	-	-	-	-	22	470	-	-	492	6	498
Campagne 2016/17 (Oct 16 à Sept 17)	-	-	-	-	-	-	-	-	354	-	-	354	18	372
Campagne 2017/18 * (Oct 17 à Sept 18)														
- octobre 2017	-	-	-	-	-	-	-	-	39	-	-	39	1	40
- novembre "	-	-	-	-	-	-	-	-	72	-	-	72	-	72
- décembre "	-	-	-	-	-	-	-	-	59	-	-	59	2	61
- janvier 2018	-	-	-	-	-	-	-	-	37	-	-	37	1	38
- février "	-	-	-	-	-	-	-	-	263	-	-	263	10	273
- mars "	-	-	-	-	-	-	-	-	597	-	-	597	-	597
- avril "	-	-	-	-	-	-	-	-	799	-	-	799	-	799
- mai "	-	-	-	-	-	-	-	-	281	-	-	281	1	282
- juin "	-	-	-	-	-	-	-	-	847	-	-	847	1	848
- juillet "	-	-	-	-	-	-	-	-	171	-	-	171	-	171
- août "	-	-	-	-	-	-	-	-	70	-	-	70	1	71
- septembre "	-	-	-	-	-	-	-	23	57	-	-	80	-	80
Total	-	-	-	-	-	-	-	23	3 292	-	-	3 315	17	3 332
Campagne 2018/19 (Oct 18 à Sept 19)														
- octobre 2018	-	5	-	-	-	-	-	-	75	-	-	80	1	81
- novembre "	-	-	-	-	-	-	-	-	175	-	-	175	-	175
- décembre "	-	-	-	-	-	-	-	-	1 025	-	-	1 025	-	1 025
- janvier 2019	-	1	-	-	-	-	-	-	1 115	-	-	1 116	1	1 117
- février "	-	5	1	-	-	-	-	-	839	-	-	845	-	845
Total	-	11	1	-	-	-	-	-	3 229	-	-	3 241	2	3 243

* Première campagne post quotas sucre

(1) Seuls sont indiqués les Etats depuis lesquels du sucre a été importé depuis 2007/08.

(2) Y compris les échanges entre la Guadeloupe, la Martinique et la Guyane.

Sources : Douanes

Exportations mensuelles (métropole comprise) de sucre des DOM par nature

Les échanges du commerce extérieur des DOM ne sont plus disponibles, à compter du mois de mars 2019, en raison de l'application stricte des règles relatives à la confidentialité (Douanes).

Campagnes	17011110		17011190		17011290		17019100		17019910		17019990		17011390		17011490		17011410		Total		
	Reunion	Antilles	Reunion	Antilles	Reunion	Antilles	Reunion	Antilles	Reunion	Antilles	Reunion	Antilles	Reunion	Antilles	Reunion	Antilles	Reunion	Antilles	Reunion	Antilles	
2006/07																					
Total	101 920	83 531	97 872	6 787	0	122	0	122	0	125	1	0							199 792	90 566	
2007/08																					
Total	80 956	43 198	114 929	13 511	0	0	0	286	2	383	0	0							195 887	57 379	
2008/09																					
Total	79 630	45 181	72 874	3 486	0	12	0	23	0	2	2	38							152 506	48 742	
2009/10																					
Total	115 007	42 523	74 686	8 665	0	0	0	10	110	5	2	0							189 806	51 203	
2010/11																					
Total	101 059	35 549	73 698	9 021	0	0	0	0	1 254	2	4	2							176 015	44 573	
2011/12																					
Total	21 743	39	30 635	1 925	0	760	0	0	1 012	2	0	1	0	0	45 663	14 185	77 220	29 437	176 272	46 350	
2012/13																					
Total					0	23	0	0	8	2 355	0	1 837	0	0	75 214	8 578	105 131	22 472	180 353	35 265	
2013/14																					
Total					0	0	0	0	0	2 981	0	1 334	0	1	79 675	2 212	79 668	37 169	159 343	43 697	
2014/15																					
Total					0	0	8	0	1	2 340	2	3 880	2	0	77 190	644	107 954	38 482	185 157	45 346	
2015/16																					
Total					0	0	6	0	9	1 212	0	6 677	0	0	68 782	94	122 363	24 959	191 160	32 942	
2016/17																					
Total					0	0	0	0	0	2 678	0	5 185	0	15	72 929	794	126 626	39 708	199 555	48 380	
2017/18																					
oct-17					0	0	0	0	0	84	0	748	0	4	14 377	0	0	0	14 377	836	
nov-17					0	0	0	0	0	332	0	40	0	3	5 766	0	0	0	5 766	375	
déc-17					0	0	0	0	0	284	0	451	0	0	6 733	2	10 725	0	17 458	737	
janv-18					0	0	0	0	0	292	0	615	0	1	3 183	12	0	0	3 183	920	
févr-18					0	0	0	0	0	120	0	300	0	1	3 892	1	21 206	0	25 098	422	
mars-18					0	0	0	0	0	584	0	688	0	1	5 272	2	0	0	5 272	1 275	
avr-18					0	0	0	0	0	772	0	869	0	0	4 612	0	19 013	0	23 625	1 641	
mai-18					0	0	0	0	0	404	0	440	0	0	2 687	0	11 189	17 623	13 876	18 467	
juin-18					0	0	0	0	0	508	0	820	0	0	3 565	1	0	11 564	3 565	12 893	
juil-18					0	0	0	0	0	140	0	341	0	0	4 068	0	0	8 121	4 068	8 602	
août-18					0	0	330	0	0	280	0	240	0	0	4 079	0	0	0	4 409	520	
sept-18					0	0	640	0	0	140	0	560	0	5	3 464	12	0	0	4 104	717	
Total					0	0	970	0	0	3 940	0	6 112	0	15	61 698	30	62 133	37 308	124 801	47 405	
2018/19																					
oct-18					0	0	2 748	0	0	160	0	880	0	3	7 811	0	10 725	0	21 284	1 043	
nov-18					0	0	1 715	0	0	40	0	600	0	2	4 019	0	0	0	5 734	642	
déc-18					0	0	1 310	0	0	40	0	360	0	5	6 215	0	16 575	0	24 100	405	
janv-19					0	0	1 976	0	0	260	0	480	0	1	3 939	0	11 700	0	17 615	741	
févr-19					0	0	2 489	0	0	460	0	100	0	1	1 856	0	24 375	0	28 720	561	
Total					0	0	10 238	0	0	960	0	2 420	0	12	23 840	0	63 375	0	97 453	3 392	

17011110 : Sucres de canne, bruts, sans addition d'aromatants ou de colorants, destinés à être raffinés

17011190 : Sucres de canne, bruts, sans addition d'aromatants ou de colorants (à l'excl. des sucres destinés à être raffinés)

17019100 : Sucres de canne ou de betterave, à l'état solide, additionnés d'aromatants ou de colorants

17019910 : Sucres blancs, sans addition d'aromatants ou de colorants, contenant, à l'état sec, en poids déterminé selon la méthode polarimétrique, 99,5% ou plus de saccharose

17019990 : Sucres de canne ou de betterave et saccharose chimiquement pur, à l'état solide (hors sucres bruts, sucres de canne ou de betterave additionnés d'aromatants ou de colorants ainsi que des sucres blancs)

Les nouveaux codes 17011390 et 17011490 se substituent au 17011190 à partir du 1er janvier 2012. Cela reste du sucre de canne non destiné à être raffiné.

Les nouveaux codes 17011310 et 17011410 se substituent au 17011110 à partir du 1er janvier 2012. Cela reste du sucre de canne destiné à être raffiné.

Source : Douanes

Importations mensuelles de sucre (métropole comprise) des DOM par nature (NC)

Les échanges du commerce extérieur des DOM ne sont plus disponibles, à compter du mois de mars 2019, en raison de l'application stricte des règles relatives à la confidentialité (Douanes).

Campagnes	17011110		17011190		17011290		17019100		17019910		17019990		17011390		17011410		17011490		Total		
	Reunion	Antilles Guyane	Reunion	Antilles Guyane	Reunion	Antilles Guyane	Reunion	Antilles Guyane	Reunion	Antilles Guyane	Reunion	Antilles Guyane	Reunion	Antilles Guyane	Reunion	Antilles Guyane	Reunion	Antilles Guyane	Reunion	Antilles Guyane	
2006/07																					
Total	0	0	36	1 873	21	120	22	4	393	12 726	193	1 402								663	16 125
2007/08																					
Total	0	0	27	522	0	26	32	0	567	11 336	234	284								860	12 168
2008/09																					
Total	0	410	55	489	12	77	47	1	577	10 705	113	238								803	11 920
2009/10																					
Total	0	0	32	350	3	114	39	11	1 268	9 951	201	673								1 579	12 002
2010/11																					
Total	0	0	18	536	21	123	37	34	733	10 323	916	303								1 747	12 675
2011/12																					
Total	0	0	13	451	1	271	29	43	1 075	10 381	121	198	3	364	0	0	28	63		1 270	11 771
2012/13																					
Total					4	205	19	39	106	10 365	139	211	0	705	0	0	4	177		271	11 703
2013/14																					
Total					3	1 258	32	29	125	9 851	190	268	4	428	0	0	3	11		356	11 845
2014/15																					
Total					11	149	20	53	190	9 794	178	1 227	0	127	0	0	1	251		400	11 601
2015/16																					
Total					23	18	35	32	174	10 182	258	634	0	0	0	0	9	354		498	11 220
2016/17																					
Total					26	0	35	55	97	7 930	187	474	10	0	0	0	15	416		370	8 875
2017/18																					
oct-17					4	1	4	2	6	913	22	43	0	0	0	0	4	22		40	981
nov-17					4	0	2	2	44	1 047	21	272	0	0	0	0	1	44		72	1 365
déc-17					0	2	2	3	33	1 250	20	37	0	0	0	0	5	29		60	1 321
janv-18					15	0	2	17	12	518	9	83	0	0	0	0	1	23		39	641
févr-18					1	0	3	9	235	391	23	92	10	0	0	0	2	21		274	513
mars-18					0	0	2	29	563	810	27	64	0	0	0	0	5	23		597	926
avr-18					1	5	2	9	783	979	13	73	0	0	0	0	0	4		799	1 070
mai-18					0	0	3	5	253	797	24	81	0	2	0	0	2	44		282	929
juin-18					0	1	3	4	772	820	7	31	0	0	0	0	65	1		847	857
juil-18					114	1	2	24	34	976	21	82	0	0	0	0	0	29		171	1 112
août-18					0	0	8	15	23	810	27	64	0	0	0	0	13	23		71	912
sept-18					21	0	4	9	12	1 005	19	62	0	0	0	0	25	43		81	1 119
Total					160	10	37	128	2 770	10 316	233	984	10	2	0	0	123	306		3 333	11 746
2018/19																					
oct-18					0	0	5	6	36	593	38	45	0	0	0	0	0	22		79	666
nov-18					0	0	2	4	149	405	10	72	0	0	0	0	15	24		176	505
déc-18					1	0	4	2	939	848	30	57	0	0	0	0	51	32		1 025	939
janv-19					1	0	2	12	1 053	733	37	139	0	0	0	0	24	516		1 117	1 400
févr-19					1	0	4	4	817	592	23	67	0	0	0	0	1	22		846	685
Total					3	0	17	28	2 994	3 171	138	380	0	0	0	0	91	616		3 243	4 195

17011110 : Sucres de canne, bruts, sans addition d'aromatants ou de colorants, destinés à être raffinés

17011190 : Sucres de canne, bruts, sans addition d'aromatants ou de colorants (à l'excl. des sucres destinés à être raffinés)

17011290 : Sucres de betterave, bruts, sans addition d'aromatants ou de colorants (à l'excl. des sucres destinés à être raffinés)

17019100 : Sucres de canne ou de betterave, à l'état solide, additionnés d'aromatants ou de colorants

17019910 : Sucres blancs, sans addition d'aromatants ou de colorants, contenant, à l'état sec, en poids déterminé selon la méthode polarimétrique, 99,5% ou plus de saccharose

17019990 : Sucres de canne ou de betterave et saccharose chimiquement pur, à l'état solide (hors sucres bruts, sucres de canne ou de betterave additionnés d'aromatants ou de colorants ainsi que des sucres blancs)

Les nouveaux codes 17011390 et 17111490 se substituent au 17011190 à partir du 1er janvier 2012. Cela reste du sucre de canne destiné à être raffiné.

Les nouveaux codes 17011310 et 17111410 se substituent au 17011110 à partir du 1er janvier 2012. Cela reste du sucre de canne non destiné à être raffiné.

V– Les échanges de sucre en l'état

Importations françaises de sucre en provenance des pays de l'UE (1)

(en t de sucre blanc)

	ALL	AUT	BUL	DK	ESP	EST	FIN	GRE	HON	HR (CRO)	IRL	ITA	LIT	PB	POL	POR	ROU	R TCH	RU	SLQ	SUE	UEBL	TOTAL (2)
Campagne 2008/09 (Octobre 08 à Sept 09)	60 191	1	-	16	46 515	-	-	85	-	-	-	9 449	-	23 001	534	5 099	-	3 682	37 190	455	191	33 787	220 196
Campagne 2009/10 (Octobre 09 à Sept 10)	70 559	-	-	23	78 000	-	-	-	5	-	-	10 736	-	22 385	266	4 867	-	3 681	18 465	915	186	33 996	244 084
Campagne 2010/11 (Octobre 10 à Sept 11)	314 288	5	-	135	202 871	-	117	101	41	-	-	1 846	-	-	62 519	18 269	-	-	9 590	74 697	-	662	243 951
Campagne 2011/12 (Octobre 11 à Sept 12)	92 746	-	-	11	69 581	-	-	1 873	-	-	-	3 264	-	21 467	630	384	-	2 544	16 179	1 913	212	26 730	237 534
Campagne 2012/13 (Octobre 12 à Sept 13)	120 355	-	-	14	35 869	-	-	1	-	-	-	3 461	-	15 219	16 650	441	-	2 772	12 271	1 214	158	33 187	241 612
Campagne 2013/14 (Octobre 13 à Sept 14)	75 407	-	-	53	51 944	-	24	49	-	24	859	5 737	-	14 430	1 110	2 036	-	2 460	29 239	2 020	150	44 422	229 964
Campagne 2014/15 (Octobre 14 à Sept 15)	84 602	1	-	142	55 355	-	7	45	-	-	2	5 541	-	21 545	383	529	-	2 119	33 802	2	2	34 831	238 908
Campagne 2015/16 (Octobre 15 à Sept 16)	109 772	27	-	166	58 992	-	-	1	-	-	3 459	5 808	-	16 414	266	1 398	-	1 383	21 714	-	-	34 928	254 328
Campagne 2016/17 (Octobre 16 à Sept 17)																							
Total	113 137	3	-	476	57 890	-	11	-	-	-	3	6 377	-	19 968	628	1 279	60	2 060	18 214	12	2	37 024	257 144
Campagne 2017/18 (Octobre 17 à Sept 18)																							
- octobre 2017	8 353	1	18	29	3 124	-	-	-	-	-	1	415	-	2 350	60	248	-	233	1 967	-	-	2 786	19 585
- novembre "	13 330	-	-	-	1 619	-	-	-	-	-	-	524	-	1 610	5	56	-	260	1 612	-	-	3 604	22 620
- décembre "	4 747	1	-	8	2 155	-	-	-	-	-	1	515	-	1 852	-	115	-	57	1 182	-	-	2 052	12 685
- janvier 2018	11 907	-	-	23	2 657	-	-	-	-	-	2	584	-	1 256	-	108	-	178	1 600	-	-	3 499	21 814
- février "	11 338	-	-	-	3 558	-	-	-	-	-	3	404	-	1 313	55	128	-	243	1 513	-	-	3 116	21 694
- mars "	8 367	-	-	23	2 657	-	-	-	-	-	-	580	-	1 121	1	69	-	228	1 399	-	-	2 569	17 014
- avril "	6 263	-	-	-	3 104	-	23	-	-	-	-	566	-	1 108	5	148	-	60	1 704	-	-	2 755	15 736
- mai "	9 258	-	-	23	2 732	-	-	-	-	-	4	720	-	1 308	-	105	-	474	1 859	-	-	2 756	19 239
- juin "	6 329	-	-	2	7 854	-	-	-	-	-	-	569	-	970	-	37	-	142	1 562	-	-	5 749	23 237
- juillet "	8 620	-	-	23	4 608	-	-	-	-	-	-	612	-	1 460	5	58	-	298	1 823	-	-	3 062	20 569
- août "	7 534	-	-	23	3 098	-	-	-	-	-	1	469	-	1 173	1	126	-	406	1 376	-	-	1 929	16 136
- septembre "	6 256	1	-	-	4 272	-	-	-	-	-	-	470	-	1 745	60	137	-	526	1 426	-	-	2 801	17 694
Total	102 302	3	18	154	41 438	-	23	-	-	-	12	6 428	-	17 266	192	1 335	-	3 105	19 023	-	-	36 678	228 023
Campagne 2018/19 (Octobre 18 à Sept 19)																							
- octobre 2018	8 337	-	-	-	2 920	-	-	-	-	-	2	642	-	1 658	6	59	-	466	1 716	-	-	2 881	18 687
- novembre "	8 891	-	-	34	2 512	-	-	-	-	-	-	390	-	1 839	70	34	-	374	1 496	-	-	2 412	18 052
- décembre "	5 003	-	-	5	2 441	-	-	2	-	-	25	402	-	1 753	4	17	-	372	1 493	-	-	2 090	13 607
- janvier 2019	5 730	-	-	-	2 180	-	-	-	-	-	107	539	-	1 936	2	33	-	1 430	1 844	-	-	2 291	16 116
- février "	5 772	-	-	2	2 191	-	-	-	-	-	5	368	24	1 484	22	14	-	465	3 470	-	-	3 187	17 004
- mars "	5 300	1	-	11	2 052	-	-	-	-	-	-	746	24	1 750	24	16	-	2 459	2 621	-	-	2 889	17 893
- avril "	6 001	-	-	12	2 585	-	-	-	-	-	28	634	-	1 688	-	57	-	696	2 461	-	-	3 349	17 511
- mai "	7 614	322	-	5	4 357	-	-	-	-	-	-	989	24	2 058	17	6	-	1 183	1 332	-	-	2 509	20 461
- juin "	7 552	21	-	-	3 033	-	-	-	-	-	26	351	-	1 533	126	55	-	846	1 292	-	-	2 795	17 653
- juillet "	7 410	92	-	3	1 826	-	-	-	-	-	3	528	-	2 027	3	39	-	784	1 130	-	-	2 674	16 566
Total	67 610	436	-	72	26 037	-	-	2	-	-	196	5 589	72	17 726	274	330	-	9 075	18 855	-	-	27 077	173 550

(1) Seuls sont indiqués les Etats membres en provenance desquels du sucre a été importé depuis 2004/05.

(2) Total des pays adhérents à l'UE au cours de la période considérée.

Source : Douanes

Importations françaises de sucre des pays tiers par pays d'origine en 2017/18 et 2018/19

(en t de sucre blanc)

	juillet 2018	Total Du 1.10.2017 30.09.2018	mai 2019	juin 2019	juillet 2019	Total Du 1.10.2018 31.07.2019
En provenance des ACP et Inde						
- Côte d'Ivoire	-	-	-	-	-	-
- Inde	234	823	48	96	2	625
- Madagascar	-	31	-	-	-	8
- Malawi	-	-	4	-	-	7
- Mozambique	-	-	-	-	-	-
- Ile Maurice	1 540	21 330	5 816	2 821	1 236	22 930
- Swaziland	-	-	-	-	2	2
- Zambie	-	-	-	-	-	-
- Zimbabwe	-	-	-	-	-	-
	1 774	22 184	5 868	2 917	1 240	23 572
<i>dont sucre blanc :</i>	1 408	16 905	1 512	1 091	585	10 046
En provenance d'autres pays						
- Afrique du Sud	300	2 805	273	171	248	2 213
- Algérie	1 518	23 230	-	550	528	2 574
- Argentine	50	3 314	500	25	165	1 728
- Brésil	764	16 705	1 533	913	1 033	14 942
- Burkina Faso	-	-	-	-	-	-
- Canada	-	6	0	-	-	-
- Chine	16	148	33	18	3	135
- Colombie	398	4 535	452	869	231	5 973
- Corée du Sud	-	1	-	1	2	8
- Costa Rica	38	506	-	59	409	801
- Cuba	47	187	-	-	-	23
- Egypte	-	-	-	-	-	-
- Emirats Arabes Unis	-	5	-	-	-	1
- Equateur	8	8	17	-	-	85
- Etats-Unis	2	37	3	8	8	42
- Guatemala	-	88	48	144	216	408
- Israel	-	9	-	-	-	5
- Maroc	76	452	156	2	24	405
- Mauritanie	-	-	-	-	-	-
- Mexique	-	-	-	-	-	-
- Nouvelle Guinée Papouasie	-	21	-	-	-	-
- Pakistan	-	-	1	-	-	1
- Panama	6	7	-	-	-	19
- Paraguay	40	1 569	21	54	420	1 934
- Pérou	17	401	170	24	-	563
- Philippines	41	361	41	35	35	400
- République Dominicaine	-	-	-	-	-	-
- Sri Lanka	-	17	-	-	-	14
- Suisse	1	12	1	-	-	4
- Surinam	1	8	1	-	-	4
- Taiwan	-	5	-	2	-	6
- Thaïlande	1 127	8 507	970	495	1 603	5 612
- Togo	-	-	-	-	-	-
- Tunisie	21	21	-	-	-	-
- Turquie	-	-	-	-	-	-
- Vietnam/Laos	-	-	140	70	47	280
	4 471	62 965	4 360	3 440	4 972	38 180
<i>dont sucre blanc :</i>	3 964	54 211	3 207	2 258	4 154	26 664
- Origine non déterminée	4	26	0	1	1	20
Divers (1)	-	-	-	-	-	-
Total général	6 249	85 175	10 228	6 358	6 213	61 772
<i>dont sucre blanc :</i>	5 372	71 124	4 719	3 349	4 740	36 711

Les quantités négatives sur cette ligne proviennent d'un retranchement des quantités importées en perfectionnement actif.

Source : Douanes

Importations françaises de sucre des pays tiers par pays d'origine de 2015/16 à 2017/18

(en t de sucre blanc)

	2015/16 de 10/2015 à 09/2016	2016/17 de 10/2016 à 09/2017	2017/18												2017/18 de 10/2017 à 09/2018
			octobre 2017	novembre 2017	décembre 2017	janvier 2018	février 2018	mars 2018	avril 2018	mai 2018	juin 2018	juillet 2018	août 2018	septembre 2018	
EN PROVENANCE DES ACP ET INDE															
- Côte d'Ivoire	-	-	-	-	-	-	-	-	-	-	-	-	-	-	-
- Guyana	-	-	-	-	-	-	-	-	-	-	-	-	-	-	-
- Inde	1 542	519	144	57	48	3	58	86	-	60	62	234	59	12	823
- Madagascar	118	-	15	-	-	-	-	1	-	15	-	-	-	-	31
- Malawi	184	-	-	-	-	-	-	-	-	-	-	-	-	-	-
- Mozambique	-	-	-	-	-	-	-	-	-	-	-	-	-	-	-
- Ile Maurice	14 678	21 432	1 782	2 697	2 467	659	3 917	1 995	471	3 440	1 121	1 540	740	501	21 330
- Swaziland	3 075	1 780	-	-	-	-	-	-	-	-	-	-	-	-	-
- Zambie	-	-	-	-	-	-	-	-	-	-	-	-	-	-	-
- Zimbabwe	-	-	-	-	-	-	-	-	-	-	-	-	-	-	-
<i>dont sucre blanc :</i>	19 597	23 731	1 941	2 754	2 515	662	3 975	2 082	471	3 500	1 198	1 774	799	513	22 184
	14 887	18 795	1 491	2 122	2 057	501	2 201	1 776	0	2 940	1 182	1 408	741	486	16 905
EN PROVENANCE D'AUTRES PAYS															
- Afrique du Sud	2 319	2 702	347	200	122	126	219	150	195	125	600	300	199	222	2 805
- Algérie	11 975	22 089	2 043	2 509	1 056	1 876	3 514	1 012	2 024	3 036	484	1 518	1 408	2 750	23 230
- Argentine	1 435	1 265	869	448	223	796	156	308	124	244	-	50	-	96	3 314
- Australie	-	-	-	-	-	-	-	-	-	-	-	-	-	-	-
- Barbades	-	-	-	-	-	-	-	-	-	-	-	-	-	-	-
- Bosnie Herzegovine	-	-	-	-	-	-	-	-	-	-	-	-	-	-	-
- Brésil	13 877	16 246	1 468	1 024	2 155	1 501	1 697	1 670	2 221	879	1 706	764	1 192	428	16 705
- Chine	133	111	34	3	-	2	20	18	19	1	20	16	1	14	148
- Colombie	4 301	3 978	655	1 065	369	89	66	62	657	326	202	398	250	396	4 535
- Corée du Sud	7	-	-	1	-	-	-	-	-	0	0	-	-	-	1
- Costa Rica	724	683	-	58	19	41	78	40	38	58	58	38	19	59	506
- Cuba	55	196	24	23	-	23	-	47	23	-	47	-	-	-	187
- Egypte	3 024	-	-	-	-	-	-	-	-	-	-	-	-	-	-
- Emirats Arabes Unis	7 359	726	1	-	-	-	-	-	1	1	-	-	2	-	5
- Equateur	15	19	-	-	-	-	-	-	-	-	-	8	-	-	8
- Etats-Unis	78	113	1	5	2	11	1	-	3	4	2	2	3	3	37
- Guatemala	246	96	-	-	-	24	-	-	-	-	24	-	24	16	88
- Israël	5	5	-	-	-	-	4	5	-	-	-	-	-	-	9
- Japon	-	1	-	-	-	-	-	-	-	-	-	-	-	-	-
- Malaisie	-	-	-	-	-	-	-	-	-	-	-	-	-	-	-
- Maroc	123	464	-	-	107	28	28	49	26	88	50	76	-	-	452
- Mauritanie	25	-	-	-	-	-	-	-	-	-	-	-	-	-	-
- Mexique	-	-	-	-	-	-	-	-	-	-	-	-	-	-	-
- Nouvelle Guinée Papouasie	63	21	-	-	-	-	-	-	21	-	-	-	-	-	21
- Pakistan	-	-	-	-	-	-	-	-	-	-	-	-	-	-	-
- Panama	-	2	-	-	-	1	-	-	-	-	-	6	-	-	7
- Paraguay	1 655	1 641	138	103	208	319	158	406	11	6	32	40	129	19	1 569
- Pérou	219	312	-	17	17	43	56	54	37	59	67	17	-	34	401
- Philippines	215	343	23	12	23	23	29	23	41	29	41	41	41	35	361
- République Dominicaine	-	1	-	-	-	-	-	-	-	-	-	-	-	-	-
- Sierra Leone	-	-	-	-	-	-	-	-	-	-	-	-	-	-	-
- Sri Lanka	-	-	-	3	4	1	-	1	-	3	-	-	5	-	17
- Suisse	29	10	-	-	1	1	6	-	-	-	1	1	-	2	12
- Surinam	10	8	-	1	1	1	-	1	1	1	1	-	-	-	8
- Taiwan	-	-	-	-	-	-	-	-	-	1	-	-	2	2	5
- Thaïlande	7 470	5 939	1 076	124	88	12	206	182	1 114	935	1 030	1 127	1 080	1 533	8 507
- Tunisie	-	22	-	-	-	-	-	-	-	-	-	21	-	-	21
- Turquie	3	-	-	-	-	-	-	-	-	-	-	-	-	-	-
- Vietnam	9	-	-	-	-	-	-	-	-	-	-	-	-	-	-
<i>dont sucre blanc :</i>	55 374	56 996	6 679	5 596	4 397	4 918	6 238	4 028	6 556	5 800	4 318	4 471	4 355	5 609	62 965
	47 877	49 392	5 997	4 539	3 291	4 116	5 726	3 458	5 717	5 327	3 189	3 964	3 860	5 027	54 211
- Origine non encore déterminée	12	26	2	3	1	1	3	0	1	7	1	4	3	-	26
Divers (1)	-27	-	-	-	-	-	-	-	-	-	-	-	-	-	-
Total général	74 956	80 753	8 620	8 353	6 913	5 581	10 213	6 110	7 028	9 307	5 517	6 249	5 157	6 122	85 175
<i>dont sucre blanc :</i>	62 764	68 199	7 488	6 661	5 348	4 617	7 927	5 234	5 717	8 267	4 372	5 376	4 604	5 513	71 124

(1) Les quantités négatives sur cette ligne proviennent d'un retranchement des quantités importées au titre du perfectionnement actif.

Source : Douanes

**Exportations françaises de sucre vers les pays tiers
par pays de destination en 2017/18 et 2018/19 (1)**

(en t de sucre blanc)

	Total du 1.10.2016 30.09.2017	juillet 2018	Total du 1.10.2017 30.09.2018	mai 2019	juin 2019	juillet 2019	Total du 1.10.2018 31.07.2019
Afrique							
Afrique du Nord :							
- Algérie	31 921	1 114	6 410	51	308	-	1 665
- Egypte	42 763	7 701	171 968	14 021	194	1 560	102 389
- Libye	3 013	-	54 854	-	-	-	11 290
- Maroc	190	20	700	146	178	137	1 873
- Tunisie	683	114	810	66	76	87	15 420
	78 570	8 949	234 742	14 284	756	1 784	132 637
<i>dont sucre brut :</i>	113	2	163	1	15	0	70
Afrique Occidentale :							
- Bénin	6 706	653	12 399	-	-	-	2 460
- Burkina Faso	5 638	1 680	15 013	-	-	-	6 392
- Côte-d'Ivoire	46	-	2 790	1	-	-	5
- Gambie	863	-	1 395	-	-	-	872
- Ghana	16 331	2 361	28 639	3 105	1 540	510	18 804
- Guinée	2 868	2 005	22 991	480	43	304	8 402
- Guinée-Bissau	-	-	502	-	-	-	-
- Libéria	154	-	1 332	-	-	-	1 288
- Mali	12 820	3	234	-	-	1	10 268
- Mauritanie	7 546	-	97 249	-	-	43	43
- Niger	5 473	-	6 763	-	-	-	2 647
- Nigéria	-	-	-	-	-	-	-
- Sénégal	14 040	369	43 891	333	718	122	35 487
- Sierra Léone	19 388	-	24 826	-	120	-	11 242
- Soudan	20 000	-	-	-	-	-	-
- Tchad	14	240	252	1	2	-	966
- Togo	4 599	-	12 201	-	-	-	6 501
	116 486	7 311	270 477	3 920	2 423	980	105 377
<i>dont sucre brut :</i>	19	0	46	1	3	4	21

(1) Il s'agit des quantités de sucre dédouanées vers un pays tiers au départ de France, à l'exclusion des dédouanements effectués en Belgique.

Source : Douanes

**Exportations françaises de sucre vers les pays tiers
par pays de destination en 2017/18 et 2018/19 (1)**

(en t de sucre blanc)

	Total du 1.10.2016 30.09.2017	juillet 2018	Total du 1.10.2017 30.09.2018	mai 2019	juin 2019	juillet 2019	Total du 1.10.2018 31.07.2019
Afrique Centrale Orientale et Australe :							
- Afrique du Sud & Lesotho	136	4 200	13 964	-	-	220	3 320
- Angola	-	-	-	-	-	-	768
- Cameroun	19 797	3	21 330	-	3 002	3 000	6 047
- République Centrafricaine	3	-	2	-	-	-	1
- Comores	4	-	1	-	-	-	1
- Congo (Rep)/Rep Dem. Congo	4	-	73	-	-	2	26
- Djibouti	62	-	93	2	-	-	29
- Erythrée/Ethiopie/Somalie	155	-	-	-	-	-	-
- Gabon	1 119	4	23	2	-	-	10
- Guinée équatoriale	2 282	65	1 429	245	-	-	912
- Kenya	115	-	897	-	-	-	-
- Madagascar	9	-	6	-	-	-	2
- Namibie	-	-	960	-	-	-	-
- Ouganda	-	-	1 631	-	-	-	-
- Tanzanie	2 933	-	10 272	-	-	-	1 440
	26 619	4 272	50 681	249	3 002	3 222	12 556
<i>dont sucre brut :</i>	7	0	6	0	0	0	2
Amériques							
- Antilles néerlandaises	-	-	-	-	-	-	-
- Brésil	1	-	-	-	-	-	-
- Canada	454	250	1 547	382	250	-	2 060
- Chili	58	-	3 801	-	-	-	19
- Dominique	-	-	-	-	-	-	-
- Etats-Unis	253	17	245	40	5	40	233
- Haïti*, Cuba**	-	25 000	50 900	-	-	-	-
- Mexique	2	-	2	-	-	-	3
- autres pays d'Amérique***	230	-	360	-	-	-	48
*10900 Haïti ** 40000 Cuba ***équateur	998	25 267	56 855	422	255	40	2 363
<i>dont sucre brut :</i>	177	19	175	18	19	1	132

**Exportations françaises de sucre vers les pays tiers
par pays de destination en 2017/18 et 2018/19 (1)**

(en t de sucre blanc)

	total du 1.10.2016 30.09.2017	juillet 2018	total du 1.10.2017 30.09.2018	mai 2019	juin 2019	juillet 2019	total du 1.10.2018 31.07.2019
Asie							
Asie occidentale							
- Arabie Saoudite	3 291	1	8 530	1	11	-	2 660
- Bahreïn	467	-	343	-	140	4	633
- Cisjordanie	1 150	-	-	960	-	-	960
- Emirats Arabes Unis	10 553	27	6 157	35	16	16	1 746
- Irak	-	-	-	240	-	-	240
- Iran	-	-	-	-	-	-	-
- Israël	25 265	7 239	49 602	6 330	7 681	2 672	37 443
- Jordanie	839	40	840	105	293	86	1 297
- Koweït	2 087	-	1 915	1 320	744	247	5 735
- Liban	19 584	544	29 418	3 320	960	1 370	27 701
- Qatar	2	-	169	1	-	-	147
- Oman	92	110	666	-	72	240	2 924
- Syrie	3 976	-	147 418	-	-	-	20 000
- Yémen	-	-	-	-	-	-	-
	67 306	7 961	245 058	12 312	9 917	4 635	101 486
<i>dont sucre brut :</i>	34	4	22	5	0	4	29
Autres pays d'Asie :							
- Bangladesh	482	50	572	40	-	40	180
- Chine	-	-	-	-	-	1	1
- Corée	1 462	704	2 632	555	748	141	3 939
- Hong-Kong	39	8	78	5	-	9	47
- Inde	65	13	41	12	-	25	88
- Japon	423	22	357	43	54	39	354
- Kirgizthan	-	-	-	-	-	-	-
- Malaisie	30	-	-	-	5	-	8
- Maldives	7	-	3	5	-	-	5
- Pakistan	80	-	-	-	-	-	-
- Philippines	4	-	1	1	-	-	3
- Singapour	1 946	288	1 076	-	-	-	7
- Sri Lanka	4 600	-	6 264	-	-	-	-
- Taïwan	25	-	20	-	2	8	39
- Thaïlande	-	1	11	-	-	-	10
- Pays d'Asie non repris ci-dessus*	90	-	5 055	-	-	-	1
<i>* dont 5012 pour la Mongolie</i>	9 253	1 086	16 110	661	809	263	4 682
<i>dont sucre brut :</i>	210	18	195	24	5	27	258
Australie et Océanie							
- Australie	32	2	35	2	-	5	27
- Fidji	-	-	-	-	-	-	-
- Nouvelle Calédonie	357	22	324	56	20	15	209
- Nouvelle Zélande	24	1	1	-	-	-	25
- Polynésie française / Wallis/St Pierre et M	105	17	60	17	1	16	72
	518	42	420	75	21	36	333
<i>dont sucre brut :</i>	83	10	52	32	1	4	74

**Exportations françaises de sucre vers les pays tiers
par pays de destination en 2017/18 et 2018/19 (1)**

(en t de sucre blanc)

	Total du 1.10.2016 30.09.2017	juillet 2018	Total du 1.10.2017 30.09.2018	mai 2019	juin 2019	juillet 2019	Total du 1.10.2018 31.07.2019
Europe (hors UE)							
- Albanie	-	-	5 840	576	-	240	11 064
- Andorre	1 128	45	1 015	10	94	111	613
- Azerbaïdjan	6	-	4	-	5	-	5
- Bosnie Herzégovine	174	22	153	-	21	22	119
- Géorgie	7 483	432	7 494	-	960	2 256	6 031
- Islande	-	-	-	-	-	-	-
- Kosovo	-	-	-	-	696	-	1 704
- Macédoine	-	-	-	-	-	-	-
- Monténégro	-	-	-	-	-	-	-
- Norvège	81	-	75	20	-	22	59
- Ouzbékistan	-	-	-	-	-	-	-
- Russie	109	16	130	5	3	8	63
- Serbie	-	-	-	-	-	-	-
- Suisse	19 238	1 271	17 191	2 428	2 017	2 701	23 185
- Turquie	26 039	-	28 945	240	-	9	1 147
- Ukraine	70	-	105	-	15	-	91
	54 328	1 786	60 952	3 279	3 811	5 369	44 081
<i>dont sucre brut :</i>	144	16	130	1	13	15	117
- Autres destinations non déterminées	48	1	4	0	0	0	30
Divers (1)	0	0	0	0	0	0	0
Total général	354 126	56 675	935 299	35 202	20 994	16 329	403 545
<i>dont sucre brut :</i>	788	69	794	82	56	55	731

quantités de sucre dédouanées vers un pays tiers au départ de France, à l'exclusion des dédouanements effectués

Exportations françaises de sucre vers les pays tiers
par pays de destination de 2015/16 à 2017/18 (1)

(en t de sucre blanc)

	2015/16 de 10/2015 à 09/2016	2016/17 de 10/2016 à 09/2017	2017/18											2017/18 de 10/2017 à 09/2018	
			octobre 2017	novembre 2017	décembre 2017	janvier 2018	février 2018	mars 2018	avril 2018	mai 2018	juin 2018	juillet 2018	août 2018		septembre 2018
Afrique															
Afrique du Nord :															
- Algérie	36 988	31 921	1 162	2 202	375	815	146	32	64	87	346	1 114	36	31	6 410
- Egypte	1 944	42 763	14 236	4 066	21 471	25 188	3 294	27 917	33 840	3 614	862	7 701	5 107	24 672	171 968
- Libye	30 838	3 013	-	-	18 752	-	264	-	7 716	4 000	9 122	-	-	15 000	54 854
- Maroc	148	190	16	18	46	-	68	22	282	104	20	20	104	-	700
- Tunisie	700	683	110	90	79	82	46	105	44	85	44	114	-	11	810
	70 618	78 570	15 524	6 376	14 883	26 085	3 818	1 702	41 946	7 890	18 256	8 949	5 247	39 714	234 742
<i>dont sucre brut :</i>	103	106	0	28	13	0	2	28	2	69	2	2	12	5	163
Afrique Occidentale :															
- Bénin	5 302	6 706	811	1 531	1 524	1 038	2 612	1 692	886	542	88	653	346	676	12 399
- Burkina Faso	4 968	5 638	-	-	-	2 777	876	1 147	1 080	3 840	613	1 680	2 400	600	15 013
- Côte-d'Ivoire	4	46	-	-	-	4	1	1 464	-	-	1 320	-	1	-	2 790
- Gambie	308	863	-	-	-	66	600	-	589	140	-	-	-	-	1 395
- Ghana	6 749	16 331	6 122	1 400	1 766	2 523	4 294	1 696	1 475	2 696	1 764	2 361	2 062	480	28 639
- Guinée	1 537	2 868	1	1	1 309	1 921	1 549	5 331	3 449	1 997	601	2 005	3 168	1 659	22 991
- Libéria	198	154	-	-	262	-	22	382	600	22	44	-	-	-	1 332
- Mali	335	12 820	-	-	-	154	12	65	-	-	-	3	-	-	234
- Mauritanie	45	7 546	20 000	42 204	23 000	-	-	-	44	1	-	-	12 000	-	97 249
- Niger	6 181	5 473	-	-	-	1 532	4 231	151	753	96	-	-	-	-	6 763
- Nigéria	0	0	-	-	-	-	-	-	-	-	-	-	-	-	0
- Sénégal	9 552	14 040	2	841	1 023	835	9 136	21 703	857	1 302	224	369	7 206	393	43 891
- Sierra Léone	215	19 388	8 500	-	-	240	-	86	8 652	43	65	-	7 240	-	24 826
- Soudan	0	20 000	-	-	-	-	-	-	-	-	-	-	-	-	0
- Tchad	17	14	-	-	-	-	3	-	-	3	3	240	3	-	252
- Togo	5 297	4 599	1	901	-	3 683	4 239	622	326	1 243	544	-	543	99	12 201
	40 708	116 486	35 437	46 878	2 860	14 773	27 575	5 123	18 951	11 925	2 680	7 311	34 991	3 907	270 477
<i>dont sucre brut :</i>	23	16	1	1	2	0	5	0	4	25	3	0	5	0	46

(1) Les quantités négatives sur cette ligne proviennent d'un retranchement des quantités exportées au titre du perfectionnement actif.

Source : Douanes

Exportations françaises de sucre vers les pays tiers
par pays de destination de 2015/16 à 2017/18 (1)

(en t de sucre blanc)

	2015/16 de 10/2015 à 09/2016	2016/17 de 10/2016 à 09/2017	2017/18											2017/18 de 10/2017 à 09/2018	
			octobre 2016	novembre 2016	décembre 2016	janvier 2017	février 2017	mars 2017	avril 2017	mai 2017	juin 2017	juillet 2017	août 2017		septembre 2017
Afrique Centrale Orientale et Australe :															
- Afrique du Sud	10 003	136	-	-	-	240	-	1 824	5 040	1 680	540	4 200	440	-	13 964
- Angola	0	0	-	-	-	-	-	-	-	-	-	-	-	-	0
- Cameroun	14 030	19 797	5 418	13 905	1	961	558	-	-	1	2	3	1	480	21 330
- Comores	4	4	1	-	-	-	-	-	-	-	-	-	-	-	1
- Congo (Rep)	6	4	1	-	-	-	-	-	-	-	-	-	72	-	73
- Djibouti	40	62	16	-	11	-	40	22	1	-	1	-	1	1	93
- Gabon	1 304	1 119	3	1	4	-	2	1	4	-	-	4	-	4	23
- Guinée équatoriale	1 131	2 282	72	164	65	109	44	212	87	109	185	65	22	295	1 429
- Kenya	0	115	897	-	-	-	-	-	-	-	-	-	-	-	897
- Madagascar	11	9	6	-	-	-	-	-	-	-	-	-	-	-	6
- Ile Maurice	0	0	-	-	-	-	-	-	960	-	-	-	-	-	960
	28 553	26 619	8 721	16 635	1 993	3 014	884	1 029	8 708	2 223	90	4 272	536	780	50 681
<i>dont sucre brut :</i>	7	7	4	-	0	0	-	-	-	1	-	-	1	-	6
Amériques															
- Antilles néerlandaises	0	0	-	-	-	-	-	-	-	-	-	-	-	-	0
- Brésil	10	1	-	-	-	-	-	-	-	-	-	-	-	-	0
- Canada	306	454	28	17	14	16	112	140	236	233	236	250	234	31	1 547
- Colombie	0	0	-	-	-	-	-	-	-	-	-	-	-	-	0
- Dominique	0	0	-	-	-	-	-	-	-	-	-	-	-	-	0
- Etats-Unis	224	253	21	51	19	-	29	18	12	32	27	17	5	14	245
- Mexique	3	2	-	1	-	-	1	-	-	-	-	-	-	-	2
- Surinam	0	230	-	-	-	-	-	-	-	-	-	-	120	240	360
	563	998	10 949	69	355	280	142	49	1 122	1 307	64	25 267	10 359	285	56 855
<i>dont sucre brut :</i>	189	177	16	14	23	13	0	17	13	5	33	19	3	19	154

Exportations françaises de sucre vers les pays tiers
par pays de destination de 2015/16 à 2017/18 (1)

(en t de sucre blanc)

	2015/16	2016/17	2017/18											2017/18	
	de 10/2015 à 09/2016	de 10/2016 à 09/2017	octobre 2016	novembre 2016	décembre 2016	janvier 2017	février 2017	mars 2017	avril 2017	mai 2017	juin 2017	juillet 2017	août 2017	septembre 2017	de 10/2017 à 09/2018
Asie															
- Arabie Saoudite	3 639	3 291	2 285	744	506	486	1 010	374	1 249	169	388	1	624	694	8 530
- Bahreïn	16	467	-	-	-	-	-	223	120	-	-	-	-	-	343
- Cisjordanie	3 396	1 150	-	-	-	-	-	-	-	-	-	-	-	-	0
- Emirats Arabes Unis	6 650	10 553	17	49	1 200	484	1 532	1 751	542	-	536	27	17	2	6 157
- Israël	26 317	25 265	3 133	1 538	2 299	3 297	6 854	3 643	4 029	2 471	6 195	7 239	5 267	3 637	49 602
- Jordanie	1 472	839	20	102	2	106	105	106	149	42	63	40	43	62	840
- Koweït	2 359	2 087	7	22	-	768	1	541	576	-	-	-	-	-	1 915
- Liban	8 349	19 584	5 173	3 880	2 478	4 199	4 141	1 975	2 141	969	1 780	544	1 281	857	29 418
- Qatar	1	2	-	-	-	-	-	168	-	-	1	-	-	-	169
- Oman	0	92	-	-	-	48	-	48	460	-	-	110	-	-	666
- Syrie	6 348	3 976	2 520	-	34 504	16 500	30 000	-	29 600	12 000	22 294	-	-	-	147 418
- Yemen	0	0	-	-	-	-	-	-	-	-	-	-	-	-	0
	58 569	67 306	13 155	6 335	9 079	25 888	43 643	2 371	38 866	15 651	4 035	7 961	7 232	5 252	245 058
<i>dont sucre brut :</i>	39	36	4	2	0	2	4	7	0	2	0	4	0	1	26
Autres pays d'Asie :															
- Afghanistan	0	0	-	-	-	-	-	-	-	-	-	-	-	-	0
- Bangladesh	11	482	40	51	40	60	40	40	60	20	51	50	60	60	572
- Chine	0	0	-	-	-	-	-	-	-	-	-	-	-	-	0
- Corée du sud	302	1 462	1	1	193	9	46	102	88	-	13	704	1 078	397	2 632
- Hong-Kong	30	39	5	-	6	25	20	6	1	7	-	8	-	-	78
- Inde	79	65	-	2	-	-	12	-	-	-	12	13	-	2	41
- Indonésie	0	0	-	-	-	-	-	-	-	-	-	-	-	-	0
- Japon	454	423	33	37	36	18	21	16	39	35	44	22	33	23	357
- Kirgizstan	0	0	-	-	-	-	0	-	0	0	0	0	0	0	0
- Malaisie	9	30	-	-	-	-	-	-	-	-	-	-	-	-	0
- Maldives	7	7	-	-	-	3	-	-	0	0	-	-	-	-	3
- Pakistan	2	80	-	-	-	-	-	-	-	-	-	-	-	-	0
- Philippines	3	4	-	-	-	-	-	-	-	-	1	-	-	-	1
- Singapour	17	1 946	7	-	-	-	-	-	486	-	288	288	7	-	1 076
- Sri Lanka	10 919	4 600	552	-	-	5 712	-	-	-	-	-	-	-	-	6 264
- Taïwan	26	25	3	-	3	-	4	-	3	-	4	-	-	3	20
- Thaïlande	9	0	1	-	-	-	1	1	-	-	2	1	2	3	11
- Viêt-Nam	80	90	-	-	-	-	1	20	308	2 132	2 593	-	1	-	5 055
	11 948	9 253	642	91	747	5 827	145	24	985	2 194	85	1 086	1 181	488	16 110
<i>dont sucre brut :</i>	205	190	13	11	16	16	16	12	18	17	29	18	7	22	186
Australie et Océanie															
- Australie	35	32	1	-	16	2	-	-	8	4	1	2	1	-	35
- Nouvelle Calédonie	365	357	22	20	1	35	63	23	13	57	1	22	14	53	324
- Nouvelle Zélande	0	24	-	-	-	-	-	-	-	-	1	-	-	-	1
- Polynésie française	87	105	2	-	2	18	-	-	-	16	3	17	1	1	60
	487	518	25	20	84	55	63	62	21	77	43	42	16	54	420
<i>dont sucre brut :</i>	57	83	3	3	1	11	8	0	6	4	0	10	1	5	52

Exportations françaises de sucre vers les pays tiers
par pays de destination de 2015/16 à 2017/18 (1)

(en t de sucre blanc)

	2015/16 de 10/2015 à 09/2016	2016/17 de 10/2016 à 09/2017	2017/18											2017/18 de 10/2017 à 09/2018	
			octobre 2016	novembre 2016	décembre 2016	janvier 2017	février 2017	mars 2017	avril 2017	mai 2017	juin 2017	juillet 2017	août 2017		septembre 2017
Europe (hors UE)															
- Andorre	1 216	1 128	77	138	77	-	56	25	113	89	171	45	136	88	1 015
- Azerbaïdjan	7	6	-	-	-	-	-	-	4	-	-	-	-	-	4
- Bosnie Herzégovine	153	174	-	22	-	22	22	-	21	-	-	22	22	22	153
- Croatie															
- Géorgie	1 269	7 483	1 008	652	432	361	504	600	816	984	865	432	336	504	7 494
- Islande	0	0	-	-	-	-	-	-	-	-	-	-	-	-	0
- Kosovo	0	0	-	-	-	-	-	-	-	-	-	-	-	-	0
- Macédoine	0	0	-	-	-	-	-	-	-	-	-	-	-	-	0
- Monténégro	0	0	-	-	-	-	-	-	-	-	-	-	-	-	0
- Norvège	76	81	-	17	-	-	-	-	19	-	18	-	-	21	75
- Russie	174	109	1	34	-	8	23	23	4	2	1	16	17	1	130
- Serbie	0	0	-	-	-	-	-	-	-	-	-	-	-	-	0
- Suisse	52 341	19 238	1 332	1 297	1 062	1 625	1 411	1 356	1 757	1 471	1 729	1 271	1 387	1 493	17 191
- Turquie	27 385	26 039	21	2 837	6 558	783	40	9	55	2 040	5 609	-	993	10 000	28 945
- Ukraine	44	70	-	34	-	-	32	10	-	-	-	-	-	29	105
	82 665	54 328	2 439	10 871	7 558	2 799	2 088	764	2 789	4 586	3 767	1 786	2 891	12 158	60 952
<i>dont sucre brut :</i>	125	135	15	10	12	11	4	9	16	2	12	16	11	12	114
- Autres destinations non déterminées	7	48	1	-	-	1	-	-	-	1	0	1	0	0	4
Divers (1)	-91	0	-	-	-	-	-	0	-	0	0	0	0	0	0
Total général	294 027	354 126	86 893	87 275	37 559	78 722	78 358	10 913	113 388	45 853	29 020	56 675	62 453	62 638	935 299
<i>dont sucre brut :</i>	748	788	56	69	67	53	39	73	59	125	79	69	40	64	793

(1) Les quantités négatives sur cette ligne proviennent d'un retranchement des

**Certificats délivrés en France pour
l'exportation de sucre**

(en t de sucre valeur blanc)

	Sucres produits dans le quota			Sucres produits au-delà du quota (hors quota)
	Suite adjudication	Délivrance automatique	Certificats délivrés sans restitutions	
Engagements de la campagne 2008/09	-	-	3 171	400 997
Engagements de la campagne 2009/10	-	-	67 450	501 212
Engagements de la campagne 2010/11	-	-	9 538	507 228
Engagements de la campagne 2011/12	-	-	31 832	206 718
Engagements de la campagne 2012/13	-	-	3 503	122 757
Engagements de la campagne 2013/14	-	-	7 394	293 609
Engagements de la campagne 2014/15	-	-	19 786	265 986
Engagements de la campagne 2015/16				
octobre 2015	-	-	163	181 104
novembre "	-	-	471	-
décembre "	-	-	466	-
janvier 2016	-	-	143	-
février "	-	-	568	198 000
mars "	-	-	578	-
avril "	-	-	635	-
mai "	-	-	411	-
juin "	-	-	236	-
juillet "	-	-	360	-
août "	-	-	412	-
septembre "	-	-	219	-
	-	-	4 662	379 104
Engagements de la campagne 2016/17				
octobre 2016	-	-	467	132 986
novembre "	-	-	1 166	-
décembre "	-	-	1 139	-
janvier 2017	-	-	1 083	-
février "	-	-	180	167 017
mars "	-	-	254	-
avril "	-	-	392	-
mai "	-	-	373	-
juin "	-	-	331	-
juillet "	-	-	341	-
août "	-	-	450	-
septembre "	-	-	639	-
	-	-	6 815	300 003

Source : FranceAgriMer

VI – Les échanges français de produits sucrés

Importations de produits transformés en provenance de l'UE et des pays tiers

Produits	UE			PT			Total		
	Cumul Du 01.10.17 Au 31.07.18	juillet 2018	Cumul Du 01.10.18 Au 31.07.19	Cumul Du 01.10.17 Au 31.07.18	juillet 2018	Cumul Du 01.10.18 Au 31.07.19	Cumul Du 01.10.17 Au 31.07.18	juillet 2018	Cumul Du 01.10.18 Au 31.07.19
Yoghourts, préparations à base de lait, glaces de consommation (t)	156 918	20 950	152 833	1 170	114	1 696	158 088	21 064	154 529
Confiserie sans cacao (t)	96 469	8 263	83 751	5 323	358	4 831	101 792	8 621	88 582
Produits cacaoés (t)	365 141	33 023	335 036	47 135	4 166	40 735	412 276	37 189	375 771
Préparations alimentaires diverses (t)	870 509	87 031	843 674	117 687	12 619	111 459	988 196	99 650	955 133
Biscuiterie (t)	345 642	30 118	308 033	10 105	828	7 698	355 747	30 946	315 731
Boissons non alcoolisées (hl)	4 015 514	416 701	3 117 883	719 521	85 063	732 155	4 735 035	501 764	3 850 038
Liqueurs (hl)	344 454	42 628	313 827	9 255	2 140	13 456	353 709	44 768	327 283
Fruits à l'état congelé (t)	17 493	2 114	17 935	2 530	169	2 598	20 023	2 283	20 533
Fruits confits (t)	2 814	174	2 160	1 179	108	1 089	3 993	282	3 249
Confitures (t)	83 509	34 353	103 601	3 541	67	1 762	87 050	34 420	105 363
Fruits en conserves avec ou sans alcool (t)	94 568	11 540	87 399	45 134	3 184	37 523	139 702	14 724	124 922
Jus de fruits (t)	589 164	56 702	544 883	188 872	18 344	163 820	778 036	75 046	708 703
Sirops, sucres caramélisés et autres sucres (t)	59 325	4 614	43 070	2 887	295	2 600	62 212	4 909	45 670
Laits et crèmes de lait sucrés (t)	41 713	4 325	40 186	83	0	143	41 796	4 325	40 329

Sources : Douanes et FranceAgriMer

Exportations de produits transformés à destination de l'UE et des pays tiers

Produits	UE			PT			Total		
	Cumul Du 01.10.17 Au 31.07.18	juillet 2018	Cumul Du 01.10.18 Au 31.07.19	Cumul Du 01.10.17 Au 31.07.18	juillet 2018	Cumul Du 01.10.18 Au 31.07.19	Cumul Du 01.10.17 Au 31.07.18	juillet 2018	Cumul Du 01.10.18 Au 31.07.19
Yoghourts, préparations à base de lait, glaces de consommation (t)	396 213	37 930	343 364	51 194	5 102	50 962	447 407	43 032	394 326
Confiserie sans cacao (t)	32 596	3 100	29 618	10 349	1 195	9 996	42 945	4 295	39 614
Produits cacaotés (t)	256 750	20 172	208 856	36 949	3 866	34 613	293 699	24 038	243 469
Préparations alimentaires diverses (t)	881 592	81 986	827 802	426 815	38 125	379 771	1 308 407	120 111	1 207 573
Biscuiterie (t)	146 464	9 974	99 010	36 846	2 350	25 929	183 310	12 324	124 939
Boissons non alcoolisées (hl)	7 090 994	733 965	5 891 488	1 697 600	200 589	1 653 438	8 788 594	934 554	7 544 926
Liqueurs (hl)	244 080	32 133	240 422	224 697	22 378	202 385	468 777	54 511	442 807
Fruits à l'état congelé (t)	1 343	95	1 096	1 235	79	618	2 578	174	1 714
Fruits confits (t)	936	79	1 033	478	35	333	1 414	114	1 366
Confitures (t)	48 028	4 303	44 969	34 328	3 722	32 580	82 356	8 025	77 549
Fruits en conserves avec ou sans alcool (t)	26 049	2 779	23 803	5 294	587	5 416	31 343	3 366	29 219
Jus de fruits (t)	39 939	4 221	36 947	11 986	1 238	12 348	51 925	5 459	49 295
Sirops, sucres caramélisés et autres sucres (t)	144 931	13 825	127 605	42 912	4 510	42 388	187 843	18 335	169 993
Laits et crèmes de lait sucrés (t)	14 347	1 204	13 173	8 629	515	4 558	22 976	1 719	17 731

Sources : Douanes et FranceAgriMer

Importations de sucre sous forme de produits transformés

Produits	UE			PT			Total		
	Cumul Du 1.10.17 Au 31.07.18	juillet 2019	Cumul Du 1.10.18 Au 31.07.19	Cumul Du 1.10.17 Au 31.07.18	juillet 2019	Cumul Du 1.10.18 Au 31.07.19	Cumul Du 1.10.17 Au 31.07.18	juillet 2019	Cumul Du 1.10.18 Au 31.07.19
Yoghourts, préparations à base de lait, glaces de consommation (t)	30 677	4 387	32 496	166	19	285	30 843	4 406	32 781
Confiserie sans cacao (t)	51 139	4 789	48 677	2 931	224	2 972	54 070	5 013	51 649
Produits cacaotés (t)	113 568	11 591	116 979	14 867	1 403	13 830	128 435	12 994	130 809
Préparations alimentaires diverses (t)	112 896	11 827	119 137	11 969	1 257	12 245	124 865	13 084	131 382
Biscuiterie (t)	71 738	6 271	65 253	1 709	129	1 284	73 447	6 400	66 537
Boissons non alcoolisées (hl)	36 733	4 167	31 178	6 555	851	7 323	43 288	5 018	38 501
Liqueurs (hl)	2 880	368	3 009	92	17	129	2 972	385	3 138
Total produits "Hors Annexe I"	419 631	43 400	416 729	38 289	3 900	38 068	457 920	47 300	454 797
Fruits à l'état congelé (t)	2 934	408	3 437	401	28	464	3 335	436	3 901
Fruits confits (t)	886	59	760	551	54	520	1 437	113	1 280
Confitures (t)	26 827	17 260	40 353	808	23	457	27 635	17 283	40 810
Fruits en conserves avec ou sans alcool (t)	10 099	1 285	10 142	4 095	319	3 839	14 194	1 604	13 981
Jus de fruits (t)	48 151	5 047	49 051	10 126	1 083	9 841	58 277	6 130	58 892
Total "Fruits et Légumes Transformés"	88 897	24 059	103 743	15 981	1 507	15 121	104 878	25 566	118 864
Sirops, sucres caramélisés et autres sucres (t)	34 243	3 083	28 594	1 500	194	1 621	35 743	3 277	30 215
Laits et crèmes de lait sucrés (t)	14 215	1 642	15 022	27	0	49	14 242	1 642	15 071
Total	556 986	72 184	564 088	55 797	5 601	54 859	612 783	77 785	618 947

Sources : Douanes et FranceAgriMer

Exportations de sucre sous forme de produits transformés

Produits	UE			PT			Total		
	Cumul Du 1.10.17 Au 31.07.18	juillet 2019	Cumul Du 1.10.18 Au 31.07.19	Cumul Du 1.10.17 Au 31.07.18	juillet 2019	Cumul Du 1.10.18 Au 31.07.19	Cumul Du 1.10.17 Au 31.07.18	juillet 2019	Cumul Du 1.10.18 Au 31.07.19
Yoghourts, préparations à base de lait, glaces de consommation (t)	62 363	7 035	62 223	9 183	1 005	10 468	71 546	8 040	72 691
Confiserie sans cacao (t)	17 724	1 813	17 396	5 500	692	5 838	23 224	2 505	23 234
Produits cacaotés (t)	80 750	6 957	71 948	11 311	1 287	11 554	92 061	8 244	83 502
Préparations alimentaires diverses (t)	135 153	13 924	139 309	95 933	9 160	92 113	231 086	23 084	231 422
Biscuiterie (t)	30 186	1 749	17 497	9 024	470	5 092	39 210	2 219	22 589
Boissons non alcoolisées (hl)	62 085	7 340	58 916	15 409	2 006	16 534	77 494	9 346	75 450
Liqueurs (hl)	3 066	483	3 207	4 006	447	3 901	7 072	930	7 108
Total produits "Hors Annexe I"	391 327	39 301	370 496	150 366	15 067	145 500	541 693	54 368	515 996
Fruits à l'état congelé (t)	230	19	208	220	14	120	450	33	328
Fruits confits (t)	449	41	512	184	12	128	633	53	640
Confitures (t)	18 929	1 640	17 745	13 798	1 641	14 573	32 727	3 281	32 318
Fruits en conserves avec ou sans alcool (t)	2 587	289	2 513	508	60	553	3 095	349	3 066
Jus de fruits (t)	5 476	608	5 427	889	93	1 023	6 365	701	6 450
Total "Fruits et Légumes Transformés"	27 671	2 597	26 405	15 599	1 820	16 397	43 270	4 417	42 802
Sirops, sucres caramélisés et autres sucres (t)	70 260	7 200	67 274	19 640	2 286	21 433	89 900	9 486	88 707
Laits et crèmes de lait sucrés (t)	5 068	474	5 032	3 098	189	1 708	8 166	663	6 740
Total	494 326	49 572	469 207	188 703	19 362	185 038	683 029	68 934	654 245

Sources : Douanes et FranceAgriMer

Solde des échanges de sucre sous forme de produits transformés
(évaluation)

Produits	UE			PT			Total		
	Cumul Du 1.10.17 Au 31.07.18	juillet 2019	Cumul Du 1.10.18 Au 31.07.19	Cumul Du 1.10.17 Au 31.07.18	juillet 2019	Cumul Du 1.10.18 Au 31.07.19	Cumul Du 1.10.17 Au 31.07.18	juillet 2019	Cumul Du 1.10.18 Au 31.07.19
Yoghourts, préparations à base de lait, glaces de consommation (t)	31 686	2 648	29 727	9 017	986	10 183	40 703	3 634	39 910
Confiserie sans cacao (t)	-33 415	-2 976	-31 281	2 569	468	2 866	-30 846	-2 508	-28 415
Produits cacaoés (t)	-32 818	-4 634	-45 031	-3 556	-116	-2 276	-36 374	-4 750	-47 307
Préparations alimentaires diverses (t)	22 257	2 097	20 172	83 964	7 903	79 868	106 221	10 000	100 040
Biscuiterie (t)	-41 552	-4 522	-47 756	7 315	341	3 808	-34 237	-4 181	-43 948
Boissons non alcoolisées (hl)	25 352	3 173	27 738	8 854	1 155	9 211	34 206	4 328	36 949
Liqueurs (hl)	186	115	198	3 914	430	3 772	4 100	545	3 970
Total produits "Hors Annexe I"	-28 304	-4 099	-46 233	112 077	11 167	107 432	83 773	7 068	61 199
Fruits à l'état congelé (t)	-2 704	-389	-3 229	-181	-14	-344	-2 885	-403	-3 573
Fruits confits (t)	-437	-18	-248	-367	-42	-392	-804	-60	-640
Confitures (t)	-7 898	-15 620	-22 608	12 990	1 618	14 116	5 092	-14 002	-8 492
Fruits en conserves avec ou sans alcool (t)	-7 512	-996	-7 629	-3 587	-259	-3 286	-11 099	-1 255	-10 915
Jus de fruits (t)	-42 675	-4 439	-43 624	-9 237	-990	-8 818	-51 912	-5 429	-52 442
Total "Fruits et Légumes Transformés"	-61 226	-21 462	-77 338	-382	313	1 276	-61 608	-21 149	-76 062
Sirops, sucres caramélisés et autres sucres (t)	36 017	4 117	38 680	18 140	2 092	19 812	54 157	6 209	58 492
Laits et crèmes de lait sucrés (t)	-9 147	-1 168	-9 990	3 071	189	1 659	-6 076	-979	-8 331
Total	-62 660	-22 612	-94 881	132 906	13 761	130 179	70 246	-8 851	35 298

Sources : Douanes et FranceAgriMer

VII – Les échanges français de mélasses

Bilan des échanges extérieurs français de mélasses

(en tonnes)

	IMPORTATIONS			EXPORTATIONS		
	UE	PAYS TIERS	TOTAL	UE	PAYS TIERS	TOTAL
Campagne 2006/07						
<i>Total du 1/07 au 30/09</i>	154 069	244 924	398 993	21 090	4 419	25 509
Campagne 2007/08						
<i>Total du 1/10 au 30/09</i>	123 454	350 261	473 715	23 230	25	23 255
Campagne 2008/09						
<i>Total du 1/10 au 30/09</i>	110 829	206 629	317 458	36 334	4	36 338
Campagne 2009/10						
<i>Total du 1/10 au 30/09</i>	125 888	160 137	286 025	25 284	4	25 288
Campagne 2010/11						
<i>Total du 1/10 au 30/09</i>	141 289	159 968	301 257	16 725	2 385	19 110
Campagne 2011/12						
<i>Total du 1/10 au 30/09</i>	152 601	171 207	323 808	3 743	18	3 761
Campagne 2012/13						
<i>Total du 1/10 au 30/09</i>	164 722	162 118	326 840	20 925	4	20 929
Campagne 2013/14						
<i>Total du 1/10 au 30/09</i>	135 682	149 159	284 841	21 624	0	21 624
Campagne 2014/15						
<i>Total du 1/10 au 30/09</i>	131 790	131 684	263 474	34 028	13 028	47 056
Campagne 2015/16						
<i>Total du 1/10 au 30/09</i>	116 379	116 565	232 944	56 097	5 555	61 652
Campagne 2016/17						
<i>Total du 1/10 au 30/09</i>	114 796	149 536	264 332	27 142	2 188	29 330
Campagne 2017/18						
- octobre 2017	14 946	14 675	29 621	1 961	0	1 961
- novembre "	13 881	1 541	15 422	15 676	1	15 677
- décembre "	19 087	3 489	22 576	3 985	3	3 988
- janvier 2018	12 966	15 771	28 737	1 415	0	1 415
- février "	9 478	22 576	32 054	84	0	84
- mars "	8 923	15 831	24 754	71	22	93
- avril "	8 159	5 446	13 605	1 054	0	1 054
- mai "	12 262	6 114	18 376	1 236	0	1 236
- juin "	10 312	4 426	14 738	995	6	1 001
- juillet "	11 262	12 418	23 680	11 112	0	11 112
- août "	6 792	2 178	8 970	10 783	0	10 783
- septembre "	9 915	4 450	14 365	12 557	0	12 557
Total	137 983	108 915	246 898	60 929	32	60 961
Campagne 2018/19						
- octobre 2018	13 037	7 922	20 959	15 101	0	15 101
- novembre "	19 803	21 078	40 881	2 268	14	2 282
- décembre "	17 604	8 618	26 222	1 697	1	1 698
- janvier 2019	9 871	13 292	23 163	5 499	0	5 499
- février "	11 404	23 207	34 611	1 821	1	1 822
- mars "	9 676	6 098	15 774	1 686	0	1 686
- avril "	6 334	17 359	23 693	18 635	2	18 637
- mai "	7 483	12 580	20 063	9 136	1	9 137
- juin "	6 569	7 572	14 141	1 967	0	1 967
- juillet "	7 456	19 537	26 993	8 683	0	8 683
Total	109 237	137 263	246 500	66 493	19	66 512

Importations françaises de mélasses en provenance des pays de l'UE (1)

	ALL	AUT	DK	ESP	IRL	ITA	LIT	PB	POL	POR	ROU	RU	UEBL	TOTAL (2)
(en tonnes)														
Campagne 2008/09														
Total du 01.10.08 au 30.09.09	89 864	-	-	732	15	105	-	2 606	-	5	16	226	26 425	119 994
Campagne 2009/10														
Total du 01.10.09 au 30.09.10	108 532	-	-	498	-	122	-	29 794	-	-	-	71	6 968	145 985
Campagne 2010/11														
Total du 01.10.10 au 30.09.11	84 085	-	11	368	-	240	-	32 796	3 300	-	-	9 740	10 749	141 289
Campagne 2011/12														
Total du 01.10.11 au 30.09.12	101 671	-	24	320	-	178	-	36 190	3 053	-	-	235	10 930	152 601
Campagne 2012/13														
Total du 01.10.12 au 30.09.13	84 419	-	-	626	-	218	-	61 261	-	-	-	159	18 039	164 722
Campagne 2013/14														
Total du 01.10.13 au 30.09.14	68 217	51	-	1 527	-	518	-	50 718	2	-	-	86	14 563	135 682
Campagne 2014/15														
Total du 01.10.14 au 30.09.15	65 688	-	2 466	4 791	-	229	2	43 571	26	51	-	468	14 498	131 790
Campagne 2015/16														
Total du 01.10.15 au 30.09.16	61 217	-	-	2 234	-	240	-	39 011	1 100	7	-	421	12 149	116 379
Campagne 2016/17														
Total du 01.10.16 au 30.09.17	70 748	-	169	976	-	596	-	15 123	8 910	9	-	335	17 930	114 796
Campagne 2017/18														
- octobre 2017	7 137	-	243	34	-	30	-	7 252	1	3	-	23	223	14 946
- novembre "	9 637	-	-	15	-	15	-	3 937	-	-	-	20	257	13 881
- décembre "	12 802	-	-	15	-	30	-	4 222	1 781	1	-	7	229	19 087
- janvier 2018	9 615	-	-	31	-	16	-	2 951	-	5	-	10	338	12 966
- février "	6 220	-	294	36	-	15	-	687	1 670	1	-	1	554	9 478
- mars "	6 297	-	123	11	-	15	-	1 081	1 024	-	-	1	371	8 923
- avril "	6 475	-	169	29	-	15	-	499	647	-	-	1	324	8 159
- mai "	6 025	-	97	14	-	31	-	5 371	618	1	-	1	104	12 262
- juin "	4 654	-	49	15	-	203	-	4 113	124	-	-	8	1 146	10 312
- juillet "	9 266	-	195	28	-	161	-	37	1	-	-	22	1 552	11 262
- août "	5 031	-	219	13	-	14	-	3	12	-	-	1	1 217	6 510
- septembre "	7 365	-	-	32	-	119	-	1 589	-	-	-	1	534	9 640
Total du 01.10.17 au 30.09.18	90 524	-	1 389	273	-	664	-	31 742	5 878	11	-	96	6 849	137 426
Campagne 2018/19														
- octobre 2018	10 725	-	122	16	-	106	-	6	9	1	-	6	1 759	12 750
- novembre "	8 556	-	146	26	-	16	-	10 408	-	3	-	4	620	19 779
- décembre "	8 653	-	74	34	-	14	-	4 385	6	5	-	1	3 551	16 723
- janvier 2019	7 438	-	-	192	-	16	-	621	-	-	-	22	1 170	9 459
- février "	7 182	-	98	141	-	16	-	6	-	1	-	3	3 026	10 473
- mars "	7 319	-	72	186	-	16	-	1 334	14	-	-	1	50	8 992
- avril "	5 696	-	145	104	-	16	-	3	17	-	-	9	26	6 016
- mai "	5 379	-	-	126	-	16	-	4	-	1	-	-	25	5 551
- juin "	3 413	-	-	128	-	17	-	1 665	-	6	-	-	-	5 229
- juillet "	4 747	-	73	65	-	24	-	2 524	-	-	-	23	-	7 456
Total du 01.10.18 au 31.07.19	69 108	-	730	1 018	-	257	-	20 956	46	17	-	69	10 227	102 428

(1) Seuls sont indiqués les Etats membres en provenance desquels des mélasses ont été importées depuis 2008/09.

(2) Total des pays adhérents à l'UE au cours de la période considérée.

Source : Douanes

Exportations françaises de mélasses à destination des pays de l'UE (1)

(en tonnes)

	ALL	AUT	BUL	CHY	DK	ESP	EST	FIN	IRL	ITA	LIT	PB	POL	POR	ROU	RU	SLQ	UEBL	Total (2)
Campagne 2008/09																			
Total du 01.10.08 au 30.09.09	1	-	6	8	395	276	-	-	-	21	-	14	5 445	-	-	1	-	30 158	36 334
Campagne 2009/10																			
Total du 01.10.09 au 30.09.10	2	-	-	-	424	255	-	-	-	2	-	106	-	-	-	1	-	24 485	25 284
Campagne 2010/11																			
Total du 01.10.10 au 30.09.11	635	-	1	-	451	50	-	3	-	845	-	93	-	-	13	-	-	14 630	16 725
Campagne 2011/12																			
Total du 01.10.11 au 30.09.12	542	-	-	-	326	123	-	3	-	2	-	36	295	1	-	4	1	2 410	3 743
Campagne 2012/13																			
Total du 01.10.12 au 30.09.13	119	-	2	-	455	67	-	12	-	9	-	52	-	1	31	-	1	19 664	20 925
Campagne 2013/14																			
Total du 01.10.13 au 30.09.14	541	-	2	-	500	70	-	10	-	69	-	77	-	1	2	71	2	20 279	21 624
Campagne 2014/15																			
Total du 01.10.14 au 30.09.15	585	1	-	-	526	107	-	4	-	14	-	8 316	-	2	28	-	1	24 442	34 026
Campagne 2015/16																			
Total du 01.10.15 au 30.09.16	707	-	-	-	665	124	-	12	-	23	1	9 563	-	1	-	-	1	44 996	56 097
Campagne 2016/17																			
Total du 01.10.16 au 30.09.17	636	3	-	-	614	63	1	21	-	6	-	10 098	-	1	-	-	1	15 695	27 140
Campagne 2017/18																			
- octobre 2017	26	-	-	-	74	25	-	3	-	-	-	-	-	-	1	-	-	1 832	1 962
- novembre "	26	-	-	-	76	12	-	-	-	2	-	10 014	-	-	-	-	-	5 546	15 676
- décembre "	411	-	-	-	49	151	-	1	-	-	-	14	-	-	1	-	-	3 358	3 985
- janvier 2018	1	-	-	-	49	-	1	1	-	-	-	-	-	-	2	-	-	1 362	1 416
- février "	1	-	-	-	24	13	-	4	-	-	-	14	-	-	-	-	-	28	84
- mars "	5	-	-	-	25	-	-	-	-	-	-	14	-	1	3	-	-	23	71
- avril "	1	-	-	-	50	-	-	-	-	-	-	1	-	-	3	-	-	999	1 054
- mai "	7	-	-	-	74	15	1	1	-	-	-	14	-	-	-	-	-	1 124	1 236
- juin "	-	-	-	-	24	-	-	2	-	-	-	14	-	1	1	-	-	953	995
- juillet "	5	-	-	-	49	10 026	-	-	-	-	-	-	-	-	-	-	-	1 032	11 112
- août "	101	-	-	-	73	12	-	-	-	-	-	-	-	-	1	9 993	-	602	10 782
- septembre "	2	-	-	-	48	-	1	-	-	-	-	-	-	-	-	12 481	-	24	12 556
Total du 01.10.17 au 30.09.18	586	-	-	-	615	10 254	3	12	-	2	-	10 085	-	2	12	22 474	-	16 883	60 929
Campagne 2018/19																			
- octobre 2018	2 099	-	-	-	49	9 400	-	-	-	-	-	14	-	-	4	3 089	-	446	15 102
- novembre "	2 123	-	-	-	74	37	1	1	-	-	-	2	-	1	5	-	-	24	2 268
- décembre "	1 628	-	-	-	24	-	-	-	-	1	-	20	-	-	-	-	-	24	1 697
- janvier 2019	2 246	-	-	-	49	-	-	-	-	-	-	16	-	-	1	3 156	7	24	5 499
- février "	1 752	-	-	-	50	13	-	3	-	1	-	-	-	1	1	-	-	-	1 821
- mars "	1 591	-	-	-	49	-	1	2	-	-	-	15	-	-	1	-	-	27	1 686
- avril "	1 573	-	-	-	2	17 026	-	-	-	-	-	-	-	-	-	-	-	34	18 635
- mai "	2 291	-	-	-	73	12	-	2	-	-	-	6 719	-	-	-	-	-	39	9 136
- juin "	1 865	-	-	-	50	-	-	-	-	-	-	14	-	-	-	-	-	38	1 967
- juillet "	2 353	-	-	-	49	13	-	1	6 240	-	-	1	-	-	-	-	-	25	8 682
Total du 01.10.18 au 31.07.19	19 521	-	-	-	469	26 501	2	9	6 240	2	-	6 801	-	2	12	6 245	7	681	66 493

(1) Seuls sont indiqués les Etats membres en provenance desquels des mélasses ont été importées depuis 2008/09.

(2) Total des pays adhérents à l'UE au cours de la période considérée.

Source : Douanes

VIII – Alcool Éthylique

Faits et chiffres

Septembre / octobre 2019

Union Européenne

Les importations d'éthanol continuent de progresser

C'est un quatrième mois de hausse consécutive pour les importations d'éthanol. 122,6 mlns de litres ont été importées au mois de juin, après les 81,8 mlns de litres au mois de mai. Les principales origines de cet éthanol sont le Guatemala, avec 36,4 mlns de litres, suivi du Pérou avec 26,9 mlns de litres et le Pakistan avec 14,6 mlns de litres. Viennent ensuite le Costa Rica et les Etats-Unis avec un peu plus de 10 mlns de litres, dont 5 mlns de litres d'éthanol dénaturé pour les USA.

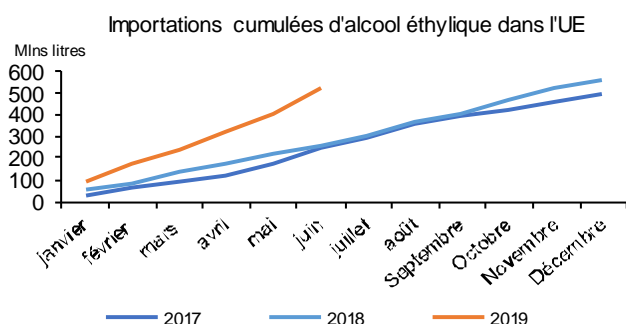

Le total des importations pour le premier semestre s'élève à 524 mlns de litres, soit plus du double des importations des six premiers mois de l'année dernière, et il se rapproche de l'ensemble des importations de l'année 2018 (558 mlns de litres).

Importations d'alcool éthylique non dénaturé dans l'UE par pays d'origine

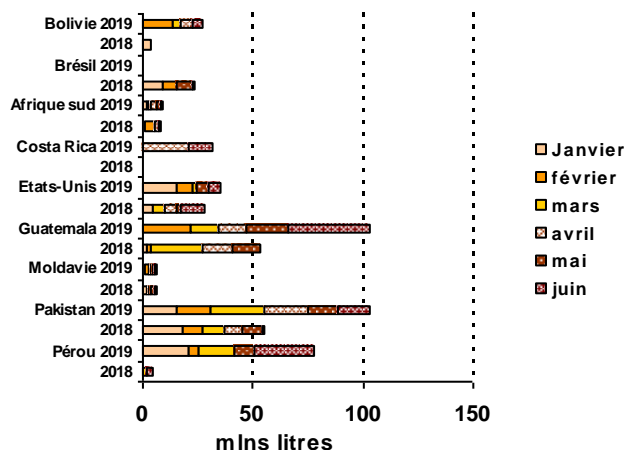

Les principales origines de l'éthanol non dénaturé sont le Pakistan avec 103 mlns de litres (55 mlns pour le premier semestre 2018), talonnées par le Guatemala 102,7 mlns de litres (53,4 mlns.). Arrivent ensuite le Pérou avec 77,7 mlns (4,7 mlns en 2018), puis les USA avec

34,9 mlns de litres (27,6 mlns), le Costa Rica avec 31,7 mlns (0), la Bolivie avec 27 mlns (4 mlns) et la Russie 25,3, contre 44,8 mlns de litres.

A noter que 62 mlns de litres d'éthanol dénaturé ont été importés des USA alors qu'aucune importation n'avait été enregistrée pour l'année précédente.

On peut s'attendre, dans les mois à venir, à une hausse des importations d'éthanol américain, en raison de la loi anti-dumping qui a été levée depuis le mois de mai.

Des exportations en retrait

Si les exportations européennes d'éthanol, du mois de juin, avec 21,6 mlns de litres, sont dans une fourchette haute par rapport à la moyenne mensuelle 2019, elles restent inférieures à celles de juin 2018 (26,5 mlns).

En ce mois de juin, le principal destinataire reste la Suisse avec 5,9 mlns de litres (8,7 mlns en juin 2018), devant la Turquie avec 3,1 mlns de litres, dont 1,5 mlns d'éthanol dénaturé (2,9/1,2). Suivent les USA (2,1 contre 1,6 mlns en 2018) et la Norvège (2,1/1,0).

On constate une baisse vers les « autres pays » non dénommés ci-dessus (8,3 mlns de litres, contre 12,3 en juin 2018). La différence se fait sentir sur l'alcool dénaturé, 1,4 mlns de litres, contre 5,2 mlns l'année dernière.

Le total des exportations pour le premier semestre s'élève à 122 mlns de litres, dont 22 mlns d'éthanol dénaturé et 2,5 de mélanges, contre 151 mlns de litres en 2018, dont 18,7 mlns d'éthanol dénaturé et 29,5 de mélanges.

La différence entre les deux campagnes se fait principalement sur les exportations des mélanges, mais également sur une baisse de près de 50 % des exportations de l'UE, notamment vers la Norvège.

La principale destination de l'UE reste la Suisse avec 39,3 mlns de litres, en hausse par rapport au 34,7 mlns du premier semestre 2018. Puis, la Turquie avec 18,2 mlns dont 9,5 mlns d'éthanol dénaturé (14,5 mlns de litres, dont 6,1 d'éthanol dénaturé) et les USA avec 13,1 mlns de litres, contre 11,6 mlns de litres en 2018. Enfin, la Norvège n'a importé que 7,7 mlns de litres en provenance de l'UE, alors que le niveau était à 14,1 mlns de litres l'année dernière.

Rappelons que sur ces 29,5 mlns de litres de mélanges près de 26 mlns sont à destination des Etats-Unis.

(FO LICHT du 23 septembre 2019)

Royaume-Uni

Ajustement des droits de douane sur l'éthanol importé

En prévision du régime post-brexit, le gouvernement britannique a déclaré qu'il taxerait les importations d'éthanol non dénaturé (>80°) sous le code du système

harmonisé (SH) 22 07 10 00 11 à 19,2 €/hl, contre 10,2 €/hl pour les qualités dénaturées (SH) 22 07 20 00 11 et 1 €/l de volume pour les autres qualités non dénaturées (SH) 22 08 90 99 11.

Selon Downing Street, cet ajustement des droits permettra de soutenir les producteurs locaux et de maintenir l'approvisionnement des infrastructures nationales.
(FO LICHT du 10 octobre 2019)

Etats-Unis

Exportations en retrait

Les exportations d'éthanol gagnent 14 %, au mois de juillet à 457 mlns de litres, contre 400 en juillet 2018. Elles restent toutefois inférieures aux exportations de juin dernier (493 mlns de litres).

Le Canada est la principale destination de l'éthanol, avec 132 mlns de litres, devant le Brésil, dont les importations en provenance des USA ont baissé de près de la moitié, passant de 106 mlns de litres en juin à 60 mlns en juillet. Ensuite, l'Union européenne a réceptionné près de 55 mlns de litres, contre 39,4 en juin.

Les exportations progressent également vers la Corée du Nord (37 mlns de litres), la Colombie et les Philippines (35 mlns chacune), alors que celles vers l'Inde sont pratiquement nulles (83 mlns de litres en juin).

Depuis le début de l'année, 3,4 milliards de litres d'éthanol ont été exportés. La principale destination reste le Brésil, avec près de 900 mlns de litres, contre 1,4 milliards de litres en 2018. Ensuite le Canada (675 mlns/758), l'Inde (438/309), la Corée du Sud (223/200), l'Union européenne (196/173), les Philippines (186/176) et la Colombie (178/118).

Enfin, environ 189 mlns de litres ont été exportés vers le golfe persique, contre 216 mlns l'année dernière.

Confirmation de la hausse des importations

Les importations sont à environ 130 mlns de litres, pour le second mois consécutif, enregistrant une hausse de 134 % par rapport à l'année précédente et confirmant la hausse de 137 % du mois de juin.

La principale origine reste le Brésil avec 115 mlns de litres.

Depuis le début de l'année 621 mlns de litres ont été importés, soit leur plus haut niveau depuis 5 ans, les importations en provenance du Brésil représentent plus de 538 mlns de litres (405 en 2018).

(FO LICHT du 23 septembre 2019)

Brésil

Production

Si la récolte de la première quinzaine de septembre était en baisse par rapport à la précédente, celle de la seconde quinzaine a battu des records historiques pour cette période.

La récolte atteint 74,3 Mt de cannes, soit une hausse de 11 % par rapport à septembre 2018.

Depuis le début de l'année, la récolte de cannes a atteint 510,3 Mt, contre 486,0 Mt en 2018.

Il reste environ 100 Mt de cannes à broyer jusqu'à la fin de la campagne. Compte tenu du climat favorable, la récolte pourrait s'achever plus tôt que prévu.

Le taux de rendement de cannes est inférieur à l'année dernière, ce qui implique une légère baisse du nombre de litres d'éthanol par tonne de cannes, par rapport à l'année dernière, ainsi que du taux de rendement de sucre par tonne de cannes, environ 5 %.

Malgré un fléchissement lors de la seconde quinzaine, la proportion de cannes utilisées pour l'éthanol est toujours en hausse par rapport à l'année dernière à 64,7 %, contre 63,9 %.

Production bi-mensuelle d'éthanol
(en millions de litres)

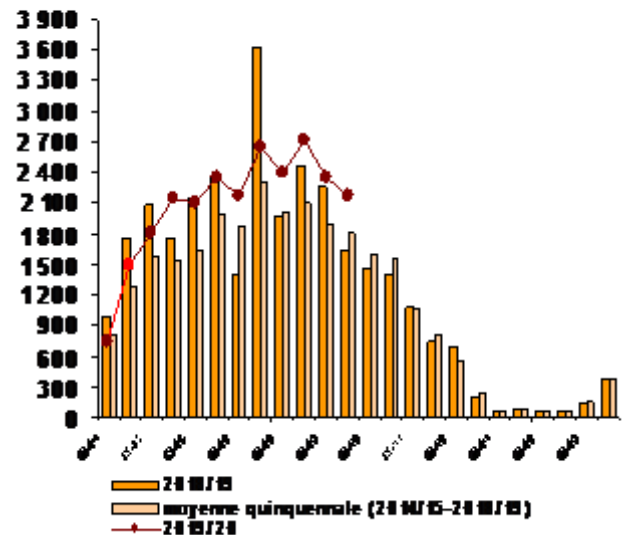

La production d'éthanol, pour le mois de septembre, s'élève à 4,5 milliards de litres, contre 3,9 l'année dernière. Elle bénéficie d'un fort taux de sucres récupérables, par tonne de cannes, lors de la seconde quinzaine de septembre (157,3 Kg/TC).

Depuis le début de la campagne, plus de 25 milliards de litres ont été produits, contre 24,5 milliards l'an passé. Sur ce total, près de 70 % ont été utilisés pour l'éthanol hydraté (17,5 milliards, contre 7,6 milliards pour l'alcool déshydraté).

La production d'éthanol à base de maïs a atteint 81 millions de litres ce qui porte le total de la campagne à 537

Production cumulée au 16 octobre 2019

	2018/19	2019/20	Différence en %
Canne (Mt)	510,3	486,0	+ 5,00 %
Alcool déshydraté (mlns litres)	7 542	7 620	+ 1,04 %
Alcool hydraté (mlns litres)	16 957	17 542	+ 3,45 %
Total alcool (mln litres)	24 499	25 162	+ 2,71 %
% de cannes utilisées pour l'éthanol	64,69 %	63,89 %	

millions de litres soit une augmentation de 71 % par rapport à l'année dernière (*Unica octobre 2019*).

Les stocks

La production du mois d'août connaît la progression la plus rapide depuis quatre ans. Au cours de cette période, un volume net supplémentaire de 2,0 milliards de litres ont été enregistrés dans les entrepôts, contre 1,5 milliard à la même période l'an dernier. Les stocks continuent d'être le deuxième niveau le plus élevé de l'histoire, pour cette période de l'année après 2018/19.

Dans le Nord/Nord-Est, les stocks étaient inférieurs à ceux de l'année dernière au 1^{er} septembre. Ils ont atteint 120 millions de litres, contre 124 millions le même jour de l'année précédente.

(*F.O. Licht du 23 septembre 2019*)

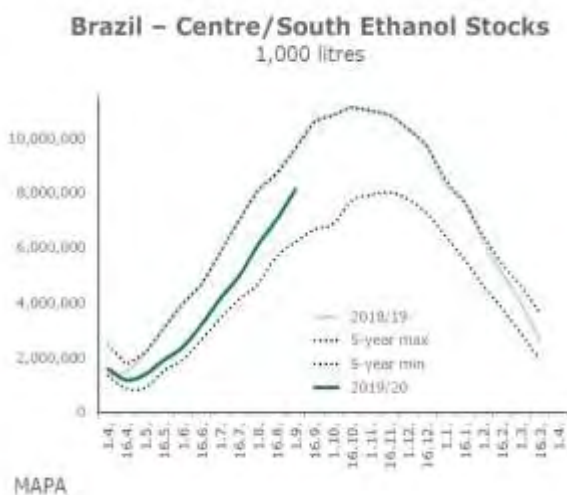

Les ventes d'éthanol hydraté du Centre-Sud, pour le mois d'août, sont inférieures à celles de 2018. Les ventes internes d'éthanol hydraté ont atteint 1,97 milliards de litres, contre 1,98 milliards de litres en août 2018. La hausse des ventes d'éthanol hydraté à l'exportation (1,03 milliards contre 906 millions) équilibre à peu près la balance, avec 2,04 milliards, contre 2,06 milliards de litres en 2018.

Les ventes d'éthanol anhydre ont, quant à elles, atteint environ 815 millions de litres, en hausse de 7%.

Les ventes totales d'éthanol, y compris les exportations depuis le début de la campagne (avril/mars), ont atteint 14,2 milliards de litres, en hausse de 15%, dont 9,9 milliards pour le marché local (+18%).

L'éthanol est, avec 4,35 milliards de litres, en hausse de 9% par rapport à la campagne précédente.

(*FO Licht du 23 septembre 2019*)

Hausse des exportations

Soutenues par un réal plus faible, les exportations d'éthanol d'août 2019 ont atteint environ 316,1 millions de litres, soit leur plus haut niveau depuis octobre 2013, contre 208,1 millions en juillet et 242,7 millions un an plus tôt.

En août, environ 226,8 millions de litres ont été exportés aux Etats-Unis, contre 153,6 millions en juillet et 130,6 millions en août 2018 et, 76,6 millions en Corée du Sud (39,9 millions et 78,6 millions).

Les exportations vers les États-Unis ont atteint un niveau jamais vu depuis cinq ans.

Le total des exportations, depuis le début de la campagne (avril/mars), est à 832,5 millions de litres, un record depuis trois ans, contre 722,5 millions à la même période la campagne précédente.

Les principales destinations sont les Etats-Unis (604,7 millions de litres contre 400,0 millions), la Corée du Sud (161,3 millions contre 231,4 millions) et le Japon (26,0 millions contre 65,5 millions).

Importations en retrait

En août, les importations ont atteint environ 84,3 millions de litres, contre 96,1 millions en juillet et 47,6 millions un an auparavant.

Les importations depuis le début de la campagne s'élevaient à 679,6 millions de litres, leur plus bas niveau en trois ans, occasionnant une baisse de 10 % par rapport aux 754,5 millions de litres de 2018/19.

L'origine principale était les États-Unis (609,3 millions de litres contre 754,3 millions), suivis du Paraguay (70,1 millions contre zéro).

Les importations en 2018/19 ont totalisé 1 517,9 millions de litres, les exportations 1 781,8 millions.

Les données excluent le commerce des mélanges et autres produits (*F.O. Licht du 23 septembre 2019*).

Inde

Les usines restent sceptiques sur la possibilité d'une conversion du sucre en éthanol

Les effets de l'initiative de Delhi d'autoriser l'utilisation du sucre excédentaire, pour fabriquer de l'éthanol-carburant, sont accueillis avec scepticisme par les industriels indiens car, les usines ont besoin de temps pour faire les investissements financiers nécessaires, alors que la plupart d'entre elles sont dans une situation financière difficile.

De plus, l'éthanol-carburant ne peut être produit directement à partir de sucre que pendant l'inter-saison, alors que les options de stockage de l'éthanol sont limitées.

Un prêt bonifié de plus de 150 milliards d'INR aurait été accordé en mars 2019, pour permettre aux sucreries d'accroître leurs capacités de production d'éthanol et, à ce jour, 245 projets ont été approuvés dans le cadre de ce régime (*FO Licht du 23 septembre 2019*).

EVOLUTION COMPAREE DES COURS DU SUCRE, DE L'ETHANOL (au Brésil) ET DU PETROLE DEPUIS 2000

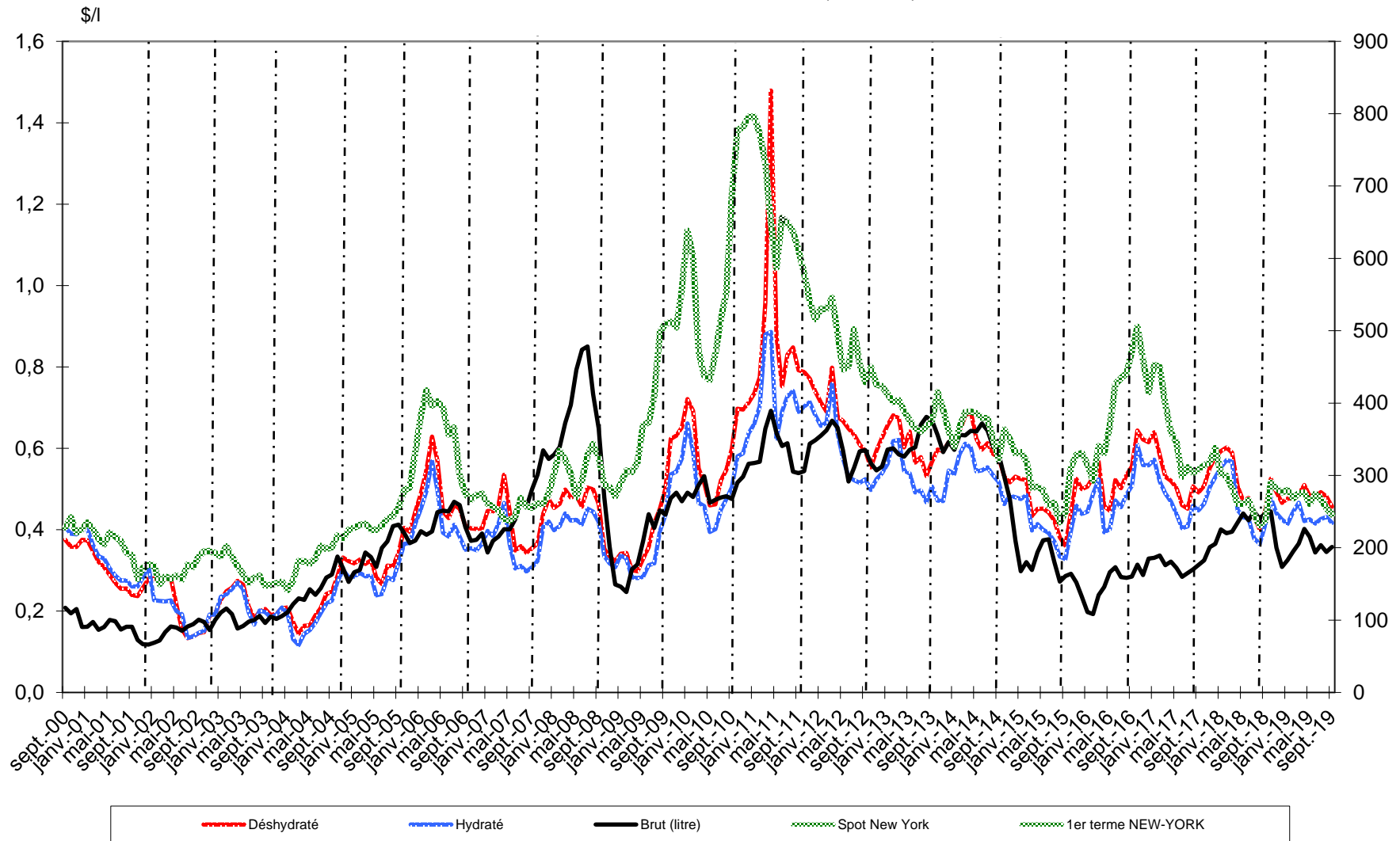

Sources : Ethanol CEPEA, Nymex Light Crude, FranceAgriMer

Bilans communautaires - Alcool éthylique

2012 / 2013 / 2014 / 2015 / 2016 / 2017

(en hectolitres d'alcool pur)

	2012- UE 27	2013- UE 27	2014- UE 28	2015- UE 28	2016- UE 28 (2)	2017- UE 28 (2)
	Origine agricole	Origine agricole	Origine agricole	Origine agricole	Origine agricole	Origine agricole
I - Ressources						
1 - Stocks au 1 ^{er} janvier	12 877 024	14 035 597	16 415 600	16 926 851	18 450 267	17 998 395
2 - Production	59 836 531	60 073 779	69 106 578	64 201 116	61 453 375	64 312 787
3 - Importations (1)	5 363 316	7 348 868	4 919 325	4 721 410	4 403 567	3 430 284
- Droits nuls	2 736 652	4 381 681	4 044 646	2 448 098	3 931 279	-
- Droits pleins	2 626 664	2 967 187	874 679	2 273 312	472 289	-
Total des ressources	78 076 871	81 458 244	90 441 503	85 849 377	84 307 209	85 741 466
II - Utilisations						
1 - Livraisons sur le marché intérieur	63 362 444	64 367 834	71 433 079	65 772 749	64 781 026	66 290 643
- Alimentation	7 878 457	9 964 666	14 735 795	9 294 927	10 062 772	9 233 260
- Utilisation industrielle	7 861 975	5 850 135	8 169 771	8 158 146	8 251 420	9 373 778
- Carburant	45 076 265	45 455 169	47 050 088	45 216 528	43 411 981	47 683 605
- Autre	2 545 747	3 097 864	1 477 425	3 103 148	3 054 853	-
2 - Exportations	678 830	674 810	2 081 573	1 626 361	1 527 788	1 779 277
Total des utilisations	64 041 274	65 042 644	73 514 652	67 399 110	66 308 814	68 069 920
Total stocks au 31/12	14 035 597	16 415 600	16 926 851	18 450 267	17 998 395	17 671 546

* regroupement : utilisations industrielles et autres

(1) Ne sont pas comptabilisées les importations de produits relevant des Nomenclatures Combinées 3824 90 92/93/96

et 2909 19 10 utilisées pour la production de carburant :

> 4 millions d'hap (NC 3824 90) et 1,4 millions d'hap ETBE (NC 2909 19 10) en 2012.

> 4 millions d'hap (NC 3824 90) et 1,5 millions d'hap ETBE (NC 2909 19 10) en 2013.

> 3,5 millions d'hap (NC 3824 90) et 0,8 millions d'hap ETBE (NC 2909 19 10) en 2014.

> 3,5 millions d'hap (NC 3824 90) et 0,9 millions d'hap ETBE (NC 2909 19 10) en 2015.

> 0,3 millions d'hap ETBE (NC 2909 19 10) en 2016.

Les utilisations s'en trouvent de ce fait sous-estimées.

(2) Prévisionnel - Compilation des communications des Etats Membres (Exp / Imp : uniquement nc 2207 10, 2207 20, 2208 90 91 et 2208 90 99

Sources : CE - septembre 2018

Production 2013 (provisoire) - Répartition par Etat membre et par matière première

(tableau laissé à titre indicatif - la publication par état membre ne sera plus assurée à partir de 2014)

(en hectolitres d'alcool pur)

	Céréales	Betteraves	Vinique	Autres	Total *	Part total UE 27
France	8 500 120	9 278 021	380 306	30 465	18 188 912	31,99%
Allemagne	5 599 100	3 204 769		93 649	8 897 518	15,65%
Espagne	4 485 179	171 592	624 801	106814	5 388 386	9,48%
Belgique	4 209 219	221 538			4 430 757	7,79%
Royaume Uni	2 826 720	661 060			3 487 780	6,13%
Pologne	2 556 168	378 966		279 594	3 214 728	5,65%
Suede	2 324 225				2 324 225	4,09%
Autriche	2 171 011	2 057			2 173 068	3,82%
Rép.Tchèque	57 406	1 997 548	2 362	35 516	2 092 832	3,68%
Hongrie	1 741 433	318 658	9 578		2 069 669	3,64%
Slovaquie	1 514 294				1 514 294	2,66%
Italie	281 206	54 173	77 727	257 227	670 333	1,18%
Bulgarie	490 997	49 603	19 460	10 631	570 691	1,00%
Autres EM	1 481 657	89 325	5 523	263 919	1 840 424	3,24%
Total	38 238 735	16 427 310	1 119 757	1 077 815	56 863 617	100,00%
Part total UE	67,25%	28,89%	1,97%	1,90%	100,00%	

<i>Total 2012</i>	39 196 927	15 853 194	1 402 366	3 553 990	59 836 531	
VS 2012	-2%	4%	-20%	-70%	-5%	

* La production 2013 devrait être augmentée à 60,074 Mhapp, conformément à la révision du bilan UE (27) du 12 septembre 2014 par la CE.

Source : Commission Européenne, FranceAgriMer

Utilisations 2013 - Répartition par Etat membre et par type d'utilisation (1)
(tableau laissé à titre indicatif - la publication par état membre ne sera plus assurée à partir de 2014)

(en hectolitres d'alcool pur)

	Alimentation et boisson	Industriel	Carburant	Autres	Total *	Part total UE 27
Allemagne	1 856 837	885 571	14 312 033	2 336 175	19 390 616	29,32%
Royaume Uni	4 600 648		8 190 000		12 790 648	19,34%
France	1 139 174	1 438 560	7 973 457	297 223	10 848 414	16,40%
Pologne	1 372 914	528 590	1 977 686	57 761	3 936 951	5,95%
Espagne	937 707	542 186	2 058 174	76 831	3 614 898	5,47%
Suède	583 826	26 851	2 408 087	181	3 018 945	4,57%
Danemark	2 066 830				2 066 830	3,13%
Rép.Tchèque	339 650	399 859	1 119 536	64 691	1 923 736	2,91%
Autriche	155 105	221 663	1 090 728	20 961	1 488 457	2,25%
Italie	618 516	534 231	14 115	16 347	1 183 209	1,79%
Belgique	60 000		946 130		1 006 130	1,52%
Slovaquie	154 646	42 425	671 228		868 299	1,31%
Hongrie	81 814	379 797	305 102	29 991	796 704	1,20%
Pays Bas	93 620	500 068	191 683		785 371	1,19%
Finland	208 223	56 736	158 695	131 654	555 308	0,84%
Irlande	454 865	66 978		497	522 340	0,79%
Bulgarie	329 773	144 979	6 257	12 800	493 809	0,75%
Lituanie	57 218	35 910	326 940	21 485	441 553	0,67%
Lettonie	140 485	1 037		3 138	144 660	0,22%
Slovenie	118 343	6 973		10 602	135 918	0,21%
Grèce	32 817	29 075		6 930	68 822	0,10%
Roumanie	26 596	7 888		10 563	45 047	0,07%
Chypre	3 700	211			3 911	0,01%
Estonie	121	547		34	702	0,00%
Luxembourg					0	0,00%
Malte					0	0,00%
Portugal					0	0,00%
Total	15 433 428	5 850 135	41 749 851	3 097 864	66 131 278	100,00%
Part total UE	23,34%	8,85%	63,13%	4,68%	100,00%	

(1) Ne sont pas comptabilisées les utilisations d'alcool sous forme de mélanges alcool-essences et ETBE (5,5 millions d'hap) - cf (1) page 72

* Les utilisations 2013 devraient être ramenées à 64,368 Mhap, conformément à la révision du bilan UE (27) du 12 septembre 2014 par la CE.

Source : Commission Européenne, FranceAgriMer

**Importations d'alcool éthylique de l'UE 27
par pays tiers d'origine**

(en hectolitres d'alcool pur)

	2007	2008	2009	2010	2011	2012	2013	Évolution 2013/2012
Principales origines :								
Guatemala	819 787	367 352	1 032 377	324 790	280 263	956 168	1 823 353	91%
Pérou	395 564	393 379	292 011	373 077	365 804	500 703	1 107 491	121%
Pakistan	684 398	1 027 494	712 791	40 537	275 391	299 454	920 651	207%
Russie	33 430	34 835	48 180	62 921	191 861	346 301	538 807	56%
Bolivie	49 370	485 269	490 611	420 985	112 499	300 550	447 143	49%
Egypte	392 950	470 333	456 557	495 144	514 492	388 913	377 054	-3%
Soudan	-	-	-	203 423	121 500	277 584	275 047	-1%
République d'Afrique du Sud	131 479	55 547	13 709	67 005	135 847	139 104	183 011	32%
USA	624 844	1 738	122 780	142 196	118 311	1 373 452	146 815	-89%
Brésil	6 676 219	9 828 778	5 197 514	1 227 281	784 628	55 362	146 056	164%
Norvège	148 439	133 205	159 529	113 186	107 113	104 540	103 208	-1%
Swaziland	250 130	193 166	143 768	28 016	18 450	73 968	99 928	35%
Turquie	180 155	50 555	51 153	155 532	147 812	267 198	56 706	-79%
Jamaïque	322 646	-	195 725	45 227	77 977	56 810	47 898	-16%
Nicaragua	180 976	-	607 562	9 542	-	-	38 533	-
Argentine	64 579	118 268	104 176	49 515	23 759	-	35 010	-
Costa Rica	335 654	333 220	470 689	40 359	102 089	66 926	-	-
Croatie	97 690	48 473	35 398	67 669	33 239	44 339	-	-
Barbades	-	-	7 715	4 851	27 261	29 439	-	-
Serbie	78 071	16 190	14 215	30 353	17 305	-	-	-
Zimbabwe	141 504	74 361	97 581	14 691	10 165	-	-	-
Ukraine	226 125	107 089	65 070	31 458	8 432	-	-	-
Kazakhstan	-	12 962	85 089	74 323	7 393	-	-	-
Ile Maurice	42 554	43 766	26 507	1 137	2 054	-	-	-
Chine	72 426	8 552	23	192	333	-	-	-
Cambodge	-	-	339 600	44 884	-	-	-	-
El Salvador	-	383 170	98 214	nc	nc	-	-	-
Total principales origines :	11 948 989	14 187 703	10 868 545	4 068 295	3 483 978	5 280 811	6 346 711	20%
Autres origines ou non précisées	170 102	155 754	20 520	23 945	36 427	82 505	1 002 157	1115%
Total	12 119 091	14 343 457	10 889 065	4 092 240	3 520 405	5 363 316	7 348 868	37%

Source : Commission Européenne, Eurostats Comext

**Production, utilisations et importations d'alcool éthylique de l'UE 27 (1)
Évolutions depuis 2004**

en millions hl

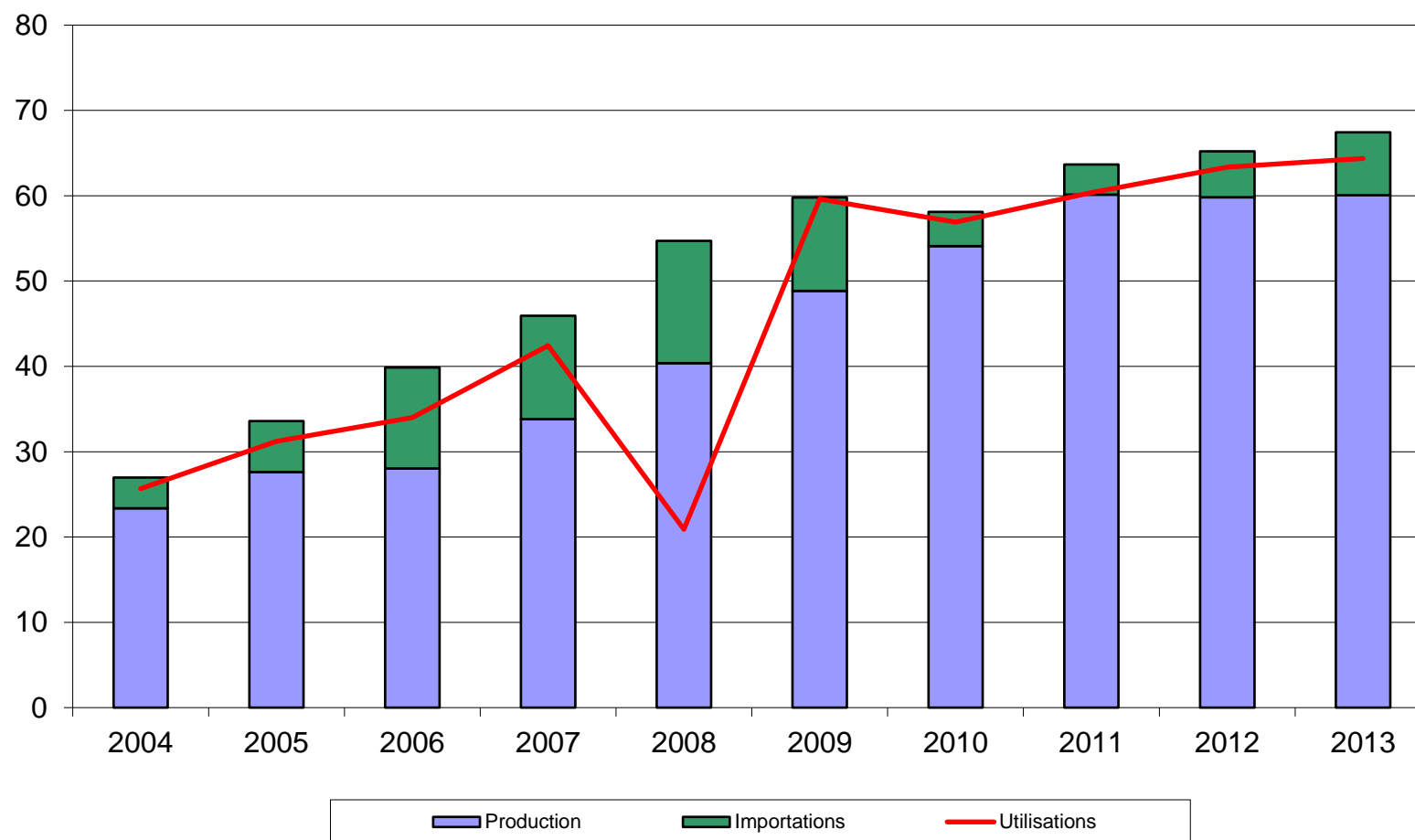

(1) ne sont pas comptabilisées les quantités d'alcool sous forme de mélanges alcool-essences et ETBE - cf (2) page 72

Source : Commission Européenne

Bilan alcool éthylique français

Note méthodologique

Le bilan d'alcool français se définit plutôt comme un **bilan de commercialisation**, à l'inverse du bilan de l'UE qui se rapproche d'avantage d'un bilan d'approvisionnement visant à suivre la consommation et le détail des échanges d'alcool sur le marché de l'UE.

Le bilan français de l'alcool éthylique retrace en effet la commercialisation des quantités d'alcool produites en France et/ou importées des pays-tiers. En conséquence, les données de commercialisation ne concernent donc pas les quantités d'alcool en provenance du reste de l'UE. Ce bilan s'appuie sur les obligations de déclarations figurant dans le règlement 2336/2003, auxquelles les fabricants d'alcool et négociants sont astreints.

L'unité de mesure utilisée dans le bilan français est l'hectolitre d'alcool pur (hap).

I. Ressources

Stock au 1^{er} janvier : égal au stock déclaré au 31 décembre de l'année précédente, le chiffre de stock est issu de la déclaration annuelle des fabricants d'éthanol, dans le cadre des obligations liées au règlement (CE) n° 2336/2003 (articles 3 et 4 paragraphe e). Ce chiffre ne tient pas compte des quantités d'alcool stockées par les autres acteurs du marché (commerçants).

Production : ce chiffre est issu de la déclaration trimestrielle des fabricants d'alcool agricole et non agricole, production ventilée par produit d'origine (céréales, betteraves etc..).

Importations : ce poste est calculé et correspond au solde comptable des autres postes déclarés dans le bilan ; c'est donc un poste d'ajustement. Il se rapproche du chiffre d'importations des pays tiers (mais on ne peut exclure que ce poste inclue également une petite partie des importations en provenance de l'UE).

II. Utilisations

Consommation intérieure : ces chiffres sont obtenus à partir des déclarations trimestrielles d'écoulement sur le territoire national établies par les fabricants et les importateurs. Ces écoulements sont ventilés par produits de destination (alimentation et boissons, utilisations industrielles, carburation et autres)

Exportations : de la même manière que la consommation intérieure, les exportations sur l'UE et les pays tiers font l'objet d'une déclaration dans le cadre de l'enquête trimestrielle mise en place pour la collecte des statistiques à destination de la Commission Européenne. Les quantités déclarées par les fabricants ou revendeurs sont exprimées en hap, contrairement aux chiffres des douanes, exprimées en volume tel quel.

III. Stock au 31/12 : il s'agit du stock déclaré.

Bilans France - Alcool éthylique (1)

2014, 2015 et 2016

Depuis la fin des quotas sucre, en octobre 2017, FranceAgriMer ne dispose plus des éléments nécessaires au maintien des bilans français d'alcool.

(en hectolitres d'alcool pur)

	2014		2015		2016	
	Origine agricole	Total	Origine agricole	Total	Origine agricole	Total
I - Ressources						
1 - Stocks au 1 ^{er} janvier	1 265 615	1 265 615	967 228	967 228	1 001 369	1 001 369
2 - Production	18 601 698	18 601 698	18 996 669	18 996 669	16 912 049	16 912 049
- Céréales	8 783 199	8 783 199	8 523 929	8 523 929	8 176 978	8 176 978
- Betteraves - Mélasse	9 370 217	9 370 217	9 990 577	9 990 577	8 295 465	8 295 465
- Viti-vinicole	416 907	416 907	457 626	457 626	414 349	414 349
- Autre	31 375	31 375	24 537	24 537	25 257	25 257
3 - Importations (2)	714 876	714 876	866 069	866 069	854 989	854 989
Total des ressources	20 582 189	20 582 189	20 829 966	20 829 966	18 768 407	18 768 407
II - Utilisations						
1 - Consommation intérieure (1)	10 439 846	10 439 846	9 973 121	9 973 121	10 030 150	10 030 150
- Alimentation et boissons	1 173 383	1 173 383	1 245 187	1 245 187	1 208 250	1 208 250
- Utilisation industrielle	1 231 223	1 231 223	1 379 824	1 379 824	1 476 209	1 476 209
- Carburant	7 753 451	7 753 451	7 056 113	7 056 113	7 085 487	7 085 487
- Autre	281 789	281 789	291 997	291 997	260 204	260 204
2 - Exportations (UE+PT)	9 175 115	9 175 115	9 855 476	9 855 476	7 668 608	7 668 608
- dont éthanol carburant	4 816 976	4 816 976	5 255 167	5 255 167	3 628 508	3 628 508
Total des utilisations	19 614 961	19 614 961	19 828 597	19 828 597	17 698 758	17 698 758
Total stocks au 31/12	967 228	967 228	1 001 369	1 001 369	1 069 649	1 069 649

(1) Ces bilans, livrés à titre indicatif, sont obtenus à partir des déclarations d'écoulements par les fabricants, y compris pour les exportations. Ils ne tiennent pas compte des quantités stockées, voire exportées, par d'autres acteurs du marché. L'écart avec les quantités déclarées aux douanes s'explique également par d'autres facteurs : les quantités portées ici sont en hl d'alcool pur et les quantités déclarées exportées peuvent être enregistrées par les douanes avec un décalage dans le temps.

(2) Le poste des importations est celui qui permet l'ajustement du bilan afin de tenir compte des stocks déclarés détenus par les fabricants. L'écart avec les données des douanes s'explique également par le fait qu'il s'agit dans ce bilan de quantités d'alcool pur. Les quantités importées contenant au total très certainement moins de 50 % d'alcool. Par ailleurs ces bilans ne tiennent pas compte de certaines quantités d'éthanol produites en France et livrées vers l'UE- Belgique notamment - pour être ensuite réexpédiées en France sous forme d'ETBE.

Source : FranceAgriMer

Production française et écoulement d'alcool éthylique (*)

(du 1er janvier 2018 au 31 décembre 2018)

Production d'alcool éthylique - année civile 2018		
(hectolitres d'alcool pur)		
Total :	18 030 959	
dont		
- Céréales		8 375 124
- Maïs		2 356 715
- Blé		6 018 409
- Mélasse / betteraves		9 208 490
- Vitivinicole		419 441
- Autres		27 904

Écoulement d'alcool éthylique (**) - année civile 2018		
France		
(hectolitres d'alcool pur)		
Total :	9 932 850	
dont		
- Boissons/alimentation		953 485
- Carburants		6 169 525
- Usages industriels et autres		2 809 840

* Règlement (UE) 2017/1185 du 20 avril 2017 annexe III point 11

** Ce total ne comprend pas les livraisons vers l'UE, notamment les quantités destinées à être transformées en ETBE et réexpédiées en France.

Source : FranceAgriMer

Importations et exportations d'alcool éthylique

(en hectolitres, tel quel *)

	Exportations			Importations			Solde		
	UE	PT	Total	UE	PT	Total	UE	PT	Total
2010									
Total	9 751 915	338 588	10 090 503	1 460 805	607 237	2 068 042	8 291 110	-268 649	8 022 461
2011									
Total	8 847 576	355 072	9 202 648	1 216 112	966 392	2 182 504	7 631 464	-611 319	7 020 145
2012									
Total	8 681 718	350 593	9 032 311	893 595	647 735	1 541 330	7 788 123	-297 142	7 490 981
2013									
Total	7 703 442	409 994	8 113 436	835 323	1 113 077	1 948 400	6 868 119	-703 082	6 165 036
2014									
Total	9 422 910	519 543	9 942 454	849 275	959 017	1 808 292	8 573 635	-439 474	8 134 162
2015									
Total	9 792 647	507 292	10 299 939	1 059 790	896 909	1 956 699	8 732 857	-389 617	8 343 240
2016									
Total	7 796 529	439 869	8 236 398	771 835	936 013	1 707 848	7 024 694	-496 144	6 528 550
2017									
Total	7 848 604	508 383	8 356 988	1 941 976	794 363	2 736 339	5 906 628	-285 980	5 620 648
2018									
Janvier	916 353	26 998	943 351	45 072	40 866	85 938	871 281	-13 868	857 414
Février	650 974	30 449	681 423	220 393	2 206	222 599	430 581	28 243	458 824
Mars	775 291	52 442	827 733	169 024	76 409	245 433	606 267	-23 967	582 300
Avril	688 982	59 133	748 116	199 902	2 423	202 325	489 080	56 710	545 790
Mai	753 035	37 364	790 399	324 539	20 791	345 330	428 496	16 573	445 070
Juin	761 584	48 173	809 757	249 437	32 872	282 309	512 147	15 301	527 448
Juillet	707 591	39 992	747 583	309 930	4 284	314 214	397 662	35 708	433 369
Août	680 695	44 651	725 346	183 724	70 700	254 424	496 971	-26 049	470 922
Septembre	790 190	36 710	826 900	198 762	54 484	253 246	591 428	-17 775	573 653
Octobre	812 014	33 335	845 349	319 853	2 795	322 648	492 161	30 540	522 701
Novembre	792 398	49 336	841 734	112 392	83 136	195 528	680 006	-33 800	646 205
Decembre	610 487	36 971	647 458	190 654	27 178	217 832	419 833	9 794	429 627
Total	8 939 594	495 554	9 435 148	2 523 681	418 144	2 941 825	6 415 913	77 410	6 493 323
2019									
Janvier	702 708	37 922	740 630	173 960	6 701	180 661	528 748	31 221	559 969
Février	805 748	51 966	857 714	168 140	123 537	291 677	637 608	-71 571	566 037
Mars	830 098	44 477	874 575	207 867	32 817	240 684	622 231	11 660	633 891
Avril	361 986	40 511	402 497	312 332	24 113	336 445	49 654	16 398	66 052
Mai	688 317	27 921	716 238	247 413	109 100	356 514	440 904	-81 179	359 725
Juin	693 825	51 794	745 619	372 790	153 312	526 102	321 035	-101 518	219 517
Juillet	486 257	38 928	525 184	242 687	41 989	284 676	243 570	-3 061	240 509
Total	4 568 938	293 519	4 862 457	1 725 189	491 570	2 216 759	2 843 749	-198 051	2 645 699

* Les quantités sont en hectolitres, tel quel, c'est-à-dire qu'elles ne représentent pas des quantités d'alcool pur mais qu'elles contiennent suivant les produits de moins de 80 % à 99 % d'alcool.

Sources : Douanes et FranceAgriMer

Directrice de la Publication Christine AVELIN
Atelier Commun d'impression – FranceAgriMer
Commission Paritaire des publications
Agence de Presse : n° 1364 AD du 19.02.79

LA
CONJONCTURE



Marché du sucre - Statistiques du mois de juillet 2019
Édition d'octobre 2019

Directrice de la publication : Christine Avelin / Rédaction : direction Marchés, études et prospective
Conception et réalisation : service Communication / Impression : Service Arborial
N° ISSN 2106-816X

12 rue Henri Rol-Tanguy / TSA 20002 / 93555 Montreuil cedex
Tél. : +33 1 73 30 30 00 — www.franceagrimer.fr

