

**LA
CONJONCTURE**

Marché du sucre

Statistiques des
mois de mai/juin
2019



FranceAgriMer



Bulletin n° 580-581

Septembre 2019

Statistiques de mai / juin 2019

SOMMAIRE

I – La situation mondiale

Faits et chiffres – Août / Septembre 2019	6
Spot et terme proche à Londres et à New York en moyenne mensuelle (10/2008 à 08/2019)..	10
Evolution des cours et prime de blanc depuis juillet 2018	11
Cours mondiaux sur les marchés de Londres et New York :	
.Termes : Moyennes mensuelles et évolution quotidienne - juillet / août 2019.....	13
Marché à terme de New York :	
. Evolution du nombre de lots échangés et part des opérateurs non commerciaux	14
Evolution de la production et de la consommation mondiale de sucre.....	15

II- La situation communautaire

Actualité communautaire – Août 2019	17
Règlements votés en comités de gestion – Août 2019	18
Bilans communautaires sucre 2013/14 à 2016/17	21-1
Bilans communautaires 2017/18 (post quotas sucre) et 2018/19 (prévisionnel).....	21-2
Surfaces betteravières et rendements de l'UE de 1996/97 à 2019/20	22
Quotas 2007/08 à 2016/17	23
Production de sucre dans l'UE de 2015/16 à 2018/19	24
Prix moyens du sucre blanc communautaire jusqu'à septembre 2018.....	25-1
Prix moyens du sucre blanc communautaire, par régions, jusqu'à juin 2019	25-2

III – La situation française

Bilans français, 2014/15, 2015/16 et 2016/17.....	30-1
Bilan français 2017/18 (post quotas sucre) et 2018/19 (prévisionnel).....	30-2
Diagramme prévisionnel de gestion de la campagne 2018/19	31
Bilans mensuels, estimation des ventes pour la consommation intérieure - Campagne 2018/19 - situation au 30 juin 2019.....	32
Consommation intérieure : Evolution des ventes jusqu'à juin 2019	33
Consommation intérieure : Ventes, en cumul mobile, jusqu'à juin 2019.....	34
Etat des stocks de sucre détenus en France par les fabricants – Campagne 2017/18 et 2018/19	35

IV – La situation des DOM

Bilans 2016/17, 2017/18 et 2018/19 (prévisionnel)	37
Production 2015/16, 2016/17, 2017/18 et 2018/19.....	38
Exportations de sucre des DOM (Antilles et Réunion) par destination	39
Importations de sucre des DOM (Antilles et Réunion) par origine	40
Exportations mensuelles de sucre par nature (NC)	41
Importations mensuelles de sucre par nature (NC)	42

V – Les échanges de sucre en l'état

Echanges intra-communautaires de la France :

. Importations en provenance des pays de l'UE jusqu'à juin 2019.....	44
. Exportations vers les pays de l'UE jusqu'à juin 2019	45

Echanges de la France avec les pays tiers

. Importations par pays d'origine jusqu'à juin 2019 (campagne 2018/19).....	46
. Importations par pays d'origine de 2015/16 à 2017/18	47
. Exportations par pays de destination jusqu'à juin 2019 (campagne 2018/19).....	48
. Exportations par pays de destination de 2015/16 à 2017/18	52

Certificats délivrés en France pour l'exportation de sucre.....	56
---	----

VI – Les échanges français de produits sucrés

- Produits sucrés :

. Importations en provenance de l'UE et des pays tiers – mai 2019.....	58-1
. Importations en provenance de l'UE et des pays tiers – juin 2019	58-2
. Exportations vers l'UE et les pays tiers – mai 2019.....	59-1
. Exportations vers l'UE et les pays tiers – juin 2019	59-2

- Sucre incorporé (évaluation) :

. Importations en provenance de l'UE et des pays tiers – mai 2019.....	60-1
. Importations en provenance de l'UE et des pays tiers – juin 2019	60-2
. Exportations vers l'UE et les pays tiers – mai 2019.....	61-1
. Exportations vers l'UE et les pays tiers – juin 2019	61-2
. Solde des échanges – mai 2019.....	62-1
. Solde des échanges – juin 2019.....	62-2

VII – Les échanges français de mélasses

- Bilan des échanges avec l'UE et les pays tiers jusqu'à juin 2019.....	64
- Importations en provenance des pays de l'UE jusqu'à juin 2019.....	65
- Exportations vers les pays de l'UE jusqu'à juin 2019.....	66

VIII – Production et écoulement d'alcool éthylique

- Faits et Chiffres – Août / Septembre 2019.....	68
- Evolution comparée des cours du sucre, de l'éthanol (Brésil) et du pétrole (mondial)	71
- Bilans alcool éthylique UE – 2012, 2013, 2014, 2015, 2016 et 2017	72
- Production 2013 : Répartition par Etat membre et par matière première	73
- Utilisation 2013 : Répartition par Etat membre et par utilisation	74
- Importations de l'UE par pays d'origine de 2007 à 2013.....	75
- Production, utilisations et importations de l'UE - Evolution depuis 2004	76
- Bilans d'alcool éthylique France – 2014, 2015 et 2016.....	78
- Production et écoulements d'alcool éthylique en France - de janvier 2018 à décembre 2018.....	79
- Importations / exportations d'alcool éthylique en France - de janvier 2010 à juin 2019.....	80

I – La situation mondiale

Faits et chiffres ¹

Août / Septembre 2019

Monde

Selon F.O.Licht, dans sa première révision de septembre, la production mondiale de sucre pour **2019/20**, pourrait voir un déficit de 5,5 Mt, faisant suite à une campagne 2018/19 relativement équilibrée avec un déficit marginal de 300 000 tonnes. Les révisions à la baisse de la production au Brésil et dans les prévisions de l'Union européenne, concernant la production mondiale de sucre publiées plus tôt ce mois-ci, sont les principales raisons de l'accroissement du déficit (baisse des rendements en Europe). La production de sucre de l'Inde pour 2019/20 est estimée à 28,0 Mt (valeur en blanc) pour le moment, mais pourraient être réduite à la baisse. La production mondiale de sucre pour **2019/20** est prévue à la baisse à 181,5 Mt, tandis que la consommation apparente a été réduite de 400 000 tonnes à 186,5 Mt. (compte tenu d'une disparition statistique d'environ 600 000 tonnes). La production mondiale pour **2018/19** est maintenant estimée à 184,3 Mt, soit 100 000 moins que dans la prévision précédente.

La consommation mondiale a été ramenée de 184,7 Mt à 184,4 Mt, néanmoins en hausse de 0,9% par rapport aux 182,8 Mt en 2017/18. F.O. Licht n'inclut pas l'équivalent en sucre de la betterave et de la canne qui n'ont pas été transformés en sucre cristallisé (comme ceux utilisés pour l'éthanol ou le biogaz) dans ses estimations de production de sucre, ce qui diffère de l'approche utilisée par l'UE. Comme toujours, tous les chiffres de production sont en termes de valeur brut, ils peuvent être convertis en termes de valeur blanc en multipliant par 0,92 (F.O.Licht du 19 septembre 2019).

Australie

Dans sa mise à jour trimestrielle de septembre, l'agence gouvernementale Abares, prévoit une production australienne de sucre en baisse pour **2019/20** à 4,45 Mt, contre 4,83 Mt dans son estimation de juin.

Les exportations ont été réduites de 3,87 Mt, à 3,67 Mt. ABARES a expliqué que le dollar australien devrait se déprécier davantage par rapport au dollar américain et par rapport aux monnaies de concurrents tels que le Brésil, l'Inde et la Thaïlande en 2019/20. Cela devrait améliorer la compétitivité de l'Australie sur les marchés d'importation asiatiques.

La production de sucre en **2018/19** a été légèrement révisée à la hausse à 4,725 Mt, contre 4,700 Mt auparavant, tandis que les exportations ont fortement augmenté, passant de 3,733 Mt à 4,217 Mt (F.O.Licht du 17 septembre 2019).

Selon le conseil des sucreries australiennes (Australian Sugar Milling Council- ASMC), un peu plus de 17,38 Mt de canne auraient été traitées au 15 septembre (-15,62%) par rapport à l'an dernier à la même date (20,59 Mt). La production de sucre est en baisse de 18%, à 2,34 Mt. La teneur en sucre des cannes pour la campagne en cours atteint 13,49%, contre 13,86% l'an dernier. Le mois de septembre est le dernier mois, en terme de pic de production, avant que les volumes hebdomadaires ne commencent à chuter de manière significative, à partir d'octobre. Le conseil des sucreries rappelle que la disponibilité des cannes est projetée à la baisse, à 30,84 Mt, (estimation initiale 31,16 Mt) et 5,1% de moins que les 32,32 Mt de canne, pour l'ensemble de la campagne 2018 (F.O.Licht du 20 septembre 2019).

Brésil

Estimations 2019/20 et 2020/21

Agroconsult a estimé la récolte de canne pour la principale région centre-sud du Brésil pour **2020/21** (avril/mars) à 597 Mt, par rapport aux 585 Mt attendues en 2019/20, alors que des précipitations supérieures à la moyenne dans certains États stimulent les rendements. En conséquence, la production de sucre devrait atteindre 26,6 Mt, tel quel en 2020/21, contre de 25,7 Mt en 2019/20. Agroconsult s'attend à ce que les usines ne consacrent que 34% de la canne à la production de sucre, soit un niveau identique à celui de la campagne en cours. Les prix du sucre ne devraient pas se redresser beaucoup, à court terme. Les prix du sucre brut devraient avoisiner les 12,8 ¢ / lb au deuxième semestre de 2020, contre 11 ¢ / lb au 1er à New York, un niveau jugé non rentable pour la plupart des producteurs mondiaux de sucre (F.O.Licht du 18 septembre 2019).

Le producteur de sucre et d'éthanol **Biosev** prévoit une forte baisse de la production de sucre en 2020/21 de 26,5 Mt, à 25,9 Mt, malgré une augmentation de la récolte de canne à 596 Mt, contre 585 Mt en 2019/20. Selon Biosev, l'éthanol conti-

nuera à générer de meilleurs rendements financiers que le sucre, pour les sucreries, lors de la prochaine campagne (*F.O.Licht du 19 septembre 2019*).

JOB Economia a estimé la récolte de canne 2019/20 en baisse, pour le Centre-Sud à 579 Mt, contre 568 Mt précédemment, pour une production de sucre de 25,7 Mt, en baisse par rapport aux 27,8 Mt estimées précédemment. Par ailleurs, les exportations brésiliennes de sucre, pour la campagne 2019/20, atteindront probablement leur plus bas niveau en 12 ans, avec à peine 18,5 Mt, en raison de prix mondiaux déprimés qui n'incitent pas les sucreries à se positionner sur les marchés à l'exportation. (*FO Licht du 19 septembre 2019*)

Bunge estime que le Centre-Sud du Brésil pourrait produire environ 26,6 Mt de sucre, tel quel, en **2019/20**, (26,5 Mt en 2018/19), à partir de 586 Mt de canne, (573 Mt en 2018/19).

Les sucreries du Centre-Sud pourraient diminuer l'allocation des cannes à la production de sucre en 2019/20 à 34,7%, contre 35,2% en 2018/19. Par ailleurs, Bunge estime que la production de sucre **2020/21** du Centre-Sud augmentera de 2 à 3 Mt, de 28,6 Mt et 29,6 Mt, malgré une réduction du volume des cannes qui pourrait atteindre 565-585 Mt. (*F.O.Licht du 17 septembre 2019*).

L'**Unica** apparaît comme le plus pessimiste et s'attend à une production de sucre, dans le Centre Sud, en baisse de 5,7% par rapport à l'an dernier, pour n'atteindre que 25 Mt, tel quel, en 2019/20, son niveau le plus bas depuis 2005/06. L'Unica estime que la récolte de canne devrait atteindre 578 Mt cette campagne, soit 1% de plus que les 573,1 Mt récoltées l'an dernier. La teneur en sucre des cannes devrait baisser de 3,2% par rapport à 2018/19, ce qui implique un niveau d'ATR de seulement 133,5 kg par tonne de canne. Pour son estimation, l'Unica a pris en compte les chiffres de la première quinzaine d'août. F.O.Licht, estime la production de sucre à 25,8 Mt pour une récolte de canne de 585 Mt, sur la base d'un ATR de 134 kg par tonne de canne et d'un mix de sucre à 34,5% (*F.O.Licht du 30 août 2019*).

Malgré la faiblesse persistante de la production locale, les stocks de sucre ont atteint un niveau record avec près de 8,5 Mt à la mi-août, contre 8,3 Mt l'an dernier à la même date, dépassant le record précédent pour cette période de l'année de 8,4 Mt. (*F.O.Licht du 12 septembre 2019*).

Production 2019/20

Le temps sec a favorisé la récolte de la canne dans le Centre-Sud au mois d'août

Les sucreries du Centre-Sud ont broyé 47,82 Mt de canne, au cours de la deuxième quinzaine d'août

2019, soit une hausse de près de 10% par rapport aux 43,52 Mt broyées l'an dernier à la même date. Elles ont broyé un total de 398,29 Mt de canne au 1er septembre 2019, en légère hausse par rapport aux 393,74 Mt à la même date l'an dernier.

Selon Antonio de Padua de Rodrigues, directeur technique de l'Unica, Avec environ 70% de la récolte terminée, le rendement de la canne à sucre a augmenté d'environ 5% au cours de la campagne en cours, à la fin du mois d'août, malgré le vieillissement des cannes, favorisé par de bonnes conditions météorologiques.

La qualité de la canne a atteint le niveau le plus élevé de la récolte, avec 150,94 kg par tonne de canne, mais elle est restée inférieure à la valeur de l'année précédente. De même, le mix de sucre était inférieur d'un point à celui de la même période de l'année précédente (36,55%, contre 37,64%).

Pourtant, la production de sucre a atteint 2,51 Mt, tel quel, durant la deuxième quinzaine d'août, contre 2,34 Mt l'an dernier, en raison d'une plus grande quantité de canne transformée. La production cumulée de sucre atteint 17,97 Mt, (18,89 Mt un an plus tôt).

Le niveau d'ATR est en baisse de 3,4% à 133,30 kg par tonne de canne (*F.O.Licht du 11 septembre 2019*).

Exportations 2019/20

Les exportations brésiliennes de sucre sont en baisse de 8,6% en août, par rapport à juillet 2019 et de 2% par rapport à août 2018.

Les exportations de sucre brut ont atteint 1,51 Mt, contre 1,70 Mt en juillet 2019 et 1,43 Mt en août 2018. Les exportations cumulées, durant les cinq premiers mois de 2019/20, s'élèvent à 7,92 Mt, en baisse par rapport aux 8,71 Mt exportées l'an dernier à la même date. Les exportations accusent, pour le moment, un retard de près de 6 % par rapport à la même période de la campagne passée, soit leur niveau le plus bas depuis plus de 10 ans. Les exportations totales de la campagne 2018/19 s'élevaient à 20,18 Mt, à comparer aux 28,30 Mt exportées en 2017/18. (*F.O.Licht du 3 septembre 2019*)

Chine

L'industrie sucrière chinoise envisage l'extension des mesures de sauvegarde à l'importation du sucre (taxes à l'importation sur le sucre imposées en 2017, qui doivent expirer le 21 mai 2020) afin de protéger son secteur sucrier en difficulté.

L'Association chinoise du sucre du Guangxi, première région productrice de sucre en Chine, présentera la demande d'extension des droits de douane au nom de l'ensemble de l'industrie sucrière, alors que d'autres grands exportateurs de sucre continuent de faire pression sur la Chine pour

Brésil - graphiques

**Centre sud - Production de sucre bimensuelle
(Campagnes octobre - septembre) (Mt)**

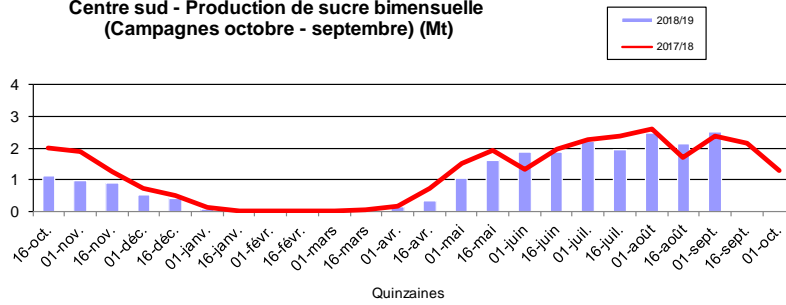

**Centre sud - Production de sucre cumulée - 1er/09/2019 (Mt)
(Campagnes octobre - septembre)**

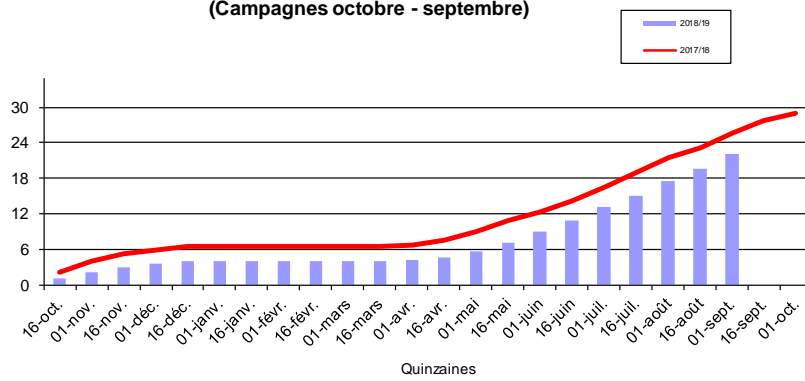

**Les exportations brésiliennes de sucre de 2003/04 à 2019/20 (août 2019)
(1 000 t)
(Campagne avril-mars)**

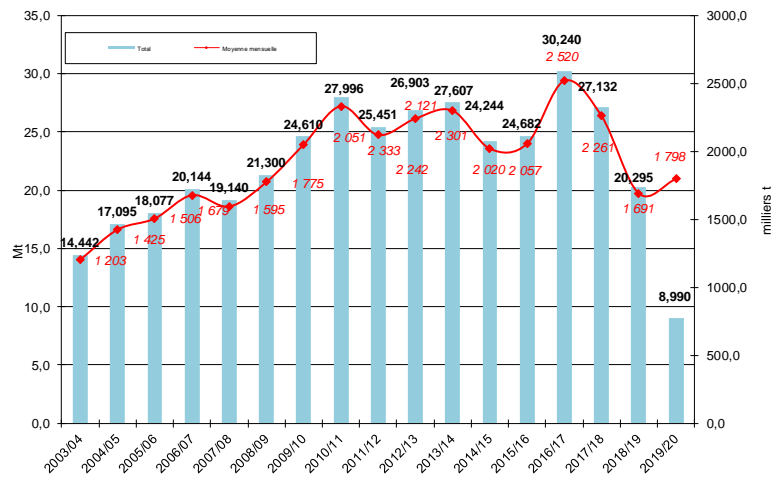

qu'elle abandonne les mesures visant à réduire les importations. Par ailleurs, l'Association chinoise du sucre examinera également la possibilité d'une enquête antidumping et antisubventions sur les sucres importés.

Le gouvernement avait exclu de ces pénalités quelques 190 pays et régions, ce qui avait diminué l'impact des droits de douane. Il s'agit notamment de certains partenaires commerciaux les plus proches de la Chine, comme les Philippines et le Pakistan. (F.O.Licht du 9 septembre 2019)

Importations 2018/19

Les importations (officielles) de sucre de la Chine ont atteint 470 000 tonnes, valeur blanc, en août 2019, contre 148 000 en août 2018 et plus de 440 000 tonnes en juillet 2019. Le total cumulé pour les onze premiers mois de la campagne 2018/19 atteint 2,82 Mt, contre 2,24 Mt importées l'an dernier à la même date. Les importations officielles de la Chine n'incluent pas tout le sucre entrant dans le pays par le biais du commerce de contrebande. (F.O.Licht du 23 septembre 2019)

Inde

Les pluies de mousson en Inde ont été supérieures de 38% à la moyenne, au cours de la semaine précédant le 18 septembre, poursuivant ainsi une série de précipitations supérieures à la moyenne pour la troisième semaine consécutive.

Selon Prakash Naiknavare, directeur général de la fédération nationale des coopératives sucrières (National Federation of Cooperative Sugar Factories (NFCSF)), la production indienne de sucre pourrait chuter de 20 % atteindre son plus bas niveau en trois ans à 26,3 Mt (valeur en blanc) en 2019/20, contre 33 Mt de sucre produites en 2018/19, après que la sécheresse de l'année dernière n'ait contraint les producteurs à réduire les plantations de canne (-5,5%, 5,241 Mha fin août) et que les inondations aient endommagé les cultures dans les principales zones de production.

Exportations 2018/19 et 2019/20

Les autorités ont approuvé le 28 août dernier une politique visant à favoriser l'exportation de 6 Mt de sucre, visant à réduire les stocks de sucre excédentaires au cours de la campagne 2019/20 (octobre/septembre). Le gouvernement va accorder aux sucreries une subvention forfaitaire à l'exportation, de 10 448 roupies (144,6 \$/t), représentant des dépenses totales estimées à 62,68 milliards de roupies (867,3 M \$). Cette subvention forfaitaire à l'exportation devrait couvrir les frais de commercialisation, y compris les coûts de manutention, de mise à niveau et autres coûts de traitement, ainsi que les frais de transport, internes et à l'international, et les charges de fret. Cette subvention est limitée à la quantité d'exportation maximum admissible (MAEQ) attribuée aux sucreries pour la campagne 2019/20. La subvention sera directement créditée sur le compte des planteurs, pour le compte des usines, contre la ré-

munération de la canne, et le solde ultérieur, s'il existe, sera crédité sur le compte des fabricants. Le gouvernement central affirme que cette subvention sera compatible avec les règles de l'OMC. La campagne 2019/20 devrait commencer avec des stocks de 14,2 Mt de sucre, tandis que les stocks finaux sont estimés à 16,2 Mt. Un éventuel échec pour les réduire impacterait la capacité des sucreries à payer les arriérés de paiement dus aux planteurs, qui représentent actuellement environ 130 Mrds de roupies (1,8 Mrd \$). L'an dernier, le gouvernement avait annoncé une enveloppe pour l'exportation de 5 Mt de sucre, mais jusqu'à présent, seulement 3,8 Mt ont été exportées par les fabricants, alors que la campagne se termine dans un mois.

Suite aux subventions accordées à l'export, les ventes de sucre à l'international pourraient ainsi atteindre 4,5 Mt à 5 Mt en 2020.

Pakistan

Le Pakistan produira probablement moins de 5,5 Mt de sucre, valeur blanc, au cours la prochaine campagne 2019/20 (novembre 2019 à octobre 2020). Ce serait la troisième année consécutive de baisse de la production, après les récoltes de plus de 7 Mt de 2016/17 et de 2017/18.

Russie

Le consultant local Ikar, a augmenté son estimation de production de sucre 2019/20 de 6,4 Mt dans son estimation de juillet, au niveau record de 6,7 Mt de sucre blanc, pour une consommation de 6 Mt.

Compte tenu des stocks de report de l'année dernière, cela conduira à un excédent exportable d'environ 1,1 Mt à 1,5 Mt. Une telle quantité pourra être difficile à exporter et pèsera sur les prix intérieurs qui restent relativement faibles.

Thaïlande

Production 2019/20

Selon Bloomberg, l'industrie sucrière thaïlandaise est affectée par la sécheresse, une plus grande fermeté de la monnaie nationale et par une nouvelle taxe sur les boissons sucrées. La récolte de canne 2019/20 pourrait être inférieure à celle de 2018/19, après que certains producteurs se soient tournés vers le manioc. (F.O.Licht du 5 septembre 2019).

Ukraine

La production de sucre 2019/20 devrait chuter à 1,3 Mt, (valeur en blanc), en baisse de 28% par rapport aux 1,82 Mt produites l'an dernier. La consommation intérieure devrait baisser de 1,37 Mt en 2018/19 à 1,36 Mt. Les exportations devraient diminuer de 413 000 tonnes, à 169 000 tonnes en 2019/20. Si cela se réalisait, les stocks finaux passeraient de 478 000 tonnes en septembre 2019, à 250 000 tonnes en septembre 2020, contre 439 000 tonnes au 1er septembre 2018. (F.O.Licht du 17 septembre 2019)

Spot et terme à Londres et à New York
 octobre 2008 à Août 2019 (en \$/t)

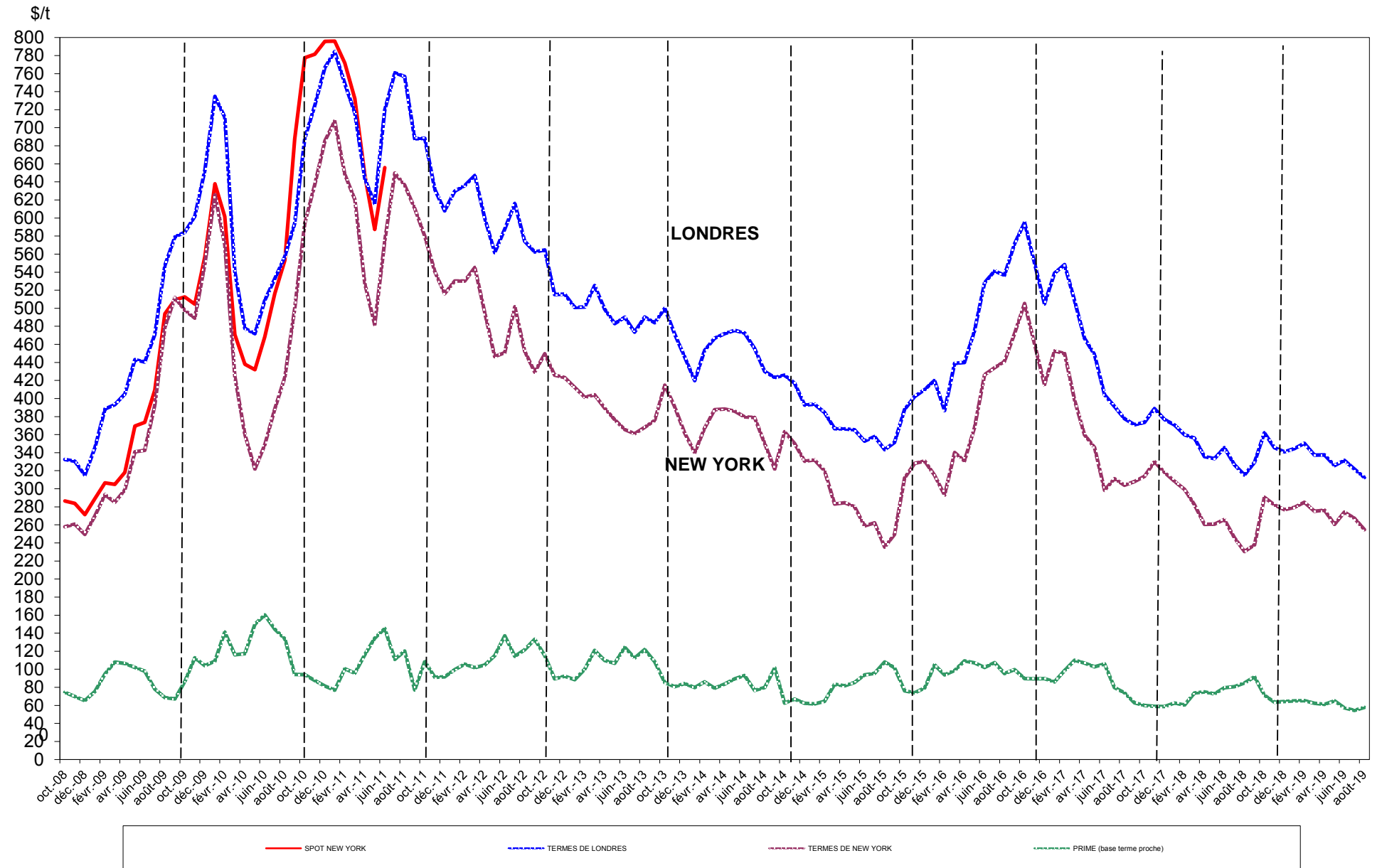

Sucre Brut : New - York n° 11, en \$/tonne depuis le 01/09/2018

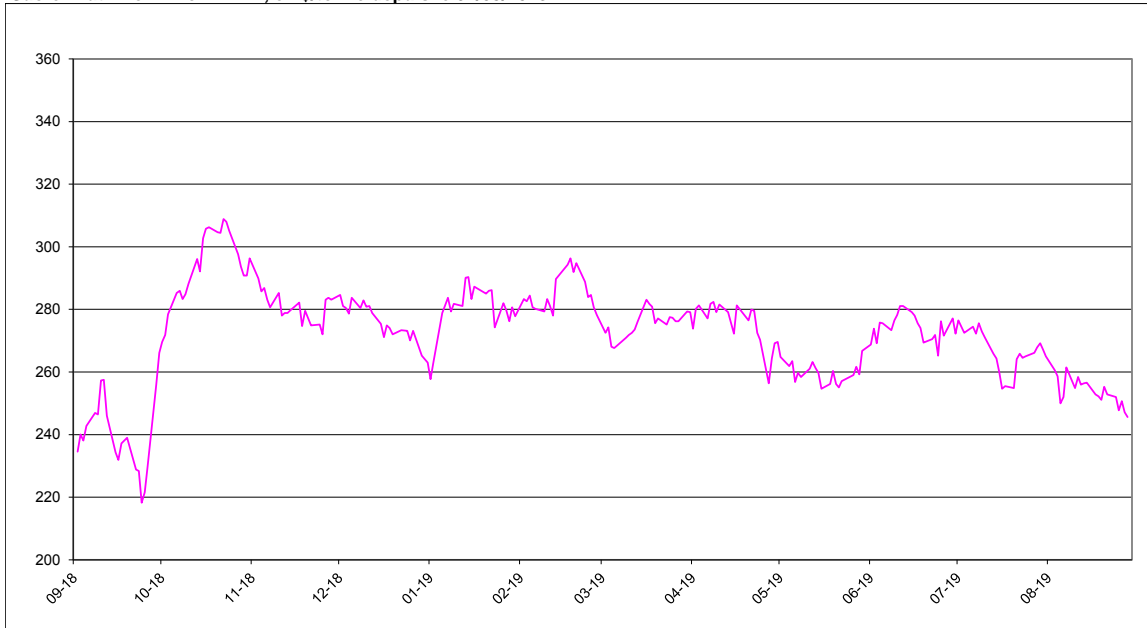

Sucre blanc : FOB N° 5 Londres en \$/tonne depuis le 01/09/2018

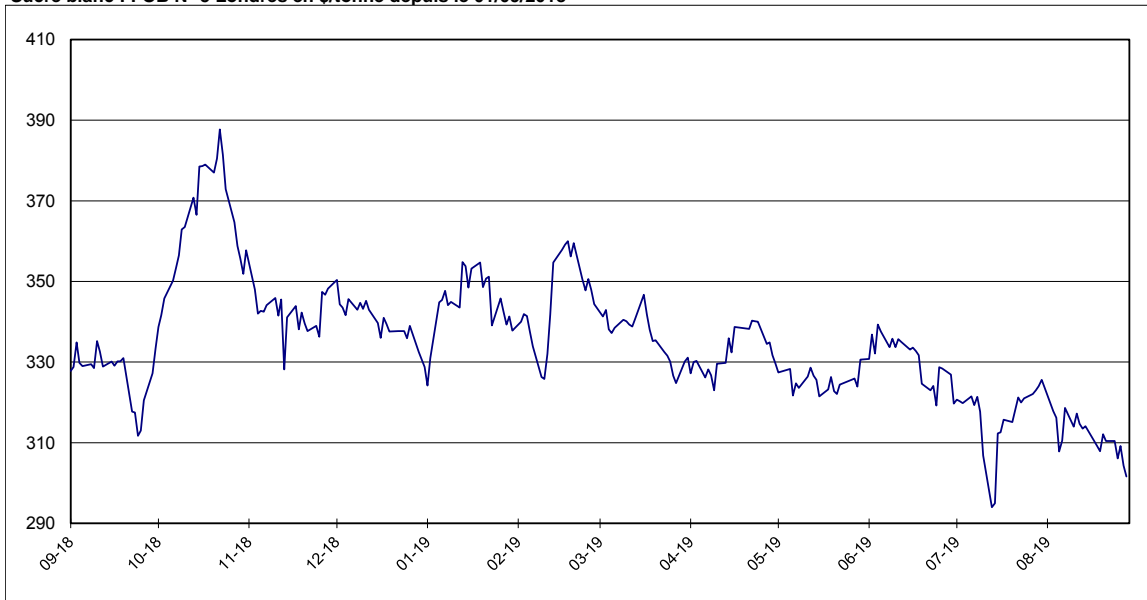

Prime du blanc en \$/tonne depuis le 01/09/2018



Évolution des termes
Moyennes mensuelles de Londres et New York

		New York		Londres		1 € =\$
		en cts/lb	en €/t	en \$/t	en €/t	
Juin	2017	19,34	379,71	528,27	470,55	1,1229
Juillet	"	19,69	392,25	541,42	489,14	1,1068
Août	"	20,01	393,55	536,53	478,54	1,1212
Septembre	"	21,40	420,69	571,34	509,58	1,1212
Octobre	"	22,92	458,20	594,99	539,67	1,1026
Novembre	"	20,87	426,39	549,58	509,41	1,0799
Décembre	"	18,83	393,75	504,88	478,88	1,0543
Janvier	2017	20,54	426,33	538,91	507,44	1,0614
Février	"	20,41	422,63	548,39	515,30	1,0643
Mars	"	18,06	372,79	508,08	475,71	1,0685
Avril	"	16,32	335,73	466,72	435,36	1,0723
Mai	"	15,69	313,17	448,53	405,89	1,1066
Juin	"	13,53	265,98	404,20	359,97	1,1229
Juillet	"	14,12	270,20	391,16	339,84	1,1511
Août	"	13,78	257,39	377,76	319,95	1,1807
Septembre	"	13,97	259,56	370,91	311,29	1,1915
Octobre	"	14,23	266,91	373,57	317,80	1,1756
Novembre	"	14,97	281,21	388,80	331,23	1,1738
Décembre	"	14,43	268,82	376,81	318,35	1,1836
Janvier	2018	13,98	252,91	370,77	304,14	1,2200
Février	"	13,57	242,40	359,69	291,31	1,2348
Mars	"	12,83	229,23	356,22	288,78	1,2336
Avril	"	11,82	212,28	335,66	273,40	1,2278
Mai	"	11,83	220,47	333,39	281,98	1,1824
Juin	"	12,06	227,70	345,52	295,87	1,1678
Juillet	"	11,16	210,46	326,66	279,59	1,1683
Août	"	10,46	199,58	315,30	273,02	1,1549
Septembre	"	10,78	203,90	329,43	282,60	1,1659
Octobre	"	13,18	253,16	361,97	315,24	1,1484
Novembre	"	12,79	248,14	345,60	304,05	1,1367
Décembre	"	12,55	243,08	341,05	299,55	1,1385
Janvier	2019	12,68	244,82	344,45	301,73	1,1416
Février	"	12,93	251,09	350,26	308,57	1,1351
Mars	"	12,47	243,30	337,36	298,47	1,1302
avril	"	12,54	245,89	337,50	300,32	1,1238
mai	"	11,83	233,06	325,74	291,23	1,1186
juin	"	12,44	242,85	331,48	293,54	1,1293
juillet	"	12,13	238,41	321,83	286,88	1,1218
août	"	11,56	228,96	312,51	280,88	1,1126

Évolution des cours mondiaux du sucre (1ers termes)
et de l'euro

Juillet 2019

Août 2019

	NEW YORK		LONDRES		1 € =\$		NEW YORK		LONDRES		1 € =\$
	Terme d'octobre		Terme d'octobre				Terme d'octobre		Terme d'octobre		
	en cts/lb	en €/t	en \$/t	en €/t			en cts/lb	en €/t	en \$/t	en €/t	
1 juil.-19	12,57	244,18	331,70	292,27	1,1349	1 août-19	12,12	242,09	325,60	295,01	1,1037
2 juil.-19	12,35	240,92	325,70	288,20	1,1301	2 août-19	12,02	238,60	323,70	291,46	1,1106
3 juil.-19	12,54	244,80	328,20	290,62	1,1293						
4 juil.-19	-	-	326,70	289,42	1,1288						
5 juil.-19	12,36	242,00	326,30	289,79	1,1260	5 août-19	11,82	233,04	317,80	284,21	1,1182
						6 août-19	11,73	231,16	316,20	282,65	1,1187
8 juil.-19	12,45	244,74	327,20	291,75	1,1215	7 août-19	11,34	223,17	307,80	274,77	1,1202
9 juil.-19	12,35	242,99	325,40	290,41	1,1205	8 août-19	11,43	225,13	310,50	277,41	1,1193
10 juil.-19	12,50	245,61	327,10	291,53	1,1220	9 août-19	11,86	233,49	318,60	284,52	1,1198
11 juil.-19	12,38	241,85	325,00	287,99	1,1285						
12 juil.-19	12,30	240,97	323,20	287,21	1,1253	12 août-19	11,56	227,67	314,00	280,51	1,1194
						13 août-19	11,72	230,24	317,20	282,66	1,1222
15 juil.-19	12,06	235,93	316,00	280,42	1,1269	14 août-19	11,61	228,77	314,70	281,28	1,1188
16 juil.-19	11,99	235,53	314,30	280,05	1,1223	15 août-19	11,63	229,95	313,50	281,17	1,1150
17 juil.-19	11,79	231,76	312,30	278,47	1,1215	16 août-19	11,64	231,68	314,10	283,59	1,1076
18 juil.-19	11,55	227,02	312,60	278,71	1,1216						
19 juil.-19	11,59	227,61	315,70	281,22	1,1226	19 août-19	11,47	227,75	310,40	279,56	1,1103
						20 août-19	11,44	227,70	309,10	279,07	1,1076
22 juil.-19	11,56	227,24	315,10	280,96	1,1215	21 août-19	11,39	226,14	307,90	277,29	1,1104
23 juil.-19	11,98	236,38	318,30	284,88	1,1173	22 août-19	11,58	230,35	312,10	281,60	1,1083
24 juil.-19	12,06	238,67	321,20	288,33	1,1140	23 août-19	11,47	228,53	310,40	280,52	1,1065
25 juil.-19	12,00	238,01	320,00	287,90	1,1115						
26 juil.-19	12,02	237,92	321,00	288,20	1,1138	26 août-19	11,43	226,69	310,40	279,24	1,1116
						27 août-19	11,24	223,16	306,10	275,67	1,1104
29 juil.-19	12,07	239,31	322,10	289,68	1,1119	28 août-19	11,37	226,17	309,20	278,99	1,1083
30 juil.-19	12,15	240,14	323,00	289,58	1,1154	29 août-19	11,21	223,21	304,30	274,84	1,1072
31 juil.-19	12,21	241,40	324,00	290,56	1,1151	30 août-19	11,14	222,54	301,60	273,29	1,1036
Moyenne	12,13	238,41	321,83	286,88	1,1218	Moyenne	11,56	228,96	312,51	280,88	1,1126
Maximum	12,57	245,61	331,70	292,27	1,1349	Maximum	12,12	242,09	325,60	295,01	1,1222
Minimum	11,55	227,02	312,30	278,47	1,1115	Minimum	11,14	222,54	301,60	273,29	1,1036

Marché à terme de New - York (sucre brut) :
Nombres de lots (positions ouvertes) de janvier 2009 à août 2019

Milliers de lots

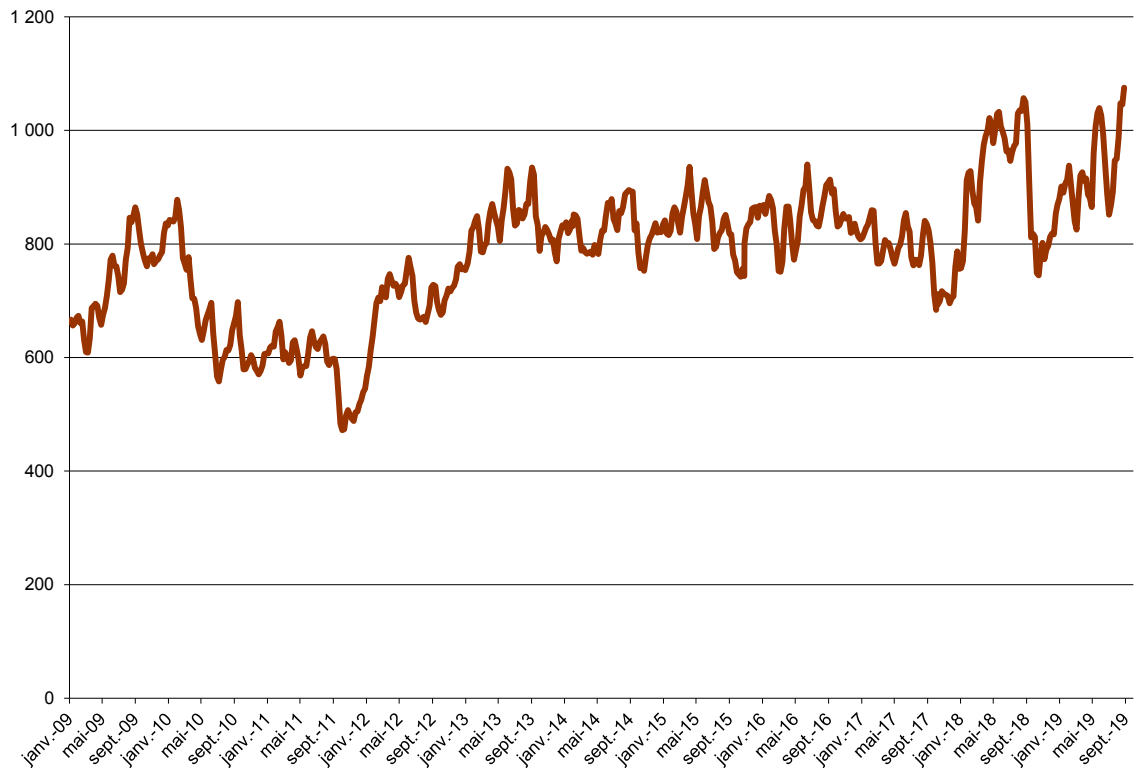

Marché à terme de New - York (sucre brut) :
Parts des opérateurs non commerciaux (positions nettes)

Milliers de lots

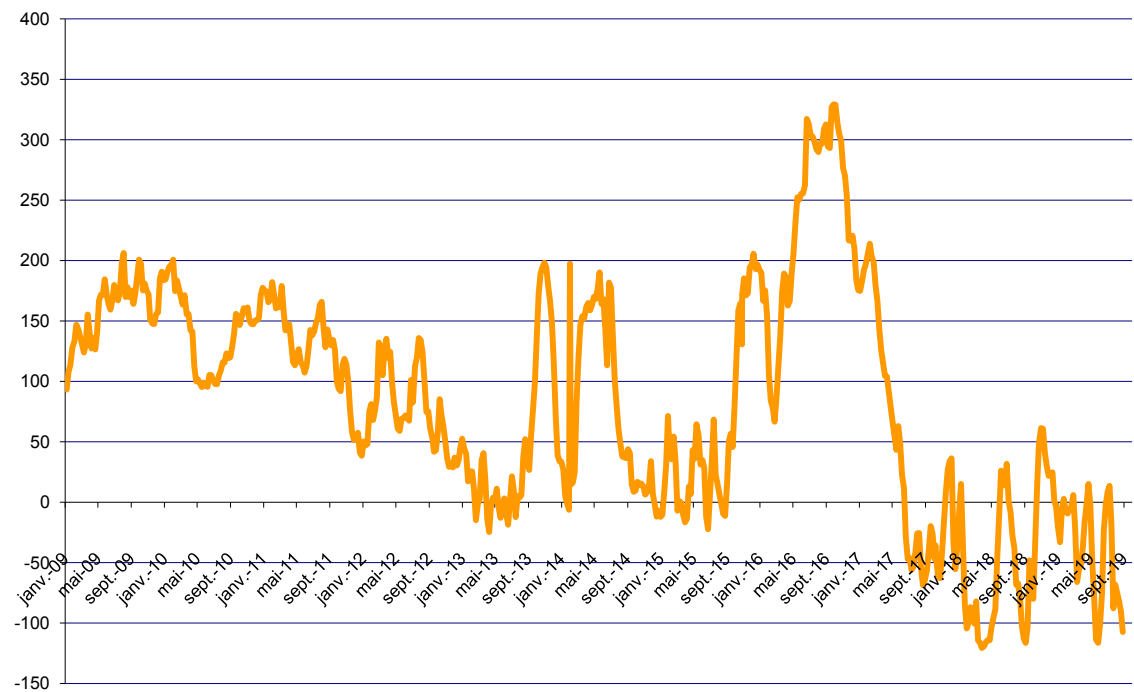

Source : CFTC.org

Évolution de l'excédent / déficit mondial (FO Licht) Estimation oct/sept 2019/20

en Mt, valeur brut

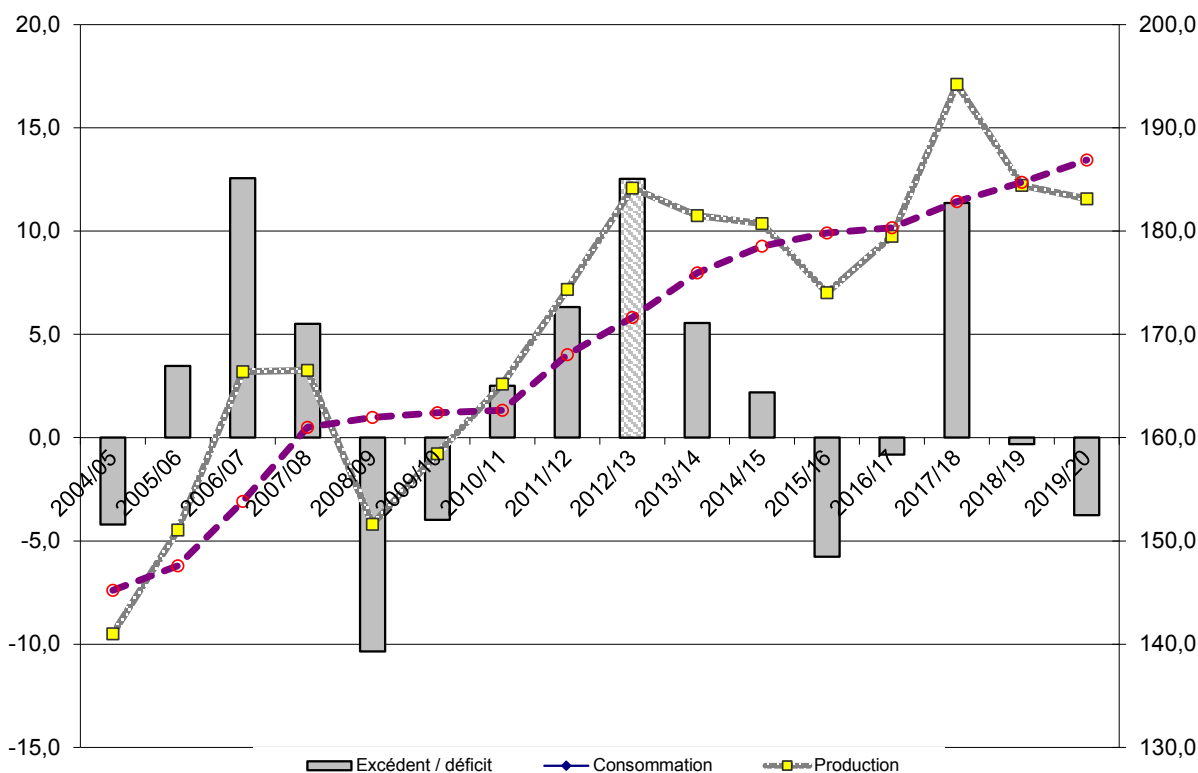

Évolution de l'excédent / déficit mondial (ISO) Estimation oct/sept 2019/20

en Mt, valeur brut

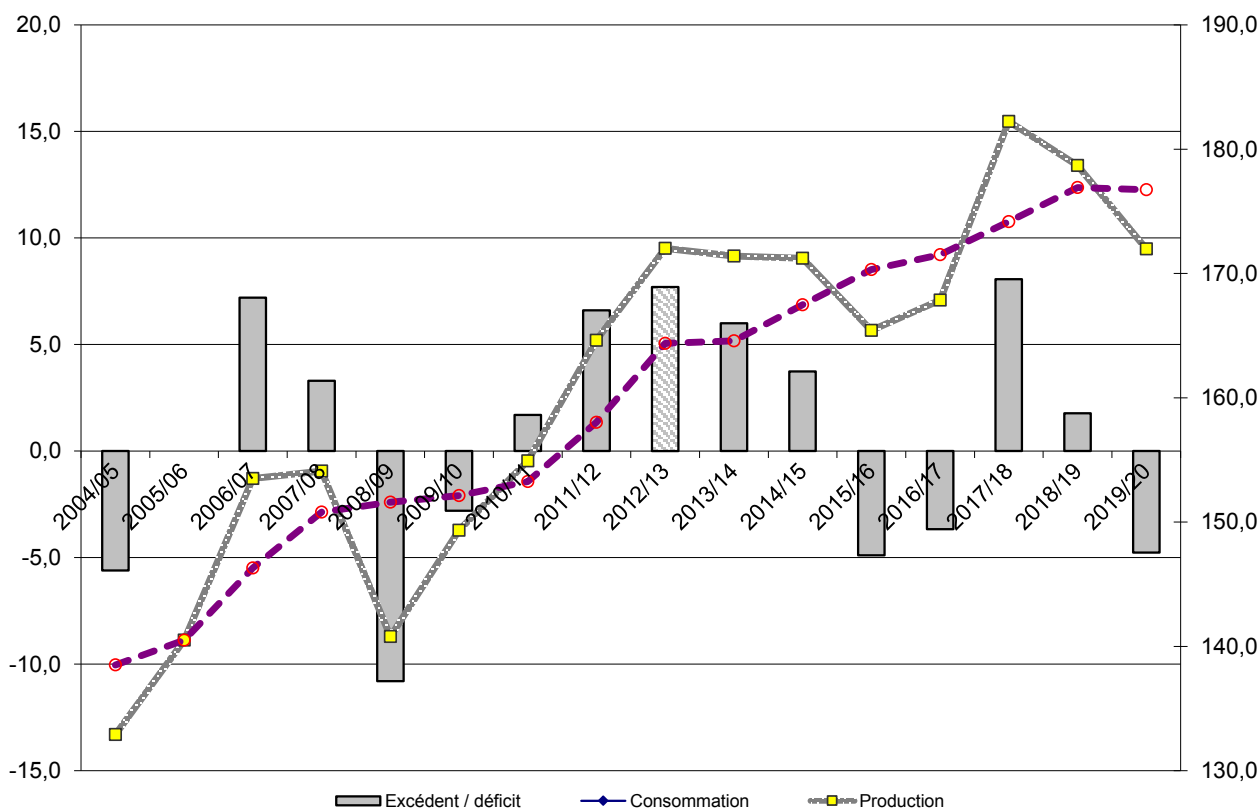

NB : L'ISO prend en compte, dans son estimation de la consommation, la différence entre les exportations et les importations mondiales. Cette estimation n'est donc pas tout à fait comparable avec celle de FO Licht. Ceci expliquant l'écart important entre les estimations de ces deux organismes.

II – La situation communautaire

Faits et chiffres

Août 2019

Stocks de la campagne 2018/19 (publication CE)

Lors du comité de gestion du 29 août 2019, la Commission Européenne (CE) a présenté les stocks de sucre au 1er juillet 2019. Ils sont à **6,1 Mt**, en retrait de 16 %, par rapport à juillet 2018 (7,3 Mt). Au regard de la campagne précédente, la baisse des stocks marque un ralentissement depuis le mois de mai, qui affichait un écart de 1,8 Mt, contre 1,7 Mt en juin et 1,2 Mt début juillet.

Bilans UE-28, campagne 2018/19 (prévisionnelle) et 2017/18

S'agissant de cette nouvelle version du bilan de sucre européen 2018/19, elle ne présente que peu de changements, par rapport à notre dernière publication. En effet, la CE n'a pas encore publié de révision de ces bilans depuis le mois de juin et les principaux ajustements ne concernent que les échanges de sucre dans les produits transformés, qui ont été révisés à la baisse de 20 000 t pour les importations et compensés à la hausse, pour les exportations, de la même quantité.

Bilan 2018/19

Ressources

- Le stock repris au 1er octobre 2018 reste maintenu à **2,4 Mt**. La production est à **17,6 Mt**, (CE juin 2019), en retrait de 17 %, par rapport à 2017/18 (21,3 Mt). L'estimation des importations de sucre reste à **1,8 Mt**. Les importations de sucre dans les produits transformés sont revues à la baisse à **0,58 Mt** (-0,02 Mt), pour un total des ressources à **22,4 Mt**.

Emplois

Les livraisons de sucre sur le marché intérieur, dont le sucre pour la distillerie, sont maintenues à **17,5 Mt**. Les exportations de sucre sur les pays tiers sont à **1,7 Mt**, contre 3,6 Mt en 2017/18 (-50 %). Les exportations de sucre, dans les produits transformés, sont maintenant attendues à **1,6 Mt** (+0,02 Mt), pour un total des emplois estimé à **21 Mt**.

Stocks

- Le stock prévisionnel, au 30 septembre 2019, est attendu à **1,61 Mt** (-34%), contre 2,42 Mt en 2017/18.

Stocks de sucre en Mt

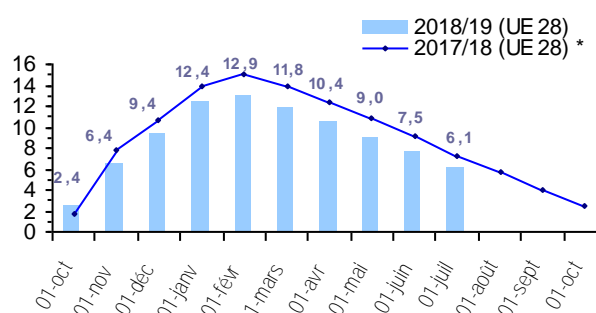

Bilan 2017/18 (inchangé)

Ressources

- La production définitive de la campagne, présentée par la CE, est à **21,3 Mt**, contre 17,8 Mt en 2016/17 (+20 %). Les importations de sucre en l'état sont à **1,3 Mt** et les importations de produits transformés à **0,6 Mt**.

Emplois

- Les livraisons de sucre sur le marché intérieur sont à **17,8 Mt** et les exportations de sucre à **3,57 Mt** (+150 %, au regard de 2016/17). Les exportations de sucre sous forme de produits transformés sont à **1,7 Mt** (+9 %).

Stocks

- Le stock du quota déclaré, au 1er octobre 2018, présenté par la CE, est à **2,4 Mt**.

Prix moyens du sucre blanc communautaire

Lors du CG (grandes cultures) du 29 août 2019, la CE a également publié le prix moyen du sucre dans l'UE, du mois de juin 2019. Il est à **321 €/t**, en progression de 1 €/t, par rapport au mois de mai (320 €/t). Ce prix reste encore à des niveaux très bas, à +9 €/t, par rapport au plus bas historique (312 €/t, en janvier 2019) et toujours très en-deçà du prix de seuil de 404,4 €/t (-83,4 €/t). La CE a également publié les prix pour les 3 régions de l'UE retenues (1) :

juin 2019

- R1 : 325 €/t (idem)
- R2 : 311 €/t (+2 €/t)
- R3 : 383 €/t (+22 €/t)

(1) R1: AT-CZ-DK-FI-HU-LT-PL-SE-SK
R2: BE-DE-FR-UK-NL
R3: BG-ES-GR-HR-IT-PT-RO

Importations préférentielles de sucre 2018/19

Tonnes de sucre blanc	Certificats délivrés au 08/09/2019	Certificats délivrés au 08/09/2018
PMA non ACP	79 861,0	748,0
ACP – PMA	127 991,0	60 792,0
ACP – non PMA	800 912,0	452 888,0
<i>Afrique centrale</i>	-	-
<i>Afrique Occidentale</i>	-	473,0
SADC	274 647,0	36 024,0
EAC	-	-
ESA	220 171,0	160 457,0
<i>Pacifique</i>	69 079,0	68 510,0
<i>Cariforum</i>	237 015,0	187 424,0
Total ACP	928 903,0	513 680,0
Total ACP+ PMA non ACP	1 008 764,0	514 428,0

Au 8 septembre 2019, le cumul des certificats d'importations, délivrés pour les contingents de sucre **ACP ou PMA**, est à **1 Mt**. Ces importations sont en progression de 96 %, par rapport à la même période de la campagne 2017/18 (0,51 Mt). Ces importations ont progressé de 390 % au mois d'août, à 158 000 t, par rapport à août 2018 (32 000 t).

Les certificats délivrés pour les contingents CXL sont à **121 040 t**, fin août 2019. Après le Brésil, qui a été utilisé en totalité, depuis le mois d'avril, à 76 035 t (78 000 t valeur sucre brut), les contingents «Erga Omnes » et «Inde» se partagent le reste des attributions, respectivement pour 35 257 t et 9 749 t, équivalent sucre blanc (soldé dès le mois d'octobre). Depuis le début de campagne, aucune demande n'a été enregistrée pour Cuba et l'Australie.

Pour les Balkans, le contingent de la Bosnie Herzégovine reste encore à 5 908 t, au mois d'août, sur un total de 13 210 t et le contingent de la Serbie/Kosovo a été utilisé à hauteur de 94 145,7 t (+6%), sur un total de 181 000 t disponibles. Aucune autre demande n'est enregistrée, depuis le début de la campagne, pour le reste des contingents des Balkans (Albanie et Macédoine - FYROM-).

S'agissant des demandes de certificats pour les contingents annuels (pays andins), ils ont progressé de 13 % à **213 035 t**, fin août 2019, contre 188 520 t en juillet.

Actualité réglementaire août 2019

Comité de gestion Grandes Cultures du 29 août

La Commission Européenne a présenté la situation des marchés

Informations sur la transparence des marchés

Par ailleurs, dans le dernier comité de gestion des Questions Horizontales, du 11 septembre 2019, l'amendement au règlement (UE) 1185/2017, sur la transparence des marchés, a été voté.

L'entrée en vigueur de ce nouveau dispositif est annoncée pour le 1er janvier 2021.

Information sur les prix

Prix moyen à l'importation du sucre ACP/PMA en juin 2019 :

- Sucre Blanc -> 376 €/t (-10 €/t)
- Sucre Brut -> 421 €/t (+ 110 €/t)

(2019)	Contingents annuels	Certificats délivrés au 29/08/2019
UKRAINE (sucre + isoglucose)	20 070,0	20 070,0
UKRAINE (glucose)	16 000,0	775,7
TOTAL		213 034,8
<i>PANAMA</i>	<i>14 160,0</i>	<i>0,1</i>
<i>PEROU</i>	<i>25 960,0</i>	<i>14 310,3</i>
<i>COLOMBIE</i>	<i>73 160,0</i>	<i>40 842,9</i>
<i>AMERIQUE CENTRALE</i>	<i>177 000,0</i>	<i>157 881,5</i>

Bilan communautaire de sucre dans l'UE

Note méthodologique

Le bilan communautaire du sucre est un **bilan d'approvisionnement ou bilan de consommation**, conformément à l'article 22 du règlement 952/06. Cela signifie plus précisément qu'il recense sur une période donnée (campagne de 12 mois), l'ensemble des emplois d'un produit donné (en l'occurrence le sucre) et les ressources mobilisées pour équilibrer ces emplois.

Il répartit le sucre par campagne de consommation ou d'utilisation et non par campagne de production (notamment du fait de la présence de sucre produit lors de la campagne précédente dans les stocks initiaux).

La plupart des postes du bilan communautaire du sucre du quota comme du sucre hors-quota sont connus sur la base des déclarations des opérateurs (fabricants, utilisateurs de sucre, exportateurs et importateurs), à l'exception notable du poste 'Consommation intérieure' qui est estimé par différence avec les autres postes du bilan. Les données individuelles des opérateurs sont agrégées et communiquées par la Commission ou disponibles via la base communautaire du commerce extérieur (COMEXT).

En toute rigueur ce que l'on appelle consommation de sucre lors d'une campagne ne correspond pas à l'utilisation finale de ce sucre pour au moins deux raisons :

les emplois de sucre décrivent les volumes de sucre **achetés** sur le marché intérieur par les industries utilisatrices ou bien exportés sur le reste de l'UE et les pays-tiers. Or il peut y avoir un décalage de plusieurs mois entre l'achat et/ou la livraison de sucre et son utilisation finale, par exemple pour le sucre industriel ; les quantités de sucre vendues et livrées ne correspondent donc pas obligatoirement aux quantités de sucre utilisées ou incorporées lors d'une campagne.

le sucre alimentaire livré sur le marché intérieur n'est pas totalement consommé, au sens alimentaire du terme. Comme tout produit alimentaire, une partie de ce sucre fait l'objet de pertes ou de non consommation.

I. Ressources

L'ensemble des **ressources** regroupe les stocks initiaux en début de campagne, la production fraîche de sucre de la campagne, les importations de sucre en l'état et dans les produits transformés :

1. Stock initial : par définition il est nul pour le sucre hors-quota ; pour le sucre du quota il s'agit du

sucre de la campagne précédente non vendu au 30 septembre, propriété des fabricants, des raffineurs ou de la communauté (intervention publique). Le stock initial en début de campagne est égal au stock à la fin de la campagne précédente.

2. Report de sucre : ressource du bilan du sucre du quota, il correspond au sucre hors quota de la campagne précédente non vendu et qui devient le premier sucre du quota de la campagne en cours. Ce poste peut inclure le cas échéant les quantités de sucre du quota ayant fait l'objet d'une décision de **retrait** lors de la campagne précédente.

3.1 Production fraîche : il s'agit de la production fraîche, qui diffère de la production réglementaire. Cette dernière s'obtient en ajoutant à la production fraîche le report de sucre hors quota de la campagne précédente et en déduisant la quantité de sucre hors quota qui sera reportée sur la campagne suivante. Elle comprend en outre les sirops de sucre destinés à la production d'éthanol (calculé en équivalent sucre). La production fraîche est répartie entre quota et hors quota. La production disponible sous quota correspond au total de la production fraîche sous quota (c'est-à-dire le quota quand celui-ci est intégralement produit moins le report). La production hors quota s'obtient ensuite par différence entre la production fraîche de la campagne et la production fraîche sous quota. La production fraîche de sucre fait l'objet d'estimations jusqu'en décembre à partir des surfaces betteravières et d'une estimation des rendements moyens. En mars de l'année suivante, une fois la campagne de production achevée, les estimations de production sont remplacées par le chiffre issu de la déclaration provisoire des fabricants. Enfin en décembre est disponible le chiffre définitif de production, toujours sur la base des déclarations obligatoires des fabricants.

3.2 Travail à façon : quantité de sucre produite par des transformateurs (fabricants de sucre), dans le cadre de contrats de travail à façon, pour le compte d'un commettant (un autre fabricant de sucre) pouvant se situer dans les DOM ou un autre Etat Membre. Généralement, le commettant contracte des betteraves hors quota pour réaliser son quota de sucre.

4. Importations de sucre en l'état : estimées en cours de campagne à la fois sur la base des contingents préférentiels, des certificats demandés et sur la base des statistiques douanières mensuelles.

5. Importations de sucre dans les produits transformés : estimées en cours de campagne sur la base des quantités importées lors la campagne précédente. Elles regroupent en leur affectant un coefficient de teneur en sucre (fixé par la Commission) les importations de produits contenant du sucre. Elles sont ensuite définitivement fixées sur la base des données enregistrées par les services douaniers des différent Etats membres.

II. Emplois :

Les ressources précédentes permettent d'équilibrer les emplois (consommation) suivants : les exportations vers les pays tiers (sucre en l'état et dans les produits transformés), les stocks de fin de campagne, le report de sucre hors quota, et les livraisons sur le marché intérieur

1. Livraisons sur le marché intérieur : elles comprennent le sucre destiné à la consommation humaine, le sucre hors quota destiné aux utilisations non alimentaires et à la production d'alcool

1.1 Sucre alimentaire : désigne le sucre du quota livré comme sucre alimentaire. En toute rigueur, il correspond aux ventes de sucre destiné à la consommation alimentaire et diffère de celle-ci par le fait qu'une partie du sucre alimentaire vendu n'est pas consommé (pertes). C'est le seul poste qui ne fait l'objet d'aucune déclaration. Estimé en cours de campagne, en général sur la base de la précédente campagne, il est ensuite obtenu par différence entre l'ensemble des ressources de sucre du quota et les utilisations connues de sucre du quota (les exportations et le stock final). Il prend en compte le sucre de bouche et le sucre incorporé dans les produits transformés, les ventes aux ménages et aux collectivités.

1.2 Industries chimiques et pharmaceutiques : volumes de sucre hors-quota livré comme sucre industriel aux industries chimiques, pharmaceutiques et de la levure. Il s'agit bien des quantités de sucre livrées et non des quantités de sucre utilisées par ces industries. Ce poste est estimé en cours de campagne sur la base de la campagne précédente, et ajusté ensuite sur les bilans provisoires puis définitifs fournis par la Commission. La période de référence est une campagne de 14 mois, du 1^{er} Octobre de l'année n au 30 novembre de l'année n+1.

1.3 Producteurs d'alcool : volumes de sucre (sirops) livrés en distilleries pour la production d'alcool (dont alcool carburant).

2. Exportations de sucre en l'état : estimées en cours de campagne sur la base des certificats demandés (quota et hors quota), voire du niveau des exportations de la campagne précédente, elles sont ensuite définitivement fixées sur la base des données enregistrées par les services douaniers des différents Etats membres.

3. Exportations de sucre dans les produits transformés : estimées en cours de campagne sur la base des quantités exportées lors la campagne précédente. Elles regroupent en leur affectant un coefficient de teneur en sucre les exportations de produits contenant du sucre. Elles sont ensuite définitivement fixées sur la base des données enregistrées par les services douaniers des différents Etats membres.

III. Stocks fin de campagne :

. Stock de fin de campagne : défini pour le sucre du quota, il est estimé en cours de campagne, et définitivement fixé lors de la campagne suivante sur la base des déclarations des fabricants

. Report : estimé en cours de campagne, il fait l'objet d'une déclaration de la part des fabricants au plus tard le 15 avril de la campagne. Le report communautaire peut donc être connu dans les mois suivants.

Bilans communautaires de sucre UE-28 de 2013/14 à 2016/17
(Commission Européenne / FranceAgriMer)

(en 1 000 tonnes, valeur blanc)

	2013/14 (1)		2014/15		2015/16		2016/17	
	Quota	Hors Quota	Quota	Hors Quota	Quota	Hors Quota	Quota	Hors Quota
I - Ressources								
1 - Stocks au 1er octobre	2 557	0	2 013	0	1 331	0	1 000	0
- libres	2 557	0	2 013	0	1 331	0	1 000	0
- intervention	0	0	0	0	0	0	0	0
2 - Report / Retrait	674		560		2 662		927	
3.1 - Production "fraîche"	12 367	4 360	12 673	6 840	10 733	4 203	12 303	4 534
3.2 - Travail à façon	458	-458	287	-287	130	-130	300	-300
4 - Importations des pays tiers de sucre en l'état	3 170	4	2 841	4	2 918	34	2 479	7
5 - Importations des pays tiers de sucre sous forme de produits transformés	580		551		553		563	
6 - Revente de sucre hors quota								
Total des ressources	19 806	3 906	18 925	6 557	18 327	4 107	17 572	4 241
II - Emplois								
1 - Livraisons marché intérieur	16 453	1 996	16 064	2 545	15 809	1 830	15 198	1 434
1.1 Sucre alimentaire	16 453		16 064		15 809		15 198	
1.2 Sucre pour industrie chimique		774		800		850		708
1.3 Sucre pour éthanol		1 222		1 745		980		726
2 - Exportations sur pays tiers de sucre en l'état	75	1 350	129	1 350	94	1 350	81	1 350
3 - Exportations de sucre sous forme de produits transformés	1 265		1 401		1 424		1 554	
4 - Revente de sucre hors quota								
Total des emplois	17 793	3 346	17 594	3 895	17 327	3 180	16 833	2 784
III - Stocks au 30 septembre								
- libres	2 013		1 331		1 000		739	
- intervention	0		0		0		0	
- retrait								
- report	0	560	0	2 662	0	927	0	1 457
Total stocks au 30 septembre	2 013	560	1 331	2 662	1 000	927	739	1 457

Sources : Commission Européenne - FranceAgriMer

(1) - les stocks au 1er octobre 2013 intègrent une estimation pour la Croatie

Commentaires :

La prévision du bilan 2018/19 s'appuie sur les informations de la Commission Européenne (août 2019) et sur l'analyse de FranceAgriMer. La production de l'UE est provisoirement déclarée à 17,6 Mt, contre 21,3 Mt en 2017/18. Les exportations sur les pays tiers sont estimées à 1,7 Mt et les livraisons sur le marché intérieur sont estimées à 17,5 Mt, légèrement en-dessous de 2017/18 (17,8 Mt), avec un regroupement du sucre alimentaire, chimie-pharmacie et éthanol.

Bilans communautaires de sucre UE-28 (post quotas)

(en 1 000 tonnes, valeur blanc)

	2017/18 (provisoire)	2018/19 (prévisionnel)
I - Ressources		
1 - Stocks au 1er octobre	2 197	2 423
- libres	2 197	2 423
- stockage privé	(dont report de 2016/17) 0	0
2 - Production "fraîche"	21 317	17 623
3 - Importations des pays tiers de sucre en l'état	1 317	1 800
4 - Importations des pays tiers de sucre sous forme de produits transformés	600	580
Total des ressources	25 431	22 426
II - Emplois		
1 - Livraisons marché intérieur (y compris sucre réglementaire pour la distillerie)	17 751	17 520 (1)
2 - Exportations sur pays tiers de sucre en l'état	3 570	1 700
3 - Exportations de sucre sous forme de produits transformés	1 686	1 600
Total des emplois	23 008	20 820
III - Stocks au 30 septembre		
- libres	2 423	1 606
- stockage privé	0	0
Total stocks au 30 septembre	2 423	1 606

(1) détail des livraisons sur le marché intérieur 18/19, source CE : sucre Alimentaire = 15,6 Mt , éthanol = 1,1 Mt et Chimie/pharma = 0,8 Mt
Sources : Commission Européenne - FranceAgrimer

Évolution des surfaces betteravières dans l'UE de 1996/97 à 2019/20 (2)

(1 000 ha)

	ALL	AUT	DK	ESP (1)	FIN	FRA	GR	ITA	PB	POR	RU	SUE	UEBL	HON	LET	LIT*	POL	R. TCH	SLQ	SLN	BG	RO	CRO	TOTAL
1996/97	514	52	68	159	34	422	40	234	116	1	173	59	103	-	-	-	-	-	-	-	-	-	-	2 009
1997/98	504	51	67	155	34	421	53	284	114	3	170	59	102	-	-	-	-	-	-	-	-	-	-	2 050
1998/99	501	49	66	153	34	412	39	275	112	3	164	59	98	-	-	-	-	-	-	-	-	-	-	1 998
1999/00	489	47	64	135	34	393	40	274	120	8	160	59	104	-	-	-	-	-	-	-	-	-	-	1 960
2000/01	451	43	59	130	32	361	50	249	112	8	146	55	95	-	-	-	-	-	-	-	-	-	-	1 823
2001/02	448	45	56	114	31	386	43	222	109	5	151	54	96	-	-	-	-	-	-	-	-	-	-	1 791
2002/03	459	44	55	114	32	409	42	246	109	9	148	54	98	-	-	-	-	-	-	-	-	-	-	1 850
2003/04	445	43	50	100	29	361	41	215	106	7	136	50	92	48	14	26	286	76	32	5	-	-	-	2 193
2004/05	441	45	48	107	30	348	33	186	99	8	133	47	90	67	14	25	298	70	35	6	-	-	-	2 161
2005/06	428	44	47	104	31	343	42	249	99	8	126	49	87	61	14	22	278	69	33	8	-	-	-	2 173
2006/07	353	40	41	101	25	366	26	94	84	4	106	45	80	48	11	18	241	56	28	7	-	-	-	1 774
2007/08	391	42	39	60	16	353	14	86	82	1	106	41	85	38	-	17	228	54	19	-	2	23	-	1 698
2008/09	390	43	36	51	14	316	14	61	71	-	101	37	64	17	-	9	177	50	11	-	-	20	-	1 482
2009/10	364	44	38	47	15	336	23	62	72	-	103	40	63	14	-	15	192	54	16	-	-	20	-	1 518
2010/11	362	45	39	47	15	342	14	63	71	-	104	39	59	14	-	15	197	54	18	-	-	23	-	1 521
2011/12	398	47	40	45	14	362	6	46	73	-	99	40	64	13	-	18	197	59	18	-	-	19	-	1 558
2012/13	350	49	41	36	12	341	9	53	73	-	104	38	63	18	-	19	192	52	19	-	-	28	-	1 532
2013/14	335	51	38	35	12	361	6	41	73	-	106	35	62	16	-	18	185	65	20	-	-	29	26	1 512
2014/15	348	51	36	39	14	371	7	52	76	-	103	34	60	11	-	16	198	66	22	-	-	29	37	1 569
2015/16	283	45	25	37	13	350	5	38	57	-	74	19	54	15	-	12	172	54	22	-	-	24	16	1 313
2016/17	310	44	33	33	12	375	5	32	67	-	71	30	56	14	-	15	203	52	22	-	-	24	19	1 416
2017/18	385	43	34	37	11	443	6	38	86	-	107	31	65	15	-	15	232	58	23	-	-	28	22	1 678
2018/19	392	31	34	28	10	422	1	34	86	-	97	31	64	14	-	16	239	60	22	-	-	25	17	1 623
2019/20*	382	28	29	28	11	388	1	30	81	-	97	27	59	14	-	16	241	56	23	-	-	23	15	1 548
: 2019-20 / 2018-19	-2,5 %	-10,0 %	-14,3 %	+0,0 %	+3,9 %	-7,9 %	+0,0 %	-12,2 %	-6,4 %	-	+0,0 %	-11,1 %	-7,7 %	-3,6 %	-	-4,3 %	+0,8 %	-6,6 %	+3,7 %	-	-	-6,1 %	-12,7 %	-7,8 %

(1) Y compris les surfaces de betteraves destinées au Portugal (7 000 ha en 1997/98 ; 5 000 ha en 1998/99 ; 2 000 ha en 1999/00)

(2) Hors betteraves jus vert.

Évolution des rendements en sucre de betteraves dans l'UE de 1996/97 à 2017/18

(en t/ha)

	ALL	AUT	DK	ESP	FIN	FRA	GR	ITA	PB	POR	RU	SUE	UEBL	HON	LET	LIT	POL	R. TCH	SLQ	SLN	BG	RO	CRO	TOTAL
1996/97	8,14	9,04	7,41	7,52	3,85	9,90	6,63	6,14	8,92	-	8,50	6,75	9,25	-	-	-	-	-	-	-	-	-	-	8,19
1997/98	7,98	9,02	8,03	7,32	5,24	11,22	6,87	6,12	8,95	6,33	9,34	6,71	9,98	-	-	-	-	-	-	-	-	-	-	8,52
1998/99	8,02	9,51	8,05	7,51	3,53	10,35	5,40	5,80	7,37	8,67	8,79	6,76	8,10	-	-	-	-	-	-	-	-	-	-	8,06
1999/00	8,96	10,15	8,64	8,13	4,88	11,51	5,80	6,22	9,31	7,50	9,66	7,29	10,49	-	-	-	-	-	-	-	-	-	-	8,98
2000/01	9,67	9,00	9,03	8,45	4,81	11,73	7,36	6,23	9,49	7,13	9,08	7,49	9,92	-	-	-	-	-	-	-	-	-	-	9,16
2001/02	8,31	8,87	8,55	8,25	4,71	9,43	7,30	5,78	8,74	6,40	8,10	7,44	8,75	-	-	-	-	-	-	-	-	-	-	8,15
2002/03	8,77	9,84	9,38	10,51	5,09	11,48	7,05	5,73	9,39	8,67	9,62	8,00	10,40	-	-	-	-	-	-	-	-	-	-	9,14
2003/04	8,49	8,98	9,84	9,14	4,69	10,89	5,00	4,19	10,15	8,57	10,06	8,32	11,18	10,40	4,79	5,12	7,00	7,36	7,28	7,60	-	-	-	6,79
2004/05	9,83	10,18	9,83	9,87	4,97	11,91	7,88	6,23	10,47	9,30	10,45	7,91	11,01	7,45	4,79	5,32	6,71	7,99	6,66	6,33	-	-	-	9,26
2005/06	9,43	10,59	10,11	10,39	5,77	12,10	7,38	7,16	9,86	9,63	10,64	8,29	10,63	8,08	5,07	5,68	7,36	8,10	7,97	7,50	-	-	-	9,21
2006/07	9,22	9,60	9,15	10,63	5,18	11,80	6,52	6,99	10,77	10,20	10,92	6,93	10,69	7,36	3,95	5,37	7,08	8,35	7,33	6,21	-	-	-	9,24
2007/08	10,00	8,60	9,70	11,80	6,30	12,60	5,60	9,00	10,80	10,10	9,90	8,70	10,30	6,90	-	7,40	8,40	6,60	7,10	-	2,10	4,10	-	9,90
2008/09	9,85	9,50	11,03	11,80	5,10	12,97	5,60	8,10	12,10	-	11,80	8,90	11,28	6,40	-	7,61	7,26	8,30	10,50	-	-	5,65	-	10,30
2009/10	11,60	8,70	11,70	11,70	5,90	13,30	4,40	8,20	13,70	-	12,60	10,10	13,30	9,20	-	7,50	8,60	8,90	10,20	-	-	7,30	-	11,36
2010/11	9,60	9,90	11,60	11,30	5,60	12,40	7,40	8,80	12,30	-	9,60	8,10	11,70	8,80	-	6,20	7,40	8,50	8,00	-	-	5,30	-	9,98
2011/12	10,70	11,70	13,00	11,80	8,50	13,19	6,60	11,10	13,60	-	13,30	10,50	13,60	9,10	-	7,70	9,70	10,40	9,90	-	-	7,80	-	11,73
2012/13	11,50	9,50	11,80	11,80	6,20	12,40	5,90	10,40	13,20	-	11,00	9,60	12,10	6,40	-	7,60	9,40	10,90	11,80	-	-	9,30	-	11,33
2013/14	11,10	10,20	12,20	12,80	6,10	11,50	6,90	7,00	12,90	-	11,60	10,70	12,70	7,40	-	8,60	9,60	8,30	8,60	-	-	5,80	6,80	11,10
2014/15	13,40	10,20	13,40	15,10	6,70	13,70	7,20	8,90	14,50	-	14,00	11,20	13,60	9,80	-	6,80	10,30	8,90	9,30	-	-	7,10	8,60	12,10
2015/16	11,80	9,40	12,50	15,20	4,80	12,90	5,10	7,30	13,40	-	13,20	10,30	13,60	7,50	-	8,10	8,50	9,30	7,70	-	-	6,00	6,70	10,90
2016/17	12,30	12,00	12,20	15,10	6,10	12,50	6,00	7,80	13,10	-	12,70	10,80	11,40	9,40	-	9,70	10,30	11,90	9,50	-	-	5,80	11,00	11,50
2017/18	13,40	10,90	11,50	14,60	6,10	13,80	5,90	8,00	15,40	-	12,70	10,00	15,00	9,30	-	9,30	10,00	11,30	8,00	-	-	7,90	10,30	12,63
2018/19*	11,30	10,20	11,10	14,70	5,40	11,75	6,70	8,70	13,20	-	11,80	9,10	12,60	8,40	-	10,00	10,00	9,60	8,90	-	-	5,70	8,40	11,30
Moy. 09/10 à 13/14	10,90	10,00	12,06	11,88	6,46	12,56	6,24	9,10	13,14	-	11,62	9,80	12,68	8,18	-	7,52	8,94	9,40	9,70	-	-	7,10	6,80	11,10
Moy. 14/15 à 18/19	12,44	10,54	12,14	14,94	5,82	12,93	6,18	8,14	13,92	-	12,88	10,28	13,24	8,88	-	8,78	9,82	10,20	8,68	-	-	6,50	9,00	11,69

* Données provisoires

Sources : CE, F.O. Licht et FranceAgriMer - Septembre 2018

Quotas sucre de 2007/08 à 2016/17

(en 1 000 tonnes, valeur blanc)

	ALL	AUT	DK	ESP	FIN	FRA	GRE	ITA	PB	POR	RU	SUE	UEBL	HON	LET	LIT	POL	R. TCH	SLQ	SLN	BG	RO	(>2013/14) CRO	UE 27 /28
2007/08																								
Quotas de base	3 655,5	405,8	420,7	903,8	146,1	4 120,7	317,5	778,7	876,6	44,5	1 221,5	325,7	862,1	406,7	66,5	103,0	1 771,4	469,3	210,2	53,0	4,8	109,2	-	17 273,0
Quotas additionnels / transitoires	-	-	31,7	-	-	-	-	110,2	54,9	-	-	17,7	20,2	-	-	8,0	1,1	5,6	5,9	-	-	-	-	255,3
Abandons de quotas	-	-	-	16,7	56,1	-	158,8	24,9	-	19,5	-	-	-	108,1	66,5	-	-	102,5	70,1	53,0	-	-	-	676,1
Total	3 655,5	405,8	452,5	887,2	90,0	4 120,7	158,7	864,1	931,4	25,0	1 221,5	343,4	882,3	298,6	0,0	111,0	1 772,5	372,5	145,9	0,0	4,8	109,2	-	16 852,3
Total 2007/08 / Total 2006/07	0%	0%	8%	-2%	-38%	0%	-50%	11%	6%	-44%	0%	5%	2%	-27%	-100%	8%	0%	-21%	-31%	-100%	-	-	-	-2%
2008/09																								
Quotas de base	3 655,5	405,8	452,5	887,2	90,0	4 120,7	158,7	753,8	931,4	25,0	1 221,5	343,4	882,3	298,6	-	111,0	1 772,5	372,5	145,9	0,0	4,8	109,2	-	16 742,1
Abandons de quotas	757,2	54,8	80,1	256,6	9,0	683,7	-	245,5	126,5	15,0	165,0	50,2	206,1	193,2	-	20,8	366,9	-	33,6	-	4,8	4,5	-	3 273,2
Total	2 898,3	351,0	372,4	630,6	81,0	3 437,0	158,7	508,4	804,9	10,0	1 056,5	293,2	676,2	105,4	-	90,3	1 405,6	372,5	112,3	0,0	0,0	104,7	-	13 468,8
Total 2008/09 / Total 2007/08	-21%	-14%	-18%	-29%	-10%	-17%	0%	-41%	-14%	-60%	-14%	-15%	-23%	-65%	-	-19%	-21%	0%	-23%	-	-100%	-4%	-	-20%
2009/10																								
Quotas de base	2 898,3	351,0	372,4	630,6	81,0	3 437,0	158,7	508,4	804,9	10,0	1 056,5	293,2	676,2	105,4	-	90,3	1 405,6	372,5	112,3	0,0	0,0	104,7	-	13 468,8
Abandons de quotas	-	-	-	132,1	-	-	-	-	-	-	-	-	-	-	-	-	-	-	-	-	-	-	-	132,1
Total	2 898,3	351,0	372,4	498,5	81,0	3 437,0	158,7	508,4	804,9	10,0	1 056,5	293,2	676,2	105,4	-	90,3	1 405,6	372,5	112,3	0,0	0,0	104,7	-	13 336,7
Total 2009/10 / Total 2008/09	0%	0%	0%	-21%	0%	0%	0%	0%	0%	0%	0%	0%	0%	0%	-	0%	0%	0%	0%	-	0%	0%	-	-1%
de 2010/11 à 2016/17*																								
Quotas de base	2 898,3	351,0	372,4	498,5	81,0	3 437,0	158,7	508,4	804,9	10,0	1 056,5	293,2	676,2	105,4	-	90,3	1 405,6	372,5	112,3	0,0	0,0	104,7	192,9	13 336,7 13 529,6 (>2013/14)

* Dont DOM (432 220 tonnes à partir de 2010/11, 480 244 tonnes avant 2010/11)

Source : CE et FranceAgriMer

Production de sucre dans l'UE de 2015/16 à 2018/19

(en 1 000 tonnes, valeur blanc)

	ALL	AUT	DK	ESP	FIN	FRA	GRE	ITA	PB	POR	RU	SUE	UEBL	HON	LET	LIT	POL	R. TCH	SLQ	SLN	BG	RO	CRO	UE 27/28
2015/16																								
1. Production "fraîche" (1 000 t de sucre blanc)																								
a) de betteraves	2 953	408	311	552	120	4 012	151	480	765	-	978	258	749	129	-	128	1 424	456	200	-	-	177	120	14 371
b) DOM (cannes)	-	-	-	-	-	555	-	-	-	10	-	-	-	-	-	-	-	-	-	-	-	-	-	565
c) de mélasses	-	-	-	-	-	-	-	-	-	-	-	-	-	-	-	-	-	-	-	-	-	-	-	-
TOTAL	2 953	408	311	552	120	4 566	151	480	765	10	978	258	749	129	-	128	1 424	456	200	-	-	177	120	14 935
(2015/16 / 2014/15)	-34%	4%	-35%	-9%	-13%	-10%	-22%	-31%	-30%	2557%	-32%	-33%	-11%	-1%	-	-30%	-28%	-24%	-3%	-	-	-19%	-67%	-23%
2. Reports de 2014/15																								
	921	0	65	81	11	197	6	194	189	-	325	83	88	0	-	6	322	65	0	-	-	35	74	2 663
3. Production (1+ 2)																								
	3 874	408	376	633	131	4 764	157	675	954	10	1 303	341	837	129	-	134	1 745	521	200	-	-	211	194	17 598
4. Répartition de la production (1 000 t)																								
a) Production sous Quota	2 898	351	372	498	81	3 437	157	508	805	10	1 056	293	676	105	-	90	1 406	372	112	-	-	105	190	13 525
b) Hors Quota	976	57	4	134	50	1 327	0	166	149	-	247	48	161	23	-	44	340	149	88	-	-	107	4	4 073
2016/17																								
1. Production "fraîche" (1 000 t de sucre blanc)																								
a) de betteraves	3 568	487	400	468	138	4 133	221	378	873	-	917	336	729	158	-	163	1 961	594	221	-	-	171	363	16 279
b) DOM (cannes)	-	-	-	-	-	548	-	-	-	10	-	-	-	-	-	-	-	-	-	-	-	-	-	558
c) de mélasses	-	-	-	-	-	-	-	-	-	-	-	-	-	-	-	-	-	-	-	-	-	-	-	-
TOTAL	3 568	487	400	468	138	4 680	221	378	873	10	917	336	729	158	-	163	1 961	594	221	-	-	171	363	16 837
(2016/17 / 2015/16)	-21%	24%	-16%	-23%	0%	-8%	14%	-45%	-20%	2578%	-37%	-12%	-14%	22%	-	-11%	-1%	0%	7%	-	-	-22%	1%	-14%
2. Reports de 2015/16																								
	221	0	3	121	0	61	0	166	25	-	169	0	35	5	-	0	90	15	0	-	-	14	4	927
3. Production (1+ 2)																								
	3 788	487	403	589	138	4 741	221	544	898	10	1 086	336	764	163	-	163	2 051	608	221	-	-	185	367	17 764
4. Répartition de la production (1 000 t)																								
a) Production sous Quota	2 898	351	372	498	81	3 437	159	508	805	10	1 056	293	676	105	-	90	1 406	372	112	-	-	105	193	13 529
b) Hors Quota	890	136	31	91	57	1 304	63	36	93	-	30	43	88	57	-	73	645	236	109	-	-	80	174	4 234
2017/18 (1ère campagne post quotas sucre)																								
1. Production "fraîche" (1 000 t de sucre blanc)																								
a) de betteraves	5 158	472	397	552	64	6 237	37	305	1 324	-	1 364	307	979	142	-	141	2 314	655	180	-	-	218	229	21 073
b) DOM (cannes)	-	-	-	-	-	244	-	-	-	0	-	-	-	-	-	-	-	-	-	-	-	-	-	244
c) de mélasses	-	-	-	-	-	-	-	-	-	-	-	-	-	-	-	-	-	-	-	-	-	-	-	-
TOTAL	5 158	472	397	552	64	6 480	37	305	1 324	0	1 364	307	979	142	-	141	2 314	655	180	-	-	218	229	21 317
[2017/18 / 2016/17 (Q+HQ)]	45%	-3%	-1%	18%	-54%	38%	-84%	-19%	52%	-100%	49%	-9%	34%	-10%	-	-14%	18%	10%	-19%	-	-	28%	-37%	27%
2018/19 *																								
1. Production "fraîche" (1 000 t de sucre blanc)																								
a) de betteraves	4 195	325	352	391	53	5 105	8	216	1 138	-	1 133	279	830	110	-	147	2 191	573	166	-	-	108	119	17 441
b) DOM (cannes)	-	-	-	-	-	182	-	-	-	0	-	-	-	-	-	-	-	-	-	-	-	-	-	182
c) de mélasses	-	-	-	-	-	-	-	-	-	-	-	-	-	-	-	-	-	-	-	-	-	-	-	-
TOTAL	4 195	325	352	391	53	5 286	8	216	1 138	0	1 133	279	830	110	-	147	2 191	573	166	-	-	108	119	17 623
(2018/19 / 2017/18)	-19%	-31%	-11%	-29%	-17%	-18%	-77%	-29%	-14%	-	-17%	-9%	-15%	-22%	-	5%	-5%	-13%	-8%	-	-	-51%	-48%	-17%

* chiffres prévisionnels

Source : UE et FranceAgriMer - septembre 2018

Prix moyens du sucre blanc communautaire Octobre 2006 - Septembre 2018

Prix de vente moyen		
	Sucre du quota €/t	Sucre industriel €/t
oct-06	631	286
nov-06	631	294
déc-06	631	294
janv-07	628	284
févr-07	627	288
mars-07	626	283
avr-07	626	298
mai-07	624	293
juin-07	620	297
juil-07	619	301
août-07	618	319
sept-07	618	305
oct-07	617	287
nov-07	616	277
déc-07	618	278
janv-08	612	289
févr-08	596	271
mars-08	604	271
avr-08	603	261
mai-08	606	264
juin-08	607	263
juil-08	598	263
août-08	601	263
sept-08	595	267
oct-08	578	270
nov-08	574	276
déc-08	574	285
janv-09	564	292
févr-09	551	311
mars-09	567	294
avr-09	564	295
mai-09	566	306
juin-09	563	312
juil-09	562	305
août-09	561	300
sept-09	555	333
oct-09	499	283
nov-09	493	337
déc-09	495	315
janv-10	479	320
févr-10	474	349
mars-10	477	350
avr-10	477	338
mai-10	479	313
juin-10	476	338
juil-10	478	310
août-10	479	320
sept-10	485	319

Prix de vente moyen		
	Sucre du quota €/t	Sucre industriel €/t
oct-10	485	328
nov-10	486	326
déc-10	486	343
janv-11	498	324
févr-11	505	332
mars-11	517	339
avr-11	529	325
mai-11	536	342
juin-11	538	344
juil-11	548	364
août-11	564	352
sept-11	572	375
oct-11	634	473
nov-11	645	389
déc-11	654	389
janv-12	683	385
févr-12	699	391
mars-12	710	415
avr-12	715	425
mai-12	711	427
juin-12	706	428
juil-12	709	405
août-12	713	372
sept-12	708	400
oct-12	720	394
nov-12	728	394
déc-12	724	376
janv-13	738	375
févr-13	724	362
mars-13	726	359
avr-13	730	374
mai-13	725	364
juin-13	722	362
juil-13	713	364
août-13	709	370
sept-13	689	360
oct-13	657	364
nov-13	647	340
déc-13	624	348
janv-14	627	357
févr-14	603	337
mars-14	604	331
avr-14	573	343
mai-14	574	330
juin-14	562	319
juil-14	536	320
août-14	532	326
sept-14	509	310

Prix de vente moyen		
	Sucre du quota * €/t	Sucre industriel €/t
oct-14	455	328
nov-14	449	323
déc-14	435	324
janv-15	422	314
févr-15	414	299
mars-15	419	316
avr-15	417	297
mai-15	419	287
juin-15	414	279
juil-15	415	297
août-15	419	308
sept-15	425	311
oct-15	417	293
nov-15	423	289
déc-15	427	326
janv-16	429	299
févr-16	427	292
mars-16	433	311
avr-16	428	284
mai-16	434	309
juin-16	437	320
juil-16	438	328
août-16	442	335
sept-16	450	371
oct-16	470	319
nov-16	480	348
déc-16	479	374
janv-17	496	352
févr-17	497	349
mars-17	495	371
avr-17	495	368
mai-17	497	346
juin-17	498	364
juil-17	501	378
août-17	501	359
sept-17	490	345
oct-17	422	
nov-17	411	
déc-17	400	
janv-18	371	
févr-18	372	
mars-18	376	
avr-18	362	
mai-18	368	
juin-18	361	
juil-18	346	
août-18	350	
sept-18	347	

* Prix de vente du sucre des fabricants à partir du 01/10/2017 (post quotas sucre)

Source : Commission européenne

Prix de référence	
	Sucre du quota €/t
1er juillet 2006	631,9
1er octobre 2008	541,5
depuis le 1/10/2009	404,4

Régions de l'UE retenues par la CE :

R1: AT-CZ-DK-FI-HU-LT-PL-SE-SK

R2: BE-DE-FR-UK-NL

R3: BG-ES-GR-HR-IT-PT-RO

(1) Prix régionaux, en septembre 2018 :	
• R1 :	338 €/t
• R2 :	340 €/t
• R3 :	398 €/t

Prix moyens du sucre blanc communautaire, par régions *
Octobre 2017 - Juin 2019

	Moyenne UE (€/t)	<i>Écart type</i>	Région 1 (€/t)	Région 2 (€/t)	Région 3 (€/t)
oct-17	422	49	423	418	447
nov-17	411	44	407	405	455
déc-17	400	44	398	393	452
janv-18	371	29	376	365	407
févr-18	372	33	371	367	408
mars-18	376	27	371	374	399
avr-18	365	35	366	361	386
mai-18	368	30	369	365	383
juin-18	361	30	363	359	375
juil-18	347	35	350	341	371
août-18	347	38	338	345	381
sept-18	347	52	338	340	398
oct-18	321	46	325	309	380
nov-18	320	36	329	308	368
déc-18	314	37	323	300	370
janv-19	312	35	315	301	367
févr-19	314	34	322	303	365
mars-19	314	33	321	304	365
avr-19	319	31	324	311	365
mai-19	320	31	325	309	361
juin-19	321	33	325	311	383
juil-19					
août-19					
sept-19					
Prix de seuil					
€/t					
404,4					

* R1: AT-CZ-DK-FI-HU-LT-PL-SE-SK
R2: BE-DE-FR-UK-NL
R3: BG-ES-GR-HR-IT-PT-RO

Evolution des prix moyens de vente du sucre blanc communautaire d'octobre 2006 à juin 2019 (en €/t)

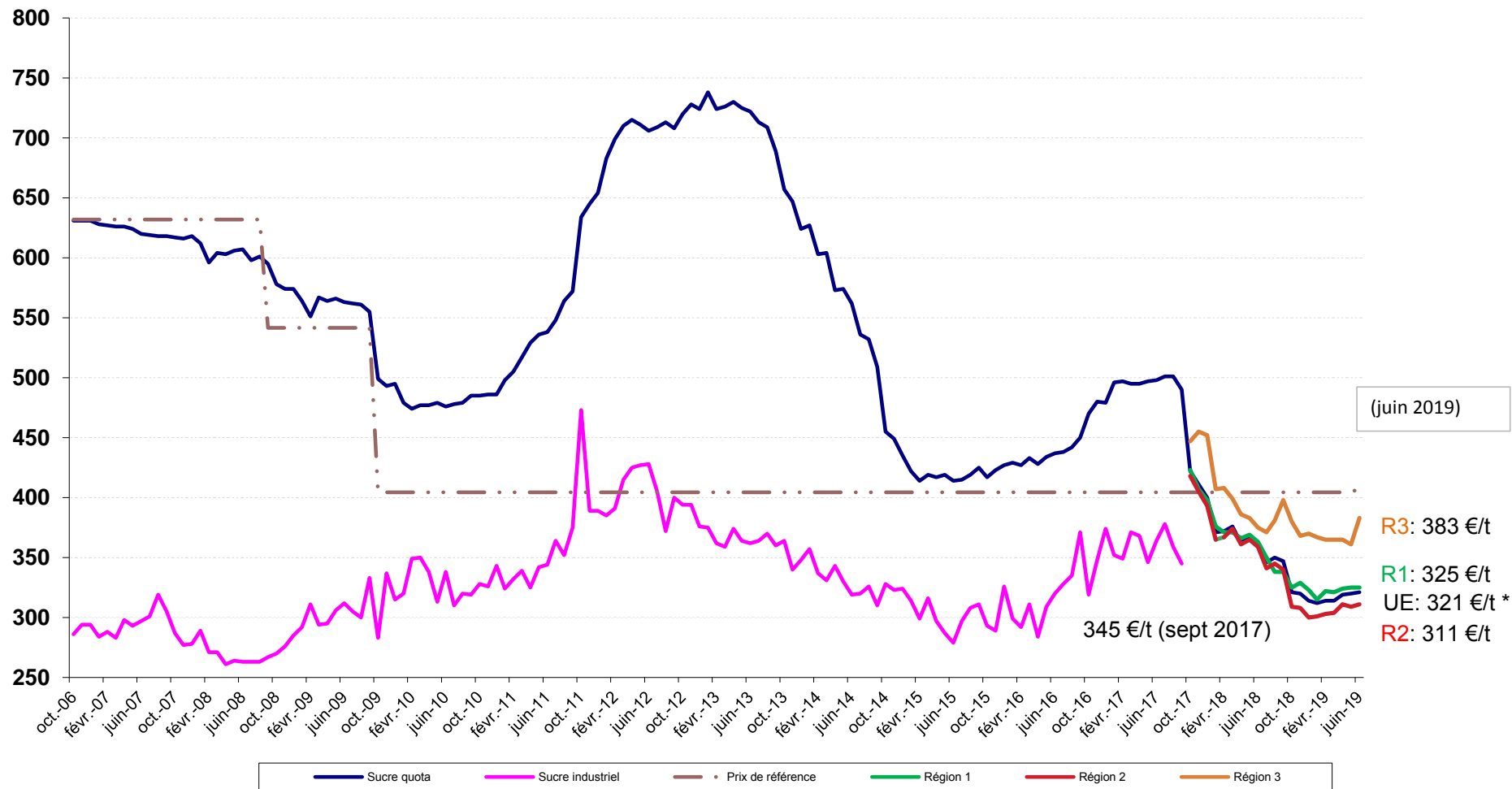

* Prix du sucre post quotas > 01/10/2017 (fabricants)
Source : CE

III – La situation française

Bilan français

Note méthodologique

Le bilan français du sucre est, à l'instar du bilan communautaire, un **bilan d'approvisionnement ou bilan de consommation**, conformément à l'article 22 du règlement 952/06. Les remarques méthodologiques apportées en pages 20 et 21 de ce bulletin sont également vrais pour le bilan français. Il recense sur une période donnée (campagne de 12 mois), l'ensemble des emplois d'un produit donné (en l'occurrence le sucre) et les ressources mobilisées pour équilibrer ces emplois.

Il répartit le sucre par campagne de consommation ou d'utilisation et non par campagne de production (notamment du fait de la présence de sucre produit lors de la campagne précédente dans les stocks initiaux).

La plupart des postes du bilan français du sucre du quota comme du sucre hors-quota sont connus sur la base des déclarations des opérateurs (fabricants, utilisateurs de sucre, exportateurs et importateurs) et des services douaniers, à l'exception notable du poste 'Consommation intérieure' qui est estimé par différence avec les autres postes du bilan.

En toute rigueur ce que l'on appelle consommation de sucre lors d'une campagne ne correspond pas à l'utilisation finale de ce sucre pour au moins deux raisons :

les emplois de sucre décrivent les volumes de sucre **achetés** sur le marché intérieur par les industries utilisatrices ou bien exportés sur le reste de l'UE et les pays-tiers. Or il peut y avoir un décalage de plusieurs mois entre l'achat et/ou la livraison de sucre et son utilisation finale, par exemple pour le sucre industriel ; les quantités de sucre vendues et livrées ne correspondent donc pas obligatoirement aux quantités de sucre utilisées ou incorporées lors d'une campagne.

le sucre alimentaire livré sur le marché intérieur n'est pas totalement consommé, au sens alimentaire du terme. Comme tout produit alimentaire, une partie de ce sucre fait l'objet de pertes ou de non consommation.

I. Ressources

L'ensemble des **ressources** regroupe les stocks initiaux en début de campagne, la production disponible de sucre de la campagne, les importations de sucre en l'état et dans les produits transformés :

1. Stock initial : par définition il est nul pour le sucre hors-quota ; pour le sucre du quota il s'agit du sucre de la campagne précédente non vendu au 30 septembre, propriété des fabricants, des raffineurs ou des sucres

détenus à l'intervention publique en France. Le stock initial en début de campagne est égal au stock à la fin de la campagne précédente.

2. Report de sucre : ressource du bilan du sucre du quota, il correspond au sucre hors quota de la campagne précédente non vendu et qui devient le premier sucre du quota de la campagne en cours. Ce poste peut inclure le cas échéant les quantités de sucre du quota ayant fait l'objet d'une décision de **retrait** lors de la campagne précédente.

3. Production fraîche : il s'agit de la production fraîche, qui diffère de la production réglementaire. Cette dernière s'obtient en ajoutant à la production fraîche le report de sucre hors quota de la campagne précédente et en déduisant la quantité de sucre hors quota qui sera reportée sur la campagne suivante. Elle comprend en outre les sirops de sucre destinés à la production d'éthanol (calculé en équivalent sucre). La production fraîche est répartie entre quota et hors quota. La production disponible sous quota correspond au total de la production fraîche sous quota (c'est-à-dire le quota quand celui-ci est intégralement produit moins le report). La production hors quota s'obtient ensuite par différence entre la production fraîche de la campagne et la production fraîche sous quota. La production fraîche de sucre fait l'objet d'estimations jusqu'en décembre à partir des surfaces betteravières et d'une estimation des rendements moyens. En mars de l'année suivante, une fois la campagne de production achevée, les estimations de production sont remplacées par le chiffre issu de la déclaration provisoire des fabricants. Enfin, en décembre, est disponible le chiffre définitif de production, toujours sur la base des déclarations obligatoires des fabricants.

4. Importations de sucre en l'état : estimées en cours de campagne à la fois sur la base des contingents préférentiels, des certificats demandés et sur la base des statistiques douanières mensuelles.

5. Importations de sucre dans les produits transformés : estimées en cours de campagne sur la base des quantités importées lors la campagne précédente. Elles regroupent en leur affectant un coefficient de teneur en sucre (fixé par la Commission) les importations de produits contenant du sucre. Elles sont ensuite définitivement fixées sur la base des données enregistrées par les services douaniers.

II. Emplois :

Les ressources précédentes permettent d'équilibrer les emplois (consommation) suivants : les exportations vers pays tiers (sucre en l'état et dans les produits

transformés), les stocks de fin de campagne, le report de sucre hors quota, et les livraisons sur le marché intérieur

1. Livraisons sur le marché intérieur : elles comprennent le sucre destiné à la consommation humaine, le sucre hors quota destiné aux utilisations non alimentaires et à la production d'alcool

Sucre alimentaire : désigne le sucre du quota livré comme sucre alimentaire. En toute rigueur, il correspond aux ventes de sucre destiné à la consommation alimentaire et diffère de celle-ci par le fait qu'une partie du sucre alimentaire vendu n'est pas consommé (pertes). C'est le seul poste qui ne fait l'objet d'aucune déclaration. Estimé en cours de campagne, en général sur la base de la précédente campagne, il est ensuite obtenu par différence entre l'ensemble des ressources de sucre du quota et les utilisations connues de sucre du quota (les exportations et le stock final). Il prend en compte le sucre de bouche et le sucre incorporé dans les produits transformés, les ventes aux ménages et aux collectivités,

1.1 Industries chimiques et pharmaceutiques : volumes de sucre hors-quota livré comme sucre industriel aux industries chimiques, pharmaceutiques et de la levure. Il s'agit bien des quantités de sucre livrées et non des quantités de sucre utilisées par ces industries. Ce poste est estimé en cours de campagne sur la base des déclarations mensuelles de livraisons de sucre industriel par les fabricants. La période de référence est une campagne de 14 mois, du 1^{er} Octobre de l'année n au 30 novembre de l'année n+1.

1.2 Producteurs d'alcool : volumes de sucre (sirops) livrés en distilleries pour la production d'alcool (dont alcool carburant)

2. Exportations vers pays tiers et livraisons vers l'UE de sucre en l'état : estimées en cours de campagne sur la base des certificats demandés (quota et hors quota), voire du niveau des exportations de la campagne précédente, elles sont ensuite estimées sur la base des données enregistrées par les services douaniers (données mises à jour et définitivement fixées au bout de 12 mois). S'agissant des RUP (régions ultra périphériques de l'Europe), les quantités livrées font l'objet d'une déclaration et portent sur une période de référence allant du 1^{er} Octobre de l'année n au 31 décembre de l'année n+1.

3. Exportations de sucre dans les produits transformés : estimées en cours de campagne sur la base des quantités exportées lors la campagne précédente. Elles regroupent en leur affectant un coefficient de teneur en sucre les exportations de produits contenant du sucre. Elles sont ensuite estimées sur la base des données enregistrées par les services douaniers (données mises à jour et définitivement fixées au bout de 12 mois).

III. Stocks fin de campagne :

. Stock de fin de campagne : défini pour le sucre du quota, il est estimé en cours de campagne, et définitivement fixé lors de la campagne suivante sur la base des déclarations des fabricants

. Report : estimé en cours de campagne, il fait l'objet d'une déclaration de la part des fabricants au plus tard le 15 avril de la campagne. Le report peut donc être connu dans les mois suivants.

Bilans français de sucre

(en 1 000 tonnes, valeur blanc)

	2014/15 (Octobre- Septembre) (1)			2015/16 (Octobre- Septembre) (1)			2016/17 (Octobre- Septembre) (1)		
	Quota	Hors quota	Total	Quota	Hors quota	Total	Quota	Hors quota	Total
I - Ressources									
1 - Stocks au 1^{er} octobre	401	0	401	169	0	169	207	0	207
- libres	401	0	401	169	0	169	207	0	207
- intervention	0	0	0	0	0	0	0	0	0
2 - Report	6		6	197		197	61		61
3- Production	3 431	1 641	5 072	3 240	1 327	4 566	3 376	1 304	4 680
- Métropole (2)	2 999	1 578	4 577	2 808	1 204	4 012	2 944	1 189	4 133
- DOM	432	63	495	432	123	555	432	115	548
4 - Importations de sucre en l'état	342	0	342	329	0	329	338	0	338
3.1. Importations ACP et autres	105	0	105	75	0	75	81	0	81
3.2. Importations de l'UE	237		237	254		254	257		257
5 - Importations de sucre sous forme de produits transformés	751		751	845		845	743		743
6 - Remise en vente de sucre hors quota	0		0	0		0	0		0
Total des ressources	4 931	1 641	6 571	4 780	1 327	6 107	4 725	1 304	6 029
II - Emplois									
1 - Livraisons sur le marché intérieur	2 080	1 088	3 168	1 852	870	2 722	1 909	587	2 496
1.1. Sucre alimentaire	2 080		2 080	1 852		1 852	1 909		1 909
1.2. Sucre pour Alcool et Ethanol		798	798		550	550		380	380
1.3. Sucre pour Chimie et Pharmacie		290	290		320	320		207	207
2 - Exportations de sucre en l'état	1 857	355	2 213	1 810	396	2 206	1 818	365	2 183
2.1. Exportations vers l'UE (hors Belgique)	1 839	62	1 901	1 806	35	1 841	1 783	38	1 821
2.2. Exportations vers les pays tiers	18	280	298	3	349	353	35	315	350
- avec restitutions	0		0	0		0	0		0
- sans restitutions	18		18	3		3	35		35
- sucre hors quota		280	280		349	349		315	315
2.3. Livraisons RUP		13	13		12	12		12	12
3 - Exportations de sucre sous forme de produits transformés	824		824	912		912	858		858
4 - Remise en vente de sucre hors quota		0	0		0	0		0	0
Total des utilisations	4 761	1 443	6 205	4 573	1 266	5 839	4 585	952	5 537
III - Stocks au 30 septembre									
- libres	169	0	169	207	0	207	140	0	140
- intervention	0	0	0	0	0	0	0	0	0
- report / retrait	0	197	197	0	61	61	0	352	352
Total des stocks au 30 septembre	169	197	367	207	61	268	140	352	492

(1) - Les différences qui peuvent être constatées entre les différents totaux sont liés à des écarts d'arrondis.

(2) - Détail de la production réglementaire 2014/15 (hors report de 2013/14) : production physique sucre de betteraves - TAF pour les DOM - TAF pour l'UE + TAF de l'UE (5 115 - 239 - 299 + 0 = 4 577)

- Détail de la production réglementaire 2015/16 (hors report de 2014/15) : production physique sucre de betteraves - TAF pour les DOM - TAF pour l'UE + TAF de l'UE (4 515 - 313 - 190 + 0 = 4 012)

- Détail de la production réglementaire 2016/17 (hors report de 2015/16) : production physique sucre de betteraves - TAF pour les DOM - TAF pour l'UE + TAF de l'UE (4 681 - 296 - 252 + 0 = 4 133)

Sources : COMEXT, FranceAgriMer

Commentaires :

Cette prévision pour 2018/19 est établie sur la base des informations disponibles fin août 2019. Le bilan français intègre la déclaration de production provisoire française, à 5,3 Mt (avec les DOM). S'agissant des livraisons sur le marché intérieur, elles sont estimées à 2,9 Mt, les exportations sur les pays tiers à 0,7 Mt et les livraisons sur l'UE estimées à 2,1 Mt.

Bilans français de sucre (Post Quotas)

(en 1 000 tonnes, valeur blanc)

	2017/18 (Octobre- Septembre) (1) Provisoire	2018/19 (Octobre- Septembre) (1) Prévisionnel
	Total	Total
I - Ressources		
1 - Stocks au 1^{er} octobre	492	556
- libres	492	556
<i>(dont report de 2016/17)</i>		
- stockage privé	0	0
2- Production	6 480	5 286
- Métropole	6 237	5 105
- DOM	244	182
3 - Importations de sucre en l'état	313	295
3.1. Importations de l'UE	228	220
3.2. Importations des Pays Tiers	85	75
4 - Importations de sucre sous forme de produits transformés	731	740
Total des ressources	8 016	6 877
II - Emplois		
1 - Livraisons sur le marché intérieur <i>(y compris sucre réglementaire pour la distillerie)</i>	3 232	2 900
2 - Exportations de sucre en l'état	3 412	2 800
2.1. Exportations vers l'UE	2 075	2 100
2.2. Exportations vers les pays tiers <i>(y compris exportations de sucre français depuis autres Etats Membres)</i>	1 337	700
3 - Exportations de sucre sous forme de produits transformés	816	770
Total des utilisations	7 460	6 470
III - Stocks au 30 septembre		
- libres	556	407
- stockage privé	0	0
Total des stocks au 30 septembre	556	407

(1) - Les différences qui peuvent être constatées entre les différents totaux sont liés à des écarts d'arrondis.

Sources : COMEXT, FranceAgriMer

**Diagramme de gestion
de la campagne sucrière française 2018/19
1^{er} octobre 2018 - 30 septembre 2019**

(en t de sucre blanc)

Production "fraîche"			
métropole	5 104 556	Stocks au 01.10.18 :	
DOM	181 926	- Stocks libres	555 970
		- Stockage privé	0
	5 286 482		
		Production "fraîche"	5 286 482
		Importations Pays Tiers	75 000
		Importations de l'UE	220 000
		Balance des produits sucrés	-30 000
		Ventes pour la consommation intérieure *	
		Sorties vers UE	
		Sorties Pays tiers	
octobre	241 492	210 505	117 879
novembre	225 430	234 212	39 033
décembre	217 437	175 120	91 348
janvier	273 455	177 086	32 965
février	252 983	179 012	43 413
mars	256 652	179 251	54 542
avril	237 337	152 469	37 751
mai	269 430	184 966	42 165
juin	241 230	144 660	31 002
Total	2 215 446	1 637 281	490 098
à réaliser	684 554	462 719	209 902
	Livraisons sur le marché intérieur	Exports UE	Exports PT
Total Prévisionnel Campagne 2018/19	2 900 000	2 100 000	700 000
STOCKS DE FIN DE CAMPAGNE au 30 septembre 2019			
	Stocks libres		407 452
	Stockage privé		0

* Les livraisons sur le marché intérieur comprennent le sucre réglementaire pour la distillerie

Source : Douanes, FranceAgriMer

**Bilans français mensuels -
estimation des ventes pour la consommation intérieure
Campagne 2018/19**

(Post Quotas Sucre)

(en t de sucre blanc)

	septembre 2018	TOTAL 01.10.17 30.09.18	octobre 2018	novembre 2018	décembre 2018	janvier 2019	février 2019	mars 2019	avril 2019	mai 2019	juin 2019	TOTAL 01.10.18 30.04.19
I - APPORTS SUR LE MARCHÉ												
a) Mises sur le marché par les fabricants	449 101	5 330 245	550 165	480 277	467 293	464 282	457 262	471 993	407 739	469 274	395 748	4 164 033
b) Importations de l'UE :												
- en l'état	17 680	227 981	18 687	18 052	13 607	17 799	17 697	19 712	19 708	24 476	17 650	167 388
- produits transformés	56 394	667 025	60 141	52 894	47 307	50 927	54 872	58 155	55 835	56 136	55 372	491 639
c) Importations des pays tiers :												
- en l'état	6 122	85 175	6 060	5 877	6 717	6 041	3 497	3 934	6 847	10 228	6 334	55 535
- produits transformés	4 429	65 658	6 391	4 585	4 772	6 542	4 888	5 255	6 605	5 540	4 633	49 211
TOTAL	533 726	6 210 196	641 444	561 685	539 696	545 591	538 216	559 049	496 734	565 654	479 737	4 927 806
II - EXPORTATIONS												
a) Sur l'UE :												
- en l'état	150 993	2 476 223	224 737	242 677	190 290	186 998	192 462	188 252	168 150	191 929	154 668	1 740 163
- produits transformés	47 651	592 003	51 395	45 606	39 424	46 460	44 044	49 392	49 386	48 478	45 126	419 311
b) Sur pays tiers :												
- en l'état	62 638	935 299	103 647	30 568	76 178	23 053	29 963	45 541	22 070	35 202	20 994	387 216
- produits transformés	17 112	224 306	20 173	17 404	16 367	15 625	18 764	19 212	19 791	20 615	17 719	165 670
TOTAL	278 394	4 227 831	399 952	336 255	322 259	272 136	285 233	302 397	259 397	296 224	238 507	2 712 360
III LIVRAISONS MARCHÉ INTERIEUR (I - II)	255 332	3 080 965	241 492	225 430	217 437	273 455	252 983	256 652	237 337	269 430	241 230	2 215 446
- Métropole	252 699	3 047 196	237 801	221 246	212 063	271 480	250 808	254 543	235 576	268 517	239 579	2 191 613
- DOM	2 633	33 769	3 691	4 184	5 374	1 975	2 175	2 109	1 761	913	1 651	23 833

Sources: Douanes et FranceAgriMer

Évolution des ventes pour la consommation intérieure (1)
jusqu'au mois de juin 2019

(en t de sucre blanc)

MOIS	CAMPAGNE 2008/09		CAMPAGNE 2009/10		CAMPAGNE 2010/11		CAMPAGNE 2011/12		CAMPAGNE 2012/13		CAMPAGNE 2013/14		CAMPAGNE 2014/15		CAMPAGNE 2015/16		CAMPAGNE 2016/17		CAMPAGNE 2017/18		CAMPAGNE 2018/19		
	Ventes du mois	Ventes cumulées	Ventes du mois	Ventes cumulées	Ventes du mois	Ventes cumulées	Ventes du mois	Ventes cumulées	Ventes du mois	Ventes cumulées	Ventes du mois	Ventes cumulées	Ventes du mois	Ventes cumulées	Ventes du mois	Ventes cumulées	Ventes du mois	Ventes cumulées	Ventes du mois	Ventes cumulées	Ventes du mois	Ventes cumulées	
octobre	182 392	182 392	200 562	200 562	217 925	217 925	202 193	202 193	225 127	225 127	267 804	267 804	294 430	294 430	228 906	228 906	236 259	236 259	211 031	211 031	(2)	241 492	241 492
novembre	261 289	443 681	374 708	575 270	215 591	433 516	215 163	417 356	236 209	461 336	279 001	546 805	151 327	445 757	184 044	412 950	235 056	471 315	205 161	416 192	(2)	225 430	466 922
décembre	36 586	480 267	215 195	790 465	195 788	629 304	205 061	622 417	156 090	617 426	160 579	707 384	215 282	661 039	203 236	616 186	154 455	625 770	194 107	610 299	(2)	217 437	684 359
janvier	215 554	695 821	284 599	1 075 064	235 124	864 428	236 351	858 768	248 323	865 749	269 639	977 023	255 385	916 424	240 771	856 957	257 000	882 770	336 222	946 521	(2)	273 455	957 814
février	207 162	902 983	243 281	1 318 345	253 550	1 117 978	328 889	1 187 657	265 451	1 131 200	172 214	1 149 237	240 266	1 156 690	266 358	1 123 315	175 544	1 058 314	258 664	1 205 185	(2)	252 983	1 210 797
mars	218 917	1 121 900	507 821	1 826 166	252 591	1 370 569	279 698	1 467 355	300 215	1 431 415	314 390	1 463 627	244 502	1 401 192	266 997	1 390 312	223 080	1 281 394	286 015	1 491 200	(2)	256 652	1 467 449
avril	305 763	1 427 663	276 479	2 102 645	226 728	1 597 297	253 699	1 721 054	343 033	1 774 448	286 854	1 750 481	293 492	1 694 684	242 895	1 633 207	215 763	1 497 157	279 555	1 770 755	(2)	237 337	1 704 786
mai	284 222	1 711 885	170 979	2 273 624	243 847	1 841 144	227 184	1 948 238	253 635	2 028 083	291 081	2 041 562	247 612	1 942 296	239 335	1 872 542	232 633	1 729 790	282 063	2 052 818	(2)	269 430	1 974 216
juin	306 128	2 018 013	260 641	2 534 265	263 405	2 104 549	288 466	2 236 704	234 902	2 262 985	312 022	2 353 584	295 038	2 237 334	258 810	2 131 352	259 152	1 988 942	281 676	2 334 494	(2)	241 230	2 215 446
juillet	-223 620	1 794 393	202 558	2 736 823	201 465	2 306 014	206 890	2 443 594	253 022	2 516 007	202 823	2 556 407	268 755	2 506 089	196 458	2 327 810	210 522	2 199 464	(2)	246 556	2 581 050		
août	254 351	2 048 744	416 823	3 153 646	187 641	2 493 655	215 841	2 659 435	220 465	2 736 472	278 549	2 834 956	302 233	2 808 322	229 535	2 557 345	206 904	2 406 368	(2)	244 610	2 825 660		
septembre	212 431	2 261 175	240 652	3 394 298	238 351	2 732 006	257 933	2 917 368	273 690	3 010 162	297 354	3 132 310	208 828	3 017 150	198 529	2 755 874	59 566	2 465 934	(2)	255 351	3 081 011		

(1) Les chiffres indiqués incluent le sucre industriel (fin du régime des quotas en septembre 2017).

(2) Chiffres encore provisoires.

Source : FranceAgriMer

**Évolution des ventes pour la consommation intérieure (1)
en cumul mobile sur douze mois, jusqu'au mois de juin 2019**

(en t de sucre blanc)

MOIS	Année 2008	Année 2009	Année 2010	Année 2011	Année 2012	Année 2013	Année 2014	Année 2015	Année 2016	Année 2017	Année 2018	Année 2019
janvier	2 841 564	2 850 633	2 640 418	3 183 662	2 726 346	2 924 349	3 121 436	3 071 711	2 957 683	2 781 687	2 529 685	(2) 3 092 304
février	2 849 955	2 822 706	2 676 537	3 193 931	2 801 685	2 860 911	3 028 199	3 139 763	2 983 775	2 690 873	2 612 805	(2) 3 086 623
mars	2 915 411	2 765 390	2 965 441	2 938 701	2 828 792	2 881 428	3 042 374	3 069 875	3 006 270	2 646 956	2 675 740	(2) 3 057 260
avril	2 957 574	2 797 827	2 936 157	2 888 950	2 855 763	2 970 762	2 986 195	3 076 513	2 955 673	2 619 824	2 739 532	(2) 3 015 042
mai	2 969 114	2 824 546	2 822 914	2 961 818	2 839 100	2 997 213	3 023 641	3 033 044	2 947 396	2 613 122	2 788 962	(2) 3 002 409
juin	2 954 637	2 858 971	2 777 427	2 964 582	2 864 161	2 943 649	3 100 761	3 016 060	2 911 168	2 613 464	2 811 486	(2) 2 961 963
juillet	2 999 556	2 404 279	3 203 605	2 963 489	2 869 586	2 989 781	3 050 562	3 081 992	2 838 871	2 627 528	(2) 2 847 520	
août	3 031 610	2 407 657	3 366 077	2 734 307	2 897 786	2 994 405	3 108 646	3 105 676	2 766 173	2 604 897	(2) 2 885 226	
septembre	3 152 523	2 261 175	3 394 298	2 732 006	2 917 368	3 010 162	3 132 310	3 017 150	2 755 874	2 465 934	(2) 3 081 011	
octobre	3 057 018	2 279 345	3 411 661	2 716 274	2 940 302	3 052 839	3 158 936	2 951 626	2 763 227	2 440 706	(2) 3 111 472	
novembre	3 059 636	2 392 764	3 252 544	2 715 846	2 961 348	3 095 631	3 031 262	3 213 249	2 814 239	2 410 811	(2) 3 131 741	
décembre	2 885 407	2 571 373	3 233 137	2 725 119	2 912 377	3 100 120	3 085 965	3 614 153	2 765 458	2 450 463	(2) 3 155 071	

(1) Les chiffres indiqués incluent les tonnages utilisés de sucre industriel (fin du régime des quotas en septembre 2017).

(2) Chiffres encore provisoires.

Source : FranceAgriMer

État des stocks de sucre détenus en France par les fabricants
au dernier jour de chaque mois - 2018/2019 (en tonnes)

	septembre 2018	octobre 2018	novembre 2018	décembre 2018	janvier 2019	février 2019	mars 2019	avril 2019	mai 2019	juin 2019
I - Sucres détenus par le déclarant										
- Métropole	923 243	1 744 578	2 659 209	3 525 033	3 729 475	3 368 228	2 904 152	2 500 440	2 060 632	1 670 627
- Réunion	69 661	82 422	92 729	79 187	61 286	31 507	25 447	20 015	7 106	4 894
- Antilles	11 374	11 124	8 073	6 433	5 841	4 128	13 294	25 329	21 993	29 388
Total	1 004 278	1 838 124	2 760 011	3 610 653	3 796 602	3 403 863	2 942 893	2 545 784	2 089 731	1 704 909
Dont production de la campagne suivante	448 308									
II - Stockage Privé										
- Entrées										
- Sorties										
Total										
-Sucres sous régime de perfectionnement actif	0	0	0	0	0	0	0	0	0	0
III - Stock total	1 004 278	1 838 124	2 760 011	3 610 653	3 796 602	3 403 863	2 942 893	2 545 784	2 089 731	1 704 909

Source : FranceAgriMer

IV– La situation des DOM

Bilans DOM simplifiés (juillet - juin)

En raison de l'application stricte des règles relatives à la confidentialité, notamment pour les échanges du commerce extérieur, il n'est plus possible de maintenir les bilans DOM, à compter du mois de mars 2019

(en t de sucre blanc)

	2016/17 (Juillet - Juin)			2017/18 (fin des quotas sucre à compter du 1er oct 2017) (Juillet - Juin) Provisoire			2018/19 (Juillet - Juin) Prévisionnel		
	Antilles	Réunion	Total	Antilles	Réunion	Total	Antilles	Réunion	Total
I - Ressources									
1 - Stocks au 1er juillet	77 824	13 598	91 423	105 887	24 888	130 775	106 344	27 335	133 679
2 - Production	210 138	337 536	547 674	52 595	191 247	243 842	38 818	143 108	181 926
<i>dont TAF métropole (à déduire)</i>	150 784	145 596	296 380						
3 - Importations de sucre en l'état	11 825	395	12 220	11 033	3 116	14 149	11 120	6 091	17 211
3.1. Importations des pays tiers	47	21	68	13	16	29	15	5	20
3.2. Importations de l'UE	11 778	374	12 152	11 020	3 100	14 120	11 105	6 086	17 191
Total des ressources (Hors TAF)	149 003	205 933	354 936	169 515	219 251	388 767	156 282	176 534	332 816
II - Utilisations									
1 - Consommation intérieure	12 572	21 872	34 444	13 234	20 907	34 141	14 345	19 629	33 974
2 - Exportations de sucre en l'état	30 544	159 173	189 717	49 937	171 010	220 947	47 799	143 383	191 182
2.1. Exportations vers l'UE	30 544	159 173	189 717	49 937	170 921	220 858	47 799	143 293	191 092
2.2. Exportations vers les pays tiers	0	0	0	0	89	89	0	90	90
Total des utilisations	43 116	181 045	224 161	63 171	191 917	255 088	62 144	163 012	225 156
III - Stocks au 30 juin									
- libres	105 887	24 888	130 775	106 344	27 335	133 679	94 138	13 522	107 660
Total des stocks au 30 juin	105 887	24 888	130 775	106 344	27 335	133 679	94 138	13 522	107 660

Sources : FranceAgriMer

Méthodologie :

Il s'agit, ici, d'un bilan simplifié de sucre en l'état, en valeur blanc (nc 1701), hors TAF et hors produits transformés. Contrairement à un bilan d'approvisionnement traditionnel, la consommation est issue de la déclaration des fabricants de sucre des DOM et c'est le stock, en fin de campagne, qui devient le poste d'ajustement. En dehors de la production de sucre (déclarée), les autres postes d'approvisionnements et emplois sont issus du commerce extérieur français.

Production des DOM - Juin 2018

	2015/16			2016/17			2017/18 *			2018/19		
	Reunion	Antilles	Total DOM	Reunion	Antilles	Total DOM	Reunion	Antilles	Total DOM	Reunion	Antilles	Total DOM
juillet	22 060	0	22 060	29 909	0	29 909	6 805		6 805	7 633	0	7 633
août	38 229	0	38 229	41 904	0	41 904	37 695		37 695	35 505	0	35 505
septembre	40 205	0	40 205	40 499	0	40 499	41 045		41 045	32 959	0	32 959
octobre	77 516	18 782	96 298	42 697	17 450	60 147	44 819		44 819	35 829	0	35 829
novembre	38 557	7 176	45 733	32 987	0	32 987	38 129		38 129	17 163	0	17 163
décembre	16 066	0	16 066	3 945	0	3 945	22 732		22 732	13 977	0	13 977
janvier	0	15 000	15 000	0	54 950	54 950	22	6	28	43	0	43
février	0	26 866	26 866	0	4 019	4 019	0	0	0	0	0	0
mars	143 229	11 815	155 044	147 628	16 125	163 753	0	11 250	11 250	0	11 084	11 084
avril	0	15 972	15 972	0	48 053	48 053	0	15 046	15 046	0	14 274	14 274
mai	0	55 273	55 273	0	14 242	14 242	0	12 938	12 938	0	12 226	12 226
juin	0	18 762	18 762	0	15 274	15 274	0	13 355	13 355	0	1 234	1 234
juillet	0	9 186	9 186	0	16 664	16 664	0	0	0	0	0	0
août	0	0	0	0	19 606	19 606	0	0	0	0	0	0
septembre	28	-4	0	-2 032	3 754	1722	0	0	0	0	0	0
Total	375 890	178 828	554 694	337 537	210 137	547 674	191 247	52 595	243 842	143 109	38 818	181 927
<i>Dont TAF betteraves</i>	<i>177 831</i>	<i>135 749</i>	<i>313 580</i>	<i>145 596</i>	<i>150 784</i>	<i>296 380</i>	-	-	-	-	-	-

* Fin du régime des quotas sucre à compter du 1er oct 2017

Source : FranceAgriMer

Les échanges du commerce extérieur des DOM ne sont plus disponibles, à compter du mois de mars 2019, en raison de l'application stricte des règles relatives à la confidentialité (Douanes).

'Exportations de sucre des DOM par destination ... (1)

(en t de sucre blanc)

... depuis les Antilles

	ALL	BEL	BUL	CRO	ESP	GRE	IRL	ITA	PB	POL	POR	ROU	R. TCH	RU	SLN	METROP	DOM (2)	TOTAL UE	PT	TOTAL
Campagne 2007/08 (Oct 07 à Sept 08)	-	851	-	-	-	-	-	1 463	-	11 080	7 889	-	-	-	-	34 369	-	55 948	-	55 948
Campagne 2008/09 (Oct 08 à Sept 09)	-	257	-	-	-	-	-	1 394	-	-	-	-	-	24 790	-	21 666	-	48 462	-	48 462
Campagne 2009/10 (Oct 09 à Sept 10)	-	39	-	-	199	-	-	1 646	-	-	19 207	-	-	235	-	29 504	-	51 174	6	51 180
Campagne 2010/11 (Oct 10 à Sept 11)	1 073	840	20	-	425	-	-	1 869	-	-	-	-	-	1 501	-	38 830	-	44 558	15	44 573
Campagne 2011/12 (Oct 11 à Sept 12)	585	550	291	-	94	-	-	2 877	2 227	-	-	-	237	670	-	39 347	-	46 878	16	46 894
Campagne 2012/13 (Oct 12 à Sept 13)	197	715	279	-	80	-	-	2 426	-	-	-	-	78	293	-	31 401	-	35 469	13	35 482
Campagne 2013/14 (Oct 13 à Sept 14)	-	2 055	325	-	-	-	-	842	-	-	-	-	-	616	-	40 586	-	44 424	3	44 427
Campagne 2014/15 (Oct 14 à Sept 15)	-	1 960	240	-	180	160	-	33 311	-	-	6 503	-	100	156	-	3 501	-	46 111	-	46 111
Campagne 2015/16 (Oct 15 à Sept 16)	-	844	232	-	300	460	-	12 056	-	-	-	7 826	264	5 651	-	5 445	-	33 078	-	33 078
Campagne 2016/17 (Oct 16 à Sept 17)	-	400	415	11 759	440	1 284	-	10 823	-	200	-	-	60	18 507	-	4 952	-	48 840	-	48 840
Campagne 2017/18 * (Oct 17 à Sept 18)																				
- octobre 2017	-	144	-	-	100	-	-	60	-	-	-	-	-	-	-	532	-	836	-	836
- novembre "	-	80	-	-	40	-	-	-	-	-	-	-	-	-	-	255	-	375	-	375
- décembre "	-	48	-	-	42	-	-	-	-	-	-	-	-	-	-	645	-	735	-	735
- janvier 2018	-	72	-	-	81	-	-	-	-	-	-	-	-	-	-	767	-	920	-	920
- février "	-	40	-	-	-	200	-	-	-	-	-	-	100	-	-	82	-	422	-	422
- mars "	-	-	-	-	60	60	-	-	-	-	-	-	-	-	-	1 153	-	1 273	-	1 273
- avril "	-	40	-	-	41	300	-	60	-	-	-	-	-	-	-	1 200	-	1 641	-	1 641
- mai "	-	40	-	-	100	120	-	-	200	11 756	-	-	5 867	-	-	384	-	18 467	-	18 467
- juin "	-	40	-	-	100	240	-	-	-	11 860	-	-	-	-	-	948	-	13 188	-	13 188
- juillet "	-	1	-	-	20	120	-	8 121	-	-	-	-	-	-	-	340	-	8 602	-	8 602
- août "	-	40	-	-	20	-	-	-	-	-	-	-	-	-	-	460	-	520	-	520
- septembre "	-	40	-	-	40	240	-	-	-	-	-	-	-	-	-	396	-	716	-	716
Total	-	585	-	-	644	1 280	-	8 241	0	200	23 616	-	-	5 967	-	7 162	-	47 695	-	47 695
Campagne 2018/19 (Oct 18 à Sept 19)																				
- octobre 2018	-	40	-	-	-	280	-	-	-	-	-	-	-	-	-	723	-	1 043	-	1 043
- novembre "	-	-	-	-	-	120	-	-	-	-	-	-	-	-	-	522	-	642	-	642
- décembre "	-	40	-	-	-	200	-	-	100	-	-	-	-	-	-	65	-	405	-	405
- janvier 2019	-	40	-	-	20	40	-	-	-	-	-	-	-	-	-	641	-	741	-	741
- février "	-	-	-	-	40	-	-	40	-	-	-	-	-	-	-	481	-	561	-	561
Total	-	120	-	-	60	640	-	40	-	100	-	-	-	-	-	2 432	-	3 392	-	3 392

... depuis la Réunion

Campagne 2007/08 (Oct 07 à Sept 08)	33 455	-	-	-	3 904	678	496	8 006	-	13 694	-	-	-	4 914	-	118 042	-	190 989	6	190 995
Campagne 2008/09 (Oct 08 à Sept 09)	3 707	472	23	-	3 528	582	1 036	8 259	-	44	94	11 554	-	4 910	-	118 301	-	152 510	6	152 516
Campagne 2009/10 (Oct 09 à Sept 10)	5 809	408	92	-	56 086	706	1 283	8 666	-	44	12 675	26 423	-	16 876	-	60 731	-	189 790	16	189 806
Campagne 2010/11 (Oct 10 à Sept 11)	5 505	686	137	-	53 260	1 113	1 458	9 695	-	44	112	22 328	-	38 662	-	42 371	648	176 019	-	176 019
Campagne 2011/12 (Oct 11 à Sept 12)	5 993	386	364	-	50 566	1 389	1 296	8 159	-	89	67	21 937	23	38 862	-	47 980	14	177 125	-	177 125
Campagne 2012/13 (Oct 12 à Sept 13)	14 658	-	137	-	53 458	1 470	928	8 148	540	89	-	9 750	204	37 357	-	54 808	14	181 561	8	181 569
Campagne 2013/14 (Oct 13 à Sept 14)	7 028	-	178	-	39 819	1 518	1 401	9 107	2 665	69	-	20 750	226	19 098	-	58 528	13	160 400	-	160 400
Campagne 2014/15 (Oct 14 à Sept 15)	19 395	-	246	-	39 196	1 355	1 342	8 543	236	44	10 920	28 276	293	23 711	-	52 944	15	186 516	-	186 516
Campagne 2015/16 (Oct 15 à Sept 16)	17 428	-	290	73	35 171	2 716	1 400	41 065	1 750	11 353	10 725	14 669	269	21 749	-	33 030	12	191 700	-	191 700
Campagne 2016/17 (Oct 16 à Sept 17)	7 714	-	453	172	48 989	1 300	1 138	32 182	1 504	15 214	8 066	46 800	475	418	43	35 686	11	200 165	22	200 187
Campagne 2017/18 * (Oct 17 à Sept 18)																				
- octobre 2017	386	-	-	-	981	208	-	747	-	601	-	-	45	-	21	11 388	-	14 377	-	14 377
- novembre "	386	-	22	49	648	-	-	706	215	386	-	-	45	-	21	3 265	3	5 746	22	5 768
- décembre "	499	-	-	-	1 137	24	-	12 129	215	493	-	-	-	-	21	2 940	5	17 463	-	17 463
- janvier 2018	435	-	22	-	467	-	-	722	215	-	-	-	45	-	-	1 277	2	3 185	-	3 185
- février "	517	-	-	-	21 534	24	-	1 307	-	386	-	-	67	-	21	1 242	2	25 100	-	25 100
- mars "	322	-	-	-	1 070	94	-	1 135	215	493	-	-	67	-	21	1 833	-	5 250	22	5 272
- avril "	427	-	23	-	20 381	25	-	154	-	506	-	-	23	-	-	2 691	-	24 230	-	24 230
- mai "	300	-	22	-	648	24	-	860	215	-	11 189	-	67	-	-	505	-	13 830	45	13 875
- juin "	493	-	-	25	308	50	-	867	-	88	-	-	138	-	-	1 688	4	3 661	-	3 661
- juillet "	156	-	45	-	451	268	-	1 025	215	794	-	-	112	-	21	981	-	4 068	-	4 068
- août "	163	-	-	-	1 740	250	-	-	220	660	-	-	69	-	-	1 412	9	4 523	-	4 523
- septembre "	616	-	23	49	794	219	-	67	-	-	-	-	-	-	21	2 314	2	4 105	-	4 105
Total	4 700	-	157	123	50 159	1 186	-	19 719	1 510	4 407	11 189	-	678	-	147	31 536	27	125 538	89	125 627
Campagne 2018/19 (Oct 18 à Sept 19)																				
- octobre 2018	957	-	68	-	876	192	-	10 897	220	330	-	-	161	-	44	7 537	4	21 286	-	21 286
- novembre "	930	-	-	-	396	-	-	43	-	-	-	-	69	-	-	4 296	-	5 734	-	5 734
- décembre "	298	-	48	-	1 285	147	-	677	-	172	-	-	23	16 575	22	4 853	2	24 102	-	24 102
- janvier 2019	160	418	50	49	346	71	-	12 039	-	416	-	-	69	-	22	3 976	2	17 618	-	17 618
- février "	685	150	67	-	1 213	71	-	606	220	523	9 750	-	92	14 625	-	695	3	28 700	23	28 723
Total	3 030	568	233	49	4 116	481	-	24 262	440	1 441	9 750	-	414	31 200	88	21 357	11	97 440	23	97 463

* Première campagne post quotas sucre

(1) Seuls sont indiqués les Etats vers lesquels du sucre a été exporté depuis 2007/08.

(2) Y compris les échanges entre la Guadeloupe et la Martinique et vers la Guyane.

Sources : Douanes

Les échanges du commerce extérieur des DOM ne sont plus disponibles, à compter du mois de mars 2019, en raison de l'application stricte des règles relatives à la confidentialité (Douanes).

Importations de sucre des DOM par origine...(1)

(en t de sucre blanc)

... aux Antilles

	ALL	BEL	ESP	GRE	IRL	ITA	PB	RU	METROP	DOM (2)	Autres UE	TOTAL UE	PT	TOTAL
Campagne 2007/08 (Oct 07 à Sept 08)	-	-	-	-	-	-	15	-	12 787	390	-	13 192	62	13 254
Campagne 2008/09 (Oct 08 à Sept 09)	-	135	17	-	-	-	-	-	12 763	39	2	12 956	24	12 980
Campagne 2009/10 (Oct 09 à Sept 10)	16	44	14	-	-	-	25	-	12 789	60	116	13 064	42	13 106
Campagne 2010/11 (Oct 10 à Sept 11)	13	-	31	-	-	-	359	-	12 153	-	48	12 604	72	12 676
Campagne 2011/12 (Oct 11 à Sept 12)	16	-	65	-	-	-	243	-	11 041	354	15	11 734	39	11 773
Campagne 2012/13 (Oct 12 à Sept 13)	11	25	58	-	-	1	115	23	11 431	-	-	11 664	41	11 705
Campagne 2013/14 (Oct 13 à Sept 14)	35	-	8	-	-	-	52	-	11 567	103	-	11 765	83	11 848
Campagne 2014/15 (Oct 14 à Sept 15)	14	20	-	23	-	-	16	62	11 398	40	-	11 573	30	11 603
Campagne 2015/16 (Oct 15 à Sept 16)	14	-	2	-	-	-	15	28	11 135	-	-	11 194	26	11 220
Campagne 2016/17 (Oct 16 à Sept 17)	40	6	31	-	-	-	106	-	10 987	-	2	11 172	48	11 220
Campagne 2017/18 * (Oct 17 à Sept 18)														
- octobre 2017	-	1	-	-	-	-	2	-	978	-	-	981	-	981
- novembre "	-	1	-	-	-	-	2	-	931	430	-	1 364	2	1 366
- décembre "	-	-	1	-	-	-	2	-	1 317	-	-	1 320	2	1 322
- janvier 2018	4	-	1	-	-	-	2	-	634	-	-	641	1	642
- février "	23	-	1	-	-	-	1	-	489	-	-	514	-	514
- mars "	3	1	-	-	-	-	2	-	893	25	-	924	1	925
- avril "	20	-	-	-	-	-	1	-	1 047	-	-	1 068	1	1 069
- mai "	-	1	1	-	-	-	1	-	926	-	-	929	1	930
- juin "	45	-	1	-	-	-	2	-	808	-	-	856	1	857
- juillet "	25	-	1	-	-	-	3	-	1 082	-	-	1 111	1	1 112
- août "	-	-	1	-	-	-	2	-	910	-	-	913	-	913
- septembre "	22	-	1	-	-	-	1	-	1 089	-	-	1 113	7	1 120
Total	142	4	8	-	-	-	21	-	11 104	455	-	11 734	17	11 751
Campagne 2018/19 (Oct 18 à Sept 19)														
- octobre 2018	20	-	-	-	-	-	1	-	645	-	-	666	1	667
- novembre "	22	1	-	-	-	-	2	-	479	-	-	504	1	505
- décembre "	5	1	1	-	22	-	1	-	885	24	-	939	-	939
- janvier 2019	19	-	1	-	-	-	3	-	1 032	343	-	1 398	1	1 399
- février "	26	1	-	-	-	-	-	-	657	-	-	684	1	685
Total	92	3	2	-	22	-	7	-	3 698	367	-	4 191	4	4 195

... à la Réunion

	ALL	BEL	ESP	GRE	IRL	ITA	PB	RU	METROP	DOM	Autres UE	TOTAL UE	PT	TOTAL
Campagne 2007/08 (Oct 07 à Sept 08)	-	64	7	-	-	1	1	-	786	-	-	859	2	861
Campagne 2008/09 (Oct 08 à Sept 09)	-	-	9	-	-	1	-	100	695	-	-	805	-	805
Campagne 2009/10 (Oct 09 à Sept 10)	-	-	10	-	-	-	-	-	1 566	-	-	1 576	3	1 579
Campagne 2010/11 (Oct 10 à Sept 11)	-	1	10	-	-	-	-	-	1 735	-	-	1 746	1	1 747
Campagne 2011/12 (Oct 11 à Sept 12)	-	-	-	-	-	-	-	-	1 272	-	-	1 272	1	1 273
Campagne 2012/13 (Oct 12 à Sept 13)	-	-	-	-	-	-	-	-	275	-	-	275	-	275
Campagne 2013/14 (Oct 13 à Sept 14)	-	-	-	-	-	-	-	-	357	-	-	357	-	357
Campagne 2014/15 (Oct 14 à Sept 15)	-	-	-	-	-	-	-	-	339	-	-	397	1	398
Campagne 2015/16 (Oct 15 à Sept 16)	-	-	-	-	-	-	-	22	470	-	-	492	6	498
Campagne 2016/17 (Oct 16 à Sept 17)	-	-	-	-	-	-	-	-	354	-	-	354	18	372
Campagne 2017/18 * (Oct 17 à Sept 18)														
- octobre 2017	-	-	-	-	-	-	-	-	39	-	-	39	1	40
- novembre "	-	-	-	-	-	-	-	-	72	-	-	72	-	72
- décembre "	-	-	-	-	-	-	-	-	59	-	-	59	2	61
- janvier 2018	-	-	-	-	-	-	-	-	37	-	-	37	1	38
- février "	-	-	-	-	-	-	-	-	263	-	-	263	10	273
- mars "	-	-	-	-	-	-	-	-	597	-	-	597	-	597
- avril "	-	-	-	-	-	-	-	-	799	-	-	799	-	799
- mai "	-	-	-	-	-	-	-	-	281	-	-	281	1	282
- juin "	-	-	-	-	-	-	-	-	847	-	-	847	1	848
- juillet "	-	-	-	-	-	-	-	-	171	-	-	171	-	171
- août "	-	-	-	-	-	-	-	-	70	-	-	70	1	71
- septembre "	-	-	-	-	-	-	-	23	57	-	-	80	-	80
Total	-	-	-	-	-	-	-	23	3 292	-	-	3 315	17	3 332
Campagne 2018/19 (Oct 18 à Sept 19)														
- octobre 2018	-	5	-	-	-	-	-	-	75	-	-	80	1	81
- novembre "	-	-	-	-	-	-	-	-	175	-	-	175	-	175
- décembre "	-	-	-	-	-	-	-	-	1 025	-	-	1 025	-	1 025
- janvier 2019	-	1	-	-	-	-	-	-	1 115	-	-	1 116	1	1 117
- février "	-	5	1	-	-	-	-	-	839	-	-	845	-	845
Total	-	11	1	-	-	-	-	-	3 229	-	-	3 241	2	3 243

* Première campagne post quotas sucre

(1) Seuls sont indiqués les Etats depuis lesquels du sucre a été importé depuis 2007/08.

(2) Y compris les échanges entre la Guadeloupe, la Martinique et la Guyane.

Sources : Douanes

Exportations mensuelles (métropole comprise) de sucre des DOM par nature

Les échanges du commerce extérieur des DOM ne sont plus disponibles, à compter du mois de mars 2019, en raison de l'application stricte des règles relatives à la confidentialité (Douanes).

Campagnes	17011110		17011190		17011290		17019100		17019910		17019990		17011390		17011490		17011410		Total		
	Reunion	Antilles	Reunion	Antilles	Reunion	Antilles	Reunion	Antilles	Reunion	Antilles	Reunion	Antilles	Reunion	Antilles	Reunion	Antilles	Reunion	Antilles	Reunion	Antilles	
2006/07																					
Total	101 920	83 531	97 872	6 787	0	122	0	122	0	125	1	0							199 792	90 566	
2007/08																					
Total	80 956	43 198	114 929	13 511	0	0	0	286	2	383	0	0							195 887	57 379	
2008/09																					
Total	79 630	45 181	72 874	3 486	0	12	0	23	0	2	2	38							152 506	48 742	
2009/10																					
Total	115 007	42 523	74 686	8 665	0	0	0	10	110	5	2	0							189 806	51 203	
2010/11																					
Total	101 059	35 549	73 698	9 021	0	0	0	0	1 254	2	4	2							176 015	44 573	
2011/12																					
Total	21 743	39	30 635	1 925	0	760	0	0	1 012	2	0	1	0	0	45 663	14 185	77 220	29 437	176 272	46 350	
2012/13																					
Total					0	23	0	0	8	2 355	0	1 837	0	0	75 214	8 578	105 131	22 472	180 353	35 265	
2013/14																					
Total					0	0	0	0	0	2 981	0	1 334	0	1	79 675	2 212	79 668	37 169	159 343	43 697	
2014/15																					
Total					0	0	8	0	1	2 340	2	3 880	2	0	77 190	644	107 954	38 482	185 157	45 346	
2015/16																					
Total					0	0	6	0	9	1 212	0	6 677	0	0	68 782	94	122 363	24 959	191 160	32 942	
2016/17																					
Total					0	0	0	0	0	2 678	0	5 185	0	15	72 929	794	126 626	39 708	199 555	48 380	
2017/18																					
oct-17					0	0	0	0	0	84	0	748	0	4	14 377	0	0	0	14 377	836	
nov-17					0	0	0	0	0	332	0	40	0	3	5 766	0	0	0	5 766	375	
déc-17					0	0	0	0	0	284	0	451	0	0	6 733	2	10 725	0	17 458	737	
janv-18					0	0	0	0	0	292	0	615	0	1	3 183	12	0	0	3 183	920	
févr-18					0	0	0	0	0	120	0	300	0	1	3 892	1	21 206	0	25 098	422	
mars-18					0	0	0	0	0	584	0	688	0	1	5 272	2	0	0	5 272	1 275	
avr-18					0	0	0	0	0	772	0	869	0	0	4 612	0	19 013	0	23 625	1 641	
mai-18					0	0	0	0	0	404	0	440	0	0	2 687	0	11 189	17 623	13 876	18 467	
juin-18					0	0	0	0	0	508	0	820	0	0	3 565	1	0	11 564	3 565	12 893	
juil-18					0	0	0	0	0	140	0	341	0	0	4 068	0	0	8 121	4 068	8 602	
août-18					0	0	330	0	0	280	0	240	0	0	4 079	0	0	0	4 409	520	
sept-18					0	0	640	0	0	140	0	560	0	5	3 464	12	0	0	4 104	717	
Total					0	0	970	0	0	3 940	0	6 112	0	15	61 698	30	62 133	37 308	124 801	47 405	
2018/19																					
oct-18					0	0	2 748	0	0	160	0	880	0	3	7 811	0	10 725	0	21 284	1 043	
nov-18					0	0	1 715	0	0	40	0	600	0	2	4 019	0	0	0	5 734	642	
déc-18					0	0	1 310	0	0	40	0	360	0	5	6 215	0	16 575	0	24 100	405	
janv-19					0	0	1 976	0	0	260	0	480	0	1	3 939	0	11 700	0	17 615	741	
févr-19					0	0	2 489	0	0	460	0	100	0	1	1 856	0	24 375	0	28 720	561	
Total					0	0	10 238	0	0	960	0	2 420	0	12	23 840	0	63 375	0	97 453	3 392	

17011110 : Sucres de canne, bruts, sans addition d'aromatants ou de colorants, destinés à être raffinés

17011190 : Sucres de canne, bruts, sans addition d'aromatants ou de colorants (à l'excl. des sucres destinés à être raffinés)

17019100 : Sucres de canne ou de betterave, à l'état solide, additionnés d'aromatants ou de colorants

17019910 : Sucres blancs, sans addition d'aromatants ou de colorants, contenant, à l'état sec, en poids déterminé selon la méthode polarimétrique, 99,5% ou plus de saccharose

17019990 : Sucres de canne ou de betterave et saccharose chimiquement pur, à l'état solide (hors sucres bruts, sucres de canne ou de betterave additionnés d'aromatants ou de colorants ainsi que des sucres blancs)

Les nouveaux codes 17011390 et 17011490 se substituent au 17011190 à partir du 1er janvier 2012. Cela reste du sucre de canne non destiné à être raffiné.

Les nouveaux codes 17011310 et 17011410 se substituent au 17011110 à partir du 1er janvier 2012. Cela reste du sucre de canne destiné à être raffiné.

Source : Douanes

Importations mensuelles de sucre (métropole comprise) des DOM par nature (NC)

Les échanges du commerce extérieur des DOM ne sont plus disponibles, à compter du mois de mars 2019, en raison de l'application stricte des règles relatives à la confidentialité (Douanes).

Campagnes	17011110		17011190		17011290		17019100		17019910		17019990		17011390		17011410		17011490		Total		
	Reunion	Antilles Guyane	Reunion	Antilles Guyane	Reunion	Antilles Guyane	Reunion	Antilles Guyane	Reunion	Antilles Guyane	Reunion	Antilles Guyane	Reunion	Antilles Guyane	Reunion	Antilles Guyane	Reunion	Antilles Guyane	Reunion	Antilles Guyane	
2006/07																					
Total	0	0	36	1 873	21	120	22	4	393	12 726	193	1 402							663	16 125	
2007/08																					
Total	0	0	27	522	0	26	32	0	567	11 336	234	284							860	12 168	
2008/09																					
Total	0	410	55	489	12	77	47	1	577	10 705	113	238							803	11 920	
2009/10																					
Total	0	0	32	350	3	114	39	11	1 268	9 951	201	673							1 579	12 002	
2010/11																					
Total	0	0	18	536	21	123	37	34	733	10 323	916	303							1 747	12 675	
2011/12																					
Total	0	0	13	451	1	271	29	43	1 075	10 381	121	198	3	364	0	0	28	63	1 270	11 771	
2012/13																					
Total					4	205	19	39	106	10 365	139	211	0	705	0	0	4	177	271	11 703	
2013/14																					
Total					3	1 258	32	29	125	9 851	190	268	4	428	0	0	3	11	356	11 845	
2014/15																					
Total					11	149	20	53	190	9 794	178	1 227	0	127	0	0	1	251	400	11 601	
2015/16																					
Total					23	18	35	32	174	10 182	258	634	0	0	0	0	9	354	498	11 220	
2016/17																					
Total					26	0	35	55	97	7 930	187	474	10	0	0	0	15	416	370	8 875	
2017/18																					
oct-17					4	1	4	2	6	913	22	43	0	0	0	0	4	22	40	981	
nov-17					4	0	2	2	44	1 047	21	272	0	0	0	0	1	44	72	1 365	
déc-17					0	2	2	3	33	1 250	20	37	0	0	0	0	5	29	60	1 321	
janv-18					15	0	2	17	12	518	9	83	0	0	0	0	1	23	39	641	
févr-18					1	0	3	9	235	391	23	92	10	0	0	0	2	21	274	513	
mars-18					0	0	2	29	563	810	27	64	0	0	0	0	5	23	597	926	
avr-18					1	5	2	9	783	979	13	73	0	0	0	0	0	4	799	1 070	
mai-18					0	0	3	5	253	797	24	81	0	2	0	0	2	44	282	929	
juin-18					0	1	3	4	772	820	7	31	0	0	0	0	65	1	847	857	
juil-18					114	1	2	24	34	976	21	82	0	0	0	0	0	29	171	1 112	
août-18					0	0	8	15	23	810	27	64	0	0	0	0	13	23	71	912	
sept-18					21	0	4	9	12	1 005	19	62	0	0	0	0	25	43	81	1 119	
Total					160	10	37	128	2 770	10 316	233	984	10	2	0	0	123	306	3 333	11 746	
2018/19																					
oct-18					0	0	5	6	36	593	38	45	0	0	0	0	0	22	79	666	
nov-18					0	0	2	4	149	405	10	72	0	0	0	0	15	24	176	505	
déc-18					1	0	4	2	939	848	30	57	0	0	0	0	51	32	1 025	939	
janv-19					1	0	2	12	1 053	733	37	139	0	0	0	0	24	516	1 117	1 400	
févr-19					1	0	4	4	817	592	23	67	0	0	0	0	1	22	846	685	
Total					3	0	17	28	2 994	3 171	138	380	0	0	0	0	91	616	3 243	4 195	

17011110 : Sucres de canne, bruts, sans addition d'aromatants ou de colorants, destinés à être raffinés

17011190 : Sucres de canne, bruts, sans addition d'aromatants ou de colorants (à l'excl. des sucres destinés à être raffinés)

17011290 : Sucres de betterave, bruts, sans addition d'aromatants ou de colorants (à l'excl. des sucres destinés à être raffinés)

17019100 : Sucres de canne ou de betterave, à l'état solide, additionnés d'aromatants ou de colorants

17019910 : Sucres blancs, sans addition d'aromatants ou de colorants, contenant, à l'état sec, en poids déterminé selon la méthode polarimétrique, 99,5% ou plus de saccharose

17019990 : Sucres de canne ou de betterave et saccharose chimiquement pur, à l'état solide (hors sucres bruts, sucres de canne ou de betterave additionnés d'aromatants ou de colorants ainsi que des sucres blancs)

Les nouveaux codes 17011390 et 17111490 se substituent au 17011190 à partir du 1er janvier 2012. Cela reste du sucre de canne destiné à être raffiné.

Les nouveaux codes 17011310 et 17111410 se substituent au 17011110 à partir du 1er janvier 2012. Cela reste du sucre de canne non destiné à être raffiné.

V– Les échanges de sucre en l'état

Importations françaises de sucre en provenance des pays de l'UE (1)

(en t de sucre blanc)

	ALL	AUT	BUL	DK	ESP	EST	FIN	GRE	HON	HR (CRO)	IRL	ITA	LIT	PB	POL	POR	ROU	R TCH	RU	SLQ	SUE	UEBL	TOTAL (2)
Campagne 2008/09 (Octobre 08 à Sept 09)	60 191	1	-	16	46 515	-	-	85	-	-	-	9 449	-	23 001	534	5 099	-	3 682	37 190	455	191	33 787	220 196
Campagne 2009/10 (Octobre 09 à Sept 10)	70 559	-	-	23	78 000	-	-	-	5	-	-	10 736	-	22 385	266	4 867	-	3 681	18 465	915	186	33 996	244 084
Campagne 2010/11 (Octobre 10 à Sept 11)	314 288	5	-	135	202 871	-	117	101	41	-	-	1 846	-	-	62 519	18 269	-	-	9 590	74 697	-	662	243 951
Campagne 2011/12 (Octobre 11 à Sept 12)	92 746	-	-	11	69 581	-	-	1 873	-	-	-	3 264	-	21 467	630	384	-	2 544	16 179	1 913	212	26 730	237 534
Campagne 2012/13 (Octobre 12 à Sept 13)	120 355	-	-	14	35 869	-	-	1	-	-	-	3 461	-	15 219	16 650	441	-	2 772	12 271	1 214	158	33 187	241 612
Campagne 2013/14 (Octobre 13 à Sept 14)	75 407	-	-	53	51 944	-	24	49	-	24	859	5 737	-	14 430	1 110	2 036	-	2 460	29 239	2 020	150	44 422	229 964
Campagne 2014/15 (Octobre 14 à Sept 15)	84 602	1	-	142	55 355	-	7	45	-	-	2	5 541	-	21 545	383	529	-	2 119	33 802	2	2	34 831	238 908
Campagne 2015/16 (Octobre 15 à Sept 16)	109 772	27	-	166	58 992	-	-	1	-	-	3 459	5 808	-	16 414	266	1 398	-	1 383	21 714	-	-	34 928	254 328
Campagne 2016/17 (Octobre 16 à Sept 17)																							
Total	113 137	3	-	476	57 890	-	11	-	-	-	3	6 377	-	19 968	628	1 279	60	2 060	18 214	12	2	37 024	257 144
Campagne 2017/18 (Octobre 17 à Sept 18)																							
- octobre 2017	8 353	1	18	29	3 124	-	-	-	-	-	1	415	-	2 350	60	248	-	233	1 967	-	-	2 786	19 585
- novembre "	13 330	-	-	-	1 619	-	-	-	-	-	-	524	-	1 610	5	56	-	260	1 612	-	-	3 604	22 620
- décembre "	4 747	1	-	8	2 155	-	-	-	-	-	1	515	-	1 852	-	115	-	57	1 182	-	-	2 052	12 685
- janvier 2018	11 907	-	-	23	2 657	-	-	-	-	-	2	584	-	1 256	-	108	-	178	1 600	-	-	3 499	21 814
- février "	11 338	-	-	-	3 558	-	-	-	-	-	3	404	-	1 313	55	128	-	243	1 513	-	-	3 116	21 694
- mars "	8 367	-	-	23	2 657	-	-	-	-	-	-	580	-	1 121	1	69	-	228	1 399	-	-	2 569	17 014
- avril "	6 263	-	-	-	3 104	-	23	-	-	-	-	566	-	1 108	5	148	-	60	1 704	-	-	2 755	15 736
- mai "	9 258	-	-	23	2 732	-	-	-	-	-	4	720	-	1 308	-	105	-	474	1 859	-	-	2 756	19 239
- juin "	6 329	-	-	2	7 854	-	-	-	-	-	-	569	-	970	-	37	-	142	1 562	-	-	5 749	23 237
- juillet "	8 620	-	-	23	4 608	-	-	-	-	-	-	612	-	1 460	5	58	-	298	1 823	-	-	3 062	20 569
- août "	7 534	-	-	23	3 098	-	-	-	-	-	1	469	-	1 173	1	126	-	406	1 376	-	-	1 929	16 136
- septembre "	6 256	1	-	-	4 272	-	-	-	-	-	-	470	-	1 745	60	137	-	526	1 426	-	-	2 801	17 694
Total	102 302	3	18	154	41 438	-	23	-	-	-	12	6 428	-	17 266	192	1 335	-	3 105	19 023	-	-	36 678	228 023
Campagne 2018/19 (Octobre 18 à Sept 19)																							
- octobre 2018	8 337	-	-	-	2 920	-	-	-	-	-	2	642	-	1 658	6	59	-	466	1 716	-	-	2 881	18 687
- novembre "	8 891	-	-	34	2 512	-	-	-	-	-	-	390	-	1 839	70	34	-	374	1 496	-	-	2 412	18 052
- décembre "	5 003	-	-	5	2 441	-	-	2	-	-	25	402	-	1 753	4	17	-	372	1 493	-	-	2 090	13 607
- janvier 2019	7 413	-	-	-	2 180	-	-	-	-	-	107	539	-	1 936	2	33	-	1 430	1 844	-	-	2 291	17 799
- février "	6 465	-	-	2	2 191	-	-	-	-	-	5	368	24	1 484	22	14	-	465	3 470	-	-	3 187	17 697
- mars "	7 119	1	-	11	2 052	-	-	-	-	-	-	746	24	1 750	24	16	-	2 459	2 621	-	-	2 889	19 712
- avril "	8 198	-	-	12	2 585	-	-	-	-	-	28	634	-	1 688	-	57	-	696	2 461	-	-	3 349	19 708
- mai "	11 629	322	-	5	4 357	-	-	-	-	-	-	989	24	2 058	17	6	-	1 183	1 332	-	-	2 509	24 476
- juin "	7 552	21	-	-	3 031	-	-	-	-	-	26	350	-	1 533	126	55	-	846	1 292	-	-	2 795	17 650
Total	70 607	344	-	69	24 269	-	-	2	-	-	193	5 060	72	15 699	271	291	-	8 291	17 725	-	-	24 403	167 388

(1) Seuls sont indiqués les Etats membres en provenance desquels du sucre a été importé depuis 2004/05.

(2) Total des pays adhérents à l'UE au cours de la période considérée.

Source : Douanes

Importations françaises de sucre des pays tiers par pays d'origine en 2017/18 et 2018/19

(en t de sucre blanc)

	juin 2018	Total Du 1.10.2017 30.09.2018	avril 2019	mai 2019	juin 2019	Total Du 1.10.2018 30.06.2019
En provenance des ACP et Inde						
- Côte d'Ivoire	-	-	-	-	-	-
- Inde	62	823	127	48	96	623
- Madagascar	15	31	-	-	-	8
- Malawi	-	-	3	4	-	7
- Mozambique	-	-	-	-	-	-
- Ile Maurice	1 121	21 330	2 419	5 816	2 821	21 694
- Zimbabwe	-	-	-	-	-	-
	1 198	22 184	2 549	5 868	2 917	22 332
<i>dont sucre blanc :</i>	1 182	16 905	1 059	1 512	1 091	9 461
En provenance d'autres pays						
- Afrique du Sud	600	2 805	449	273	171	1 965
- Algérie	484	23 230	-	-	550	2 046
- Argentine	-	3 314	569	500	25	1 563
- Brésil	1 706	16 705	1 784	1 533	913	13 909
- Burkina Faso	-	-	-	-	-	-
- Canada	-	6	-	0	-	-
- Chine	20	148	19	33	18	132
- Colombie	202	4 535	669	452	869	5 742
- Corée du Sud	-	1	1	-	1	6
- Costa Rica	58	506	137	-	59	392
- Cuba	-	187	-	-	-	23
- Egypte	-	-	-	-	-	-
- Emirats Arabes Unis	-	5	1	-	-	1
- Equateur	-	8	-	17	-	85
- Etats-Unis	2	37	2	3	8	34
- Guatemala	24	88	-	48	120	168
- Israël	-	9	1	-	-	5
- Maroc	50	452	12	156	2	381
- Mauritanie	-	-	-	-	-	-
- Mexique	-	-	-	-	-	-
- Nouvelle Guinée Papouasie	-	21	-	-	-	-
- Pakistan	-	-	-	1	-	1
- Panama	-	7	-	-	-	19
- Paraguay	32	1 569	42	21	54	1 514
- Pérou	67	401	84	170	24	563
- Philippines	41	361	71	41	35	365
- République Dominicaine	-	-	-	-	-	-
- Sri Lanka	-	17	-	-	-	14
- Suisse	1	12	1	1	-	4
- Surinam	1	8	-	1	-	4
- Taiwan	-	5	-	-	2	6
- Thaïlande	1 030	8 507	430	970	495	4 009
- Togo	-	-	-	-	-	-
- Tunisie	-	21	-	-	-	-
- Turquie	-	-	-	-	-	-
- Vietnam/Laos	-	-	23	140	70	233
	4 318	62 965	4 295	4 360	3 416	33 184
<i>dont sucre blanc :</i>	3 189	54 211	3 108	3 207	2 234	22 486
- Origine non déterminée	1	26	3	0	1	19
Divers (1)	-	-	-	-	-	-
Total général	5 517	85 175	6 847	10 228	6 334	55 535
<i>dont sucre blanc :</i>	4 371	71 124	4 167	4 719	3 325	31 947

(1) Les quantités négatives sur cette ligne proviennent d'un retranchement des quantités importées en perfectionnement actif.

Source : Douanes

Importations françaises de sucre des pays tiers par pays d'origine de 2015/16 à 2017/18

(en t de sucre blanc)

	2015/16 de 10/2015 à 09/2016	2016/17 de 10/2016 à 09/2017	2017/18											2017/18 de 10/2017 à 09/2018	
			octobre 2017	novembre 2017	décembre 2017	janvier 2018	février 2018	mars 2018	avril 2018	mai 2018	juin 2018	juillet 2018	août 2018		septembre 2018
EN PROVENANCE DES ACP ET INDE															
- Côte d'Ivoire	-	-	-	-	-	-	-	-	-	-	-	-	-	-	-
- Guyana	-	-	-	-	-	-	-	-	-	-	-	-	-	-	-
- Inde	1 542	519	144	57	48	3	58	86	-	60	62	234	59	12	823
- Madagascar	118	-	15	-	-	-	-	1	-	-	15	-	-	-	31
- Malawi	184	-	-	-	-	-	-	-	-	-	-	-	-	-	-
- Mozambique	-	-	-	-	-	-	-	-	-	-	-	-	-	-	-
- Ile Maurice	14 678	21 432	1 782	2 697	2 467	659	3 917	1 995	471	3 440	1 121	1 540	740	501	21 330
- Swaziland	3 075	1 780	-	-	-	-	-	-	-	-	-	-	-	-	-
- Zambie	-	-	-	-	-	-	-	-	-	-	-	-	-	-	-
- Zimbabwe	-	-	-	-	-	-	-	-	-	-	-	-	-	-	-
<i>dont sucre blanc :</i>	19 597	23 731	1 941	2 754	2 515	662	3 975	2 082	471	3 500	1 198	1 774	799	513	22 184
	14 887	18 795	1 491	2 122	2 057	501	2 201	1 776	0	2 940	1 182	1 408	741	486	16 905
EN PROVENANCE D'AUTRES PAYS															
- Afrique du Sud	2 319	2 702	347	200	122	126	219	150	195	125	600	300	199	222	2 805
- Algérie	11 975	22 089	2 043	2 509	1 056	1 876	3 514	1 012	2 024	3 036	484	1 518	1 408	2 750	23 230
- Argentine	1 435	1 265	869	448	223	796	156	308	124	244	-	50	-	96	3 314
- Australie	-	-	-	-	-	-	-	-	-	-	-	-	-	-	-
- Barbades	-	-	-	-	-	-	-	-	-	-	-	-	-	-	-
- Bosnie Herzegovine	-	-	-	-	-	-	-	-	-	-	-	-	-	-	-
- Brésil	13 877	16 246	1 468	1 024	2 155	1 501	1 697	1 670	2 221	879	1 706	764	1 192	428	16 705
- Chine	133	111	34	3	-	2	20	18	19	1	20	16	1	14	148
- Colombie	4 301	3 978	655	1 065	369	89	66	62	657	326	202	398	250	396	4 535
- Corée du Sud	7	-	-	1	-	-	-	-	-	0	0	-	-	-	1
- Costa Rica	724	683	-	58	19	41	78	40	38	58	58	38	19	59	506
- Cuba	55	196	24	23	-	23	-	47	23	-	47	-	-	-	187
- Egypte	3 024	-	-	-	-	-	-	-	-	-	-	-	-	-	-
- Emirats Arabes Unis	7 359	726	1	-	-	-	-	-	1	1	-	-	2	-	5
- Equateur	15	19	-	-	-	-	-	-	-	-	-	8	-	-	8
- Etats-Unis	78	113	1	5	2	11	1	-	3	4	2	2	3	3	37
- Guatemala	246	96	-	-	-	24	-	-	-	-	24	-	24	16	88
- Israel	5	5	-	-	-	-	4	5	-	-	-	-	-	-	9
- Japon	-	1	-	-	-	-	-	-	-	-	-	-	-	-	-
- Malaisie	-	-	-	-	-	-	-	-	-	-	-	-	-	-	-
- Maroc	123	464	-	-	107	28	28	49	26	88	50	76	-	-	452
- Mauritanie	25	-	-	-	-	-	-	-	-	-	-	-	-	-	-
- Mexique	-	-	-	-	-	-	-	-	-	-	-	-	-	-	-
- Nouvelle Guinée Papouasie	63	21	-	-	-	-	-	-	21	-	-	-	-	-	21
- Pakistan	-	-	-	-	-	-	-	-	-	-	-	-	-	-	-
- Panama	-	2	-	-	-	1	-	-	-	-	6	-	-	-	7
- Paraguay	1 655	1 641	138	103	208	319	158	406	11	6	32	40	129	19	1 569
- Pérou	219	312	-	17	17	43	56	54	37	59	67	17	-	34	401
- Philippines	215	343	23	12	23	23	29	23	41	29	41	41	41	35	361
- République Dominicaine	-	1	-	-	-	-	-	-	-	-	-	-	-	-	-
- Sierra Leone	-	-	-	-	-	-	-	-	-	-	-	-	-	-	-
- Sri Lanka	-	-	-	3	4	1	-	1	-	3	-	-	5	-	17
- Suisse	29	10	-	-	1	1	6	-	-	-	1	1	-	2	12
- Surinam	10	8	-	1	1	1	-	1	1	1	1	-	-	-	8
- Taiwan	-	-	-	-	-	-	-	-	-	1	-	-	2	2	5
- Thaïlande	7 470	5 939	1 076	124	88	12	206	182	1 114	935	1 030	1 127	1 080	1 533	8 507
- Tunisie	-	22	-	-	-	-	-	-	-	-	-	21	-	-	21
- Turquie	3	-	-	-	-	-	-	-	-	-	-	-	-	-	-
- Vietnam	9	-	-	-	-	-	-	-	-	-	-	-	-	-	-
<i>dont sucre blanc :</i>	55 374	56 996	6 679	5 596	4 397	4 918	6 238	4 028	6 556	5 800	4 318	4 471	4 355	5 609	62 965
	47 877	49 392	5 997	4 539	3 291	4 116	5 726	3 458	5 717	5 327	3 189	3 964	3 860	5 027	54 211
- Origine non encore déterminée	12	26	2	3	1	1	3	0	1	7	1	4	3	-	26
Divers (1)	-27	-	-	-	-	-	-	-	-	-	-	-	-	-	-
Total général	74 956	80 753	8 620	8 353	6 913	5 581	10 213	6 110	7 028	9 307	5 517	6 249	5 157	6 122	85 175
<i>dont sucre blanc :</i>	62 764	68 199	7 488	6 661	5 348	4 617	7 927	5 234	5 717	8 267	4 372	5 376	4 604	5 513	71 124

(1) Les quantités négatives sur cette ligne proviennent d'un retranchement des quantités importées au titre du perfectionnement actif.

Source : Douanes

**Exportations françaises de sucre vers les pays tiers
par pays de destination en 2017/18 et 2018/19 (1)**

(en t de sucre blanc)

	Total du 1.10.2016 30.09.2017	juin 2018	Total du 1.10.2017 30.09.2018	avril 2019	mai 2019	juin 2019	Total du 1.10.2018 30.06.2019
Afrique							
Afrique du Nord :							
- Algérie	31 921	346	6 410	6	51	308	1 665
- Egypte	42 763	862	171 968	2 176	14 021	194	100 829
- Libye	3 013	9 122	54 854	2	-	-	11 290
- Maroc	190	20	700	105	146	178	1 736
- Tunisie	683	44	810	101	66	76	15 333
	78 570	10 394	234 742	2 390	14 284	756	130 853
<i>dont sucre brut :</i>	113	2	163	6	1	15	70
Afrique Occidentale :							
- Bénin	6 706	88	12 399	259	-	-	2 460
- Burkina Faso	5 638	613	15 013	-	-	-	6 392
- Côte-d'Ivoire	46	1 320	2 790	-	1	-	5
- Gambie	863	-	1 395	44	-	-	872
- Ghana	16 331	1 764	28 639	2 685	3 105	1 540	18 294
- Guinée	2 868	601	22 991	328	480	43	8 098
- Guinée-Bissau	-	-	502	-	-	-	-
- Libéria	154	44	1 332	262	-	-	1 288
- Mali	12 820	-	234	225	-	-	10 267
- Mauritanie	7 546	-	97 249	-	-	-	-
- Niger	5 473	-	6 763	-	-	-	2 647
- Nigéria	-	-	-	-	-	-	-
- Sénégal	14 040	224	43 891	1 131	333	718	35 365
- Sierra Léone	19 388	65	24 826	-	-	120	11 242
- Soudan	20 000	-	-	-	-	-	-
- Tchad	14	3	252	-	1	2	966
- Togo	4 599	544	12 201	281	-	-	6 501
	116 486	5 266	270 477	5 215	3 920	2 423	104 397
<i>dont sucre brut :</i>	19	3	46	0	1	3	17

(1) Il s'agit des quantités de sucre dédouanées vers un pays tiers au départ de France, à l'exclusion des dédouanements effectués en Belgique.

Source : Douanes

**Exportations françaises de sucre vers les pays tiers
par pays de destination en 2017/18 et 2018/19 (1)**

(en t de sucre blanc)

	Total du 1.10.2016 30.09.2017	juin 2018	Total du 1.10.2017 30.09.2018	avril 2019	mai 2019	juin 2019	Total du 1.10.2018 30.06.2019
Afrique Centrale Orientale et Australe :							
- Afrique du Sud & Lesotho	136	540	13 964	480	-	-	3 100
- Angola	-	-	-	-	-	-	768
- Cameroun	19 797	2	21 330	2	-	3 002	3 047
- République Centrafricaine	3	-	2	-	-	-	1
- Comores	4	-	1	-	-	-	1
- Congo (Rep)/Rep Dem. Congo	4	-	73	24	-	-	24
- Djibouti	62	1	93	1	2	-	29
- Erythrée/Ethiopie/Somalie	155	-	-	-	-	-	-
- Gabon	1 119	-	23	2	2	-	10
- Guinée équatoriale	2 282	185	1 429	-	245	-	912
- Kenya	115	-	897	-	-	-	-
- Madagascar	9	-	6	1	-	-	2
- Namibie	-	-	960	-	-	-	-
- Ouganda	-	-	1 631	-	-	-	-
- Tanzanie	2 933	-	10 272	288	-	-	1 440
	26 619	728	50 681	798	249	3 002	9 334
<i>dont sucre brut :</i>	7	0	6	1	0	0	2
Amériques							
- Antilles néerlandaises	-	-	-	-	-	-	-
- Brésil	1	-	-	-	-	-	-
- Canada	454	236	1 547	15	382	250	2 060
- Chili	58	1 096	3 801	-	-	-	19
- Dominique	-	-	-	-	-	-	-
- Etats-Unis	253	27	245	9	40	5	193
- Haïti*, Cuba**	-	5 000	50 900	-	-	-	-
- Mexique	2	-	2	-	-	-	3
- autres pays d'Amérique***	230	-	360	-	-	-	48
*10900 Haïti ** 40000 Cuba ***équateur	998	6 359	56 855	24	422	255	2 323
<i>dont sucre brut :</i>	177	33	175	12	18	19	131

**Exportations françaises de sucre vers les pays tiers
par pays de destination en 2017/18 et 2018/19 (1)**

(en t de sucre blanc)

	total du 1.10.2016 30.09.2017	juin 2018	total du 1.10.2017 30.09.2018	avril 2019	mai 2019	juin 2019	total du 1.10.2018 30.06.2019
Asie							
Asie occidentale							
- Arabie Saoudite	3 291	388	8 530	1	1	11	2 660
- Bahreïn	467	-	343	240	-	140	629
- Cisjordanie	1 150	-	-	-	960	-	960
- Emirats Arabes Unis	10 553	536	6 157	-	35	16	1 730
- Irak	-	-	-	-	240	-	240
- Iran	-	-	-	-	-	-	-
- Israël	25 265	6 195	49 602	4 939	6 330	7 681	34 771
- Jordanie	839	63	840	104	105	293	1 211
- Koweït	2 087	-	1 915	729	1 320	744	5 488
- Liban	19 584	1 780	29 418	3 326	3 320	960	26 331
- Qatar	2	1	169	1	1	-	147
- Oman	92	-	666	72	-	72	2 684
- Syrie	3 976	22 294	147 418	-	-	-	20 000
- Yémen	-	-	-	-	-	-	-
	67 306	31 257	245 058	9 412	12 312	9 917	96 851
<i>dont sucre brut :</i>	34	0	22	4	5	0	25
Autres pays d'Asie :							
- Bangladesh	482	51	572	20	40	-	140
- Chine	-	-	-	-	-	-	-
- Corée	1 462	13	2 632	15	555	748	3 798
- Hong-Kong	39	-	78	-	5	-	38
- Inde	65	12	41	-	12	-	63
- Japon	423	44	357	25	43	54	315
- Kirgizthan	-	-	-	-	-	-	-
- Malaisie	30	-	-	-	-	5	8
- Maldives	7	-	3	-	5	-	5
- Pakistan	80	-	-	-	-	-	-
- Philippines	4	1	1	-	1	-	3
- Singapour	1 946	288	1 076	-	-	-	7
- Sri Lanka	4 600	-	6 264	-	-	-	-
- Taïwan	25	4	20	2	-	2	31
- Thaïlande	-	2	11	-	-	-	10
- Pays d'Asie non repris ci-dessus*	90	2 593	5 055	-	-	-	1
<i>* dont 5012 pour la Mongolie</i>	9 253	3 008	16 110	62	661	809	4 419
<i>dont sucre brut :</i>	210	29	195	16	24	5	231
Australie et Océanie							
- Australie	32	1	35	-	2	-	22
- Fidji	-	-	-	-	-	-	-
- Nouvelle Calédonie	357	1	324	12	56	20	194
- Nouvelle Zélande	24	-	1	-	-	-	25
- Polynésie française / Wallis/St Pierre et M	105	3	60	2	17	1	56
	518	5	420	14	75	21	297
<i>dont sucre brut :</i>	83	0	52	7	32	1	70

**Exportations françaises de sucre vers les pays tiers
par pays de destination en 2017/18 et 2018/19 (1)**

(en t de sucre blanc)

	Total du 1.10.2016 30.09.2017	juin 2018	Total du 1.10.2017 30.09.2018	avril 2019	mai 2019	juin 2019	Total du 1.10.2018 30.06.2019
Europe (hors UE)							
- Albanie	-	-	5 840	1 992	576	-	10 824
- Andorre	1 128	171	1 015	68	10	94	502
- Azerbaïdjan	6	-	4	-	-	5	5
- Bosnie Herzégovine	174	-	153	20	-	21	97
- Géorgie	7 483	865	7 494	193	-	960	3 775
- Islande	-	-	-	-	-	-	-
- Kosovo	-	-	-	-	-	696	1 704
- Macédoine	-	-	-	-	-	-	-
- Monténégro	-	-	-	-	-	-	-
- Norvège	81	18	75	-	20	-	37
- Ouzbékistan	-	-	-	-	-	-	-
- Russie	109	1	130	12	5	3	55
- Serbie	-	-	-	-	-	-	-
- Suisse	19 238	1 729	17 191	1 861	2 428	2 017	20 484
- Turquie	26 039	5 609	28 945	9	240	-	1 138
- Ukraine	70	-	105	-	-	15	91
	54 328	8 393	60 952	4 155	3 279	3 811	38 712
<i>dont sucre brut :</i>	144	12	130	12	1	13	102
- Autres destinations non déterminées	48	0	4	0	0	0	30
Divers (1)	0	0	0	0	0	0	0
Total général	354 126	65 410	935 299	22 070	35 202	20 994	387 216
<i>dont sucre brut :</i>	788	79	794	58	82	56	676

quantités de sucre dédouanées vers un pays tiers au départ de France, à l'exclusion des dédouanements effectués

Exportations françaises de sucre vers les pays tiers
par pays de destination de 2015/16 à 2017/18 (1)

(en t de sucre blanc)

	2015/16 de 10/2015 à 09/2016	2016/17 de 10/2016 à 09/2017	2017/18											2017/18 de 10/2017 à 09/2018	
			octobre 2017	novembre 2017	décembre 2017	janvier 2018	février 2018	mars 2018	avril 2018	mai 2018	juin 2018	juillet 2018	août 2018		septembre 2018
Afrique															
Afrique du Nord :															
- Algérie	36 988	31 921	1 162	2 202	375	815	146	32	64	87	346	1 114	36	31	6 410
- Egypte	1 944	42 763	14 236	4 066	21 471	25 188	3 294	27 917	33 840	3 614	862	7 701	5 107	24 672	171 968
- Libye	30 838	3 013	-	-	18 752	-	264	-	7 716	4 000	9 122	-	-	15 000	54 854
- Maroc	148	190	16	18	46	-	68	22	282	104	20	20	104	-	700
- Tunisie	700	683	110	90	79	82	46	105	44	85	44	114	-	11	810
	70 618	78 570	15 524	6 376	14 883	26 085	3 818	1 702	41 946	7 890	18 256	8 949	5 247	39 714	234 742
<i>dont sucre brut :</i>	103	106	0	28	13	0	2	28	2	69	2	2	12	5	163
Afrique Occidentale :															
- Bénin	5 302	6 706	811	1 531	1 524	1 038	2 612	1 692	886	542	88	653	346	676	12 399
- Burkina Faso	4 968	5 638	-	-	-	2 777	876	1 147	1 080	3 840	613	1 680	2 400	600	15 013
- Côte-d'Ivoire	4	46	-	-	-	4	1	1 464	-	-	1 320	-	1	-	2 790
- Gambie	308	863	-	-	-	66	600	-	589	140	-	-	-	-	1 395
- Ghana	6 749	16 331	6 122	1 400	1 766	2 523	4 294	1 696	1 475	2 696	1 764	2 361	2 062	480	28 639
- Guinée	1 537	2 868	1	1	1 309	1 921	1 549	5 331	3 449	1 997	601	2 005	3 168	1 659	22 991
- Libéria	198	154	-	-	262	-	22	382	600	22	44	-	-	-	1 332
- Mali	335	12 820	-	-	-	154	12	65	-	-	-	3	-	-	234
- Mauritanie	45	7 546	20 000	42 204	23 000	-	-	-	44	1	-	-	12 000	-	97 249
- Niger	6 181	5 473	-	-	-	1 532	4 231	151	753	96	-	-	-	-	6 763
- Nigéria	0	0	-	-	-	-	-	-	-	-	-	-	-	-	0
- Sénégal	9 552	14 040	2	841	1 023	835	9 136	21 703	857	1 302	224	369	7 206	393	43 891
- Sierra Léone	215	19 388	8 500	-	-	240	-	86	8 652	43	65	-	7 240	-	24 826
- Soudan	0	20 000	-	-	-	-	-	-	-	-	-	-	-	-	0
- Tchad	17	14	-	-	-	-	3	-	-	3	3	240	3	-	252
- Togo	5 297	4 599	1	901	-	3 683	4 239	622	326	1 243	544	-	543	99	12 201
	40 708	116 486	35 437	46 878	2 860	14 773	27 575	5 123	18 951	11 925	2 680	7 311	34 991	3 907	270 477
<i>dont sucre brut :</i>	23	16	1	1	2	0	5	0	4	25	3	0	5	0	46

(1) Les quantités négatives sur cette ligne proviennent d'un retranchement des quantités exportées au titre du perfectionnement actif.

Source : Douanes

Exportations françaises de sucre vers les pays tiers
par pays de destination de 2015/16 à 2017/18 (1)

(en t de sucre blanc)

	2015/16 de 10/2015 à 09/2016	2016/17 de 10/2016 à 09/2017	2017/18											2017/18 de 10/2017 à 09/2018	
			octobre 2016	novembre 2016	décembre 2016	janvier 2017	février 2017	mars 2017	avril 2017	mai 2017	juin 2017	juillet 2017	août 2017		septembre 2017
Afrique Centrale Orientale et Australe :															
- Afrique du Sud	10 003	136	-	-	-	240	-	1 824	5 040	1 680	540	4 200	440	-	13 964
- Angola	0	0	-	-	-	-	-	-	-	-	-	-	-	-	0
- Cameroun	14 030	19 797	5 418	13 905	1	961	558	-	-	1	2	3	1	480	21 330
- Comores	4	4	1	-	-	-	-	-	-	-	-	-	-	-	1
- Congo (Rep)	6	4	1	-	-	-	-	-	-	-	-	-	72	-	73
- Djibouti	40	62	16	-	11	-	40	22	1	-	1	-	1	1	93
- Gabon	1 304	1 119	3	1	4	-	2	1	4	-	-	4	-	4	23
- Guinée équatoriale	1 131	2 282	72	164	65	109	44	212	87	109	185	65	22	295	1 429
- Kenya	0	115	897	-	-	-	-	-	-	-	-	-	-	-	897
- Madagascar	11	9	6	-	-	-	-	-	-	-	-	-	-	-	6
- Ile Maurice	0	0	-	-	-	-	-	-	960	-	-	-	-	-	960
	28 553	26 619	8 721	16 635	1 993	3 014	884	1 029	8 708	2 223	90	4 272	536	780	50 681
<i>dont sucre brut :</i>	7	7	4	-	0	0	-	-	-	1	-	-	1	-	6
Amériques															
- Antilles néerlandaises	0	0	-	-	-	-	-	-	-	-	-	-	-	-	0
- Brésil	10	1	-	-	-	-	-	-	-	-	-	-	-	-	0
- Canada	306	454	28	17	14	16	112	140	236	233	236	250	234	31	1 547
- Colombie	0	0	-	-	-	-	-	-	-	-	-	-	-	-	0
- Dominique	0	0	-	-	-	-	-	-	-	-	-	-	-	-	0
- Etats-Unis	224	253	21	51	19	-	29	18	12	32	27	17	5	14	245
- Mexique	3	2	-	1	-	-	1	-	-	-	-	-	-	-	2
- Surinam	0	230	-	-	-	-	-	-	-	-	-	-	120	240	360
	563	998	10 949	69	355	280	142	49	1 122	1 307	64	25 267	10 359	285	56 855
<i>dont sucre brut :</i>	189	177	16	14	23	13	0	17	13	5	33	19	3	19	154

Exportations françaises de sucre vers les pays tiers
par pays de destination de 2015/16 à 2017/18 (1)

(en t de sucre blanc)

	2015/16	2016/17	2017/18											2017/18	
	de 10/2015 à 09/2016	de 10/2016 à 09/2017	octobre 2016	novembre 2016	décembre 2016	janvier 2017	février 2017	mars 2017	avril 2017	mai 2017	juin 2017	juillet 2017	août 2017	septembre 2017	de 10/2017 à 09/2018
Asie															
- Arabie Saoudite	3 639	3 291	2 285	744	506	486	1 010	374	1 249	169	388	1	624	694	8 530
- Bahreïn	16	467	-	-	-	-	-	223	120	-	-	-	-	-	343
- Cisjordanie	3 396	1 150	-	-	-	-	-	-	-	-	-	-	-	-	0
- Emirats Arabes Unis	6 650	10 553	17	49	1 200	484	1 532	1 751	542	-	536	27	17	2	6 157
- Israël	26 317	25 265	3 133	1 538	2 299	3 297	6 854	3 643	4 029	2 471	6 195	7 239	5 267	3 637	49 602
- Jordanie	1 472	839	20	102	2	106	105	106	149	42	63	40	43	62	840
- Koweït	2 359	2 087	7	22	-	768	1	541	576	-	-	-	-	-	1 915
- Liban	8 349	19 584	5 173	3 880	2 478	4 199	4 141	1 975	2 141	969	1 780	544	1 281	857	29 418
- Qatar	1	2	-	-	-	-	-	168	-	-	1	-	-	-	169
- Oman	0	92	-	-	-	48	-	48	460	-	-	110	-	-	666
- Syrie	6 348	3 976	2 520	-	34 504	16 500	30 000	-	29 600	12 000	22 294	-	-	-	147 418
- Yemen	0	0	-	-	-	-	-	-	-	-	-	-	-	-	0
	58 569	67 306	13 155	6 335	9 079	25 888	43 643	2 371	38 866	15 651	4 035	7 961	7 232	5 252	245 058
<i>dont sucre brut :</i>	39	36	4	2	0	2	4	7	0	2	0	4	0	1	26
Autres pays d'Asie :															
- Afghanistan	0	0	-	-	-	-	-	-	-	-	-	-	-	-	0
- Bangladesh	11	482	40	51	40	60	40	40	60	20	51	50	60	60	572
- Chine	0	0	-	-	-	-	-	-	-	-	-	-	-	-	0
- Corée du sud	302	1 462	1	1	193	9	46	102	88	-	13	704	1 078	397	2 632
- Hong-Kong	30	39	5	-	6	25	20	6	1	7	-	8	-	-	78
- Inde	79	65	-	2	-	-	12	-	-	-	12	13	-	2	41
- Indonésie	0	0	-	-	-	-	-	-	-	-	-	-	-	-	0
- Japon	454	423	33	37	36	18	21	16	39	35	44	22	33	23	357
- Kirgizstan	0	0	-	-	-	-	0	-	0	0	0	0	0	0	0
- Malaisie	9	30	-	-	-	-	-	-	-	-	-	-	-	-	0
- Maldives	7	7	-	-	-	3	-	-	0	0	-	-	-	-	3
- Pakistan	2	80	-	-	-	-	-	-	-	-	-	-	-	-	0
- Philippines	3	4	-	-	-	-	-	-	-	-	1	-	-	-	1
- Singapour	17	1 946	7	-	-	-	-	-	486	-	288	288	7	-	1 076
- Sri Lanka	10 919	4 600	552	-	-	5 712	-	-	-	-	-	-	-	-	6 264
- Taïwan	26	25	3	-	3	-	4	-	3	-	4	-	-	3	20
- Thaïlande	9	0	1	-	-	-	1	1	-	-	2	1	2	3	11
- Viêt-Nam	80	90	-	-	-	-	1	20	308	2 132	2 593	-	1	-	5 055
	11 948	9 253	642	91	747	5 827	145	24	985	2 194	85	1 086	1 181	488	16 110
<i>dont sucre brut :</i>	205	190	13	11	16	16	16	12	18	17	29	18	7	22	186
Australie et Océanie															
- Australie	35	32	1	-	16	2	-	-	8	4	1	2	1	-	35
- Nouvelle Calédonie	365	357	22	20	1	35	63	23	13	57	1	22	14	53	324
- Nouvelle Zélande	0	24	-	-	-	-	-	-	-	-	1	-	-	-	1
- Polynésie française	87	105	2	-	2	18	-	-	-	16	3	17	1	1	60
	487	518	25	20	84	55	63	62	21	77	43	42	16	54	420
<i>dont sucre brut :</i>	57	83	3	3	1	11	8	0	6	4	0	10	1	5	52

Exportations françaises de sucre vers les pays tiers
par pays de destination de 2015/16 à 2017/18 (1)

(en t de sucre blanc)

	2015/16 de 10/2015 à 09/2016	2016/17 de 10/2016 à 09/2017	2017/18											2017/18 de 10/2017 à 09/2018	
			octobre 2016	novembre 2016	décembre 2016	janvier 2017	février 2017	mars 2017	avril 2017	mai 2017	juin 2017	juillet 2017	août 2017		septembre 2017
Europe (hors UE)															
- Andorre	1 216	1 128	77	138	77	-	56	25	113	89	171	45	136	88	1 015
- Azerbaïdjan	7	6	-	-	-	-	-	-	4	-	-	-	-	-	4
- Bosnie Herzégovine	153	174	-	22	-	22	22	-	21	-	-	22	22	22	153
- Croatie															
- Géorgie	1 269	7 483	1 008	652	432	361	504	600	816	984	865	432	336	504	7 494
- Islande	0	0	-	-	-	-	-	-	-	-	-	-	-	-	0
- Kosovo	0	0	-	-	-	-	-	-	-	-	-	-	-	-	0
- Macédoine	0	0	-	-	-	-	-	-	-	-	-	-	-	-	0
- Monténégro	0	0	-	-	-	-	-	-	-	-	-	-	-	-	0
- Norvège	76	81	-	17	-	-	-	-	19	-	18	-	-	21	75
- Russie	174	109	1	34	-	8	23	23	4	2	1	16	17	1	130
- Serbie	0	0	-	-	-	-	-	-	-	-	-	-	-	-	0
- Suisse	52 341	19 238	1 332	1 297	1 062	1 625	1 411	1 356	1 757	1 471	1 729	1 271	1 387	1 493	17 191
- Turquie	27 385	26 039	21	2 837	6 558	783	40	9	55	2 040	5 609	-	993	10 000	28 945
- Ukraine	44	70	-	34	-	-	32	10	-	-	-	-	-	29	105
	82 665	54 328	2 439	10 871	7 558	2 799	2 088	764	2 789	4 586	3 767	1 786	2 891	12 158	60 952
<i>dont sucre brut :</i>	125	135	15	10	12	11	4	9	16	2	12	16	11	12	114
- Autres destinations non déterminées	7	48	1	-	-	1	-	-	-	1	0	1	0	0	4
Divers (1)	-91	0	-	-	-	-	-	0	-	0	0	0	0	0	0
Total général	294 027	354 126	86 893	87 275	37 559	78 722	78 358	10 913	113 388	45 853	29 020	56 675	62 453	62 638	935 299
<i>dont sucre brut :</i>	748	788	56	69	67	53	39	73	59	125	79	69	40	64	793

(1) Les quantités négatives sur cette ligne proviennent d'un retranchement des

**Certificats délivrés en France pour
l'exportation de sucre**

(en t de sucre valeur blanc)

	Sucres produits dans le quota			Sucres produits au-delà du quota (hors quota)
	Suite adjudication	Délivrance automatique	Certificats délivrés sans restitutions	
Engagements de la campagne 2008/09	-	-	3 171	400 997
Engagements de la campagne 2009/10	-	-	67 450	501 212
Engagements de la campagne 2010/11	-	-	9 538	507 228
Engagements de la campagne 2011/12	-	-	31 832	206 718
Engagements de la campagne 2012/13	-	-	3 503	122 757
Engagements de la campagne 2013/14	-	-	7 394	293 609
Engagements de la campagne 2014/15	-	-	19 786	265 986
Engagements de la campagne 2015/16				
octobre 2015	-	-	163	181 104
novembre "	-	-	471	-
décembre "	-	-	466	-
janvier 2016	-	-	143	-
février "	-	-	568	198 000
mars "	-	-	578	-
avril "	-	-	635	-
mai "	-	-	411	-
juin "	-	-	236	-
juillet "	-	-	360	-
août "	-	-	412	-
septembre "	-	-	219	-
	-	-	4 662	379 104
Engagements de la campagne 2016/17				
octobre 2016	-	-	467	132 986
novembre "	-	-	1 166	-
décembre "	-	-	1 139	-
janvier 2017	-	-	1 083	-
février "	-	-	180	167 017
mars "	-	-	254	-
avril "	-	-	392	-
mai "	-	-	373	-
juin "	-	-	331	-
juillet "	-	-	341	-
août "	-	-	450	-
septembre "	-	-	639	-
	-	-	6 815	300 003

Source : FranceAgriMer

VI – Les échanges français de produits sucrés

Importations de produits transformés en provenance de l'UE et des pays tiers

Produits	UE			PT			Total		
	Cumul Du 01.10.17 Au 31.05.18	mai 2019	Cumul Du 01.10.18 Au 31.05.19	Cumul Du 01.10.17 Au 31.05.18	mai 2019	Cumul Du 01.10.18 Au 31.05.19	Cumul Du 01.10.17 Au 31.05.18	mai 2019	Cumul Du 01.10.18 Au 31.05.19
Yoghourts, préparations à base de lait, glaces de consommation (t)	105 260	18 586	111 382	804	104	1 451	106 064	18 690	112 833
Confiserie sans cacao (t)	71 967	8 526	66 696	3 935	458	3 971	75 902	8 984	70 667
Produits cacaoés (t)	267 861	30 575	272 963	33 868	3 298	34 383	301 729	33 873	307 346
Préparations alimentaires diverses (t)	628 108	89 016	667 644	85 877	10 974	88 784	713 985	99 990	756 428
Biscuiterie (t)	257 834	31 746	249 813	7 629	721	6 201	265 463	32 467	256 014
Boissons non alcoolisées (hl)	2 856 931	307 412	2 379 039	502 843	104 755	573 605	3 359 774	412 167	2 952 644
Liqueurs (hl)	239 226	35 344	241 680	5 783	2 166	8 783	245 009	37 510	250 463
Fruits à l'état congelé (t)	13 322	1 703	14 828	2 019	266	2 263	15 341	1 969	17 091
Fruits confits (t)	2 094	190	1 843	914	151	882	3 008	341	2 725
Confitures (t)	60 642	8 120	61 381	2 179	100	1 492	62 821	8 220	62 873
Fruits en conserves avec ou sans alcool (t)	70 312	8 926	67 918	31 706	3 586	30 786	102 018	12 512	98 704
Jus de fruits (t)	433 904	58 471	436 976	132 712	16 307	128 074	566 616	74 778	565 050
Sirops, sucres caramélisés et autres sucres (t)	42 170	4 745	33 853	1 807	222	2 026	43 977	4 967	35 879
Laits et crèmes de lait sucrés (t)	28 458	4 259	31 483	31	0	142	28 489	4 259	31 625

Sources : Douanes et FranceAgriMer

Importations de produits transformés en provenance de l'UE et des pays tiers

Produits	UE			PT			Total		
	Cumul Du 01.10.17 Au 30.06.18	juin 2018	Cumul Du 01.10.18 Au 30.06.19	Cumul Du 01.10.17 Au 30.06.18	juin 2018	Cumul Du 01.10.18 Au 30.06.19	Cumul Du 01.10.17 Au 30.06.18	juin 2018	Cumul Du 01.10.18 Au 30.06.19
Yoghourts, préparations à base de lait, glaces de consommation (t)	124 174	20 422	131 804	948	130	1 582	125 122	20 552	133 386
Confiserie sans cacao (t)	79 994	8 739	75 435	4 371	449	4 420	84 365	9 188	79 855
Produits cacaoés (t)	296 508	28 973	301 937	38 315	2 186	36 569	334 823	31 159	338 506
Préparations alimentaires diverses (t)	713 042	88 418	756 063	96 994	9 989	98 773	810 036	98 407	854 836
Biscuiterie (t)	288 245	27 927	277 739	8 444	664	6 865	296 689	28 591	284 604
Boissons non alcoolisées (hl)	3 332 739	317 833	2 696 872	588 237	73 469	647 074	3 920 976	391 302	3 343 946
Liqueurs (hl)	272 761	29 174	270 853	6 981	2 533	11 316	279 742	31 707	282 169
Fruits à l'état congelé (t)	14 781	993	15 821	2 207	166	2 429	16 988	1 159	18 250
Fruits confits (t)	2 354	139	1 983	997	100	982	3 351	239	2 965
Confitures (t)	68 708	7 851	69 231	2 874	204	1 695	71 582	8 055	70 926
Fruits en conserves avec ou sans alcool (t)	78 377	7 934	75 852	36 083	3 554	34 339	114 460	11 488	110 191
Jus de fruits (t)	487 371	50 795	487 770	152 923	17 278	145 353	640 294	68 073	633 123
Sirops, sucres caramélisés et autres sucres (t)	49 084	4 576	38 429	2 146	279	2 305	51 230	4 855	40 734
Laits et crèmes de lait sucrés (t)	33 643	4 378	35 861	32	1	143	33 675	4 379	36 004

Sources : Douanes et FranceAgriMer

Exportations de produits transformés à destination de l'UE et des pays tiers

Produits	UE			PT			Total		
	Cumul Du 01.10.17 Au 31.05.18	mai 2019	Cumul Du 01.10.18 Au 31.05.19	Cumul Du 01.10.17 Au 31.05.18	mai 2019	Cumul Du 01.10.18 Au 31.05.19	Cumul Du 01.10.17 Au 31.05.18	mai 2019	Cumul Du 01.10.18 Au 31.05.19
Yoghourts, préparations à base de lait, glaces de consommation (t)	278 013	40 093	269 603	37 327	6 027	41 288	315 340	46 120	310 891
Confiserie sans cacao (t)	24 544	2 740	23 772	7 397	959	7 847	31 941	3 699	31 619
Produits cacaotés (t)	187 993	15 072	172 125	27 584	2 288	27 984	215 577	17 360	200 109
Préparations alimentaires diverses (t)	647 199	82 701	668 255	313 325	44 824	304 420	960 524	127 525	972 675
Biscuiterie (t)	117 324	9 192	79 610	28 733	2 663	21 407	146 057	11 855	101 017
Boissons non alcoolisées (hl)	4 551 315	739 771	4 440 198	1 165 336	176 951	1 295 957	5 716 651	916 722	5 736 155
Liqueurs (hl)	158 960	28 095	181 419	155 274	18 564	161 803	314 234	46 659	343 222
Fruits à l'état congelé (t)	946	134	837	885	8	472	1 831	142	1 309
Fruits confits (t)	716	101	833	344	14	242	1 060	115	1 075
Confitures (t)	34 149	4 701	37 213	24 139	3 805	25 511	58 288	8 506	62 724
Fruits en conserves avec ou sans alcool (t)	19 003	2 348	18 340	3 721	562	4 289	22 724	2 910	22 629
Jus de fruits (t)	29 555	4 362	28 515	7 941	1 396	9 946	37 496	5 758	38 461
Sirops, sucres caramélisés et autres sucres (t)	102 993	13 725	101 052	30 247	5 074	33 921	133 240	18 799	134 973
Laits et crèmes de lait sucrés (t)	11 233	1 334	10 841	7 117	302	3 453	18 350	1 636	14 294

Sources : Douanes et FranceAgriMer

Exportations de produits transformés à destination de l'UE et des pays tiers

Produits	UE			PT			Total		
	Cumul Du 01.10.17 Au 30.06.18	juin 2018	Cumul Du 01.10.18 Au 30.06.19	Cumul Du 01.10.17 Au 30.06.18	juin 2018	Cumul Du 01.10.18 Au 30.06.19	Cumul Du 01.10.17 Au 30.06.18	juin 2018	Cumul Du 01.10.18 Au 30.06.19
Yoghourts, préparations à base de lait, glaces de consommation (t)	278 013	35 856	305 459	37 327	4 571	45 860	315 340	40 427	351 319
Confiserie sans cacao (t)	24 544	2 751	26 523	7 397	955	8 802	31 941	3 706	35 325
Produits cacaotés (t)	187 993	16 499	188 624	27 584	2 762	30 747	215 577	19 261	219 371
Préparations alimentaires diverses (t)	647 199	76 953	745 208	313 325	37 204	341 624	960 524	114 157	1 086 832
Biscuiterie (t)	117 324	9 182	88 792	28 733	2 174	23 581	146 057	11 356	112 373
Boissons non alcoolisées (hl)	4 551 315	716 836	5 157 033	1 165 336	156 892	1 452 849	5 716 651	873 728	6 609 882
Liqueurs (hl)	158 960	26 865	208 284	155 274	18 249	180 052	314 234	45 114	388 336
Fruits à l'état congelé (t)	946	165	1 001	885	67	539	1 831	232	1 540
Fruits confits (t)	716	121	954	344	56	298	1 060	177	1 252
Confitures (t)	34 149	3 449	40 662	24 139	3 348	28 859	58 288	6 797	69 521
Fruits en conserves avec ou sans alcool (t)	19 003	2 681	21 020	3 721	539	4 827	22 724	3 220	25 847
Jus de fruits (t)	29 555	4 210	32 724	7 941	1 164	11 111	37 496	5 374	43 835
Sirops, sucres caramélisés et autres sucres (t)	102 993	12 286	113 338	30 247	3 958	37 878	133 240	16 244	151 216
Laits et crèmes de lait sucrés (t)	11 233	1 128	11 969	7 117	590	4 043	18 350	1 718	16 012

Sources : Douanes et FranceAgriMer

Importations de sucre sous forme de produits transformés

Produits	UE			PT			Total		
	Cumul Du 1.10.17 Au 31.05.18	mai 2019	Cumul Du 1.10.18 Au 31.05.19	Cumul Du 1.10.17 Au 31.05.18	mai 2019	Cumul Du 1.10.18 Au 31.05.19	Cumul Du 1.10.17 Au 31.05.18	mai 2019	Cumul Du 1.10.18 Au 31.05.19
Yoghourts, préparations à base de lait, glaces de consommation (t)	22 763	3 902	23 824	124	16	246	22 887	3 918	24 070
Confiserie sans cacao (t)	41 783	4 969	38 773	2 384	278	2 439	44 167	5 247	41 212
Produits cacaotés (t)	92 728	10 732	95 255	11 702	1 099	11 707	104 430	11 831	106 962
Préparations alimentaires diverses (t)	89 354	12 505	93 582	9 751	1 279	9 926	99 105	13 784	103 508
Biscuiterie (t)	59 233	6 703	53 183	1 448	117	1 036	60 681	6 820	54 219
Boissons non alcoolisées (hl)	28 570	3 074	23 790	5 028	1 048	5 737	33 598	4 122	29 527
Liqueurs (hl)	2 224	325	2 312	75	18	93	2 299	343	2 405
Total produits "Hors Annexe I"	336 655	42 210	330 719	30 512	3 855	31 184	367 167	46 065	361 903
Fruits à l'état congelé (t)	2 487	325	2 844	345	52	408	2 832	377	3 252
Fruits confits (t)	721	77	648	443	72	422	1 164	149	1 070
Confitures (t)	21 178	2 696	20 484	510	27	370	21 688	2 723	20 854
Fruits en conserves avec ou sans alcool (t)	8 208	1 043	7 934	3 242	370	3 162	11 450	1 413	11 096
Jus de fruits (t)	38 921	5 048	39 422	7 727	1 024	7 730	46 648	6 072	47 152
Total "Fruits et Légumes Transformés"	71 515	9 189	71 332	12 267	1 545	12 092	83 782	10 734	83 424
Sirops, sucres caramélisés et autres sucres (t)	26 384	3 119	22 426	1 032	140	1 253	27 416	3 259	23 679
Laits et crèmes de lait sucrés (t)	10 853	1 618	11 742	10	0	49	10 863	1 618	11 791
Total	445 407	56 136	436 219	43 821	5 540	44 578	489 228	61 676	480 797

Sources : Douanes et FranceAgriMer

Importations de sucre sous forme de produits transformés

Produits	UE			PT			Total		
	Cumul Du 1.10.17 Au 30.06.18	juin 2019	Cumul Du 1.10.18 Au 30.06.19	Cumul Du 1.10.17 Au 30.06.18	juin 2019	Cumul Du 1.10.18 Au 30.06.19	Cumul Du 1.10.17 Au 30.06.18	juin 2019	Cumul Du 1.10.18 Au 30.06.19
Yoghourts, préparations à base de lait, glaces de consommation (t)	27 079	4 271	28 095	145	20	266	27 224	4 291	28 361
Confiserie sans cacao (t)	46 454	5 084	43 857	2 642	278	2 717	49 096	5 362	46 574
Produits cacaotés (t)	102 662	10 108	105 363	13 211	720	12 427	115 873	10 828	117 790
Préparations alimentaires diverses (t)	101 920	13 631	107 213	10 908	1 054	10 980	112 828	14 685	118 193
Biscuiterie (t)	65 479	5 763	58 946	1 583	118	1 154	67 062	5 881	60 100
Boissons non alcoolisées (hl)	33 328	3 178	26 968	5 882	735	6 472	39 210	3 913	33 440
Liqueurs (hl)	2 534	322	2 634	85	19	112	2 619	341	2 746
Total produits "Hors Annexe I"	379 456	42 357	373 076	34 456	2 944	34 128	413 912	45 301	407 204
Fruits à l'état congelé (t)	2 718	185	3 029	379	28	436	3 097	213	3 465
Fruits confits (t)	823	53	701	484	44	466	1 307	97	1 167
Confitures (t)	24 060	2 602	23 086	667	64	434	24 727	2 666	23 520
Fruits en conserves avec ou sans alcool (t)	9 141	921	8 855	3 685	357	3 519	12 826	1 278	12 374
Jus de fruits (t)	43 757	4 549	43 971	8 958	1 022	8 752	52 715	5 571	52 723
Total "Fruits et Légumes Transformés"	80 499	8 310	79 642	14 173	1 515	13 607	94 672	9 825	93 249
Sirops, sucres caramélisés et autres sucres (t)	30 642	3 067	25 493	1 248	174	1 427	31 890	3 241	26 920
Laits et crèmes de lait sucrés (t)	12 674	1 638	13 380	10	0	49	12 684	1 638	13 429
Total	503 271	55 372	491 591	49 887	4 633	49 211	553 158	60 005	540 802

Sources : Douanes et FranceAgriMer

Exportations de sucre sous forme de produits transformés

Produits	UE			PT			Total		
	Cumul Du 1.10.17 Au 31.05.18	mai 2019	Cumul Du 1.10.18 Au 31.05.19	Cumul Du 1.10.17 Au 31.05.18	mai 2019	Cumul Du 1.10.18 Au 31.05.19	Cumul Du 1.10.17 Au 31.05.18	mai 2018	Cumul Du 1.10.18 Au 31.05.19
Yoghourts, préparations à base de lait, glaces de consommation (t)	48 341	7 472	48 576	7 348	1184	8 581	55 689	8 656	57 157
Confiserie sans cacao (t)	14 482	1 622	13 965	4 321	558	4 590	18 803	2 180	18 555
Produits cacaotés (t)	64 782	5 162	59 287	9 312	770	9 341	74 094	5 932	68 628
Préparations alimentaires diverses (t)	109 298	14 381	112 439	77 513	11058	73 849	186 811	25 439	186 288
Biscuiterie (t)	26 843	1 591	14 085	7 904	534	4 207	34 747	2 125	18 292
Boissons non alcoolisées (hl)	45 514	7 398	44 403	11 653	1770	12 959	57 167	9 168	57 362
Liqueurs (hl)	2 239	364	2 371	3 067	334	3 122	5 306	698	5 493
Total produits "Hors Annexe I"	311 499	37 990	295 126	121 118	16 208	116 649	432 617	54 198	411 775
Fruits à l'état congelé (t)	178	25	158	173	2	93	351	27	251
Fruits confits (t)	367	55	421	132	5	96	499	60	517
Confitures (t)	15 138	1 794	14 822	10 864	1650	11 453	26 002	3 444	26 275
Fruits en conserves avec ou sans alcool (t)	2 076	250	1 934	387	57	438	2 463	307	2 372
Jus de fruits (t)	4 488	598	4 237	684	97	834	5 172	695	5 071
Total "Fruits et Légumes Transformés"	22 247	2 722	21 572	12 240	1 811	12 914	34 487	4 533	34 486
Sirops, sucres caramélisés et autres sucres (t)	54 677	7 251	53 294	15 372	2486	17 098	70 049	9 737	70 392
Laits et crèmes de lait sucrés (t)	4 293	515	4 130	2 646	110	1 290	6 939	625	5 420
Total	392 716	48 478	374 122	151 376	20 615	147 951	544 092	69 093	522 073

Sources : Douanes et FranceAgriMer

Exportations de sucre sous forme de produits transformés

Produits	UE			PT			Total		
	Cumul Du 1.10.17 Au 30.06.18	juin 2019	Cumul Du 1.10.18 Au 30.06.19	Cumul Du 1.10.17 Au 30.06.18	juin 2019	Cumul Du 1.10.18 Au 30.06.19	Cumul Du 1.10.17 Au 30.06.18	juin 2018	Cumul Du 1.10.18 Au 30.06.19
Yoghourts, préparations à base de lait, glaces de consommation (t)	55 455	6 618	55 194	8 326	882	9 463	63 781	7 500	64 657
Confiserie sans cacao (t)	16 106	1 621	15 586	4 890	556	5 146	20 996	2 177	20 732
Produits cacaotés (t)	73 724	5 681	64 968	10 259	926	10 267	83 983	6 607	75 235
Préparations alimentaires diverses (t)	122 360	12 823	125 262	86 752	9098	82 947	209 112	21 921	208 209
Biscuiterie (t)	28 541	1 597	15 682	8 433	415	4 622	36 974	2 012	20 304
Boissons non alcoolisées (hl)	54 073	7 168	51 571	13 467	1569	14 528	67 540	8 737	66 099
Liqueurs (hl)	2 597	353	2 724	3 538	332	3 454	6 135	685	6 178
Total produits "Hors Annexe I"	352 856	35 861	330 987	135 665	13 778	130 427	488 521	49 639	461 414
Fruits à l'état congelé (t)	201	31	189	202	13	106	403	44	295
Fruits confits (t)	421	50	471	165	20	116	586	70	587
Confitures (t)	17 106	1 281	16 103	12 327	1479	12 932	29 433	2 760	29 035
Fruits en conserves avec ou sans alcool (t)	2 341	289	2 223	451	55	493	2 792	344	2 716
Jus de fruits (t)	4 946	582	4 819	806	96	930	5 752	678	5 749
Total "Fruits et Légumes Transformés"	25 015	2 233	23 805	13 951	1 663	14 577	38 966	3 896	38 382
Sirops, sucres caramélisés et autres sucres (t)	62 652	6 604	59 898	17 406	2049	19 147	80 058	8 653	79 045
Laits et crèmes de lait sucrés (t)	4 701	428	4 558	2 733	229	1 519	7 434	657	6 077
Total	445 224	45 126	419 248	169 755	17 719	165 670	614 979	62 845	584 918

Sources : Douanes et FranceAgriMer

Solde des échanges de sucre sous forme de produits transformés
(évaluation)

Produits	UE			PT			Total		
	Cumul Du 1.10.17 Au 31.05.18	mai 2019	Cumul Du 1.10.18 Au 31.05.19	Cumul Du 1.10.17 Au 31.05.18	mai 2019	Cumul Du 1.10.18 Au 31.05.19	Cumul Du 1.10.17 Au 31.05.18	mai 2019	Cumul Du 1.10.18 Au 31.05.19
Yoghourts, préparations à base de lait, glaces de consommation (t)	25 578	3 570	24 752	7 224	1 168	8 335	32 802	4 738	33 087
Confiserie sans cacao (t)	-27 301	-3 347	-24 808	1 937	280	2 151	-25 364	-3 067	-22 657
Produits cacaoés (t)	-27 946	-5 570	-35 968	-2 390	-329	-2 366	-30 336	-5 899	-38 334
Préparations alimentaires diverses (t)	19 944	1 876	18 857	67 762	9 779	63 923	87 706	11 655	82 780
Biscuiterie (t)	-32 390	-5 112	-39 098	6 456	417	3 171	-25 934	-4 695	-35 927
Boissons non alcoolisées (hl)	16 944	4 324	20 613	6 625	722	7 222	23 569	5 046	27 835
Liqueurs (hl)	15	39	59	2 992	316	3 029	3 007	355	3 088
Total produits "Hors Annexe I"	-25 156	-4 220	-35 593	90 606	12 353	85 465	65 450	8 133	49 872
Fruits à l'état congelé (t)	-2 309	-300	-2 686	-172	-50	-315	-2 481	-350	-3 001
Fruits confits (t)	-354	-22	-227	-311	-67	-326	-665	-89	-553
Confitures (t)	-6 040	-902	-5 662	10 354	1 623	11 083	4 314	721	5 421
Fruits en conserves avec ou sans alcool (t)	-6 132	-793	-6 000	-2 855	-313	-2 724	-8 987	-1 106	-8 724
Jus de fruits (t)	-34 433	-4 450	-35 185	-7 043	-927	-6 896	-41 476	-5 377	-42 081
Total "Fruits et Légumes Transformés"	-49 268	-6 467	-49 760	-27	266	822	-49 295	-6 201	-48 938
Sirops, sucres caramélisés et autres sucres (t)	28 293	4 132	30 868	14 340	2 346	15 845	42 633	6 478	46 713
Laits et crèmes de lait sucrés (t)	-6 560	-1 103	-7 612	2 636	110	1 241	-3 924	-993	-6 371
Total	-52 691	-7 658	-62 097	107 555	15 075	103 373	54 864	7 417	41 276

Sources : Douanes et FranceAgriMer

Solde des échanges de sucre sous forme de produits transformés
(évaluation)

Produits	UE			PT			Total		
	Cumul Du 1.10.17 Au 30.06.18	juin 2019	Cumul Du 1.10.18 Au 30.06.19	Cumul Du 1.10.17 Au 30.06.18	juin 2019	Cumul Du 1.10.18 Au 30.06.19	Cumul Du 1.10.17 Au 30.06.18	juin 2019	Cumul Du 1.10.18 Au 30.06.19
Yoghourts, préparations à base de lait, glaces de consommation (t)	28 376	2 347	27 099	8 181	862	9 197	36 557	3 209	36 296
Confiserie sans cacao (t)	-30 348	-3 463	-28 271	2 248	278	2 429	-28 100	-3 185	-25 842
Produits cacaotés (t)	-28 938	-4 427	-40 395	-2 952	206	-2 160	-31 890	-4 221	-42 555
Préparations alimentaires diverses (t)	20 440	-808	18 049	75 844	8 044	71 967	96 284	7 236	90 016
Biscuiterie (t)	-36 938	-4 166	-43 264	6 850	297	3 468	-30 088	-3 869	-39 796
Boissons non alcoolisées (hl)	20 745	3 990	24 603	7 585	834	8 056	28 330	4 824	32 659
Liqueurs (hl)	63	31	90	3 453	313	3 342	3 516	344	3 432
Total produits "Hors Annexe I"	-26 600	-6 496	-42 089	101 209	10 834	96 299	74 609	4 338	54 210
Fruits à l'état congelé (t)	-2 517	-154	-2 840	-177	-15	-330	-2 694	-169	-3 170
Fruits confits (t)	-402	-3	-230	-319	-24	-350	-721	-27	-580
Confitures (t)	-6 954	-1 321	-6 983	11 660	1 415	12 498	4 706	94	5 515
Fruits en conserves avec ou sans alcool (t)	-6 800	-632	-6 632	-3 234	-302	-3 026	-10 034	-934	-9 658
Jus de fruits (t)	-38 811	-3 967	-39 152	-8 152	-926	-7 822	-46 963	-4 893	-46 974
Total "Fruits et Légumes Transformés"	-55 484	-6 077	-55 837	-222	148	970	-55 706	-5 929	-54 867
Sirops, sucres caramélisés et autres sucres (t)	32 010	3 537	34 405	16 158	1 875	17 720	48 168	5 412	52 125
Laits et crèmes de lait sucrés (t)	-7 973	-1 210	-8 822	2 723	229	1 470	-5 250	-981	-7 352
Total	-58 047	-10 246	-72 343	119 868	13 086	116 459	61 821	2 840	44 116

Sources : Douanes et FranceAgriMer

VII – Les échanges français de mélasses

Bilan des échanges extérieurs français de mélasses

(en tonnes)

	IMPORTATIONS			EXPORTATIONS		
	UE	PAYS TIERS	TOTAL	UE	PAYS TIERS	TOTAL
Campagne 2006/07 <i>Total du 1/07 au 30/09</i>	154 069	244 924	398 993	21 090	4 419	25 509
Campagne 2007/08 <i>Total du 1/10 au 30/09</i>	123 454	350 261	473 715	23 230	25	23 255
Campagne 2008/09 <i>Total du 1/10 au 30/09</i>	110 829	206 629	317 458	36 334	4	36 338
Campagne 2009/10 <i>Total du 1/10 au 30/09</i>	125 888	160 137	286 025	25 284	4	25 288
Campagne 2010/11 <i>Total du 1/10 au 30/09</i>	141 289	159 968	301 257	16 725	2 385	19 110
Campagne 2011/12 <i>Total du 1/10 au 30/09</i>	152 601	171 207	323 808	3 743	18	3 761
Campagne 2012/13 <i>Total du 1/10 au 30/09</i>	164 722	162 118	326 840	20 925	4	20 929
Campagne 2013/14 <i>Total du 1/10 au 30/09</i>	135 682	149 159	284 841	21 624	0	21 624
Campagne 2014/15 <i>Total du 1/10 au 30/09</i>	131 790	131 684	263 474	34 028	13 028	47 056
Campagne 2015/16 <i>Total du 1/10 au 30/09</i>	116 379	116 565	232 944	56 097	5 555	61 652
Campagne 2016/17 <i>Total du 1/10 au 30/09</i>	114 796	149 536	264 332	27 142	2 188	29 330
Campagne 2017/18						
- octobre 2017	14 946	14 675	29 621	1 961	0	1 961
- novembre "	13 881	1 541	15 422	15 676	1	15 677
- décembre "	19 087	3 489	22 576	3 985	3	3 988
- janvier 2018	12 966	15 771	28 737	1 415	0	1 415
- février "	9 478	22 576	32 054	84	0	84
- mars "	8 923	15 831	24 754	71	22	93
- avril "	8 159	5 446	13 605	1 054	0	1 054
- mai "	12 262	6 114	18 376	1 236	0	1 236
- juin "	10 312	4 426	14 738	995	6	1 001
- juillet "	11 262	12 418	23 680	11 112	0	11 112
- août "	6 510	2 178	8 688	10 783	0	10 783
- septembre "	9 640	4 450	14 090	12 557	0	12 557
Total	137 426	108 915	246 341	60 929	32	60 961
Campagne 2018/19						
- octobre 2018	12 750	7 922	20 672	15 101	0	15 101
- novembre "	19 779	21 078	40 857	2 268	14	2 282
- décembre "	16 723	8 618	25 341	1 697	1	1 698
- janvier 2019	9 459	13 292	22 751	5 499	0	5 499
- février "	10 473	23 207	33 680	1 821	1	1 822
- mars "	8 992	6 098	15 090	1 686	0	1 686
- avril "	6 016	17 359	23 375	18 635	2	18 637
- mai "	5 551	12 580	18 131	9 136	1	9 137
- juin "	5 229	7 572	12 801	1 967	0	1 967
Total	94 972	117 726	212 698	57 810	19	57 829

Importations françaises de mélasses en provenance des pays de l'UE (1)

	ALL	AUT	DK	ESP	IRL	ITA	LIT	PB	POL	POR	ROU	RU	UEBL	TOTAL (2)
(en tonnes)														
Campagne 2008/09														
Total du 01.10.08 au 30.09.09	89 864	-	-	732	15	105	-	2 606	-	5	16	226	26 425	119 994
Campagne 2009/10														
Total du 01.10.09 au 30.09.10	108 532	-	-	498	-	122	-	29 794	-	-	-	71	6 968	145 985
Campagne 2010/11														
Total du 01.10.10 au 30.09.11	84 085	-	11	368	-	240	-	32 796	3 300	-	-	9 740	10 749	141 289
Campagne 2011/12														
Total du 01.10.11 au 30.09.12	101 671	-	24	320	-	178	-	36 190	3 053	-	-	235	10 930	152 601
Campagne 2012/13														
Total du 01.10.12 au 30.09.13	84 419	-	-	626	-	218	-	61 261	-	-	-	159	18 039	164 722
Campagne 2013/14														
Total du 01.10.13 au 30.09.14	68 217	51	-	1 527	-	518	-	50 718	2	-	-	86	14 563	135 682
Campagne 2014/15														
Total du 01.10.14 au 30.09.15	65 688	-	2 466	4 791	-	229	2	43 571	26	51	-	468	14 498	131 790
Campagne 2015/16														
Total du 01.10.15 au 30.09.16	61 217	-	-	2 234	-	240	-	39 011	1 100	7	-	421	12 149	116 379
Campagne 2016/17														
Total du 01.10.16 au 30.09.17	70 748	-	169	976	-	596	-	15 123	8 910	9	-	335	17 930	114 796
Campagne 2017/18														
- octobre 2017	7 137	-	243	34	-	30	-	7 252	1	3	-	23	223	14 946
- novembre "	9 637	-	-	15	-	15	-	3 937	-	-	-	20	257	13 881
- décembre "	12 802	-	-	15	-	30	-	4 222	1 781	1	-	7	229	19 087
- janvier 2018	9 615	-	-	31	-	16	-	2 951	-	5	-	10	338	12 966
- février "	6 220	-	294	36	-	15	-	687	1 670	1	-	1	554	9 478
- mars "	6 297	-	123	11	-	15	-	1 081	1 024	-	-	1	371	8 923
- avril "	6 475	-	169	29	-	15	-	499	647	-	-	1	324	8 159
- mai "	6 025	-	97	14	-	31	-	5 371	618	1	-	1	104	12 262
- juin "	4 654	-	49	15	-	203	-	4 113	124	-	-	8	1 146	10 312
- juillet "	9 266	-	195	28	-	161	-	37	1	-	-	22	1 552	11 262
- août "	5 031	-	219	13	-	14	-	3	12	-	-	1	1 217	6 510
- septembre "	7 365	-	-	32	-	119	-	1 589	-	-	-	1	534	9 640
Total du 01.10.17 au 30.09.18	90 524	-	1 389	273	-	664	-	31 742	5 878	11	-	96	6 849	137 426
Campagne 2018/19														
- octobre 2018	10 725	-	122	16	-	106	-	6	9	1	-	6	1 759	12 750
- novembre "	8 556	-	146	26	-	16	-	10 408	-	3	-	4	620	19 779
- décembre "	8 653	-	74	34	-	14	-	4 385	6	5	-	1	3 551	16 723
- janvier 2019	7 438	-	-	192	-	16	-	621	-	-	-	22	1 170	9 459
- février "	7 182	-	98	141	-	16	-	6	-	1	-	3	3 026	10 473
- mars "	7 319	-	72	186	-	16	-	1 334	14	-	-	1	50	8 992
- avril "	5 696	-	145	104	-	16	-	3	17	-	-	9	26	6 016
- mai "	5 379	-	-	126	-	16	-	4	-	1	-	-	25	5 551
- juin "	3 413	-	-	128	-	17	-	1 665	-	6	-	-	-	5 229
Total du 01.10.18 au 30.06.19	64 361	-	657	953	-	233	-	18 432	46	17	-	46	10 227	94 972

(1) Seuls sont indiqués les Etats membres en provenance desquels des mélasses ont été importées depuis 2008/09.

(2) Total des pays adhérents à l'UE au cours de la période considérée.

Source : Douanes

Exportations françaises de mélasses à destination des pays de l'UE (1)

(en tonnes)

	ALL	AUT	BUL	CHY	DK	ESP	EST	FIN	GR	ITA	LIT	PB	POL	POR	ROU	RU	SLQ	UEBL	Total (2)
Campagne 2008/09																			
Total du 01.10.08 au 30.09.09	1	-	6	8	395	276	-	-	9	21	-	14	5 445	-	-	1	-	30 158	36 334
Campagne 2009/10																			
Total du 01.10.09 au 30.09.10	2	-	-	-	424	255	-	-	9	2	-	106	-	-	-	1	-	24 485	25 284
Campagne 2010/11																			
Total du 01.10.10 au 30.09.11	635	-	1	-	451	50	-	3	4	845	-	93	-	-	13	-	-	14 630	16 725
Campagne 2011/12																			
Total du 01.10.11 au 30.09.12	542	-	-	-	326	123	-	3	-	2	-	36	295	1	-	4	1	2 410	3 743
Campagne 2012/13																			
Total du 01.10.12 au 30.09.13	119	-	2	-	455	67	-	12	-	9	-	52	-	1	31	-	1	19 664	20 925
Campagne 2013/14																			
Total du 01.10.13 au 30.09.14	541	-	2	-	500	70	-	10	-	69	-	77	-	1	2	71	2	20 279	21 624
Campagne 2014/15																			
Total du 01.10.14 au 30.09.15	585	1	-	-	526	107	-	4	-	14	-	8 316	-	2	28	-	1	24 442	34 026
Campagne 2015/16																			
Total du 01.10.15 au 30.09.16	707	-	-	-	665	124	-	12	-	23	1	9 563	-	1	-	-	1	44 996	56 097
Campagne 2016/17																			
Total du 01.10.16 au 30.09.17	636	3	-	-	614	63	1	21	-	6	-	10 098	-	1	-	-	1	15 695	27 140
Campagne 2017/18																			
- octobre 2017	26	-	-	-	74	25	-	3	-	-	-	-	-	-	1	-	-	1 832	1 962
- novembre "	26	-	-	-	76	12	-	-	-	2	-	10 014	-	-	-	-	-	5 546	15 676
- décembre "	411	-	-	-	49	151	-	1	-	-	-	14	-	-	1	-	-	3 358	3 985
- janvier 2018	1	-	-	-	49	-	1	1	-	-	-	-	-	-	2	-	-	1 362	1 416
- février "	1	-	-	-	24	13	-	4	-	-	-	14	-	-	-	-	-	28	84
- mars "	5	-	-	-	25	-	-	-	-	-	-	14	-	1	3	-	-	23	71
- avril "	1	-	-	-	50	-	-	-	-	-	-	1	-	-	3	-	-	999	1 054
- mai "	7	-	-	-	74	15	1	1	-	-	-	14	-	-	-	-	-	1 124	1 236
- juin "	-	-	-	-	24	-	-	2	-	-	-	14	-	1	1	-	-	953	995
- juillet "	5	-	-	-	49	10 026	-	-	-	-	-	-	-	-	-	-	-	1 032	11 112
- août "	101	-	-	-	73	12	-	-	-	-	-	-	-	-	1	9 993	-	602	10 782
- septembre "	2	-	-	-	48	-	1	-	-	-	-	-	-	-	-	12 481	-	24	12 556
Total du 01.10.17 au 30.09.18	586	-	-	-	615	10 254	3	12	-	2	-	10 085	-	2	12	22 474	-	16 883	60 929
Campagne 2018/19																			
- octobre 2018	2 099	-	-	-	49	9 400	-	-	-	-	-	14	-	-	4	3 089	-	446	15 102
- novembre "	2 123	-	-	-	74	37	1	1	-	-	-	2	-	1	5	-	-	24	2 268
- décembre "	1 628	-	-	-	24	-	-	-	-	1	-	20	-	-	-	-	-	24	1 697
- janvier 2019	2 246	-	-	-	49	-	-	-	-	-	16	-	-	1	3 156	7	24	5 499	
- février "	1 752	-	-	-	50	13	-	3	-	1	-	-	-	1	1	-	-	-	1 821
- mars "	1 591	-	-	-	49	-	1	2	-	-	-	15	-	-	1	-	-	27	1 686
- avril "	1 573	-	-	-	2	17 026	-	-	-	-	-	-	-	-	-	-	-	34	18 635
- mai "	2 291	-	-	-	73	12	-	2	-	-	-	6 719	-	-	-	-	-	39	9 136
- juin "	1 865	-	-	-	50	-	-	-	-	-	-	14	-	-	-	-	-	38	1 967
Total du 01.10.18 au 30.06.19	17 168	-	-	-	420	26 488	2	8	-	2	-	6 800	-	2	12	6 245	7	656	57 811

(1) Seuls sont indiqués les Etats membres en provenance desquels des mélasses ont été importées depuis 2008/09.

(2) Total des pays adhérents à l'UE au cours de la période considérée.

Source : Douanes

VIII – Alcool Éthylique

Faits et chiffres

Août / Septembre 2019

Monde

L'Unica espère profiter du panel pour inciter l'Inde à produire plus d'éthanol et moins de sucre

L'Organisation Mondiale du Commerce (OMC) a constitué des panels le 15 août afin de statuer sur les plaintes déposées par l'Australie, le Brésil et le Guatemala contre les subventions indiennes à l'exportation. Cette décision a été rendue automatiquement à la seconde demande des plaignants lors d'une réunion à huis clos.

L'Inde continuera de maintenir ses subventions à l'exportation malgré ces plaintes mais d'une façon différente.

L'Unica pense que l'ouverture du panel pourrait créer un espace de dialogue avec l'Inde pouvant aboutir à la production d'éthanol à grande échelle dans ce pays.

Selon elle, l'adoption d'une production d'éthanol à grande échelle sortirait l'Inde de sa politique sucrière inefficace, alimentée par les subventions accordées aux producteurs et industriels et serait un moyen de garantir l'emploi et le revenu de plus de 35 millions d'agriculteurs qui vivent de la canne à sucre.

Des contacts entre les deux pays ont été noués à ce sujet et devraient se poursuivre en cette fin d'année et l'année prochaine. (FO LICHT du 20 août 2019)

Union Européenne

Redressement des importations

Si les importations n'avaient atteint que 70 mlns de litres en mars, celles d'avril et de mai avoisinent les 80 mlns de litres chacune.

En avril, elles étaient de 77,6 mlns de litres (40,2 pour la même période en 2018) et dépassaient 81,7 mlns de litres en mai (46,7 en 2018).

Les principaux fournisseurs de l'UE pour ces deux mois sont le Pakistan, avec 33,5 mlns de litres, devant le Guatemala, avec 32,3 mlns de litres. Derrière, arrivent les Etats-Unis, avec 31 mlns de litres, dont 25,7 mlns d'éthanol dénaturé.

A noter le retour, du Costa Rica qui a exporté 20,4 mlns de litres vers l'UE, une première depuis juin 2017.

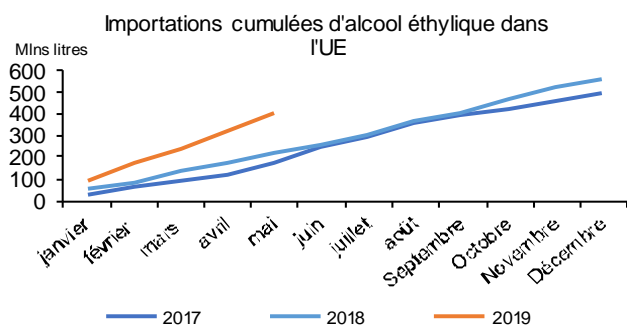

Le total des importations, pour les cinq premiers mois de 2019, est à 401 millions de litres, contre 220,7 millions pour la même période en 2018.

Les principales origines de l'éthanol non dénaturé, de janvier à mai 2019, sont le Pakistan (88,4 mlns de litres, contre 54,2 mlns), le Guatemala (66,2 mlns, contre 53,1 mlns), le Pérou (50,9 mlns, contre 1,7 mlns), les États-Unis (29,6 mlns, contre 17,0 mlns), la Russie (24,5 mlns, contre 30,7 mlns), la Bolivie (22,2 mlns, contre 4,0 millions) et enfin le Costa Rica avec 20,4 mlns de litres (aucune importation en 2018 et 24,1 mlns en 2017).

A noter que 56,6 mlns de litres d'éthanol dénaturé ont été importés des USA, alors qu'aucune importation, ou presque, n'avait été enregistrée l'année précédente depuis cette origine.

Les importations totales, pour l'année 2018, sont de 551,1 millions de litres.

Importations d'alcool éthylique non dénaturé dans l'UE par pays d'origine

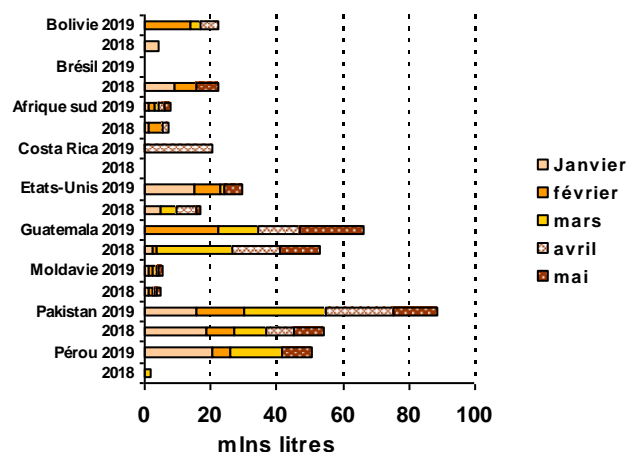

Exportations: En baisse

Les exportations pour les mois d'avril et mai sont à 42,1 mlns de litres (17,4 en avril et 24,7 en mai) contre 59,2 mlns de litres pour la même période en 2018.

Pour ce bimestre, la principale destination de l'UE reste la Suisse, avec 12,8 mlns de litres (10,4 l'année dernière), devant la Turquie, avec 7,9 mlns de litres, dont 4,2 mlns d'éthanol dénaturé (2,4 mlns en 2018), les États-Unis (4,9/4,4) et la Norvège (2,4/1,7).

On constate également une baisse des exportations vers les « autres pays » non dénommés ci-dessus à 14 mlns de litres, contre 16,5 l'année dernière. La différence est principalement due à une forte progression des mélanges à destination des États-Unis, lors du mois d'avril 2018, avec près de 11 mlns de litres.

Le total des exportations cumulées entre janvier et mai

2019 est d'un peu plus de 100 mlns de litres, contre près de 125 mlns pour la même période en 2018.

La différence entre les deux campagnes correspond aux exportations de mélanges d'éthanol.

La principale destination de l'éthanol non dénaturé, de janvier à mai 2019, est la Suisse, avec 33,4 mlns de litres, contre 26,9 mlns de litres l'année précédente.

Le cumul des exportations, de janvier à décembre 2018, sont de 225,6 millions de litres. (FO LICHT juillet 2019)

France

Conséquences de la restructuration, du secteur sucrier, pour le marché français de l'éthanol ?

Suite au ralentissement du marché européen du sucre, Saint Louis Sucre (SLS) et Cristal Union, ont annoncé la fermeture de certaines usines en 2020.

Dans deux cas, il y a une distillerie rattachée à la sucrierie - l'usine de Cristal Union à Toury et celle de SLS à Eppeville, soit une capacité annuelle d'éthanol d'environ 130 millions de litres qui devrait être affectée par ces arrêts de production liés au sucre.

Cristal Union a également décidé de fermer sa distillerie Deulep à Saint Gilles qui avait la capacité de produire jusqu'à 40 millions de litres d'éthanol à partir de déchets de vin.

Ces mesures représentent un peu moins de 10% du volume total de la production nationale.

Cristal Union devrait augmenter les capacités de ses installations restantes afin de compenser le manque à gagner causé par la fermeture de Toury.

L'usine CropEnergies de Dunkerque, qui recevait l'éthanol produit par Saint Louis Sucre d'Eppeville, devra probablement compenser cette perte d'approvisionnement par des importations.

Les usines sucrières produisent de l'éthanol non combustible alors que, la distillerie de Deulep était en mesure de fabriquer des produits pour le marché de l'éthanol combustible. Sa fermeture se traduira par une baisse des volumes d'éthanol carburant sur le marché français. (FO LICHT du 20 août 2019)

Etats-Unis

Exportations: En retrait par rapport à l'année précédente

Après une légère hausse au mois d'avril (574 mlns de litres contre 533 en mars), les exportations de mai ont enregistré leur plus bas niveau depuis 8 mois, avec seulement 381 mlns de litres avant de se redresser en juin, avec 493 mlns de litres.

Le second trimestre est sensiblement égal au premier, avec 1,45 milliard de litres, contre 1,46 milliard entre janvier et mars 2019.

Pour ce second trimestre, le principal destinataire est le Canada, avec 317 mlns de litres (360 pour la même période de 2018), devant le Brésil (301 mlns, contre 400) et l'Inde avec 267 mlns, contre 307.

Les exportations vers l'Europe baissent légèrement,

passant de 105 mlns, l'année dernière, à 92 mlns cette année. Les expéditions vers les autres pays des Amériques restent sensiblement les mêmes, d'une année sur l'autre (plus ou moins 170 mlns de litres), alors que, celles vers les pays asiatiques ont fortement diminué, passant de 327 à 254 mlns de litres.

Depuis le début de l'année, les exportations atteignent un peu moins de 3 milliards de litres, soit une baisse de 18 % sur l'année.

Le principal destinataire est le Brésil, avec 832 mlns de litres, contre 1,3 milliards de litres pour le premier semestre 2018, suivi du Canada (543/615 mlns), l'Inde est en hausse, avec 439, contre 265 mlns de litres un an plus tôt, la Corée du Sud (186 contre 169), les Philippines (151 contre 165 mlns), la Colombie (142 contre 97 mlns) et le golfe persique (131 contre 194 mlns). Les exportations vers l'UE ont pratiquement doublé, passant de 70 à près de 130 mlns de litres.

Importations: En hausse lors du second trimestre

Après un mois d'avril légèrement inférieur au mois de mars, 92 mlns, contre 98 mlns de litres en mars et 59 mlns en avril 2018, les importations du mois de mai ont reculé, avec seulement 39 mlns de litres contre 76 mlns en mai 2018, avant de progresser le mois suivant, pour atteindre leur meilleur niveau de l'année, avec 130 mlns de litres (55 en juin 2018).

Le principal partenaire des Etats-Unis reste le Brésil, avec 220 mlns de litres, sur un total de 261 mlns.

Les importations sont en hausse pour le premier semestre 2019, avec 492 mlns de litres, contre 423 mlns en 2018, le Brésil représentant près de 90 % des importations américaines. (FO LICHT du 5 août 2019)

Brésil

Production

Avec de mauvaises conditions climatiques au début du mois de juillet, la récolte de cannes a été légèrement inférieure à juillet 2018, avec 91 Mt récoltées, contre 93 Mt.

La récolte de cannes pour le mois d'août est à peu près équivalente à juillet, avec 91 Mt contre 77 Mt l'année dernière.

Depuis le début de la campagne, 398 Mt de cannes ont été récoltées, contre 394 Mt à la même date en 2018.

Avec la faiblesse des prix du sucre sur le marché mondial, les sociétés continuent de privilégier l'éthanol par rapport au sucre. La proportion de cannes utilisées pour la fabrication d'éthanol est à près de 64,5 %, depuis le début de l'année, contre 63,5 % l'année dernière.

Cependant, le total de sucre récupérable par tonne de canne est en baisse, tout comme le ratio litres d'éthanol par tonne de canne qui est inférieur de 2 % à l'année dernière, avec 50,60 litres par tonne de cannes, contre 51,60 litres lors de la campagne 2018/19.

La production d'éthanol pour le mois de juillet s'élève à environ 4,8 milliards de litres, alors que celle du mois d'août augmente légèrement, avec 5,1 milliards de litres.

Depuis le début de la campagne, 20,61 milliards de litres ont été produits, contre 20,59 milliards l'an passé. Sur ce total, près de 70 % sont de l'alcool hydraté (14,3 milliards de litres, contre 6,3 d'alcool non hydraté). La production d'éthanol à base de maïs a fortement diminué au mois d'août. Elle passe de 92 mlns de litres, au mois de juillet, à moins de 70 mlns de litres. Depuis le début de l'année la production d'éthanol, à base de maïs, atteint 456 mlns de litres, dont 294 mlns d'éthanol hydraté. (Unica septembre 2019)

Production bi-mensuelle d'éthanol
(en millions de litres)

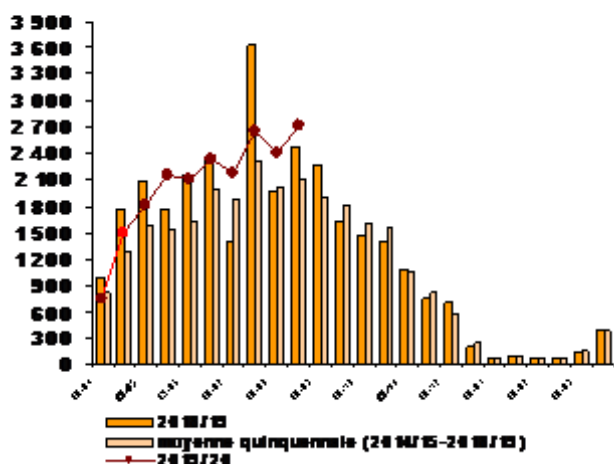

Production cumulée au 01 septembre 2019			
	2018/19	2019/20	Différence en %
Canne (Mt)	393,7	398,3	+ 1,15 %
Alcool déshydraté (mlns litres)	6 351	6 325	- 0,41 %
Alcool hydraté (mlns litres)	14 241	14 285	+ 0,31 %
Total alcool (mln litres)	20 591	20 610	+ 0,09 %
% de cannes utilisé pour l'éthanol	63,53 %	64,48 %	

Les stocks

L'accélération de la campagne et les prix compétitifs de l'éthanol, vis à vis du pétrole et du sucre, incitent les industriels à produire plus d'éthanol.

Dans le Centre/Sud, durant le mois de juin, les entrepôts ont enregistré une hausse nette de 1,8 milliards de litres (1,9 en juin 2018/ 1,3 sur une moyenne 5 ans). Cette hausse a continué au mois de juillet, avec 1,1 milliards de litres (1,1 en juillet 2018 et 0,8 sur une moyenne 5 ans.)

Toutefois, les stocks de cette campagne restent inférieurs à ceux de l'année dernière.

Dans le Nord/Nord-Est, les stocks sont également en baisse par rapport à l'année dernière, avec 72,2 mlns de litres contre 87,7 mlns à la même période 2018.

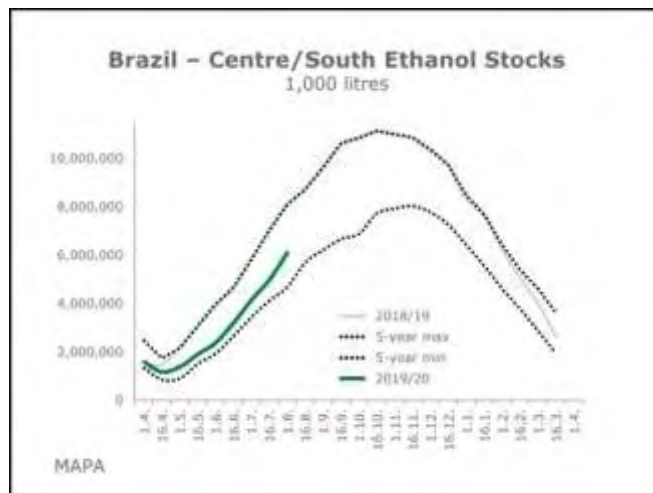

(F.O. Licht de juillet et août 2019)

Les ventes d'éthanol se maintiennent à la hausse

Après avoir atteint un niveau record en mai, les ventes d'éthanol, pour le Centre/sud, se sont assagies en juin et sont retombées à 2,7 milliards de litres, soit le niveau de juin 2018.

En juillet, celles-ci sont remontées à 2,9 milliards de litres, dont 2 milliards d'éthanol hydraté.

Depuis le début de la campagne, ce sont plus de 11,1 milliards de litres qui ont été vendus, contre 9,4 milliards durant la même période de 2018, soit une progression de 18 %.

L'éthanol hydraté représente 70 % des ventes, avec une hausse de 24 %, d'une année sur l'autre.

L'éthanol déshydraté ne gagne que 7 %, par rapport à l'année dernière.

(FO Licht des 17 juillet et 20 août 2019)

Exportations: La reprise se confirme

Après un bon mois de mai, les exportations continuent d'augmenter.

Lors du mois de juin, elles ont atteint 170 mlns de litres (132 en 2018) et ont continué sur leur lancée, pour atteindre leur plus haut niveau depuis neuf mois, avec plus de 208 mlns de litres en juillet (175 en 2018).

Depuis le début de l'année, plus de 516 mlns de litres ont été exportés (480 mlns l'année dernière).

Plus de 378 mlns de litres ont été exportés vers les Etats-Unis. Suivent la Corée et le Japon, avec respectivement 85 mlns et 26 mlns de litres.

Recul des importations

Nous constatons une baisse des importations pour le mois de juin (86 mlns de litres) et le mois de juillet (96,1 mlns de litres).

Le total des importations, depuis le début de la campagne, est à 593 mlns de litres, leur plus bas niveau depuis trois ans, contre 707 mlns en 2018/19.

(F.O. Licht des 17 juillet et 20 août 2019)

EVOLUTION COMPAREE DES COURS DU SUCRE, DE L'ETHANOL (au Brésil) ET DU PETROLE DEPUIS 2000

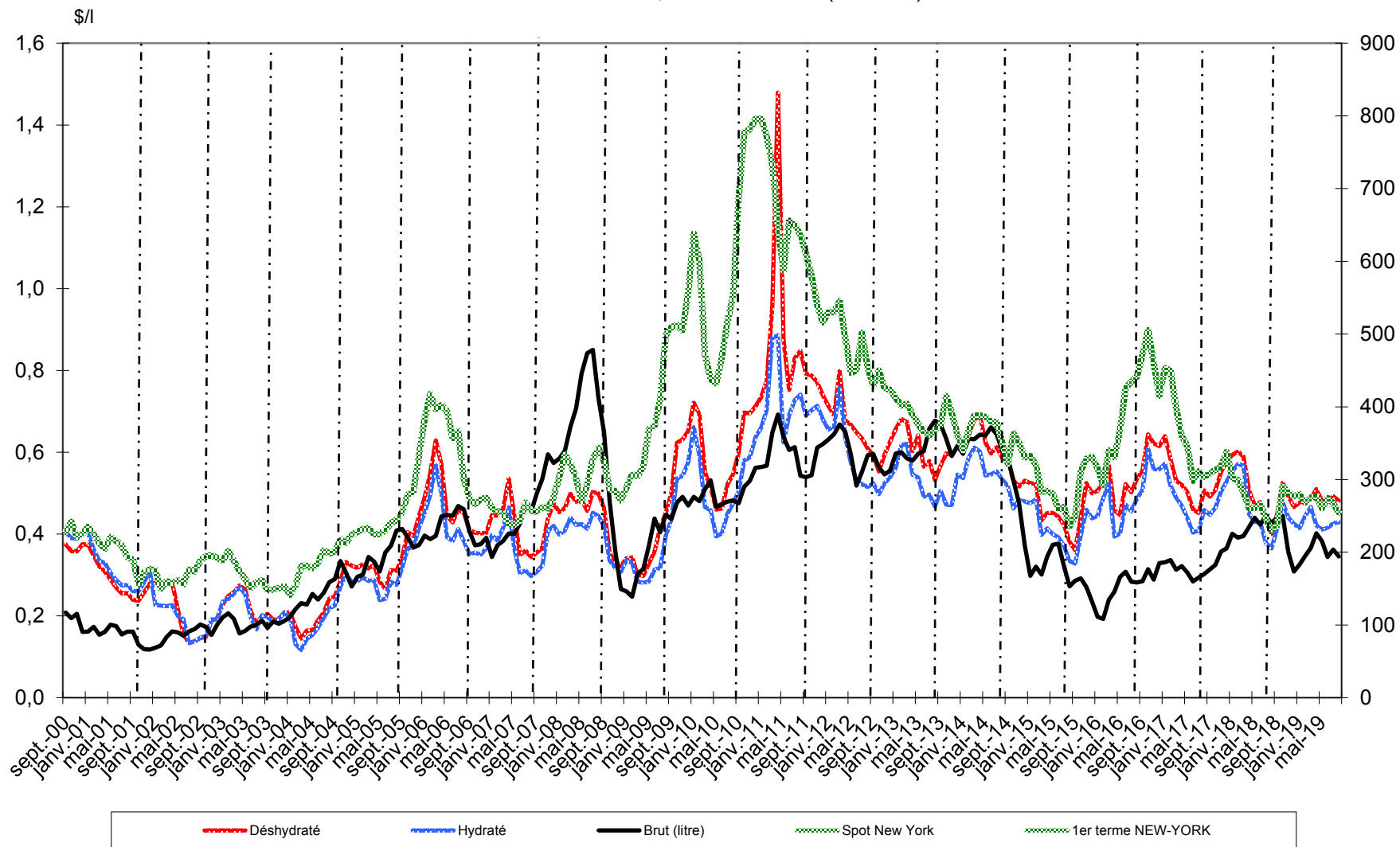

Sources : Ethanol CEPEA, Nymex Light Crude, FranceAgriMer

Bilans communautaires - Alcool éthylique

2012 / 2013 / 2014 / 2015 / 2016 / 2017

(en hectolitres d'alcool pur)

	2012- UE 27	2013- UE 27	2014- UE 28	2015- UE 28	2016- UE 28 (2)	2017- UE 28 (2)
	Origine agricole	Origine agricole	Origine agricole	Origine agricole	Origine agricole	Origine agricole
I - Ressources						
1 - Stocks au 1 ^{er} janvier	12 877 024	14 035 597	16 415 600	16 926 851	18 450 267	17 998 395
2 - Production	59 836 531	60 073 779	69 106 578	64 201 116	61 453 375	64 312 787
3 - Importations (1)	5 363 316	7 348 868	4 919 325	4 721 410	4 403 567	3 430 284
- Droits nuls	2 736 652	4 381 681	4 044 646	2 448 098	3 931 279	-
- Droits pleins	2 626 664	2 967 187	874 679	2 273 312	472 289	-
Total des ressources	78 076 871	81 458 244	90 441 503	85 849 377	84 307 209	85 741 466
II - Utilisations						
1 - Livraisons sur le marché intérieur	63 362 444	64 367 834	71 433 079	65 772 749	64 781 026	66 290 643
- Alimentation	7 878 457	9 964 666	14 735 795	9 294 927	10 062 772	9 233 260
- Utilisation industrielle	7 861 975	5 850 135	8 169 771	8 158 146	8 251 420	9 373 778
- Carburant	45 076 265	45 455 169	47 050 088	45 216 528	43 411 981	47 683 605
- Autre	2 545 747	3 097 864	1 477 425	3 103 148	3 054 853	-
2 - Exportations	678 830	674 810	2 081 573	1 626 361	1 527 788	1 779 277
Total des utilisations	64 041 274	65 042 644	73 514 652	67 399 110	66 308 814	68 069 920
Total stocks au 31/12	14 035 597	16 415 600	16 926 851	18 450 267	17 998 395	17 671 546

* regroupement : utilisations industrielles et autres

(1) Ne sont pas comptabilisées les importations de produits relevant des Nomenclatures Combinées 3824 90 92/93/96

et 2909 19 10 utilisées pour la production de carburant :

> 4 millions d'hap (NC 3824 90) et 1,4 millions d'hap ETBE (NC 2909 19 10) en 2012.

> 4 millions d'hap (NC 3824 90) et 1,5 millions d'hap ETBE (NC 2909 19 10) en 2013.

> 3,5 millions d'hap (NC 3824 90) et 0,8 millions d'hap ETBE (NC 2909 19 10) en 2014.

> 3,5 millions d'hap (NC 3824 90) et 0,9 millions d'hap ETBE (NC 2909 19 10) en 2015.

> 0,3 millions d'hap ETBE (NC 2909 19 10) en 2016.

Les utilisations s'en trouvent de ce fait sous-estimées.

(2) Prévisionnel - Compilation des communications des Etats Membres (Exp / Imp : uniquement nc 2207 10, 2207 20, 2208 90 91 et 2208 90 99

Sources : CE - septembre 2018

Production 2013 (provisoire) - Répartition par Etat membre et par matière première

(tableau laissé à titre indicatif - la publication par état membre ne sera plus assurée à partir de 2014)

(en hectolitres d'alcool pur)

	Céréales	Betteraves	Vinique	Autres	Total *	Part total UE 27
France	8 500 120	9 278 021	380 306	30 465	18 188 912	31,99%
Allemagne	5 599 100	3 204 769		93 649	8 897 518	15,65%
Espagne	4 485 179	171 592	624 801	106814	5 388 386	9,48%
Belgique	4 209 219	221 538			4 430 757	7,79%
Royaume Uni	2 826 720	661 060			3 487 780	6,13%
Pologne	2 556 168	378 966		279 594	3 214 728	5,65%
Suede	2 324 225				2 324 225	4,09%
Autriche	2 171 011	2 057			2 173 068	3,82%
Rép. Tchèque	57 406	1 997 548	2 362	35 516	2 092 832	3,68%
Hongrie	1 741 433	318 658	9 578		2 069 669	3,64%
Slovaquie	1 514 294				1 514 294	2,66%
Italie	281 206	54 173	77 727	257 227	670 333	1,18%
Bulgarie	490 997	49 603	19 460	10 631	570 691	1,00%
Autres EM	1 481 657	89 325	5 523	263 919	1 840 424	3,24%
Total	38 238 735	16 427 310	1 119 757	1 077 815	56 863 617	100,00%
Part total UE	67,25%	28,89%	1,97%	1,90%	100,00%	

<i>Total 2012</i>	39 196 927	15 853 194	1 402 366	3 553 990	59 836 531	
VS 2012	-2%	4%	-20%	-70%	-5%	

* La production 2013 devrait être augmentée à 60,074 Mhapp, conformément à la révision du bilan UE (27) du 12 septembre 2014 par la CE.

Source : Commission Européenne, FranceAgriMer

Utilisations 2013 - Répartition par Etat membre et par type d'utilisation (1)
(tableau laissé à titre indicatif - la publication par état membre ne sera plus assurée à partir de 2014)

(en hectolitres d'alcool pur)

	Alimentation et boisson	Industriel	Carburant	Autres	Total *	Part total UE 27
Allemagne	1 856 837	885 571	14 312 033	2 336 175	19 390 616	29,32%
Royaume Uni	4 600 648		8 190 000		12 790 648	19,34%
France	1 139 174	1 438 560	7 973 457	297 223	10 848 414	16,40%
Pologne	1 372 914	528 590	1 977 686	57 761	3 936 951	5,95%
Espagne	937 707	542 186	2 058 174	76 831	3 614 898	5,47%
Suède	583 826	26 851	2 408 087	181	3 018 945	4,57%
Danemark	2 066 830				2 066 830	3,13%
Rép.Tchèque	339 650	399 859	1 119 536	64 691	1 923 736	2,91%
Autriche	155 105	221 663	1 090 728	20 961	1 488 457	2,25%
Italie	618 516	534 231	14 115	16 347	1 183 209	1,79%
Belgique	60 000		946 130		1 006 130	1,52%
Slovaquie	154 646	42 425	671 228		868 299	1,31%
Hongrie	81 814	379 797	305 102	29 991	796 704	1,20%
Pays Bas	93 620	500 068	191 683		785 371	1,19%
Finland	208 223	56 736	158 695	131 654	555 308	0,84%
Irlande	454 865	66 978		497	522 340	0,79%
Bulgarie	329 773	144 979	6 257	12 800	493 809	0,75%
Lituanie	57 218	35 910	326 940	21 485	441 553	0,67%
Lettonie	140 485	1 037		3 138	144 660	0,22%
Slovenie	118 343	6 973		10 602	135 918	0,21%
Grèce	32 817	29 075		6 930	68 822	0,10%
Roumanie	26 596	7 888		10 563	45 047	0,07%
Chypre	3 700	211			3 911	0,01%
Estonie	121	547		34	702	0,00%
Luxembourg					0	0,00%
Malte					0	0,00%
Portugal					0	0,00%
Total	15 433 428	5 850 135	41 749 851	3 097 864	66 131 278	100,00%
Part total UE	23,34%	8,85%	63,13%	4,68%	100,00%	

(1) Ne sont pas comptabilisées les utilisations d'alcool sous forme de mélanges alcool-essences et ETBE (5,5 millions d'hap) - cf (1) page 72

* Les utilisations 2013 devraient être ramenées à 64,368 Mhap, conformément à la révision du bilan UE (27) du 12 septembre 2014 par la CE.

Source : Commission Européenne, FranceAgriMer

**Importations d'alcool éthylique de l'UE 27
par pays tiers d'origine**

(en hectolitres d'alcool pur)

	2007	2008	2009	2010	2011	2012	2013	Évolution 2013/2012
Principales origines :								
Guatemala	819 787	367 352	1 032 377	324 790	280 263	956 168	1 823 353	91%
Pérou	395 564	393 379	292 011	373 077	365 804	500 703	1 107 491	121%
Pakistan	684 398	1 027 494	712 791	40 537	275 391	299 454	920 651	207%
Russie	33 430	34 835	48 180	62 921	191 861	346 301	538 807	56%
Bolivie	49 370	485 269	490 611	420 985	112 499	300 550	447 143	49%
Egypte	392 950	470 333	456 557	495 144	514 492	388 913	377 054	-3%
Soudan	-	-	-	203 423	121 500	277 584	275 047	-1%
République d'Afrique du Sud	131 479	55 547	13 709	67 005	135 847	139 104	183 011	32%
USA	624 844	1 738	122 780	142 196	118 311	1 373 452	146 815	-89%
Brésil	6 676 219	9 828 778	5 197 514	1 227 281	784 628	55 362	146 056	164%
Norvège	148 439	133 205	159 529	113 186	107 113	104 540	103 208	-1%
Swaziland	250 130	193 166	143 768	28 016	18 450	73 968	99 928	35%
Turquie	180 155	50 555	51 153	155 532	147 812	267 198	56 706	-79%
Jamaïque	322 646	-	195 725	45 227	77 977	56 810	47 898	-16%
Nicaragua	180 976	-	607 562	9 542	-	-	38 533	-
Argentine	64 579	118 268	104 176	49 515	23 759	-	35 010	-
Costa Rica	335 654	333 220	470 689	40 359	102 089	66 926	-	-
Croatie	97 690	48 473	35 398	67 669	33 239	44 339	-	-
Barbades	-	-	7 715	4 851	27 261	29 439	-	-
Serbie	78 071	16 190	14 215	30 353	17 305	-	-	-
Zimbabwe	141 504	74 361	97 581	14 691	10 165	-	-	-
Ukraine	226 125	107 089	65 070	31 458	8 432	-	-	-
Kazakhstan	-	12 962	85 089	74 323	7 393	-	-	-
Ile Maurice	42 554	43 766	26 507	1 137	2 054	-	-	-
Chine	72 426	8 552	23	192	333	-	-	-
Cambodge	-	-	339 600	44 884	-	-	-	-
El Salvador	-	383 170	98 214	nc	nc	-	-	-
Total principales origines :	11 948 989	14 187 703	10 868 545	4 068 295	3 483 978	5 280 811	6 346 711	20%
Autres origines ou non précisées	170 102	155 754	20 520	23 945	36 427	82 505	1 002 157	1115%
Total	12 119 091	14 343 457	10 889 065	4 092 240	3 520 405	5 363 316	7 348 868	37%

Source : Commission Européenne, Eurostats Comext

**Production, utilisations et importations d'alcool éthylique de l'UE 27 (1)
Évolutions depuis 2004**

en millions hl

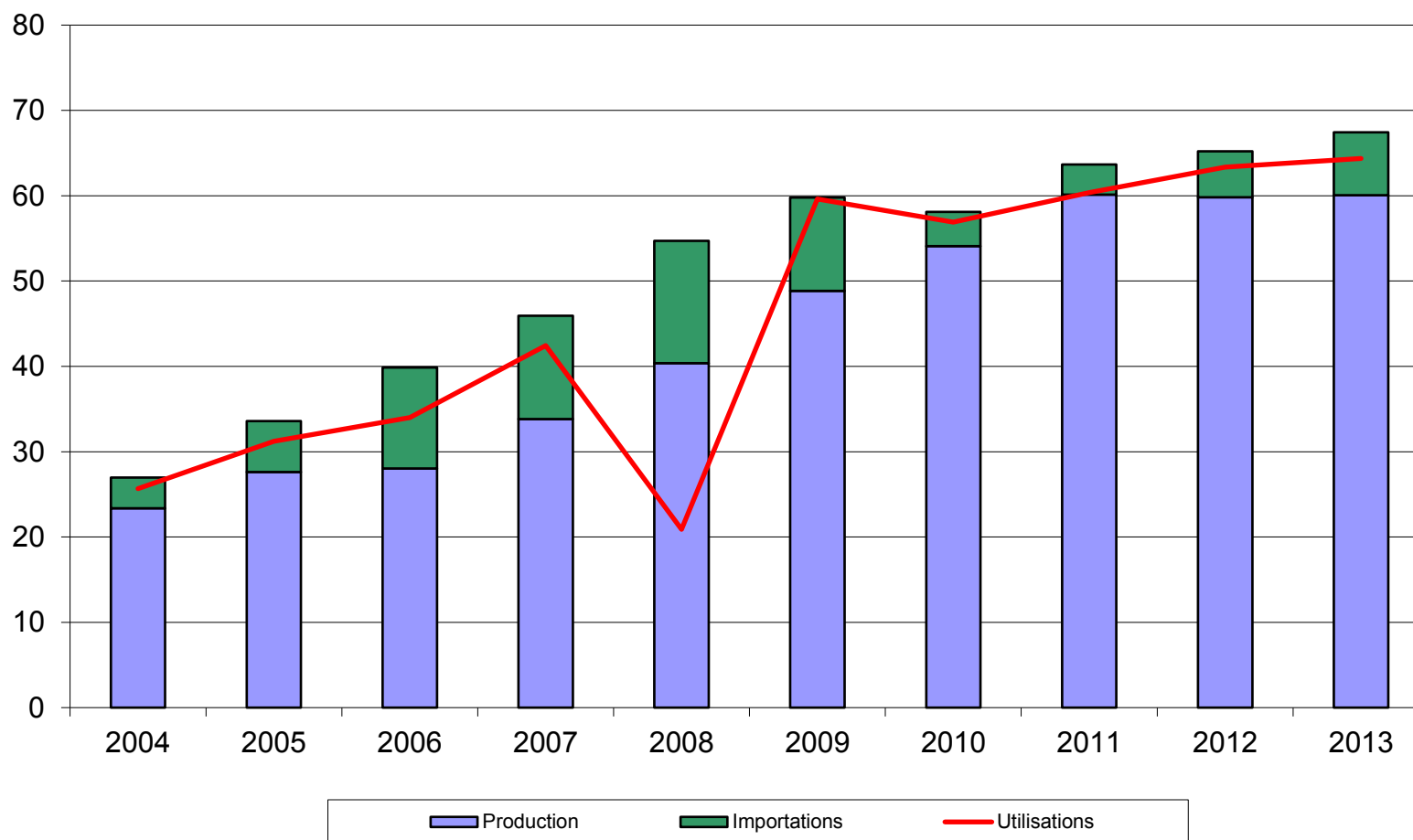

(1) ne sont pas comptabilisées les quantités d'alcool sous forme de mélanges alcool-essences et ETBE - cf (2) page 72

Source : Commission Européenne

Bilan alcool éthylique français

Note méthodologique

Le bilan d'alcool français se définit plutôt comme un **bilan de commercialisation**, à l'inverse du bilan de l'UE qui se rapproche d'avantage d'un bilan d'approvisionnement visant à suivre la consommation et le détail des échanges d'alcool sur le marché de l'UE.

Le bilan français de l'alcool éthylique retrace en effet la commercialisation des quantités d'alcool produites en France et/ou importées des pays-tiers. En conséquence, les données de commercialisation ne concernent donc pas les quantités d'alcool en provenance du reste de l'UE. Ce bilan s'appuie sur les obligations de déclarations figurant dans le règlement 2336/2003, auxquelles les fabricants d'alcool et négociants sont astreints.

L'unité de mesure utilisée dans le bilan français est l'hectolitre d'alcool pur (hap).

I. Ressources

Stock au 1^{er} janvier : égal au stock déclaré au 31 décembre de l'année précédente, le chiffre de stock est issu de la déclaration annuelle des fabricants d'éthanol, dans le cadre des obligations liées au règlement (CE) n° 2336/2003 (articles 3 et 4 paragraphe e). Ce chiffre ne tient pas compte des quantités d'alcool stockées par les autres acteurs du marché (commerçants).

Production : ce chiffre est issu de la déclaration trimestrielle des fabricants d'alcool agricole et non agricole, production ventilée par produit d'origine (céréales, betteraves etc..).

Importations : ce poste est calculé et correspond au solde comptable des autres postes déclarés dans le bilan ; c'est donc un poste d'ajustement. Il se rapproche du chiffre d'importations des pays tiers (mais on ne peut exclure que ce poste inclue également une petite partie des importations en provenance de l'UE).

II. Utilisations

Consommation intérieure : ces chiffres sont obtenus à partir des déclarations trimestrielles d'écoulement sur le territoire national établies par les fabricants et les importateurs. Ces écoulements sont ventilés par produits de destination (alimentation et boissons, utilisations industrielles, carburation et autres)

Exportations : de la même manière que la consommation intérieure, les exportations sur l'UE et les pays tiers font l'objet d'une déclaration dans le cadre de l'enquête trimestrielle mise en place pour la collecte des statistiques à destination de la Commission Européenne. Les quantités déclarées par les fabricants ou revendeurs sont exprimées en hap, contrairement aux chiffres des douanes, exprimées en volume tel quel.

III. Stock au 31/12 : il s'agit du stock déclaré.

Bilans France - Alcool éthylique (1)

2014, 2015 et 2016

Depuis la fin des quotas sucre, en octobre 2017, FranceAgriMer ne dispose plus des éléments nécessaires au maintien des bilans français d'alcool.

(en hectolitres d'alcool pur)

	2014		2015		2016	
	Origine agricole	Total	Origine agricole	Total	Origine agricole	Total
I - Ressources						
1 - Stocks au 1 ^{er} janvier	1 265 615	1 265 615	967 228	967 228	1 001 369	1 001 369
2 - Production	18 601 698	18 601 698	18 996 669	18 996 669	16 912 049	16 912 049
- Céréales	8 783 199	8 783 199	8 523 929	8 523 929	8 176 978	8 176 978
- Betteraves - Mélasse	9 370 217	9 370 217	9 990 577	9 990 577	8 295 465	8 295 465
- Viti-vinicole	416 907	416 907	457 626	457 626	414 349	414 349
- Autre	31 375	31 375	24 537	24 537	25 257	25 257
3 - Importations (2)	714 876	714 876	866 069	866 069	854 989	854 989
Total des ressources	20 582 189	20 582 189	20 829 966	20 829 966	18 768 407	18 768 407
II - Utilisations						
1 - Consommation intérieure (1)	10 439 846	10 439 846	9 973 121	9 973 121	10 030 150	10 030 150
- Alimentation et boissons	1 173 383	1 173 383	1 245 187	1 245 187	1 208 250	1 208 250
- Utilisation industrielle	1 231 223	1 231 223	1 379 824	1 379 824	1 476 209	1 476 209
- Carburant	7 753 451	7 753 451	7 056 113	7 056 113	7 085 487	7 085 487
- Autre	281 789	281 789	291 997	291 997	260 204	260 204
2 - Exportations (UE+PT)	9 175 115	9 175 115	9 855 476	9 855 476	7 668 608	7 668 608
- dont éthanol carburant	4 816 976	4 816 976	5 255 167	5 255 167	3 628 508	3 628 508
Total des utilisations	19 614 961	19 614 961	19 828 597	19 828 597	17 698 758	17 698 758
Total stocks au 31/12	967 228	967 228	1 001 369	1 001 369	1 069 649	1 069 649

(1) Ces bilans, livrés à titre indicatif, sont obtenus à partir des déclarations d'écoulements par les fabricants, y compris pour les exportations. Ils ne tiennent pas compte des quantités stockées, voire exportées, par d'autres acteurs du marché. L'écart avec les quantités déclarées aux douanes s'explique également par d'autres facteurs : les quantités portées ici sont en hl d'alcool pur et les quantités déclarées exportées peuvent être enregistrées par les douanes avec un décalage dans le temps.

(2) Le poste des importations est celui qui permet l'ajustement du bilan afin de tenir compte des stocks déclarés détenus par les fabricants. L'écart avec les données des douanes s'explique également par le fait qu'il s'agit dans ce bilan de quantités d'alcool pur. Les quantités importées contenant au total très certainement moins de 50 % d'alcool. Par ailleurs ces bilans ne tiennent pas compte de certaines quantités d'éthanol produites en France et livrées vers l'UE- Belgique notamment - pour être ensuite réexpédiées en France sous forme d'ETBE.

Source : FranceAgriMer

Production française et écoulement d'alcool éthylique (*)

(du 1er janvier 2018 au 31 décembre 2018)

Production d'alcool éthylique - année civile 2018		
(hectolitres d'alcool pur)		
Total :	18 030 959	
dont		
- Céréales		8 375 124
- Maïs		2 356 715
- Blé		6 018 409
- Mélasse / betteraves		9 208 490
- Vitivinicole		419 441
- Autres		27 904

Écoulement d'alcool éthylique (**) - année civile 2018		
France		
(hectolitres d'alcool pur)		
Total :	9 932 850	
dont		
- Boissons/alimentation		953 485
- Carburants		6 169 525
- Usages industriels et autres		2 809 840

* Règlement (UE) 2017/1185 du 20 avril 2017 annexe III point 11

** Ce total ne comprend pas les livraisons vers l'UE, notamment les quantités destinées à être transformées en ETBE et réexpédiées en France.

Source : FranceAgriMer

Importations et exportations d'alcool éthylique

(en hectolitres, tel quel *)

	Exportations			Importations			Solde		
	UE	PT	Total	UE	PT	Total	UE	PT	Total
2010									
Total	9 751 915	338 588	10 090 503	1 460 805	607 237	2 068 042	8 291 110	-268 649	8 022 461
2011									
Total	8 847 576	355 072	9 202 648	1 216 112	966 392	2 182 504	7 631 464	-611 319	7 020 145
2012									
Total	8 681 718	350 593	9 032 311	893 595	647 735	1 541 330	7 788 123	-297 142	7 490 981
2013									
Total	7 703 442	409 994	8 113 436	835 323	1 113 077	1 948 400	6 868 119	-703 082	6 165 036
2014									
Total	9 422 910	519 543	9 942 454	849 275	959 017	1 808 292	8 573 635	-439 474	8 134 162
2015									
Total	9 792 647	507 292	10 299 939	1 059 790	896 909	1 956 699	8 732 857	-389 617	8 343 240
2016									
Total	7 796 529	439 869	8 236 398	771 835	936 013	1 707 848	7 024 694	-496 144	6 528 550
2017									
Total	7 848 604	508 383	8 356 988	1 941 976	794 363	2 736 339	5 906 628	-285 980	5 620 648
2018									
Janvier	916 353	26 998	943 351	45 072	40 866	85 938	871 281	-13 868	857 414
Février	650 974	30 449	681 423	220 393	2 206	222 599	430 581	28 243	458 824
Mars	775 291	52 442	827 733	169 024	76 409	245 433	606 267	-23 967	582 300
Avril	688 982	59 133	748 116	199 902	2 423	202 325	489 080	56 710	545 790
Mai	753 035	37 364	790 399	324 539	20 791	345 330	428 496	16 573	445 070
Juin	761 584	48 173	809 757	249 437	32 872	282 309	512 147	15 301	527 448
Juillet	707 591	39 992	747 583	309 930	4 284	314 214	397 662	35 708	433 369
Août	680 695	44 651	725 346	183 724	70 700	254 424	496 971	-26 049	470 922
Septembre	790 190	36 710	826 900	198 762	54 484	253 246	591 428	-17 775	573 653
Octobre	812 014	33 335	845 349	319 853	2 795	322 648	492 161	30 540	522 701
Novembre	792 398	49 336	841 734	112 392	83 136	195 528	680 006	-33 800	646 205
Decembre	610 487	36 971	647 458	190 654	27 178	217 832	419 833	9 794	429 627
Total	8 939 594	495 554	9 435 148	2 523 681	418 144	2 941 825	6 415 913	77 410	6 493 323
2019									
Janvier	702 708	37 922	740 630	173 960	6 701	180 661	528 748	31 221	559 969
Février	805 748	51 966	857 714	168 140	123 537	291 677	637 608	-71 571	566 037
Mars	830 098	44 477	874 575	207 867	32 817	240 684	622 231	11 660	633 891
Avril	361 986	40 511	402 497	312 332	24 113	336 445	49 654	16 398	66 052
Mai	688 317	27 921	716 238	247 413	109 100	356 514	440 904	-81 179	359 725
Juin	693 825	51 794	745 619	372 779	153 312	526 091	321 046	-101 518	219 528
Total	4 082 681	254 592	4 337 273	1 482 491	449 581	1 932 072	2 600 191	-194 989	2 405 202

* Les quantités sont en hectolitres, tel quel, c'est-à-dire qu'elles ne représentent pas des quantités d'alcool pur mais qu'elles contiennent suivant les produits de moins de 80 % à 99 % d'alcool.

Sources : Douanes et FranceAgriMer

Directrice de la Publication Christine AVELIN
Atelier Commun d'impression – FranceAgriMer
Commission Paritaire des publications
Agence de Presse : n° 1364 AD du 19.02.79

LA
CONJONCTURE



Marché du sucre - Statistiques des mois de mai/juin 2019

Édition septembre 2019

Directrice de la publication : Christine Avelin / Rédaction : direction Marchés, études et prospective

Conception et réalisation : service Communication / Impression : Service Arborial

N° ISSN 2106-816X

12 rue Henri Rol-Tanguy / TSA 20002 / 93555 Montreuil cedex

Tél. : +33 1 73 30 30 00 — www.franceagrimer.fr

