

Conjoncture

> L'analyse économique de FranceAgriMer

> juillet 2019 - n° 579



Marché du sucre

Statistiques du mois d'avril 2019

Bulletin n° 579

Juillet 2019

Statistiques d'avril 2019

SOMMAIRE

I – La situation mondiale

Faits et chiffres – Juin / Juillet 2019	6
Spot et terme proche à Londres et à New York en moyenne mensuelle (10/2008 à 06/2019)..	10
Evolution des cours et prime de blanc depuis juillet 2018	11
Cours mondiaux sur les marchés de Londres et New York :	
.Termes : Moyennes mensuelles et évolution quotidienne - juin 2019	13
Marché à terme de New York :	
. Evolution du nombre de lots échangés et part des opérateurs non commerciaux	14
Evolution de la production et de la consommation mondiale de sucre.....	15

II- La situation communautaire

Actualité communautaire – juillet 2019	17
Règlements votés en comités de gestion – juillet 2019	18
Bilans communautaires sucre 2013/14 à 2016/17	21-1
Bilans communautaires 2017/18 (post quotas sucre) et 2018/19 (prévisionnel).....	21-2
Surfaces betteravières et rendements de l'UE de 1996/97 à 2019/20	22
Quotas 2007/08 à 2016/17	23
Production de sucre dans l'UE de 2015/16 à 2018/19	24
Prix moyens du sucre blanc communautaire jusqu'à septembre 2018.....	25-1
Prix moyens du sucre blanc communautaire, par régions, jusqu'à mai 2019	25-2

III – La situation française

Bilans français, 2014/15, 2015/16 et 2016/17.....	30-1
Bilan français 2017/18 (post quotas sucre) et 2018/19 (prévisionnel).....	30-2
Diagramme prévisionnel de gestion de la campagne 2018/19	31
Bilans mensuels, estimation des ventes pour la consommation intérieure - Campagne 2018/19 - situation au 31 mars 2019.	32
Consommation intérieure : Evolution des ventes jusqu'à avril 2019	33
Consommation intérieure : Ventes, en cumul mobile, jusqu'à avril 2019.....	34
Etat des stocks de sucre détenus en France par les fabricants – Campagne 2017/18 et 2018/19	35

IV – La situation des DOM

Bilans 2016/17, 2017/18 et 2018/19 (prévisionnel)	37
Production 2015/16, 2016/17, 2017/18 et 2018/19.....	38
Exportations de sucre des DOM (Antilles et Réunion) par destination	39
Importations de sucre des DOM (Antilles et Réunion) par origine	40
Exportations mensuelles de sucre par nature (NC)	41
Importations mensuelles de sucre par nature (NC)	42

V – Les échanges de sucre en l'état

Echanges intra-communautaires de la France :

. Importations en provenance des pays de l'UE jusqu'à avril 2019.....	44
. Exportations vers les pays de l'UE jusqu'à avril 2019	45

Echanges de la France avec les pays tiers

. Importations par pays d'origine jusqu'à avril 2019 (campagne 2018/19).....	46
. Importations par pays d'origine de 2015/16 à 2017/18	47
. Exportations par pays de destination jusqu'à avril 2019 (campagne 2018/19).....	48
. Exportations par pays de destination de 2015/16 à 2017/18	52

Certificats délivrés en France pour l'exportation de sucre.....	56
---	----

VI – Les échanges français de produits sucrés

- Produits sucrés :

. Importations en provenance de l'UE et des pays tiers – avril 2019.....	58
. Exportations vers l'UE et les pays tiers – avril 2019	59

- Sucre incorporé (évaluation) :

. Importations en provenance de l'UE et des pays tiers – avril 2019.....	60
. Exportations vers l'UE et les pays tiers – avril 2019	61
. Solde des échanges – avril 2019.....	62

VII – Les échanges français de mélasses

- Bilan des échanges avec l'UE et les pays tiers jusqu'à avril 2019.....	64
- Importations en provenance des pays de l'UE jusqu'à avril 2019.....	65
- Exportations vers les pays de l'UE jusqu'à avril 2019.....	66

VIII – Production et écoulement d'alcool éthylique

- Faits et Chiffres – Juin / Juillet 2019	68
- Evolution comparée des cours du sucre, de l'éthanol (Brésil) et du pétrole (mondial)	71
- Bilans alcool éthylique UE – 2012, 2013, 2014, 2015, 2016 et 2017	72
- Production 2013 : Répartition par Etat membre et par matière première	73
- Utilisation 2013 : Répartition par Etat membre et par utilisation	74
- Importations de l'UE par pays d'origine de 2007 à 2013.....	75
- Production, utilisations et importations de l'UE - Evolution depuis 2004	76
- Bilans d'alcool éthylique France – 2014, 2015 et 2016.....	78
- Production et écoulements d'alcool éthylique en France - de janvier 2018 à décembre 2018.....	79
- Importations / exportations d'alcool éthylique en France - de janvier 2010 à mars 2019.....	80

Reproduction et utilisation autorisées avec mention de la source

I – La situation mondiale

Faits et chiffres ¹

Juin / Juillet 2019

Monde

Dans sa deuxième estimation du bilan sucrier mondial 2019/20, F.O.Licht a revu à la baisse la production, à 183,1 Mt, contre 184,4 Mt en 2018/19, tandis que la consommation apparente progresserait de 1,2 %, par rapport à 2018/19, à 186,9 Mt. La baisse de production la plus importante est attendue en Asie, où la production de sucre chuterait de 78 Mt, à 71,3 Mt, en raison des réductions attendues en Inde et en Thaïlande.

En revanche, une progression de 4,7 Mt de la production de sucre est attendue en Amérique du sud, à 40,2 Mt, dans la mesure où, un redressement des cours mondiaux pourrait entraîner une augmentation du mix en faveur du sucre au Brésil. La production 2019/20 du Brésil, dans son ensemble, passerait à 32,8 Mt, contre 28,3 Mt en 2018/19. En Inde, les surfaces cannières ne couvriraient que 4,9 Mha en 2019/20, en baisse de 10,4% par rapport à 2018/19, en raison de la sécheresse. La production de sucre diminuerait de 5,4 Mt (15%) à 30,4 Mt (soit 28 Mt, valeur blanc).

En Thaïlande, la production reculerait de 1,9 Mt, à 13 Mt, la faiblesse des prix de la canne conduisant les agriculteurs à passer sur d'autres productions plus rémunératrices.

En Chine, la production de sucre serait stable à 11,7 Mt en 2019/20, dans la mesure où l'impact de l'invasion des chenilles légionnaires d'automne, sur les rendements, reste incertain.

L'Australie produirait 4,8 Mt de sucre, en légère hausse par rapport à 2018/19.

Enfin, le ratio stocks/consommation reculerait à 38,8 % en 2019/20, contre 41,6% en 2018/19 et 42,6% en 2017/18. Dans cette hypothèse, il s'agirait du ratio le plus bas depuis 2016/17 (*F.O.licht du 9 juillet 2019*).

L'Inde bloque les demandes de constitution de groupes de règlement des différends à l'OMC.

Selon la presse indienne, l'Inde a bloqué les demandes de l'Australie, du Brésil et du Guatemala auprès de l'Organisation mondiale du commerce (OMC) pour la mise en place de groupes de discussion sur les subventions accordées au sucre et à la canne à sucre. Lors d'une réunion de l'Organe de règlement des différends (ORD) de l'OMC, New Delhi a affirmé que ses programmes étaient

conformes à ses obligations dans le cadre de l'OMC et a exhorté les trois pays à poursuivre les négociations en vue de parvenir à une solution convenue d'un commun accord. Les trois pays peuvent renouveler leur demande lors de la prochaine réunion ordinaire de l'ORD prévue pour le 15 août. L'Inde ne peut pas bloquer leur deuxième demande, car cela n'est pas autorisé par les règles de l'OMC.

Les pays plaignants ont allégué que le montant de l'aide aux producteurs était supérieur au niveau de minimis par produit de l'Inde de 10% pour la canne à sucre.

Ils ont également déclaré que plusieurs subventions, telles que la subvention à l'exportation au niveau des États pour le sucre, l'assistance au niveau fédéral et les incitations à l'exportation (programme d'incitation à l'exportation du sucre brut), et l'assistance au transport de marchandises étaient incompatibles avec l'Accord sur l'agriculture (AoA) (*F.O.Licht du 23 juillet 2019*).

Australie

Selon le conseil des sucreries australiennes (*Australian Sugar Milling Council- ASMC*), un peu plus de 3,9 Mt de canne auraient été traitées au 14 juillet, ce qui contraste vivement, par rapport aux 6,7 Mt de cannes broyées à la même date l'an dernier (-41%). Des conditions climatiques pluvieuses ont prévalu pendant la récolte, se traduisant par des pertes de temps pour les sucreries. Malgré cela, le conseil a revu à la hausse son estimation de cannes broyées pour 2018/19 de 31,59 Mt, à 31,64 Mt. La quantité totale de cannes traitées en 2018 était de 34,47 Mt (*F.O.Licht du 18 juillet 2019*).

Brésil

Production 2019/20

Les Sucreries de la région Centre-Sud continuent de favoriser la production d'éthanol, malgré des rendements médiocres. La quantité de canne à sucre transformée par les sucreries de la région Centre-Sud a totalisé 2,19 Mt au cours de la deuxième quinzaine de juin, soit une diminution de 4%, par rapport l'an dernier à la même date. Le Centre - Sud a produit 2,19 Mt de sucre, tel quel, au cours de la deuxième quinzaine de juin, soit 4% de moins que l'an dernier.

Alors que les quantités de canne traitées ont augmenté de 1,2%, à 46,08 Mt, la richesse en sucre a diminué de 3,8%, à 14,50 kg par tonne de canne. La part de la canne utilisée pour produire du sucre atteint 37 %, niveau similaire à celui de l'an dernier à la même date. L'Unica a déclaré qu'il fallait plus de temps pour évaluer l'impact éventuel des gelées sur la production (*F.O.Licht du 11 juillet 2019*).

Brésil : Rapport de campagne 2019/20 du 1er avril au 1er juillet 2019 (Source : Unica)			
	2019/20	2018/19	Evo- lution en %
Canne (1000 tonnes)	216,883	223,648	- 3,02 %
Sucre (1000 tonnes)	8,905	9,776	- 8,91 %
Ethanol (millions de litres)	10,64	11,11	- 4,29 %
à partir de maïs	295,00	163,00	80,98 %
Kg de sucre par tonne de canne (kg) - ATR/TC	124,08	129	- 3,81 %
Part de la canne pour produire du sucre (%)	34,73	35,56	
Part de canne pour produire de l'éthanol (%)	65,27	64,44	

Exportations 2019/20

Les exportations brésiliennes de sucre chutent, en juin 2019.

Le Brésil a exporté 1,55 Mt de sucre, valeur brut, en juin 2019/20, en baisse par rapport aux 1,77 Mt du mois précédent et nettement moins que les 1,95 Mt de juin 2018. Les exportations de sucre brut ont atteint 1,40 Mt, contre 1,52 Mt en mai 2019 et 1,77 Mt en juin 2018. Les exportations de sucre blanc ont atteint 142 046 tonnes en juin 2019, en forte baisse, par rapport aux 232 535 tonnes du mois précédent et aux 221 509 tonnes exportées en juin 2018. Les exportations cumulées durant les trois premiers mois de 2019/20 s'élèvent à 4,57 Mt, en baisse par rapport aux 5,10 Mt exportées l'an dernier à la même date (*F.O.Licht du 2 juillet 2019*).

Chine

Fin juin, le ministre de l'Agriculture chinois a fait savoir que la chenille légionnaire d'automne avait été détectée dans 19 provinces, sur environ 330 000 hectares de cultures. Elles constituent une menace sévère pour la sécurité alimentaire du pays. Elles ont été détectées dans les plus importantes provinces chinoises productrices de canne, telles que le Guangxi et le Yunnan. Compte tenu du potentiel de dégâts considérables, la production chinoise de sucre reste incertaine pour 2019/20 (*F.O.Licht du 11 juillet 2019*).

Importations 2018/19

Les importations (officielles) de sucre de la Chine ont grimpé à 380 000 tonnes en juin, contre 280 000 tonnes en juin 2018 et sans changement par rapport au mois précédent. Le total cumulé pour les neuf premiers mois de la campagne 2018/19 atteint 1,91 Mt, soit une très faible augmentation, par rapport aux 1,84 Mt importées l'an dernier à la même date (*F.O.Licht du 23 juillet 2019*).

Inde

Inquiétudes quant à la Mousson

Les pluies de mousson ont été inférieures de 20% à la moyenne, pour la semaine se terminant le mercredi 17 juillet et les pluies reçues depuis le 1^{er} juin sont inférieures de 16% à la moyenne (*F.O.Licht du 18 juillet 2019*).

Malgré la plainte déposée devant l'Organisation mondiale du commerce (OMC) par ses concurrents brésiliens et australiens, l'Inde a décidé de maintenir ses subventions à l'exportation de sucre, afin d'alléger ses stocks. A cause d'une surabondance des récoltes, les raffineries indiennes ne parviennent pas à payer les producteurs de canne et sont surendettées. Il faut donc alléger le marché pour faire grimper les prix sur le marché intérieur. Les exportations indiennes ont bondi, atteignant 3,3 Mt en 2018/19, contre 620 000 tonnes un an plus tôt. Le gouvernement indien verse déjà une subvention au transport de la canne et paie directement 138 roupies la tonne au planteur, contre 55 roupies l'année dernière. Les autorités indiennes étudient actuellement les aides qui seront accordées la campagne prochaine lorsque 7 Mt à 8 Mt devraient être exportées. Les stocks d'ouverture de sucre indiens de la campagne 2019/20 seraient supérieurs à 14,7 Mt, ce à quoi s'ajouterait une récolte pouvant atteindre 28,2 Mt, alors que la consommation intérieure de sucre est de 26 Mt.

Par ailleurs, l'Inde devrait mettre en place de nouvelles mesures qui viendraient s'ajouter aux subventions actuelles, tout en se conformant aux règles de l'Organisation mondiale du commerce (*F.O.Licht des 16 et 24 juillet 2019*).

Indonésie

Le gouvernement indonésien promet à l'Inde de réduire les droits de douane sur les importations de sucre indien.

Selon le gouvernement indien, l'Indonésie aurait accepté de réduire les droits de douane sur le sucre en provenance de l'Inde, dans le cadre des efforts visant à faciliter les importations. En juin, l'Indonésie a annoncé qu'elle baisserait le droit

Brésil - graphiques

Centre sud - Production de sucre bimensuelle
(Campagnes octobre - septembre) (Mt)

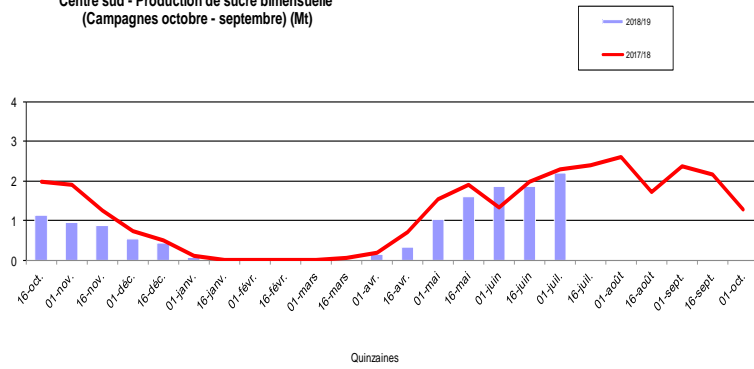

Centre sud - Production de sucre cumulée - 01/07/2019 (Mt) (Campagnes octobre - septembre)

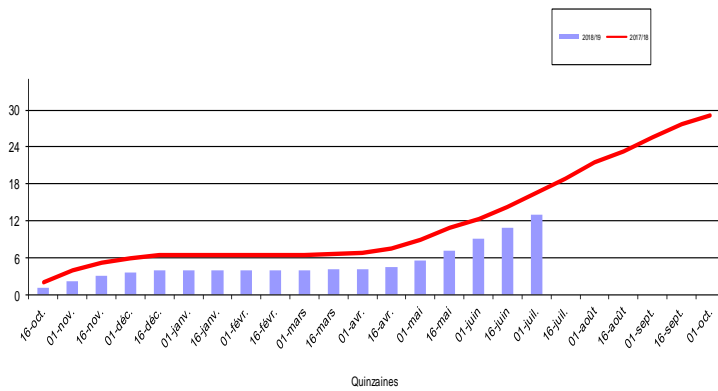

Les exportations brésiliennes de sucre de 2003/04 à 2019/20 (juin 2019)
(1 000 t)
(Campagne avril-mars)

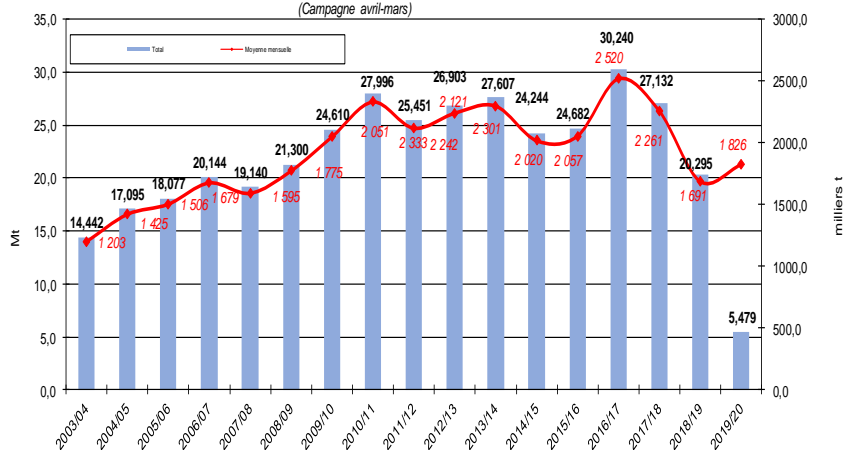

d'importation sur le sucre brut indien à 5%, contre un droit nominal de 550 IDR (0,0389 USD) le kilogramme auparavant.

Dans le cadre de cet accord, l'Indonésie a demandé à l'Inde de réduire les droits de douane sur les importations d'huile de palme raffinée en provenance de Jakarta, l'Inde étant le plus gros importateur mondial d'huile de palme (*F.O.Licht du 10 juillet 2019*).

Mexique

La campagne mexicaine 2018/19 s'est achevée sur une production de sucre de 6,6 Mt, en hausse de plus de 400 000 t (environ 7%), par rapport à 2017/18. Cela correspond au plus haut niveau atteint depuis la récolte record de 7,3 Mt produite il y a 6 ans. L'augmentation est due à une plus grande superficie récoltée et à un rendement moyen plus élevé des cannes, en progression de 4%, à 70,81 t/ha, contre 68,06 t/ha en 2017/18, avec un taux d'extraction du sucre inchangé. Pour 2019/20, F.O.Licht envisage une légère réduction de la production, à 6,4 Mt. Selon le président de l'Association des planteurs, la production en hausse va contraindre le pays à exporter le surplus de sucre à un prix équivalent à 50% des coûts de production. Environ 18% de la production (1,15 Mt) devraient ainsi être écoulés sur le marché mondial où les cours sont très bas. Le coût de production du sucre, sur le marché mexicain, varie de 631 \$/t à 736 \$/t, alors que les cours mondiaux sont proches des 263 \$/t (*F.O.Licht du 9 juillet 2019*).

Pakistan

Les exportations de sucre ont continué de progresser en juin, pour atteindre 127 926 tonnes, contre 100 155 tonnes en mai, qui correspondait au plus haut niveau depuis mai 2018. Les exportations cumulées, durant les neufs premiers mois de 2018/19, s'élèvent à 512 175 tonnes, en baisse par rapport aux 1,386 Mt exportées au cours de la même période l'an dernier, lorsque le gouvernement avait octroyé des subventions à l'exportation (*F.O.Licht du 23 juillet 2019*).

Russie

En Russie, la nouvelle campagne commence officiellement le 1er août et l'IKAR (l'Institut russe pour les Etudes de Marchés agricoles) prévoit une production de sucre supérieure à 6,4 Mt en 2019/20. Les premières sucreries seront opérationnelles à la fin du mois de juillet, dans la région de Krasnodar et, les 19 usines de la région le seront le 10 juillet. Malgré une

sécheresse printanière et des journées exceptionnellement chaudes en juin, la production ne devrait pas être inférieure à celle de 2018, les précipitations des dernières semaines ayant été bénéfiques.

Les semis de betterave à sucre, pour la campagne 2019, sont en hausse de 1,7%, à 1,143 Mha, contre 1,124 Mha l'an dernier (*F.O.Licht du 24 juillet 2019*).

Thaïlande

Production 2019/20

Selon le Bureau de la Canne et du Sucre (*Office of the Cane and Sugar – OCSB*), la production thaïlandaise de sucre pourrait chuter de 7% en 2019/20, à environ 13 Mt, valeur brut, tel quel, à partir de 120 Mt de canne mise en œuvre (-8%, par rapport à 2018/19), en raison des prix moins rémunérateurs de la canne, par rapport aux autres productions et de la sécheresse. Néanmoins, des améliorations sont possibles, si les pluies devaient devenir plus abondantes. Le prix initial de la canne, que les agriculteurs recevront des sucreries, devrait également être inférieur à 700 THB (22,73 \$/t) lors de la prochaine campagne, son plus bas niveau depuis plus de dix ans, ce qui rendra la canne moins attrayante pour les producteurs (*F.O.Licht du 10 juillet 2019*).

Spot et terme à Londres et à New York
 octobre 2008 à Juin 2019 (en \$/t)

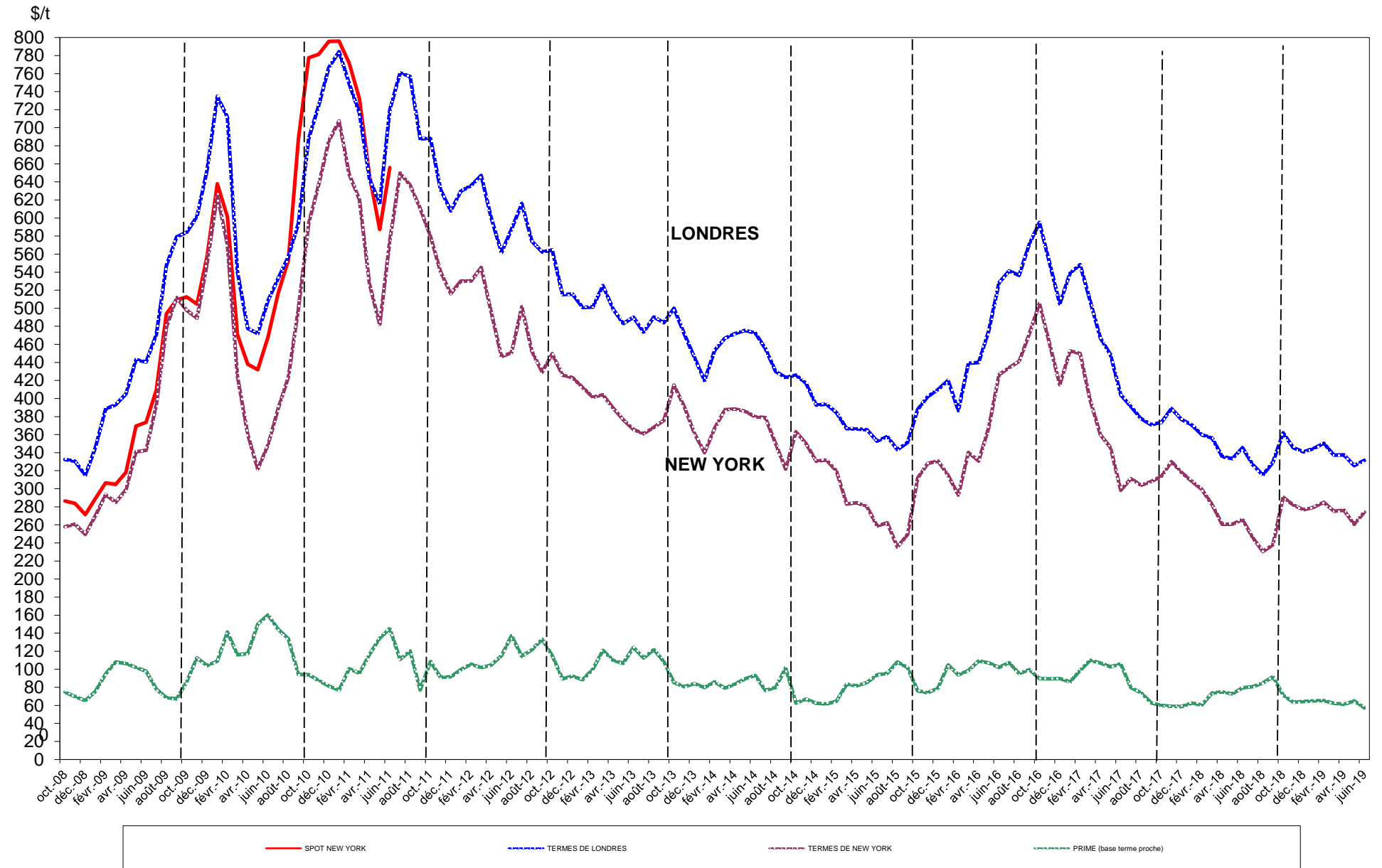

Sucre Brut : New - York n° 11, en \$/tonne depuis le 01/07/2018

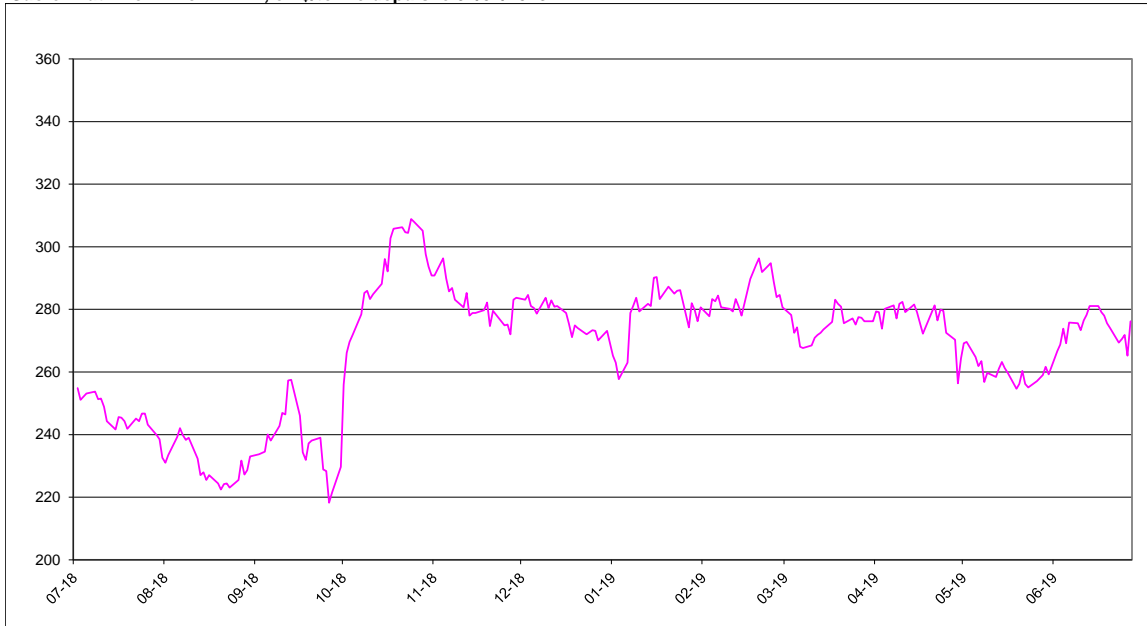

Sucre blanc : FOB N° 5 Londres en \$/tonne depuis le 01/07/2018

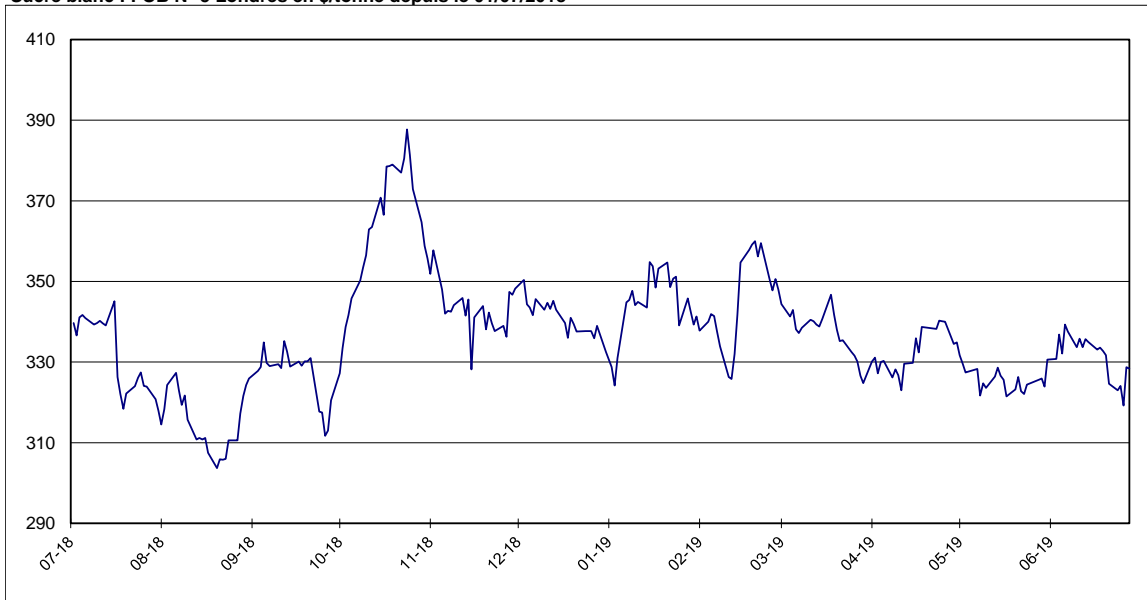

Prime du blanc en \$/tonne depuis le 01/07/2018

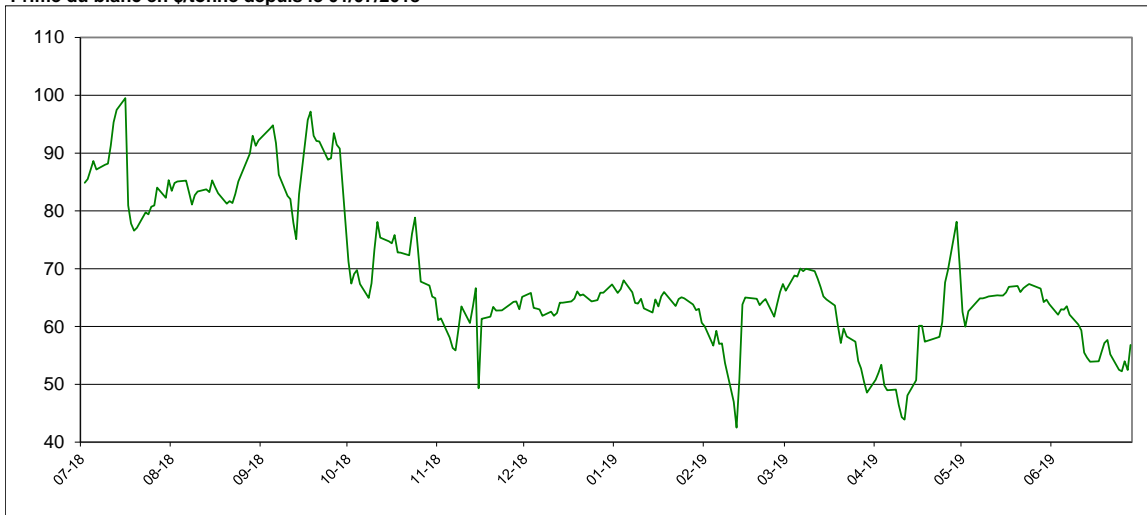

Évolution des termes
Moyennes mensuelles de Londres et New York

		New York		Londres		1 € =\$
		en cts/lb	en €/t	en \$/t	en €/t	
Juin	2017	19,34	379,71	528,27	470,55	1,1229
Juillet	"	19,69	392,25	541,42	489,14	1,1068
Août	"	20,01	393,55	536,53	478,54	1,1212
Septembre	"	21,40	420,69	571,34	509,58	1,1212
Octobre	"	22,92	458,20	594,99	539,67	1,1026
Novembre	"	20,87	426,39	549,58	509,41	1,0799
Décembre	"	18,83	393,75	504,88	478,88	1,0543
Janvier	2017	20,54	426,33	538,91	507,44	1,0614
Février	"	20,41	422,63	548,39	515,30	1,0643
Mars	"	18,06	372,79	508,08	475,71	1,0685
Avril	"	16,32	335,73	466,72	435,36	1,0723
Mai	"	15,69	313,17	448,53	405,89	1,1066
Juin	"	13,53	265,98	404,20	359,97	1,1229
Juillet	"	14,12	270,20	391,16	339,84	1,1511
Août	"	13,78	257,39	377,76	319,95	1,1807
Septembre	"	13,97	259,56	370,91	311,29	1,1915
Octobre	"	14,23	266,91	373,57	317,80	1,1756
Novembre	"	14,97	281,21	388,80	331,23	1,1738
Décembre	"	14,43	268,82	376,81	318,35	1,1836
Janvier	2018	13,98	252,91	370,77	304,14	1,2200
Février	"	13,57	242,40	359,69	291,31	1,2348
Mars	"	12,83	229,23	356,22	288,78	1,2336
Avril	"	11,82	212,28	335,66	273,40	1,2278
Mai	"	11,83	220,47	333,39	281,98	1,1824
Juin	"	12,06	227,70	345,52	295,87	1,1678
Juillet	"	11,16	210,46	326,66	279,59	1,1683
Août	"	10,46	199,58	315,30	273,02	1,1549
Septembre	"	10,78	203,90	329,43	282,60	1,1659
Octobre	"	13,18	253,16	361,97	315,24	1,1484
Novembre	"	12,79	248,14	345,60	304,05	1,1367
Décembre	"	12,55	243,08	341,05	299,55	1,1385
Janvier	2019	12,68	244,82	344,45	301,73	1,1416
Février	"	12,93	251,09	350,26	308,57	1,1351
Mars	"	12,47	243,30	337,36	298,47	1,1302
avril	"	12,54	245,89	337,50	300,32	1,1238
mai	"	11,83	233,06	325,74	291,23	1,1186
juin	"	12,44	242,85	331,48	293,54	1,1293

Évolution des cours mondiaux du sucre (1^{ers} termes) et de l'euro
en juin 2019

	New York Terme de mai		Londres Terme d'août		1 € =\$
	en cts/lb	en €/t	en \$/t	en €/t	
3 juin-19	12,19	240,27	330,80	295,75	1,1185
4 juin-19	12,42	243,52	336,80	299,54	1,1244
5 juin-19	12,21	239,12	332,10	295,02	1,1257
6 juin-19	12,51	244,80	339,30	301,17	1,1266
7 juin-19	12,50	244,45	337,60	299,48	1,1273
10 juin-19	12,40	241,90	333,70	295,28	1,1301
11 juin-19	12,54	244,22	335,80	296,64	1,1320
12 juin-19	12,62	245,71	333,70	294,71	1,1323
13 juin-19	12,75	248,99	335,70	297,37	1,1289
14 juin-19	12,75	249,52	335,00	297,38	1,1265
17 juin-19	12,66	248,44	333,10	296,51	1,1234
18 juin-19	12,61	248,50	333,60	298,20	1,1187
19 juin-19	12,50	245,89	332,70	296,87	1,1207
20 juin-19	12,43	242,35	331,70	293,36	1,1307
21 juin-19	12,22	238,07	324,60	286,85	1,1316
24 juin-19	12,27	237,41	323,00	283,48	1,1394
25 juin-19	12,33	238,70	324,10	284,60	1,1388
26 juin-19	12,03	233,42	319,20	280,94	1,1362
27 juin-19	12,53	242,95	328,70	289,09	1,1370
28 juin-19	12,32	238,67	328,40	288,58	1,1380
Moyenne	12,44	242,85	331,48	293,54	1,1293
Maximum	12,75	249,52	339,30	301,17	1,1394
Minimum	12,03	233,42	319,20	280,94	1,1185

Marché à terme de New - York (sucre brut) :
Nombres de lots (positions ouvertes) de janvier 2009 à juillet 2019

Milliers de lots

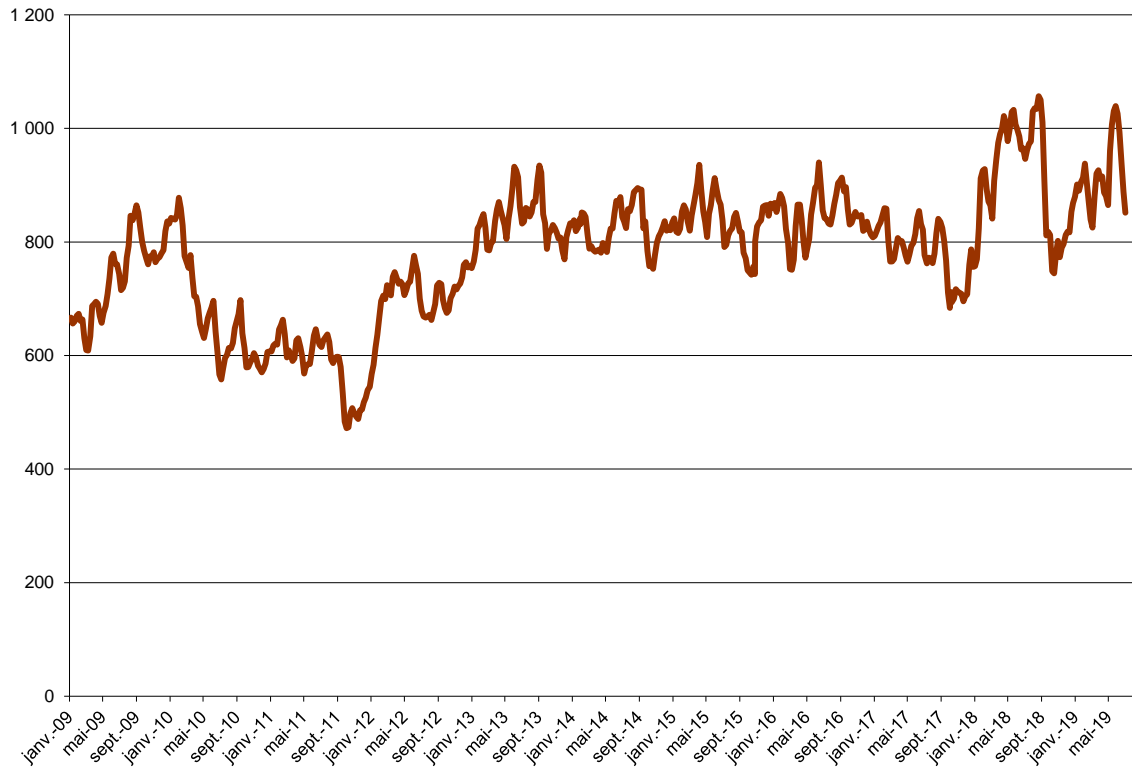

Marché à terme de New - York (sucre brut) :
Parts des opérateurs non commerciaux (positions nettes)

Milliers de lots

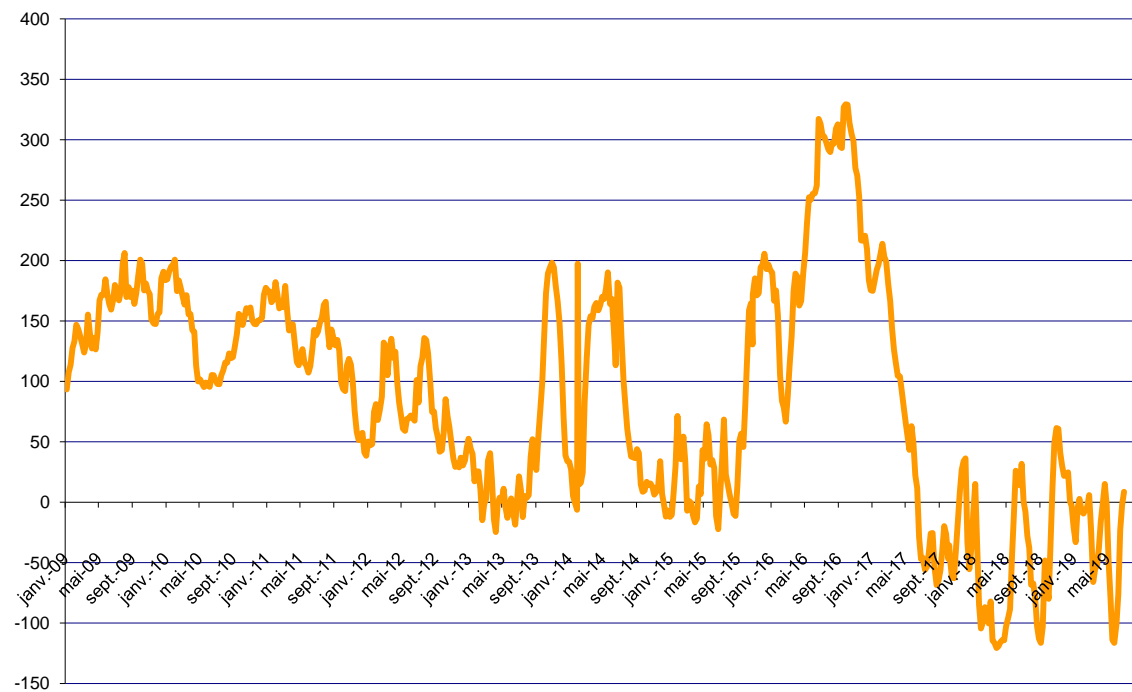

Source : CFTC.org

Évolution de l'excédent / déficit mondial (FO Licht) Estimation oct/sept 2018/19

en Mt, valeur brut

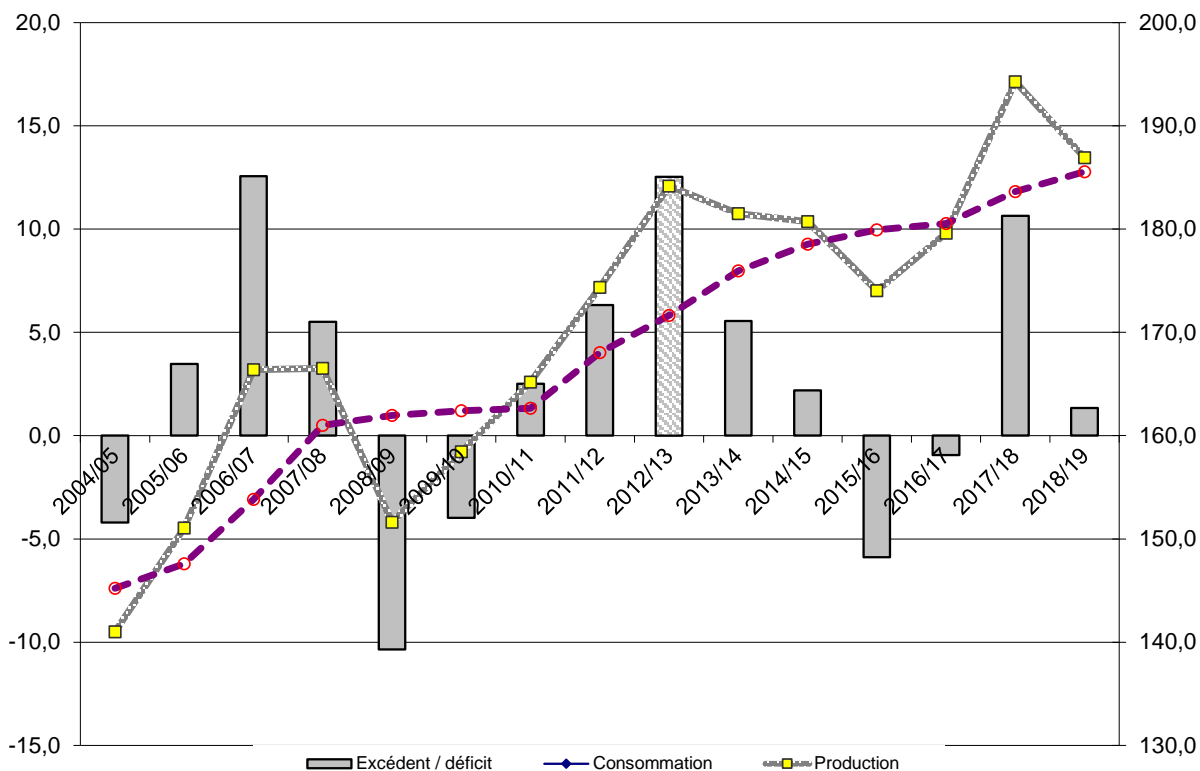

Évolution de l'excédent / déficit mondial (ISO) Estimation oct/sept 2018/19

en Mt, valeur brut

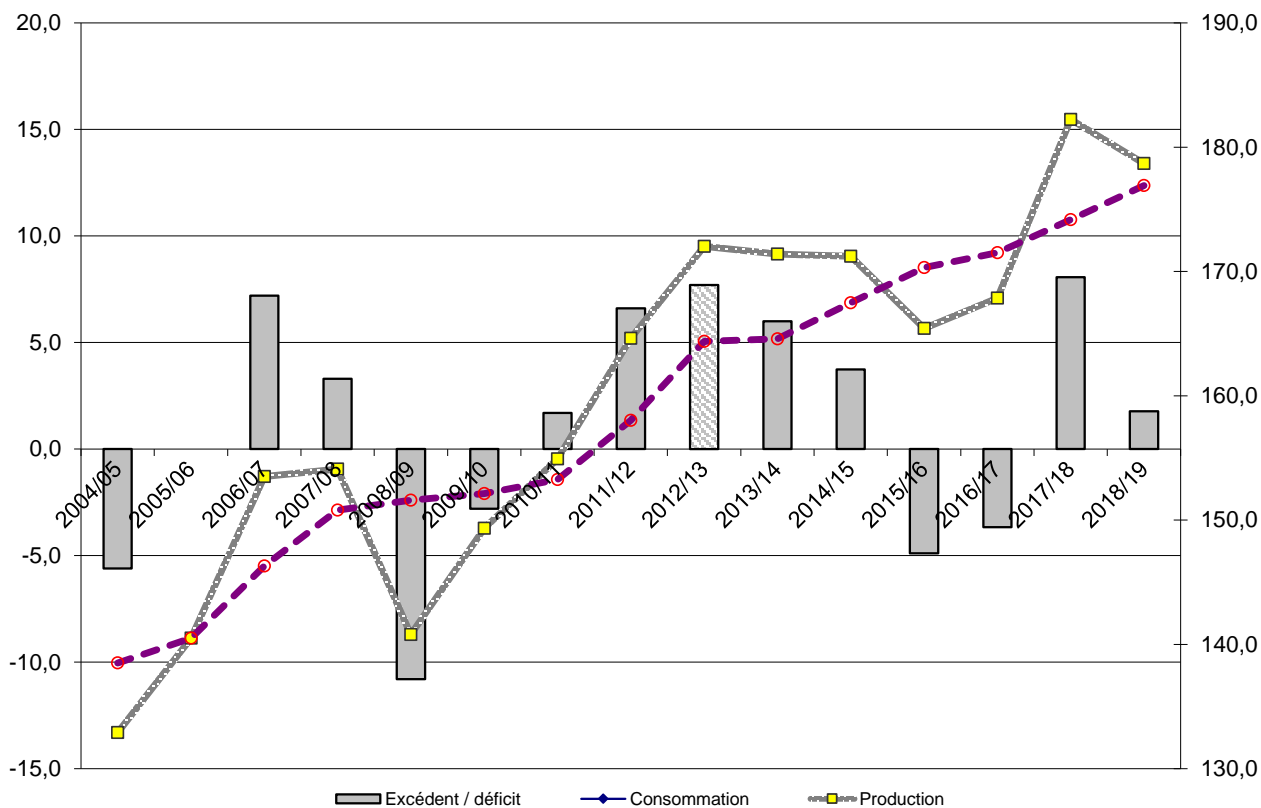

NB : L'ISO prend en compte, dans son estimation de la consommation, la différence entre les exportations et les importations mondiales. Cette estimation n'est donc pas tout à fait comparable avec celle de FO Licht. Ceci expliquant l'écart important entre les estimations de ces deux organismes.

II – La situation communautaire

Faits et chiffres

Juillet 2019

Stocks de la campagne 2018/19 (publication CE)

La Commission Européenne (CE) a présenté les stocks de sucre déclarés au 1er juin 2019 (Comité de Gestion du 25 juillet 2019). Les stocks détenus par les fabricants et les raffineurs sont à **7,5 Mt**, en retrait de 18 % par rapport à juin 2018. L'écart de stocks entre les deux campagnes s'est un peu réduit à 1,7 Mt, contre 1,8 Mt le mois précédent, marquant ainsi un ralentissement de la baisse des stocks, depuis le mois de mai.

Bilans UE-28, campagne 2018/19 (prévisionnelle) et 2017/18

Par rapport à la dernière version, les principaux changements du bilan 2018/19, concernent les ajustements du commerce extérieur, notamment l'estimation du sucre dans les exportations des produits sucrés qui a été ramenée à 1,58 Mt, contre 1,60 en juin 2019.

Bilan 2018/19

Ressources

- Le stock repris au 1er octobre 2018 reste maintenu à **2,4 Mt**. La production est à **17,6 Mt**, (CE juin 2019), en retrait de 17 %, par rapport à 2017/18 (21,3 Mt). L'estimation des importations de sucre est à **1,8 Mt**. Les importations de sucre dans les produits transformés restent à **0,6 Mt**, pour un total des ressources à **22,4 Mt**.

Emplois

Les livraisons de sucre sur le marché intérieur, dont le sucre pour la distillerie, sont maintenues à **17,5 Mt**. Les exportations de sucre sur les pays tiers sont à **1,7 Mt**, contre 3,6 Mt en 2017/18 (-50 %). Les exportations de sucre, dans les produits transformés, sont maintenant attendues à **1,58 Mt** (-0,02 Mt), pour un total des emplois estimé à **21 Mt**.

Stocks

- Le stock prévisionnel, au 30 septembre 2019, est attendu à **1,65 Mt** (-32%), contre 2,42 Mt en 2017/18.

Stocks de sucre en Mt

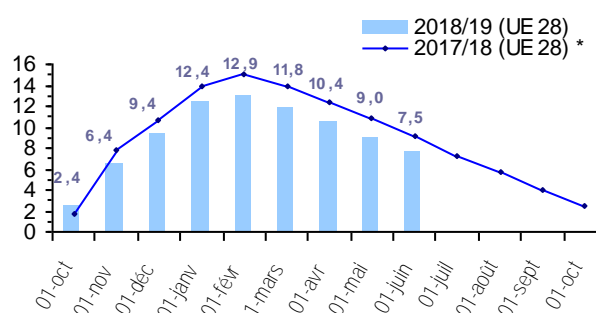

Bilan 2017/18 (inchangé)

Ressources

- La production définitive de la campagne, présentée par la CE, est à **21,3 Mt**, contre 17,8 Mt en 2016/17 (+20 %). Les importations de sucre en l'état sont à **1,3 Mt** et les importations de produits transformés à **0,6 Mt**.

Emplois

- Les livraisons de sucre sur le marché intérieur sont à **17,8 Mt** et les exportations de sucre à **3,57 Mt** (+150 %, au regard de 2016/17). Les exportations de sucre sous forme de produits transformés sont à **1,7 Mt** (+9 %).

Stocks

- Le stock du quota déclaré, au 1er octobre 2018, présenté par la CE, est à **2,4 Mt**.

Prix moyens du sucre blanc communautaire

Lors du CG (grandes cultures) du 25 juillet 2019, la CE a également publié le prix moyen du sucre dans l'UE, du mois de mai 2019. Il est à **320 €/t**, en progression de 1 €/t, par rapport au mois d'avril (319 €/t). Ce prix reste encore très bas et toujours très en-deçà du prix de seuil de 404,4 €/t (-84,4 €/t). La CE a également publié les prix pour les 3 régions de l'UE retenues (1) :

mai 2019

- R1 : 325 €/t (+1 €/t)
- R2 : 309 €/t (-2 €/t)
- R3 : 361 €/t (-4 €/t)

(1) R1: AT-CZ-DK-FI-HU-LT-PL-SE-SK
R2: BE-DE-FR-UK-NL
R3: BG-ES-GR-HR-IT-PT-RO

Importations préférentielles de sucre 2018/19

<i>Tonnes de sucre blanc</i>	Certificats délivrés au 28/07/2019	<i>Certificats délivrés au 28/07/2018</i>
PMA non ACP	40 813,0	608,0
ACP – PMA	81 742,0	58 383,0
ACP – non PMA	692 899,0	414 107,0
<i>Afrique centrale</i>	-	-
<i>Afrique Occidentale</i>	-	-
<i>SADC</i>	246 574,0	35 024,0
<i>EAC</i>	-	-
<i>ESA</i>	183 458,0	142 784,0
<i>Pacifique</i>	69 079,0	68 510,0
<i>Cariforum</i>	193 788,0	167 789,0
Total ACP	774 641,0	472 490,0
Total ACP+ PMA non ACP	815 454,0	473 098,0

Au 28 juillet 2019, le cumul des certificats d'importations, délivrés pour les contingents de sucre **ACP ou PMA**, est à **0,82 Mt**. Ces importations sont en progression de 74 %, par rapport à la même période de la campagne 2017/18 (0,47 Mt). Les importations du mois de juillet ont progressé de 18 %, à 61 234 t, par rapport à juillet 2018 (51 833 t).

Les certificats délivrés pour les contingents CXL sont à **120 703 t**, fin juillet 2019. Après le Brésil, qui a été utilisé en totalité, depuis le mois d'avril, à 76 050 t (78 000 t valeur sucre brut), les contingents «Erga Omnes » et «Inde» se partagent le reste des attributions, respectivement pour 34 903 t et 9 725 t, équivalent sucre blanc (soldé dès le mois d'octobre). Depuis le début de campagne, aucune demande n'a été enregistrée pour Cuba et l'Australie.

Pour les Balkans, le contingent de la Bosnie Herzégovine reste encore à 5 908 t, au mois de juillet, sur un total de 13 210 t et le contingent de la Serbie/Kosovo a été utilisé à hauteur de 88 402,2 t (+3%), sur un total de 181 000 t disponibles. Aucune autre demande n'est enregistrée, depuis le début de la campagne, pour le reste des contingents des Balkans (Albanie et Macédoine - FYROM-).

S'agissant des demandes de certificats pour les contingents annuels (pays andins), ils ont progressé de 8 % à **188 520 t**, en juillet 2019, contre 173 165,8 t en juin.

Actualité réglementaire juillet 2019

Comité de gestion du 25 juillet

La Commission Européenne a présenté la situation des marchés et aucun règlement n'a été voté

Information prix

Prix moyen à l'importation du sucre ACP-PMA en mai 2019 :

Sucre Blanc -> **386 €/t (+3 €/t)**
Sucre Brut -> **311 €/t (-139 €/t)**

Le prix du sucre blanc importé des pays ACP - PMA est à 386 €/t, en hausse de 3 €/t, par rapport au mois d'avril (383 €/t) et le sucre brut est à 311 €/t (-139 €/t).

La baisse des prix du sucre brut, du mois de mai, peut sembler surprenante, mais il faut la comparer au volume du mois d'avril, très faible (24 t) et, qui peut correspondre aux sucres spéciaux, mieux valorisés.

(2019)	Contingents annuels	Certificats délivrés au 22/07/2019
UKRAINE (sucre + isoglucose)	20 070,0	20 070,0
UKRAINE (glucose)	16 000,0	630,9
TOTAL		188 519,8
<i>PANAMA</i>	14 160,0	0,1
<i>PEROU</i>	25 960,0	14 016,1
<i>COLOMBIE</i>	73 160,0	34 400,2
<i>AMERIQUE CENTRALE</i>	177 000,0	140 103,4

Bilan communautaire de sucre dans l'UE

Note méthodologique

Le bilan communautaire du sucre est un **bilan d'approvisionnement ou bilan de consommation**, conformément à l'article 22 du règlement 952/06. Cela signifie plus précisément qu'il recense sur une période donnée (campagne de 12 mois), l'ensemble des emplois d'un produit donné (en l'occurrence le sucre) et les ressources mobilisées pour équilibrer ces emplois.

Il répartit le sucre par campagne de consommation ou d'utilisation et non par campagne de production (notamment du fait de la présence de sucre produit lors de la campagne précédente dans les stocks initiaux).

La plupart des postes du bilan communautaire du sucre du quota comme du sucre hors-quota sont connus sur la base des déclarations des opérateurs (fabricants, utilisateurs de sucre, exportateurs et importateurs), à l'exception notable du poste 'Consommation intérieure' qui est estimé par différence avec les autres postes du bilan. Les données individuelles des opérateurs sont agrégées et communiquées par la Commission ou disponibles via la base communautaire du commerce extérieur (COMEXT).

En toute rigueur ce que l'on appelle consommation de sucre lors d'une campagne ne correspond pas à l'utilisation finale de ce sucre pour au moins deux raisons :

les emplois de sucre décrivent les volumes de sucre **achetés** sur le marché intérieur par les industries utilisatrices ou bien exportés sur le reste de l'UE et les pays-tiers. Or il peut y avoir un décalage de plusieurs mois entre l'achat et/ou la livraison de sucre et son utilisation finale, par exemple pour le sucre industriel ; les quantités de sucre vendues et livrées ne correspondent donc pas obligatoirement aux quantités de sucre utilisées ou incorporées lors d'une campagne.

le sucre alimentaire livré sur le marché intérieur n'est pas totalement consommé, au sens alimentaire du terme. Comme tout produit alimentaire, une partie de ce sucre fait l'objet de pertes ou de non consommation.

I. Ressources

L'ensemble des **ressources** regroupe les stocks initiaux en début de campagne, la production fraîche de sucre de la campagne, les importations de sucre en l'état et dans les produits transformés :

1. Stock initial : par définition il est nul pour le sucre hors-quota ; pour le sucre du quota il s'agit du

sucre de la campagne précédente non vendu au 30 septembre, propriété des fabricants, des raffineurs ou de la communauté (intervention publique). Le stock initial en début de campagne est égal au stock à la fin de la campagne précédente.

2. Report de sucre : ressource du bilan du sucre du quota, il correspond au sucre hors quota de la campagne précédente non vendu et qui devient le premier sucre du quota de la campagne en cours. Ce poste peut inclure le cas échéant les quantités de sucre du quota ayant fait l'objet d'une décision de **retrait** lors de la campagne précédente.

3.1 Production fraîche : il s'agit de la production fraîche, qui diffère de la production réglementaire. Cette dernière s'obtient en ajoutant à la production fraîche le report de sucre hors quota de la campagne précédente et en déduisant la quantité de sucre hors quota qui sera reportée sur la campagne suivante. Elle comprend en outre les sirops de sucre destinés à la production d'éthanol (calculé en équivalent sucre). La production fraîche est répartie entre quota et hors quota. La production disponible sous quota correspond au total de la production fraîche sous quota (c'est-à-dire le quota quand celui-ci est intégralement produit moins le report). La production hors quota s'obtient ensuite par différence entre la production fraîche de la campagne et la production fraîche sous quota. La production fraîche de sucre fait l'objet d'estimations jusqu'en décembre à partir des surfaces betteravières et d'une estimation des rendements moyens. En mars de l'année suivante, une fois la campagne de production achevée, les estimations de production sont remplacées par le chiffre issu de la déclaration provisoire des fabricants. Enfin en décembre est disponible le chiffre définitif de production, toujours sur la base des déclarations obligatoires des fabricants.

3.2 Travail à façon : quantité de sucre produite par des transformateurs (fabricants de sucre), dans le cadre de contrats de travail à façon, pour le compte d'un commettant (un autre fabricant de sucre) pouvant se situer dans les DOM ou un autre Etat Membre. Généralement, le commettant contracte des betteraves hors quota pour réaliser son quota de sucre.

4. Importations de sucre en l'état : estimées en cours de campagne à la fois sur la base des contingents préférentiels, des certificats demandés et sur la base des statistiques douanières mensuelles.

5. Importations de sucre dans les produits transformés : estimées en cours de campagne sur la base des quantités importées lors la campagne précédente. Elles regroupent en leur affectant un coefficient de teneur en sucre (fixé par la Commission) les importations de produits contenant du sucre. Elles sont ensuite définitivement fixées sur la base des données enregistrées par les services douaniers des différents Etats membres.

II. Emplois :

Les ressources précédentes permettent d'équilibrer les emplois (consommation) suivants : les exportations vers les pays tiers (sucre en l'état et dans les produits transformés), les stocks de fin de campagne, le report de sucre hors quota, et les livraisons sur le marché intérieur

1. Livraisons sur le marché intérieur : elles comprennent le sucre destiné à la consommation humaine, le sucre hors quota destiné aux utilisations non alimentaires et à la production d'alcool

1.1 Sucre alimentaire : désigne le sucre du quota livré comme sucre alimentaire. En toute rigueur, il correspond aux ventes de sucre destiné à la consommation alimentaire et diffère de celle-ci par le fait qu'une partie du sucre alimentaire vendu n'est pas consommé (pertes). C'est le seul poste qui ne fait l'objet d'aucune déclaration. Estimé en cours de campagne, en général sur la base de la précédente campagne, il est ensuite obtenu par différence entre l'ensemble des ressources de sucre du quota et les utilisations connues de sucre du quota (les exportations et le stock final). Il prend en compte le sucre de bouche et le sucre incorporé dans les produits transformés, les ventes aux ménages et aux collectivités.

1.2 Industries chimiques et pharmaceutiques : volumes de sucre hors-quota livré comme sucre industriel aux industries chimiques, pharmaceutiques et de la levure. Il s'agit bien des quantités de sucre livrées et non des quantités de sucre utilisées par ces industries. Ce poste est estimé en cours de campagne sur la base de la campagne précédente, et ajusté ensuite sur les bilans provisoires puis définitifs fournis par la Commission. La période de référence est une campagne de 14 mois, du 1^{er} Octobre de l'année n au 30 novembre de l'année n+1.

1.3 Producteurs d'alcool : volumes de sucre (sirops) livrés en distilleries pour la production d'alcool (dont alcool carburant).

2. Exportations de sucre en l'état : estimées en cours de campagne sur la base des certificats demandés (quota et hors quota), voire du niveau des exportations de la campagne précédente, elles sont ensuite définitivement fixées sur la base des données enregistrées par les services douaniers des différents Etats membres.

3. Exportations de sucre dans les produits transformés : estimées en cours de campagne sur la base des quantités exportées lors la campagne précédente. Elles regroupent en leur affectant un coefficient de teneur en sucre les exportations de produits contenant du sucre. Elles sont ensuite définitivement fixées sur la base des données enregistrées par les services douaniers des différents Etats membres.

III. Stocks fin de campagne :

. Stock de fin de campagne : défini pour le sucre du quota, il est estimé en cours de campagne, et définitivement fixé lors de la campagne suivante sur la base des déclarations des fabricants

. Report : estimé en cours de campagne, il fait l'objet d'une déclaration de la part des fabricants au plus tard le 15 avril de la campagne. Le report communautaire peut donc être connu dans les mois suivants.

Bilans communautaires de sucre UE-28 de 2013/14 à 2016/17
(Commission Européenne / FranceAgriMer)

(en 1 000 tonnes, valeur blanc)

	2013/14 (1)		2014/15		2015/16		2016/17	
	Quota	Hors Quota	Quota	Hors Quota	Quota	Hors Quota	Quota	Hors Quota
I - Ressources								
1 - Stocks au 1er octobre	2 557	0	2 013	0	1 331	0	1 000	0
- libres	2 557	0	2 013	0	1 331	0	1 000	0
- intervention	0	0	0	0	0	0	0	0
2 - Report / Retrait	674		560		2 662		927	
3.1 - Production "fraîche"	12 367	4 360	12 673	6 840	10 733	4 203	12 303	4 534
3.2 - Travail à façon	458	-458	287	-287	130	-130	300	-300
4 - Importations des pays tiers de sucre en l'état	3 170	4	2 841	4	2 918	34	2 479	7
5 - Importations des pays tiers de sucre sous forme de produits transformés	580		551		553		563	
6 - Revente de sucre hors quota								
Total des ressources	19 806	3 906	18 925	6 557	18 327	4 107	17 572	4 241
II - Emplois								
1 - Livraisons marché intérieur	16 453	1 996	16 064	2 545	15 809	1 830	15 198	1 434
1.1 Sucre alimentaire	16 453		16 064		15 809		15 198	
1.2 Sucre pour industrie chimique		774		800		850		708
1.3 Sucre pour éthanol		1 222		1 745		980		726
2 - Exportations sur pays tiers de sucre en l'état	75	1 350	129	1 350	94	1 350	81	1 350
3 - Exportations de sucre sous forme de produits transformés	1 265		1 401		1 424		1 554	
4 - Revente de sucre hors quota								
Total des emplois	17 793	3 346	17 594	3 895	17 327	3 180	16 833	2 784
III - Stocks au 30 septembre								
- libres	2 013		1 331		1 000		739	
- intervention	0		0		0		0	
- retrait								
- report	0	560	0	2 662	0	927	0	1 457
Total stocks au 30 septembre	2 013	560	1 331	2 662	1 000	927	739	1 457

Sources : Commission Européenne - FranceAgriMer

(1) - les stocks au 1er octobre 2013 intègrent une estimation pour la Croatie

Commentaires :

La prévision du bilan 2018/19 s'appuie sur les informations de la Commission Européenne (juillet 2019) et sur l'analyse de FranceAgriMer. La production de l'UE est provisoirement déclarée à 17,6 Mt, contre 21,3 Mt en 2017/18. Les exportations sur les pays tiers sont estimées à 1,7 Mt et les livraisons sur le marché intérieur sont estimées à 17,5 Mt, légèrement en-dessous de 2017/18 (17,8 Mt), avec un regroupement du sucre alimentaire, chimie-pharmacie et éthanol.

Bilans communautaires de sucre UE-28 (post quotas)

(en 1 000 tonnes, valeur blanc)

	2017/18 (provisoire)	2018/19 (prévisionnel)
I - Ressources		
1 - Stocks au 1er octobre	2 197	2 423
- libres	2 197	2 423
- stockage privé	0 <i>(dont report de 2016/17)</i>	0
2 - Production "fraîche"	21 317	17 623
3 - Importations des pays tiers de sucre en l'état	1 317	1 800
4 - Importations des pays tiers de sucre sous forme de produits transformés	600	600
Total des ressources	25 431	22 446
II - Emplois		
1 - Livraisons marché intérieur (y compris sucre réglementaire pour la distillerie)	17 751	17 520 (1)
2 - Exportations sur pays tiers de sucre en l'état	3 570	1 700
3 - Exportations de sucre sous forme de produits transformés	1 686	1 580
Total des emplois	23 008	20 800
III - Stocks au 30 septembre		
- libres	2 423	1 646
- stockage privé	0	0
Total stocks au 30 septembre	2 423	1 646

(1) détail des livraisons sur le marché intérieur 18/19, source CE : sucre Alimentaire = 15,6 Mt , éthanol = 1,1 Mt et Chimie/pharma = 0,8 Mt
Sources : Commission Européenne - FranceAgrimer

Évolution des surfaces betteravières dans l'UE de 1996/97 à 2019/20 (2)

(1 000 ha)

	ALL	AUT	DK	ESP (1)	FIN	FRA	GR	ITA	PB	POR	RU	SUE	UEBL	HON	LET	LIT*	POL	R. TCH	SLQ	SLN	BG	RO	CRO	TOTAL
1996/97	514	52	68	159	34	422	40	234	116	1	173	59	103	-	-	-	-	-	-	-	-	-	-	2 009
1997/98	504	51	67	155	34	421	53	284	114	3	170	59	102	-	-	-	-	-	-	-	-	-	-	2 050
1998/99	501	49	66	153	34	412	39	275	112	3	164	59	98	-	-	-	-	-	-	-	-	-	-	1 998
1999/00	489	47	64	135	34	393	40	274	120	8	160	59	104	-	-	-	-	-	-	-	-	-	-	1 960
2000/01	451	43	59	130	32	361	50	249	112	8	146	55	95	-	-	-	-	-	-	-	-	-	-	1 823
2001/02	448	45	56	114	31	386	43	222	109	5	151	54	96	-	-	-	-	-	-	-	-	-	-	1 791
2002/03	459	44	55	114	32	409	42	246	109	9	148	54	98	-	-	-	-	-	-	-	-	-	-	1 850
2003/04	445	43	50	100	29	361	41	215	106	7	136	50	92	48	14	26	286	76	32	5	-	-	-	2 193
2004/05	441	45	48	107	30	348	33	186	99	8	133	47	90	67	14	25	298	70	35	6	-	-	-	2 161
2005/06	428	44	47	104	31	343	42	249	99	8	126	49	87	61	14	22	278	69	33	8	-	-	-	2 173
2006/07	353	40	41	101	25	366	26	94	84	4	106	45	80	48	11	18	241	56	28	7	-	-	-	1 774
2007/08	391	42	39	60	16	353	14	86	82	1	106	41	85	38	-	17	228	54	19	-	2	23	-	1 698
2008/09	390	43	36	51	14	316	14	61	71	-	101	37	64	17	-	9	177	50	11	-	-	20	-	1 482
2009/10	364	44	38	47	15	336	23	62	72	-	103	40	63	14	-	15	192	54	16	-	-	20	-	1 518
2010/11	362	45	39	47	15	342	14	63	71	-	104	39	59	14	-	15	197	54	18	-	-	23	-	1 521
2011/12	398	47	40	45	14	362	6	46	73	-	99	40	64	13	-	18	197	59	18	-	-	19	-	1 558
2012/13	350	49	41	36	12	341	9	53	73	-	104	38	63	18	-	19	192	52	19	-	-	28	-	1 532
2013/14	335	51	38	35	12	361	6	41	73	-	106	35	62	16	-	18	185	65	20	-	-	29	26	1 512
2014/15	348	51	36	39	14	371	7	52	76	-	103	34	60	11	-	16	198	66	22	-	-	29	37	1 569
2015/16	283	45	25	37	13	350	5	38	57	-	74	19	54	15	-	12	172	54	22	-	-	24	16	1 313
2016/17	310	44	33	33	12	375	5	32	67	-	71	30	56	14	-	15	203	52	22	-	-	24	19	1 416
2017/18	385	43	34	37	11	443	6	38	86	-	107	31	65	15	-	15	232	58	23	-	-	28	22	1 678
2018/19	392	31	34	28	10	422	1	34	86	-	97	31	64	14	-	16	239	60	22	-	-	25	17	1 623
2019/20*	382	28	29	28	11	388	1	30	81	-	97	27	59	14	-	16	241	56	23	-	-	23	15	1 548
: 2019-20 / 2018-19	-2,5 %	-10,0 %	-14,3 %	+0,0 %	+3,9 %	-7,9 %	+0,0 %	-12,2 %	-6,4 %	-	+0,0 %	-11,1 %	-7,7 %	-3,6 %	-	-4,3 %	+0,8 %	-6,6 %	+3,7 %	-	-	-6,1 %	-12,7 %	-7,8 %

(1) Y compris les surfaces de betteraves destinées au Portugal (7 000 ha en 1997/98 ; 5 000 ha en 1998/99 ; 2 000 ha en 1999/00)

(2) Hors betteraves jus vert.

Évolution des rendements en sucre de betteraves dans l'UE de 1996/97 à 2017/18

(en t/ha)

	ALL	AUT	DK	ESP	FIN	FRA	GR	ITA	PB	POR	RU	SUE	UEBL	HON	LET	LIT	POL	R. TCH	SLQ	SLN	BG	RO	CRO	TOTAL	
1996/97	8,14	9,04	7,41	7,52	3,85	9,90	6,63	6,14	8,92	-	8,50	6,75	9,25	-	-	-	-	-	-	-	-	-	-	-	8,19
1997/98	7,98	9,02	8,03	7,32	5,24	11,22	6,87	6,12	8,95	6,33	9,34	6,71	9,98	-	-	-	-	-	-	-	-	-	-	-	8,52
1998/99	8,02	9,51	8,05	7,51	3,53	10,35	5,40	5,80	7,37	8,67	8,79	6,76	8,10	-	-	-	-	-	-	-	-	-	-	-	8,06
1999/00	8,96	10,15	8,64	8,13	4,88	11,51	5,80	6,22	9,31	7,50	9,66	7,29	10,49	-	-	-	-	-	-	-	-	-	-	-	8,98
2000/01	9,67	9,00	9,03	8,45	4,81	11,73	7,36	6,23	9,49	7,13	9,08	7,49	9,92	-	-	-	-	-	-	-	-	-	-	-	9,16
2001/02	8,31	8,87	8,55	8,25	4,71	9,43	7,30	5,78	8,74	6,40	8,10	7,44	8,75	-	-	-	-	-	-	-	-	-	-	-	8,15
2002/03	8,77	9,84	9,38	10,51	5,09	11,48	7,05	5,73	9,39	8,67	9,62	8,00	10,40	-	-	-	-	-	-	-	-	-	-	-	9,14
2003/04	8,49	8,98	9,84	9,14	4,69	10,89	5,00	4,19	10,15	8,57	10,06	8,32	11,18	10,40	4,79	5,12	7,00	7,36	7,28	7,60	-	-	-	-	6,79
2004/05	9,83	10,18	9,83	9,87	4,97	11,91	7,88	6,23	10,47	9,30	10,45	7,91	11,01	7,45	4,79	5,32	6,71	7,99	6,66	6,33	-	-	-	-	9,26
2005/06	9,43	10,59	10,11	10,39	5,77	12,10	7,38	7,16	9,86	9,63	10,64	8,29	10,63	8,08	5,07	5,68	7,36	8,10	7,97	7,50	-	-	-	-	9,21
2006/07	9,22	9,60	9,15	10,63	5,18	11,80	6,52	6,99	10,77	10,20	10,92	6,93	10,69	7,36	3,95	5,37	7,08	8,35	7,33	6,21	-	-	-	-	9,24
2007/08	10,00	8,60	9,70	11,80	6,30	12,60	5,60	9,00	10,80	10,10	9,90	8,70	10,30	6,90	-	7,40	8,40	6,60	7,10	-	2,10	4,10	-	-	9,90
2008/09	9,85	9,50	11,03	11,80	5,10	12,97	5,60	8,10	12,10	-	11,80	8,90	11,28	6,40	-	7,61	7,26	8,30	10,50	-	-	5,65	-	-	10,30
2009/10	11,60	8,70	11,70	11,70	5,90	13,30	4,40	8,20	13,70	-	12,60	10,10	13,30	9,20	-	7,50	8,60	8,90	10,20	-	-	7,30	-	-	11,36
2010/11	9,60	9,90	11,60	11,30	5,60	12,40	7,40	8,80	12,30	-	9,60	8,10	11,70	8,80	-	6,20	7,40	8,50	8,00	-	-	5,30	-	-	9,98
2011/12	10,70	11,70	13,00	11,80	8,50	13,19	6,60	11,10	13,60	-	13,30	10,50	13,60	9,10	-	7,70	9,70	10,40	9,90	-	-	7,80	-	-	11,73
2012/13	11,50	9,50	11,80	11,80	6,20	12,40	5,90	10,40	13,20	-	11,00	9,60	12,10	6,40	-	7,60	9,40	10,90	11,80	-	-	9,30	-	-	11,33
2013/14	11,10	10,20	12,20	12,80	6,10	11,50	6,90	7,00	12,90	-	11,60	10,70	12,70	7,40	-	8,60	9,60	8,30	8,60	-	-	5,80	6,80	-	11,10
2014/15	13,40	10,20	13,40	15,10	6,70	13,70	7,20	8,90	14,50	-	14,00	11,20	13,60	9,80	-	6,80	10,30	8,90	9,30	-	-	7,10	8,60	-	12,10
2015/16	11,80	9,40	12,50	15,20	4,80	12,90	5,10	7,30	13,40	-	13,20	10,30	13,60	7,50	-	8,10	8,50	9,30	7,70	-	-	6,00	6,70	-	10,90
2016/17	12,30	12,00	12,20	15,10	6,10	12,50	6,00	7,80	13,10	-	12,70	10,80	11,40	9,40	-	9,70	10,30	11,90	9,50	-	-	5,80	11,00	-	11,50
2017/18	13,40	10,90	11,50	14,60	6,10	13,80	5,90	8,00	15,40	-	12,70	10,00	15,00	9,30	-	9,30	10,00	11,30	8,00	-	-	7,90	10,30	-	12,63
2018/19*	11,30	10,20	11,10	14,70	5,40	11,75	6,70	8,70	13,20	-	11,80	9,10	12,60	8,40	-	10,00	10,00	9,60	8,90	-	-	5,70	8,40	-	11,30
Moy. 09/10 à 13/14	10,90	10,00	12,06	11,88	6,46	12,56	6,24	9,10	13,14	-	11,62	9,80	12,68	8,18	-	7,52	8,94	9,40	9,70	-	-	7,10	6,80	-	11,10
Moy. 14/15 à 18/19	12,44	10,54	12,14	14,94	5,82	12,93	6,18	8,14	13,92	-	12,88	10,28	13,24	8,88	-	8,78	9,82	10,20	8,68	-	-	6,50	9,00	-	11,69

* Données provisoires

Sources : CE, F.O. Licht et FranceAgriMer - Septembre 2018

Quotas sucre de 2007/08 à 2016/17

(en 1 000 tonnes, valeur blanc)

	ALL	AUT	DK	ESP	FIN	FRA	GRE	ITA	PB	POR	RU	SUE	UEBL	HON	LET	LIT	POL	R. TCH	SLQ	SLN	BG	RO	(>2013/14) CRO	UE 27 /28	
2007/08																									
Quotas de base	3 655,5	405,8	420,7	903,8	146,1	4 120,7	317,5	778,7	876,6	44,5	1 221,5	325,7	862,1	406,7	66,5	103,0	1 771,4	469,3	210,2	53,0	4,8	109,2	-	17 273,0	
Quotas additionnels / transitoires	-	-	31,7	-	-	-	-	110,2	54,9	-	-	17,7	20,2	-	-	8,0	1,1	5,6	5,9	-	-	-	-	255,3	
Abandons de quotas	-	-	-	16,7	56,1	-	158,8	24,9	-	19,5	-	-	-	108,1	66,5	-	-	102,5	70,1	53,0	-	-	-	676,1	
Total	3 655,5	405,8	452,5	887,2	90,0	4 120,7	158,7	864,1	931,4	25,0	1 221,5	343,4	882,3	298,6	0,0	111,0	1 772,5	372,5	145,9	0,0	4,8	109,2	-	16 852,3	
Total 2007/08 / Total 2006/07	0%	0%	8%	-2%	-38%	0%	-50%	11%	6%	-44%	0%	5%	2%	-27%	-100%	8%	0%	-21%	-31%	-100%	-	-	-	-	-2%
2008/09																									
Quotas de base	3 655,5	405,8	452,5	887,2	90,0	4 120,7	158,7	753,8	931,4	25,0	1 221,5	343,4	882,3	298,6	-	111,0	1 772,5	372,5	145,9	0,0	4,8	109,2	-	16 742,1	
Abandons de quotas	757,2	54,8	80,1	256,6	9,0	683,7	-	245,5	126,5	15,0	165,0	50,2	206,1	193,2	-	20,8	366,9	-	33,6	-	4,8	4,5	-	3 273,2	
Total	2 898,3	351,0	372,4	630,6	81,0	3 437,0	158,7	508,4	804,9	10,0	1 056,5	293,2	676,2	105,4	-	90,3	1 405,6	372,5	112,3	0,0	0,0	104,7	-	13 468,8	
Total 2008/09 / Total 2007/08	-21%	-14%	-18%	-29%	-10%	-17%	0%	-41%	-14%	-60%	-14%	-15%	-23%	-65%	-	-19%	-21%	0%	-23%	-	-100%	-4%	-	-20%	
2009/10																									
Quotas de base	2 898,3	351,0	372,4	630,6	81,0	3 437,0	158,7	508,4	804,9	10,0	1 056,5	293,2	676,2	105,4	-	90,3	1 405,6	372,5	112,3	0,0	0,0	104,7	-	13 468,8	
Abandons de quotas	-	-	-	132,1	-	-	-	-	-	-	-	-	-	-	-	-	-	-	-	-	-	-	-	132,1	
Total	2 898,3	351,0	372,4	498,5	81,0	3 437,0	158,7	508,4	804,9	10,0	1 056,5	293,2	676,2	105,4	-	90,3	1 405,6	372,5	112,3	0,0	0,0	104,7	-	13 336,7	
Total 2009/10 / Total 2008/09	0%	0%	0%	-21%	0%	0%	0%	0%	0%	0%	0%	0%	0%	0%	-	0%	0%	0%	0%	-	0%	0%	-	-1%	
de 2010/11 à 2016/17*																									
Quotas de base	2 898,3	351,0	372,4	498,5	81,0	3 437,0	158,7	508,4	804,9	10,0	1 056,5	293,2	676,2	105,4	-	90,3	1 405,6	372,5	112,3	0,0	0,0	104,7	192,9	13 336,7 13 529,6 (>2013/14)	

* Dont DOM (432 220 tonnes à partir de 2010/11, 480 244 tonnes avant 2010/11)

Source : CE et FranceAgriMer

Production de sucre dans l'UE de 2015/16 à 2018/19

(en 1 000 tonnes, valeur blanc)

	ALL	AUT	DK	ESP	FIN	FRA	GRE	ITA	PB	POR	RU	SUE	UEBL	HON	LET	LIT	POL	R. TCH	SLQ	SLN	BG	RO	CRO	UE 27/28
2015/16																								
1. Production "fraîche" (1 000 t de sucre blanc)																								
a) de betteraves	2 953	408	311	552	120	4 012	151	480	765	-	978	258	749	129	-	128	1 424	456	200	-	-	177	120	14 371
b) DOM (cannes)	-	-	-	-	-	555	-	-	-	10	-	-	-	-	-	-	-	-	-	-	-	-	-	565
c) de mélasses	-	-	-	-	-	-	-	-	-	-	-	-	-	-	-	-	-	-	-	-	-	-	-	-
TOTAL	2 953	408	311	552	120	4 566	151	480	765	10	978	258	749	129	-	128	1 424	456	200	-	-	177	120	14 935
(2015/16 / 2014/15)	-34%	4%	-35%	-9%	-13%	-10%	-22%	-31%	-30%	2557%	-32%	-33%	-11%	-1%	-	-30%	-28%	-24%	-3%	-	-	-19%	-67%	-23%
2. Reports de 2014/15																								
	921	0	65	81	11	197	6	194	189	-	325	83	88	0	-	6	322	65	0	-	-	35	74	2 663
3. Production (1+ 2)																								
	3 874	408	376	633	131	4 764	157	675	954	10	1 303	341	837	129	-	134	1 745	521	200	-	-	211	194	17 598
4. Répartition de la production (1 000 t)																								
a) Production sous Quota	2 898	351	372	498	81	3 437	157	508	805	10	1 056	293	676	105	-	90	1 406	372	112	-	-	105	190	13 525
b) Hors Quota	976	57	4	134	50	1 327	0	166	149	-	247	48	161	23	-	44	340	149	88	-	-	107	4	4 073
2016/17																								
1. Production "fraîche" (1 000 t de sucre blanc)																								
a) de betteraves	3 568	487	400	468	138	4 133	221	378	873	-	917	336	729	158	-	163	1 961	594	221	-	-	171	363	16 279
b) DOM (cannes)	-	-	-	-	-	548	-	-	-	10	-	-	-	-	-	-	-	-	-	-	-	-	-	558
c) de mélasses	-	-	-	-	-	-	-	-	-	-	-	-	-	-	-	-	-	-	-	-	-	-	-	-
TOTAL	3 568	487	400	468	138	4 680	221	378	873	10	917	336	729	158	-	163	1 961	594	221	-	-	171	363	16 837
(2016/17 / 2015/16)	-21%	24%	-16%	-23%	0%	-8%	14%	-45%	-20%	2578%	-37%	-12%	-14%	22%	-	-11%	-1%	0%	7%	-	-	-22%	1%	-14%
2. Reports de 2015/16																								
	221	0	3	121	0	61	0	166	25	-	169	0	35	5	-	0	90	15	0	-	-	14	4	927
3. Production (1+ 2)																								
	3 788	487	403	589	138	4 741	221	544	898	10	1 086	336	764	163	-	163	2 051	608	221	-	-	185	367	17 764
4. Répartition de la production (1 000 t)																								
a) Production sous Quota	2 898	351	372	498	81	3 437	159	508	805	10	1 056	293	676	105	-	90	1 406	372	112	-	-	105	193	13 529
b) Hors Quota	890	136	31	91	57	1 304	63	36	93	-	30	43	88	57	-	73	645	236	109	-	-	80	174	4 234
2017/18 (1ère campagne post quotas sucre)																								
1. Production "fraîche" (1 000 t de sucre blanc)																								
a) de betteraves	5 158	472	397	552	64	6 237	37	305	1 324	-	1 364	307	979	142	-	141	2 314	655	180	-	-	218	229	21 073
b) DOM (cannes)	-	-	-	-	-	244	-	-	-	0	-	-	-	-	-	-	-	-	-	-	-	-	-	244
c) de mélasses	-	-	-	-	-	-	-	-	-	-	-	-	-	-	-	-	-	-	-	-	-	-	-	-
TOTAL	5 158	472	397	552	64	6 480	37	305	1 324	0	1 364	307	979	142	-	141	2 314	655	180	-	-	218	229	21 317
[2017/18 / 2016/17 (Q+HQ)]	45%	-3%	-1%	18%	-54%	38%	-84%	-19%	52%	-100%	49%	-9%	34%	-10%	-	-14%	18%	10%	-19%	-	-	28%	-37%	27%
2018/19 *																								
1. Production "fraîche" (1 000 t de sucre blanc)																								
a) de betteraves	4 195	325	352	391	53	5 105	8	216	1 138	-	1 133	279	830	110	-	147	2 191	573	166	-	-	108	119	17 441
b) DOM (cannes)	-	-	-	-	-	182	-	-	-	0	-	-	-	-	-	-	-	-	-	-	-	-	-	182
c) de mélasses	-	-	-	-	-	-	-	-	-	-	-	-	-	-	-	-	-	-	-	-	-	-	-	-
TOTAL	4 195	325	352	391	53	5 286	8	216	1 138	0	1 133	279	830	110	-	147	2 191	573	166	-	-	108	119	17 623
(2018/19 / 2017/18)	-19%	-31%	-11%	-29%	-17%	-18%	-77%	-29%	-14%	-	-17%	-9%	-15%	-22%	-	5%	-5%	-13%	-8%	-	-	-51%	-48%	-17%

* chiffres prévisionnels

Source : UE et FranceAgriMer - septembre 2018

Prix moyens du sucre blanc communautaire Octobre 2006 - Septembre 2018

Prix de vente moyen		
	Sucre du quota €/t	Sucre industriel €/t
oct-06	631	286
nov-06	631	294
déc-06	631	294
janv-07	628	284
févr-07	627	288
mars-07	626	283
avr-07	626	298
mai-07	624	293
juin-07	620	297
juil-07	619	301
août-07	618	319
sept-07	618	305
oct-07	617	287
nov-07	616	277
déc-07	618	278
janv-08	612	289
févr-08	596	271
mars-08	604	271
avr-08	603	261
mai-08	606	264
juin-08	607	263
juil-08	598	263
août-08	601	263
sept-08	595	267
oct-08	578	270
nov-08	574	276
déc-08	574	285
janv-09	564	292
févr-09	551	311
mars-09	567	294
avr-09	564	295
mai-09	566	306
juin-09	563	312
juil-09	562	305
août-09	561	300
sept-09	555	333
oct-09	499	283
nov-09	493	337
déc-09	495	315
janv-10	479	320
févr-10	474	349
mars-10	477	350
avr-10	477	338
mai-10	479	313
juin-10	476	338
juil-10	478	310
août-10	479	320
sept-10	485	319

Prix de vente moyen		
	Sucre du quota €/t	Sucre industriel €/t
oct-10	485	328
nov-10	486	326
déc-10	486	343
janv-11	498	324
févr-11	505	332
mars-11	517	339
avr-11	529	325
mai-11	536	342
juin-11	538	344
juil-11	548	364
août-11	564	352
sept-11	572	375
oct-11	634	473
nov-11	645	389
déc-11	654	389
janv-12	683	385
févr-12	699	391
mars-12	710	415
avr-12	715	425
mai-12	711	427
juin-12	706	428
juil-12	709	405
août-12	713	372
sept-12	708	400
oct-12	720	394
nov-12	728	394
déc-12	724	376
janv-13	738	375
févr-13	724	362
mars-13	726	359
avr-13	730	374
mai-13	725	364
juin-13	722	362
juil-13	713	364
août-13	709	370
sept-13	689	360
oct-13	657	364
nov-13	647	340
déc-13	624	348
janv-14	627	357
févr-14	603	337
mars-14	604	331
avr-14	573	343
mai-14	574	330
juin-14	562	319
juil-14	536	320
août-14	532	326
sept-14	509	310

Prix de vente moyen		
	Sucre du quota * €/t	Sucre industriel €/t
oct-14	455	328
nov-14	449	323
déc-14	435	324
janv-15	422	314
févr-15	414	299
mars-15	419	316
avr-15	417	297
mai-15	419	287
juin-15	414	279
juil-15	415	297
août-15	419	308
sept-15	425	311
oct-15	417	293
nov-15	423	289
déc-15	427	326
janv-16	429	299
févr-16	427	292
mars-16	433	311
avr-16	428	284
mai-16	434	309
juin-16	437	320
juil-16	438	328
août-16	442	335
sept-16	450	371
oct-16	470	319
nov-16	480	348
déc-16	479	374
janv-17	496	352
févr-17	497	349
mars-17	495	371
avr-17	495	368
mai-17	497	346
juin-17	498	364
juil-17	501	378
août-17	501	359
sept-17	490	345
oct-17	422	
nov-17	411	
déc-17	400	
janv-18	371	
févr-18	372	
mars-18	376	
avr-18	362	
mai-18	368	
juin-18	361	
juil-18	346	
août-18	350	
sept-18	347	

* Prix de vente du sucre des fabricants à partir du 01/10/2017 (post quotas sucre)

Source : Commission européenne

Prix de référence	
	Sucre du quota €/t
1er juillet 2006	631,9
1er octobre 2008	541,5
depuis le 1/10/2009	404,4

Régions de l'UE retenues par la CE :

R1: AT-CZ-DK-FI-HU-LT-PL-SE-SK

R2: BE-DE-FR-UK-NL

R3: BG-ES-GR-HR-IT-PT-RO

(1) Prix régionaux, en septembre 2018 :	
• R1 :	338 €/t
• R2 :	340 €/t
• R3 :	398 €/t

Prix moyens du sucre blanc communautaire, par régions *
Octobre 2017 - Mars 2019

	Moyenne UE (€/t)	<i>Écart type</i>	Région 1 (€/t)	Région 2 (€/t)	Région 3 (€/t)
oct-17	422	49	423	418	447
nov-17	411	44	407	405	455
déc-17	400	44	398	393	452
janv-18	371	29	376	365	407
févr-18	372	33	371	367	408
mars-18	376	27	371	374	399
avr-18	365	35	366	361	386
mai-18	368	30	369	365	383
juin-18	361	30	363	359	375
juil-18	347	35	350	341	371
août-18	347	38	338	345	381
sept-18	347	52	338	340	398
oct-18	321	46	325	309	380
nov-18	320	36	329	308	368
déc-18	314	37	323	300	370
janv-19	312	35	315	301	367
févr-19	314	34	322	303	365
mars-19	314	33	321	304	365
avr-19	319	31	324	311	365
mai-19	320	31	325	309	361
juin-19					
juil-19					
août-19					
sept-19					
Prix de seuil					
€/t					
404,4					

* R1: AT-CZ-DK-FI-HU-LT-PL-SE-SK
R2: BE-DE-FR-UK-NL
R3: BG-ES-GR-HR-IT-PT-RO

Evolution des prix moyens de vente du sucre blanc communautaire d'octobre 2006 à mai 2019 (en €/t)

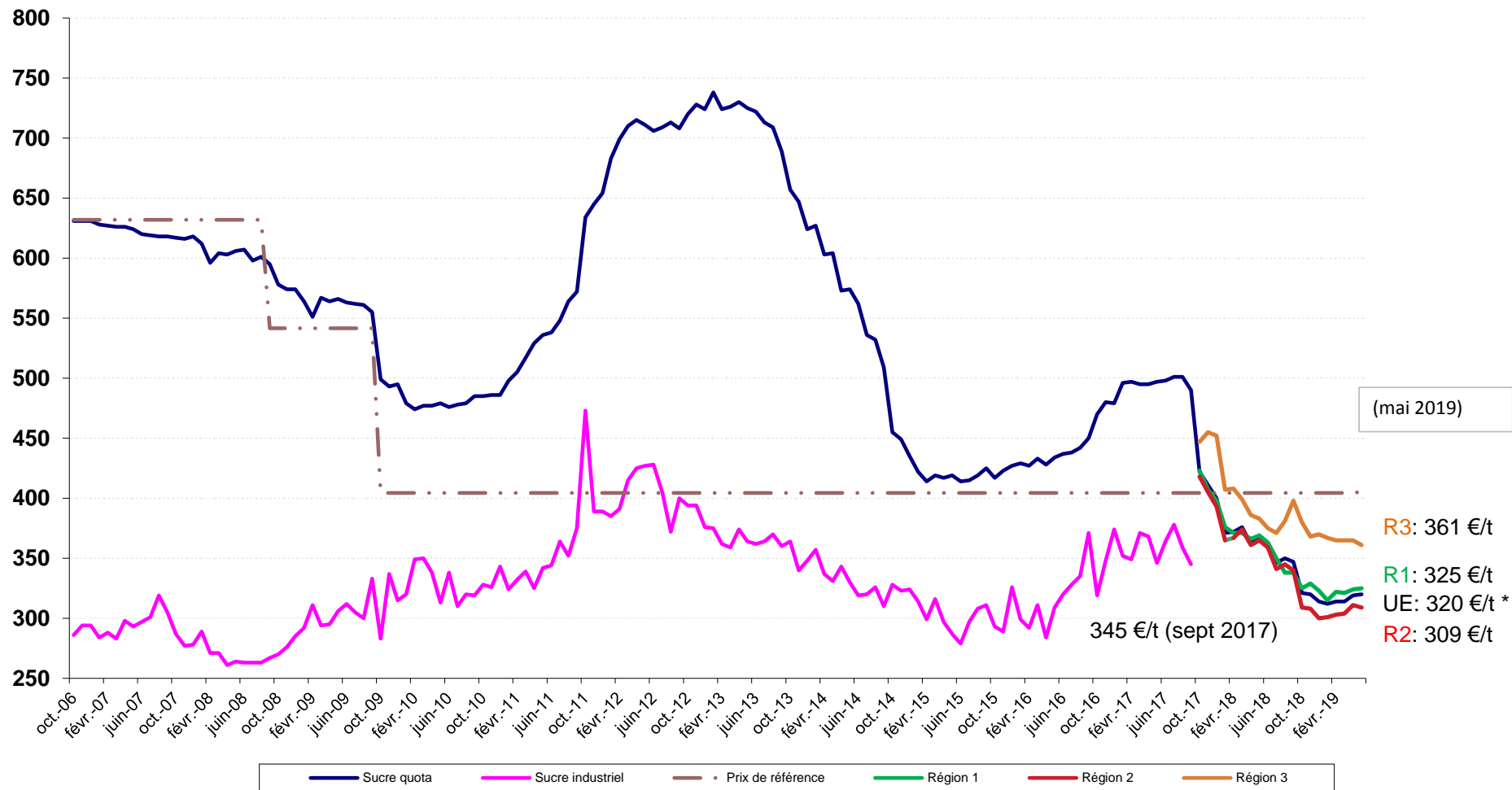

* Prix du sucre post quotas > 01/10/2017 (fabricants)
Source : CE

III – La situation française

Bilan français

Note méthodologique

Le bilan français du sucre est, à l'instar du bilan communautaire, un **bilan d'approvisionnement ou bilan de consommation**, conformément à l'article 22 du règlement 952/06. Les remarques méthodologiques apportées en pages 20 et 21 de ce bulletin sont également vrais pour le bilan français. Il recense sur une période donnée (campagne de 12 mois), l'ensemble des emplois d'un produit donné (en l'occurrence le sucre) et les ressources mobilisées pour équilibrer ces emplois.

Il répartit le sucre par campagne de consommation ou d'utilisation et non par campagne de production (notamment du fait de la présence de sucre produit lors de la campagne précédente dans les stocks initiaux).

La plupart des postes du bilan français du sucre du quota comme du sucre hors-quota sont connus sur la base des déclarations des opérateurs (fabricants, utilisateurs de sucre, exportateurs et importateurs) et des services douaniers, à l'exception notable du poste 'Consommation intérieure' qui est estimé par différence avec les autres postes du bilan.

En toute rigueur ce que l'on appelle consommation de sucre lors d'une campagne ne correspond pas à l'utilisation finale de ce sucre pour au moins deux raisons :

les emplois de sucre décrivent les volumes de sucre **achetés** sur le marché intérieur par les industries utilisatrices ou bien exportés sur le reste de l'UE et les pays-tiers. Or il peut y avoir un décalage de plusieurs mois entre l'achat et/ou la livraison de sucre et son utilisation finale, par exemple pour le sucre industriel ; les quantités de sucre vendues et livrées ne correspondent donc pas obligatoirement aux quantités de sucre utilisées ou incorporées lors d'une campagne.

le sucre alimentaire livré sur le marché intérieur n'est pas totalement consommé, au sens alimentaire du terme. Comme tout produit alimentaire, une partie de ce sucre fait l'objet de pertes ou de non consommation.

I. Ressources

L'ensemble des **ressources** regroupe les stocks initiaux en début de campagne, la production disponible de sucre de la campagne, les importations de sucre en l'état et dans les produits transformés :

1. Stock initial : par définition il est nul pour le sucre hors-quota ; pour le sucre du quota il s'agit du sucre de la campagne précédente non vendu au 30 septembre, propriété des fabricants, des raffineurs ou des sucres

détenus à l'intervention publique en France. Le stock initial en début de campagne est égal au stock à la fin de la campagne précédente.

2. Report de sucre : ressource du bilan du sucre du quota, il correspond au sucre hors quota de la campagne précédente non vendu et qui devient le premier sucre du quota de la campagne en cours. Ce poste peut inclure le cas échéant les quantités de sucre du quota ayant fait l'objet d'une décision de **retrait** lors de la campagne précédente.

3. Production fraîche : il s'agit de la production fraîche, qui diffère de la production réglementaire. Cette dernière s'obtient en ajoutant à la production fraîche le report de sucre hors quota de la campagne précédente et en déduisant la quantité de sucre hors quota qui sera reportée sur la campagne suivante. Elle comprend en outre les sirops de sucre destinés à la production d'éthanol (calculé en équivalent sucre). La production fraîche est répartie entre quota et hors quota. La production disponible sous quota correspond au total de la production fraîche sous quota (c'est-à-dire le quota quand celui-ci est intégralement produit moins le report). La production hors quota s'obtient ensuite par différence entre la production fraîche de la campagne et la production fraîche sous quota. La production fraîche de sucre fait l'objet d'estimations jusqu'en décembre à partir des surfaces betteravières et d'une estimation des rendements moyens. En mars de l'année suivante, une fois la campagne de production achevée, les estimations de production sont remplacées par le chiffre issu de la déclaration provisoire des fabricants. Enfin, en décembre, est disponible le chiffre définitif de production, toujours sur la base des déclarations obligatoires des fabricants.

4. Importations de sucre en l'état : estimées en cours de campagne à la fois sur la base des contingents préférentiels, des certificats demandés et sur la base des statistiques douanières mensuelles.

5. Importations de sucre dans les produits transformés : estimées en cours de campagne sur la base des quantités importées lors la campagne précédente. Elles regroupent en leur affectant un coefficient de teneur en sucre (fixé par la Commission) les importations de produits contenant du sucre. Elles sont ensuite définitivement fixées sur la base des données enregistrées par les services douaniers.

II. Emplois :

Les ressources précédentes permettent d'équilibrer les emplois (consommation) suivants : les exportations vers pays tiers (sucre en l'état et dans les produits

transformés), les stocks de fin de campagne, le report de sucre hors quota, et les livraisons sur le marché intérieur

1. Livraisons sur le marché intérieur : elles comprennent le sucre destiné à la consommation humaine, le sucre hors quota destiné aux utilisations non alimentaires et à la production d'alcool

Sucre alimentaire : désigne le sucre du quota livré comme sucre alimentaire. En toute rigueur, il correspond aux ventes de sucre destiné à la consommation alimentaire et diffère de celle-ci par le fait qu'une partie du sucre alimentaire vendu n'est pas consommé (pertes). C'est le seul poste qui ne fait l'objet d'aucune déclaration. Estimé en cours de campagne, en général sur la base de la précédente campagne, il est ensuite obtenu par différence entre l'ensemble des ressources de sucre du quota et les utilisations connues de sucre du quota (les exportations et le stock final). Il prend en compte le sucre de bouche et le sucre incorporé dans les produits transformés, les ventes aux ménages et aux collectivités,

1.1 Industries chimiques et pharmaceutiques : volumes de sucre hors-quota livré comme sucre industriel aux industries chimiques, pharmaceutiques et de la levure. Il s'agit bien des quantités de sucre livrées et non des quantités de sucre utilisées par ces industries. Ce poste est estimé en cours de campagne sur la base des déclarations mensuelles de livraisons de sucre industriel par les fabricants. La période de référence est une campagne de 14 mois, du 1^{er} Octobre de l'année n au 30 novembre de l'année n+1.

1.2 Producteurs d'alcool : volumes de sucre (sirops) livrés en distilleries pour la production d'alcool (dont alcool carburant)

2. Exportations vers pays tiers et livraisons vers l'UE de sucre en l'état : estimées en cours de campagne sur la base des certificats demandés (quota et hors quota), voire du niveau des exportations de la campagne précédente, elles sont ensuite estimées sur la base des données enregistrées par les services douaniers (données mises à jour et définitivement fixées au bout de 12 mois). S'agissant des RUP (régions ultra périphériques de l'Europe), les quantités livrées font l'objet d'une déclaration et portent sur une période de référence allant du 1^{er} Octobre de l'année n au 31 décembre de l'année n+1.

3. Exportations de sucre dans les produits transformés : estimées en cours de campagne sur la base des quantités exportées lors la campagne précédente. Elles regroupent en leur affectant un coefficient de teneur en sucre les exportations de produits contenant du sucre. Elles sont ensuite estimées sur la base des données enregistrées par les services douaniers (données mises à jour et définitivement fixées au bout de 12 mois).

III. Stocks fin de campagne :

. Stock de fin de campagne : défini pour le sucre du quota, il est estimé en cours de campagne, et définitivement fixé lors de la campagne suivante sur la base des déclarations des fabricants

. Report : estimé en cours de campagne, il fait l'objet d'une déclaration de la part des fabricants au plus tard le 15 avril de la campagne. Le report peut donc être connu dans les mois suivants.

Bilans français de sucre

(en 1 000 tonnes, valeur blanc)

	2014/15 (Octobre- Septembre) (1)			2015/16 (Octobre- Septembre) (1)			2016/17 (Octobre- Septembre) (1)		
	Quota	Hors quota	Total	Quota	Hors quota	Total	Quota	Hors quota	Total
I - Ressources									
1 - Stocks au 1^{er} octobre	401	0	401	169	0	169	207	0	207
- libres	401	0	401	169	0	169	207	0	207
- intervention	0	0	0	0	0	0	0	0	0
2 - Report	6		6	197		197	61		61
3- Production	3 431	1 641	5 072	3 240	1 327	4 566	3 376	1 304	4 680
- Métropole (2)	2 999	1 578	4 577	2 808	1 204	4 012	2 944	1 189	4 133
- DOM	432	63	495	432	123	555	432	115	548
4 - Importations de sucre en l'état	342	0	342	329	0	329	338	0	338
3.1. Importations ACP et autres	105	0	105	75	0	75	81	0	81
3.2. Importations de l'UE	237		237	254		254	257		257
5 - Importations de sucre sous forme de produits transformés	751		751	845		845	743		743
6 - Remise en vente de sucre hors quota	0		0	0		0	0		0
Total des ressources	4 931	1 641	6 571	4 780	1 327	6 107	4 725	1 304	6 029
II - Emplois									
1 - Livraisons sur le marché intérieur	2 080	1 088	3 168	1 852	870	2 722	1 909	587	2 496
1.1. Sucre alimentaire	2 080		2 080	1 852		1 852	1 909		1 909
1.2. Sucre pour Alcool et Ethanol		798	798		550	550		380	380
1.3. Sucre pour Chimie et Pharmacie		290	290		320	320		207	207
2 - Exportations de sucre en l'état	1 857	355	2 213	1 810	396	2 206	1 818	365	2 183
2.1. Exportations vers l'UE (hors Belgique)	1 839	62	1 901	1 806	35	1 841	1 783	38	1 821
2.2. Exportations vers les pays tiers	18	280	298	3	349	353	35	315	350
- avec restitutions	0		0	0		0	0		0
- sans restitutions	18		18	3		3	35		35
- sucre hors quota		280	280		349	349		315	315
2.3. Livraisons RUP		13	13		12	12		12	12
3 - Exportations de sucre sous forme de produits transformés	824		824	912		912	858		858
4 - Remise en vente de sucre hors quota		0	0		0	0		0	0
Total des utilisations	4 761	1 443	6 205	4 573	1 266	5 839	4 585	952	5 537
III - Stocks au 30 septembre									
- libres	169	0	169	207	0	207	140	0	140
- intervention	0	0	0	0	0	0	0	0	0
- report / retrait	0	197	197	0	61	61	0	352	352
Total des stocks au 30 septembre	169	197	367	207	61	268	140	352	492

(1) - Les différences qui peuvent être constatées entre les différents totaux sont liés à des écarts d'arrondis.

(2) - Détail de la production réglementaire 2014/15 (hors report de 2013/14) : production physique sucre de betteraves - TAF pour les DOM - TAF pour l'UE + TAF de l'UE (5 115 - 239 - 299 + 0 = 4 577)

- Détail de la production réglementaire 2015/16 (hors report de 2014/15) : production physique sucre de betteraves - TAF pour les DOM - TAF pour l'UE + TAF de l'UE (4 515 - 313 - 190 + 0 = 4 012)

- Détail de la production réglementaire 2016/17 (hors report de 2015/16) : production physique sucre de betteraves - TAF pour les DOM - TAF pour l'UE + TAF de l'UE (4 681 - 296 - 252 + 0 = 4 133)

Sources : COMEXT, FranceAgriMer

Commentaires :

Cette prévision pour 2018/19 est établie sur la base des informations disponibles fin juillet 2019. Le bilan français intègre la déclaration de production provisoire française, à 5,3 Mt (avec les DOM). S'agissant des livraisons sur le marché intérieur, elles sont estimées à 2,9 Mt, les exportations sur les pays tiers à 0,7 Mt et les livraisons sur l'UE estimées à 2,1 Mt.

Bilans français de sucre (Post Quotas)

(en 1 000 tonnes, valeur blanc)

	2017/18 (Octobre- Septembre) (1) Provisoire	2018/19 (Octobre- Septembre) (1) Prévisionnel
	Total	Total
I - Ressources		
1 - Stocks au 1^{er} octobre	492	556
- libres	492	556
<i>(dont report de 2016/17)</i>		
- stockage privé	0	0
2- Production	6 480	5 286
- Métropole	6 237	5 105
- DOM	244	182
3 - Importations de sucre en l'état	313	295
3.1. Importations de l'UE	228	220
3.2. Importations des Pays Tiers	85	75
4 - Importations de sucre sous forme de produits transformés	731	720
Total des ressources	8 016	6 857
II - Emplois		
1 - Livraisons sur le marché intérieur <i>(y compris sucre réglementaire pour la distillerie)</i>	3 232	2 900
2 - Exportations de sucre en l'état	3 412	2 800
2.1. Exportations vers l'UE	2 075	2 100
2.2. Exportations vers les pays tiers <i>(y compris exportations de sucre français depuis autres Etats Membres)</i>	1 337	700
3 - Exportations de sucre sous forme de produits transformés	816	770
Total des utilisations	7 460	6 470
III - Stocks au 30 septembre		
- libres	556	387
- stockage privé	0	0
Total des stocks au 30 septembre	556	387

(1) - Les différences qui peuvent être constatées entre les différents totaux sont liés à des écarts d'arrondis.

Sources : COMEXT, FranceAgriMer

**Diagramme de gestion
de la campagne sucrière française 2018/19
1^{er} octobre 2018 - 30 septembre 2019**

(en t de sucre blanc)

Production "fraîche"			
métropole	5 104 556	Stocks au 01.10.18 :	
DOM	181 926	- Stocks libres	555 970
		- Stockage privé	0
	5 286 482		
		Production "fraîche"	5 286 482
		Importations Pays Tiers	75 000
		Importations de l'UE	220 000
		Balance des produits sucrés	-50 000
		Ventes pour la consommation intérieure *	
		Sorties vers UE	
		Sorties Pays tiers	
octobre	241 464	210 505	117 879
novembre	225 429	234 212	39 033
décembre	217 416	175 120	91 348
janvier	273 525	177 086	32 965
février	252 983	179 011	43 413
mars	256 631	179 251	54 542
avril	237 311	152 469	37 751
Total	1 704 759	1 307 654	416 931
à réaliser	1 195 241	792 346	283 069
	Livraisons sur le marché intérieur	Exports UE	Exports PT
Total Prévisionnel Campagne 2018/19	2 900 000	2 100 000	700 000
STOCKS DE FIN DE CAMPAGNE au 30 septembre 2019			
	Stocks libres		387 452
	Stockage privé		0

* Les livraisons sur le marché intérieur comprennent le sucre réglementaire pour la distillerie

Source : Douanes, FranceAgriMer

**Bilans français mensuels -
estimation des ventes pour la consommation intérieure
Campagne 2018/19**

(Post Quotas Sucre)

(en t de sucre blanc)

	septembre 2018	TOTAL 01.10.17 30.09.18	octobre 2018	novembre 2018	décembre 2018	janvier 2019	février 2019	mars 2019	avril 2019	TOTAL 01.10.18 30.04.19
I - APPORTS SUR LE MARCHÉ										
a) Mises sur le marché par les fabricants	449 101	5 330 245	550 165	480 277	467 293	464 282	457 262	471 993	407 739	3 299 011
b) Importations de l'UE :										
- en l'état	17 680	227 981	18 661	18 052	13 601	17 806	17 697	19 712	19 706	125 235
- produits transformés	56 394	667 025	60 139	52 893	47 292	50 892	54 871	58 137	55 802	380 026
c) Importations des pays tiers :										
- en l'état	6 122	85 175	6 060	5 877	6 717	6 041	3 497	3 934	6 847	38 973
- produits transformés	4 429	65 658	6 391	4 585	4 772	6 542	4 888	5 253	6 605	39 036
TOTAL	533 726	6 210 196	641 416	561 684	539 675	545 563	538 215	559 029	496 699	3 882 281
II - EXPORTATIONS										
a) Sur l'UE :										
- en l'état	150 993	2 476 223	224 737	242 677	190 290	186 998	192 461	188 252	168 150	1 393 565
- produits transformés	47 651	592 003	51 395	45 606	39 424	46 362	44 044	49 392	49 386	325 609
b) Sur pays tiers :										
- en l'état	62 638	935 299	103 647	30 568	76 178	23 053	29 963	45 541	22 070	331 020
- produits transformés	17 112	224 306	20 173	17 404	16 367	15 625	18 764	19 213	19 782	127 328
TOTAL	278 394	4 227 831	399 952	336 255	322 259	272 038	285 232	302 398	259 388	2 177 522
III LIVRAISONS MARCHÉ INTERIEUR (I - II)										
255 332	3 080 965	241 464	225 429	217 416	273 525	252 983	256 631	237 311	1 704 759	
- Métropole	3 047 196	237 773	221 245	212 042	271 550	250 808	254 522	235 550	1 683 490	
- DOM	33 769	3 691	4 184	5 374	1 975	2 175	2 109	1 761	21 269	

Sources: Douanes et FranceAgriMer

Évolution des ventes pour la consommation intérieure (1)
jusqu'au mois d'avril 2019

(en t de sucre blanc)

MOIS	CAMPAGNE 2008/09		CAMPAGNE 2009/10		CAMPAGNE 2010/11		CAMPAGNE 2011/12		CAMPAGNE 2012/13		CAMPAGNE 2013/14		CAMPAGNE 2014/15		CAMPAGNE 2015/16		CAMPAGNE 2016/17		CAMPAGNE 2017/18		CAMPAGNE 2018/19		
	Ventes du mois	Ventes cumulées	Ventes du mois	Ventes cumulées	Ventes du mois	Ventes cumulées	Ventes du mois	Ventes cumulées	Ventes du mois	Ventes cumulées	Ventes du mois	Ventes cumulées	Ventes du mois	Ventes cumulées	Ventes du mois	Ventes cumulées	Ventes du mois	Ventes cumulées	Ventes du mois	Ventes cumulées	Ventes du mois	Ventes cumulées	
octobre	182 392	182 392	200 562	200 562	217 925	217 925	202 193	202 193	225 127	225 127	267 804	267 804	294 430	294 430	228 906	228 906	236 259	236 259	211 031	211 031	(2)	241 464	241 464
novembre	261 289	443 681	374 708	575 270	215 591	433 516	215 163	417 356	236 209	461 336	279 001	546 805	151 327	445 757	184 044	412 950	235 056	471 315	205 161	416 192	(2)	225 429	466 893
décembre	36 586	480 267	215 195	790 465	195 788	629 304	205 061	622 417	156 090	617 426	160 579	707 384	215 282	661 039	203 236	616 186	154 455	625 770	194 107	610 299	(2)	217 416	684 309
janvier	215 554	695 821	284 599	1 075 064	235 124	864 428	236 351	858 768	248 323	865 749	269 639	977 023	255 385	916 424	240 771	856 957	257 000	882 770	336 222	946 521	(2)	273 525	957 834
février	207 162	902 983	243 281	1 318 345	253 550	1 117 978	328 889	1 187 657	265 451	1 131 200	172 214	1 149 237	240 266	1 156 690	266 358	1 123 315	175 544	1 058 314	258 664	1 205 185	(2)	252 983	1 210 817
mars	218 917	1 121 900	507 821	1 826 166	252 591	1 370 569	279 698	1 467 355	300 215	1 431 415	314 390	1 463 627	244 502	1 401 192	266 997	1 390 312	223 080	1 281 394	286 015	1 491 200	(2)	256 631	1 467 448
avril	305 763	1 427 663	276 479	2 102 645	226 728	1 597 297	253 699	1 721 054	343 033	1 774 448	286 854	1 750 481	293 492	1 694 684	242 895	1 633 207	215 763	1 497 157	279 555	1 770 755	(2)	237 311	1 704 759
mai	284 222	1 711 885	170 979	2 273 624	243 847	1 841 144	227 184	1 948 238	253 635	2 028 083	291 081	2 041 562	247 612	1 942 296	239 335	1 872 542	232 633	1 729 790	(2)	282 063	2 052 818		
juin	306 128	2 018 013	260 641	2 534 265	263 405	2 104 549	288 466	2 236 704	234 902	2 262 985	312 022	2 353 584	295 038	2 237 334	258 810	2 131 352	259 152	1 988 942	(2)	281 676	2 334 494		
juillet	-223 620	1 794 393	202 558	2 736 823	201 465	2 306 014	206 890	2 443 594	253 022	2 516 007	202 823	2 556 407	268 755	2 506 089	196 458	2 327 810	210 522	2 199 464	(2)	246 556	2 581 050		
août	254 351	2 048 744	416 823	3 153 646	187 641	2 493 655	215 841	2 659 435	220 465	2 736 472	278 549	2 834 956	302 233	2 808 322	229 535	2 557 345	206 904	2 406 368	(2)	244 610	2 825 660		
septembre	212 431	2 261 175	240 652	3 394 298	238 351	2 732 006	257 933	2 917 368	273 690	3 010 162	297 354	3 132 310	208 828	3 017 150	198 529	2 755 874	59 566	2 465 934	(2)	255 351	3 081 011		

(1) Les chiffres indiqués incluent le sucre industriel (fin du régime des quotas en septembre 2017).

(2) Chiffres encore provisoires.

Source : FranceAgriMer

**Évolution des ventes pour la consommation intérieure (1)
en cumul mobile sur douze mois, jusqu'au mois d'avril 2019**

(en t de sucre blanc)

MOIS	Année 2008	Année 2009	Année 2010	Année 2011	Année 2012	Année 2013	Année 2014	Année 2015	Année 2016	Année 2017	Année 2018	Année 2019
janvier	2 841 564	2 850 633	2 640 418	3 183 662	2 726 346	2 924 349	3 121 436	3 071 711	2 957 683	2 781 687	2 529 685	(2) 3 092 324
février	2 849 955	2 822 706	2 676 537	3 193 931	2 801 685	2 860 911	3 028 199	3 139 763	2 983 775	2 690 873	2 612 805	(2) 3 086 643
mars	2 915 411	2 765 390	2 965 441	2 938 701	2 828 792	2 881 428	3 042 374	3 069 875	3 006 270	2 646 956	2 675 740	(2) 3 057 259
avril	2 957 574	2 797 827	2 936 157	2 888 950	2 855 763	2 970 762	2 986 195	3 076 513	2 955 673	2 619 824	2 739 532	(2) 3 015 015
mai	2 969 114	2 824 546	2 822 914	2 961 818	2 839 100	2 997 213	3 023 641	3 033 044	2 947 396	2 613 122	(2) 2 788 962	
juin	2 954 637	2 858 971	2 777 427	2 964 582	2 864 161	2 943 649	3 100 761	3 016 060	2 911 168	2 613 464	(2) 2 811 486	
juillet	2 999 556	2 404 279	3 203 605	2 963 489	2 869 586	2 989 781	3 050 562	3 081 992	2 838 871	2 627 528	(2) 2 847 520	
août	3 031 610	2 407 657	3 366 077	2 734 307	2 897 786	2 994 405	3 108 646	3 105 676	2 766 173	2 604 897	(2) 2 885 226	
septembre	3 152 523	2 261 175	3 394 298	2 732 006	2 917 368	3 010 162	3 132 310	3 017 150	2 755 874	2 465 934	(2) 3 081 011	
octobre	3 057 018	2 279 345	3 411 661	2 716 274	2 940 302	3 052 839	3 158 936	2 951 626	2 763 227	2 440 706	(2) 3 111 444	
novembre	3 059 636	2 392 764	3 252 544	2 715 846	2 961 348	3 095 631	3 031 262	3 213 249	2 814 239	2 410 811	(2) 3 131 712	
décembre	2 885 407	2 571 373	3 233 137	2 725 119	2 912 377	3 100 120	3 085 965	3 614 153	2 765 458	2 450 463	(2) 3 155 021	

(1) Les chiffres indiqués incluent les tonnages utilisés de sucre industriel (fin du régime des quotas en septembre 2017).

(2) Chiffres encore provisoires.

Source : FranceAgriMer

État des stocks de sucre détenus en France par les fabricants
au dernier jour de chaque mois - 2018/2019 (en tonnes)

	septembre 2018	octobre 2018	novembre 2018	décembre 2018	janvier 2019	février 2019	mars 2019	avril 2019
I - Sucres détenus par le déclarant								
- Métropole	923 243	1 744 578	2 659 209	3 525 033	3 729 475	3 368 228	2 904 152	2 500 440
- Réunion	69 661	82 422	92 729	79 187	61 286	31 507	25 447	20 015
- Antilles	11 374	11 124	8 073	6 433	5 841	4 128	13 294	25 329
Total	1 004 278	1 838 124	2 760 011	3 610 653	3 796 602	3 403 863	2 942 893	2 545 784
Dont production de la campagne suivante	448 308							
II - Stockage Privé								
- Entrées								
- Sorties								
Total								
-Sucres sous régime de perfectionnement actif	0	0	0	0	0	0	0	0
III - Stock total	1 004 278	1 838 124	2 760 011	3 610 653	3 796 602	3 403 863	2 942 893	2 545 784

Source : FranceAgriMer

IV– La situation des DOM

Bilans DOM simplifiés (juillet - juin)

En raison de l'application stricte des règles relatives à la confidentialité, notamment pour les échanges du commerce extérieur, il n'est plus possible de maintenir les bilans DOM, à compter du mois de mars 2019

(en t de sucre blanc)

	2016/17 (Juillet - Juin)			2017/18 (fin des quotas sucre à compter du 1er oct 2017) (Juillet - Juin) Provisoire			2018/19 (Juillet - Juin) Prévisionnel		
	Antilles	Réunion	Total	Antilles	Réunion	Total	Antilles	Réunion	Total
I - Ressources									
1 - Stocks au 1er juillet	77 824	13 598	91 423	105 887	24 888	130 775	106 344	27 335	133 679
2 - Production	210 138	337 536	547 674	52 595	191 247	243 842	38 818	143 108	181 926
<i>dont TAF métropole (à déduire)</i>	150 784	145 596	296 380						
3 - Importations de sucre en l'état	11 825	395	12 220	11 033	3 116	14 149	11 120	6 091	17 211
3.1. Importations des pays tiers	47	21	68	13	16	29	15	5	20
3.2. Importations de l'UE	11 778	374	12 152	11 020	3 100	14 120	11 105	6 086	17 191
Total des ressources (Hors TAF)	149 003	205 933	354 936	169 515	219 251	388 767	156 282	176 534	332 816
II - Utilisations									
1 - Consommation intérieure	12 572	21 872	34 444	13 234	20 907	34 141	14 345	19 629	33 974
2 - Exportations de sucre en l'état	30 544	159 173	189 717	49 937	171 010	220 947	47 799	143 383	191 182
2.1. Exportations vers l'UE	30 544	159 173	189 717	49 937	170 921	220 858	47 799	143 293	191 092
2.2. Exportations vers les pays tiers	0	0	0	0	89	89	0	90	90
Total des utilisations	43 116	181 045	224 161	63 171	191 917	255 088	62 144	163 012	225 156
III - Stocks au 30 juin									
- libres	105 887	24 888	130 775	106 344	27 335	133 679	94 138	13 522	107 660
Total des stocks au 30 juin	105 887	24 888	130 775	106 344	27 335	133 679	94 138	13 522	107 660

Sources : FranceAgriMer

Méthodologie :

Il s'agit, ici, d'un bilan simplifié de sucre en l'état, en valeur blanc (nc 1701), hors TAF et hors produits transformés. Contrairement à un bilan d'approvisionnement traditionnel, la consommation est issue de la déclaration des fabricants de sucre des DOM et c'est le stock, en fin de campagne, qui devient le poste d'ajustement. En dehors de la production de sucre (déclarée), les autres postes d'approvisionnements et emplois sont issus du commerce extérieur français.

Production des DOM - Avril 2018

	2015/16			2016/17			2017/18 *			2018/19		
	Reunion	Antilles	Total DOM	Reunion	Antilles	Total DOM	Reunion	Antilles	Total DOM	Reunion	Antilles	Total DOM
juillet	22 060	0	22 060	29 909	0	29 909	6 805		6 805	7 633	0	7 633
août	38 229	0	38 229	41 904	0	41 904	37 695		37 695	35 505	0	35 505
septembre	40 205	0	40 205	40 499	0	40 499	41 045		41 045	32 959	0	32 959
octobre	77 516	18 782	96 298	42 697	17 450	60 147	44 819		44 819	35 829	0	35 829
novembre	38 557	7 176	45 733	32 987	0	32 987	38 129		38 129	17 163	0	17 163
décembre	16 066	0	16 066	3 945	0	3 945	22 732		22 732	13 977	0	13 977
janvier	0	15 000	15 000	0	54 950	54 950	22	6	28	43	0	43
février	0	26 866	26 866	0	4 019	4 019	0	0	0	0	0	0
mars	143 229	11 815	155 044	147 628	16 125	163 753	0	11 250	11 250	0	10 992	10 992
avril	0	15 972	15 972	0	48 053	48 053	0	15 046	15 046	0	14 448	14 448
mai	0	55 273	55 273	0	14 242	14 242	0	12 938	12 938			0
juin	0	18 762	18 762	0	15 274	15 274	0	13 355	13 355			0
juillet	0	9 186	9 186	0	16 664	16 664	0	0	0			0
août	0	0	0	0	19 606	19 606	0	0	0			0
septembre	28	-4	0	-2 032	3 754	1722	0	0	0			0
Total	375 890	178 828	554 694	337 537	210 137	547 674	191 247	52 595	243 842	143 109	25 440	168 549
<i>Dont TAF betteraves</i>	<i>177 831</i>	<i>135 749</i>	<i>313 580</i>	<i>145 596</i>	<i>150 784</i>	<i>296 380</i>	-	-	-	-	-	-

* Fin du régime des quotas sucre à compter du 1er oct 2017

Source : FranceAgriMer

Les échanges du commerce extérieur des DOM ne sont plus disponibles, à compter du mois de mars 2019, en raison de l'application stricte des règles relatives à la confidentialité (Douanes).

Importations de sucre des DOM par origine...(1)

(en t de sucre blanc)

... aux Antilles

	ALL	BEL	ESP	GRE	IRL	ITA	PB	RU	METROP	DOM (2)	Autres UE	TOTAL UE	PT	TOTAL
Campagne 2007/08 (Oct 07 à Sept 08)	-	-	-	-	-	-	15	-	12 787	390	-	13 192	62	13 254
Campagne 2008/09 (Oct 08 à Sept 09)	-	135	17	-	-	-	-	-	12 763	39	2	12 956	24	12 980
Campagne 2009/10 (Oct 09 à Sept 10)	16	44	14	-	-	-	25	-	12 789	60	116	13 064	42	13 106
Campagne 2010/11 (Oct 10 à Sept 11)	13	-	31	-	-	-	359	-	12 153	-	48	12 604	72	12 676
Campagne 2011/12 (Oct 11 à Sept 12)	16	-	65	-	-	-	243	-	11 041	354	15	11 734	39	11 773
Campagne 2012/13 (Oct 12 à Sept 13)	11	25	58	-	-	1	115	23	11 431	-	-	11 664	41	11 705
Campagne 2013/14 (Oct 13 à Sept 14)	35	-	8	-	-	-	52	-	11 567	103	-	11 765	83	11 848
Campagne 2014/15 (Oct 14 à Sept 15)	14	20	-	23	-	-	16	62	11 398	40	-	11 573	30	11 603
Campagne 2015/16 (Oct 15 à Sept 16)	14	-	2	-	-	-	15	28	11 135	-	-	11 194	26	11 220
Campagne 2016/17 (Oct 16 à Sept 17)	40	6	31	-	-	-	106	-	10 987	-	2	11 172	48	11 220
Campagne 2017/18 * (Oct 17 à Sept 18)														
- octobre 2017	-	1	-	-	-	-	2	-	978	-	-	981	-	981
- novembre "	-	1	-	-	-	-	2	-	931	430	-	1 364	2	1 366
- décembre "	-	-	1	-	-	-	2	-	1 317	-	-	1 320	2	1 322
- janvier 2018	4	-	1	-	-	-	2	-	834	-	-	641	1	642
- février "	23	-	1	-	-	-	1	-	489	-	-	514	-	514
- mars "	3	1	-	-	-	-	2	-	893	25	-	924	1	925
- avril "	20	-	-	-	-	-	1	-	1 047	-	-	1 068	1	1 069
- mai "	-	1	1	-	-	-	1	-	926	-	-	929	1	930
- juin "	45	-	1	-	-	-	2	-	808	-	-	856	1	857
- juillet "	25	-	1	-	-	-	3	-	1 082	-	-	1 111	1	1 112
- août "	-	-	1	-	-	-	2	-	910	-	-	913	-	913
- septembre "	22	-	1	-	-	-	1	-	1 089	-	-	1 113	7	1 120
Total	142	4	8	-	-	-	21	-	11 104	455	-	11 734	17	11 751
Campagne 2018/19 (Oct 18 à Sept 19)														
- octobre 2018	20	-	-	-	-	-	1	-	645	-	-	666	1	667
- novembre "	22	1	-	-	-	-	2	-	479	-	-	504	1	505
- décembre "	5	1	1	-	22	-	1	-	885	24	-	939	-	939
- janvier 2019	19	-	1	-	-	-	3	-	1 032	343	-	1 398	1	1 399
- février "	26	1	-	-	-	-	-	-	657	-	-	684	1	685
Total	92	3	2	-	22	-	7	-	3 698	367	-	4 191	4	4 195

... à la Réunion

	ALL	BEL	ESP	GRE	IRL	ITA	PB	RU	METROP	DOM (2)	Autres UE	TOTAL UE	PT	TOTAL
Campagne 2007/08 (Oct 07 à Sept 08)	-	64	7	-	-	1	1	-	786	-	-	859	2	861
Campagne 2008/09 (Oct 08 à Sept 09)	-	-	9	-	-	1	-	100	695	-	-	805	-	805
Campagne 2009/10 (Oct 09 à Sept 10)	-	-	10	-	-	-	-	-	1 566	-	-	1 576	3	1 579
Campagne 2010/11 (Oct 10 à Sept 11)	-	1	10	-	-	-	-	-	1 735	-	-	1 746	1	1 747
Campagne 2011/12 (Oct 11 à Sept 12)	-	-	-	-	-	-	-	-	1 272	-	-	1 272	1	1 273
Campagne 2012/13 (Oct 12 à Sept 13)	-	-	-	-	-	-	-	-	275	-	-	275	-	275
Campagne 2013/14 (Oct 13 à Sept 14)	-	-	-	-	-	-	-	-	357	-	-	357	-	357
Campagne 2014/15 (Oct 14 à Sept 15)	-	-	-	-	-	-	-	-	339	-	-	397	1	398
Campagne 2015/16 (Oct 15 à Sept 16)	-	-	-	-	-	-	-	22	470	-	-	492	6	498
Campagne 2016/17 (Oct 16 à Sept 17)	-	-	-	-	-	-	-	-	354	-	-	354	18	372
Campagne 2017/18 * (Oct 17 à Sept 18)														
- octobre 2017	-	-	-	-	-	-	-	-	39	-	-	39	1	40
- novembre "	-	-	-	-	-	-	-	-	72	-	-	72	-	72
- décembre "	-	-	-	-	-	-	-	-	59	-	-	59	2	61
- janvier 2018	-	-	-	-	-	-	-	-	37	-	-	37	1	38
- février "	-	-	-	-	-	-	-	-	263	-	-	263	10	273
- mars "	-	-	-	-	-	-	-	-	597	-	-	597	-	597
- avril "	-	-	-	-	-	-	-	-	799	-	-	799	-	799
- mai "	-	-	-	-	-	-	-	-	281	-	-	281	1	282
- juin "	-	-	-	-	-	-	-	-	847	-	-	847	1	848
- juillet "	-	-	-	-	-	-	-	-	171	-	-	171	-	171
- août "	-	-	-	-	-	-	-	-	70	-	-	70	1	71
- septembre "	-	-	-	-	-	-	-	23	57	-	-	80	-	80
Total	-	-	-	-	-	-	-	23	3 292	-	-	3 315	17	3 332
Campagne 2018/19 (Oct 18 à Sept 19)														
- octobre 2018	-	5	-	-	-	-	-	-	75	-	-	80	1	81
- novembre "	-	-	-	-	-	-	-	-	175	-	-	175	-	175
- décembre "	-	-	-	-	-	-	-	-	1 025	-	-	1 025	-	1 025
- janvier 2019	-	1	-	-	-	-	-	-	1 115	-	-	1 116	1	1 117
- février "	-	5	1	-	-	-	-	-	839	-	-	845	-	845
Total	-	11	1	-	-	-	-	-	3 229	-	-	3 241	2	3 243

* Première campagne post quotas sucre

(1) Seuls sont indiqués les Etats depuis lesquels du sucre a été importé depuis 2007/08.

(2) Y compris les échanges entre la Guadeloupe, la Martinique et la Guyane.

Sources : Douanes

Exportations mensuelles (métropole comprise) de sucre des DOM par nature

Les échanges du commerce extérieur des DOM ne sont plus disponibles, à compter du mois de mars 2019, en raison de l'application stricte des règles relatives à la confidentialité (Douanes).

Campagnes	17011110		17011190		17011290		17019100		17019910		17019990		17011390		17011490		17011410		Total		
	Reunion	Antilles	Reunion	Antilles	Reunion	Antilles	Reunion	Antilles	Reunion	Antilles	Reunion	Antilles	Reunion	Antilles	Reunion	Antilles	Reunion	Antilles	Reunion	Antilles	
2006/07																					
Total	101 920	83 531	97 872	6 787	0	122	0	122	0	125	1	0							199 792	90 566	
2007/08																					
Total	80 956	43 198	114 929	13 511	0	0	0	286	2	383	0	0							195 887	57 379	
2008/09																					
Total	79 630	45 181	72 874	3 486	0	12	0	23	0	2	2	38							152 506	48 742	
2009/10																					
Total	115 007	42 523	74 686	8 665	0	0	0	10	110	5	2	0							189 806	51 203	
2010/11																					
Total	101 059	35 549	73 698	9 021	0	0	0	0	1 254	2	4	2							176 015	44 573	
2011/12																					
Total	21 743	39	30 635	1 925	0	760	0	0	1 012	2	0	1	0	0	45 663	14 185	77 220	29 437	176 272	46 350	
2012/13																					
Total					0	23	0	0	8	2 355	0	1 837	0	0	75 214	8 578	105 131	22 472	180 353	35 265	
2013/14																					
Total					0	0	0	0	0	2 981	0	1 334	0	1	79 675	2 212	79 668	37 169	159 343	43 697	
2014/15																					
Total					0	0	8	0	1	2 340	2	3 880	2	0	77 190	644	107 954	38 482	185 157	45 346	
2015/16																					
Total					0	0	6	0	9	1 212	0	6 677	0	0	68 782	94	122 363	24 959	191 160	32 942	
2016/17																					
Total					0	0	0	0	0	2 678	0	5 185	0	15	72 929	794	126 626	39 708	199 555	48 380	
2017/18																					
oct-17					0	0	0	0	0	84	0	748	0	4	14 377	0	0	0	14 377	836	
nov-17					0	0	0	0	0	332	0	40	0	3	5 766	0	0	0	5 766	375	
déc-17					0	0	0	0	0	284	0	451	0	0	6 733	2	10 725	0	17 458	737	
janv-18					0	0	0	0	0	292	0	615	0	1	3 183	12	0	0	3 183	920	
févr-18					0	0	0	0	0	120	0	300	0	1	3 892	1	21 206	0	25 098	422	
mars-18					0	0	0	0	0	584	0	688	0	1	5 272	2	0	0	5 272	1 275	
avr-18					0	0	0	0	0	772	0	869	0	0	4 612	0	19 013	0	23 625	1 641	
mai-18					0	0	0	0	0	404	0	440	0	0	2 687	0	11 189	17 623	13 876	18 467	
juin-18					0	0	0	0	0	508	0	820	0	0	3 565	1	0	11 564	3 565	12 893	
juil-18					0	0	0	0	0	140	0	341	0	0	4 068	0	0	8 121	4 068	8 602	
août-18					0	0	330	0	0	280	0	240	0	0	4 079	0	0	0	4 409	520	
sept-18					0	0	640	0	0	140	0	560	0	5	3 464	12	0	0	4 104	717	
Total					0	0	970	0	0	3 940	0	6 112	0	15	61 698	30	62 133	37 308	124 801	47 405	
2018/19																					
oct-18					0	0	2 748	0	0	160	0	880	0	3	7 811	0	10 725	0	21 284	1 043	
nov-18					0	0	1 715	0	0	40	0	600	0	2	4 019	0	0	0	5 734	642	
déc-18					0	0	1 310	0	0	40	0	360	0	5	6 215	0	16 575	0	24 100	405	
janv-19					0	0	1 976	0	0	260	0	480	0	1	3 939	0	11 700	0	17 615	741	
févr-19					0	0	2 489	0	0	460	0	100	0	1	1 856	0	24 375	0	28 720	561	
Total					0	0	10 238	0	0	960	0	2 420	0	12	23 840	0	63 375	0	97 453	3 392	

17011110 : Sucres de canne, bruts, sans addition d'aromatants ou de colorants, destinés à être raffinés

17011190 : Sucres de canne, bruts, sans addition d'aromatants ou de colorants (à l'excl. des sucres destinés à être raffinés)

17019100 : Sucres de canne ou de betterave, à l'état solide, additionnés d'aromatants ou de colorants

17019910 : Sucres blancs, sans addition d'aromatants ou de colorants, contenant, à l'état sec, en poids déterminé selon la méthode polarimétrique, 99,5% ou plus de saccharose

17019990 : Sucres de canne ou de betterave et saccharose chimiquement pur, à l'état solide (hors sucres bruts, sucres de canne ou de betterave additionnés d'aromatants ou de colorants ainsi que des sucres blancs)

Les nouveaux codes 17011390 et 17011490 se substituent au 17011190 à partir du 1er janvier 2012. Cela reste du sucre de canne non destiné à être raffiné.

Les nouveaux codes 17011310 et 17011410 se substituent au 17011110 à partir du 1er janvier 2012. Cela reste du sucre de canne destiné à être raffiné.

Source : Douanes

Importations mensuelles de sucre (métropole comprise) des DOM par nature (NC)

Les échanges du commerce extérieur des DOM ne sont plus disponibles, à compter du mois de mars 2019, en raison de l'application stricte des règles relatives à la confidentialité (Douanes).

Campagnes	17011110		17011190		17011290		17019100		17019910		17019990		17011390		17011410		17011490		Total		
	Reunion	Antilles Guyane	Reunion	Antilles Guyane	Reunion	Antilles Guyane	Reunion	Antilles Guyane	Reunion	Antilles Guyane	Reunion	Antilles Guyane	Reunion	Antilles Guyane	Reunion	Antilles Guyane	Reunion	Antilles Guyane	Reunion	Antilles Guyane	
2006/07																					
Total	0	0	36	1 873	21	120	22	4	393	12 726	193	1 402								663	16 125
2007/08																					
Total	0	0	27	522	0	26	32	0	567	11 336	234	284								860	12 168
2008/09																					
Total	0	410	55	489	12	77	47	1	577	10 705	113	238								803	11 920
2009/10																					
Total	0	0	32	350	3	114	39	11	1 268	9 951	201	673								1 579	12 002
2010/11																					
Total	0	0	18	536	21	123	37	34	733	10 323	916	303								1 747	12 675
2011/12																					
Total	0	0	13	451	1	271	29	43	1 075	10 381	121	198	3	364	0	0	28	63		1 270	11 771
2012/13																					
Total					4	205	19	39	106	10 365	139	211	0	705	0	0	4	177		271	11 703
2013/14																					
Total					3	1 258	32	29	125	9 851	190	268	4	428	0	0	3	11		356	11 845
2014/15																					
Total					11	149	20	53	190	9 794	178	1 227	0	127	0	0	1	251		400	11 601
2015/16																					
Total					23	18	35	32	174	10 182	258	634	0	0	0	0	9	354		498	11 220
2016/17																					
Total					26	0	35	55	97	7 930	187	474	10	0	0	0	15	416		370	8 875
2017/18																					
oct-17					4	1	4	2	6	913	22	43	0	0	0	0	4	22		40	981
nov-17					4	0	2	2	44	1 047	21	272	0	0	0	0	1	44		72	1 365
déc-17					0	2	2	3	33	1 250	20	37	0	0	0	0	5	29		60	1 321
janv-18					15	0	2	17	12	518	9	83	0	0	0	0	1	23		39	641
févr-18					1	0	3	9	235	391	23	92	10	0	0	0	2	21		274	513
mars-18					0	0	2	29	563	810	27	64	0	0	0	0	5	23		597	926
avr-18					1	5	2	9	783	979	13	73	0	0	0	0	0	4		799	1 070
mai-18					0	0	3	5	253	797	24	81	0	2	0	0	2	44		282	929
juin-18					0	1	3	4	772	820	7	31	0	0	0	0	65	1		847	857
juil-18					114	1	2	24	34	976	21	82	0	0	0	0	0	29		171	1 112
août-18					0	0	8	15	23	810	27	64	0	0	0	0	13	23		71	912
sept-18					21	0	4	9	12	1 005	19	62	0	0	0	0	25	43		81	1 119
Total					160	10	37	128	2 770	10 316	233	984	10	2	0	0	123	306		3 333	11 746
2018/19																					
oct-18					0	0	5	6	36	593	38	45	0	0	0	0	0	22		79	666
nov-18					0	0	2	4	149	405	10	72	0	0	0	0	15	24		176	505
déc-18					1	0	4	2	939	848	30	57	0	0	0	0	51	32		1 025	939
janv-19					1	0	2	12	1 053	733	37	139	0	0	0	0	24	516		1 117	1 400
févr-19					1	0	4	4	817	592	23	67	0	0	0	0	1	22		846	685
Total					3	0	17	28	2 994	3 171	138	380	0	0	0	0	91	616		3 243	4 195

17011110 : Sucres de canne, bruts, sans addition d'aromatisants ou de colorants, destinés à être raffinés

17011190 : Sucres de canne, bruts, sans addition d'aromatisants ou de colorants (à l'excl. des sucres destinés à être raffinés)

17011290 : Sucres de betterave, bruts, sans addition d'aromatisants ou de colorants (à l'excl. des sucres destinés à être raffinés)

17019100 : Sucres de canne ou de betterave, à l'état solide, additionnés d'aromatisants ou de colorants

17019910 : Sucres blancs, sans addition d'aromatisants ou de colorants, contenant, à l'état sec, en poids déterminé selon la méthode polarimétrique, 99,5% ou plus de saccharose

17019990 : Sucres de canne ou de betterave et saccharose chimiquement pur, à l'état solide (hors sucres bruts, sucres de canne ou de betterave additionnés d'aromatisants ou de colorants ainsi que des sucres blancs)

Les nouveaux codes 17011390 et 17111490 se substituent au 17011190 à partir du 1er janvier 2012. Cela reste du sucre de canne destiné à être raffiné.

Les nouveaux codes 17011310 et 17111410 se substituent au 17011110 à partir du 1er janvier 2012. Cela reste du sucre de canne non destiné à être raffiné.

V– Les échanges de sucre en l'état

Importations françaises de sucre en provenance des pays de l'UE (1)

(en t de sucre blanc)

	ALL	AUT	BUL	DK	ESP	EST	FIN	GRE	HON	HR (CRO)	IRL	ITA	LIT	PB	POL	POR	ROU	R TCH	RU	SLQ	SUE	UEBL	TOTAL (2)
Campagne 2008/09 (Octobre 08 à Sept 09)	60 191	1	-	16	46 515	-	-	85	-	-	-	9 449	-	23 001	534	5 099	-	3 682	37 190	455	191	33 787	220 196
Campagne 2009/10 (Octobre 09 à Sept 10)	70 559	-	-	23	78 000	-	-	-	5	-	-	10 736	-	22 385	266	4 867	-	3 681	18 465	915	186	33 996	244 084
Campagne 2010/11 (Octobre 10 à Sept 11)	314 288	5	-	135	202 871	-	117	101	41	-	-	1 846	-	-	62 519	18 269	-	-	9 590	74 697	-	662	243 951
Campagne 2011/12 (Octobre 11 à Sept 12)	92 746	-	-	11	69 581	-	-	1 873	-	-	-	3 264	-	21 467	630	384	-	2 544	16 179	1 913	212	26 730	237 534
Campagne 2012/13 (Octobre 12 à Sept 13)	120 355	-	-	14	35 869	-	-	1	-	-	-	3 461	-	15 219	16 650	441	-	2 772	12 271	1 214	158	33 187	241 612
Campagne 2013/14 (Octobre 13 à Sept 14)	75 407	-	-	53	51 944	-	24	49	-	24	859	5 737	-	14 430	1 110	2 036	-	2 460	29 239	2 020	150	44 422	229 964
Campagne 2014/15 (Octobre 14 à Sept 15)	84 602	1	-	142	55 355	-	7	45	-	-	2	5 541	-	21 545	383	529	-	2 119	33 802	2	2	34 831	238 908
Campagne 2015/16 (Octobre 15 à Sept 16)	109 772	27	-	166	58 992	-	-	1	-	-	3 459	5 808	-	16 414	266	1 398	-	1 383	21 714	-	-	34 928	254 328
Campagne 2016/17 (Octobre 16 à Sept 17)																							
Total	113 137	3	-	476	57 890	-	11	-	-	-	3	6 377	-	19 968	628	1 279	60	2 060	18 214	12	2	37 024	257 144
Campagne 2017/18 (Octobre 17 à Sept 18)																							
- octobre 2017	8 353	1	18	29	3 124	-	-	-	-	-	1	415	-	2 350	60	248	-	233	1 967	-	-	2 786	19 585
- novembre "	13 330	-	-	-	1 619	-	-	-	-	-	-	524	-	1 610	5	56	-	260	1 612	-	-	3 604	22 620
- décembre "	4 747	1	-	8	2 155	-	-	-	-	-	1	515	-	1 852	-	115	-	57	1 182	-	-	2 052	12 685
- janvier 2018	11 907	-	-	23	2 657	-	-	-	-	-	2	584	-	1 256	-	108	-	178	1 600	-	-	3 499	21 814
- février "	11 338	-	-	-	3 558	-	-	-	-	-	3	404	-	1 313	55	128	-	243	1 513	-	-	3 116	21 694
- mars "	8 367	-	-	23	2 657	-	-	-	-	-	-	580	-	1 121	1	69	-	228	1 399	-	-	2 569	17 014
- avril "	6 263	-	-	-	3 104	-	23	-	-	-	-	566	-	1 108	5	148	-	60	1 704	-	-	2 755	15 736
- mai "	9 258	-	-	23	2 732	-	-	-	-	-	4	720	-	1 308	-	105	-	474	1 859	-	-	2 756	19 239
- juin "	6 329	-	-	2	7 854	-	-	-	-	-	-	569	-	970	-	37	-	142	1 562	-	-	5 749	23 237
- juillet "	8 620	-	-	23	4 608	-	-	-	-	-	-	612	-	1 460	5	58	-	298	1 823	-	-	3 062	20 569
- août "	7 534	-	-	23	3 098	-	-	-	-	-	1	469	-	1 173	1	126	-	406	1 376	-	-	1 929	16 136
- septembre "	6 256	1	-	-	4 272	-	-	-	-	-	-	470	-	1 745	60	137	-	526	1 426	-	-	2 801	17 694
Total	102 302	3	18	154	41 438	-	23	-	-	-	12	6 428	-	17 266	192	1 335	-	3 105	19 023	-	-	36 678	228 023
Campagne 2018/19 (Octobre 18 à Sept 19)																							
- octobre 2018	8 337	-	-	-	2 920	-	-	-	-	-	2	642	-	1 658	6	59	-	466	1 716	-	-	2 855	18 661
- novembre "	8 891	-	-	34	2 512	-	-	-	-	-	-	390	-	1 839	70	34	-	374	1 496	-	-	2 412	18 052
- décembre "	4 997	-	-	5	2 441	-	-	2	-	-	25	402	-	1 753	4	17	-	372	1 493	-	-	2 090	13 601
- janvier 2019	7 413	-	-	-	2 180	-	-	-	-	-	107	539	-	1 936	2	33	-	1 430	1 844	-	-	2 298	17 806
- février "	6 465	-	-	2	2 191	-	-	-	-	-	5	368	24	1 484	22	14	-	465	3 470	-	-	3 187	17 697
- mars "	7 119	1	-	11	2 052	-	-	-	-	-	-	746	24	1 750	24	16	-	2 459	2 621	-	-	2 889	19 712
- avril "	8 198	-	-	12	2 585	-	-	-	-	-	28	633	-	1 688	-	57	-	696	2 461	-	-	3 348	19 706
Total	51 420	1	-	64	16 881	-	-	2	-	-	167	3 720	48	12 108	128	230	-	6 262	15 101	-	-	19 079	125 235

(1) Seuls sont indiqués les Etats membres en provenance desquels du sucre a été importé depuis 2004/05.

(2) Total des pays adhérents à l'UE au cours de la période considérée.

Source : Douanes

Importations françaises de sucre des pays tiers par pays d'origine en 2017/18 et 2018/19

(en t de sucre blanc)

	avril 2018	Total Du 1.10.2017 30.09.2018	février 2019	mars 2019	avril 2019	Total Du 1.10.2018 30.04.2019
En provenance des ACP et Inde						
- Côte d'Ivoire	-	-	-	-	-	-
- Inde	-	823	4	113	127	479
- Madagascar	-	31	-	-	-	8
- Malawi	-	-	-	-	3	3
- Mozambique	-	-	-	-	-	-
- Ile Maurice	471	21 330	1 698	1 164	2 419	13 057
- Zimbabwe	-	-	-	-	-	-
	471	22 184	1 702	1 277	2 549	13 547
<i>dont sucre blanc :</i>	0	16 905	985	570	1 059	6 858
En provenance d'autres pays						
- Afrique du Sud	195	2 805	250	100	449	1 521
- Algérie	2 024	23 230	-	-	-	1 496
- Argentine	124	3 314	23	24	569	1 038
- Brésil	2 221	16 705	1 090	1 238	1 784	11 463
- Burkina Faso	-	-	-	-	-	-
- Canada	-	6	-	-	-	-
- Chine	19	148	6	5	19	81
- Colombie	657	4 535	134	845	669	4 421
- Corée du Sud	-	1	-	-	1	5
- Costa Rica	38	506	-	20	137	333
- Cuba	23	187	-	-	-	23
- Egypte	-	-	-	-	-	-
- Emirats Arabes Unis	1	5	-	-	1	1
- Equateur	-	8	22	19	-	68
- Etats-Unis	3	37	4	3	2	23
- Guatemala	-	88	-	-	-	-
- Israël	-	9	-	4	1	5
- Maroc	26	452	29	29	12	223
- Mauritanie	-	-	-	-	-	-
- Mexique	-	-	-	-	-	-
- Nouvelle Guinée Papouasie	21	21	-	-	-	-
- Pakistan	-	-	-	-	-	-
- Panama	-	7	-	-	-	19
- Paraguay	11	1 569	116	254	42	1 439
- Pérou	37	401	85	65	84	369
- Philippines	41	361	29	41	71	289
- République Dominicaine	-	-	-	-	-	-
- Sri Lanka	-	17	-	-	-	14
- Suisse	-	12	-	-	1	3
- Surinam	1	8	1	-	-	3
- Taiwan	-	5	-	1	-	4
- Thaïlande	1 114	8 507	5	9	430	2 544
- Togo	-	-	-	-	-	-
- Tunisie	-	21	-	-	-	-
- Turquie	-	-	-	-	-	-
- Vietnam/Laos	-	-	-	-	23	23
	6 556	62 965	1 794	2 657	4 295	25 408
<i>dont sucre blanc :</i>	5 717	54 211	1 484	1 416	3 108	17 045
- Origine non déterminée	1	26	1	0	3	18
Divers (1)	-	-	-	-	-	-
Total général	7 028	85 175	3 497	3 934	6 847	38 973
<i>dont sucre blanc :</i>	5 717	71 124	2 469	1 986	4 167	23 903

(1) Les quantités négatives sur cette ligne proviennent d'un retranchement des quantités importées en perfectionnement actif.

Source : Douanes

Importations françaises de sucre des pays tiers par pays d'origine de 2015/16 à 2017/18

(en t de sucre blanc)

	2015/16 de 10/2015 à 09/2016	2016/17 de 10/2016 à 09/2017	2017/18											2017/18 de 10/2017 à 09/2018	
			octobre 2017	novembre 2017	décembre 2017	janvier 2018	février 2018	mars 2018	avril 2018	mai 2018	juin 2018	juillet 2018	août 2018		septembre 2018
EN PROVENANCE DES ACP ET INDE															
- Côte d'Ivoire	-	-	-	-	-	-	-	-	-	-	-	-	-	-	-
- Guyana	-	-	-	-	-	-	-	-	-	-	-	-	-	-	-
- Inde	1 542	519	144	57	48	3	58	86	-	60	62	234	59	12	823
- Madagascar	118	-	15	-	-	-	-	1	-	15	-	-	-	-	31
- Malawi	184	-	-	-	-	-	-	-	-	-	-	-	-	-	-
- Mozambique	-	-	-	-	-	-	-	-	-	-	-	-	-	-	-
- Ile Maurice	14 678	21 432	1 782	2 697	2 467	659	3 917	1 995	471	3 440	1 121	1 540	740	501	21 330
- Swaziland	3 075	1 780	-	-	-	-	-	-	-	-	-	-	-	-	-
- Zambie	-	-	-	-	-	-	-	-	-	-	-	-	-	-	-
- Zimbabwe	-	-	-	-	-	-	-	-	-	-	-	-	-	-	-
<i>dont sucre blanc :</i>	19 597	23 731	1 941	2 754	2 515	662	3 975	2 082	471	3 500	1 198	1 774	799	513	22 184
	14 887	18 795	1 491	2 122	2 057	501	2 201	1 776	0	2 940	1 182	1 408	741	486	16 905
EN PROVENANCE D'AUTRES PAYS															
- Afrique du Sud	2 319	2 702	347	200	122	126	219	150	195	125	600	300	199	222	2 805
- Algérie	11 975	22 089	2 043	2 509	1 056	1 876	3 514	1 012	2 024	3 036	484	1 518	1 408	2 750	23 230
- Argentine	1 435	1 265	869	448	223	796	156	308	124	244	-	50	-	96	3 314
- Australie	-	-	-	-	-	-	-	-	-	-	-	-	-	-	-
- Barbades	-	-	-	-	-	-	-	-	-	-	-	-	-	-	-
- Bosnie Herzegovine	-	-	-	-	-	-	-	-	-	-	-	-	-	-	-
- Brésil	13 877	16 246	1 468	1 024	2 155	1 501	1 697	1 670	2 221	879	1 706	764	1 192	428	16 705
- Chine	133	111	34	3	-	2	20	18	19	1	20	16	1	14	148
- Colombie	4 301	3 978	655	1 065	369	89	66	62	657	326	202	398	250	396	4 535
- Corée du Sud	7	-	-	1	-	-	-	-	-	0	0	-	-	-	1
- Costa Rica	724	683	-	58	19	41	78	40	38	58	58	38	19	59	506
- Cuba	55	196	24	23	-	23	-	47	23	-	47	-	-	-	187
- Egypte	3 024	-	-	-	-	-	-	-	-	-	-	-	-	-	-
- Emirats Arabes Unis	7 359	726	1	-	-	-	-	-	1	1	-	-	2	-	5
- Equateur	15	19	-	-	-	-	-	-	-	-	-	8	-	-	8
- Etats-Unis	78	113	1	5	2	11	1	-	3	4	2	2	3	3	37
- Guatemala	246	96	-	-	-	24	-	-	-	-	24	-	24	16	88
- Israël	5	5	-	-	-	-	-	4	5	-	-	-	-	-	9
- Japon	-	1	-	-	-	-	-	-	-	-	-	-	-	-	-
- Malaisie	-	-	-	-	-	-	-	-	-	-	-	-	-	-	-
- Maroc	123	464	-	-	107	28	28	49	26	88	50	76	-	-	452
- Mauritanie	25	-	-	-	-	-	-	-	-	-	-	-	-	-	-
- Mexique	-	-	-	-	-	-	-	-	-	-	-	-	-	-	-
- Nouvelle Guinée Papouasie	63	21	-	-	-	-	-	-	-	21	-	-	-	-	21
- Pakistan	-	-	-	-	-	-	-	-	-	-	-	-	-	-	-
- Panama	-	2	-	-	-	1	-	-	-	-	-	6	-	-	7
- Paraguay	1 655	1 641	138	103	208	319	158	406	11	6	32	40	129	19	1 569
- Pérou	219	312	-	17	17	43	56	54	37	59	67	17	-	34	401
- Philippines	215	343	23	12	23	23	29	23	41	29	41	41	41	35	361
- République Dominicaine	-	1	-	-	-	-	-	-	-	-	-	-	-	-	-
- Sierra Leone	-	-	-	-	-	-	-	-	-	-	-	-	-	-	-
- Sri Lanka	-	-	-	3	4	1	-	1	-	3	-	-	5	-	17
- Suisse	29	10	-	-	1	1	6	-	-	-	1	1	-	2	12
- Surinam	10	8	-	1	1	1	-	1	1	1	1	-	-	-	8
- Taiwan	-	-	-	-	-	-	-	-	-	1	-	-	2	2	5
- Thaïlande	7 470	5 939	1 076	124	88	12	206	182	1 114	935	1 030	1 127	1 080	1 533	8 507
- Tunisie	-	22	-	-	-	-	-	-	-	-	-	21	-	-	21
- Turquie	3	-	-	-	-	-	-	-	-	-	-	-	-	-	-
- Vietnam	9	-	-	-	-	-	-	-	-	-	-	-	-	-	-
<i>dont sucre blanc :</i>	55 374	56 996	6 679	5 596	4 397	4 918	6 238	4 028	6 556	5 800	4 318	4 471	4 355	5 609	62 965
	47 877	49 392	5 997	4 539	3 291	4 116	5 726	3 458	5 717	5 327	3 189	3 964	3 860	5 027	54 211
- Origine non encore déterminée	12	26	2	3	1	1	3	0	1	7	1	4	3	-	26
Divers (1)	-27	-	-	-	-	-	-	-	-	-	-	-	-	-	-
Total général	74 956	80 753	8 620	8 353	6 913	5 581	10 213	6 110	7 028	9 307	5 517	6 249	5 157	6 122	85 175
<i>dont sucre blanc :</i>	62 764	68 199	7 488	6 661	5 348	4 617	7 927	5 234	5 717	8 267	4 372	5 376	4 604	5 513	71 124

(1) Les quantités négatives sur cette ligne proviennent d'un retranchement des quantités importées au titre du perfectionnement actif.

Source : Douanes

**Exportations françaises de sucre vers les pays tiers
par pays de destination en 2017/18 et 2018/19 (1)**

(en t de sucre blanc)

	Total du 1.10.2016 30.09.2017	avril 2018	Total du 1.10.2017 30.09.2018	février 2019	mars 2019	avril 2019	Total du 1.10.2018 30.04.2019
Afrique							
Afrique du Nord :							
- Algérie	31 921	64	6 410	-	60	6	1 306
- Egypte	42 763	33 840	171 968	1 020	20 082	2 176	86 614
- Libye	3 013	7 716	54 854	-	-	2	11 290
- Maroc	190	282	700	170	185	105	1 412
- Tunisie	683	44	810	103	27	101	15 191
	78 570	41 946	234 742	1 293	20 354	2 390	115 813
<i>dont sucre brut :</i>	113	2	163	14	27	6	54
Afrique Occidentale :							
- Bénin	6 706	886	12 399	238	411	259	2 460
- Burkina Faso	5 638	1 080	15 013	-	1 642	-	6 392
- Côte-d'Ivoire	46	-	2 790	-	1	-	4
- Gambie	863	589	1 395	216	66	44	872
- Ghana	16 331	1 475	28 639	3 090	1 030	2 685	13 649
- Guinée	2 868	3 449	22 991	109	1 131	328	7 575
- Guinée-Bissau	-	240	502	-	-	-	-
- Libéria	154	600	1 332	480	262	262	1 288
- Mali	12 820	-	234	330	1 204	225	10 267
- Mauritanie	7 546	44	97 249	-	-	-	-
- Niger	5 473	753	6 763	1 532	787	-	2 647
- Nigéria	-	-	-	-	-	-	-
- Sénégal	14 040	857	43 891	569	682	1 131	34 314
- Sierra Léone	19 388	8 652	24 826	8 500	1 505	-	11 122
- Soudan	20 000	-	-	-	-	-	-
- Tchad	14	-	252	481	-	-	963
- Togo	4 599	326	12 201	1 221	1 714	281	6 501
	116 486	18 951	270 477	16 766	10 435	5 215	98 054
<i>dont sucre brut :</i>	19	4	46	2	4	0	13

(1) Il s'agit des quantités de sucre dédouanées vers un pays tiers au départ de France, à l'exclusion des dédouanements effectués en Belgique.

Source : Douanes

**Exportations françaises de sucre vers les pays tiers
par pays de destination en 2017/18 et 2018/19 (1)**

(en t de sucre blanc)

	Total du 1.10.2016 30.09.2017	avril 2018	Total du 1.10.2017 30.09.2018	février 2019	mars 2019	avril 2019	Total du 1.10.2018 30.04.2019
Afrique Centrale Orientale et Australe :							
- Afrique du Sud & Lesotho	136	5 040	13 964	-	460	480	3 100
- Angola	-	-	-	-	768	-	768
- Cameroun	19 797	-	21 330	4	3	2	45
- République Centrafricaine	3	-	2	-	-	-	1
- Comores	4	-	1	1	-	-	1
- Congo (Rep)/Rep Dem. Congo	4	-	73	-	-	24	24
- Djibouti	62	1	93	2	-	1	27
- Erythrée/Ethiopie/Somalie	155	-	-	-	-	-	-
- Gabon	1 119	4	23	1	1	2	8
- Guinée équatoriale	2 282	87	1 429	87	65	-	667
- Kenya	115	-	897	-	-	-	-
- Madagascar	9	-	6	-	-	1	2
- Namibie	-	960	960	-	-	-	-
- Ouganda	-	-	1 631	-	-	-	-
- Tanzanie	2 933	2 616	10 272	312	288	288	1 440
	26 619	8 708	50 681	407	1 585	798	6 083
<i>dont sucre brut :</i>	7	0	6	0	0	1	2
Amériques							
- Antilles néerlandaises	-	-	-	-	-	-	-
- Bresil	1	-	-	-	-	-	-
- Canada	454	236	1 547	471	220	15	1 428
- Chili	58	874	3 801	-	-	-	19
- Dominique	-	-	-	-	-	-	-
- Etats-Unis	253	12	245	22	28	9	148
- Haïti*, Cuba**	-	-	50 900	-	-	-	-
- Mexique	2	-	2	-	1	-	3
- autres pays d'Amérique***	230	-	360	-	-	-	48
*10900 Haïti ** 40000 Cuba ***équateur	998	1 122	56 855	493	249	24	1 646
<i>dont sucre brut :</i>	177	13	175	18	0	12	94

**Exportations françaises de sucre vers les pays tiers
par pays de destination en 2017/18 et 2018/19 (1)**

(en t de sucre blanc)

	total du 1.10.2016 30.09.2017	avril 2018	total du 1.10.2017 30.09.2018	février 2019	mars 2019	avril 2019	total du 1.10.2018 30.04.2019
Asie							
Asie occidentale							
- Arabie Saoudite	3 291	1 249	8 530	1	240	1	2 648
- Bahreïn	467	120	343	9	-	240	489
- Cisjordanie	1 150	-	-	-	-	-	-
- Emirats Arabes Unis	10 553	542	6 157	20	32	-	1 679
- Irak	-	-	-	-	-	-	-
- Iran	-	-	-	-	-	-	-
- Israël	25 265	4 029	49 602	2 342	3 717	4 939	20 760
- Jordanie	839	149	840	62	105	104	813
- Koweït	2 087	576	1 915	1	960	729	3 424
- Liban	19 584	2 141	29 418	1 202	433	3 326	22 051
- Qatar	2	-	169	-	1	1	146
- Oman	92	460	666	890	660	72	2 612
- Syrie	3 976	29 600	147 418	-	-	-	20 000
- Yémen	-	-	-	-	-	-	-
	67 306	38 866	245 058	4 527	6 148	9 412	74 622
<i>dont sucre brut :</i>	34	0	22	1	1	4	20
Autres pays d'Asie :							
- Bangladesh	482	60	572	-	-	20	100
- Chine	-	-	-	-	-	-	-
- Corée	1 462	88	2 632	954	130	15	2 495
- Hong-Kong	39	1	78	2	1	-	33
- Inde	65	-	41	15	-	-	51
- Japon	423	39	357	10	32	25	218
- Kirgizthan	-	-	-	-	-	-	-
- Malaisie	30	-	-	1	-	-	3
- Maldives	7	-	3	-	-	-	-
- Pakistan	80	-	-	-	-	-	-
- Philippines	4	-	1	1	-	-	2
- Singapour	1 946	486	1 076	-	7	-	7
- Sri Lanka	4 600	-	6 264	-	-	-	-
- Taïwan	25	3	20	-	-	2	29
- Thaïlande	-	-	11	1	5	-	10
- Pays d'Asie non repris ci-dessus*	90	308	5 055	-	1	-	1
<i>*dont 5012 pour la Mongolie</i>	9 253	985	16 110	984	176	62	2 949
<i>dont sucre brut :</i>	210	18	195	20	43	16	202
Australie et Océanie							
- Australie	32	8	35	-	1	-	20
- Fidji	-	-	-	-	-	-	-
- Nouvelle Calédonie	357	13	324	11	-	12	118
- Nouvelle Zélande	24	-	1	-	-	-	25
- Polynésie française / Wallis/St Pierre et M	105	-	60	1	-	2	38
	518	21	420	12	1	14	201
<i>dont sucre brut :</i>	83	6	52	6	1	7	37

**Exportations françaises de sucre vers les pays tiers
par pays de destination en 2017/18 et 2018/19 (1)**

(en t de sucre blanc)

	Total du 1.10.2016 30.09.2017	avril 2018	Total du 1.10.2017 30.09.2018	février 2019	mars 2019	avril 2019	Total du 1.10.2018 30.04.2019
Europe (hors UE)							
- Albanie	-	-	5 840	984	3 024	1 992	10 248
- Andorre	1 128	113	1 015	101	43	68	398
- Azerbaïdjan	6	4	4	-	-	-	-
- Bosnie Herzégovine	174	21	153	-	21	20	76
- Géorgie	7 483	816	7 494	1 008	192	193	2 815
- Islande	-	-	-	-	-	-	-
- Kosovo	-	-	-	1 008	-	-	1 008
- Macédoine	-	-	-	-	-	-	-
- Monténégro	-	-	-	-	-	-	-
- Norvège	81	19	75	-	-	-	17
- Ouzbékistan	-	-	-	-	-	-	-
- Russie	109	4	130	2	6	12	47
- Serbie	-	-	-	-	-	-	-
- Suisse	19 238	1 757	17 191	2 378	3 252	1 861	16 039
- Turquie	26 039	55	28 945	-	40	9	898
- Ukraine	70	-	105	-	15	-	76
	54 328	2 789	60 952	5 481	6 593	4 155	31 622
<i>dont sucre brut :</i>	144	16	130	11	16	12	88
- Autres destinations non déterminées	48	0	4	-	0	0	30
Divers (1)	0	0	0	0	0	0	0
Total général	354 126	113 388	935 299	29 963	45 541	22 070	331 020
<i>dont sucre brut :</i>	788	59	794	72	92	58	538

quantités de sucre dédouanées vers un pays tiers au départ de France, à l'exclusion des dédouanements effectués

Exportations françaises de sucre vers les pays tiers
par pays de destination de 2015/16 à 2017/18 (1)

(en t de sucre blanc)

	2015/16 de 10/2015 à 09/2016	2016/17 de 10/2016 à 09/2017	2017/18											2017/18 de 10/2017 à 09/2018	
			octobre 2017	novembre 2017	décembre 2017	janvier 2018	février 2018	mars 2018	avril 2018	mai 2018	juin 2018	juillet 2018	août 2018		septembre 2018
Afrique															
Afrique du Nord :															
- Algérie	36 988	31 921	1 162	2 202	375	815	146	32	64	87	346	1 114	36	31	6 410
- Egypte	1 944	42 763	14 236	4 066	21 471	25 188	3 294	27 917	33 840	3 614	862	7 701	5 107	24 672	171 968
- Libye	30 838	3 013	-	-	18 752	-	264	-	7 716	4 000	9 122	-	-	15 000	54 854
- Maroc	148	190	16	18	46	-	68	22	282	104	20	20	104	-	700
- Tunisie	700	683	110	90	79	82	46	105	44	85	44	114	-	11	810
	70 618	78 570	15 524	6 376	14 883	26 085	3 818	1 702	41 946	7 890	18 256	8 949	5 247	39 714	234 742
<i>dont sucre brut :</i>	103	106	0	28	13	0	2	28	2	69	2	2	12	5	163
Afrique Occidentale :															
- Bénin	5 302	6 706	811	1 531	1 524	1 038	2 612	1 692	886	542	88	653	346	676	12 399
- Burkina Faso	4 968	5 638	-	-	-	2 777	876	1 147	1 080	3 840	613	1 680	2 400	600	15 013
- Côte-d'Ivoire	4	46	-	-	-	4	1	1 464	-	-	1 320	-	1	-	2 790
- Gambie	308	863	-	-	-	66	600	-	589	140	-	-	-	-	1 395
- Ghana	6 749	16 331	6 122	1 400	1 766	2 523	4 294	1 696	1 475	2 696	1 764	2 361	2 062	480	28 639
- Guinée	1 537	2 868	1	1	1 309	1 921	1 549	5 331	3 449	1 997	601	2 005	3 168	1 659	22 991
- Libéria	198	154	-	-	262	-	22	382	600	22	44	-	-	-	1 332
- Mali	335	12 820	-	-	-	154	12	65	-	-	-	3	-	-	234
- Mauritanie	45	7 546	20 000	42 204	23 000	-	-	-	44	1	-	-	12 000	-	97 249
- Niger	6 181	5 473	-	-	-	1 532	4 231	151	753	96	-	-	-	-	6 763
- Nigéria	0	0	-	-	-	-	-	-	-	-	-	-	-	-	0
- Sénégal	9 552	14 040	2	841	1 023	835	9 136	21 703	857	1 302	224	369	7 206	393	43 891
- Sierra Léone	215	19 388	8 500	-	-	240	-	86	8 652	43	65	-	7 240	-	24 826
- Soudan	0	20 000	-	-	-	-	-	-	-	-	-	-	-	-	0
- Tchad	17	14	-	-	-	-	3	-	-	3	3	240	3	-	252
- Togo	5 297	4 599	1	901	-	3 683	4 239	622	326	1 243	544	-	543	99	12 201
	40 708	116 486	35 437	46 878	2 860	14 773	27 575	5 123	18 951	11 925	2 680	7 311	34 991	3 907	270 477
<i>dont sucre brut :</i>	23	16	1	1	2	0	5	0	4	25	3	0	5	0	46

(1) Les quantités négatives sur cette ligne proviennent d'un retranchement des quantités positives au titre du perfectionnement actif.

Source : Douanes

Exportations françaises de sucre vers les pays tiers
par pays de destination de 2015/16 à 2017/18 (1)

(en t de sucre blanc)

	2015/16 de 10/2015 à 09/2016	2016/17 de 10/2016 à 09/2017	2017/18											2017/18 de 10/2017 à 09/2018	
			octobre 2016	novembre 2016	décembre 2016	janvier 2017	février 2017	mars 2017	avril 2017	mai 2017	juin 2017	juillet 2017	août 2017		septembre 2017
Afrique Centrale Orientale et Australe :															
- Afrique du Sud	10 003	136	-	-	-	240	-	1 824	5 040	1 680	540	4 200	440	-	13 964
- Angola	0	0	-	-	-	-	-	-	-	-	-	-	-	-	0
- Cameroun	14 030	19 797	5 418	13 905	1	961	558	-	-	1	2	3	1	480	21 330
- Comores	4	4	1	-	-	-	-	-	-	-	-	-	-	-	1
- Congo (Rep)	6	4	1	-	-	-	-	-	-	-	-	-	72	-	73
- Djibouti	40	62	16	-	11	-	40	22	1	-	1	-	1	1	93
- Gabon	1 304	1 119	3	1	4	-	2	1	4	-	-	4	-	4	23
- Guinée équatoriale	1 131	2 282	72	164	65	109	44	212	87	109	185	65	22	295	1 429
- Kenya	0	115	897	-	-	-	-	-	-	-	-	-	-	-	897
- Madagascar	11	9	6	-	-	-	-	-	-	-	-	-	-	-	6
- Ile Maurice	0	0	-	-	-	-	-	-	960	-	-	-	-	-	960
	28 553	26 619	8 721	16 635	1 993	3 014	884	1 029	8 708	2 223	90	4 272	536	780	50 681
<i>dont sucre brut :</i>	7	7	4	-	0	0	-	-	-	1	-	-	1	-	6
Amériques															
- Antilles néerlandaises	0	0	-	-	-	-	-	-	-	-	-	-	-	-	0
- Brésil	10	1	-	-	-	-	-	-	-	-	-	-	-	-	0
- Canada	306	454	28	17	14	16	112	140	236	233	236	250	234	31	1 547
- Colombie	0	0	-	-	-	-	-	-	-	-	-	-	-	-	0
- Dominique	0	0	-	-	-	-	-	-	-	-	-	-	-	-	0
- Etats-Unis	224	253	21	51	19	-	29	18	12	32	27	17	5	14	245
- Mexique	3	2	-	1	-	-	1	-	-	-	-	-	-	-	2
- Surinam	0	230	-	-	-	-	-	-	-	-	-	-	120	240	360
	563	998	10 949	69	355	280	142	49	1 122	1 307	64	25 267	10 359	285	56 855
<i>dont sucre brut :</i>	189	177	16	14	23	13	0	17	13	5	33	19	3	19	154

Exportations françaises de sucre vers les pays tiers
par pays de destination de 2015/16 à 2017/18 (1)

(en t de sucre blanc)

	2015/16	2016/17	2017/18											2017/18	
	de 10/2015 à 09/2016	de 10/2016 à 09/2017	octobre 2016	novembre 2016	décembre 2016	janvier 2017	février 2017	mars 2017	avril 2017	mai 2017	juin 2017	juillet 2017	août 2017	septembre 2017	de 10/2017 à 09/2018
Asie															
- Arabie Saoudite	3 639	3 291	2 285	744	506	486	1 010	374	1 249	169	388	1	624	694	8 530
- Bahreïn	16	467	-	-	-	-	-	223	120	-	-	-	-	-	343
- Cisjordanie	3 396	1 150	-	-	-	-	-	-	-	-	-	-	-	-	0
- Emirats Arabes Unis	6 650	10 553	17	49	1 200	484	1 532	1 751	542	-	536	27	17	2	6 157
- Israël	26 317	25 265	3 133	1 538	2 299	3 297	6 854	3 643	4 029	2 471	6 195	7 239	5 267	3 637	49 602
- Jordanie	1 472	839	20	102	2	106	105	106	149	42	63	40	43	62	840
- Koweït	2 359	2 087	7	22	-	768	1	541	576	-	-	-	-	-	1 915
- Liban	8 349	19 584	5 173	3 880	2 478	4 199	4 141	1 975	2 141	969	1 780	544	1 281	857	29 418
- Qatar	1	2	-	-	-	-	-	168	-	-	1	-	-	-	169
- Oman	0	92	-	-	-	48	-	48	460	-	-	110	-	-	666
- Syrie	6 348	3 976	2 520	-	34 504	16 500	30 000	-	29 600	12 000	22 294	-	-	-	147 418
- Yemen	0	0	-	-	-	-	-	-	-	-	-	-	-	-	0
	58 569	67 306	13 155	6 335	9 079	25 888	43 643	2 371	38 866	15 651	4 035	7 961	7 232	5 252	245 058
<i>dont sucre brut :</i>	39	36	4	2	0	2	4	7	0	2	0	4	0	1	26
Autres pays d'Asie :															
- Afghanistan	0	0	-	-	-	-	-	-	-	-	-	-	-	-	0
- Bangladesh	11	482	40	51	40	60	40	40	60	20	51	50	60	60	572
- Chine	0	0	-	-	-	-	-	-	-	-	-	-	-	-	0
- Corée du sud	302	1 462	1	1	193	9	46	102	88	-	13	704	1 078	397	2 632
- Hong-Kong	30	39	5	-	6	25	20	6	1	7	-	8	-	-	78
- Inde	79	65	-	2	-	-	12	-	-	-	12	13	-	2	41
- Indonésie	0	0	-	-	-	-	-	-	-	-	-	-	-	-	0
- Japon	454	423	33	37	36	18	21	16	39	35	44	22	33	23	357
- Kirgizstan	0	0	-	-	-	-	0	-	0	0	0	0	0	0	0
- Malaisie	9	30	-	-	-	-	-	-	-	-	-	-	-	-	0
- Maldives	7	7	-	-	-	3	-	-	0	0	-	-	-	-	3
- Pakistan	2	80	-	-	-	-	-	-	-	-	-	-	-	-	0
- Philippines	3	4	-	-	-	-	-	-	-	-	1	-	-	-	1
- Singapour	17	1 946	7	-	-	-	-	-	486	-	288	288	7	-	1 076
- Sri Lanka	10 919	4 600	552	-	-	5 712	-	-	-	-	-	-	-	-	6 264
- Taïwan	26	25	3	-	3	-	4	-	3	-	4	-	-	3	20
- Thaïlande	9	0	1	-	-	-	1	1	-	-	2	1	2	3	11
- Viêt-Nam	80	90	-	-	-	-	1	20	308	2 132	2 593	-	1	-	5 055
	11 948	9 253	642	91	747	5 827	145	24	985	2 194	85	1 086	1 181	488	16 110
<i>dont sucre brut :</i>	205	190	13	11	16	16	16	12	18	17	29	18	7	22	186
Australie et Océanie															
- Australie	35	32	1	-	16	2	-	-	8	4	1	2	1	-	35
- Nouvelle Calédonie	365	357	22	20	1	35	63	23	13	57	1	22	14	53	324
- Nouvelle Zélande	0	24	-	-	-	-	-	-	-	-	1	-	-	-	1
- Polynésie française	87	105	2	-	2	18	-	-	-	16	3	17	1	1	60
	487	518	25	20	84	55	63	62	21	77	43	42	16	54	420
<i>dont sucre brut :</i>	57	83	3	3	1	11	8	0	6	4	0	10	1	5	52

Exportations françaises de sucre vers les pays tiers
par pays de destination de 2015/16 à 2017/18 (1)

(en t de sucre blanc)

	2015/16 de 10/2015 à 09/2016	2016/17 de 10/2016 à 09/2017	2017/18											2017/18 de 10/2017 à 09/2018	
			octobre 2016	novembre 2016	décembre 2016	janvier 2017	février 2017	mars 2017	avril 2017	mai 2017	juin 2017	juillet 2017	août 2017		septembre 2017
Europe (hors UE)															
- Andorre	1 216	1 128	77	138	77	-	56	25	113	89	171	45	136	88	1 015
- Azerbaïdjan	7	6	-	-	-	-	-	-	4	-	-	-	-	-	4
- Bosnie Herzégovine	153	174	-	22	-	22	22	-	21	-	-	22	22	22	153
- Croatie															
- Géorgie	1 269	7 483	1 008	652	432	361	504	600	816	984	865	432	336	504	7 494
- Islande	0	0	-	-	-	-	-	-	-	-	-	-	-	-	0
- Kosovo	0	0	-	-	-	-	-	-	-	-	-	-	-	-	0
- Macédoine	0	0	-	-	-	-	-	-	-	-	-	-	-	-	0
- Monténégro	0	0	-	-	-	-	-	-	-	-	-	-	-	-	0
- Norvège	76	81	-	17	-	-	-	-	19	-	18	-	-	21	75
- Russie	174	109	1	34	-	8	23	23	4	2	1	16	17	1	130
- Serbie	0	0	-	-	-	-	-	-	-	-	-	-	-	-	0
- Suisse	52 341	19 238	1 332	1 297	1 062	1 625	1 411	1 356	1 757	1 471	1 729	1 271	1 387	1 493	17 191
- Turquie	27 385	26 039	21	2 837	6 558	783	40	9	55	2 040	5 609	-	993	10 000	28 945
- Ukraine	44	70	-	34	-	-	32	10	-	-	-	-	-	29	105
	82 665	54 328	2 439	10 871	7 558	2 799	2 088	764	2 789	4 586	3 767	1 786	2 891	12 158	60 952
<i>dont sucre brut :</i>	125	135	15	10	12	11	4	9	16	2	12	16	11	12	114
- Autres destinations non déterminées	7	48	1	-	-	1	-	-	-	1	0	1	0	0	4
Divers (1)	-91	0	-	-	-	-	-	0	-	0	0	0	0	0	0
Total général	294 027	354 126	86 893	87 275	37 559	78 722	78 358	10 913	113 388	45 853	29 020	56 675	62 453	62 638	935 299
<i>dont sucre brut :</i>	748	788	56	69	67	53	39	73	59	125	79	69	40	64	793

(1) Les quantités négatives sur cette ligne proviennent d'un retranchement des

**Certificats délivrés en France pour
l'exportation de sucre**

(en t de sucre valeur blanc)

	Sucres produits dans le quota			Sucres produits au-delà du quota (hors quota)
	Suite adjudication	Délivrance automatique	Certificats délivrés sans restitutions	
Engagements de la campagne 2008/09	-	-	3 171	400 997
Engagements de la campagne 2009/10	-	-	67 450	501 212
Engagements de la campagne 2010/11	-	-	9 538	507 228
Engagements de la campagne 2011/12	-	-	31 832	206 718
Engagements de la campagne 2012/13	-	-	3 503	122 757
Engagements de la campagne 2013/14	-	-	7 394	293 609
Engagements de la campagne 2014/15	-	-	19 786	265 986
Engagements de la campagne 2015/16				
octobre 2015	-	-	163	181 104
novembre "	-	-	471	-
décembre "	-	-	466	-
janvier 2016	-	-	143	-
février "	-	-	568	198 000
mars "	-	-	578	-
avril "	-	-	635	-
mai "	-	-	411	-
juin "	-	-	236	-
juillet "	-	-	360	-
août "	-	-	412	-
septembre "	-	-	219	-
	-	-	4 662	379 104
Engagements de la campagne 2016/17				
octobre 2016	-	-	467	132 986
novembre "	-	-	1 166	-
décembre "	-	-	1 139	-
janvier 2017	-	-	1 083	-
février "	-	-	180	167 017
mars "	-	-	254	-
avril "	-	-	392	-
mai "	-	-	373	-
juin "	-	-	331	-
juillet "	-	-	341	-
août "	-	-	450	-
septembre "	-	-	639	-
	-	-	6 815	300 003

Source : FranceAgriMer

VI – Les échanges français de produits sucrés

Importations de produits transformés en provenance de l'UE et des pays tiers

Produits	UE			PT			Total		
	Cumul Du 01.10.17 Au 30.04.18	avril 2019	Cumul Du 01.10.18 Au 30.04.19	Cumul Du 01.10.17 Au 30.04.18	avril 2019	Cumul Du 01.10.18 Au 30.04.19	Cumul Du 01.10.17 Au 30.04.18	avril 2019	Cumul Du 01.10.18 Au 30.04.19
Yoghourts, préparations à base de lait, glaces de consommation (t)	68 452	18 895	92 768	537	157	1 347	68 989	19 052	94 115
Confiserie sans cacao (t)	54 228	8 444	58 099	3 005	451	3 513	57 233	8 895	61 612
Produits cacaoés (t)	208 374	30 994	242 236	26 337	5 368	31 084	234 711	36 362	273 320
Préparations alimentaires diverses (t)	467 663	90 592	578 491	64 269	12 910	77 809	531 932	103 502	656 300
Biscuiterie (t)	198 659	31 117	218 065	5 845	798	5 480	204 504	31 915	223 545
Boissons non alcoolisées (hl)	2 133 250	301 304	2 071 225	313 383	100 409	468 849	2 446 633	401 713	2 540 074
Liqueurs (hl)	161 409	31 607	206 336	4 039	1 286	6 617	165 448	32 893	212 953
Fruits à l'état congelé (t)	9 839	1 656	13 124	1 579	334	1 994	11 418	1 990	15 118
Fruits confits (t)	1 779	179	1 651	671	122	731	2 450	301	2 382
Confitures (t)	44 764	8 221	53 261	1 724	218	1 391	46 488	8 439	54 652
Fruits en conserves avec ou sans alcool (t)	52 242	8 758	58 973	22 669	4 284	27 199	74 911	13 042	86 172
Jus de fruits (t)	323 733	52 403	378 421	97 487	15 477	111 718	421 220	67 880	490 139
Sirops, sucres caramélisés et autres sucres (t)	30 438	4 800	29 108	1 141	522	1 804	31 579	5 322	30 912
Laits et crèmes de lait sucrés (t)	21 311	4 836	27 220	29	12	142	21 340	4 848	27 362

Sources : Douanes et FranceAgriMer

Exportations de produits transformés à destination de l'UE et des pays tiers

Produits	UE			PT			Total		
	Cumul Du 01.10.17 Au 30.04.18	avril 2019	Cumul Du 01.10.18 Au 30.04.19	Cumul Du 01.10.17 Au 30.04.18	avril 2019	Cumul Du 01.10.18 Au 30.04.19	Cumul Du 01.10.17 Au 30.04.18	avril 2019	Cumul Du 01.10.18 Au 30.04.19
Yoghourts, préparations à base de lait, glaces de consommation (t)	197 294	38 998	229 510	26 317	6 012	35 261	223 611	45 010	264 771
Confiserie sans cacao (t)	18 849	2 765	21 021	5 640	911	6 887	24 489	3 676	27 908
Produits cacaoés (t)	146 204	21 889	157 040	22 611	3 046	25 697	168 815	24 935	182 737
Préparations alimentaires diverses (t)	488 467	85 072	585 398	231 869	40 715	259 597	720 336	125 787	844 995
Biscuiterie (t)	98 238	9 823	70 418	24 510	2 793	18 744	122 748	12 616	89 162
Boissons non alcoolisées (hl)	3 313 149	607 772	3 700 426	850 136	177 045	1 119 006	4 163 285	784 817	4 819 432
Liqueurs (hl)	111 158	20 439	153 324	117 674	22 059	143 233	228 832	42 498	296 557
Fruits à l'état congelé (t)	611	179	703	699	27	464	1 310	206	1 167
Fruits confits (t)	554	58	732	231	30	227	785	88	959
Confitures (t)	24 777	4 401	32 444	17 703	3 707	21 706	42 480	8 108	54 150
Fruits en conserves avec ou sans alcool (t)	14 258	2 362	15 890	2 640	443	3 726	16 898	2 805	19 616
Jus de fruits (t)	20 468	4 670	24 152	6 104	1 313	8 526	26 572	5 983	32 678
Sirops, sucres caramélisés et autres sucres (t)	74 973	14 439	87 327	21 842	4 223	28 847	96 815	18 662	116 174
Laits et crèmes de lait sucrés (t)	8 698	1 589	9 507	4 976	979	3 151	13 674	2 568	12 658

Sources : Douanes et FranceAgriMer

Importations de sucre sous forme de produits transformés

Produits	UE			PT			Total		
	Cumul Du 1.10.17 Au 30.04.18	avril 2019	Cumul Du 1.10.18 Au 30.04.19	Cumul Du 1.10.17 Au 30.04.18	avril 2019	Cumul Du 1.10.18 Au 30.04.19	Cumul Du 1.10.17 Au 30.04.18	avril 2019	Cumul Du 1.10.18 Au 30.04.19
Yoghourts, préparations à base de lait, glaces de consommation (t)	18 763	4 044	19 942	96	24	230	18 859	4 068	20 172
Confiserie sans cacao (t)	36 639	4 955	33 767	2 046	276	2 161	38 685	5 231	35 928
Produits cacaotés (t)	82 164	10 883	84 471	10 325	1 839	10 608	92 489	12 722	95 079
Préparations alimentaires diverses (t)	77 944	12 452	81 053	8 577	1 444	8 647	86 521	13 896	89 700
Biscuiterie (t)	52 777	6 614	46 480	1 295	148	919	54 072	6 762	47 399
Boissons non alcoolisées (hl)	24 846	3 013	20 712	4 057	1 004	4 689	28 903	4 017	25 401
Liqueurs (hl)	1 861	332	1 987	66	13	75	1 927	345	2 062
Total produits "Hors Annexe I"	294 994	42 293	288 412	26 462	4 748	27 329	321 456	47 041	315 741
Fruits à l'état congelé (t)	2 228	316	2 519	309	61	356	2 537	377	2 875
Fruits confits (t)	677	62	571	383	58	350	1 060	120	921
Confitures (t)	18 453	2 672	17 788	451	48	343	18 904	2 720	18 131
Fruits en conserves avec ou sans alcool (t)	7 114	1 026	6 889	2 808	440	2 792	9 922	1 466	9 681
Jus de fruits (t)	34 195	4 466	34 370	6 651	931	6 704	40 846	5 397	41 074
Total "Fruits et Légumes Transformés"	62 667	8 542	62 137	10 602	1 538	10 545	73 269	10 080	72 682
Sirops, sucres caramélisés et autres sucres (t)	22 630	3 169	19 307	829	315	1 113	23 459	3 484	20 420
Laits et crèmes de lait sucrés (t)	9 655	1 798	10 122	10	4	49	9 665	1 802	10 171
Total	389 946	55 802	379 978	37 903	6 605	39 036	427 849	62 407	419 014

Sources : Douanes et FranceAgriMer

Exportations de sucre sous forme de produits transformés

Produits	UE			PT			Total		
	Cumul Du 1.10.17 Au 30.04.18	avril 2019	Cumul Du 1.10.18 Au 30.04.19	Cumul Du 1.10.17 Au 30.04.18	avril 2019	Cumul Du 1.10.18 Au 30.04.19	Cumul Du 1.10.17 Au 30.04.18	avril 2018	Cumul Du 1.10.18 Au 30.04.19
Yoghourts, préparations à base de lait, glaces de consommation (t)	41 056	7 158	41 104	6 314	1232	7 397	47 370	8 390	48 501
Confiserie sans cacao (t)	12 708	1 619	12 336	3 847	531	4 032	16 555	2 150	16 368
Produits cacaotés (t)	57 562	7 545	54 121	8 480	1020	8 571	66 042	8 565	62 692
Préparations alimentaires diverses (t)	95 462	14 319	98 017	66 998	10040	62 792	162 460	24 359	160 809
Biscuiterie (t)	25 193	1 740	12 494	7 523	519	3 673	32 716	2 259	16 167
Boissons non alcoolisées (hl)	39 188	6 078	37 005	10 090	1770	11 189	49 278	7 848	48 194
Liqueurs (hl)	1 892	276	2 007	2 683	407	2 787	4 575	683	4 794
Total produits "Hors Annexe I"	273 061	38 735	257 084	105 935	15 519	100 441	378 996	54 254	357 525
Fruits à l'état congelé (t)	143	33	133	154	5	91	297	38	224
Fruits confits (t)	296	31	366	121	14	91	417	45	457
Confitures (t)	13 278	1 614	12 992	9 466	1593	9 803	22 744	3 207	22 795
Fruits en conserves avec ou sans alcool (t)	1 817	249	1 674	322	46	381	2 139	295	2 055
Jus de fruits (t)	3 875	663	3 639	605	129	729	4 480	792	4 368
Total "Fruits et Légumes Transformés"	19 409	2 590	18 804	10 668	1 787	11 095	30 077	4 377	29 899
Sirops, sucres caramélisés et autres sucres (t)	47 322	7 442	46 043	13 598	2123	14 612	60 920	9 565	60 655
Laits et crèmes de lait sucrés (t)	3 835	619	3 615	2 133	353	1 180	5 968	972	4 795
Total	343 627	49 386	325 546	132 334	19 782	127 328	475 961	69 168	452 874

Sources : Douanes et FranceAgriMer

Solde des échanges de sucre sous forme de produits transformés
(évaluation)

Produits	UE			PT			Total		
	Cumul Du 1.10.17 Au 30.04.18	avril 2019	Cumul Du 1.10.18 Au 30.04.19	Cumul Du 1.10.17 Au 30.04.18	avril 2019	Cumul Du 1.10.18 Au 30.04.19	Cumul Du 1.10.17 Au 30.04.18	avril 2019	Cumul Du 1.10.18 Au 30.04.19
Yoghourts, préparations à base de lait, glaces de consommation (t)	22 293	3 114	21 162	6 218	1 208	7 167	28 511	4 322	28 329
Confiserie sans cacao (t)	-23 931	-3 336	-21 431	1 801	255	1 871	-22 130	-3 081	-19 560
Produits cacaoés (t)	-24 602	-3 338	-30 350	-1 845	-819	-2 037	-26 447	-4 157	-32 387
Préparations alimentaires diverses (t)	17 518	1 867	16 964	58 421	8 596	54 145	75 939	10 463	71 109
Biscuiterie (t)	-27 584	-4 874	-33 986	6 228	371	2 754	-21 356	-4 503	-31 232
Boissons non alcoolisées (hl)	14 342	3 065	16 293	6 033	766	6 500	20 375	3 831	22 793
Liqueurs (hl)	31	-56	20	2 617	394	2 712	2 648	338	2 732
Total produits "Hors Annexe I"	-21 933	-3 558	-31 328	79 473	10 771	73 112	57 540	7 213	41 784
Fruits à l'état congelé (t)	-2 085	-283	-2 386	-155	-56	-265	-2 240	-339	-2 651
Fruits confits (t)	-381	-31	-205	-262	-44	-259	-643	-75	-464
Confitures (t)	-5 175	-1 058	-4 796	9 015	1 545	9 460	3 840	487	4 664
Fruits en conserves avec ou sans alcool (t)	-5 297	-777	-5 215	-2 486	-394	-2 411	-7 783	-1 171	-7 626
Jus de fruits (t)	-30 320	-3 803	-30 731	-6 046	-802	-5 975	-36 366	-4 605	-36 706
Total "Fruits et Légumes Transformés"	-43 258	-5 952	-43 333	66	249	550	-43 192	-5 703	-42 783
Sirops, sucres caramélisés et autres sucres (t)	24 692	4 273	26 736	12 769	1 808	13 499	37 461	6 081	40 235
Laits et crèmes de lait sucrés (t)	-5 820	-1 179	-6 507	2 123	349	1 131	-3 697	-830	-5 376
Total	-46 319	-6 416	-54 432	94 431	13 177	88 292	48 112	6 761	33 860

Sources : Douanes et FranceAgriMer

VII – Les échanges français de mélasses

Bilan des échanges extérieurs français de mélasses

(en tonnes)

	IMPORTATIONS			EXPORTATIONS		
	UE	PAYS TIERS	TOTAL	UE	PAYS TIERS	TOTAL
Campagne 2006/07						
<i>Total du 1/07 au 30/09</i>	154 069	244 924	398 993	21 090	4 419	25 509
Campagne 2007/08						
<i>Total du 1/10 au 30/09</i>	123 454	350 261	473 715	23 230	25	23 255
Campagne 2008/09						
<i>Total du 1/10 au 30/09</i>	110 829	206 629	317 458	36 334	4	36 338
Campagne 2009/10						
<i>Total du 1/10 au 30/09</i>	125 888	160 137	286 025	25 284	4	25 288
Campagne 2010/11						
<i>Total du 1/10 au 30/09</i>	141 289	159 968	301 257	16 725	2 385	19 110
Campagne 2011/12						
<i>Total du 1/10 au 30/09</i>	152 601	171 207	323 808	3 743	18	3 761
Campagne 2012/13						
<i>Total du 1/10 au 30/09</i>	164 722	162 118	326 840	20 925	4	20 929
Campagne 2013/14						
<i>Total du 1/10 au 30/09</i>	135 682	149 159	284 841	21 624	0	21 624
Campagne 2014/15						
<i>Total du 1/10 au 30/09</i>	131 790	131 684	263 474	34 028	13 028	47 056
Campagne 2015/16						
<i>Total du 1/10 au 30/09</i>	116 379	116 565	232 944	56 097	5 555	61 652
Campagne 2016/17						
<i>Total du 1/10 au 30/09</i>	114 796	149 536	264 332	27 142	2 188	29 330
Campagne 2017/18						
- octobre 2017	14 946	14 675	29 621	1 961	0	1 961
- novembre "	13 881	1 541	15 422	15 676	1	15 677
- décembre "	19 087	3 489	22 576	3 985	3	3 988
- janvier 2018	12 966	15 771	28 737	1 415	0	1 415
- février "	9 478	22 576	32 054	84	0	84
- mars "	8 923	15 831	24 754	71	22	93
- avril "	8 159	5 446	13 605	1 054	0	1 054
- mai "	12 262	6 114	18 376	1 236	0	1 236
- juin "	10 312	4 426	14 738	995	6	1 001
- juillet "	11 262	12 418	23 680	11 112	0	11 112
- août "	6 510	2 178	8 688	10 783	0	10 783
- septembre "	9 640	4 450	14 090	12 557	0	12 557
Total	137 426	108 915	246 341	60 929	32	60 961
Campagne 2018/19						
- octobre 2018	12 750	7 922	20 672	15 101	0	15 101
- novembre "	19 779	21 078	40 857	2 268	14	2 282
- décembre "	16 723	8 618	25 341	1 697	1	1 698
- janvier 2019	9 459	13 292	22 751	5 499	0	5 499
- février "	10 473	23 207	33 680	1 821	1	1 822
- mars "	8 992	6 098	15 090	1 686	0	1 686
- avril "	6 016	17 359	23 375	18 635	2	18 637
Total	84 192	97 574	181 766	46 707	18	46 725

Importations françaises de mélasses en provenance des pays de l'UE (1)

(en tonnes)

	ALL	AUT	DK	ESP	IRL	ITA	LIT	PB	POL	POR	ROU	RU	UEBL	TOTAL (2)
Campagne 2008/09														
Total du 01.10.08 au 30.09.09	89 864	-	-	732	15	105	-	2 606	-	5	16	226	26 425	119 994
Campagne 2009/10														
Total du 01.10.09 au 30.09.10	108 532	-	-	498	-	122	-	29 794	-	-	-	71	6 968	145 985
Campagne 2010/11														
Total du 01.10.10 au 30.09.11	84 085	-	11	368	-	240	-	32 796	3 300	-	-	9 740	10 749	141 289
Campagne 2011/12														
Total du 01.10.11 au 30.09.12	101 671	-	24	320	-	178	-	36 190	3 053	-	-	235	10 930	152 601
Campagne 2012/13														
Total du 01.10.12 au 30.09.13	84 419	-	-	626	-	218	-	61 261	-	-	-	159	18 039	164 722
Campagne 2013/14														
Total du 01.10.13 au 30.09.14	68 217	51	-	1 527	-	518	-	50 718	2	-	-	86	14 563	135 682
Campagne 2014/15														
Total du 01.10.14 au 30.09.15	65 688	-	2 466	4 791	-	229	2	43 571	26	51	-	468	14 498	131 790
Campagne 2015/16														
Total du 01.10.15 au 30.09.16	61 217	-	-	2 234	-	240	-	39 011	1 100	7	-	421	12 149	116 379
Campagne 2016/17														
Total du 01.10.16 au 30.09.17	70 748	-	169	976	-	596	-	15 123	8 910	9	-	335	17 930	114 796
Campagne 2017/18														
- octobre 2017	7 137	-	243	34	-	30	-	7 252	1	3	-	23	223	14 946
- novembre "	9 637	-	-	15	-	15	-	3 937	-	-	-	20	257	13 881
- décembre "	12 802	-	-	15	-	30	-	4 222	1 781	1	-	7	229	19 087
- janvier 2018	9 615	-	-	31	-	16	-	2 951	-	5	-	10	338	12 966
- février "	6 220	-	294	36	-	15	-	687	1 670	1	-	1	554	9 478
- mars "	6 297	-	123	11	-	15	-	1 081	1 024	-	-	1	371	8 923
- avril "	6 475	-	169	29	-	15	-	499	647	-	-	1	324	8 159
- mai "	6 025	-	97	14	-	31	-	5 371	618	1	-	1	104	12 262
- juin "	4 654	-	49	15	-	203	-	4 113	124	-	-	8	1 146	10 312
- juillet "	9 266	-	195	28	-	161	-	37	1	-	-	22	1 552	11 262
- août "	5 031	-	219	13	-	14	-	3	12	-	-	1	1 217	6 510
- septembre "	7 365	-	-	32	-	119	-	1 589	-	-	-	1	534	9 640
Total du 01.10.17 au 30.09.18	90 524	-	1 389	273	-	664	-	31 742	5 878	11	-	96	6 849	137 426
Campagne 2018/19														
- octobre 2018	10 725	-	122	16	-	106	-	6	9	1	-	6	1 759	12 750
- novembre "	8 556	-	146	26	-	16	-	10 408	-	3	-	4	620	19 779
- décembre "	8 653	-	74	34	-	14	-	4 385	6	5	-	1	3 551	16 723
- janvier 2019	7 438	-	-	192	-	16	-	621	-	-	-	22	1 170	9 459
- février "	7 182	-	98	141	-	16	-	6	-	1	-	3	3 026	10 473
- mars "	7 319	-	72	186	-	16	-	1 334	14	-	-	1	50	8 992
- avril "	5 696	-	145	104	-	16	-	3	17	-	-	9	26	6 016
Total du 01.10.18 au 30.04.19	55 569	-	657	699	-	200	-	16 763	46	10	-	46	10 202	84 192

(1) Seuls sont indiqués les Etats membres en provenance desquels des mélasses ont été importées depuis 2008/09.

(2) Total des pays adhérents à l'UE au cours de la période considérée.

Source : Douanes

Exportations françaises de mélasses à destination des pays de l'UE (1)

(en tonnes)

	ALL	AUT	BUL	CHY	DK	ESP	EST	FIN	GR	ITA	LIT	PB	POL	POR	ROU	RU	SLQ	UEBL	Total (2)
Campagne 2008/09																			
Total du 01.10.08 au 30.09.09	1	-	6	8	395	276	-	-	9	21	-	14	5 445	-	-	1	-	30 158	36 334
Campagne 2009/10																			
Total du 01.10.09 au 30.09.10	2	-	-	-	424	255	-	-	9	2	-	106	-	-	-	1	-	24 485	25 284
Campagne 2010/11																			
Total du 01.10.10 au 30.09.11	635	-	1	-	451	50	-	3	4	845	-	93	-	-	13	-	-	14 630	16 725
Campagne 2011/12																			
Total du 01.10.11 au 30.09.12	542	-	-	-	326	123	-	3	-	2	-	36	295	1	-	4	1	2 410	3 743
Campagne 2012/13																			
Total du 01.10.12 au 30.09.13	119	-	2	-	455	67	-	12	-	9	-	52	-	1	31	-	1	19 664	20 925
Campagne 2013/14																			
Total du 01.10.13 au 30.09.14	541	-	2	-	500	70	-	10	-	69	-	77	-	1	2	71	2	20 279	21 624
Campagne 2014/15																			
Total du 01.10.14 au 30.09.15	585	1	-	-	526	107	-	4	-	14	-	8 316	-	2	28	-	1	24 442	34 026
Campagne 2015/16																			
Total du 01.10.15 au 30.09.16	707	-	-	-	665	124	-	12	-	23	1	9 563	-	1	-	-	1	44 996	56 097
Campagne 2016/17																			
Total du 01.10.16 au 30.09.17	636	3	-	-	614	63	1	21	-	6	-	10 098	-	1	-	-	1	15 695	27 140
Campagne 2017/18																			
- octobre 2017	26	-	-	-	74	25	-	3	-	-	-	-	-	-	1	-	-	1 832	1 962
- novembre "	26	-	-	-	76	12	-	-	-	2	-	10 014	-	-	-	-	-	5 546	15 676
- décembre "	411	-	-	-	49	151	-	1	-	-	-	14	-	-	1	-	-	3 358	3 985
- janvier 2018	1	-	-	-	49	-	1	1	-	-	-	-	-	-	2	-	-	1 362	1 416
- février "	1	-	-	-	24	13	-	4	-	-	-	14	-	-	-	-	-	28	84
- mars "	5	-	-	-	25	-	-	-	-	-	-	14	-	1	3	-	-	23	71
- avril "	1	-	-	-	50	-	-	-	-	-	-	1	-	-	3	-	-	999	1 054
- mai "	7	-	-	-	74	15	1	1	-	-	-	14	-	-	-	-	-	1 124	1 236
- juin "	-	-	-	-	24	-	-	2	-	-	-	14	-	1	1	-	-	953	995
- juillet "	5	-	-	-	49	10 026	-	-	-	-	-	-	-	-	-	-	-	1 032	11 112
- août "	101	-	-	-	73	12	-	-	-	-	-	-	-	-	1	9 993	-	602	10 782
- septembre "	2	-	-	-	48	-	1	-	-	-	-	-	-	-	-	12 481	-	24	12 556
Total du 01.10.17 au 30.09.18	586	-	-	-	615	10 254	3	12	-	2	-	10 085	-	2	12	22 474	-	16 883	60 929
Campagne 2018/19																			
- octobre 2018	2 099	-	-	-	49	9 400	-	-	-	-	-	14	-	-	4	3 089	-	446	15 102
- novembre "	2 123	-	-	-	74	37	1	1	-	-	-	2	-	1	5	-	-	24	2 268
- décembre "	1 628	-	-	-	24	-	-	-	-	1	-	20	-	-	-	-	-	24	1 697
- janvier 2019	2 246	-	-	-	49	-	-	-	-	-	16	-	-	-	1	3 156	7	24	5 499
- février "	1 752	-	-	-	50	13	-	3	-	1	-	-	-	1	1	-	-	-	1 821
- mars "	1 591	-	-	-	49	-	1	2	-	-	-	15	-	-	1	-	-	27	1 686
- avril "	1 573	-	-	-	2	17 026	-	-	-	-	-	-	-	-	-	-	-	34	18 635
Total du 01.10.18 au 30.09.19	13 012	-	-	-	297	26 476	2	6	-	2	-	67	-	2	12	6 245	7	579	46 708

(1) Seuls sont indiqués les Etats membres en provenance desquels des mélasses ont été importées depuis 2008/09.

(2) Total des baux adhérents à l'UE au cours de la période considérée.

Source : Douanes

VIII – Alcool Éthylique

Faits et chiffres

Juin / Juillet 2019

Union Européenne

L'industrie de l'éthanol de l'UE dénonce l'accord sur le Mercosur

Selon l'Association européenne pour l'éthanol renouvelable (ePURE), les changements de dernière minute apportés au récent accord UE-Mercosur auront pour effet de faire disparaître l'industrie européenne de l'éthanol, à moins que l'UE ne développe rapidement le marché européen de l'éthanol, afin de faire face à un flot d'importations.

ePURE souligne que le volet éthanol de l'accord UE-Mercosur est disproportionné, dans la mesure où une offre de réduction tarifaire sur un contingent annuel de 600 000 tonnes d'éthanol du Mercosur a été faite pour la première fois en 2004, sur la base de prévisions d'un marché qui ne correspond plus à la situation actuelle car, l'UE a de plus en plus ouvert ses portes à d'autres pays tiers.

Selon des rapports non confirmés, l'UE a offert 200 000 tonnes d'éthanol, pour toutes les utilisations, à 66 % des tarifs actuels. 102 euros par m³ d'éthanol dénaturé et 192 euros par m³ d'éthanol non dénaturé. En outre, 450 000 tonnes supplémentaires pourraient bien être importées pour des produits biochimiques, au titre du chapitre 29 du système harmonisé à droit nul. Les volumes définitifs seraient réalisés sur une période de cinq ans.

Toutefois, cet accord devra encore être approuvé par les pays membres et le Parlement européen avant d'entrer en vigueur.

Forte augmentation des importations lors du premier trimestre 2019

Bien que les importations de mars soient inférieures à celles des mois précédents, les importations enregistrent, sur le premier trimestre 2019, leur plus haut niveau depuis 5 ans.

Importations cumulées d'alcool éthylique dans l'UE

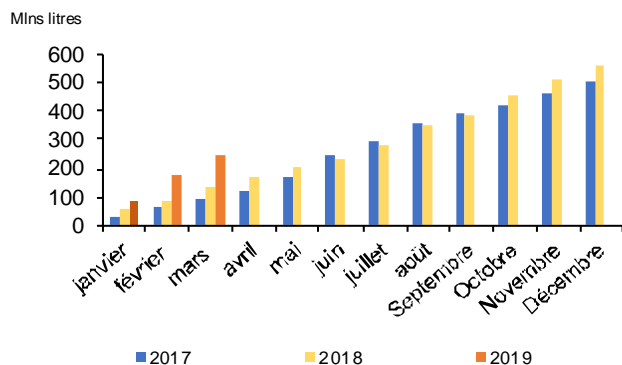

Les importations d'éthanol ont atteint près de 70 mlns de litres, après les 84,6 mlns de litres -chiffres rectifiés pour février- et les 79,3 mlns de janvier. Elles sont en progression de 56 %, par rapport aux 51,6 mlns de litres importés en mars 2018.

Les principaux fournisseurs de l'UE pour ce mois de mars sont, le Pakistan, avec 24,6 mlns de litres (14,9 le mois précédent et 9,6 en mars 2018), devant le Pérou (16,1 mlns/5,1/1,7) et le Guatemala, avec 12,1 mlns de litres (22,0 mlns en février et 22,8 mlns en mars 2018).

Les importations des Etats-Unis baissent et passent de 7,6 à 1,4 mlns de litres.

Cela porte les importations sur le premier trimestre 2019 à 241,4 millions de litres, contre 133,8 millions pour la même période en 2018.

Les principales origines de l'éthanol non dénaturé, en janvier/mars 2019, étaient le Pakistan (54,9 mlns de litres, contre 36,9 mlns), le Pérou (41,8 mlns, contre 1,7 mlns), le Guatemala (34,1 mlns, contre 26,7 mlns), les États-Unis (24,2 mlns, contre 9,7 mlns), la Russie (22,9 mlns, contre 16,1 mlns) et la Bolivie avec 16,9 mlns, contre 4,0 millions.

Importations d'alcool éthylique non dénaturé dans l'UE par pays d'origine

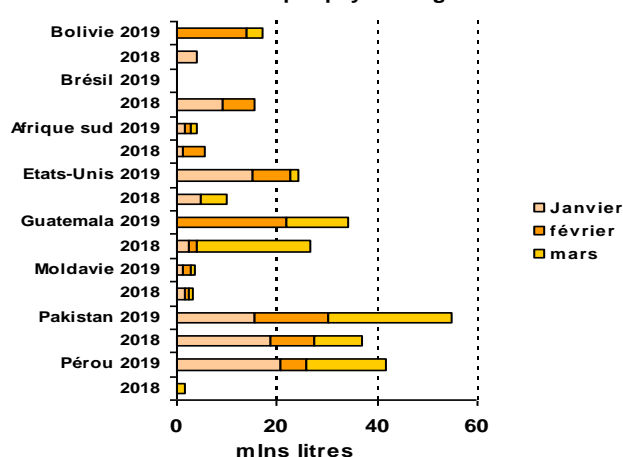

Augmentation également, à 31 mlns de litres, des importations d'éthanol dénaturé, en provenance des USA, par rapport à l'année précédente, qui n'avait enregistré aucune importation, ou presque, depuis cette provenance. Les importations totales, pour l'année 2018, sont de 551,1 millions de litres.

Exportations: équivalentes à l'année précédente

Les exportations pour le mois de mars sont à 19,8 millions de litres, contre 15,4 millions en février et 20,2 millions en 2018.

Le principal client de l'UE reste la Suisse, avec 8,3 mlns de litres (4,5 en février et 6,6 l'année dernière), devant

la Turquie, avec 2,8 mlns de litres (2,2/2,6) dont 1,5 mlns d'éthanol dénaturé (1,7/1,4 mlns), les Etats-Unis (2,0/1,8/2,1) et la Norvège (1,2/0,6/2,0).

Le total des exportations cumulées en janvier/mars 2019 est à 56,9 mlns de litres, contre 56,5 mlns pour la même période en 2018.

La principale destination de l'éthanol non dénaturé, en janvier/mars 2019, est la Suisse avec 20,6 mlns de litres, contre 15,6 mlns de litres.

Les exportations totales de janvier à décembre 2018 sont à 225,6 millions de litres. (FO LICHT juillet 2019)

Allemagne

Selon Ethanol Producer Magazine, la production allemande d'éthanol a atteint 0,6 Mt tonnes l'an dernier, en baisse de 8,9%, par rapport à 2017. En revanche, les ventes d'éthanol ont augmenté de 3%.

21% de l'éthanol produit en Allemagne, l'an dernier, a utilisé la pulpe de betteraves comme matière première, alors que, les céréales représentaient 79 %. Seule une petite partie de l'éthanol a été fabriquée à partir de matières résiduelles ou de déchets. (Betteravier belge de juillet)

Pologne

En Pologne, la production a atteint un record de 259,1 mlns de litres, en 2018, contre 256 mlns l'année précédente alors que, la consommation était de 259,2 mlns de litres, contre 254,4 en 2017.

Etats-Unis

Exportations: En retrait par rapport à l'année précédente

Après plusieurs mois de baisse, les exportations d'éthanol sont à environ 533 mlns de litres, un record depuis les trois derniers mois. Elles sont toutefois inférieures de 35 % à mars 2018.

Les exportations vers le Brésil baissent considérablement, par rapport à l'année précédente, passant de 363 à 249 mlns de litres. Ensuite, les exportations vers le Canada diminuent également à 86 mlns de litres, en 2019, contre 95 mlns de litres en 2018.

Si les exportations vers l'Inde restent soutenues avec 40 mlns de litres, contre 45 mlns en mars 2018, celles de la Corée du Sud ont fortement baissé (11 contre 51 mlns), tout comme les exportations vers l'UE qui passent de 20 mlns en mars 2018 à moins de 15 mlns en mars 2019.

Depuis le début de l'année, les exportations atteignent un peu moins de 1,5 milliards de litres (- 27%), leur plus bas niveau depuis trois ans.

Le principal destinataire est le Brésil, avec 531 mlns de litres, contre 908 pour le premier trimestre 2018, suivi du Canada (226/257 mlns), l'Inde qui est en hausse, avec 172, contre 98 mlns de litres un an plus tôt, la Corée du Sud (94, contre 82) et le golfe persique (58, contre 118 mlns). Les exportations vers l'UE sont en

forte augmentation, passant de 32 à près de 50 mlns de litres.

Une reprise des importations

Après 5 mois de baisse consécutifs, les importations d'éthanol repartent à la hausse.

Elles sont à près de 100 mlns de litres, contre 70 le mois dernier et 77,2 mlns en mars 2018, soit une hausse de 27% , par rapport à l'année précédente.

Le principal partenaire des Etats-Unis reste le Brésil, avec 90 mlns de litres, contre 60 mlns le mois dernier et 67 mlns il y a un an.

Les importations restent en très légère baisse pour le premier trimestre 2019, avec 231 mlns de litres, contre 233 mlns en 2018, le Brésil représentant près de 90 %.

(FO LICHT du 15 juin 2019).

Brésil

Production

Alors que, dans la première quinzaine de juin, la récolte était très proche de celle de l'année précédente, celle de la seconde progresse.

Au 1^{er} juillet, 40 % des cannes ont été récoltées, soit 217 Mt, contre 224 Mt l'année dernière (- 3%).

Ces derniers jours, le gel a frappé une partie des plantations mais, il est encore trop tôt pour savoir si cela aura des conséquences sur la production.

Depuis le début de la campagne, la part de canne dédiée à l'éthanol est d'environ 65 %. Selon le Directeur de l'Unica, la campagne continue à être plus orientée vers l'éthanol, compte tenu du marché actuel du sucre. La production de sucre a perdu 900 000 tonnes, par rapport à l'année dernière.

Quant à la production d'éthanol, pour le mois de juin, elle atteint 4,4 milliards de litres, alors qu'elle était de 4,5 milliards l'an passé.

Depuis le début de la campagne, 10,6 milliards de litres ont été produits, contre 11,1 milliards l'an passé soit une légère amélioration par rapport au mois précédent (baisse de 4 %, comparée aux 6 % perdues au 1^{er} juin).

Production bi-mensuelle d'éthanol (en millions de litres)

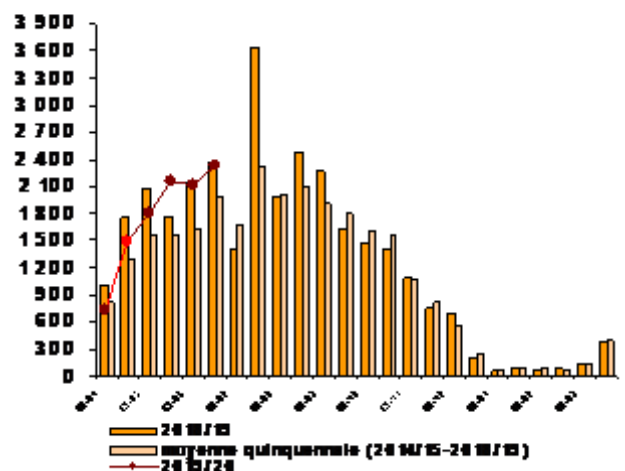

Sur ce total, près de 70 % sont de l'alcool hydraté (7,4 milliards de litres, contre 3,2 d'alcool non hydraté).

La production d'éthanol de maïs, dans le Centre-Sud, est en baisse, par rapport au mois dernier (91 mlns de litres contre 102 mlns en mai). A ce jour, la production cumulée d'éthanol de maïs est à près de 300 mlns de litres. Si la production se maintenait sur le même rythme, on peut s'attendre à une production finale de plus de 1,2 milliards de litres. (Unica-mai 2019).

Production cumulée au 01 juillet 2019			
	2018/19	2019/20	Différence en %
Canne (Mt)	223,6	216,8	- 3,02 %
Alcool déshydraté (mlns litres)	3 287	3 233	- 1,65 %
Alcool hydraté (mlns litres)	7 826	7 404	- 5,39 %
Total alcool (mln litres)	11 114	10 637	- 4,26 %
% de cannes utilisé pour l'éthanol	64,44 %	65,27 %	

Les stocks du Centre/Sud repartent à la hausse

Après avoir atteint leur plus bas niveau depuis 5 ans, début mai, les stocks du Centre/sud profitent de l'accélération de la campagne et d'une forte production d'éthanol pour se refaire une santé.

Durant le mois de mai, les entrepôts ont enregistré une hausse nette de 1 milliard de litres. Si cette hausse est moins importante que les 1,8 milliards de litres de la campagne précédente, elle reste dans la moyenne des cinq dernières années.

Cela permet aux stocks de remonter et d'être supérieurs à ceux de 2017/18.

Néanmoins, le niveau des stocks est loin d'être confortable et reste sous la menace de ventes records sur le marché intérieur brésilien, mais également des exportations vers les USA, car le prix de l'éthanol de maïs américain a augmenté. (F.O. Licht du 18 juin 2019)

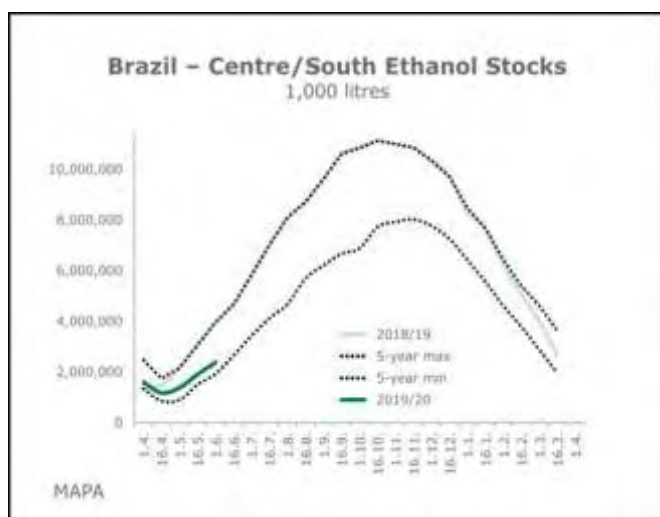

Les ventes d'éthanol atteignent un nouveau record

Lors du mois de mai, les ventes d'éthanol pour le Centre/Sud ont atteint plus de 3 milliards de litres, soit une hausse de près de 50 %, par rapport à l'année dernière.

L'éthanol hydraté reste compétitif à la pompe et les importations d'éthanol non hydraté dans le Nord/Nord-Est se sont affaiblies, ce qui a stimulé la demande de produits brésiliens.

Un peu plus de 2 milliards de litres ont été vendus sur le marché interne, soit une hausse de 36 %, par rapport à avril et 53 %, par rapport à mai dernier.

Les ventes d'éthanol non hydraté sont également en hausse, passant de 666 à 938 mlns de litres (614 mlns en mai 2018).

Il faut toutefois rappeler que, mai 2018 avait souffert d'une grève des transports routiers.

Depuis le début de la campagne, ce sont 5,5 milliards de litres qui ont été vendus, contre 4 milliards durant la même période de 2018, soit une hausse de 36 %. Près de 4 milliards proviennent d'éthanol hydraté (+42% d'une année sur l'autre) et d'environ 1,6 milliards de litres d'éthanol non hydraté (+24%).

(FO Licht du 17 juin 2019).

Reprise des exportations

Après un faible mois d'avril, avec 4,1 mlns de litres, les exportations ont connu un pic, non vu depuis sept mois, atteignant plus de 160 mlns de litres (92 mlns en mai 2018).

La principale destination reste les Etats-Unis, vers où, environ, 130 mlns de litres ont été exportés.

Le total des exportations, depuis le début de la campagne, reste sensiblement égal à la campagne précédente (165,6 en 2019/20 pour 166,4 mlns en 2018/19).

Plus de 130 mlns de litres ont été exportés vers les Etats-Unis, contre 116 mlns lors de la campagne précédente. Si les exportations vers le Japon restent identiques (16,0, contre 16,1 mlns) celles à destination de la Corée du Sud ont baissé à 9, contre 24 mlns.

Importations

Les importations, pour le mois de mai 2019, sont à un peu plus de 180 mlns de litres, contre 230 en avril et 103 mlns un an plus tôt.

Cela porte le total des importations, depuis le début de la campagne, à 413 mlns de litres, contre 496 mlns en 2018/19.

Les importations proviennent principalement des Etats-Unis, hormis quelques importations en provenance du Paraguay (32 mlns en 2019/20, contre 9 mlns en 2018/19), ainsi qu'un très faible volume en provenance de l'Union européenne et de la Jamaïque.

Lors de la campagne précédente, le Brésil était devenu un exportateur net, avec 283 mlns de litres, alors qu'en 2017/18, il était importateur net, avec 300 mlns.

(F.O. Licht du 17 juin 2019)

EVOLUTION COMPAREE DES COURS DU SUCRE, DE L'ETHANOL (au Brésil) ET DU PETROLE DEPUIS 2000

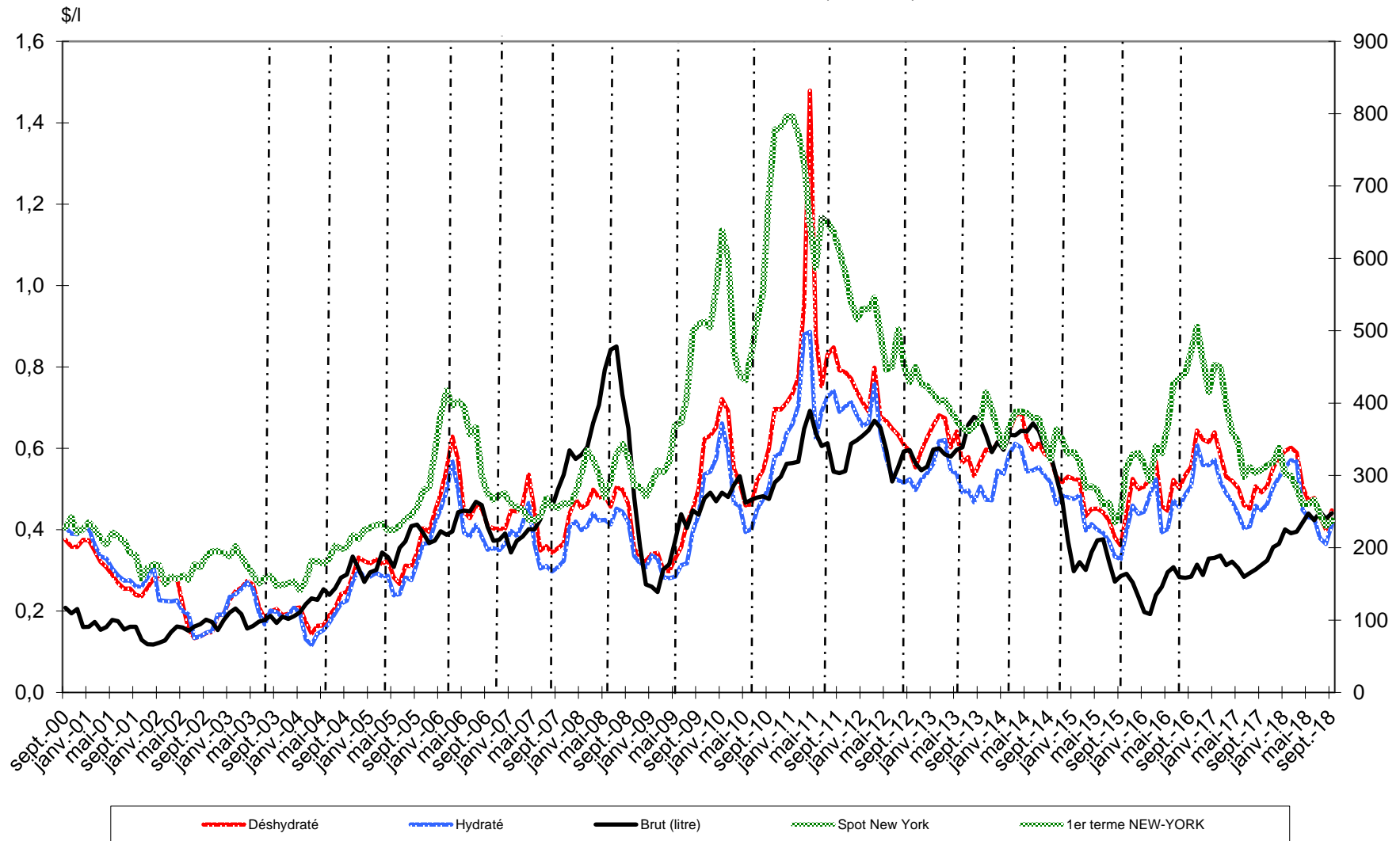

Sources : Ethanol CEPEA, Nymex Light Crude, FranceAgriMer

Bilans communautaires - Alcool éthylique

2012 / 2013 / 2014 / 2015 / 2016 / 2017

(en hectolitres d'alcool pur)

	2012- UE 27	2013- UE 27	2014- UE 28	2015- UE 28	2016- UE 28 (2)	2017- UE 28 (2)
	Origine agricole	Origine agricole	Origine agricole	Origine agricole	Origine agricole	Origine agricole
I - Ressources						
1 - Stocks au 1 ^{er} janvier	12 877 024	14 035 597	16 415 600	16 926 851	18 450 267	17 998 395
2 - Production	59 836 531	60 073 779	69 106 578	64 201 116	61 453 375	64 312 787
3 - Importations (1)	5 363 316	7 348 868	4 919 325	4 721 410	4 403 567	3 430 284
- Droits nuls	2 736 652	4 381 681	4 044 646	2 448 098	3 931 279	-
- Droits pleins	2 626 664	2 967 187	874 679	2 273 312	472 289	-
Total des ressources	78 076 871	81 458 244	90 441 503	85 849 377	84 307 209	85 741 466
II - Utilisations						
1 - Livraisons sur le marché intérieur	63 362 444	64 367 834	71 433 079	65 772 749	64 781 026	66 290 643
- Alimentation	7 878 457	9 964 666	14 735 795	9 294 927	10 062 772	9 233 260
- Utilisation industrielle	7 861 975	5 850 135	8 169 771	8 158 146	8 251 420	9 373 778
- Carburant	45 076 265	45 455 169	47 050 088	45 216 528	43 411 981	47 683 605
- Autre	2 545 747	3 097 864	1 477 425	3 103 148	3 054 853	-
2 - Exportations	678 830	674 810	2 081 573	1 626 361	1 527 788	1 779 277
Total des utilisations	64 041 274	65 042 644	73 514 652	67 399 110	66 308 814	68 069 920
Total stocks au 31/12	14 035 597	16 415 600	16 926 851	18 450 267	17 998 395	17 671 546

* regroupement : utilisations industrielles et autres

(1) Ne sont pas comptabilisées les importations de produits relevant des Nomenclatures Combinées 3824 90 92/93/96

et 2909 19 10 utilisées pour la production de carburant :

> 4 millions d'hap (NC 3824 90) et 1,4 millions d'hap ETBE (NC 2909 19 10) en 2012.

> 4 millions d'hap (NC 3824 90) et 1,5 millions d'hap ETBE (NC 2909 19 10) en 2013.

> 3,5 millions d'hap (NC 3824 90) et 0,8 millions d'hap ETBE (NC 2909 19 10) en 2014.

> 3,5 millions d'hap (NC 3824 90) et 0,9 millions d'hap ETBE (NC 2909 19 10) en 2015.

> 0,3 millions d'hap ETBE (NC 2909 19 10) en 2016.

Les utilisations s'en trouvent de ce fait sous-estimées.

(2) Prévisionnel - Compilation des communications des Etats Membres (Exp / Imp : uniquement nc 2207 10, 2207 20, 2208 90 91 et 2208 90 99

Sources : CE - septembre 2018

Production 2013 (provisoire) - Répartition par Etat membre et par matière première

(tableau laissé à titre indicatif - la publication par état membre ne sera plus assurée à partir de 2014)

(en hectolitres d'alcool pur)

	Céréales	Betteraves	Vinique	Autres	Total *	Part total UE 27
France	8 500 120	9 278 021	380 306	30 465	18 188 912	31,99%
Allemagne	5 599 100	3 204 769		93 649	8 897 518	15,65%
Espagne	4 485 179	171 592	624 801	106814	5 388 386	9,48%
Belgique	4 209 219	221 538			4 430 757	7,79%
Royaume Uni	2 826 720	661 060			3 487 780	6,13%
Pologne	2 556 168	378 966		279 594	3 214 728	5,65%
Suede	2 324 225				2 324 225	4,09%
Autriche	2 171 011	2 057			2 173 068	3,82%
Rép.Tchèque	57 406	1 997 548	2 362	35 516	2 092 832	3,68%
Hongrie	1 741 433	318 658	9 578		2 069 669	3,64%
Slovaquie	1 514 294				1 514 294	2,66%
Italie	281 206	54 173	77 727	257 227	670 333	1,18%
Bulgarie	490 997	49 603	19 460	10 631	570 691	1,00%
Autres EM	1 481 657	89 325	5 523	263 919	1 840 424	3,24%
Total	38 238 735	16 427 310	1 119 757	1 077 815	56 863 617	100,00%
Part total UE	67,25%	28,89%	1,97%	1,90%	100,00%	

<i>Total 2012</i>	39 196 927	15 853 194	1 402 366	3 553 990	59 836 531	
VS 2012	-2%	4%	-20%	-70%	-5%	

* La production 2013 devrait être augmentée à 60,074 Mhapp, conformément à la révision du bilan UE (27) du 12 septembre 2014 par la CE.

Source : Commission Européenne, FranceAgriMer

Utilisations 2013 - Répartition par Etat membre et par type d'utilisation (1)
(tableau laissé à titre indicatif - la publication par état membre ne sera plus assurée à partir de 2014)

(en hectolitres d'alcool pur)

	Alimentation et boisson	Industriel	Carburant	Autres	Total *	Part total UE 27
Allemagne	1 856 837	885 571	14 312 033	2 336 175	19 390 616	29,32%
Royaume Uni	4 600 648		8 190 000		12 790 648	19,34%
France	1 139 174	1 438 560	7 973 457	297 223	10 848 414	16,40%
Pologne	1 372 914	528 590	1 977 686	57 761	3 936 951	5,95%
Espagne	937 707	542 186	2 058 174	76 831	3 614 898	5,47%
Suède	583 826	26 851	2 408 087	181	3 018 945	4,57%
Danemark	2 066 830				2 066 830	3,13%
Rép.Tchèque	339 650	399 859	1 119 536	64 691	1 923 736	2,91%
Autriche	155 105	221 663	1 090 728	20 961	1 488 457	2,25%
Italie	618 516	534 231	14 115	16 347	1 183 209	1,79%
Belgique	60 000		946 130		1 006 130	1,52%
Slovaquie	154 646	42 425	671 228		868 299	1,31%
Hongrie	81 814	379 797	305 102	29 991	796 704	1,20%
Pays Bas	93 620	500 068	191 683		785 371	1,19%
Finland	208 223	56 736	158 695	131 654	555 308	0,84%
Irlande	454 865	66 978		497	522 340	0,79%
Bulgarie	329 773	144 979	6 257	12 800	493 809	0,75%
Lituanie	57 218	35 910	326 940	21 485	441 553	0,67%
Lettonie	140 485	1 037		3 138	144 660	0,22%
Slovenie	118 343	6 973		10 602	135 918	0,21%
Grèce	32 817	29 075		6 930	68 822	0,10%
Roumanie	26 596	7 888		10 563	45 047	0,07%
Chypre	3 700	211			3 911	0,01%
Estonie	121	547		34	702	0,00%
Luxembourg					0	0,00%
Malte					0	0,00%
Portugal					0	0,00%
Total	15 433 428	5 850 135	41 749 851	3 097 864	66 131 278	100,00%
Part total UE	23,34%	8,85%	63,13%	4,68%	100,00%	

(1) Ne sont pas comptabilisées les utilisations d'alcool sous forme de mélanges alcool-essences et ETBE (5,5 millions d'hap) - cf (1) page 72

* Les utilisations 2013 devraient être ramenées à 64,368 Mhap, conformément à la révision du bilan UE (27) du 12 septembre 2014 par la CE.

Source : Commission Européenne, FranceAgriMer

**Importations d'alcool éthylique de l'UE 27
par pays tiers d'origine**

(en hectolitres d'alcool pur)

	2007	2008	2009	2010	2011	2012	2013	Évolution 2013/2012
Principales origines :								
Guatemala	819 787	367 352	1 032 377	324 790	280 263	956 168	1 823 353	91%
Pérou	395 564	393 379	292 011	373 077	365 804	500 703	1 107 491	121%
Pakistan	684 398	1 027 494	712 791	40 537	275 391	299 454	920 651	207%
Russie	33 430	34 835	48 180	62 921	191 861	346 301	538 807	56%
Bolivie	49 370	485 269	490 611	420 985	112 499	300 550	447 143	49%
Egypte	392 950	470 333	456 557	495 144	514 492	388 913	377 054	-3%
Soudan	-	-	-	203 423	121 500	277 584	275 047	-1%
République d'Afrique du Sud	131 479	55 547	13 709	67 005	135 847	139 104	183 011	32%
USA	624 844	1 738	122 780	142 196	118 311	1 373 452	146 815	-89%
Brésil	6 676 219	9 828 778	5 197 514	1 227 281	784 628	55 362	146 056	164%
Norvège	148 439	133 205	159 529	113 186	107 113	104 540	103 208	-1%
Swaziland	250 130	193 166	143 768	28 016	18 450	73 968	99 928	35%
Turquie	180 155	50 555	51 153	155 532	147 812	267 198	56 706	-79%
Jamaïque	322 646	-	195 725	45 227	77 977	56 810	47 898	-16%
Nicaragua	180 976	-	607 562	9 542	-	-	38 533	-
Argentine	64 579	118 268	104 176	49 515	23 759	-	35 010	-
Costa Rica	335 654	333 220	470 689	40 359	102 089	66 926	-	-
Croatie	97 690	48 473	35 398	67 669	33 239	44 339	-	-
Barbades	-	-	7 715	4 851	27 261	29 439	-	-
Serbie	78 071	16 190	14 215	30 353	17 305	-	-	-
Zimbabwe	141 504	74 361	97 581	14 691	10 165	-	-	-
Ukraine	226 125	107 089	65 070	31 458	8 432	-	-	-
Kazakhstan	-	12 962	85 089	74 323	7 393	-	-	-
Ile Maurice	42 554	43 766	26 507	1 137	2 054	-	-	-
Chine	72 426	8 552	23	192	333	-	-	-
Cambodge	-	-	339 600	44 884	-	-	-	-
El Salvador	-	383 170	98 214	nc	nc	-	-	-
Total principales origines :	11 948 989	14 187 703	10 868 545	4 068 295	3 483 978	5 280 811	6 346 711	20%
Autres origines ou non précisées	170 102	155 754	20 520	23 945	36 427	82 505	1 002 157	1115%
Total	12 119 091	14 343 457	10 889 065	4 092 240	3 520 405	5 363 316	7 348 868	37%

Source : Commission Européenne, Eurostats Comext

**Production, utilisations et importations d'alcool éthylique de l'UE 27 (1)
Évolutions depuis 2004**

en millions hl

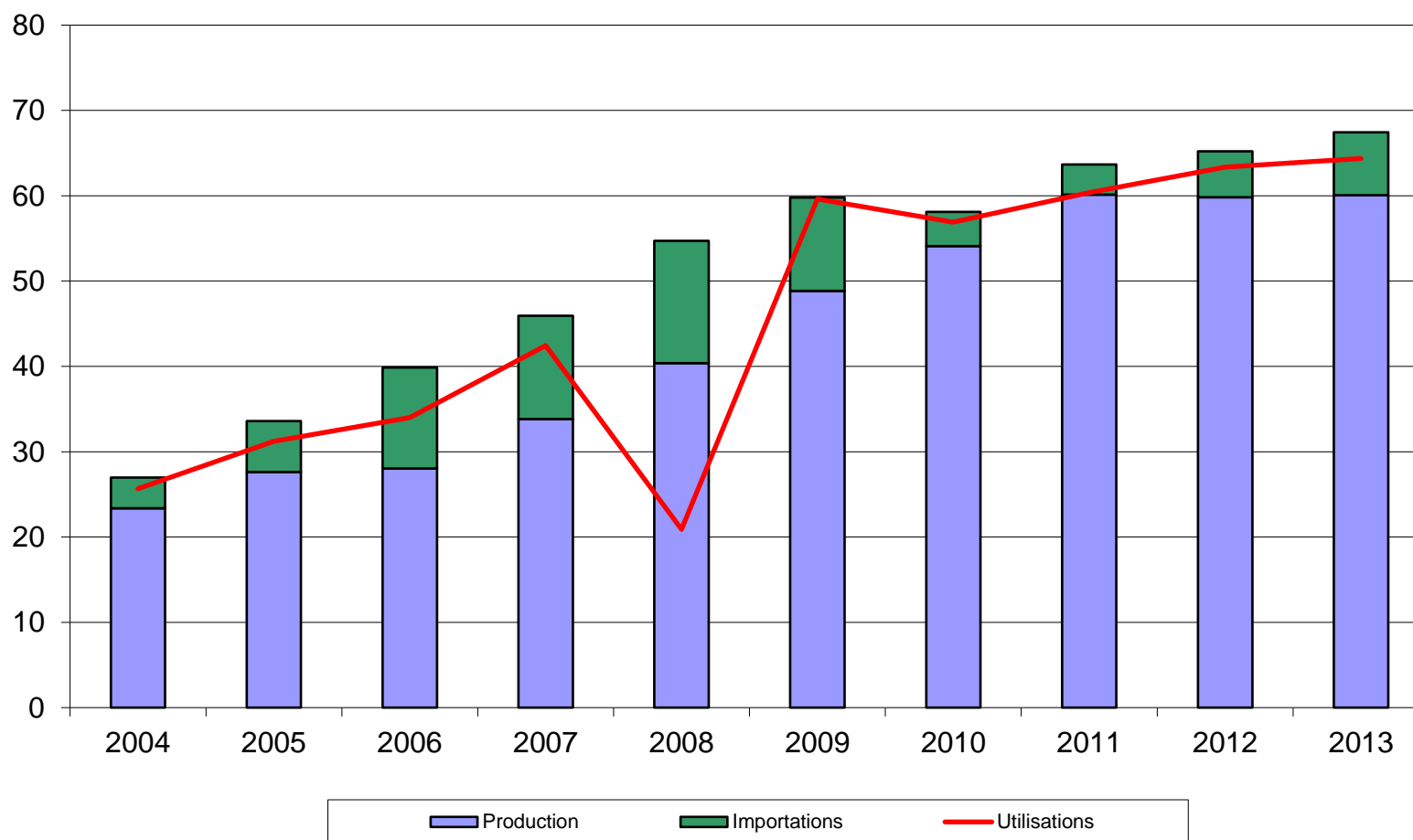

(1) ne sont pas comptabilisées les quantités d'alcool sous forme de mélanges alcool-essences et ETBE - cf (2) page 72

Source : Commission Européenne

Bilan alcool éthylique français

Note méthodologique

Le bilan d'alcool français se définit plutôt comme un **bilan de commercialisation**, à l'inverse du bilan de l'UE qui se rapproche d'avantage d'un bilan d'approvisionnement visant à suivre la consommation et le détail des échanges d'alcool sur le marché de l'UE.

Le bilan français de l'alcool éthylique retrace en effet la commercialisation des quantités d'alcool produites en France et/ou importées des pays-tiers. En conséquence, les données de commercialisation ne concernent donc pas les quantités d'alcool en provenance du reste de l'UE. Ce bilan s'appuie sur les obligations de déclarations figurant dans le règlement 2336/2003, auxquelles les fabricants d'alcool et négociants sont astreints.

L'unité de mesure utilisée dans le bilan français est l'hectolitre d'alcool pur (hap).

I. Ressources

Stock au 1^{er} janvier : égal au stock déclaré au 31 décembre de l'année précédente, le chiffre de stock est issu de la déclaration annuelle des fabricants d'éthanol, dans le cadre des obligations liées au règlement (CE) n° 2336/2003 (articles 3 et 4 paragraphe e). Ce chiffre ne tient pas compte des quantités d'alcool stockées par les autres acteurs du marché (commerçants).

Production : ce chiffre est issu de la déclaration trimestrielle des fabricants d'alcool agricole et non agricole, production ventilée par produit d'origine (céréales, betteraves etc..).

Importations : ce poste est calculé et correspond au solde comptable des autres postes déclarés dans le bilan ; c'est donc un poste d'ajustement. Il se rapproche du chiffre d'importations des pays tiers (mais on ne peut exclure que ce poste inclue également une petite partie des importations en provenance de l'UE).

II. Utilisations

Consommation intérieure : ces chiffres sont obtenus à partir des déclarations trimestrielles d'écoulement sur le territoire national établies par les fabricants et les importateurs. Ces écoulements sont ventilés par produits de destination (alimentation et boissons, utilisations industrielles, carburation et autres)

Exportations : de la même manière que la consommation intérieure, les exportations sur l'UE et les pays tiers font l'objet d'une déclaration dans le cadre de l'enquête trimestrielle mise en place pour la collecte des statistiques à destination de la Commission Européenne. Les quantités déclarées par les fabricants ou revendeurs sont exprimées en hap, contrairement aux chiffres des douanes, exprimées en volume tel quel.

III. Stock au 31/12 : il s'agit du stock déclaré.

Bilans France - Alcool éthylique (1)

2014, 2015 et 2016

Depuis la fin des quotas sucre, en octobre 2017, FranceAgriMer ne dispose plus des éléments nécessaires au maintien des bilans français d'alcool.

(en hectolitres d'alcool pur)

	2014		2015		2016	
	Origine agricole	Total	Origine agricole	Total	Origine agricole	Total
I - Ressources						
1 - Stocks au 1 ^{er} janvier	1 265 615	1 265 615	967 228	967 228	1 001 369	1 001 369
2 - Production	18 601 698	18 601 698	18 996 669	18 996 669	16 912 049	16 912 049
- Céréales	8 783 199	8 783 199	8 523 929	8 523 929	8 176 978	8 176 978
- Betteraves - Mélasse	9 370 217	9 370 217	9 990 577	9 990 577	8 295 465	8 295 465
- Viti-vinicole	416 907	416 907	457 626	457 626	414 349	414 349
- Autre	31 375	31 375	24 537	24 537	25 257	25 257
3 - Importations (2)	714 876	714 876	866 069	866 069	854 989	854 989
Total des ressources	20 582 189	20 582 189	20 829 966	20 829 966	18 768 407	18 768 407
II - Utilisations						
1 - Consommation intérieure (1)	10 439 846	10 439 846	9 973 121	9 973 121	10 030 150	10 030 150
- Alimentation et boissons	1 173 383	1 173 383	1 245 187	1 245 187	1 208 250	1 208 250
- Utilisation industrielle	1 231 223	1 231 223	1 379 824	1 379 824	1 476 209	1 476 209
- Carburant	7 753 451	7 753 451	7 056 113	7 056 113	7 085 487	7 085 487
- Autre	281 789	281 789	291 997	291 997	260 204	260 204
2 - Exportations (UE+PT)	9 175 115	9 175 115	9 855 476	9 855 476	7 668 608	7 668 608
- dont éthanol carburant	4 816 976	4 816 976	5 255 167	5 255 167	3 628 508	3 628 508
Total des utilisations	19 614 961	19 614 961	19 828 597	19 828 597	17 698 758	17 698 758
Total stocks au 31/12	967 228	967 228	1 001 369	1 001 369	1 069 649	1 069 649

(1) Ces bilans, livrés à titre indicatif, sont obtenus à partir des déclarations d'écoulements par les fabricants, y compris pour les exportations. Ils ne tiennent pas compte des quantités stockées, voire exportées, par d'autres acteurs du marché. L'écart avec les quantités déclarées aux douanes s'explique également par d'autres facteurs : les quantités portées ici sont en hl d'alcool pur et les quantités déclarées exportées peuvent être enregistrées par les douanes avec un décalage dans le temps.

(2) Le poste des importations est celui qui permet l'ajustement du bilan afin de tenir compte des stocks déclarés détenus par les fabricants. L'écart avec les données des douanes s'explique également par le fait qu'il s'agit dans ce bilan de quantités d'alcool pur. Les quantités importées contenant au total très certainement moins de 50 % d'alcool. Par ailleurs ces bilans ne tiennent pas compte de certaines quantités d'éthanol produites en France et livrées vers l'UE- Belgique notamment - pour être ensuite réexpédiées en France sous forme d'ETBE.

Source : FranceAgriMer

Production française et écoulement d'alcool éthylique (*)

(du 1er janvier 2018 au 31 décembre 2018)

Production d'alcool éthylique - année civile 2018		
(hectolitres d'alcool pur)		
Total :	18 030 959	
dont		
- Céréales		8 375 124
- Maïs		2 356 715
- Blé		6 018 409
- Mélasse / betteraves		9 208 490
- Vitivinicole		419 441
- Autres		27 904

Écoulement d'alcool éthylique (**) - année civile 2018		
France		
(hectolitres d'alcool pur)		
Total :	9 932 850	
dont		
- Boissons/alimentation		953 485
- Carburants		6 169 525
- Usages industriels et autres		2 809 840

* Règlement (UE) 2017/1185 du 20 avril 2017 annexe III point 11

** Ce total ne comprend pas les livraisons vers l'UE, notamment les quantités destinées à être transformées en ETBE et réexpédiées en France.

Source : FranceAgriMer

Importations et exportations d'alcool éthylique

(en hectolitres, tel quel *)

	Exportations			Importations			Solde		
	UE	PT	Total	UE	PT	Total	UE	PT	Total
2010									
Total	9 751 915	338 588	10 090 503	1 460 805	607 237	2 068 042	8 291 110	-268 649	8 022 461
2011									
Total	8 847 576	355 072	9 202 648	1 216 112	966 392	2 182 504	7 631 464	-611 319	7 020 145
2012									
Total	8 681 718	350 593	9 032 311	893 595	647 735	1 541 330	7 788 123	-297 142	7 490 981
2013									
Total	7 703 442	409 994	8 113 436	835 323	1 113 077	1 948 400	6 868 119	-703 082	6 165 036
2014									
Total	9 422 910	519 543	9 942 454	849 275	959 017	1 808 292	8 573 635	-439 474	8 134 162
2015									
Total	9 792 647	507 292	10 299 939	1 059 790	896 909	1 956 699	8 732 857	-389 617	8 343 240
2016									
Total	7 796 529	439 869	8 236 398	771 835	936 013	1 707 848	7 024 694	-496 144	6 528 550
2017									
Total	7 848 604	508 383	8 356 988	1 941 976	794 363	2 736 339	5 906 628	-285 980	5 620 648
2018									
Janvier	916 353	26 998	943 351	45 072	40 866	85 938	871 281	-13 868	857 414
Février	650 974	30 449	681 423	220 393	2 206	222 599	430 581	28 243	458 824
Mars	775 291	52 442	827 733	169 024	76 409	245 433	606 267	-23 967	582 300
Avril	688 982	59 133	748 116	199 902	2 423	202 325	489 080	56 710	545 790
Mai	753 035	37 364	790 399	324 539	20 791	345 330	428 496	16 573	445 070
Juin	761 584	48 173	809 757	249 437	32 872	282 309	512 147	15 301	527 448
Juillet	707 591	39 992	747 583	309 930	4 284	314 214	397 662	35 708	433 369
Août	680 695	44 651	725 346	183 724	70 700	254 424	496 971	-26 049	470 922
Septembre	790 190	36 710	826 900	198 762	54 484	253 246	591 428	-17 775	573 653
Octobre	812 014	33 335	845 349	319 853	2 795	322 648	492 161	30 540	522 701
Novembre	792 398	49 336	841 734	112 392	83 136	195 528	680 006	-33 800	646 205
Decembre	610 487	36 971	647 458	190 654	27 178	217 832	419 833	9 794	429 627
Total	8 939 594	495 554	9 435 148	2 523 681	418 144	2 941 825	6 415 913	77 410	6 493 323
2019									
Janvier	702 708	37 922	740 630	173 960	6 701	180 661	528 748	31 221	559 969
Février	805 748	51 966	857 714	168 140	123 537	291 677	637 608	-71 571	566 037
Mars	830 098	44 477	874 575	207 860	32 817	240 677	622 238	11 660	633 899
Avril	361 986	40 511	402 497	312 332	24 113	336 445	49 654	16 398	66 052
Total	2 700 540	174 876	2 875 416	862 291	187 169	1 049 459	1 838 249	-12 292	1 825 957

* Les quantités sont en hectolitres, tel quel, c'est-à-dire qu'elles ne représentent pas des quantités d'alcool pur mais qu'elles contiennent suivant les produits de moins de 80 % à 99 % d'alcool.

Sources : Douanes et FranceAgriMer

Directrice de la Publication Christine AVELIN
Atelier Commun d'impression – FranceAgriMer
Commission Paritaire des publications
Agence de Presse : n° 1364 AD du 19.02.79

