

Conjoncture

> L'analyse économique de FranceAgriMer

> juin 2019 - n° 578



Marché du sucre

Statistiques du mois de mars 2019

Bulletin n° 578

Juin 2019

Statistiques de mars 2019

SOMMAIRE

I – La situation mondiale

Faits et chiffres – Mai / Juin 2019.....	6
Spot et terme proche à Londres et à New York en moyenne mensuelle (10/2008 à 05/2019)..	10
Evolution des cours et prime de blanc depuis juin 2018	11
Cours mondiaux sur les marchés de Londres et New York :	
.Termes : Moyennes mensuelles et évolution quotidienne - mai 2019	13
Marché à terme de New York :	
. Evolution du nombre de lots échangés et part des opérateurs non commerciaux	14
Evolution de la production et de la consommation mondiale de sucre.....	15

II- La situation communautaire

Actualité communautaire – juin 2019	17
Règlements votés en comités de gestion – juin 2019	18
Bilans communautaires sucre 2013/14 à 2016/17	21-1
Bilans communautaires 2017/18 (post quotas sucre) et 2018/19 (prévisionnel).....	21-2
Surfaces betteravières et rendements de l'UE de 1996/97 à 2018/19	22
Quotas 2007/08 à 2016/17	23
Production de sucre dans l'UE de 2015/16 à 2018/19	24
Prix moyens du sucre blanc communautaire jusqu'à septembre 2018.....	25-1
Prix moyens du sucre blanc communautaire, par régions, jusqu'à avril 2019	25-2

III – La situation française

Bilans français, 2014/15, 2015/16 et 2016/17.....	30-1
Bilan français 2017/18 (post quotas sucre) et 2018/19 (prévisionnel).....	30-2
Diagramme prévisionnel de gestion de la campagne 2018/19	31
Bilans mensuels, estimation des ventes pour la consommation intérieure - Campagne 2018/19 - situation au 31 mars 2019.	32
Consommation intérieure : Evolution des ventes jusqu'à mars 2019.....	33
Consommation intérieure : Ventes, en cumul mobile, jusqu'à mars 2019	34
Etat des stocks de sucre détenus en France par les fabricants – Campagne 2017/18 et 2018/19	35

IV – La situation des DOM

Bilans 2016/17, 2017/18 et 2018/19 (prévisionnel)	37
Production 2015/16, 2016/17, 2017/18 et 2018/19.....	38
Exportations de sucre des DOM (Antilles et Réunion) par destination	39
Importations de sucre des DOM (Antilles et Réunion) par origine	40
Exportations mensuelles de sucre par nature (NC)	41
Importations mensuelles de sucre par nature (NC)	42

V – Les échanges de sucre en l'état

Echanges intra-communautaires de la France :

. Importations en provenance des pays de l'UE jusqu'à mars 2019.....	44
. Exportations vers les pays de l'UE jusqu'à mars 2019	45

Echanges de la France avec les pays tiers

. Importations par pays d'origine jusqu'à mars 2019 (campagne 2018/19).....	46
. Importations par pays d'origine de 2015/16 à 2017/18	47
. Exportations par pays de destination jusqu'à mars 2019 (campagne 2018/19).....	48
. Exportations par pays de destination de 2015/16 à 2017/18	52

Certificats délivrés en France pour l'exportation de sucre.....	56
-----------------------------------------------------------------	----

VI – Les échanges français de produits sucrés

- Produits sucrés :

. Importations en provenance de l'UE et des pays tiers – mars 2019	58
. Exportations vers l'UE et les pays tiers – mars 2019.....	59

- Sucre incorporé (évaluation) :

. Importations en provenance de l'UE et des pays tiers – mars 2019	60
. Exportations vers l'UE et les pays tiers – mars 2019.....	61
. Solde des échanges – mars 2019	62

VII – Les échanges français de mélasses

- Bilan des échanges avec l'UE et les pays tiers jusqu'à mars 2019	64
- Importations en provenance des pays de l'UE jusqu'à mars 2019	65
- Exportations vers les pays de l'UE jusqu'à mars 2019	66

VIII – Production et écoulement d'alcool éthylique

- Faits et Chiffres – Mai / Juin 2019	68
- Evolution comparée des cours du sucre, de l'éthanol (Brésil) et du pétrole (mondial)	71
- Bilans alcool éthylique UE – 2012, 2013, 2014, 2015, 2016 et 2017	72
- Production 2013 : Répartition par Etat membre et par matière première	73
- Utilisation 2013 : Répartition par Etat membre et par utilisation	74
- Importations de l'UE par pays d'origine de 2007 à 2013.....	75
- Production, utilisations et importations de l'UE - Evolution depuis 2004	76
- Bilans d'alcool éthylique France – 2014, 2015 et 2016.....	78
- Production et écoulements d'alcool éthylique en France - de janvier 2018 à décembre 2018.	79
- Importations / exportations d'alcool éthylique en France - de janvier 2010 à février 2019.	80

Reproduction et utilisation autorisées avec mention de la source

I – La situation mondiale

Faits et chiffres ¹

Mai / Juin 2019

Monde

Accord de libre-échange

L'Union européenne et les pays latino-américains du Mercosur, (Brésil, Argentine, Paraguay et Uruguay) ont signé un traité de libre-échange le 29 juin, mettant ainsi fin à deux décennies de négociations. Cet accord prévoit entre autre un accès au marché européen en franchise de droits pour 180 000 t de sucre sud-américain en plus des volumes déjà autorisés. Pour entrer en vigueur, l'accord négocié par la Commission devra être approuvé par les 28 États membres, puis par le Parlement européen.

Selon **F.O.Licht**, la production mondiale 2019/20 pourrait baisser de 3,7 Mt supplémentaires pour atteindre 183,7 Mt, après une baisse de 14,4 Mt en 2018/19. Ce qui représente la production la plus faible depuis 2016/17, à comparer à une campagne record de 201,7 Mt deux ans auparavant. En 2019/20, la baisse de la production mondiale sera liée à une forte baisse de la production de sucre en Inde et en Thaïlande, alors que les modestes augmentations toucheraient le Brésil et l'Union européenne.

La production brésilienne devrait rester proche de son niveau le plus bas, en 13 ans, de la campagne 2018/19, car le début de la campagne, en avril 2019, marque une préférence encore plus forte pour la production d'éthanol par rapport à l'an dernier.

F.O.Licht n'inclut pas dans ses estimations l'équivalent sucre de betterave et de canne qui n'ont pas été transformés en sucre cristallisé final (tels que ceux utilisés pour l'éthanol-carburant ou le biogaz).

Les fondamentaux s'améliorent lentement, néanmoins il reste encore beaucoup de chemin à parcourir pour que les prix atteignent des niveaux nettement plus élevés, ce qui ne manquera pas de favoriser les exportations Indiennes sur le marché mondial. En outre, les prix du pétrole brut ont encore fortement fléchi, ce qui pourrait modifier la répartition de production entre sucre et éthanol au Brésil.

Comme toujours, tous les chiffres de production sont exprimés en valeur brut, ils peuvent être convertis en blanc en multipliant par 0,92.

Il convient de souligner que les prévisions de production mondiale de sucre sont basées sur les

campagnes agricoles nationales, tandis que les chiffres de chaque pays sont recalculés sur une période uniforme (d'octobre à septembre) pour les prévisions du bilan mondial de sucre, condition préalable au calcul de la variation des stocks (l'excédent / le déficit) au cours d'une année donnée (*F.O.Licht du 7 juin 2019*).

Révision spectaculaire de l'excédent sucrier mondial sur 2018/19

L'Organisation internationale du sucre (ISO) a très largement révisé à la hausse ses prévisions d'excédent mondial de sucre dans son rapport trimestriel de juin. Un surplus qui ne serait pas de 641 000 tonnes, comme précédemment annoncé, mais de 1,83 Mt.

La production mondiale sur 2018/19 est attendue à 178,75 Mt, pratiquement inchangé par rapport aux 178,68 Mt estimés précédemment. En revanche, la consommation mondiale est très fortement révisée à la baisse, à 176,91 Mt, contre 178,04 Mt estimé précédemment.

La perspective d'un retournement de marché en 2019/20, avec un déficit annoncé de 3 Mt semble conforté par la situation en Inde où la sécheresse dans l'Etat du Maharashtra, devrait faire chuter de 39% sa production de sucre, la campagne prochaine.

Australie

Selon le conseil des sucreries australiennes (*Australian Sugar Milling Council*) (ASMC), la campagne a commencé début juin. Les 24 sucreries australiennes devraient traiter 31,6 Mt de canne à sucre, en baisse de 2,5% (près de 1 Mt), contre 32,5 Mt estimées précédemment et 34,47 Mt de la campagne 2017/18, en raison des conditions météorologiques défavorables dans certaines régions. En outre, la production de sucre devrait être inférieure aux 4,7 Mt produites l'an dernier (*F.O.Licht du 28 juin 2019*).

Brésil

Production 2019/20

Les mois de mai à août sont considérés comme la période d'inter-récolte dans la **région du Nord-Nord-Est**, mais la transformation de la canne a déjà démarré dans l'État de Bahia plus au sud, ainsi que dans le Tocantins. Au 15 mai, ces deux

États avaient broyé 640 000 t de canne, entièrement consacrées à la production d'éthanol.

Les sucreries du **Centre-Sud** du Brésil ont broyé 42,37 Mt de canne au cours de la première quinzaine de juin, soit pratiquement le même volume que les 42,52 Mt transformés au cours de la même période l'an dernier, mais moins que les 44,10 Mt de canne de la deuxième quinzaine de mai. La baisse a eu lieu malgré le temps sec de ces dernières semaines et pourrait indiquer que la disponibilité des cannes pourrait être inférieure à certaines prévisions optimistes. La quantité de canne broyée depuis le début de la campagne, s'élève maintenant à 170,81 Mt, soit une baisse de 4,1% par rapport aux 178,11 Mt broyées l'an dernier à la même date.

Selon les données préliminaires de la CCT, le rendement moyen des cannes au cours de la première quinzaine de juin était tombé à 87,75 t/ha, contre 89,69 t/ha l'an dernier. 251 usines étaient en activité à la mi-juin, soit huit de moins que durant la même période l'an dernier.

Étant donné que la qualité de la canne à sucre au cours de la première quinzaine de juin avait également diminué de manière significative, par rapport à l'année précédente (128,88 kg de sucres récupérables, par tonne de canne, par rapport à 134,49 kg) et que la part de la canne utilisée pour produire du sucre avait diminué de 36,4% à 35,8%, 1,87 Mt de sucre, tel quel, ont été produites, en baisse par rapport aux 1,99 Mt en 2018. La quantité cumulée de sucre produite depuis le début de la campagne s'élève maintenant à 6,71 Mt, contre 7,49 Mt l'an dernier à la même date. Le directeur technique d'Unica, Antonio de Padua Rodrigues, a déclaré que la richesse (Kg de sucre totaux (ATR)/t de canne) pour l'ensemble de la campagne devrait être inférieur d'au moins 3 kg à celui de l'année dernière où il atteignait 137,89 kg, en raison des conditions pluvieuses du début de la récolte (*F.O.Licht du 27 juin 2019*).

Exportations 2019/20

Les exportations de sucre chutent à 1,8 Mt en mai
Selon les statistiques publiées par le gouvernement brésilien, le Brésil a exporté 1,81 Mt de sucre, valeur brut, en mai 2019, contre 2,12 Mt en mai 2018, en hausse par rapport aux 1,29 Mt exportées en avril 2019. Les exportations de sucre brut ont atteint 1,6 Mt en mai, contre 1,8 Mt le mois précédent, alors qu'elles n'étaient que 1,1 Mt en avril 2019. Les exportations de sucre blanc ont chuté de 281 792 tonnes l'an dernier, à 230 431 tonnes, contre 187 387 tonnes en avril 2019.

Les exportations cumulées au cours des deux premiers mois de la campagne 2019/20 s'élèvent à 3,1 Mt, en valeur brut, contre 3,2 Mt au cours des deux premiers mois de 2018/19 (*F.O.Licht du 4 juin 2019*).

Chine

Selon les données de l'Association Chinoise du Sucre (CSA), la Chine a produit 78 900 tonnes de

sucré, de canne, valeur blanc, en mai 2019, contre 94 900 tonnes produites en mai 2018.

La production cumulée de sucre, sur l'ensemble de la campagne 2018/19, atteint 10,76 Mt, en hausse de 4,5 % par rapport aux 10,3 Mt produites en 2017/18. La production cumulée de sucre de canne s'élève à 9,5 Mt, contre 9,2 Mt l'an dernier et celle de sucre de betterave a augmenté de 941 500 tonnes l'an dernier à 1,01 Mt. La province du Guangxi, principale province productrice de sucre en Chine, a produit 6,3 Mt de sucre dans 85 sucreries, contre 6,0 Mt produites par 91 usines l'an dernier. Dans le Yunnan, 55 usines ont produit 2,1 Mt de sucre, soit 11 500 tonnes de plus que l'année dernière. La production de sucre de betterave a augmenté de 165 700 tonnes, par rapport à l'année précédente, pour atteindre 1,3 Mt, principalement en raison de l'entrée en service de six nouvelles usines en Mongolie intérieure, ce qui porte le total à 13 pour la province. Les livraisons de sucre d'octobre à avril ont légèrement augmenté à 6,67 Mt, contre 5,75 Mt un an plus tôt (*F.O.Licht du 18 juin 2019*).

Inde

En Inde, on s'inquiète toujours des niveaux de pluviométrie. Les niveaux de mousson, du 1er au 26 juin, sont de 24% inférieurs aux niveaux moyens enregistrés durant les 50 dernières années, sachant que le démarrage de la saison des pluies commence début juin.

L'Inde a besoin d'une bonne mousson cette année, car en 2018, une sécheresse a ravagé les cultures, tué du bétail, vidé les réservoirs et drainé les réserves d'eau des citadins et de certaines industries. Les États de l'ouest du Maharashtra et du Gujarat, ainsi que le Tamil Nadu, le Karnataka, l'Andhra Pradesh et le Telangana au sud et le Madhya Pradesh au centre de l'Inde, ont été les plus touchés. L'IMD prévoit des précipitations moyennes en 2019, tandis que le seul prévisionniste privé du pays, Skymet, a prédit des précipitations inférieures à la normale.

La mousson représente 70% des précipitations et détermine le rendement des cultures (canne, riz, soja, blé...).

Selon les données gouvernementales, les sucreries doivent à la mi-juin 189,58 milliards de roupies aux producteurs de canne (USD 2,73 milliards) dont 110,82 milliards de roupies pour les usines de l'Uttar Pradesh, 17,04 milliards de roupies pour celles du Karnataka et 13,38 milliards de roupies pour celles du Maharashtra. Celles du Gujarat et du Bihar doivent respectivement 9,65 et 9,23 milliards de roupies (*F.O.Licht du 27 juin 2019*).

L'association des fabricants (ISMA) propose un objectif d'exportation de 7 Mt pour la campagne 2019/20, contre 3 Mt en 2018/19. Selon l'ISMA, une politique d'aide aux exportations conforme à l'OMC devrait être annoncée en juillet. Le gouvernement devrait éviter de lier à certaines conditions, les subventions aux exportations. Ainsi, les quotas d'exporta-

Brésil - graphiques

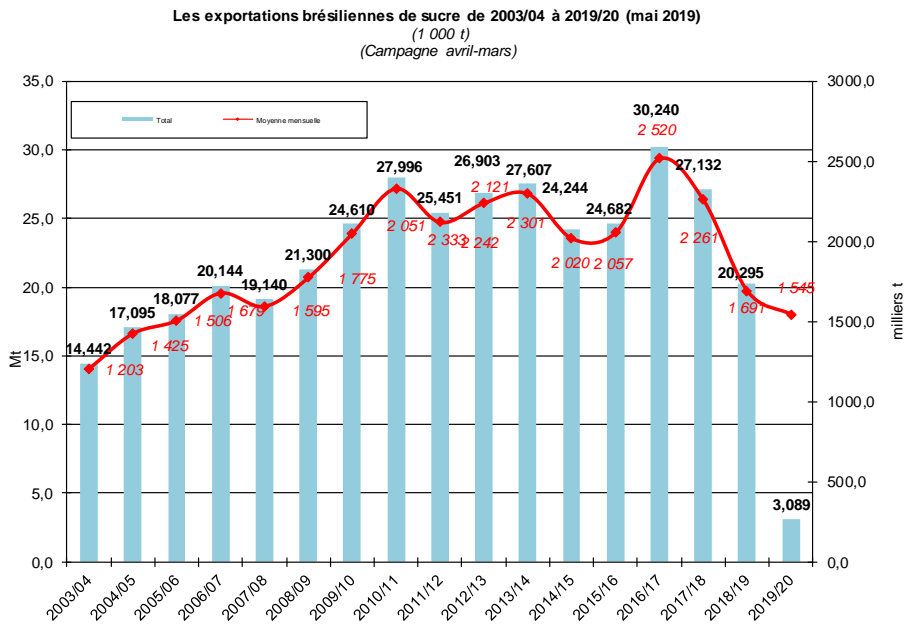
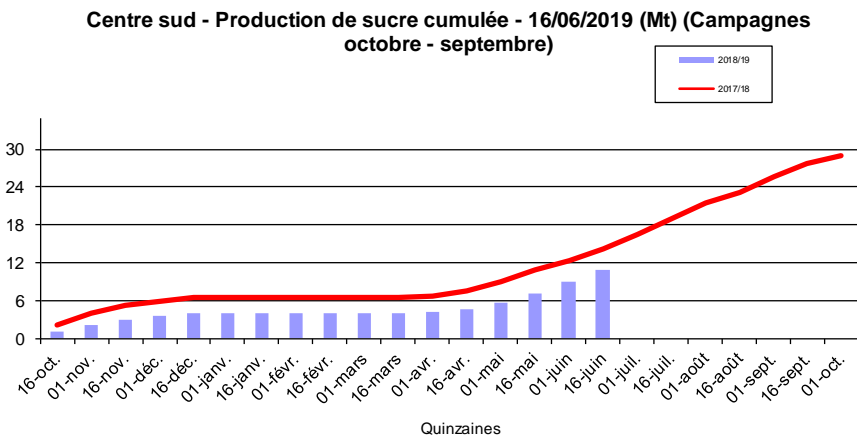
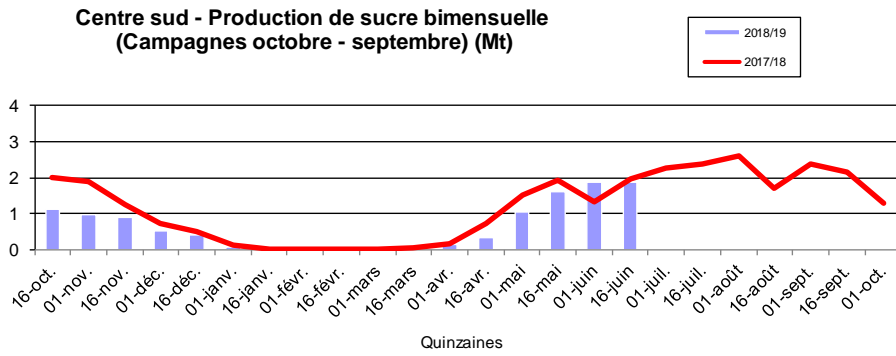

tion imposés aux sucreries doivent être évités. L'ISMA estime les stocks d'ouvertures au début de la campagne 2019/20 à 14,62 Mt de sucre, soit 9,5 Mt de plus que nécessaire.

L'ISMA demande également que les prix minimum du sucre augmente de INR 31kg, à INR 35-36 kg. Le calcul actuel repose sur les coûts des sucreries les plus performantes, alors que l'ISMA propose de prendre comme référence les coûts de production moyens de l'industrie (*F.O.Licht du 17 juin 2019*).

Indonésie

L'Indonésie a modifié cette semaine sa taxation à l'importation de sucre indien. Auparavant, l'imposition était de 550 rupiah le kilo (\$ 0,0389) alors que maintenant les autorités vont appliquer un tarif de 5%, estimé plus favorable au développement des échanges entre les deux pays. Ce nouveau taux entrera en application le 8 juillet. L'objectif est d'inciter l'Inde à faire de même, afin que l'Indonésie puisse plus facilement exporter son huile de palme vers ce marché (*F.O.Licht du 28 juin 2019*).

Pakistan

Le Pakistan a produit 376 866 tonnes de sucre de canne, valeur blanc, en avril 2019, en baisse de 54% par rapport aux 810 800 tonnes produites en avril 2018. La production cumulée au cours des sept premiers mois de 2018/19 s'élève à 5,3 Mt, en baisse de 18% par rapport aux 6,5 Mt l'an dernier à la même date.

Selon l'industrie, la production de la campagne en cours devrait baisser d'un cinquième à cause des conditions météorologiques défavorables. La production totale de 2017/18 s'élève à 6,6 Mt, en baisse par rapport au sommet de 2016/17 de 7,1Mt.

Les exportations ont continué de progresser pour atteindre 100 155 tonnes en mai, contre 88 234 tonnes en avril, ce qui représentait le plus haut niveau atteint depuis juillet 2018.

Les exportations cumulées durant les 8 premiers mois de la campagne 2018/19 s'élèvent à 384 249 tonnes, en baisse par rapport aux 1,276 Mt exportées au cours de la même période l'an dernier, lorsque le gouvernement avait octroyé des subventions à l'exportation (*F.O.Licht du 28 juin 2019*).

Philippines

Selon le SRA, la production cumulée de sucre atteint 2,05 Mt, contre 1,97 Mt produites à la même date en 2017/18. La quantité de cannes broyées atteint 21,49 Mt, contre 22,51 Mt l'an dernier. Le taux d'extraction du sucre est en hausse de 8,76% l'an dernier, à 9,52% en 2018/19 (*F.O.Licht du 11 juin 2019*).

Russie

Selon l'Institut russe pour les Études de Marchés agricoles (IKAR), la production de sucre est attendue à environ 6,4 Mt, pour la campagne 2019/20. Avec des circonstances favorables, les sucreries pourraient même battre le record établi en 2017/18 à 6,64 Mt de sucre produites (y compris la transformation à partir de sirop). La campagne de semis de betteraves a eu lieu cette année deux à trois semaines plus tôt que la campagne dernière, alors qu'elle s'est achevée avec un retard inhabituel. Néanmoins, les conditions météorologiques dans les régions productrices de betteraves ont été généralement favorables cette année.

Selon le ministère de l'Agriculture, la betterave aurait été semée sur 1,1 Mha, soit 0,5% de plus que la superficie prévue et 19 000 ha de plus que la superficie de l'an dernier. L'industrie produit des quantités de sucre supérieures à la consommation, pour la quatrième campagne consécutive, augmentant les stocks, en raison des possibilités d'exportation limitées.

Thaïlande

La production de sucre de la campagne 2018/19 s'achève à 14,6 Mt. La campagne qui a duré 171 jours, s'est officiellement terminée le 9 mai dernier.

Au total, les 56 sucreries du pays ont traité 131,0 Mt de canne pour 14,58 Mt de sucre, tel quel, (14,87 Mt valeur brut).

La production de sucre brut a augmenté à 11,1 Mt (+ 6 %, par rapport à 2017/18) tandis que la production de sucre blanc et de produits raffinés a diminué de 18% à 3,3 Mt.

La production de mélasse a atteint près de 5,9 Mt, soit une augmentation de près de 8%, par rapport à l'an dernier. Malgré une récolte de canne réduite durant cette campagne, la teneur en sucre est plus élevée et, une récupération améliorée du sucre a eu pour conséquence que la production thaïlandaise de sucre 2018/19 est pratiquement identique à la celle de la campagne précédente.

En 2017/18, 134,9 Mt de canne avaient été transformées en 14,68 Mt de sucre, tel quel (15,027 Mt valeur brut) (*F.O.Licht du 7 juin 2019*).

Après des niveaux records de production et d'exportations, on peut s'attendre à ce qu'une part plus importante de canne soit consacrée à la production de cassava et à une augmentation de l'incorporation d'éthanol en 2019/20. Par ailleurs, compte tenu de la baisse des cours et des conditions météorologiques du pays, les producteurs se tournent vers des cultures alternatives telles que le manioc, en particulier dans les régions du Nord et du Nord-Est. La quantité de canne pourrait ainsi chuter autour de 115 Mt /119 Mt, pour une production de sucre de 12 Mt à 12,4 Mt (*F.O.Licht du 7 juin 2019*).

Spot et terme à Londres et à New York
 octobre 2008 à Mai 2019 (en \$/t)

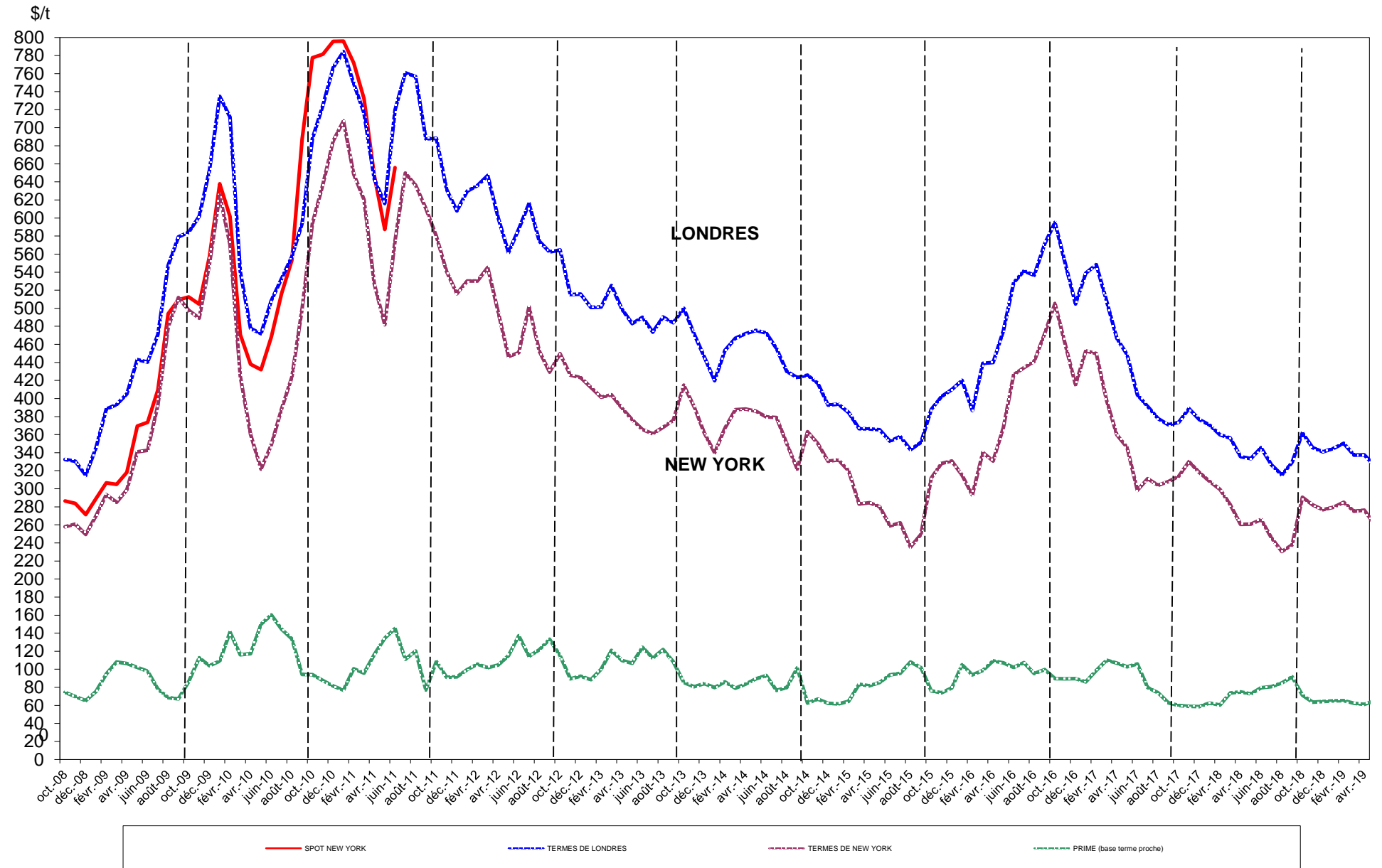

Sucre Brut : New - York n° 11, en \$/tonne depuis le 01/06/2018

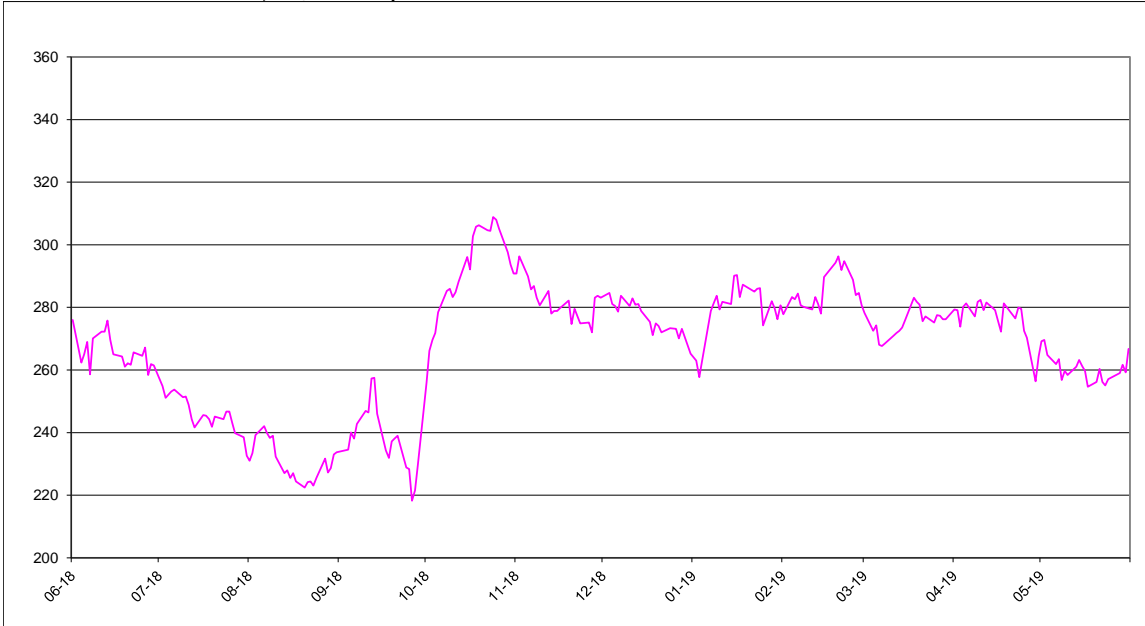

Sucre blanc : FOB N° 5 Londres en \$/tonne depuis le 01/06/2018

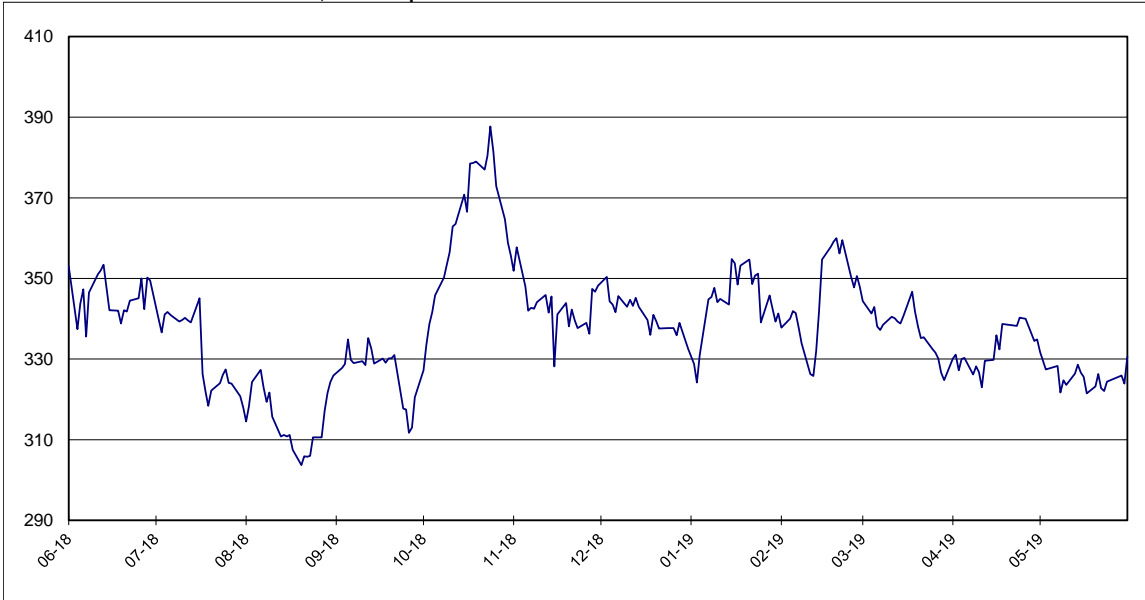

Prime du blanc en \$/tonne depuis le 01/06/2018

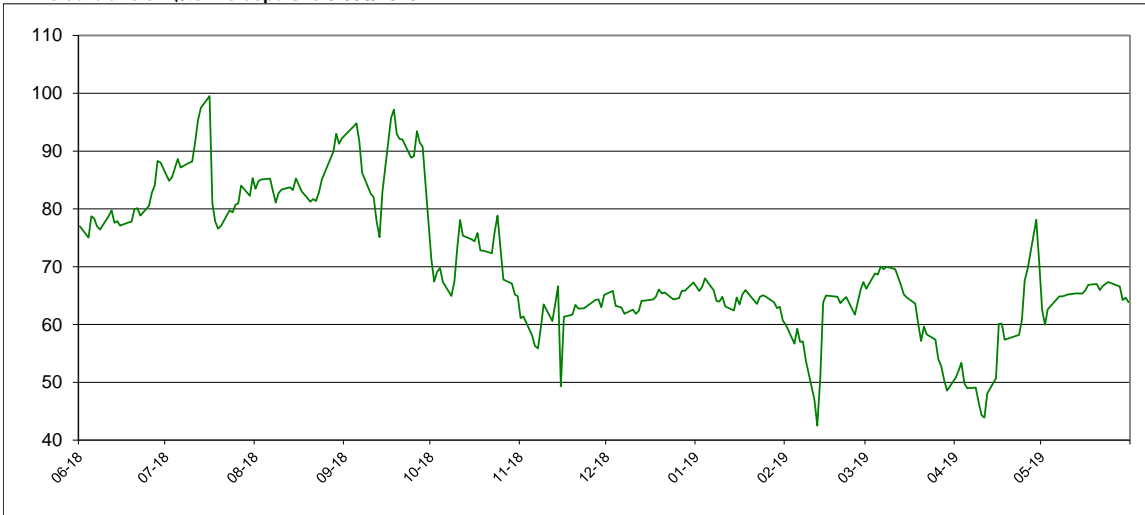

Évolution des cours mondiaux du sucre (1^{ers} termes) et de l'euro
en mai 2019

	New York Terme de mai		Londres Terme d'août		1 € =\$
	en cts/lb	en €/t	en \$/t	en €/t	
1 mai-19	12,21	239,95	331,70	295,69	1,1218
2 mai-19	12,23	240,48	329,60	293,97	1,1212
3 mai-19	12,01	237,36	327,40	293,50	1,1155
6 mai-19	11,88	233,86			1,1199
7 mai-19	11,95	235,54	328,30	293,52	1,1185
8 mai-19	11,65	229,28	321,70	287,18	1,1202
9 mai-19	11,78	232,02	324,70	290,09	1,1193
10 mai-19	11,72	230,08	323,60	288,16	1,1230
13 mai-19	11,84	232,12	326,40	290,26	1,1245
14 mai-19	11,94	234,48	328,60	292,71	1,1226
15 mai-19	11,85	233,61	326,60	292,05	1,1183
16 mai-19	11,78	231,81	325,60	290,64	1,1203
17 mai-19	11,55	227,92	321,50	287,77	1,1172
20 mai-19	11,62	229,40	323,20	289,42	1,1167
21 mai-19	11,81	233,28	326,30	292,36	1,1161
22 mai-19	11,62	229,32	322,80	288,96	1,1171
23 mai-19	11,57	228,99	322,10	289,16	1,1139
24 mai-19	11,66	229,78	324,40	289,98	1,1187
27 mai-19	11,75	231,45	325,60	290,92	1,1198
28 mai-19	11,87	234,57	325,90	292,13	1,1192
29 mai-19	11,76	232,85	323,90	290,91	1,1156
30 mai-19	12,10	239,59	330,60	296,93	1,1134
Moyenne	11,83	233,08	325,74	291,25	1,1188
Maximum	12,23	240,48	331,70	296,93	1,1245
Minimum	11,55	227,92	321,50	287,18	1,1134

Évolution des termes
Moyennes mensuelles de Londres et New York

		New York		Londres		1 € =\$
		en cts/lb	en €/t	en \$/t	en €/t	
Mai	2016	16,68	325,07	475,04	420,08	1,1311
Juin	"	19,34	379,71	528,27	470,55	1,1229
Juillet	"	19,69	392,25	541,42	489,14	1,1068
Août	"	20,01	393,55	536,53	478,54	1,1212
Septembre	"	21,40	420,69	571,34	509,58	1,1212
Octobre	"	22,92	458,20	594,99	539,67	1,1026
Novembre	"	20,87	426,39	549,58	509,41	1,0799
Décembre	"	18,83	393,75	504,88	478,88	1,0543
Janvier	2017	20,54	426,33	538,91	507,44	1,0614
Février	"	20,41	422,63	548,39	515,30	1,0643
Mars	"	18,06	372,79	508,08	475,71	1,0685
Avril	"	16,32	335,73	466,72	435,36	1,0723
Mai	"	15,69	313,17	448,53	405,89	1,1066
Juin	"	13,53	265,98	404,20	359,97	1,1229
Juillet	"	14,12	270,20	391,16	339,84	1,1511
Août	"	13,78	257,39	377,76	319,95	1,1807
Septembre	"	13,97	259,56	370,91	311,29	1,1915
Octobre	"	14,23	266,91	373,57	317,80	1,1756
Novembre	"	14,97	281,21	388,80	331,23	1,1738
Décembre	"	14,43	268,82	376,81	318,35	1,1836
Janvier	2018	13,98	252,91	370,77	304,14	1,2200
Février	"	13,57	242,40	359,69	291,31	1,2348
Mars	"	12,83	229,23	356,22	288,78	1,2336
Avril	"	11,82	212,28	335,66	273,40	1,2278
Mai	"	11,83	220,47	333,39	281,98	1,1824
Juin	"	12,06	227,70	345,52	295,87	1,1678
Juillet	"	11,16	210,46	326,66	279,59	1,1683
Août	"	10,46	199,58	315,30	273,02	1,1549
Septembre	"	10,78	203,90	329,43	282,60	1,1659
Octobre	"	13,18	253,16	361,97	315,24	1,1484
Novembre	"	12,79	248,14	345,60	304,05	1,1367
Décembre	"	12,55	243,08	341,05	299,55	1,1385
Janvier	2019	12,68	244,82	344,45	301,73	1,1416
Février	"	12,93	251,09	350,26	308,57	1,1351
Mars	"	12,47	243,30	337,36	298,47	1,1302
avril	"	12,54	245,89	337,50	300,32	1,1238
mai	"	11,83	233,06	325,74	291,23	1,1186

Marché à terme de New - York (sucre brut) :
Nombres de lots (positions ouvertes) de janvier 2009 à juin 2019

Milliers de lots

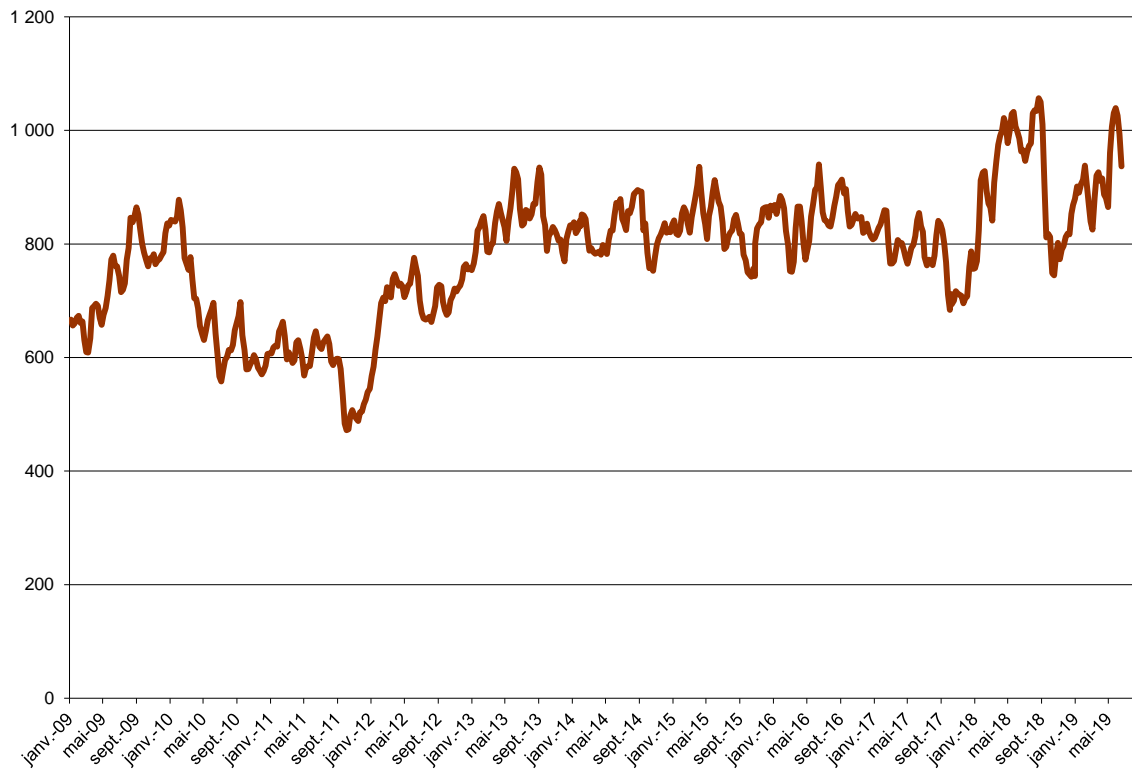

Marché à terme de New - York (sucre brut) :
Parts des opérateurs non commerciaux (positions nettes)

Milliers de lots

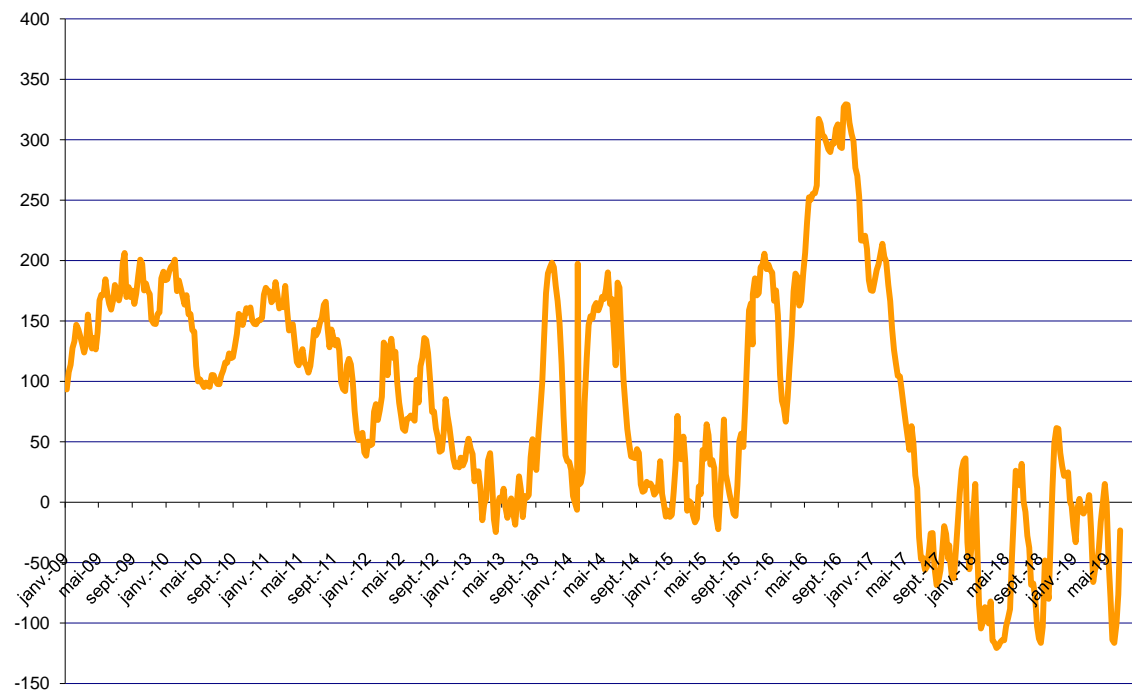

Source : CFTC.org

Évolution de l'excédent / déficit mondial (FO Licht) Estimation oct/sept 2018/19

en Mt, valeur brut

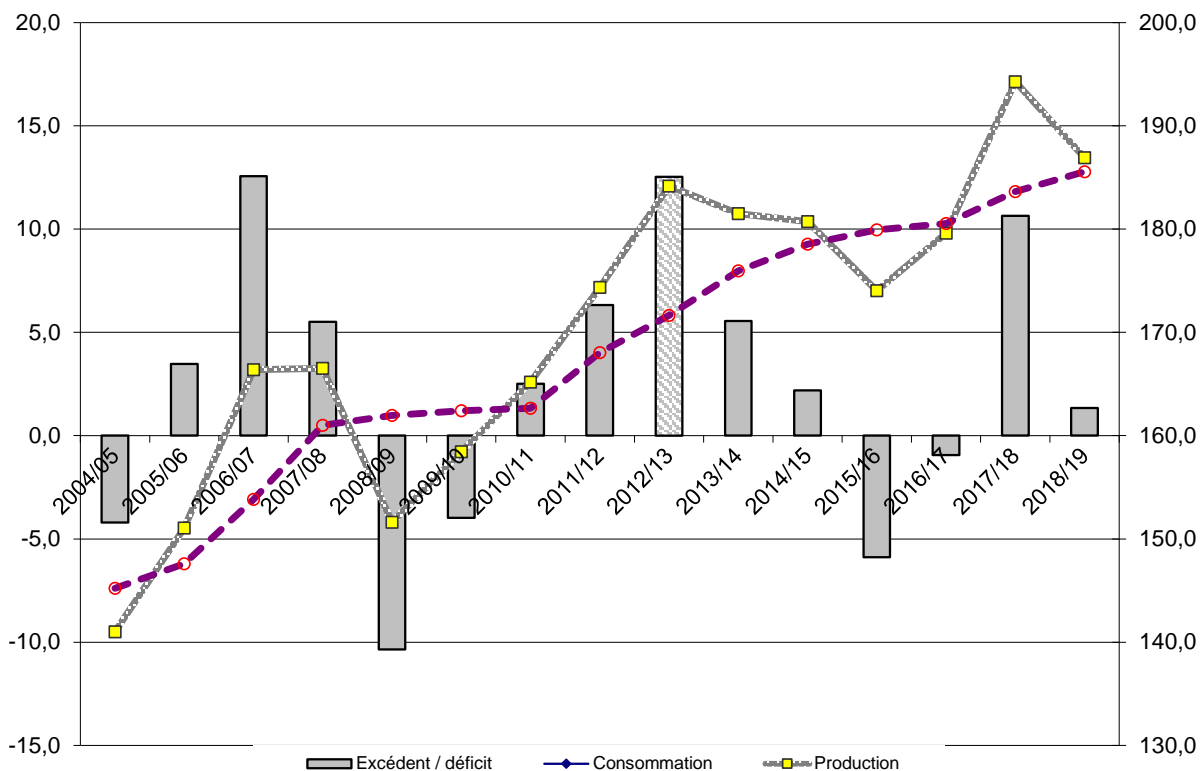

Évolution de l'excédent / déficit mondial (ISO) Estimation oct/sept 2018/19

en Mt, valeur brut

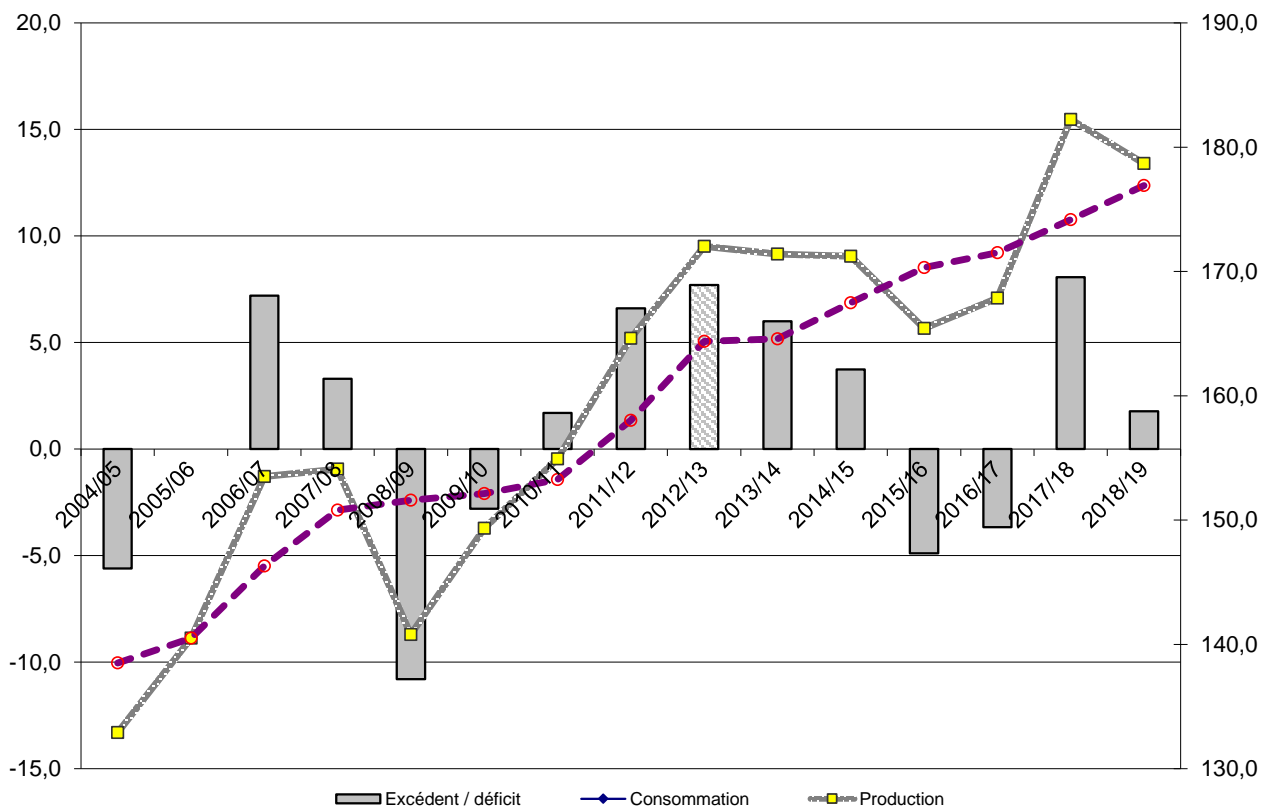

NB : L'ISO prend en compte, dans son estimation de la consommation, la différence entre les exportations et les importations mondiales. Cette estimation n'est donc pas tout à fait comparable avec celle de FO Licht. Ceci expliquant l'écart important entre les estimations de ces deux organismes.

II – La situation communautaire

Faits et chiffres

Juin 2019

Stocks de la campagne 2018/19 (publication CE)

La Commission Européenne (CE) a présenté les stocks de sucre déclarés au 1er mai 2019 (Comité de Gestion du 27 juin 2019). Les stocks détenus par les fabricants et les raffineurs sont à **9,0 Mt**, en retrait de 16,6 % par rapport à mai 2018. L'écart de stocks entre les deux campagnes est maintenant de 1,8 Mt, contre 2,0 Mt le mois précédent. La baisse des stocks s'explique par, la baisse de la production de sucre imputable à l'épisode de sécheresse de l'été 2018 et une fin de campagne de production plus précoce.

Bilans UE-28, campagne 2018/19 (prévisionnelle) et 2017/18

Par rapport à la dernière version, les principaux changements du bilan 2018/19, concernent la révision de la production, pour tenir compte de la déclaration provisoire des Antilles (-11 000 t), et les ajustements du commerce extérieur :

Importations (+0,1 Mt), exportations de sucre (-0,1 Mt) et exportations de sucre dans les produits transformés (-0,05 Mt).

Bilan 2018/19

Ressources

- Le stock repris au 1er octobre 2018 reste maintenu à **2,4 Mt**. La production est à **17,6 Mt**, (CE avril et Antilles juin), en retrait de 17 %, par rapport à 2017/18 (21,3 Mt). L'estimation des importations de sucre est donc augmentée à **1,8 Mt**. Les importations de produits transformés restent à **0,6 Mt**, pour un total des ressources ajustées à **22,5 Mt**, contre 22,4 Mt dans la précédente publication.

Emplois

- Les livraisons de sucre sur le marché intérieur, dont le sucre pour la distillerie, sont maintenues à **17,5 Mt**. Les exportations de sucre sur les pays tiers sont ramenées à **1,7 Mt**, contre 3,6 Mt en 2017/18 (-50 %). Les exportations de sucre dans les produits transformés sont maintenant attendues à **1,60 Mt**, pour un total des emplois estimé à **21 Mt**.

Stocks

- Le stock prévisionnel, au 30 septembre 2019, est attendu à **1,6 Mt** (-32%), contre 2,4 Mt en 2017/18.

Stocks de sucre en Mt

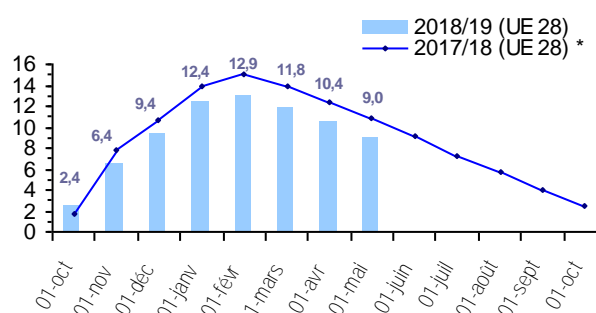

Bilan 2017/18 (inchangé)

Ressources

- La production définitive de la campagne, présentée par la CE, est à **21,3 Mt**, contre 17,8 Mt en 2016/17 (+20 %). Les importations de sucre en l'état sont à **1,3 Mt** et les importations de produits transformés à **0,6 Mt**.

Emplois

- Les livraisons de sucre sur le marché intérieur sont à **17,8 Mt** et les exportations de sucre à **3,57 Mt** (+150 %, au regard de 2016/17). Les exportations de sucre sous forme de produits transformés sont à **1,7 Mt** (+9 %).

Stocks

- Le stock du quota déclaré, au 1er octobre 2018, présenté par la CE, est à **2,4 Mt**.

Prix moyens du sucre blanc communautaire

Lors de ce CG, la CE a également publié le prix moyen du sucre dans l'UE. Il est à **319 €/t**, en progression de 5 €/t, par rapport au mois de mars (314 €/t). Ce prix reste encore proche de son plus bas historique du mois de janvier 2019 (312 €/t) et toujours très en-deçà du prix de seuil de 404,4 €/t (-85,4 €/t). La CE a également publié les prix pour les 3 régions de l'UE retenues (1) :

mars 2019

- R1 : 324 €/t
- R2 : 311 €/t
- R3 : 365 €/t

(1) R1: AT-CZ-DK-FI-HU-LT-PL-SE-SK
R2: BE-DE-FR-UK-NL
R3: BG-ES-GR-HR-IT-PT-RO

Importations préférentielles de sucre 2018/19

<i>Tonnes de sucre blanc</i>	Certificats délivrés au 23/06/2019	<i>Certificats délivrés au 23/06/2018</i>
PMA non ACP	36 291,0	448,0
ACP – PMA	80 830,0	21 465,0
ACP – non PMA	634 899,0	395 171,0
<i>Afrique centrale</i>	-	-
<i>Afrique Occidentale</i>	-	-
<i>SADC</i>	240 562,0	34 519,0
<i>EAC</i>	-	-
<i>ESA</i>	161 704,0	127 325,0
<i>Pacifique</i>	69 079,0	68 510,0
<i>Cariforum</i>	163 554,0	164 817,0
Total ACP	715 729,0	416 636,0
Total ACP+ PMA non ACP	752 020,0	417 084,0

Au 23 juin 2019, le cumul des certificats d'importations, délivrés pour les contingents de sucre **ACP ou PMA**, est à **0,75 Mt**. Ces importations sont en progression de 80 %, par rapport à la même période de la campagne 2017/18 (0,42 Mt). Au mois de juin, les importations ont progressé de près de 60 %, par rapport à la même période de l'année précédente.

Les certificats des contingents annuels (pays andins), ont progressé de 2 %, par rapport à la situation de mai, à 173 165,8 t.

Les certificats délivrés pour les contingents CXL sont à **119 302 t**, fin juin 2019. Après le Brésil, dont le niveau reste inchangé depuis le mois d'avril, à 76 050 t, les contingents « Erga Omnes » et « Inde » se partagent le reste des attributions, respectivement pour 33 508 t et 9 725 t, équivalent sucre blanc (soldé dès le mois d'octobre). Depuis le début de campagne, aucune de-

(2018)	Contingents annuels	Certificats délivrés au 21/06/2019
UKRAINE (sucre + isoglucose)	20 070,0	20 070,0
UKRAINE (glucose)	16 000,0	586,3
TOTAL		173 165,9
<i>PANAMA</i>	14 160,0	0,1
<i>PEROU</i>	25 960,0	13 828,5
<i>COLOMBIE</i>	73 160,0	31 417,0
<i>AMERIQUE CENTRALE</i>	177 000,0	127 920,3

mande n'a été enregistrée pour Cuba et l'Australie.

Pour les Balkans, le contingent de la Bosnie Herzégovine reste à 5 908 t, au mois de juin, sur un total de 13 210 t et le contingent de la Serbie/Kosovo a été utilisé pour 86 2016,2 t (+3%), sur un total de 181 000 t disponibles. Aucune autre demande n'est enregistrée, depuis le début de la campagne, pour le reste des contingents des Balkans (Albanie et Macédoine - FYROM-).

Actualité réglementaire juin 2019

Comité de gestion du 27 juin

La Commission Européenne a présenté la situation des marchés et aucun règlement n'a été voté

Information prix

Prix moyen à l'importation du sucre ACP-PMA en avril 2019 :

Sucre Blanc -> **383 €/t**
Sucre Brut -> **4507 €/t**

Le prix du sucre blanc importé des pays ACP - PMA est à 383 €/t, en hausse de 15 €/t, par rapport au mois de mars (368 €/t) et le sucre brut est à 450 €/t (+123 €/t).

Il faut, tout de même, relativiser la progression des prix du sucre brut, dont le faible volume (24 t) laisse à penser qu'il s'agit de sucres spéciaux.

Bilan communautaire de sucre dans l'UE

Note méthodologique

Le bilan communautaire du sucre est un **bilan d'approvisionnement ou bilan de consommation**, conformément à l'article 22 du règlement 952/06. Cela signifie plus précisément qu'il recense sur une période donnée (campagne de 12 mois), l'ensemble des emplois d'un produit donné (en l'occurrence le sucre) et les ressources mobilisées pour équilibrer ces emplois.

Il répartit le sucre par campagne de consommation ou d'utilisation et non par campagne de production (notamment du fait de la présence de sucre produit lors de la campagne précédente dans les stocks initiaux).

La plupart des postes du bilan communautaire du sucre du quota comme du sucre hors-quota sont connus sur la base des déclarations des opérateurs (fabricants, utilisateurs de sucre, exportateurs et importateurs), à l'exception notable du poste 'Consommation intérieure' qui est estimé par différence avec les autres postes du bilan. Les données individuelles des opérateurs sont agrégées et communiquées par la Commission ou disponibles via la base communautaire du commerce extérieur (COMEXT).

En toute rigueur ce que l'on appelle consommation de sucre lors d'une campagne ne correspond pas à l'utilisation finale de ce sucre pour au moins deux raisons :

les emplois de sucre décrivent les volumes de sucre **achetés** sur le marché intérieur par les industries utilisatrices ou bien exportés sur le reste de l'UE et les pays-tiers. Or il peut y avoir un décalage de plusieurs mois entre l'achat et/ou la livraison de sucre et son utilisation finale, par exemple pour le sucre industriel ; les quantités de sucre vendues et livrées ne correspondent donc pas obligatoirement aux quantités de sucre utilisées ou incorporées lors d'une campagne.

le sucre alimentaire livré sur le marché intérieur n'est pas totalement consommé, au sens alimentaire du terme. Comme tout produit alimentaire, une partie de ce sucre fait l'objet de pertes ou de non consommation.

I. Ressources

L'ensemble des **ressources** regroupe les stocks initiaux en début de campagne, la production fraîche de sucre de la campagne, les importations de sucre en l'état et dans les produits transformés :

1. Stock initial : par définition il est nul pour le sucre hors-quota ; pour le sucre du quota il s'agit du

sucre de la campagne précédente non vendu au 30 septembre, propriété des fabricants, des raffineurs ou de la communauté (intervention publique). Le stock initial en début de campagne est égal au stock à la fin de la campagne précédente.

2. Report de sucre : ressource du bilan du sucre du quota, il correspond au sucre hors quota de la campagne précédente non vendu et qui devient le premier sucre du quota de la campagne en cours. Ce poste peut inclure le cas échéant les quantités de sucre du quota ayant fait l'objet d'une décision de **retrait** lors de la campagne précédente.

3.1 Production fraîche : il s'agit de la production fraîche, qui diffère de la production réglementaire. Cette dernière s'obtient en ajoutant à la production fraîche le report de sucre hors quota de la campagne précédente et en déduisant la quantité de sucre hors quota qui sera reportée sur la campagne suivante. Elle comprend en outre les sirops de sucre destinés à la production d'éthanol (calculé en équivalent sucre). La production fraîche est répartie entre quota et hors quota. La production disponible sous quota correspond au total de la production fraîche sous quota (c'est-à-dire le quota quand celui-ci est intégralement produit moins le report). La production hors quota s'obtient ensuite par différence entre la production fraîche de la campagne et la production fraîche sous quota. La production fraîche de sucre fait l'objet d'estimations jusqu'en décembre à partir des surfaces betteravières et d'une estimation des rendements moyens. En mars de l'année suivante, une fois la campagne de production achevée, les estimations de production sont remplacées par le chiffre issu de la déclaration provisoire des fabricants. Enfin en décembre est disponible le chiffre définitif de production, toujours sur la base des déclarations obligatoires des fabricants.

3.2 Travail à façon : quantité de sucre produite par des transformateurs (fabricants de sucre), dans le cadre de contrats de travail à façon, pour le compte d'un commettant (un autre fabricant de sucre) pouvant se situer dans les DOM ou un autre Etat Membre. Généralement, le commettant contracte des betteraves hors quota pour réaliser son quota de sucre.

4. Importations de sucre en l'état : estimées en cours de campagne à la fois sur la base des contingents préférentiels, des certificats demandés et sur la base des statistiques douanières mensuelles.

5. Importations de sucre dans les produits transformés : estimées en cours de campagne sur la base des quantités importées lors la campagne précédente. Elles regroupent en leur affectant un coefficient de teneur en sucre (fixé par la Commission) les importations de produits contenant du sucre. Elles sont ensuite définitivement fixées sur la base des données enregistrées par les services douaniers des différent Etats membres.

II. Emplois :

Les ressources précédentes permettent d'équilibrer les emplois (consommation) suivants : les exportations vers les pays tiers (sucre en l'état et dans les produits transformés), les stocks de fin de campagne, le report de sucre hors quota, et les livraisons sur le marché intérieur

1. Livraisons sur le marché intérieur : elles comprennent le sucre destiné à la consommation humaine, le sucre hors quota destiné aux utilisations non alimentaires et à la production d'alcool

1.1 Sucre alimentaire : désigne le sucre du quota livré comme sucre alimentaire. En toute rigueur, il correspond aux ventes de sucre destiné à la consommation alimentaire et diffère de celle-ci par le fait qu'une partie du sucre alimentaire vendu n'est pas consommé (pertes). C'est le seul poste qui ne fait l'objet d'aucune déclaration. Estimé en cours de campagne, en général sur la base de la précédente campagne, il est ensuite obtenu par différence entre l'ensemble des ressources de sucre du quota et les utilisations connues de sucre du quota (les exportations et le stock final). Il prend en compte le sucre de bouche et le sucre incorporé dans les produits transformés, les ventes aux ménages et aux collectivités.

1.2 Industries chimiques et pharmaceutiques : volumes de sucre hors-quota livré comme sucre industriel aux industries chimiques, pharmaceutiques et de la levure. Il s'agit bien des quantités de sucre livrées et non des quantités de sucre utilisées par ces industries. Ce poste est estimé en cours de campagne sur la base de la campagne précédente, et ajusté ensuite sur les bilans provisoires puis définitifs fournis par la Commission. La période de référence est une campagne de 14 mois, du 1^{er} Octobre de l'année n au 30 novembre de l'année n+1.

1.3 Producteurs d'alcool : volumes de sucre (sirops) livrés en distilleries pour la production d'alcool (dont alcool carburant).

2. Exportations de sucre en l'état : estimées en cours de campagne sur la base des certificats demandés (quota et hors quota), voire du niveau des exportations de la campagne précédente, elles sont ensuite définitivement fixées sur la base des données enregistrées par les services douaniers des différents Etats membres.

3. Exportations de sucre dans les produits transformés : estimées en cours de campagne sur la base des quantités exportées lors la campagne précédente. Elles regroupent en leur affectant un coefficient de teneur en sucre les exportations de produits contenant du sucre. Elles sont ensuite définitivement fixées sur la base des données enregistrées par les services douaniers des différents Etats membres.

III. Stocks fin de campagne :

. Stock de fin de campagne : défini pour le sucre du quota, il est estimé en cours de campagne, et définitivement fixé lors de la campagne suivante sur la base des déclarations des fabricants

. Report : estimé en cours de campagne, il fait l'objet d'une déclaration de la part des fabricants au plus tard le 15 avril de la campagne. Le report communautaire peut donc être connu dans les mois suivants.

Bilans communautaires de sucre UE-28 de 2013/14 à 2016/17
(Commission Européenne / FranceAgriMer)

(en 1 000 tonnes, valeur blanc)

	2013/14 (1)		2014/15		2015/16		2016/17	
	Quota	Hors Quota	Quota	Hors Quota	Quota	Hors Quota	Quota	Hors Quota
I - Ressources								
1 - Stocks au 1er octobre	2 557	0	2 013	0	1 331	0	1 000	0
- libres	2 557	0	2 013	0	1 331	0	1 000	0
- intervention	0	0	0	0	0	0	0	0
2 - Report / Retrait	674		560		2 662		927	
3.1 - Production "fraîche"	12 367	4 360	12 673	6 840	10 733	4 203	12 303	4 534
3.2 - Travail à façon	458	-458	287	-287	130	-130	300	-300
4 - Importations des pays tiers de sucre en l'état	3 170	4	2 841	4	2 918	34	2 479	7
5 - Importations des pays tiers de sucre sous forme de produits transformés	580		551		553		563	
6 - Revente de sucre hors quota								
Total des ressources	19 806	3 906	18 925	6 557	18 327	4 107	17 572	4 241
II - Emplois								
1 - Livraisons marché intérieur	16 453	1 996	16 064	2 545	15 809	1 830	15 198	1 434
1.1 Sucre alimentaire	16 453		16 064		15 809		15 198	
1.2 Sucre pour industrie chimique		774		800		850		708
1.3 Sucre pour éthanol		1 222		1 745		980		726
2 - Exportations sur pays tiers de sucre en l'état	75	1 350	129	1 350	94	1 350	81	1 350
3 - Exportations de sucre sous forme de produits transformés	1 265		1 401		1 424		1 554	
4 - Revente de sucre hors quota								
Total des emplois	17 793	3 346	17 594	3 895	17 327	3 180	16 833	2 784
III - Stocks au 30 septembre								
- libres	2 013		1 331		1 000		739	
- intervention	0		0		0		0	
- retrait								
- report	0	560	0	2 662	0	927	0	1 457
Total stocks au 30 septembre	2 013	560	1 331	2 662	1 000	927	739	1 457

Sources : Commission Européenne - FranceAgriMer

(1) - les stocks au 1er octobre 2013 intègrent une estimation pour la Croatie

Commentaires :

La prévision du bilan 2018/19 s'appuie sur les informations de la Commission Européenne (juin 2019) et sur l'analyse de FranceAgriMer. La production de l'UE est provisoirement déclarée à 17,6 Mt, contre 21,3 Mt en 2017/18. Les exportations sur les pays tiers sont estimées à 1,7 Mt et les livraisons sur le marché intérieur sont estimées à 17,5 Mt, légèrement en-dessous de 2017/18 (17,8 Mt), avec un regroupement du sucre alimentaire, chimie-pharmacie et éthanol.

Bilans communautaires de sucre UE-28 (post quotas)

(en 1 000 tonnes, valeur blanc)

	2017/18 (provisoire)	2018/19 (prévisionnel)
I - Ressources		
1 - Stocks au 1er octobre	2 197	2 423
- libres	2 197	2 423
- stockage privé	0 <i>(dont report de 2016/17)</i>	0
2 - Production "fraîche"	21 317	17 623
3 - Importations des pays tiers de sucre en l'état	1 317	1 800
4 - Importations des pays tiers de sucre sous forme de produits transformés	600	600
Total des ressources	25 431	22 446
II - Emplois		
1 - Livraisons marché intérieur (y compris sucre réglementaire pour la distillerie)	17 751	17 520 (1)
2 - Exportations sur pays tiers de sucre en l'état	3 570	1 700
3 - Exportations de sucre sous forme de produits transformés	1 686	1 600
Total des emplois	23 008	20 820
III - Stocks au 30 septembre		
- libres	2 423	1 626
- stockage privé	0	0
Total stocks au 30 septembre	2 423	1 626

(1) détail des livraisons sur le marché intérieur 18/19, source CE : sucre Alimentaire = 15,6 Mt , éthanol = 1,1 Mt et Chimie/pharma = 0,8 Mt
Sources : Commission Européenne - FranceAgrimer

Quotas sucre de 2007/08 à 2016/17

(en 1 000 tonnes, valeur blanc)

	ALL	AUT	DK	ESP	FIN	FRA	GRE	ITA	PB	POR	RU	SUE	UEBL	HON	LET	LIT	POL	R. TCH	SLQ	SLN	BG	RO	(>2013/14) CRO	UE 27 /28	
2007/08																									
Quotas de base	3 655,5	405,8	420,7	903,8	146,1	4 120,7	317,5	778,7	876,6	44,5	1 221,5	325,7	862,1	406,7	66,5	103,0	1 771,4	469,3	210,2	53,0	4,8	109,2	-	17 273,0	
Quotas additionnels / transitoires	-	-	31,7	-	-	-	-	110,2	54,9	-	-	17,7	20,2	-	-	8,0	1,1	5,6	5,9	-	-	-	-	255,3	
Abandons de quotas	-	-	-	16,7	56,1	-	158,8	24,9	-	19,5	-	-	-	108,1	66,5	-	-	102,5	70,1	53,0	-	-	-	676,1	
Total	3 655,5	405,8	452,5	887,2	90,0	4 120,7	158,7	864,1	931,4	25,0	1 221,5	343,4	882,3	298,6	0,0	111,0	1 772,5	372,5	145,9	0,0	4,8	109,2	-	16 852,3	
Total 2007/08 / Total 2006/07	0%	0%	8%	-2%	-38%	0%	-50%	11%	6%	-44%	0%	5%	2%	-27%	-100%	8%	0%	-21%	-31%	-100%	-	-	-	-	-2%
2008/09																									
Quotas de base	3 655,5	405,8	452,5	887,2	90,0	4 120,7	158,7	753,8	931,4	25,0	1 221,5	343,4	882,3	298,6	-	111,0	1 772,5	372,5	145,9	0,0	4,8	109,2	-	16 742,1	
Abandons de quotas	757,2	54,8	80,1	256,6	9,0	683,7	-	245,5	126,5	15,0	165,0	50,2	206,1	193,2	-	20,8	366,9	-	33,6	-	4,8	4,5	-	3 273,2	
Total	2 898,3	351,0	372,4	630,6	81,0	3 437,0	158,7	508,4	804,9	10,0	1 056,5	293,2	676,2	105,4	-	90,3	1 405,6	372,5	112,3	0,0	0,0	104,7	-	13 468,8	
Total 2008/09 / Total 2007/08	-21%	-14%	-18%	-29%	-10%	-17%	0%	-41%	-14%	-60%	-14%	-15%	-23%	-65%	-	-19%	-21%	0%	-23%	-	-100%	-4%	-	-20%	
2009/10																									
Quotas de base	2 898,3	351,0	372,4	630,6	81,0	3 437,0	158,7	508,4	804,9	10,0	1 056,5	293,2	676,2	105,4	-	90,3	1 405,6	372,5	112,3	0,0	0,0	104,7	-	13 468,8	
Abandons de quotas	-	-	-	132,1	-	-	-	-	-	-	-	-	-	-	-	-	-	-	-	-	-	-	-	132,1	
Total	2 898,3	351,0	372,4	498,5	81,0	3 437,0	158,7	508,4	804,9	10,0	1 056,5	293,2	676,2	105,4	-	90,3	1 405,6	372,5	112,3	0,0	0,0	104,7	-	13 336,7	
Total 2009/10 / Total 2008/09	0%	0%	0%	-21%	0%	0%	0%	0%	0%	0%	0%	0%	0%	0%	-	0%	0%	0%	0%	-	0%	0%	-	-1%	
de 2010/11 à 2016/17*																									
Quotas de base	2 898,3	351,0	372,4	498,5	81,0	3 437,0	158,7	508,4	804,9	10,0	1 056,5	293,2	676,2	105,4	-	90,3	1 405,6	372,5	112,3	0,0	0,0	104,7	192,9	13 336,7 13 529,6 (>2013/14)	

* Dont DOM (432 220 tonnes à partir de 2010/11, 480 244 tonnes avant 2010/11)

Source : CE et FranceAgriMer

Production de sucre dans l'UE de 2015/16 à 2018/19

(en 1 000 tonnes, valeur blanc)

	ALL	AUT	DK	ESP	FIN	FRA	GRE	ITA	PB	POR	RU	SUE	UEBL	HON	LET	LIT	POL	R. TCH	SLQ	SLN	BG	RO	CRO	UE 27/28
2015/16																								
1. Production "fraîche" (1 000 t de sucre blanc)																								
a) de betteraves	2 953	408	311	552	120	4 012	151	480	765	-	978	258	749	129	-	128	1 424	456	200	-	-	177	120	14 371
b) DOM (cannes)	-	-	-	-	-	555	-	-	-	10	-	-	-	-	-	-	-	-	-	-	-	-	-	565
c) de mélasses	-	-	-	-	-	-	-	-	-	-	-	-	-	-	-	-	-	-	-	-	-	-	-	-
TOTAL	2 953	408	311	552	120	4 566	151	480	765	10	978	258	749	129	-	128	1 424	456	200	-	-	177	120	14 935
(2015/16 / 2014/15)	-34%	4%	-35%	-9%	-13%	-10%	-22%	-31%	-30%	2557%	-32%	-33%	-11%	-1%	-	-30%	-28%	-24%	-3%	-	-	-19%	-67%	-23%
2. Reports de 2014/15																								
	921	0	65	81	11	197	6	194	189	-	325	83	88	0	-	6	322	65	0	-	-	35	74	2 663
3. Production (1+ 2)																								
	3 874	408	376	633	131	4 764	157	675	954	10	1 303	341	837	129	-	134	1 745	521	200	-	-	211	194	17 598
4. Répartition de la production (1 000 t)																								
a) Production sous Quota	2 898	351	372	498	81	3 437	157	508	805	10	1 056	293	676	105	-	90	1 406	372	112	-	-	105	190	13 525
b) Hors Quota	976	57	4	134	50	1 327	0	166	149	-	247	48	161	23	-	44	340	149	88	-	-	107	4	4 073
2016/17																								
1. Production "fraîche" (1 000 t de sucre blanc)																								
a) de betteraves	3 568	487	400	468	138	4 133	221	378	873	-	917	336	729	158	-	163	1 961	594	221	-	-	171	363	16 279
b) DOM (cannes)	-	-	-	-	-	548	-	-	-	10	-	-	-	-	-	-	-	-	-	-	-	-	-	558
c) de mélasses	-	-	-	-	-	-	-	-	-	-	-	-	-	-	-	-	-	-	-	-	-	-	-	-
TOTAL	3 568	487	400	468	138	4 680	221	378	873	10	917	336	729	158	-	163	1 961	594	221	-	-	171	363	16 837
(2016/17 / 2015/16)	-21%	24%	-16%	-23%	0%	-8%	14%	-45%	-20%	2578%	-37%	-12%	-14%	22%	-	-11%	-1%	0%	7%	-	-	-22%	1%	-14%
2. Reports de 2015/16																								
	221	0	3	121	0	61	0	166	25	-	169	0	35	5	-	0	90	15	0	-	-	14	4	927
3. Production (1+ 2)																								
	3 788	487	403	589	138	4 741	221	544	898	10	1 086	336	764	163	-	163	2 051	608	221	-	-	185	367	17 764
4. Répartition de la production (1 000 t)																								
a) Production sous Quota	2 898	351	372	498	81	3 437	159	508	805	10	1 056	293	676	105	-	90	1 406	372	112	-	-	105	193	13 529
b) Hors Quota	890	136	31	91	57	1 304	63	36	93	-	30	43	88	57	-	73	645	236	109	-	-	80	174	4 234
2017/18 (1ère campagne post quotas sucre)																								
1. Production "fraîche" (1 000 t de sucre blanc)																								
a) de betteraves	5 158	472	397	552	64	6 237	37	305	1 324	-	1 364	307	979	142	-	141	2 314	655	180	-	-	218	229	21 073
b) DOM (cannes)	-	-	-	-	-	244	-	-	-	0	-	-	-	-	-	-	-	-	-	-	-	-	-	244
c) de mélasses	-	-	-	-	-	-	-	-	-	-	-	-	-	-	-	-	-	-	-	-	-	-	-	-
TOTAL	5 158	472	397	552	64	6 480	37	305	1 324	0	1 364	307	979	142	-	141	2 314	655	180	-	-	218	229	21 317
[2017/18 / 2016/17 (Q+HQ)]	45%	-3%	-1%	18%	-54%	38%	-84%	-19%	52%	-100%	49%	-9%	34%	-10%	-	-14%	18%	10%	-19%	-	-	28%	-37%	27%
2018/19 *																								
1. Production "fraîche" (1 000 t de sucre blanc)																								
a) de betteraves	4 195	325	352	391	53	5 105	8	216	1 138	-	1 133	279	830	110	-	147	2 191	573	166	-	-	108	119	17 441
b) DOM (cannes)	-	-	-	-	-	182	-	-	-	0	-	-	-	-	-	-	-	-	-	-	-	-	-	182
c) de mélasses	-	-	-	-	-	-	-	-	-	-	-	-	-	-	-	-	-	-	-	-	-	-	-	-
TOTAL	4 195	325	352	391	53	5 286	8	216	1 138	0	1 133	279	830	110	-	147	2 191	573	166	-	-	108	119	17 623
(2018/19 / 2017/18)	-19%	-31%	-11%	-29%	-17%	-18%	-77%	-29%	-14%	-	-17%	-9%	-15%	-22%	-	5%	-5%	-13%	-8%	-	-	-51%	-48%	-17%

* chiffres prévisionnels

Source : UE et FranceAgriMer - septembre 2018

Prix moyens du sucre blanc communautaire Octobre 2006 - Septembre 2018

Prix de vente moyen		
	Sucre du quota €/t	Sucre industriel €/t
oct-06	631	286
nov-06	631	294
déc-06	631	294
janv-07	628	284
févr-07	627	288
mars-07	626	283
avr-07	626	298
mai-07	624	293
juin-07	620	297
juil-07	619	301
août-07	618	319
sept-07	618	305
oct-07	617	287
nov-07	616	277
déc-07	618	278
janv-08	612	289
févr-08	596	271
mars-08	604	271
avr-08	603	261
mai-08	606	264
juin-08	607	263
juil-08	598	263
août-08	601	263
sept-08	595	267
oct-08	578	270
nov-08	574	276
déc-08	574	285
janv-09	564	292
févr-09	551	311
mars-09	567	294
avr-09	564	295
mai-09	566	306
juin-09	563	312
juil-09	562	305
août-09	561	300
sept-09	555	333
oct-09	499	283
nov-09	493	337
déc-09	495	315
janv-10	479	320
févr-10	474	349
mars-10	477	350
avr-10	477	338
mai-10	479	313
juin-10	476	338
juil-10	478	310
août-10	479	320
sept-10	485	319

Prix de vente moyen		
	Sucre du quota €/t	Sucre industriel €/t
oct-10	485	328
nov-10	486	326
déc-10	486	343
janv-11	498	324
févr-11	505	332
mars-11	517	339
avr-11	529	325
mai-11	536	342
juin-11	538	344
juil-11	548	364
août-11	564	352
sept-11	572	375
oct-11	634	473
nov-11	645	389
déc-11	654	389
janv-12	683	385
févr-12	699	391
mars-12	710	415
avr-12	715	425
mai-12	711	427
juin-12	706	428
juil-12	709	405
août-12	713	372
sept-12	708	400
oct-12	720	394
nov-12	728	394
déc-12	724	376
janv-13	738	375
févr-13	724	362
mars-13	726	359
avr-13	730	374
mai-13	725	364
juin-13	722	362
juil-13	713	364
août-13	709	370
sept-13	689	360
oct-13	657	364
nov-13	647	340
déc-13	624	348
janv-14	627	357
févr-14	603	337
mars-14	604	331
avr-14	573	343
mai-14	574	330
juin-14	562	319
juil-14	536	320
août-14	532	326
sept-14	509	310

Prix de vente moyen		
	Sucre du quota * €/t	Sucre industriel €/t
oct-14	455	328
nov-14	449	323
déc-14	435	324
janv-15	422	314
févr-15	414	299
mars-15	419	316
avr-15	417	297
mai-15	419	287
juin-15	414	279
juil-15	415	297
août-15	419	308
sept-15	425	311
oct-15	417	293
nov-15	423	289
déc-15	427	326
janv-16	429	299
févr-16	427	292
mars-16	433	311
avr-16	428	284
mai-16	434	309
juin-16	437	320
juil-16	438	328
août-16	442	335
sept-16	450	371
oct-16	470	319
nov-16	480	348
déc-16	479	374
janv-17	496	352
févr-17	497	349
mars-17	495	371
avr-17	495	368
mai-17	497	346
juin-17	498	364
juil-17	501	378
août-17	501	359
sept-17	490	345
oct-17	422	
nov-17	411	
déc-17	400	
janv-18	371	
févr-18	372	
mars-18	376	
avr-18	362	
mai-18	368	
juin-18	361	
juil-18	346	
août-18	350	
sept-18	347	

* Prix de vente du sucre des fabricants à partir du 01/10/2017 (post quotas sucre)

Source : Commission européenne

Prix de référence	
	Sucre du quota €/t
1er juillet 2006	631,9
1er octobre 2008	541,5
depuis le 1/10/2009	404,4

Régions de l'UE retenues par la CE :

R1: AT-CZ-DK-FI-HU-LT-PL-SE-SK

R2: BE-DE-FR-UK-NL

R3: BG-ES-GR-HR-IT-PT-RO

(1) Prix régionaux, en septembre 2018 :	
• R1 :	338 €/t
• R2 :	340 €/t
• R3 :	398 €/t

Prix moyens du sucre blanc communautaire, par régions *
Octobre 2017 - Mars 2019

	Moyenne UE (€/t)	<i>Écart type</i>	Région 1 (€/t)	Région 2 (€/t)	Région 3 (€/t)
oct-17	422	49	423	418	447
nov-17	411	44	407	405	455
déc-17	400	44	398	393	452
janv-18	371	29	376	365	407
févr-18	372	33	371	367	408
mars-18	376	27	371	374	399
avr-18	365	35	366	361	386
mai-18	368	30	369	365	383
juin-18	361	30	363	359	375
juil-18	347	35	350	341	371
août-18	347	38	338	345	381
sept-18	347	52	338	340	398
oct-18	321	46	325	309	380
nov-18	320	36	329	308	368
déc-18	314	37	323	300	370
janv-19	312	35	315	301	367
févr-19	314	34	322	303	365
mars-19	314	33	321	304	365
avr-19	319	31	324	311	365
mai-19					
juin-19					
juil-19					
août-19					
sept-19					
Prix de seuil					
€/t					
404,4					

* R1: AT-CZ-DK-FI-HU-LT-PL-SE-SK
R2: BE-DE-FR-UK-NL
R3: BG-ES-GR-HR-IT-PT-RO

Evolution des prix moyens de vente du sucre blanc communautaire d'octobre 2006 à avril 2019 (en €/t)

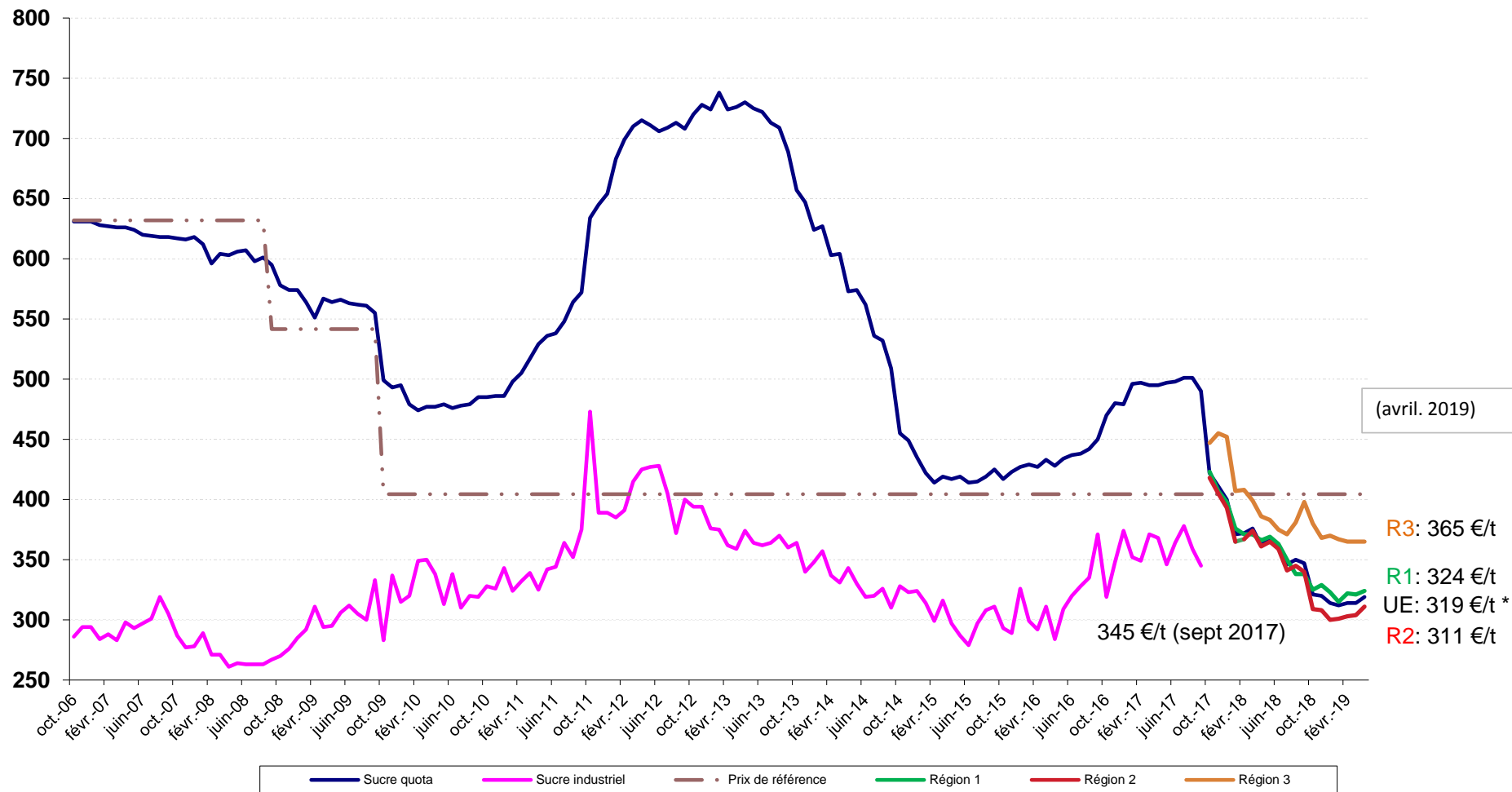

* Prix du sucre post quotas > 01/10/2017 (fabricants)
Source : CE

III – La situation française

Bilan français

Note méthodologique

Le bilan français du sucre est, à l'instar du bilan communautaire, un **bilan d'approvisionnement ou bilan de consommation**, conformément à l'article 22 du règlement 952/06. Les remarques méthodologiques apportées en pages 20 et 21 de ce bulletin sont également vrais pour le bilan français. Il recense sur une période donnée (campagne de 12 mois), l'ensemble des emplois d'un produit donné (en l'occurrence le sucre) et les ressources mobilisées pour équilibrer ces emplois.

Il répartit le sucre par campagne de consommation ou d'utilisation et non par campagne de production (notamment du fait de la présence de sucre produit lors de la campagne précédente dans les stocks initiaux).

La plupart des postes du bilan français du sucre du quota comme du sucre hors-quota sont connus sur la base des déclarations des opérateurs (fabricants, utilisateurs de sucre, exportateurs et importateurs) et des services douaniers, à l'exception notable du poste 'Consommation intérieure' qui est estimé par différence avec les autres postes du bilan.

En toute rigueur ce que l'on appelle consommation de sucre lors d'une campagne ne correspond pas à l'utilisation finale de ce sucre pour au moins deux raisons :

les emplois de sucre décrivent les volumes de sucre **achetés** sur le marché intérieur par les industries utilisatrices ou bien exportés sur le reste de l'UE et les pays-tiers. Or il peut y avoir un décalage de plusieurs mois entre l'achat et/ou la livraison de sucre et son utilisation finale, par exemple pour le sucre industriel ; les quantités de sucre vendues et livrées ne correspondent donc pas obligatoirement aux quantités de sucre utilisées ou incorporées lors d'une campagne.

le sucre alimentaire livré sur le marché intérieur n'est pas totalement consommé, au sens alimentaire du terme. Comme tout produit alimentaire, une partie de ce sucre fait l'objet de pertes ou de non consommation.

I. Ressources

L'ensemble des **ressources** regroupe les stocks initiaux en début de campagne, la production disponible de sucre de la campagne, les importations de sucre en l'état et dans les produits transformés :

1. Stock initial : par définition il est nul pour le sucre hors-quota ; pour le sucre du quota il s'agit du sucre de la campagne précédente non vendu au 30 septembre, propriété des fabricants, des raffineurs ou des sucres

détenus à l'intervention publique en France. Le stock initial en début de campagne est égal au stock à la fin de la campagne précédente.

2. Report de sucre : ressource du bilan du sucre du quota, il correspond au sucre hors quota de la campagne précédente non vendu et qui devient le premier sucre du quota de la campagne en cours. Ce poste peut inclure le cas échéant les quantités de sucre du quota ayant fait l'objet d'une décision de **retrait** lors de la campagne précédente.

3. Production fraîche : il s'agit de la production fraîche, qui diffère de la production réglementaire. Cette dernière s'obtient en ajoutant à la production fraîche le report de sucre hors quota de la campagne précédente et en déduisant la quantité de sucre hors quota qui sera reportée sur la campagne suivante. Elle comprend en outre les sirops de sucre destinés à la production d'éthanol (calculé en équivalent sucre). La production fraîche est répartie entre quota et hors quota. La production disponible sous quota correspond au total de la production fraîche sous quota (c'est-à-dire le quota quand celui-ci est intégralement produit moins le report). La production hors quota s'obtient ensuite par différence entre la production fraîche de la campagne et la production fraîche sous quota. La production fraîche de sucre fait l'objet d'estimations jusqu'en décembre à partir des surfaces betteravières et d'une estimation des rendements moyens. En mars de l'année suivante, une fois la campagne de production achevée, les estimations de production sont remplacées par le chiffre issu de la déclaration provisoire des fabricants. Enfin, en décembre, est disponible le chiffre définitif de production, toujours sur la base des déclarations obligatoires des fabricants.

4. Importations de sucre en l'état : estimées en cours de campagne à la fois sur la base des contingents préférentiels, des certificats demandés et sur la base des statistiques douanières mensuelles.

5. Importations de sucre dans les produits transformés : estimées en cours de campagne sur la base des quantités importées lors la campagne précédente. Elles regroupent en leur affectant un coefficient de teneur en sucre (fixé par la Commission) les importations de produits contenant du sucre. Elles sont ensuite définitivement fixées sur la base des données enregistrées par les services douaniers.

II. Emplois :

Les ressources précédentes permettent d'équilibrer les emplois (consommation) suivants : les exportations vers pays tiers (sucre en l'état et dans les produits

transformés), les stocks de fin de campagne, le report de sucre hors quota, et les livraisons sur le marché intérieur

1. Livraisons sur le marché intérieur : elles comprennent le sucre destiné à la consommation humaine, le sucre hors quota destiné aux utilisations non alimentaires et à la production d'alcool

Sucre alimentaire : désigne le sucre du quota livré comme sucre alimentaire. En toute rigueur, il correspond aux ventes de sucre destiné à la consommation alimentaire et diffère de celle-ci par le fait qu'une partie du sucre alimentaire vendu n'est pas consommé (pertes). C'est le seul poste qui ne fait l'objet d'aucune déclaration. Estimé en cours de campagne, en général sur la base de la précédente campagne, il est ensuite obtenu par différence entre l'ensemble des ressources de sucre du quota et les utilisations connues de sucre du quota (les exportations et le stock final). Il prend en compte le sucre de bouche et le sucre incorporé dans les produits transformés, les ventes aux ménages et aux collectivités,

1.1 Industries chimiques et pharmaceutiques : volumes de sucre hors-quota livré comme sucre industriel aux industries chimiques, pharmaceutiques et de la levure. Il s'agit bien des quantités de sucre livrées et non des quantités de sucre utilisées par ces industries. Ce poste est estimé en cours de campagne sur la base des déclarations mensuelles de livraisons de sucre industriel par les fabricants. La période de référence est une campagne de 14 mois, du 1^{er} Octobre de l'année n au 30 novembre de l'année n+1.

1.2 Producteurs d'alcool : volumes de sucre (sirops) livrés en distilleries pour la production d'alcool (dont alcool carburant)

2. Exportations vers pays tiers et livraisons vers l'UE de sucre en l'état : estimées en cours de campagne sur la base des certificats demandés (quota et hors quota), voire du niveau des exportations de la campagne précédente, elles sont ensuite estimées sur la base des données enregistrées par les services douaniers (données mises à jour et définitivement fixées au bout de 12 mois). S'agissant des RUP (régions ultra périphériques de l'Europe), les quantités livrées font l'objet d'une déclaration et portent sur une période de référence allant du 1^{er} Octobre de l'année n au 31 décembre de l'année n+1.

3. Exportations de sucre dans les produits transformés : estimées en cours de campagne sur la base des quantités exportées lors la campagne précédente. Elles regroupent en leur affectant un coefficient de teneur en sucre les exportations de produits contenant du sucre. Elles sont ensuite estimées sur la base des données enregistrées par les services douaniers (données mises à jour et définitivement fixées au bout de 12 mois).

III. Stocks fin de campagne :

. Stock de fin de campagne : défini pour le sucre du quota, il est estimé en cours de campagne, et définitivement fixé lors de la campagne suivante sur la base des déclarations des fabricants

. Report : estimé en cours de campagne, il fait l'objet d'une déclaration de la part des fabricants au plus tard le 15 avril de la campagne. Le report peut donc être connu dans les mois suivants.

Bilans français de sucre

(en 1 000 tonnes, valeur blanc)

	2014/15 (Octobre- Septembre) (1)			2015/16 (Octobre- Septembre) (1)			2016/17 (Octobre- Septembre) (1)		
	Quota	Hors quota	Total	Quota	Hors quota	Total	Quota	Hors quota	Total
I - Ressources									
1 - Stocks au 1^{er} octobre	401	0	401	169	0	169	207	0	207
- libres	401	0	401	169	0	169	207	0	207
- intervention	0	0	0	0	0	0	0	0	0
2 - Report	6		6	197		197	61		61
3- Production	3 431	1 641	5 072	3 240	1 327	4 566	3 376	1 304	4 680
- Métropole (2)	2 999	1 578	4 577	2 808	1 204	4 012	2 944	1 189	4 133
- DOM	432	63	495	432	123	555	432	115	548
4 - Importations de sucre en l'état	342	0	342	329	0	329	338	0	338
3.1. Importations ACP et autres	105	0	105	75	0	75	81	0	81
3.2. Importations de l'UE	237		237	254		254	257		257
5 - Importations de sucre sous forme de produits transformés	751		751	845		845	743		743
6 - Remise en vente de sucre hors quota	0		0	0		0	0		0
Total des ressources	4 931	1 641	6 571	4 780	1 327	6 107	4 725	1 304	6 029
II - Emplois									
1 - Livraisons sur le marché intérieur	2 080	1 088	3 168	1 852	870	2 722	1 909	587	2 496
1.1. Sucre alimentaire	2 080		2 080	1 852		1 852	1 909		1 909
1.2. Sucre pour Alcool et Ethanol		798	798		550	550		380	380
1.3. Sucre pour Chimie et Pharmacie		290	290		320	320		207	207
2 - Exportations de sucre en l'état	1 857	355	2 213	1 810	396	2 206	1 818	365	2 183
2.1. Exportations vers l'UE (hors Belgique)	1 839	62	1 901	1 806	35	1 841	1 783	38	1 821
2.2. Exportations vers les pays tiers	18	280	298	3	349	353	35	315	350
- avec restitutions	0		0	0		0	0		0
- sans restitutions	18		18	3		3	35		35
- sucre hors quota		280	280		349	349		315	315
2.3. Livraisons RUP		13	13		12	12		12	12
3 - Exportations de sucre sous forme de produits transformés	824		824	912		912	858		858
4 - Remise en vente de sucre hors quota		0	0		0	0		0	0
Total des utilisations	4 761	1 443	6 205	4 573	1 266	5 839	4 585	952	5 537
III - Stocks au 30 septembre									
- libres	169	0	169	207	0	207	140	0	140
- intervention	0	0	0	0	0	0	0	0	0
- report / retrait	0	197	197	0	61	61	0	352	352
Total des stocks au 30 septembre	169	197	367	207	61	268	140	352	492

(1) - Les différences qui peuvent être constatées entre les différents totaux sont liés à des écarts d'arrondis.

(2) - Détail de la production réglementaire 2014/15 (hors report de 2013/14) : production physique sucre de betteraves - TAF pour les DOM - TAF pour l'UE + TAF de l'UE (5 115 - 239 - 299 + 0 = 4 577)

- Détail de la production réglementaire 2015/16 (hors report de 2014/15) : production physique sucre de betteraves - TAF pour les DOM - TAF pour l'UE + TAF de l'UE (4 515 - 313 - 190 + 0 = 4 012)

- Détail de la production réglementaire 2016/17 (hors report de 2015/16) : production physique sucre de betteraves - TAF pour les DOM - TAF pour l'UE + TAF de l'UE (4 681 - 296 - 252 + 0 = 4 133)

Sources : COMEXT, FranceAgriMer

Commentaires :

Cette prévision pour 2018/19 est établie sur la base des informations disponibles fin juin 2019. A ce stade, le bilan français intègre la déclaration de production provisoire française, à 5,3 Mt (avec les DOM). S'agissant des livraisons sur le marché intérieur, elles sont estimées à 2,9 Mt, les exportations sur les pays tiers à 0,7 Mt et les livraisons sur l'UE estimées à 2,1 Mt.

Bilans français de sucre (Post Quotas)

(en 1 000 tonnes, valeur blanc)

	2017/18 (Octobre- Septembre) (1) Provisoire	2018/19 (Octobre- Septembre) (1) Prévisionnel
	Total	Total
I - Ressources		
1 - Stocks au 1^{er} octobre	492	556
- libres	492	556
<i>(dont report de 2016/17)</i>		
- stockage privé	0	0
2- Production	6 480	5 286
- Métropole	6 237	5 105
- DOM	244	182
3 - Importations de sucre en l'état	313	295
3.1. Importations de l'UE	228	220
3.2. Importations des Pays Tiers	85	75
4 - Importations de sucre sous forme de produits transformés	731	720
Total des ressources	8 016	6 857
II - Emplois		
1 - Livraisons sur le marché intérieur <i>(y compris sucre réglementaire pour la distillerie)</i>	3 232	2 900
2 - Exportations de sucre en l'état	3 412	2 800
2.1. Exportations vers l'UE	2 075	2 100
2.2. Exportations vers les pays tiers <i>(y compris exportations de sucre français depuis autres Etats Membres)</i>	1 337	700
3 - Exportations de sucre sous forme de produits transformés	816	770
Total des utilisations	7 460	6 470
III - Stocks au 30 septembre		
- libres	556	387
- stockage privé	0	0
Total des stocks au 30 septembre	556	387

(1) - Les différences qui peuvent être constatées entre les différents totaux sont liés à des écarts d'arrondis.

Sources : COMEXT, FranceAgriMer

**Diagramme de gestion
de la campagne sucrière française 2018/19
1^{er} octobre 2018 - 30 septembre 2019**

(en t de sucre blanc)

Production "fraîche"		
métropole	5 104 556	Stocks au 01.10.18 :
DOM	181 926	- Stocks libres
		555 970
		- Stockage privé
		0
	5 286 482	
		Production "fraîche"
		5 286 482
		Importations Pays Tiers
		75 000
		Importations de l'UE
		220 000
		Balance des produits sucrés
		-50 000

↓
Ventes pour la
consommation
interieure *

↓
Sorties vers UE

↓
Sorties Pays tiers

octobre
novembre
décembre
janvier
février
mars

Total

à réaliser

Total Prévisionnel
Campagne 2018/19

241 462	210 505	117 879
225 405	234 212	39 033
217 366	175 120	91 348
273 509	177 086	32 965
252 970	179 011	43 413
255 175	179 249	54 542
1 465 887	1 155 183	379 180

1 434 113	944 817	320 820
-----------	---------	---------

↓
Livraisons sur le
marché intérieur

↓
Exports UE

↓
Exports PT

2 900 000	2 100 000	700 000
------------------	------------------	----------------

STOCKS DE FIN DE CAMPAGNE au 30 septembre 2019

Stocks libres	387 452
Stockage privé	0

* Les livraisons sur le marché intérieur comprennent le sucre réglementaire pour la distillerie

Source : Douanes, FranceAgriMer

**Bilans français mensuels -
estimation des ventes pour la consommation intérieure
Campagne 2018/19**

(Post Quotas Sucre)

(en t de sucre blanc)

	septembre 2018	TOTAL 01.10.17 30.09.18	octobre 2018	novembre 2018	décembre 2018	janvier 2019	février 2019	mars 2019	TOTAL 01.10.18 28.02.19
I - APPORTS SUR LE MARCHÉ									
a) Mises sur le marché par les fabricants	449 101	5 330 245	550 165	480 277	467 293	464 282	457 262	471 993	2 891 272
b) Importations de l'UE :									
- en l'état	17 680	227 981	18 661	18 052	13 601	17 806	17 697	19 684	105 501
- produits transformés	56 394	667 025	60 137	52 865	47 261	50 875	54 851	56 319	322 308
c) Importations des pays tiers :									
- en l'état	6 122	85 175	6 060	5 877	6 717	6 041	3 497	3 934	32 126
- produits transformés	4 429	65 658	6 391	4 585	4 771	6 542	4 888	5 251	32 428
TOTAL	533 726	6 210 196	641 414	561 656	539 643	545 546	538 195	557 181	3 383 635
II - EXPORTATIONS									
a) Sur l'UE :									
- en l'état	150 993	2 476 223	224 737	242 677	190 290	186 998	192 461	188 250	1 225 413
- produits transformés	47 651	592 003	51 395	45 602	39 442	46 361	44 037	49 002	275 839
b) Sur pays tiers :									
- en l'état	62 638	935 299	103 647	30 568	76 178	23 053	29 963	45 541	308 950
- produits transformés	17 112	224 306	20 173	17 404	16 367	15 625	18 764	19 213	107 546
TOTAL	278 394	4 227 831	399 952	336 251	322 277	272 037	285 225	302 006	1 917 748
III LIVRAISONS MARCHÉ INTERIEUR (I - II)	255 332	3 080 965	241 462	225 405	217 366	273 509	252 970	255 175	1 465 887
- Métropole	252 699	3 047 196	237 771	221 221	211 992	271 534	250 795	253 066	1 446 379
- DOM	2 633	33 769	3 691	4 184	5 374	1 975	2 175	2 109	19 508

Sources: Douanes et FranceAgriMer

Évolution des ventes pour la consommation intérieure (1)
jusqu'au mois de mars 2019

(en t de sucre blanc)

MOIS	CAMPAGNE 2008/09		CAMPAGNE 2009/10		CAMPAGNE 2010/11		CAMPAGNE 2011/12		CAMPAGNE 2012/13		CAMPAGNE 2013/14		CAMPAGNE 2014/15		CAMPAGNE 2015/16		CAMPAGNE 2016/17		CAMPAGNE 2017/18		CAMPAGNE 2018/19		
	Ventes du mois	Ventes cumulées	Ventes du mois	Ventes cumulées	Ventes du mois	Ventes cumulées	Ventes du mois	Ventes cumulées	Ventes du mois	Ventes cumulées	Ventes du mois	Ventes cumulées	Ventes du mois	Ventes cumulées	Ventes du mois	Ventes cumulées	Ventes du mois	Ventes cumulées	Ventes du mois	Ventes cumulées	Ventes du mois	Ventes cumulées	
octobre	182 392	182 392	200 562	200 562	217 925	217 925	202 193	202 193	225 127	225 127	267 804	267 804	294 430	294 430	228 906	228 906	236 259	236 259	211 031	211 031	(2)	241 462	241 462
novembre	261 289	443 681	374 708	575 270	215 591	433 516	215 163	417 356	236 209	461 336	279 001	546 805	151 327	445 757	184 044	412 950	235 056	471 315	205 161	416 192	(2)	225 405	466 867
décembre	36 586	480 267	215 195	790 465	195 788	629 304	205 061	622 417	156 090	617 426	160 579	707 384	215 282	661 039	203 236	616 186	154 455	625 770	194 107	610 299	(2)	217 366	684 233
janvier	215 554	695 821	284 599	1 075 064	235 124	864 428	236 351	858 768	248 323	865 749	269 639	977 023	255 385	916 424	240 771	856 957	257 000	882 770	336 222	946 521	(2)	273 509	957 742
février	207 162	902 983	243 281	1 318 345	253 550	1 117 978	328 889	1 187 657	265 451	1 131 200	172 214	1 149 237	240 266	1 156 690	266 358	1 123 315	175 544	1 058 314	258 664	1 205 185	(2)	252 970	1 210 712
mars	218 917	1 121 900	507 821	1 826 166	252 591	1 370 569	279 698	1 467 355	300 215	1 431 415	314 390	1 463 627	244 502	1 401 192	266 997	1 390 312	223 080	1 281 394	286 015	1 491 200	(2)	255 175	1 465 887
avril	305 763	1 427 663	276 479	2 102 645	226 728	1 597 297	253 699	1 721 054	343 033	1 774 448	286 854	1 750 481	293 492	1 694 684	242 895	1 633 207	215 763	1 497 157	(2)	279 554	1 770 754		
mai	284 222	1 711 885	170 979	2 273 624	243 847	1 841 144	227 184	1 948 238	253 635	2 028 083	291 081	2 041 562	247 612	1 942 296	239 335	1 872 542	232 633	1 729 790	(2)	282 063	2 052 817		
juin	306 128	2 018 013	260 641	2 534 265	263 405	2 104 549	288 466	2 236 704	234 902	2 262 985	312 022	2 353 584	295 038	2 237 334	258 810	2 131 352	259 152	1 988 942	(2)	281 676	2 334 493		
juillet	-223 620	1 794 393	202 558	2 736 823	201 465	2 306 014	206 890	2 443 594	253 022	2 516 007	202 823	2 556 407	268 755	2 506 089	196 458	2 327 810	210 522	2 199 464	(2)	246 556	2 581 049		
août	254 351	2 048 744	416 823	3 153 646	187 641	2 493 655	215 841	2 659 435	220 465	2 736 472	278 549	2 834 956	302 233	2 808 322	229 535	2 557 345	206 904	2 406 368	(2)	244 610	2 825 659		
septembre	212 431	2 261 175	240 652	3 394 298	238 351	2 732 006	257 933	2 917 368	273 690	3 010 162	297 354	3 132 310	208 828	3 017 150	198 529	2 755 874	59 566	2 465 934	(2)	255 348	3 081 007		

(1) Les chiffres indiqués incluent le sucre industriel (fin du régime des quotas en septembre 2017).

(2) Chiffres encore provisoires.

Source : FranceAgriMer

**Évolution des ventes pour la consommation intérieure (1)
en cumul mobile sur douze mois, jusqu'au mois de mars 2019**

(en t de sucre blanc)

MOIS	Année 2008	Année 2009	Année 2010	Année 2011	Année 2012	Année 2013	Année 2014	Année 2015	Année 2016	Année 2017	Année 2018	Année 2019
janvier	2 841 564	2 850 633	2 640 418	3 183 662	2 726 346	2 924 349	3 121 436	3 071 711	2 957 683	2 781 687	2 529 685	(2) 3 092 228
février	2 849 955	2 822 706	2 676 537	3 193 931	2 801 685	2 860 911	3 028 199	3 139 763	2 983 775	2 690 873	2 612 805	(2) 3 086 534
mars	2 915 411	2 765 390	2 965 441	2 938 701	2 828 792	2 881 428	3 042 374	3 069 875	3 006 270	2 646 956	2 675 740	(2) 3 055 694
avril	2 957 574	2 797 827	2 936 157	2 888 950	2 855 763	2 970 762	2 986 195	3 076 513	2 955 673	2 619 824	(2) 2 739 531	
mai	2 969 114	2 824 546	2 822 914	2 961 818	2 839 100	2 997 213	3 023 641	3 033 044	2 947 396	2 613 122	(2) 2 788 961	
juin	2 954 637	2 858 971	2 777 427	2 964 582	2 864 161	2 943 649	3 100 761	3 016 060	2 911 168	2 613 464	(2) 2 811 485	
juillet	2 999 556	2 404 279	3 203 605	2 963 489	2 869 586	2 989 781	3 050 562	3 081 992	2 838 871	2 627 528	(2) 2 847 519	
août	3 031 610	2 407 657	3 366 077	2 734 307	2 897 786	2 994 405	3 108 646	3 105 676	2 766 173	2 604 897	(2) 2 885 225	
septembre	3 152 523	2 261 175	3 394 298	2 732 006	2 917 368	3 010 162	3 132 310	3 017 150	2 755 874	2 465 934	(2) 3 081 007	
octobre	3 057 018	2 279 345	3 411 661	2 716 274	2 940 302	3 052 839	3 158 936	2 951 626	2 763 227	2 440 706	(2) 3 111 438	
novembre	3 059 636	2 392 764	3 252 544	2 715 846	2 961 348	3 095 631	3 031 262	3 213 249	2 814 239	2 410 811	(2) 3 131 682	
décembre	2 885 407	2 571 373	3 233 137	2 725 119	2 912 377	3 100 120	3 085 965	3 614 153	2 765 458	2 450 463	(2) 3 154 941	

(1) Les chiffres indiqués incluent les tonnages utilisés de sucre industriel (fin du régime des quotas en septembre 2017).

(2) Chiffres encore provisoires.

Source : FranceAgriMer

État des stocks de sucre détenus en France par les fabricants
au dernier jour de chaque mois - 2018/2019 (en tonnes)

	septembre 2018	octobre 2018	novembre 2018	décembre 2018	janvier 2019	février 2019	mars 2019
I - Sucres détenus par le déclarant							
- Métropole	923 243	1 744 578	2 659 209	3 525 033	3 729 475	3 368 228	2 904 152
- Réunion	69 661	82 422	92 729	79 187	61 286	31 507	25 447
- Antilles	11 374	11 124	8 073	6 433	5 841	4 128	13 294
Total	1 004 278	1 838 124	2 760 011	3 610 653	3 796 602	3 403 863	2 942 893
Dont production de la campagne suivante	448 308						
II - Stockage Privé							
- Entrées							
- Sorties							
Total							
-Sucres sous régime de perfectionnement actif	0	0	0	0	0	0	0
III - Stock total	1 004 278	1 838 124	2 760 011	3 610 653	3 796 602	3 403 863	2 942 893

Source : FranceAgriMer

IV– La situation des DOM

Bilans DOM simplifiés (juillet - juin)

En raison de l'application stricte des règles relatives à la confidentialité, notamment pour les échanges du commerce extérieur, il n'est plus possible de maintenir les bilans DOM, à compter du mois de mars 2019

(en t de sucre blanc)

	2016/17 (Juillet - Juin)			2017/18 (fin des quotas sucre à compter du 1er oct 2017) (Juillet - Juin) Provisoire			2018/19 (Juillet - Juin) Prévisionnel		
	Antilles	Réunion	Total	Antilles	Réunion	Total	Antilles	Réunion	Total
I - Ressources									
1 - Stocks au 1er juillet	77 824	13 598	91 423	105 887	24 888	130 775	106 344	27 335	133 679
2 - Production	210 138	337 536	547 674	52 595	191 247	243 842	50 000	143 108	193 108
<i>dont TAF métropole (à déduire)</i>	150 784	145 596	296 380						
3 - Importations de sucre en l'état	11 825	395	12 220	11 033	3 116	14 149	11 120	6 091	17 211
3.1. Importations des pays tiers	47	21	68	13	16	29	15	5	20
3.2. Importations de l'UE	11 778	374	12 152	11 020	3 100	14 120	11 105	6 086	17 191
Total des ressources (Hors TAF)	149 003	205 933	354 936	169 515	219 251	388 767	167 464	176 534	343 998
II - Utilisations									
1 - Consommation intérieure	12 572	21 872	34 444	13 234	20 907	34 141	14 299	19 575	33 874
2 - Exportations de sucre en l'état	30 544	159 173	189 717	49 937	171 010	220 947	47 799	157 197	204 996
2.1. Exportations vers l'UE	30 544	159 173	189 717	49 937	170 921	220 858	47 799	157 107	204 906
2.2. Exportations vers les pays tiers	0	0	0	0	89	89	0	90	90
Total des utilisations	43 116	181 045	224 161	63 171	191 917	255 088	62 098	176 772	238 870
III - Stocks au 30 juin									
- libres	105 887	24 888	130 775	106 344	27 335	133 679	105 366	-238	105 128
Total des stocks au 30 juin	105 887	24 888	130 775	106 344	27 335	133 679	105 366	-238	105 128

Sources : FranceAgriMer

Méthodologie :

Il s'agit, ici, d'un bilan simplifié de sucre en l'état, en valeur blanc (nc 1701), hors TAF et hors produits transformés. Contrairement à un bilan d'approvisionnement traditionnel, la consommation est issue de la déclaration des fabricants de sucre des DOM et c'est le stock, en fin de campagne, qui devient le poste d'ajustement. En dehors de la production de sucre (déclarée), les autres postes d'approvisionnements et emplois sont issus du commerce extérieur français.

Production des DOM - Mars 2018

	2015/16			2016/17			2017/18 *			2018/19		
	Reunion	Antilles	Total DOM	Reunion	Antilles	Total DOM	Reunion	Antilles	Total DOM	Reunion	Antilles	Total DOM
juillet	22 060	0	22 060	29 909	0	29 909	6 805		6 805	7 633	0	7 633
août	38 229	0	38 229	41 904	0	41 904	37 695		37 695	35 505	0	35 505
septembre	40 205	0	40 205	40 499	0	40 499	41 045		41 045	32 959	0	32 959
octobre	77 516	18 782	96 298	42 697	17 450	60 147	44 819		44 819	35 829	0	35 829
novembre	38 557	7 176	45 733	32 987	0	32 987	38 129		38 129	17 163	0	17 163
décembre	16 066	0	16 066	3 945	0	3 945	22 732		22 732	13 977	0	13 977
janvier	0	15 000	15 000	0	54 950	54 950	22	6	28	43	0	43
février	0	26 866	26 866	0	4 019	4 019	0	0	0	0	0	0
mars	143 229	11 815	155 044	147 628	16 125	163 753	0	11 250	11 250	0	10 992	10 992
avril	0	15 972	15 972	0	48 053	48 053	0	15 046	15 046			0
mai	0	55 273	55 273	0	14 242	14 242	0	12 938	12 938			0
juin	0	18 762	18 762	0	15 274	15 274	0	13 355	13 355			0
juillet	0	9 186	9 186	0	16 664	16 664	0	0	0			0
août	0	0	0	0	19 606	19 606	0	0	0			0
septembre	28	-4	0	-2 032	3 754	1722	0	0	0			0
Total	375 890	178 828	554 694	337 537	210 137	547 674	191 247	52 595	243 842	143 109	10 992	154 101
<i>Dont TAF betteraves</i>	<i>177 831</i>	<i>135 749</i>	<i>313 580</i>	<i>145 596</i>	<i>150 784</i>	<i>296 380</i>	-	-	-	-	-	-

* Fin du régime des quotas sucre à compter du 1er oct 2017

Source : FranceAgriMer

Les échanges du commerce extérieur des DOM ne sont plus disponibles, à compter du mois de mars 2019, en raison de l'application stricte des règles relatives à la confidentialité (Douanes).

Exportations de sucre des DOM par destination ... (1)

(en t de sucre blanc)

... depuis les Antilles

	ALL	BEL	BUL	CRO	ESP	GRE	IRL	ITA	PB	POL	POR	ROU	R. TCH	RU	SLN	METROP	DOM (2)	TOTAL UE	PT	TOTAL	
Campagne 2007/08 (Oct 07 à Sept 08)	-	851	-	-	-	-	-	1 463	-	11 080	7 889	-	-	-	-	34 369	-	55 948	-	55 948	
Campagne 2008/09 (Oct 08 à Sept 09)	-	257	-	-	-	-	-	1 394	-	-	-	-	-	24 790	-	21 666	-	48 462	-	48 462	
Campagne 2009/10 (Oct 09 à Sept 10)	-	39	-	-	199	-	-	1 646	-	-	19 207	-	-	235	-	29 504	-	51 174	6	51 180	
Campagne 2010/11 (Oct 10 à Sept 11)	1 073	840	20	-	425	-	-	1 869	-	-	-	-	-	1 501	-	38 830	-	44 558	15	44 573	
Campagne 2011/12 (Oct 11 à Sept 12)	585	550	291	-	94	-	-	2 877	2 227	-	-	-	237	670	-	39 347	-	46 878	16	46 894	
Campagne 2012/13 (Oct 12 à Sept 13)	197	715	279	-	80	-	-	2 426	-	-	-	-	78	293	-	31 401	-	35 469	13	35 482	
Campagne 2013/14 (Oct 13 à Sept 14)	-	2 055	325	-	-	-	-	842	-	-	-	-	-	616	-	40 586	-	44 424	3	44 427	
Campagne 2014/15 (Oct 14 à Sept 15)	-	1 960	240	-	180	160	-	33 311	-	-	6 503	-	100	156	-	3 501	-	46 111	-	46 111	
Campagne 2015/16 (Oct 15 à Sept 16)	-	844	232	-	300	460	-	12 056	-	-	-	7 826	264	5 651	-	5 445	-	33 078	-	33 078	
Campagne 2016/17 (Oct 16 à Sept 17)	-	400	415	11 759	440	1 284	-	10 823	-	200	-	-	60	18 507	-	4 952	-	48 840	-	48 840	
Campagne 2017/18 * (Oct 17 à Sept 18)																					
- octobre 2017	-	144	-	-	100	-	-	60	-	-	-	-	-	-	-	532	-	836	-	836	
- novembre "	-	80	-	-	40	-	-	-	-	-	-	-	-	-	-	255	-	375	-	375	
- décembre "	-	48	-	-	42	-	-	-	-	-	-	-	-	-	-	645	-	735	-	735	
- janvier 2018	-	72	-	-	81	-	-	-	-	-	-	-	-	-	-	767	-	920	-	920	
- février "	-	40	-	-	-	200	-	-	-	-	-	-	100	-	-	82	-	422	-	422	
- mars "	-	-	-	-	60	60	-	-	-	-	-	-	-	-	-	1 153	-	1 273	-	1 273	
- avril "	-	40	-	-	41	300	-	60	-	-	-	-	-	-	-	1 200	-	1 641	-	1 641	
- mai "	-	40	-	-	100	120	-	-	200	11 756	-	-	5 867	-	-	384	-	18 467	-	18 467	
- juin "	-	40	-	-	100	240	-	-	-	11 860	-	-	-	-	-	948	-	13 188	-	13 188	
- juillet "	-	1	-	-	20	120	-	8 121	-	-	-	-	-	-	-	340	-	8 602	-	8 602	
- août "	-	40	-	-	20	-	-	-	-	-	-	-	-	-	-	460	-	520	-	520	
- septembre "	-	40	-	-	40	240	-	-	-	-	-	-	-	-	-	396	-	716	-	716	
Total	-	585	-	-	644	1 280	-	8 241	0	200	23 616	-	-	5 967	-	7 162	-	47 695	-	47 695	
Campagne 2018/19 (Oct 18 à Sept 19)																					
- octobre 2018	-	40	-	-	-	280	-	-	-	-	-	-	-	-	-	723	-	1 043	-	1 043	
- novembre "	-	-	-	-	-	120	-	-	-	-	-	-	-	-	-	522	-	642	-	642	
- décembre "	-	40	-	-	-	200	-	-	100	-	-	-	-	-	-	65	-	405	-	405	
- janvier 2019	-	40	-	-	20	40	-	-	-	-	-	-	-	-	-	641	-	741	-	741	
- février "	-	40	-	-	40	-	-	40	-	-	-	-	-	-	-	481	-	561	-	561	
Total	-	120	-	-	60	640	-	40	100	-	-	-	-	-	-	2 432	-	3 392	-	3 392	

... depuis la Réunion

Campagne 2007/08 (Oct 07 à Sept 08)	33 455	-	-	-	3 904	678	496	8 006	-	13 694	-	-	-	4 914	-	118 042	-	190 989	6	190 995	
Campagne 2008/09 (Oct 08 à Sept 09)	3 707	472	23	-	3 528	582	1 036	8 259	-	44	94	11 554	-	4 910	-	118 301	-	152 510	6	152 516	
Campagne 2009/10 (Oct 09 à Sept 10)	5 809	408	92	-	56 086	706	1 283	8 666	-	44	12 675	26 423	-	16 876	-	60 731	-	189 790	16	189 806	
Campagne 2010/11 (Oct 10 à Sept 11)	5 505	686	137	-	53 260	1 113	1 458	9 695	-	44	112	22 328	-	38 662	-	42 371	648	176 019	-	176 019	
Campagne 2011/12 (Oct 11 à Sept 12)	5 993	386	364	-	50 566	1 389	1 296	8 159	-	89	67	21 937	23	38 862	-	47 980	14	177 125	-	177 125	
Campagne 2012/13 (Oct 12 à Sept 13)	14 658	-	137	-	53 458	1 470	928	8 148	540	89	-	9 750	204	37 357	-	54 808	14	181 561	8	181 569	
Campagne 2013/14 (Oct 13 à Sept 14)	7 028	-	178	-	39 819	1 518	1 401	9 107	2 665	69	-	20 750	226	19 098	-	58 528	13	160 400	-	160 400	
Campagne 2014/15 (Oct 14 à Sept 15)	19 395	-	246	-	39 196	1 355	1 342	8 543	236	44	10 920	28 276	293	23 711	-	52 944	15	186 516	-	186 516	
Campagne 2015/16 (Oct 15 à Sept 16)	17 428	-	290	73	35 171	2 716	1 400	41 065	1 750	11 353	10 725	14 669	269	21 749	-	33 030	12	191 700	-	191 700	
Campagne 2016/17 (Oct 16 à Sept 17)	7 714	-	453	172	48 989	1 300	1 138	32 182	1 504	15 214	8 066	46 800	475	418	43	35 686	11	200 165	22	200 187	
Campagne 2017/18 * (Oct 17 à Sept 18)																					
- octobre 2017	386	-	-	-	981	208	-	747	-	601	-	-	45	-	21	11 388	-	14 377	-	14 377	
- novembre "	386	-	22	49	648	-	-	706	215	386	-	-	45	-	21	3 265	3	5 746	22	5 768	
- décembre "	499	-	-	-	1 137	24	-	12 129	215	493	-	-	-	-	21	2 940	5	17 463	-	17 463	
- janvier 2018	435	-	22	-	467	-	-	722	215	-	-	-	45	-	-	1 277	2	3 185	-	3 185	
- février "	517	-	-	-	21 534	24	-	1 307	-	386	-	-	67	-	21	1 242	2	25 100	-	25 100	
- mars "	322	-	-	-	1 070	94	-	1 135	215	493	-	-	67	-	21	1 833	-	5 250	22	5 272	
- avril "	427	-	23	-	20 381	25	-	154	-	506	-	-	23	-	-	2 691	-	24 230	-	24 230	
- mai "	300	-	22	-	648	24	-	860	215	-	11 189	-	67	-	-	505	-	13 830	45	13 875	
- juin "	493	-	-	25	308	50	-	867	-	88	-	-	138	-	-	1 688	4	3 661	-	3 661	
- juillet "	156	-	45	-	451	268	-	1 025	215	794	-	-	112	-	21	981	-	4 068	-	4 068	
- août "	163	-	-	-	1 740	250	-	-	220	660	-	-	69	-	-	1 412	9	4 523	-	4 523	
- septembre "	616	-	23	49	794	219	-	67	-	-	-	-	-	-	21	2 314	2	4 105	-	4 105	
Total	4 700	-	157	123	50 159	1 186	-	19 719	1 510	4 407	11 189	-	678	-	147	31 536	27	125 538	89	125 627	
Campagne 2018/19 (Oct 18 à Sept 19)																					
- octobre 2018	957	-	68	-	876	192	-	10 897	220	330	-	-	161	-	44	7 537	4	21 286	-	21 286	
- novembre "	930	-	-	-	396	-	-	43	-	-	-	-	69	-	-	4 296	-	5 734	-	5 734	
- décembre "	298	-	48	-	1 285	147	-	677	-	172	-	-	23	16 575	22	4 853	2	24 102	-	24 102	
- janvier 2019	160	418	50	49	346	71	-	12 039	-	416	-	-	69	-	22	3 976	2	17 618	-	17 618	
- février "	685	150	67	-	1 213	71	-	606	220	523	9 750	-	92	14 625	-	695	3	28 700	23	28 723	
Total	3 030	568	233	49	4 116	481	-	24 262	440	1 441	9 750	-	414	31 200	88	21 357	11	97 440	23	97 463	

* Première campagne post quotas sucre

(1) Seuls sont indiqués les Etats vers lesquels du sucre a été exporté depuis 2007/08.

(2) Y compris les échanges entre la Guadeloupe et la Martinique et vers la Guyane.

Sources : Douanes

Les échanges du commerce extérieur des DOM ne sont plus disponibles, à compter du mois de mars 2019, en raison de l'application stricte des règles relatives à la confidentialité (Douanes).

Importations de sucre des DOM par origine...(1)

(en t de sucre blanc)

... aux Antilles

	ALL	BEL	ESP	GRE	IRL	ITA	PB	RU	METROP	DOM (2)	Autres UE	TOTAL UE	PT	TOTAL
Campagne 2007/08 (Oct 07 à Sept 08)	-	-	-	-	-	-	15	-	12 787	390	-	13 192	62	13 254
Campagne 2008/09 (Oct 08 à Sept 09)	-	135	17	-	-	-	-	-	12 763	39	2	12 956	24	12 980
Campagne 2009/10 (Oct 09 à Sept 10)	16	44	14	-	-	-	25	-	12 789	60	116	13 064	42	13 106
Campagne 2010/11 (Oct 10 à Sept 11)	13	-	31	-	-	-	359	-	12 153	-	48	12 604	72	12 676
Campagne 2011/12 (Oct 11 à Sept 12)	16	-	65	-	-	-	243	-	11 041	354	15	11 734	39	11 773
Campagne 2012/13 (Oct 12 à Sept 13)	11	25	58	-	-	1	115	23	11 431	-	-	11 664	41	11 705
Campagne 2013/14 (Oct 13 à Sept 14)	35	-	8	-	-	-	52	-	11 567	103	-	11 765	83	11 848
Campagne 2014/15 (Oct 14 à Sept 15)	14	20	-	23	-	-	16	62	11 398	40	-	11 573	30	11 603
Campagne 2015/16 (Oct 15 à Sept 16)	14	-	2	-	-	-	15	28	11 135	-	-	11 194	26	11 220
Campagne 2016/17 (Oct 16 à Sept 17)	40	6	31	-	-	-	106	-	10 987	-	2	11 172	48	11 220
Campagne 2017/18 * (Oct 17 à Sept 18)														
- octobre 2017	-	1	-	-	-	-	2	-	978	-	-	981	-	981
- novembre "	-	1	-	-	-	-	2	-	931	430	-	1 364	2	1 366
- décembre "	-	-	1	-	-	-	2	-	1 317	-	-	1 320	2	1 322
- janvier 2018	4	-	1	-	-	-	2	-	834	-	-	641	1	642
- février "	23	-	1	-	-	-	1	-	489	-	-	514	-	514
- mars "	3	1	-	-	-	-	2	-	893	25	-	924	1	925
- avril "	20	-	-	-	-	-	1	-	1 047	-	-	1 068	1	1 069
- mai "	-	1	1	-	-	-	1	-	926	-	-	929	1	930
- juin "	45	-	1	-	-	-	2	-	808	-	-	856	1	857
- juillet "	25	-	1	-	-	-	3	-	1 082	-	-	1 111	1	1 112
- août "	-	-	1	-	-	-	2	-	910	-	-	913	-	913
- septembre "	22	-	1	-	-	-	1	-	1 089	-	-	1 113	7	1 120
Total	142	4	8	-	-	-	21	-	11 104	455	-	11 734	17	11 751
Campagne 2018/19 (Oct 18 à Sept 19)														
- octobre 2018	20	-	-	-	-	-	1	-	645	-	-	666	1	667
- novembre "	22	1	-	-	-	-	2	-	479	-	-	504	1	505
- décembre "	5	1	1	-	22	-	1	-	885	24	-	939	-	939
- janvier 2019	19	-	1	-	-	-	3	-	1 032	343	-	1 398	1	1 399
- février "	26	1	-	-	-	-	-	-	657	-	-	684	1	685
Total	92	3	2	-	22	-	7	-	3 698	367	-	4 191	4	4 195

... à la Réunion

	ALL	BEL	ESP	GRE	IRL	ITA	PB	RU	METROP	DOM (2)	Autres UE	TOTAL UE	PT	TOTAL
Campagne 2007/08 (Oct 07 à Sept 08)	-	64	7	-	-	1	1	-	786	-	-	859	2	861
Campagne 2008/09 (Oct 08 à Sept 09)	-	-	9	-	-	1	-	100	695	-	-	805	-	805
Campagne 2009/10 (Oct 09 à Sept 10)	-	-	10	-	-	-	-	-	1 566	-	-	1 576	3	1 579
Campagne 2010/11 (Oct 10 à Sept 11)	-	1	10	-	-	-	-	-	1 735	-	-	1 746	1	1 747
Campagne 2011/12 (Oct 11 à Sept 12)	-	-	-	-	-	-	-	-	1 272	-	-	1 272	1	1 273
Campagne 2012/13 (Oct 12 à Sept 13)	-	-	-	-	-	-	-	-	275	-	-	275	-	275
Campagne 2013/14 (Oct 13 à Sept 14)	-	-	-	-	-	-	-	-	357	-	-	357	-	357
Campagne 2014/15 (Oct 14 à Sept 15)	-	-	-	-	-	-	-	-	339	-	-	397	1	398
Campagne 2015/16 (Oct 15 à Sept 16)	-	-	-	-	-	-	-	22	470	-	-	492	6	498
Campagne 2016/17 (Oct 16 à Sept 17)	-	-	-	-	-	-	-	-	354	-	-	354	18	372
Campagne 2017/18 * (Oct 17 à Sept 18)														
- octobre 2017	-	-	-	-	-	-	-	-	39	-	-	39	1	40
- novembre "	-	-	-	-	-	-	-	-	72	-	-	72	-	72
- décembre "	-	-	-	-	-	-	-	-	59	-	-	59	2	61
- janvier 2018	-	-	-	-	-	-	-	-	37	-	-	37	1	38
- février "	-	-	-	-	-	-	-	-	263	-	-	263	10	273
- mars "	-	-	-	-	-	-	-	-	597	-	-	597	-	597
- avril "	-	-	-	-	-	-	-	-	799	-	-	799	-	799
- mai "	-	-	-	-	-	-	-	-	281	-	-	281	1	282
- juin "	-	-	-	-	-	-	-	-	847	-	-	847	1	848
- juillet "	-	-	-	-	-	-	-	-	171	-	-	171	-	171
- août "	-	-	-	-	-	-	-	-	70	-	-	70	1	71
- septembre "	-	-	-	-	-	-	-	23	57	-	-	80	-	80
Total	-	-	-	-	-	-	-	23	3 292	-	-	3 315	17	3 332
Campagne 2018/19 (Oct 18 à Sept 19)														
- octobre 2018	-	5	-	-	-	-	-	-	75	-	-	80	1	81
- novembre "	-	-	-	-	-	-	-	-	175	-	-	175	-	175
- décembre "	-	-	-	-	-	-	-	-	1 025	-	-	1 025	-	1 025
- janvier 2019	-	1	-	-	-	-	-	-	1 115	-	-	1 116	1	1 117
- février "	-	5	1	-	-	-	-	-	839	-	-	845	-	845
Total	-	11	1	-	-	-	-	-	3 229	-	-	3 241	2	3 243

* Première campagne post quotas sucre

(1) Seuls sont indiqués les Etats depuis lesquels du sucre a été importé depuis 2007/08.

(2) Y compris les échanges entre la Guadeloupe, la Martinique et la Guyane.

Sources : Douanes

Exportations mensuelles (métropole comprise) de sucre des DOM par nature

Les échanges du commerce extérieur des DOM ne sont plus disponibles, à compter du mois de mars 2019, en raison de l'application stricte des règles relatives à la confidentialité (Douanes).

Campagnes	17011110		17011190		17011290		17019100		17019910		17019990		17011390		17011490		17011410		Total		
	Reunion	Antilles	Reunion	Antilles	Reunion	Antilles	Reunion	Antilles	Reunion	Antilles	Reunion	Antilles	Reunion	Antilles	Reunion	Antilles	Reunion	Antilles	Reunion	Antilles	
2006/07																					
Total	101 920	83 531	97 872	6 787	0	122	0	122	0	125	1	0							199 792	90 566	
2007/08																					
Total	80 956	43 198	114 929	13 511	0	0	0	286	2	383	0	0							195 887	57 379	
2008/09																					
Total	79 630	45 181	72 874	3 486	0	12	0	23	0	2	2	38							152 506	48 742	
2009/10																					
Total	115 007	42 523	74 686	8 665	0	0	0	10	110	5	2	0							189 806	51 203	
2010/11																					
Total	101 059	35 549	73 698	9 021	0	0	0	0	1 254	2	4	2							176 015	44 573	
2011/12																					
Total	21 743	39	30 635	1 925	0	760	0	0	1 012	2	0	1	0	0	45 663	14 185	77 220	29 437	176 272	46 350	
2012/13																					
Total					0	23	0	0	8	2 355	0	1 837	0	0	75 214	8 578	105 131	22 472	180 353	35 265	
2013/14																					
Total					0	0	0	0	0	2 981	0	1 334	0	1	79 675	2 212	79 668	37 169	159 343	43 697	
2014/15																					
Total					0	0	8	0	1	2 340	2	3 880	2	0	77 190	644	107 954	38 482	185 157	45 346	
2015/16																					
Total					0	0	6	0	9	1 212	0	6 677	0	0	68 782	94	122 363	24 959	191 160	32 942	
2016/17																					
Total					0	0	0	0	0	2 678	0	5 185	0	15	72 929	794	126 626	39 708	199 555	48 380	
2017/18																					
oct-17					0	0	0	0	0	84	0	748	0	4	14 377	0	0	0	14 377	836	
nov-17					0	0	0	0	0	332	0	40	0	3	5 766	0	0	0	5 766	375	
déc-17					0	0	0	0	0	284	0	451	0	0	6 733	2	10 725	0	17 458	737	
janv-18					0	0	0	0	0	292	0	615	0	1	3 183	12	0	0	3 183	920	
févr-18					0	0	0	0	0	120	0	300	0	1	3 892	1	21 206	0	25 098	422	
mars-18					0	0	0	0	0	584	0	688	0	1	5 272	2	0	0	5 272	1 275	
avr-18					0	0	0	0	0	772	0	869	0	0	4 612	0	19 013	0	23 625	1 641	
mai-18					0	0	0	0	0	404	0	440	0	0	2 687	0	11 189	17 623	13 876	18 467	
juin-18					0	0	0	0	0	508	0	820	0	0	3 565	1	0	11 564	3 565	12 893	
juil-18					0	0	0	0	0	140	0	341	0	0	4 068	0	0	8 121	4 068	8 602	
août-18					0	0	330	0	0	280	0	240	0	0	4 079	0	0	0	4 409	520	
sept-18					0	0	640	0	0	140	0	560	0	5	3 464	12	0	0	4 104	717	
Total					0	0	970	0	0	3 940	0	6 112	0	15	61 698	30	62 133	37 308	124 801	47 405	
2018/19																					
oct-18					0	0	2 748	0	0	160	0	880	0	3	7 811	0	10 725	0	21 284	1 043	
nov-18					0	0	1 715	0	0	40	0	600	0	2	4 019	0	0	0	5 734	642	
déc-18					0	0	1 310	0	0	40	0	360	0	5	6 215	0	16 575	0	24 100	405	
janv-19					0	0	1 976	0	0	260	0	480	0	1	3 939	0	11 700	0	17 615	741	
févr-19					0	0	2 489	0	0	460	0	100	0	1	1 856	0	24 375	0	28 720	561	
Total					0	0	10 238	0	0	960	0	2 420	0	12	23 840	0	63 375	0	97 453	3 392	

17011110 : Sucres de canne, bruts, sans addition d'aromatants ou de colorants, destinés à être raffinés

17011190 : Sucres de canne, bruts, sans addition d'aromatants ou de colorants (à l'excl. des sucres destinés à être raffinés)

17019100 : Sucres de canne ou de betterave, à l'état solide, additionnés d'aromatants ou de colorants

17019910 : Sucres blancs, sans addition d'aromatants ou de colorants, contenant, à l'état sec, en poids déterminé selon la méthode polarimétrique, 99,5% ou plus de saccharose

17019990 : Sucres de canne ou de betterave et saccharose chimiquement pur, à l'état solide (hors sucres bruts, sucres de canne ou de betterave additionnés d'aromatants ou de colorants ainsi que des sucres blancs)

Les nouveaux codes 17011390 et 17011490 se substituent au 17011190 à partir du 1er janvier 2012. Cela reste du sucre de canne non destiné à être raffiné.

Les nouveaux codes 17011310 et 17011410 se substituent au 17011110 à partir du 1er janvier 2012. Cela reste du sucre de canne destiné à être raffiné.

Source : Douanes

Importations mensuelles de sucre (métropole comprise) des DOM par nature (NC)

Les échanges du commerce extérieur des DOM ne sont plus disponibles, à compter du mois de mars 2019, en raison de l'application stricte des règles relatives à la confidentialité (Douanes).

Campagnes	17011110		17011190		17011290		17019100		17019910		17019990		17011390		17011410		17011490		Total		
	Reunion	Antilles Guyane	Reunion	Antilles Guyane	Reunion	Antilles Guyane	Reunion	Antilles Guyane	Reunion	Antilles Guyane	Reunion	Antilles Guyane	Reunion	Antilles Guyane	Reunion	Antilles Guyane	Reunion	Antilles Guyane	Reunion	Antilles Guyane	
2006/07																					
Total	0	0	36	1 873	21	120	22	4	393	12 726	193	1 402								663	16 125
2007/08																					
Total	0	0	27	522	0	26	32	0	567	11 336	234	284								860	12 168
2008/09																					
Total	0	410	55	489	12	77	47	1	577	10 705	113	238								803	11 920
2009/10																					
Total	0	0	32	350	3	114	39	11	1 268	9 951	201	673								1 579	12 002
2010/11																					
Total	0	0	18	536	21	123	37	34	733	10 323	916	303								1 747	12 675
2011/12																					
Total	0	0	13	451	1	271	29	43	1 075	10 381	121	198	3	364	0	0	28	63		1 270	11 771
2012/13																					
Total					4	205	19	39	106	10 365	139	211	0	705	0	0	4	177		271	11 703
2013/14																					
Total					3	1 258	32	29	125	9 851	190	268	4	428	0	0	3	11		356	11 845
2014/15																					
Total					11	149	20	53	190	9 794	178	1 227	0	127	0	0	1	251		400	11 601
2015/16																					
Total					23	18	35	32	174	10 182	258	634	0	0	0	0	9	354		498	11 220
2016/17																					
Total					26	0	35	55	97	7 930	187	474	10	0	0	0	15	416		370	8 875
2017/18																					
oct-17					4	1	4	2	6	913	22	43	0	0	0	0	4	22		40	981
nov-17					4	0	2	2	44	1 047	21	272	0	0	0	0	1	44		72	1 365
déc-17					0	2	2	3	33	1 250	20	37	0	0	0	0	5	29		60	1 321
janv-18					15	0	2	17	12	518	9	83	0	0	0	0	1	23		39	641
févr-18					1	0	3	9	235	391	23	92	10	0	0	0	2	21		274	513
mars-18					0	0	2	29	563	810	27	64	0	0	0	0	5	23		597	926
avr-18					1	5	2	9	783	979	13	73	0	0	0	0	0	4		799	1 070
mai-18					0	0	3	5	253	797	24	81	0	2	0	0	2	44		282	929
juin-18					0	1	3	4	772	820	7	31	0	0	0	0	65	1		847	857
juil-18					114	1	2	24	34	976	21	82	0	0	0	0	0	29		171	1 112
août-18					0	0	8	15	23	810	27	64	0	0	0	0	13	23		71	912
sept-18					21	0	4	9	12	1 005	19	62	0	0	0	0	25	43		81	1 119
Total					160	10	37	128	2 770	10 316	233	984	10	2	0	0	123	306		3 333	11 746
2018/19																					
oct-18					0	0	5	6	36	593	38	45	0	0	0	0	0	22		79	666
nov-18					0	0	2	4	149	405	10	72	0	0	0	0	15	24		176	505
déc-18					1	0	4	2	939	848	30	57	0	0	0	0	51	32		1 025	939
janv-19					1	0	2	12	1 053	733	37	139	0	0	0	0	24	516		1 117	1 400
févr-19					1	0	4	4	817	592	23	67	0	0	0	0	1	22		846	685
Total					3	0	17	28	2 994	3 171	138	380	0	0	0	0	91	616		3 243	4 195

17011110 : Sucres de canne, bruts, sans addition d'aromatants ou de colorants, destinés à être raffinés

17011190 : Sucres de canne, bruts, sans addition d'aromatants ou de colorants (à l'excl. des sucres destinés à être raffinés)

17011290 : Sucres de betterave, bruts, sans addition d'aromatants ou de colorants (à l'excl. des sucres destinés à être raffinés)

17019100 : Sucres de canne ou de betterave, à l'état solide, additionnés d'aromatants ou de colorants

17019910 : Sucres blancs, sans addition d'aromatants ou de colorants, contenant, à l'état sec, en poids déterminé selon la méthode polarimétrique, 99,5% ou plus de saccharose

17019990 : Sucres de canne ou de betterave et saccharose chimiquement pur, à l'état solide (hors sucres bruts, sucres de canne ou de betterave additionnés d'aromatants ou de colorants ainsi que des sucres blancs)

Les nouveaux codes 17011390 et 17111490 se substituent au 17011190 à partir du 1er janvier 2012. Cela reste du sucre de canne destiné à être raffiné.

Les nouveaux codes 17011310 et 17111410 se substituent au 17011110 à partir du 1er janvier 2012. Cela reste du sucre de canne non destiné à être raffiné.

V– Les échanges de sucre en l'état

Importations françaises de sucre en provenance des pays de l'UE (1)

(en t de sucre blanc)

	ALL	AUT	BUL	DK	ESP	EST	FIN	GRE	HON	HR (CRO)	IRL	ITA	LIT	PB	POL	POR	ROU	R TCH	RU	SLQ	SUE	UEBL	TOTAL (2)
Campagne 2008/09 (Octobre 08 à Sept 09)	60 191	1	-	16	46 515	-	-	85	-	-	-	9 449	-	23 001	534	5 099	-	3 682	37 190	455	191	33 787	220 196
Campagne 2009/10 (Octobre 09 à Sept 10)	70 559	-	-	23	78 000	-	-	-	5	-	-	10 736	-	22 385	266	4 867	-	3 681	18 465	915	186	33 996	244 084
Campagne 2010/11 (Octobre 10 à Sept 11)	314 288	5	-	135	202 871	-	117	101	41	-	-	1 846	-	-	62 519	18 269	-	-	9 590	74 697	-	662	243 951
Campagne 2011/12 (Octobre 11 à Sept 12)	92 746	-	-	11	69 581	-	-	1 873	-	-	-	3 264	-	21 467	630	384	-	2 544	16 179	1 913	212	26 730	237 534
Campagne 2012/13 (Octobre 12 à Sept 13)	120 355	-	-	14	35 869	-	-	1	-	-	-	3 461	-	15 219	16 650	441	-	2 772	12 271	1 214	158	33 187	241 612
Campagne 2013/14 (Octobre 13 à Sept 14)	75 407	-	-	53	51 944	-	24	49	-	24	859	5 737	-	14 430	1 110	2 036	-	2 460	29 239	2 020	150	44 422	229 964
Campagne 2014/15 (Octobre 14 à Sept 15)	84 602	1	-	142	55 355	-	7	45	-	-	2	5 541	-	21 545	383	529	-	2 119	33 802	2	2	34 831	238 908
Campagne 2015/16 (Octobre 15 à Sept 16)	109 772	27	-	166	58 992	-	-	1	-	-	3 459	5 808	-	16 414	266	1 398	-	1 383	21 714	-	-	34 928	254 328
Campagne 2016/17 (Octobre 16 à Sept 17)																							
Total	113 137	3	-	476	57 890	-	11	-	-	-	3	6 377	-	19 968	628	1 279	60	2 060	18 214	12	2	37 024	257 144
Campagne 2017/18 (Octobre 17 à Sept 18)																							
- octobre 2017	8 353	1	18	29	3 124	-	-	-	-	-	1	415	-	2 350	60	248	-	233	1 967	-	-	2 786	19 585
- novembre "	13 330	-	-	-	1 619	-	-	-	-	-	-	524	-	1 610	5	56	-	260	1 612	-	-	3 604	22 620
- décembre "	4 747	1	-	8	2 155	-	-	-	-	-	1	515	-	1 852	-	115	-	57	1 182	-	-	2 052	12 685
- janvier 2018	11 907	-	-	23	2 657	-	-	-	-	-	2	584	-	1 256	-	108	-	178	1 600	-	-	3 499	21 814
- février "	11 338	-	-	-	3 558	-	-	-	-	-	3	404	-	1 313	55	128	-	243	1 513	-	-	3 116	21 694
- mars "	8 367	-	-	23	2 657	-	-	-	-	-	-	580	-	1 121	1	69	-	228	1 399	-	-	2 569	17 014
- avril "	6 263	-	-	-	3 104	-	23	-	-	-	-	566	-	1 108	5	148	-	60	1 704	-	-	2 754	15 735
- mai "	9 258	-	-	23	2 732	-	-	-	-	-	4	720	-	1 308	-	105	-	474	1 859	-	-	2 756	19 239
- juin "	6 329	-	-	2	7 854	-	-	-	-	-	-	569	-	970	-	37	-	142	1 562	-	-	5 749	23 237
- juillet "	8 620	-	-	23	4 608	-	-	-	-	-	-	612	-	1 460	5	58	-	298	1 823	-	-	3 062	20 569
- août "	7 534	-	-	23	3 098	-	-	-	-	-	1	469	-	1 173	1	126	-	406	1 376	-	-	1 929	16 136
- septembre "	6 256	1	-	-	4 272	-	-	-	-	-	-	470	-	1 745	60	137	-	526	1 426	-	-	2 801	17 694
Total	102 302	3	18	154	41 438	-	23	-	-	-	12	6 428	-	17 266	192	1 335	-	3 105	19 023	-	-	36 677	228 022
Campagne 2018/19 (Octobre 18 à Sept 19)																							
- octobre 2018	8 337	-	-	-	2 920	-	-	-	-	-	2	642	-	1 658	6	59	-	466	1 716	-	-	2 855	18 661
- novembre "	8 891	-	-	34	2 512	-	-	-	-	-	-	390	-	1 839	70	34	-	374	1 496	-	-	2 412	18 052
- décembre "	4 997	-	-	5	2 441	-	-	2	-	-	25	402	-	1 753	4	17	-	372	1 493	-	-	2 090	13 601
- janvier 2019	7 413	-	-	-	2 180	-	-	-	-	-	107	539	-	1 936	2	33	-	1 430	1 844	-	-	2 298	17 806
- février "	6 465	-	-	2	2 191	-	-	-	-	-	5	368	24	1 484	22	14	-	465	3 470	-	-	3 187	17 697
- mars "	7 094	1	-	11	2 052	-	-	-	-	-	-	746	24	1 748	24	16	-	2 459	2 621	-	-	2 888	19 684
Total	43 197	1	-	52	14 296	-	-	2	-	-	139	3 087	48	10 418	128	173	-	5 566	12 640	-	-	15 730	105 501

(1) Seuls sont indiqués les Etats membres en provenance desquels du sucre a été importé depuis 2004/05.

(2) Total des pays adhérents à l'UE au cours de la période considérée.

Source : Douanes

Exportations françaises de sucre vers les pays de l'UE (1)

(en t de sucre blanc)

	ALL	AUT	BUL	CHY	DK	ESP	EST	FIN	GR	HON	HR (CRO)	IRL	ITA	LIT	MAL	PB	POL	POR	ROU	R. TCH	RU	SLQ	SLN	SUE	UEBL	TOTAL
Campagne 2008/09 (Oct 08 à Sept 09)	259 489	4 461	37	3 009	3 503	412 831	1	24	47 986	6 448		32 809	416 395	3	20	41 394	28 040	7 318	11 838	233	178 275	-	190	887	177 383	1 632 574
<i>dont DOM</i>	3 702		23			3 526			580			1035	9 651			45	94	11 554		29 698		47	193	1 647	728	60 636
Campagne 2009/10 (Oct 09 à Sept 10)	314 145	2 087	202	1 640	9 938	417 368	23	29	25 337	130		31 217	388 896	2	143	39 850	9 919	32 626	29 460	357	283 241				285 997	1 874 494
<i>dont DOM</i>	5 808		90			56 284			703			1 281	10 313			536	90	26 423		17 110					447	119 085
Campagne 2010/11 (Oct 11 à Sept 11)	290 553	24 479	164	1 698	19 048	379 008	-	26	72 542	497		28 447	436 315	2	241	39 998	39 148	19 512	27 804	984	294 957	-	207	1 720	208 304	1 885 654
<i>dont DOM</i>	6 577	-	155	-	-	53 684	-	-	1 111	-		1 459	11 562	-	-	-	45	112	22 328	-	40 162	-	-	-	1 527	138 722
Campagne 2011/12 (Oct 11 à Sept 12)	303 618	28 943	790	2 565	18 826	282 725	1	30	88 266	3 064		30 410	410 597	576	260	48 901	10 423	2 085	27 412	4 946	273 111	-	2 132	1 905	319 472	1 861 059
<i>dont DOM</i>	6 546	-	651	-	-	50 099	-	-	1 382	-		1 287	10 969	-	-	2 207	90	67	21 937	257	39 492	-	-	-	933	135 917
Campagne 2012/13 (Oct 10 à Septembre 13)	273 097	6 580	1 433	1 358	7 685	248 256	-	38	71 448	638		26 621	368 457	1 625	183	30 109	10 367	3 974	9 858	1 545	251 340	1 224	1 189	1 140	183 856	1 502 021
<i>dont DOM</i>	14 821	-	414	-	-	52 971	-	-	1 459	-		922	10 522	-	-	536	90	-	9 750	280	37 319	-	-	-	715	129 799
Campagne 2013/14 (Oct 13 à Septembre 14)	204 576	927	750	1 246	15 079	287 575	-	37	85 154	1 867	345	24 099	403 693	658	-	28 365	17 569	2 423	25 273	1 712	212 386	71	656	3 733	147 961	1 466 155
<i>dont DOM</i>	14 821	-	414	-	-	52 971	-	-	1 459	-	0	922	10 522	-	-	536	90	-	9 750	280	37 319	-	-	-	715	129 799
Campagne 2014/15 (Oct 14 à Septembre 15)	250 863	549	580	1 077	23 250	456 336	-	599	66 899	759	71	39 662	426 926	24	-	33 298	16 052	18 579	38 800	1 630	304 314	93	209	3 490	234 180	1 918 241
<i>dont DOM</i>	18 995	-	487	-	-	38 787	-	-	1 502	-	-	1 330	41 207	-	-	236	44	17 261	28 275	392	23 845	-	-	-	1 960	174 321
Campagne 2015/16 (Oct 15 à Septembre 16)	203 350	608	567	565	4 738	409 332	1	211	79 701	1 042	87	36 314	424 771	35	30	30 994	12 963	11 109	23 449	2 009	302 567	99	897	2 436	308 183	1 856 058
<i>dont DOM</i>	15 087		501			33 683			3 072			1 330	41 931			1 523	10 774	10 725	22 494	488	27 260				844	169 712
Campagne 2016/17 (Oct 16 à Septembre 17)																										
Total	205 585	786	12 849	763	910	362 101	3	18	48 603	2 898	12 030	42 704	389 915	1	1 846	34 131	17 017	12 181	48 323	10 036	309 214	679	203	238	318 625	1 831 660
<i>dont DOM</i>	7 714		868			49 429			2 584			1 138	43 005			1 504	15 414	8 066	46 800	535	18 925		43		400	196 425
Campagne 2017/18 (Oct 17 à Septembre 18)																										
- octobre 2017	12 874	52	1 652	200	1	46 490	1	-	4 357	110	-	3 076	50 699	-	1	24 370	730	260	5 494	917	30 071	24	23	7	42 187	223 596
- novembre "	14 722	203	1 704	20	25	53 482	-	-	4 609	40	50	2 842	56 092	1	-	52 706	2 973	223	5 832	963	33 072	24	22	9	47 456	277 070
- décembre "	13 223	67	2 456	20	24	41 762	-	-	5 351	46	-	1 240	57 482	1	-	36 676	1 361	187	5 475	538	27 219	-	23	-	45 803	238 954
- janvier 2018	19 957	76	572	160	24	45 768	-	-	2 695	116	71	1 857	39 034	-	-	15 059	1 764	190	203	898	35 302	-	1	-	66 019	229 766
- février "	15 401	73	836	-	1	55 526	-	-	4 175	72	-	1 657	38 094	-	20	7 457	2 321	188	16	806	33 156	23	24	-	34 476	194 322
- mars "	17 122	103	1 723	20	21	34 906	-	1	3 221	142	1	1 694	37 194	-	-	15 099	1 320	79	72	1 011	36 197	48	45	8	20 848	170 875
- avril "	15 052	46	925	40	-	55 410	-	2	3 144	13	-	2 105	27 471	-	-	15 128	1 301	53	93	1 033	35 212	117	-	1	26 619	183 765
- mai "	15 758	102	1 534	20	24	40 051	-	-	3 261	105	-	2 523	37 879	-	-	13 928	623	23 001	308	1 042	42 215	48	1	6	25 556	207 985
- juin "	16 101	50	1 736	1	1	39 541	-	-	5 279	48	24	2 737	37 395	3	25	13 308	1 174	11 631	462	1 454	29 779	118	1	10	34 893	195 771
- juillet "	17 529	267	705	1	28	40 159	-	-	5 291	326	-	3 943	46 686	-	-	24 246	1 638	57	2 041	1 381	32 893	70	33	-	36 436	213 730
- août "	17 545	154	1 261	-	49	37 841	-	-	5 470	40	23	3 934	36 404	1	-	17 961	2 284	63	1 340	1 094	34 272	141	-	-	29 520	189 397
- septembre "	17 700	219	24	-	1	27 090	-	-	4 967	50	49	2 895	45 676	-	45	6 226	772	53	1 240	1 062	25 956	95	23	8	16 842	150 993
Total	192 984	1 412	15 128	482	199	518 026	1	3	51 820	1 108	218	30 503	510 106	6	91	242 164	18 261	35 985	22 576	12 199	395 344	708	196	49	426 655	2 476 224
<i>dont DOM</i>	4 057		135			49 408			2 000				27 867			1 502	4 576	34 509	673	5 967		129			545	131 368
Campagne 2018/19 (Oct 18 à Septembre 19)																										
- octobre 2018	18 121	155	619	-	23	52 728	-	-	5 299	12	-	3 521	59 707	3	-	21 780	458	87	675	860	35 741	24	44	-	24 880	224 737
- novembre "	18 827	248	1 706	62	24	56 407	-	-	7 803	71	-	3 133	58 888	3	-	23 376	58	69	1 845	606	36 011	-	1	10	33 529	242 677
- décembre "	11 130	233	293	40	-	44 357	-	-	5 864	7	-	1 955	47 375	3	25	16 102	370	55	108	328	44 740	-	24	-	17 281	190 290
- janvier 2019	16 934	178	50	20	26	44 629	-	-	4 494	46	49	2 595	55 839	-	-	5 751	460	371	155	504	37 609	14	25	-	17 249	186 998
- février "	16 150	185	67	-	24	40 801	-	-	2 364	66	-	4 180	39 743	3	-	5 755	579	10 041	41	639	51 943	-	1	-	19 879	192 461
- mars "	17 688	249	26	-	1	43 970	-	-	2 198	77	-	3 678	47 565	-	25	3 976	1 291	76	15	1 041	45 175	-	22	14	21 163	188 250
Total	98 850	1 248	2 761	122	98	282 892	0	0	28 022	279	49	19 062	309 117	12	50	76 740	3 216	10 699	2 839	3 978	251 219	38	117	24	133 981	1 225 413
<i>dont DOM</i>	3 030		233			4 176			1 124				24 302			440	1 540	9 750	414	31 200		88			688	76 985

Importations françaises de sucre des pays tiers par pays d'origine en 2017/18 et 2018/19

(en t de sucre blanc)

	mars 2018	Total Du 1.10.2017 30.09.2018	janvier 2019	février 2019	mars 2019	Total Du 1.10.2018 31.03.2019
En provenance des ACP et Inde						
- Côte d'Ivoire	-	-	-	-	-	-
- Inde	86	823	10	4	113	352
- Madagascar	1	31	8	-	-	8
- Malawi	-	-	-	-	-	-
- Mozambique	-	-	-	-	-	-
- Ile Maurice	1 995	21 330	2 008	1 698	1 164	10 638
- Zimbabwe	-	-	-	-	-	-
	2 082	22 184	2 026	1 702	1 277	10 998
<i>dont sucre blanc :</i>	1 776	16 905	751	985	570	5 799
En provenance d'autres pays						
- Afrique du Sud	150	2 805	473	250	100	1 072
- Algérie	1 012	23 230	-	-	-	1 496
- Argentine	308	3 314	118	23	24	469
- Brésil	1 670	16 705	2 810	1 090	1 238	9 679
- Burkina Faso	-	-	-	-	-	-
- Canada	-	6	-	-	-	-
- Chine	18	148	17	6	5	62
- Colombie	62	4 535	251	134	845	3 752
- Corée du Sud	-	1	1	-	-	4
- Costa Rica	40	506	20	-	20	196
- Cuba	47	187	-	-	-	23
- Egypte	-	-	-	-	-	-
- Emirats Arabes Unis	-	5	-	-	-	-
- Equateur	-	8	7	22	19	68
- Etats-Unis	-	37	6	4	3	21
- Guatemala	-	88	-	-	-	-
- Israel	5	9	-	-	4	4
- Japon	-	-	-	-	-	-
- Maroc	49	452	102	29	29	211
- Mauritanie	-	-	-	-	-	-
- Mexique	-	-	-	-	-	-
- Nouvelle Guinée Papouasie	-	21	-	-	-	-
- Pakistan	-	-	-	-	-	-
- Panama	-	7	12	-	-	19
- Paraguay	406	1 569	113	116	254	1 397
- Pérou	54	401	16	85	65	285
- Philippines	23	361	47	29	41	218
- République Dominicaine	-	-	-	-	-	-
- Sri Lanka	1	17	5	-	-	14
- Suisse	-	12	2	-	-	2
- Surinam	1	8	1	1	-	3
- Taïwan	-	5	2	-	1	4
- Thaïlande	182	8 507	12	5	9	2 114
- Togo	-	-	-	-	-	-
- Tunisie	-	21	-	-	-	-
- Turquie	-	-	-	-	-	-
- Vietnam	-	-	-	-	-	-
	4 028	62 965	4 015	1 794	2 657	21 113
<i>dont sucre blanc :</i>	3 458	54 211	2 699	1 484	1 416	13 937
- Origine non déterminée	0	26	0	1	0	15
Divers (1)	-	-	-	-	-	-
Total général	6 110	85 175	6 041	3 497	3 934	32 126
<i>dont sucre blanc :</i>	5 234	71 124	3 450	2 469	1 986	19 736

(1) Les quantités négatives sur cette ligne proviennent d'un retranchement des quantités importées en perfectionnement actif.

Source : Douanes

Importations françaises de sucre des pays tiers par pays d'origine de 2015/16 à 2017/18

(en t de sucre blanc)

	2015/16 de 10/2015 à 09/2016	2016/17 de 10/2016 à 09/2017	2017/18												2017/18 de 10/2017 à 09/2018
			octobre 2017	novembre 2017	décembre 2017	janvier 2018	février 2018	mars 2018	avril 2018	mai 2018	juin 2018	juillet 2018	août 2018	septembre 2018	
EN PROVENANCE DES ACP ET INDE															
- Côte d'Ivoire	-	-	-	-	-	-	-	-	-	-	-	-	-	-	-
- Guyana	-	-	-	-	-	-	-	-	-	-	-	-	-	-	-
- Inde	1 542	519	144	57	48	3	58	86	-	60	62	234	59	12	823
- Madagascar	118	-	15	-	-	-	-	1	-	-	15	-	-	-	31
- Malawi	184	-	-	-	-	-	-	-	-	-	-	-	-	-	-
- Mozambique	-	-	-	-	-	-	-	-	-	-	-	-	-	-	-
- Ile Maurice	14 678	21 432	1 782	2 697	2 467	659	3 917	1 995	471	3 440	1 121	1 540	740	501	21 330
- Swaziland	3 075	1 780	-	-	-	-	-	-	-	-	-	-	-	-	-
- Zambie	-	-	-	-	-	-	-	-	-	-	-	-	-	-	-
- Zimbabwe	-	-	-	-	-	-	-	-	-	-	-	-	-	-	-
<i>dont sucre blanc :</i>	19 597	23 731	1 941	2 754	2 515	662	3 975	2 082	471	3 500	1 198	1 774	799	513	22 184
	14 887	18 795	1 491	2 122	2 057	501	2 201	1 776	0	2 940	1 182	1 408	741	486	16 905
EN PROVENANCE D'AUTRES PAYS															
- Afrique du Sud	2 319	2 702	347	200	122	126	219	150	195	125	600	300	199	222	2 805
- Algérie	11 975	22 089	2 043	2 509	1 056	1 876	3 514	1 012	2 024	3 036	484	1 518	1 408	2 750	23 230
- Argentine	1 435	1 265	869	448	223	796	156	308	124	244	-	50	-	96	3 314
- Australie	-	-	-	-	-	-	-	-	-	-	-	-	-	-	-
- Barbades	-	-	-	-	-	-	-	-	-	-	-	-	-	-	-
- Bosnie Herzegovine	-	-	-	-	-	-	-	-	-	-	-	-	-	-	-
- Brésil	13 877	16 246	1 468	1 024	2 155	1 501	1 697	1 670	2 221	879	1 706	764	1 192	428	16 705
- Chine	133	111	34	3	-	2	20	18	19	1	20	16	1	14	148
- Colombie	4 301	3 978	655	1 065	369	89	66	62	657	326	202	398	250	396	4 535
- Corée du Sud	7	-	-	-	-	-	-	-	-	0	0	-	-	-	1
- Costa Rica	724	683	-	58	19	41	78	40	38	58	58	38	19	59	506
- Cuba	55	196	24	23	-	23	-	47	23	-	47	-	-	-	187
- Egypte	3 024	-	-	-	-	-	-	-	-	-	-	-	-	-	-
- Emirats Arabes Unis	7 359	726	1	-	-	-	-	-	1	1	-	-	2	-	5
- Equateur	15	19	-	-	-	-	-	-	-	-	-	8	-	-	8
- Etats-Unis	78	113	1	5	2	11	1	-	3	4	2	2	3	3	37
- Guatemala	246	96	-	-	-	24	-	-	-	-	24	-	24	16	88
- Israël	5	5	-	-	-	-	4	5	-	-	-	-	-	-	9
- Japon	-	1	-	-	-	-	-	-	-	-	-	-	-	-	-
- Malaisie	-	-	-	-	-	-	-	-	-	-	-	-	-	-	-
- Maroc	123	464	-	-	107	28	28	49	26	88	50	76	-	-	452
- Mauritanie	25	-	-	-	-	-	-	-	-	-	-	-	-	-	-
- Mexique	-	-	-	-	-	-	-	-	-	-	-	-	-	-	-
- Nouvelle Guinée Papouasie	63	21	-	-	-	-	-	-	-	21	-	-	-	-	21
- Pakistan	-	-	-	-	-	-	-	-	-	-	-	-	-	-	-
- Panama	-	2	-	-	-	1	-	-	-	-	-	6	-	-	7
- Paraguay	1 655	1 641	138	103	208	319	158	406	11	6	32	40	129	19	1 569
- Pérou	219	312	-	17	17	43	56	54	37	59	67	17	-	34	401
- Philippines	215	343	23	12	23	23	29	23	41	29	41	41	41	35	361
- République Dominicaine	-	1	-	-	-	-	-	-	-	-	-	-	-	-	-
- Sierra Leone	-	-	-	-	-	-	-	-	-	-	-	-	-	-	-
- Sri Lanka	-	-	-	3	4	1	-	1	-	3	-	-	5	-	17
- Suisse	29	10	-	-	1	1	6	-	-	-	1	1	-	2	12
- Surinam	10	8	-	1	1	1	-	1	1	1	1	-	-	-	8
- Taiwan	-	-	-	-	-	-	-	-	-	1	-	-	2	2	5
- Thaïlande	7 470	5 939	1 076	124	88	12	206	182	1 114	935	1 030	1 127	1 080	1 533	8 507
- Tunisie	-	22	-	-	-	-	-	-	-	-	-	21	-	-	21
- Turquie	3	-	-	-	-	-	-	-	-	-	-	-	-	-	-
- Vietnam	9	-	-	-	-	-	-	-	-	-	-	-	-	-	-
<i>dont sucre blanc :</i>	55 374	56 996	6 679	5 596	4 397	4 918	6 238	4 028	6 556	5 800	4 318	4 471	4 355	5 609	62 965
	47 877	49 392	5 997	4 539	3 291	4 116	5 726	3 458	5 717	5 327	3 189	3 964	3 860	5 027	54 211
- Origine non encore déterminée	12	26	2	3	1	1	3	0	1	7	1	4	3	-	26
Divers (1)	-27	-	-	-	-	-	-	-	-	-	-	-	-	-	-
Total général	74 956	80 753	8 620	8 353	6 913	5 581	10 213	6 110	7 028	9 307	5 517	6 249	5 157	6 122	85 175
<i>dont sucre blanc :</i>	62 764	68 199	7 488	6 661	5 348	4 617	7 927	5 234	5 717	8 267	4 372	5 376	4 604	5 513	71 124

(1) Les quantités négatives sur cette ligne proviennent d'un retranchement des quantités importées au titre du perfectionnement actif.

Source : Douanes

**Exportations françaises de sucre vers les pays tiers
par pays de destination en 2017/18 et 2018/19 (1)**

(en t de sucre blanc)

	Total du 1.10.2016 30.09.2017	mars 2018	Total du 1.10.2017 30.09.2018	janvier 2019	février 2019	mars 2019	Total du 1.10.2018 31.03.2019
Afrique							
Afrique du Nord :							
- Algérie	31 921	32	6 410	266	-	60	1 300
- Egypte	42 763	27 917	171 968	2 106	1 020	20 082	84 438
- Libye	3 013	-	54 854	-	-	-	11 288
- Maroc	190	22	700	42	170	185	1 307
- Tunisie	683	105	810	83	103	27	15 090
	78 570	28 076	234 742	2 497	1 293	20 354	113 423
<i>dont sucre brut :</i>	113	28	163	0	14	27	48
Afrique Occidentale :							
- Bénin	6 706	1 692	12 399	339	238	411	2 201
- Burkina Faso	5 638	1 147	15 013	1 270	-	1 642	6 392
- Côte-d'Ivoire	46	1 464	2 790	1	-	1	4
- Gambie	863	-	1 395	66	216	66	828
- Ghana	16 331	1 696	28 639	1 195	3 090	1 030	10 964
- Guinée	2 868	5 331	22 991	3 648	109	1 131	7 247
- Guinée-Bissau	-	240	502	-	-	-	-
- Libéria	154	382	1 332	-	480	262	1 026
- Mali	12 820	65	234	-	330	1 204	10 042
- Mauritanie	7 546	-	97 249	-	-	-	-
- Niger	5 473	151	6 763	328	1 532	787	2 647
- Nigéria	-	-	-	-	-	-	-
- Sénégal	14 040	21 703	43 891	344	569	682	33 183
- Sierra Léone	19 388	86	24 826	-	8 500	1 505	11 122
- Soudan	20 000	-	-	-	-	-	-
- Tchad	14	-	252	-	481	-	963
- Togo	4 599	622	12 201	2 613	1 221	1 714	6 220
	116 486	34 579	270 477	9 804	16 766	10 435	92 839
<i>dont sucre brut :</i>	19	0	46	2	2	4	13

(1) Il s'agit des quantités de sucre dédouanées vers un pays tiers au départ de France, à l'exclusion des dédouanements effectués en Belgique.

Source : Douanes

**Exportations françaises de sucre vers les pays tiers
par pays de destination en 2017/18 et 2018/19 (1)**

(en t de sucre blanc)

	Total du 1.10.2016 30.09.2017	mars 2018	Total du 1.10.2017 30.09.2018	janvier 2019	février 2019	mars 2019	Total du 1.10.2018 31.03.2019
Afrique Centrale Orientale et Australe :							
- Afrique du Sud & Lesotho	136	1 824	13 964	1 920	-	460	2 620
- Angola	-	-	-	-	-	768	768
- Cameroun	19 797	-	21 330	-	4	3	43
- République Centrafricaine	3	-	2	-	-	-	1
- Comores	4	-	1	-	1	-	1
- Congo (Rep)	4	-	73	-	-	-	-
- Djibouti	62	22	93	-	2	-	26
- Erythrée/Ethiopie/Somalie	155	-	-	-	-	-	-
- Gabon	1 119	1	23	1	1	1	6
- Guinée équatoriale	2 282	212	1 429	109	87	65	667
- Kenya	115	-	897	-	-	-	-
- Madagascar	9	-	6	-	-	-	1
- Namibie	-	-	960	-	-	-	-
- Ouganda	-	504	1 631	-	-	-	-
- Tanzanie	2 933	144	10 272	-	312	288	1 152
	26 619	2 707	50 681	2 030	407	1 585	5 285
<i>dont sucre brut :</i>	7	0	6	0	0	0	1
Amériques							
- Antilles néerlandaises	-	-	-	-	-	-	-
- Brésil	1	-	-	-	-	-	-
- Canada	454	140	1 547	15	471	220	1 413
- Chili	58	506	3 801	-	-	-	19
- Dominique	-	-	-	-	-	-	-
- Etats-Unis	253	18	245	25	22	28	139
- Haïti*, Cuba**	-	-	50 900	-	-	-	-
- Mexique	2	-	2	-	-	1	3
- autres pays d'Amérique***	230	-	360	-	-	-	48
*10900 Haïti ** 40000 Cuba ***équateur	998	664	56 855	40	493	249	1 622
<i>dont sucre brut :</i>	177	17	175	12	18	0	82

**Exportations françaises de sucre vers les pays tiers
par pays de destination en 2017/18 et 2018/19 (1)**

(en t de sucre blanc)

	total du 1.10.2016 30.09.2017	mars 2018	total du 1.10.2017 30.09.2018	janvier 2019	février 2019	mars 2019	total du 1.10.2018 31.03.2019
Asie							
Asie occidentale							
- Arabie Saoudite	3 291	374	8 530	-	1	240	2 647
- Bahreïn	467	223	343	-	9	-	249
- Cisjordanie	1 150	-	-	-	-	-	-
- Emirats Arabes Unis	10 553	1 751	6 157	16	20	32	1 679
- Irak	-	-	-	-	-	-	-
- Iran	-	-	-	-	-	-	-
- Israël	25 265	3 643	49 602	1 208	2 342	3 717	15 821
- Jordanie	839	106	840	311	62	105	709
- Koweït	2 087	541	1 915	-	1	960	2 695
- Liban	19 584	1 975	29 418	741	1 202	433	18 725
- Qatar	2	168	169	-	-	1	145
- Oman	92	48	666	770	890	660	2 540
- Syrie	3 976	-	147 418	-	-	-	20 000
- Yémen	-	-	-	-	-	-	-
	67 306	8 829	245 058	3 046	4 527	6 148	65 210
<i>dont sucre brut :</i>	34	7	22	3	1	1	16
Autres pays d'Asie :							
- Bangladesh	482	40	572	40	-	-	80
- Chine	-	-	-	-	-	-	-
- Corée	1 462	102	2 632	999	954	130	2 480
- Hong-Kong	39	6	78	7	2	1	33
- Inde	65	-	41	12	15	-	51
- Japon	423	16	357	43	10	32	193
- Kirgizthan	-	-	-	-	-	-	-
- Malaisie	30	-	-	-	1	-	3
- Maldives	7	-	3	-	-	-	-
- Pakistan	80	-	-	-	-	-	-
- Philippines	4	-	1	-	1	-	2
- Singapour	1 946	-	1 076	-	-	7	7
- Sri Lanka	4 600	-	6 264	-	-	-	-
- Taïwan	25	-	20	-	-	-	27
- Thaïlande	-	1	11	-	1	5	10
- Pays d'Asie non repris ci-dessus*	90	20	5 055	-	-	1	1
<i>*dont 5012 pour la Mongolie</i>	9 253	185	16 110	1 101	984	176	2 887
<i>dont sucre brut :</i>	210	12	195	44	20	43	186
Australie et Océanie							
- Australie	32	-	35	2	-	1	20
- Fidji	-	-	-	-	-	-	-
- Nouvelle Calédonie	357	23	324	37	11	-	106
- Nouvelle Zélande	24	-	1	-	-	-	25
- Polynésie française / Wallis/St Pierre et M	105	-	60	4	1	-	36
	518	23	420	43	12	1	187
<i>dont sucre brut :</i>	83	0	52	11	6	1	30

**Exportations françaises de sucre vers les pays tiers
par pays de destination en 2017/18 et 2018/19 (1)**

(en t de sucre blanc)

	Total du 1.10.2016 30.09.2017	mars 2018	Total du 1.10.2017 30.09.2018	janvier 2019	février 2019	mars 2019	Total du 1.10.2018 31.03.2019
Europe (hors UE)							
- Albanie	-	-	5 840	2 016	984	3 024	8 256
- Andorre	1 128	25	1 015	44	101	43	330
- Azerbaïdjan	6	-	4	-	-	-	-
- Bosnie Herzégovine	174	-	153	-	-	21	56
- Géorgie	7 483	600	7 494	408	1 008	192	2 622
- Islande	-	-	-	-	-	-	-
- Kosovo	-	-	-	-	1 008	-	1 008
- Macédoine	-	-	-	-	-	-	-
- Monténégro	-	-	-	-	-	-	-
- Norvège	81	-	75	17	-	-	17
- Ouzbékistan	-	-	-	-	-	-	-
- Russie	109	23	130	2	2	6	35
- Serbie	-	-	-	-	-	-	-
- Suisse	19 238	1 356	17 191	1 759	2 378	3 252	14 178
- Turquie	26 039	9	28 945	240	-	40	889
- Ukraine	70	10	105	6	-	15	76
	54 328	2 023	60 952	4 492	5 481	6 593	27 467
<i>dont sucre brut :</i>	144	9	130	11	11	16	76
- Autres destinations non déterminées	48	0	4	0	-	0	30
Divers (1)	0	0	0	0	0	0	0
Total général	354 126	77 086	935 299	23 053	29 963	45 541	308 950
<i>dont sucre brut :</i>	788	73	794	83	72	92	480

quantités de sucre dédouanées vers un pays tiers au départ de France, à l'exclusion des dédouanements effectués

Exportations françaises de sucre vers les pays tiers
par pays de destination de 2015/16 à 2017/18 (1)

(en t de sucre blanc)

	2015/16 de 10/2015 à 09/2016	2016/17 de 10/2016 à 09/2017	2017/18											2017/18 de 10/2017 à 09/2018	
			octobre 2017	novembre 2017	décembre 2017	janvier 2018	février 2018	mars 2018	avril 2018	mai 2018	juin 2018	juillet 2018	août 2018		septembre 2018
Afrique															
Afrique du Nord :															
- Algérie	36 988	31 921	1 162	2 202	375	815	146	32	64	87	346	1 114	36	31	6 410
- Egypte	1 944	42 763	14 236	4 066	21 471	25 188	3 294	27 917	33 840	3 614	862	7 701	5 107	24 672	171 968
- Libye	30 838	3 013	-	-	18 752	-	264	-	7 716	4 000	9 122	-	-	15 000	54 854
- Maroc	148	190	16	18	46	-	68	22	282	104	20	20	104	-	700
- Tunisie	700	683	110	90	79	82	46	105	44	85	44	114	-	11	810
	70 618	78 570	15 524	6 376	14 883	26 085	3 818	1 702	41 946	7 890	18 256	8 949	5 247	39 714	234 742
<i>dont sucre brut :</i>	103	106	0	28	13	0	2	28	2	69	2	2	12	5	163
Afrique Occidentale :															
- Bénin	5 302	6 706	811	1 531	1 524	1 038	2 612	1 692	886	542	88	653	346	676	12 399
- Burkina Faso	4 968	5 638	-	-	-	2 777	876	1 147	1 080	3 840	613	1 680	2 400	600	15 013
- Côte-d'Ivoire	4	46	-	-	-	4	1	1 464	-	-	1 320	-	1	-	2 790
- Gambie	308	863	-	-	-	66	600	-	589	140	-	-	-	-	1 395
- Ghana	6 749	16 331	6 122	1 400	1 766	2 523	4 294	1 696	1 475	2 696	1 764	2 361	2 062	480	28 639
- Guinée	1 537	2 868	1	1	1 309	1 921	1 549	5 331	3 449	1 997	601	2 005	3 168	1 659	22 991
- Libéria	198	154	-	-	262	-	22	382	600	22	44	-	-	-	1 332
- Mali	335	12 820	-	-	-	154	12	65	-	-	-	3	-	-	234
- Mauritanie	45	7 546	20 000	42 204	23 000	-	-	-	44	1	-	-	12 000	-	97 249
- Niger	6 181	5 473	-	-	-	1 532	4 231	151	753	96	-	-	-	-	6 763
- Nigéria	0	0	-	-	-	-	-	-	-	-	-	-	-	-	0
- Sénégal	9 552	14 040	2	841	1 023	835	9 136	21 703	857	1 302	224	369	7 206	393	43 891
- Sierra Léone	215	19 388	8 500	-	-	240	-	86	8 652	43	65	-	7 240	-	24 826
- Soudan	0	20 000	-	-	-	-	-	-	-	-	-	-	-	-	0
- Tchad	17	14	-	-	-	-	3	-	-	3	3	240	3	-	252
- Togo	5 297	4 599	1	901	-	3 683	4 239	622	326	1 243	544	-	543	99	12 201
	40 708	116 486	35 437	46 878	2 860	14 773	27 575	5 123	18 951	11 925	2 680	7 311	34 991	3 907	270 477
<i>dont sucre brut :</i>	23	16	1	1	2	0	5	0	4	25	3	0	5	0	46

(1) Les quantités négatives sur cette ligne proviennent d'un retranchement des quantités positives au titre du perfectionnement actif.

Source : Douanes

Exportations françaises de sucre vers les pays tiers
par pays de destination de 2015/16 à 2017/18 (1)

(en t de sucre blanc)

	2015/16 de 10/2015 à 09/2016	2016/17 de 10/2016 à 09/2017	2017/18											2017/18 de 10/2017 à 09/2018	
			octobre 2016	novembre 2016	décembre 2016	janvier 2017	février 2017	mars 2017	avril 2017	mai 2017	juin 2017	juillet 2017	août 2017		septembre 2017
Afrique Centrale Orientale et Australe :															
- Afrique du Sud	10 003	136	-	-	-	240	-	1 824	5 040	1 680	540	4 200	440	-	13 964
- Angola	0	0	-	-	-	-	-	-	-	-	-	-	-	-	0
- Cameroun	14 030	19 797	5 418	13 905	1	961	558	-	-	1	2	3	1	480	21 330
- Comores	4	4	1	-	-	-	-	-	-	-	-	-	-	-	1
- Congo (Rep)	6	4	1	-	-	-	-	-	-	-	-	-	72	-	73
- Djibouti	40	62	16	-	11	-	40	22	1	-	1	-	1	1	93
- Gabon	1 304	1 119	3	1	4	-	2	1	4	-	-	4	-	4	23
- Guinée équatoriale	1 131	2 282	72	164	65	109	44	212	87	109	185	65	22	295	1 429
- Kenya	0	115	897	-	-	-	-	-	-	-	-	-	-	-	897
- Madagascar	11	9	6	-	-	-	-	-	-	-	-	-	-	-	6
- Ile Maurice	0	0	-	-	-	-	-	-	960	-	-	-	-	-	960
	28 553	26 619	8 721	16 635	1 993	3 014	884	1 029	8 708	2 223	90	4 272	536	780	50 681
<i>dont sucre brut :</i>	7	7	4	-	0	0	-	-	-	1	-	-	1	-	6
Amériques															
- Antilles néerlandaises	0	0	-	-	-	-	-	-	-	-	-	-	-	-	0
- Bresil	10	1	-	-	-	-	-	-	-	-	-	-	-	-	0
- Canada	306	454	28	17	14	16	112	140	236	233	236	250	234	31	1 547
- Colombie	0	0	-	-	-	-	-	-	-	-	-	-	-	-	0
- Dominique	0	0	-	-	-	-	-	-	-	-	-	-	-	-	0
- Etats-Unis	224	253	21	51	19	-	29	18	12	32	27	17	5	14	245
- Mexique	3	2	-	1	-	-	1	-	-	-	-	-	-	-	2
- Surinam	0	230	-	-	-	-	-	-	-	-	-	-	120	240	360
	563	998	10 949	69	355	280	142	49	1 122	1 307	64	25 267	10 359	285	56 855
<i>dont sucre brut :</i>	189	177	16	14	23	13	0	17	13	5	33	19	3	19	154

Exportations françaises de sucre vers les pays tiers
par pays de destination de 2015/16 à 2017/18 (1)

(en t de sucre blanc)

	2015/16	2016/17	2017/18											2017/18	
	de 10/2015 à 09/2016	de 10/2016 à 09/2017	octobre 2016	novembre 2016	décembre 2016	janvier 2017	février 2017	mars 2017	avril 2017	mai 2017	juin 2017	juillet 2017	août 2017	septembre 2017	de 10/2017 à 09/2018
Asie															
- Arabie Saoudite	3 639	3 291	2 285	744	506	486	1 010	374	1 249	169	388	1	624	694	8 530
- Bahreïn	16	467	-	-	-	-	-	223	120	-	-	-	-	-	343
- Cisjordanie	3 396	1 150	-	-	-	-	-	-	-	-	-	-	-	-	0
- Emirats Arabes Unis	6 650	10 553	17	49	1 200	484	1 532	1 751	542	-	536	27	17	2	6 157
- Israël	26 317	25 265	3 133	1 538	2 299	3 297	6 854	3 643	4 029	2 471	6 195	7 239	5 267	3 637	49 602
- Jordanie	1 472	839	20	102	2	106	105	106	149	42	63	40	43	62	840
- Koweït	2 359	2 087	7	22	-	768	1	541	576	-	-	-	-	-	1 915
- Liban	8 349	19 584	5 173	3 880	2 478	4 199	4 141	1 975	2 141	969	1 780	544	1 281	857	29 418
- Qatar	1	2	-	-	-	-	-	168	-	-	1	-	-	-	169
- Oman	0	92	-	-	-	48	-	48	460	-	-	110	-	-	666
- Syrie	6 348	3 976	2 520	-	34 504	16 500	30 000	-	29 600	12 000	22 294	-	-	-	147 418
- Yemen	0	0	-	-	-	-	-	-	-	-	-	-	-	-	0
	58 569	67 306	13 155	6 335	9 079	25 888	43 643	2 371	38 866	15 651	4 035	7 961	7 232	5 252	245 058
<i>dont sucre brut :</i>	39	36	4	2	0	2	4	7	0	2	0	4	0	1	26
Autres pays d'Asie :															
- Afghanistan	0	0	-	-	-	-	-	-	-	-	-	-	-	-	0
- Bangladesh	11	482	40	51	40	60	40	40	60	20	51	50	60	60	572
- Chine	0	0	-	-	-	-	-	-	-	-	-	-	-	-	0
- Corée du sud	302	1 462	1	1	193	9	46	102	88	-	13	704	1 078	397	2 632
- Hong-Kong	30	39	5	-	6	25	20	6	1	7	-	8	-	-	78
- Inde	79	65	-	2	-	-	12	-	-	-	12	13	-	2	41
- Indonésie	0	0	-	-	-	-	-	-	-	-	-	-	-	-	0
- Japon	454	423	33	37	36	18	21	16	39	35	44	22	33	23	357
- Kirgizstan	0	0	-	-	-	-	0	-	0	0	0	0	0	0	0
- Malaisie	9	30	-	-	-	-	-	-	-	-	-	-	-	-	0
- Maldives	7	7	-	-	-	3	-	-	0	0	-	-	-	-	3
- Pakistan	2	80	-	-	-	-	-	-	-	-	-	-	-	-	0
- Philippines	3	4	-	-	-	-	-	-	-	-	1	-	-	-	1
- Singapour	17	1 946	7	-	-	-	-	-	486	-	288	288	7	-	1 076
- Sri Lanka	10 919	4 600	552	-	-	5 712	-	-	-	-	-	-	-	-	6 264
- Taïwan	26	25	3	-	3	-	4	-	3	-	4	-	-	3	20
- Thaïlande	9	0	1	-	-	-	1	1	-	-	2	1	2	3	11
- Viêt-Nam	80	90	-	-	-	-	1	20	308	2 132	2 593	-	1	-	5 055
	11 948	9 253	642	91	747	5 827	145	24	985	2 194	85	1 086	1 181	488	16 110
<i>dont sucre brut :</i>	205	190	13	11	16	16	16	12	18	17	29	18	7	22	186
Australie et Océanie															
- Australie	35	32	1	-	16	2	-	-	8	4	1	2	1	-	35
- Nouvelle Calédonie	365	357	22	20	1	35	63	23	13	57	1	22	14	53	324
- Nouvelle Zélande	0	24	-	-	-	-	-	-	-	-	1	-	-	-	1
- Polynésie française	87	105	2	-	2	18	-	-	-	16	3	17	1	1	60
	487	518	25	20	84	55	63	62	21	77	43	42	16	54	420
<i>dont sucre brut :</i>	57	83	3	3	1	11	8	0	6	4	0	10	1	5	52

Exportations françaises de sucre vers les pays tiers
par pays de destination de 2015/16 à 2017/18 (1)

(en t de sucre blanc)

	2015/16 de 10/2015 à 09/2016	2016/17 de 10/2016 à 09/2017	2017/18											2017/18 de 10/2017 à 09/2018	
			octobre 2016	novembre 2016	décembre 2016	janvier 2017	février 2017	mars 2017	avril 2017	mai 2017	juin 2017	juillet 2017	août 2017		septembre 2017
Europe (hors UE)															
- Andorre	1 216	1 128	77	138	77	-	56	25	113	89	171	45	136	88	1 015
- Azerbaïdjan	7	6	-	-	-	-	-	-	4	-	-	-	-	-	4
- Bosnie Herzégovine	153	174	-	22	-	22	22	-	21	-	-	22	22	22	153
- Croatie															
- Géorgie	1 269	7 483	1 008	652	432	361	504	600	816	984	865	432	336	504	7 494
- Islande	0	0	-	-	-	-	-	-	-	-	-	-	-	-	0
- Kosovo	0	0	-	-	-	-	-	-	-	-	-	-	-	-	0
- Macédoine	0	0	-	-	-	-	-	-	-	-	-	-	-	-	0
- Monténégro	0	0	-	-	-	-	-	-	-	-	-	-	-	-	0
- Norvège	76	81	-	17	-	-	-	-	19	-	18	-	-	21	75
- Russie	174	109	1	34	-	8	23	23	4	2	1	16	17	1	130
- Serbie	0	0	-	-	-	-	-	-	-	-	-	-	-	-	0
- Suisse	52 341	19 238	1 332	1 297	1 062	1 625	1 411	1 356	1 757	1 471	1 729	1 271	1 387	1 493	17 191
- Turquie	27 385	26 039	21	2 837	6 558	783	40	9	55	2 040	5 609	-	993	10 000	28 945
- Ukraine	44	70	-	34	-	-	32	10	-	-	-	-	-	29	105
	82 665	54 328	2 439	10 871	7 558	2 799	2 088	764	2 789	4 586	3 767	1 786	2 891	12 158	60 952
<i>dont sucre brut :</i>	125	135	15	10	12	11	4	9	16	2	12	16	11	12	114
- Autres destinations non déterminées	7	48	1	-	-	1	-	-	-	1	0	1	0	0	4
Divers (1)	-91	0	-	-	-	-	-	0	-	0	0	0	0	0	0
Total général	294 027	354 126	86 893	87 275	37 559	78 722	78 358	10 913	113 388	45 853	29 020	56 675	62 453	62 638	935 299
<i>dont sucre brut :</i>	748	788	56	69	67	53	39	73	59	125	79	69	40	64	793

(1) Les quantités négatives sur cette ligne proviennent d'un retranchement des

**Certificats délivrés en France pour
l'exportation de sucre**

(en t de sucre valeur blanc)

	Sucres produits dans le quota			Sucres produits au-delà du quota (hors quota)
	Suite adjudication	Délivrance automatique	Certificats délivrés sans restitutions	
Engagements de la campagne 2008/09	-	-	3 171	400 997
Engagements de la campagne 2009/10	-	-	67 450	501 212
Engagements de la campagne 2010/11	-	-	9 538	507 228
Engagements de la campagne 2011/12	-	-	31 832	206 718
Engagements de la campagne 2012/13	-	-	3 503	122 757
Engagements de la campagne 2013/14	-	-	7 394	293 609
Engagements de la campagne 2014/15	-	-	19 786	265 986
Engagements de la campagne 2015/16				
octobre 2015	-	-	163	181 104
novembre "	-	-	471	-
décembre "	-	-	466	-
janvier 2016	-	-	143	-
février "	-	-	568	198 000
mars "	-	-	578	-
avril "	-	-	635	-
mai "	-	-	411	-
juin "	-	-	236	-
juillet "	-	-	360	-
août "	-	-	412	-
septembre "	-	-	219	-
	-	-	4 662	379 104
Engagements de la campagne 2016/17				
octobre 2016	-	-	467	132 986
novembre "	-	-	1 166	-
décembre "	-	-	1 139	-
janvier 2017	-	-	1 083	-
février "	-	-	180	167 017
mars "	-	-	254	-
avril "	-	-	392	-
mai "	-	-	373	-
juin "	-	-	331	-
juillet "	-	-	341	-
août "	-	-	450	-
septembre "	-	-	639	-
	-	-	6 815	300 003

Source : FranceAgriMer

VI – Les échanges français de produits sucrés

Importations de produits transformés en provenance de l'UE et des pays tiers

Produits	UE			PT			Total		
	Cumul Du 01.10.17 Au 31.03.18	mars 2019	Cumul Du 01.10.18 Au 31.03.19	Cumul Du 01.10.17 Au 31.03.18	mars 2019	Cumul Du 01.10.18 Au 31.03.19	Cumul Du 01.10.17 Au 31.03.18	mars 2019	Cumul Du 01.10.18 Au 31.03.19
Yoghourts, préparations à base de lait, glaces de consommation (t)	68 452	15 694	73 870	537	157	1 190	68 989	15 851	75 060
Confiserie sans cacao (t)	54 228	9 179	49 627	3 005	546	3 062	57 233	9 725	52 689
Produits cacaoés (t)	208 374	35 727	211 137	26 337	3 875	25 717	234 711	39 602	236 854
Préparations alimentaires diverses (t)	467 663	86 270	487 605	64 269	12 356	64 878	531 932	98 626	552 483
Biscuiterie (t)	198 659	31 311	186 901	5 845	789	4 683	204 504	32 100	191 584
Boissons non alcoolisées (hl)	2 133 250	363 168	1 768 085	313 383	79 552	368 440	2 446 633	442 720	2 136 525
Liqueurs (hl)	161 409	33 676	174 722	4 039	1 500	5 332	165 448	35 176	180 054
Fruits à l'état congelé (t)	9 839	2 121	11 468	1 579	305	1 657	11 418	2 426	13 125
Fruits confits (t)	1 779	199	1 472	671	105	609	2 450	304	2 081
Confitures (t)	44 764	7 141	45 038	1 724	221	1 173	46 488	7 362	46 211
Fruits en conserves avec ou sans alcool (t)	52 242	8 464	50 148	22 669	3 052	22 915	74 911	11 516	73 063
Jus de fruits (t)	323 733	56 290	325 925	97 487	13 095	96 240	421 220	69 385	422 165
Sirops, sucres caramélisés et autres sucres (t)	30 438	5 183	24 305	1 141	297	1 281	31 579	5 480	25 586
Laits et crèmes de lait sucrés (t)	21 311	4 632	22 383	29	4	130	21 340	4 636	22 513

Sources : Douanes et FranceAgriMer

Exportations de produits transformés à destination de l'UE et des pays tiers

Produits	UE			PT			Total		
	Cumul Du 01.10.17 Au 31.03.18	mars 2019	Cumul Du 01.10.18 Au 31.03.19	Cumul Du 01.10.17 Au 31.03.18	mars 2019	Cumul Du 01.10.18 Au 31.03.19	Cumul Du 01.10.17 Au 31.03.18	mars 2019	Cumul Du 01.10.18 Au 31.03.19
Yoghourts, préparations à base de lait, glaces de consommation (t)	197 294	38 243	191 059	26 317	6 026	29 250	223 611	44 269	220 309
Confiserie sans cacao (t)	18 849	3 308	18 245	5 640	996	5 977	24 489	4 304	24 222
Produits cacaoés (t)	146 204	21 412	135 138	22 611	2 985	22 651	168 815	24 397	157 789
Préparations alimentaires diverses (t)	488 467	83 740	500 328	231 869	37 868	218 881	720 336	121 608	719 209
Biscuiterie (t)	98 238	9 804	60 567	24 510	2 515	15 951	122 748	12 319	76 518
Boissons non alcoolisées (hl)	3 313 149	600 748	3 094 422	850 136	202 733	941 961	4 163 285	803 481	4 036 383
Liqueurs (hl)	111 158	29 344	132 885	117 674	20 145	121 174	228 832	49 489	254 059
Fruits à l'état congelé (t)	611	148	524	699	69	438	1 310	217	962
Fruits confits (t)	554	104	675	231	36	197	785	140	872
Confitures (t)	24 777	5 016	28 044	17 703	3 263	17 998	42 480	8 279	46 042
Fruits en conserves avec ou sans alcool (t)	14 258	2 284	13 528	2 640	500	3 283	16 898	2 784	16 811
Jus de fruits (t)	20 468	3 785	19 482	6 104	1 494	7 213	26 572	5 279	26 695
Sirops, sucres caramélisés et autres sucres (t)	74 973	13 496	72 888	21 842	4 730	24 624	96 815	18 226	97 512
Laits et crèmes de lait sucrés (t)	8 698	1 663	8 111	4 976	462	2 172	13 674	2 125	10 283

Sources : Douanes et FranceAgriMer

Importations de sucre sous forme de produits transformés

Produits	UE			PT			Total		
	Cumul Du 1.10.17 Au 28.02.18	mars 2019	Cumul Du 1.10.18 Au 28.02.19	Cumul Du 1.10.17 Au 28.02.18	mars 2019	Cumul Du 1.10.18 Au 28.02.19	Cumul Du 1.10.17 Au 28.02.18	mars 2019	Cumul Du 1.10.18 Au 28.02.19
Yoghourts, préparations à base de lait, glaces de consommation (t)	14 908	3 366	15 902	78	27	206	14 986	3 393	16 108
Confiserie sans cacao (t)	31 458	5 327	28 797	1 816	335	1 885	33 274	5 662	30 682
Produits cacaotés (t)	71 924	12 545	73 556	9 132	1 298	8 769	81 056	13 843	82 325
Préparations alimentaires diverses (t)	66 714	12 208	68 563	7 398	1 196	7 201	74 112	13 404	75 764
Biscuiterie (t)	46 967	6 671	39 865	1 144	133	771	48 111	6 804	40 636
Boissons non alcoolisées (hl)	21 333	3 632	17 681	3 133	796	3 685	24 466	4 428	21 366
Liqueurs (hl)	1 516	317	1 655	56	13	62	1 572	330	1 717
Total produits "Hors Annexe I"	254 820	44 066	246 019	22 757	3 798	22 579	277 577	47 864	268 598
Fruits à l'état congelé (t)	1 882	392	2 203	269	52	294	2 151	444	2 497
Fruits confits (t)	609	71	509	325	48	292	934	119	801
Confitures (t)	15 632	2 411	15 116	390	61	295	16 022	2 472	15 411
Fruits en conserves avec ou sans alcool (t)	6 095	985	5 854	2 337	324	2 352	8 432	1 309	8 206
Jus de fruits (t)	29 010	4 979	29 898	5 639	783	5 773	34 649	5 762	35 671
Total "Fruits et Légumes Transformés"	53 228	8 838	53 580	8 960	1 268	9 006	62 188	10 106	62 586
Sirops, sucres caramélisés et autres sucres (t)	19 119	3 415	16 136	625	183	798	19 744	3 598	16 934
Laits et crèmes de lait sucrés (t)	8 038	1 750	8 323	10	2	45	8 048	1 752	8 368
Total	335 205	56 319	324 058	32 352	5 251	32 428	367 557	63 320	356 486

Sources : Douanes et FranceAgriMer

Exportations de sucre sous forme de produits transformés

Produits	UE			PT			Total		
	Cumul Du 1.10.17 Au 28.02.18	mars 2019	Cumul Du 1.10.18 Au 28.02.19	Cumul Du 1.10.17 Au 28.02.18	mars 2019	Cumul Du 1.10.18 Au 28.02.19	Cumul Du 1.10.17 Au 28.02.18	mars 2018	Cumul Du 1.10.18 Au 28.02.19
Yoghourts, préparations à base de lait, glaces de consommation (t)	34 102	7 173	34 182	5 197	1300	6 165	39 299	8 473	40 347
Confiserie sans cacao (t)	11 104	1 935	10 712	3 287	584	3 501	14 391	2 519	14 213
Produits cacaotés (t)	50 349	7 356	46 571	7 619	1008	7 551	57 968	8 364	54 122
Préparations alimentaires diverses (t)	82 813	14 197	83 695	56 935	9217	52 752	139 748	23 414	136 447
Biscuiterie (t)	23 567	1 735	10 749	7 045	486	3 154	30 612	2 221	13 903
Boissons non alcoolisées (hl)	33 132	6 007	30 944	8 501	2027	9 419	41 633	8 034	40 363
Liqueurs (hl)	1 613	329	1 731	2 333	402	2 380	3 946	731	4 111
Total produits "Hors Annexe I"	236 680	38 732	218 584	90 917	15 024	84 922	327 597	53 756	303 506
Fruits à l'état congelé (t)	117	28	100	136	14	86	253	42	186
Fruits confits (t)	280	54	335	87	17	77	367	71	412
Confitures (t)	11 347	2 107	11 378	7 924	1458	8 210	19 271	3 565	19 588
Fruits en conserves avec ou sans alcool (t)	1 574	241	1 425	275	52	335	1 849	293	1 760
Jus de fruits (t)	3 114	573	2 976	529	109	600	3 643	682	3 576
Total "Fruits et Légumes Transformés"	16 432	3 003	16 214	8 951	1 650	9 308	25 383	4 653	25 522
Sirops, sucres caramélisés et autres sucres (t)	39 917	7 267	38 601	11 134	2365	12 489	51 051	9 632	51 090
Laits et crèmes de lait sucrés (t)	3 313	639	3 079	1 825	174	827	5 138	813	3 906
Total	296 342	49 002	276 478	112 827	19 213	107 546	409 169	68 854	384 024

Sources : Douanes et FranceAgriMer

Solde des échanges de sucre sous forme de produits transformés
(évaluation)

Produits	UE			PT			Total		
	Cumul Du 1.10.17 Au 31.03.18	mars 2019	Cumul Du 1.10.18 Au 31.03.19	Cumul Du 1.10.17 Au 31.03.18	mars 2019	Cumul Du 1.10.18 Au 31.03.19	Cumul Du 1.10.17 Au 31.03.18	mars 2019	Cumul Du 1.10.18 Au 31.03.19
Yoghourts, préparations à base de lait, glaces de consommation (t)	19 194	3 807	18 280	5 119	1 273	5 959	24 313	5 080	24 239
Confiserie sans cacao (t)	-20 354	-3 392	-18 085	1 471	249	1 616	-18 883	-3 143	-16 469
Produits cacaoés (t)	-21 575	-5 189	-26 985	-1 513	-290	-1 218	-23 088	-5 479	-28 203
Préparations alimentaires diverses (t)	16 099	1 989	15 132	49 537	8 021	45 551	65 636	10 010	60 683
Biscuiterie (t)	-23 400	-4 936	-29 116	5 901	353	2 383	-17 499	-4 583	-26 733
Boissons non alcoolisées (hl)	11 799	2 375	13 263	5 368	1 231	5 734	17 167	3 606	18 997
Liqueurs (hl)	97	12	76	2 277	389	2 318	2 374	401	2 394
Total produits "Hors Annexe I"	-18 140	-5 334	-27 435	68 160	11 226	62 343	50 020	5 892	34 908
Fruits à l'état congelé (t)	-1 765	-364	-2 103	-133	-38	-208	-1 898	-402	-2 311
Fruits confits (t)	-329	-17	-174	-238	-31	-215	-567	-48	-389
Confitures (t)	-4 285	-304	-3 738	7 534	1 397	7 915	3 249	1 093	4 177
Fruits en conserves avec ou sans alcool (t)	-4 521	-744	-4 429	-2 062	-272	-2 017	-6 583	-1 016	-6 446
Jus de fruits (t)	-25 896	-4 406	-26 922	-5 110	-674	-5 173	-31 006	-5 080	-32 095
Total "Fruits et Légumes Transformés"	-36 796	-5 835	-37 366	-9	382	302	-36 805	-5 453	-37 064
Sirops, sucres caramélisés et autres sucres (t)	20 798	3 852	22 465	10 509	2 182	11 691	31 307	6 034	34 156
Laits et crèmes de lait sucrés (t)	-4 725	-1 111	-5 244	1 815	172	782	-2 910	-939	-4 462
Total	-38 863	-8 428	-47 580	80 475	13 962	75 118	41 612	5 534	27 538

Sources : Douanes et FranceAgriMer

VII – Les échanges français de mélasses

Bilan des échanges extérieurs français de mélasses

(en tonnes)

	IMPORTATIONS			EXPORTATIONS		
	UE	PAYS TIERS	TOTAL	UE	PAYS TIERS	TOTAL
Campagne 2006/07 <i>Total du 1/07 au 30/09</i>	154 069	244 924	398 993	21 090	4 419	25 509
Campagne 2007/08 <i>Total du 1/10 au 30/09</i>	123 454	350 261	473 715	23 230	25	23 255
Campagne 2008/09 <i>Total du 1/10 au 30/09</i>	110 829	206 629	317 458	36 334	4	36 338
Campagne 2009/10 <i>Total du 1/10 au 30/09</i>	125 888	160 137	286 025	25 284	4	25 288
Campagne 2010/11 <i>Total du 1/10 au 30/09</i>	141 289	159 968	301 257	16 725	2 385	19 110
Campagne 2011/12 <i>Total du 1/10 au 30/09</i>	152 601	171 207	323 808	3 743	18	3 761
Campagne 2012/13 <i>Total du 1/10 au 30/09</i>	164 722	162 118	326 840	20 925	4	20 929
Campagne 2013/14 <i>Total du 1/10 au 30/09</i>	135 682	149 159	284 841	21 624	0	21 624
Campagne 2014/15 <i>Total du 1/10 au 30/09</i>	131 790	131 684	263 474	34 028	13 028	47 056
Campagne 2015/16 <i>Total du 1/10 au 30/09</i>	116 379	116 565	232 944	56 097	5 555	61 652
Campagne 2016/17 <i>Total du 1/10 au 30/09</i>	114 796	149 536	264 332	27 142	2 188	29 330
Campagne 2017/18						
- octobre 2017	14 946	14 675	29 621	1 961	0	1 961
- novembre "	13 881	1 541	15 422	15 676	1	15 677
- décembre "	19 087	3 489	22 576	3 985	3	3 988
- janvier 2018	12 966	15 771	28 737	1 415	0	1 415
- février "	9 478	22 576	32 054	84	0	84
- mars "	8 923	15 831	24 754	71	22	93
- avril "	8 159	5 446	13 605	1 054	0	1 054
- mai "	12 262	6 114	18 376	1 236	0	1 236
- juin "	10 312	4 426	14 738	995	6	1 001
- juillet "	11 262	12 418	23 680	11 112	0	11 112
- août "	6 510	2 178	8 688	10 783	0	10 783
- septembre "	9 640	4 450	14 090	12 557	0	12 557
Total	137 426	108 915	246 341	60 929	32	60 961
Campagne 2018/19						
- octobre 2018	12 750	7 922	20 672	15 101	0	15 101
- novembre "	19 779	21 078	40 857	2 268	14	2 282
- décembre "	16 723	8 618	25 341	1 697	1	1 698
- janvier 2019	9 459	13 292	22 751	5 499	0	5 499
- février "	10 473	23 207	33 680	1 821	1	1 822
- mars "	8 992	6 098	15 090	1 686	0	1 686
Total	78 176	80 215	158 391	28 072	16	28 088

Importations françaises de mélasses en provenance des pays de l'UE (1)

(en tonnes)

	ALL	AUT	DK	ESP	IRL	ITA	LIT	PB	POL	POR	ROU	RU	UEBL	TOTAL (2)
Campagne 2008/09														
Total du 01.10.08 au 30.09.09	89 864	-	-	732	15	105	-	2 606	-	5	16	226	26 425	119 994
Campagne 2009/10														
Total du 01.10.09 au 30.09.10	108 532	-	-	498	-	122	-	29 794	-	-	-	71	6 968	145 985
Campagne 2010/11														
Total du 01.10.10 au 30.09.11	84 085	-	11	368	-	240	-	32 796	3 300	-	-	9 740	10 749	141 289
Campagne 2011/12														
Total du 01.10.11 au 30.09.12	101 671	-	24	320	-	178	-	36 190	3 053	-	-	235	10 930	152 601
Campagne 2012/13														
Total du 01.10.12 au 30.09.13	84 419	-	-	626	-	218	-	61 261	-	-	-	159	18 039	164 722
Campagne 2013/14														
Total du 01.10.13 au 30.09.14	68 217	51	-	1 527	-	518	-	50 718	2	-	-	86	14 563	135 682
Campagne 2014/15														
Total du 01.10.14 au 30.09.15	65 688	-	2 466	4 791	-	229	2	43 571	26	51	-	468	14 498	131 790
Campagne 2015/16														
Total du 01.10.15 au 30.09.16	61 217	-	-	2 234	-	240	-	39 011	1 100	7	-	421	12 149	116 379
Campagne 2016/17														
Total du 01.10.16 au 30.09.17	70 748	-	169	976	-	596	-	15 123	8 910	9	-	335	17 930	114 796
Campagne 2017/18														
- octobre 2017	7 137	-	243	34	-	30	-	7 252	1	3	-	23	223	14 946
- novembre "	9 637	-	-	15	-	15	-	3 937	-	-	-	20	257	13 881
- décembre "	12 802	-	-	15	-	30	-	4 222	1 781	1	-	7	229	19 087
- janvier 2018	9 615	-	-	31	-	16	-	2 951	-	5	-	10	338	12 966
- février "	6 220	-	294	36	-	15	-	687	1 670	1	-	1	554	9 478
- mars "	6 297	-	123	11	-	15	-	1 081	1 024	-	-	1	371	8 923
- avril "	6 475	-	169	29	-	15	-	499	647	-	-	1	324	8 159
- mai "	6 025	-	97	14	-	31	-	5 371	618	1	-	1	104	12 262
- juin "	4 654	-	49	15	-	203	-	4 113	124	-	-	8	1 146	10 312
- juillet "	9 266	-	195	28	-	161	-	37	1	-	-	22	1 552	11 262
- août "	5 031	-	219	13	-	14	-	3	12	-	-	1	1 217	6 510
- septembre "	7 365	-	-	32	-	119	-	1 589	-	-	-	1	534	9 640
Total du 01.10.17 au 30.09.18	90 524	-	1 389	273	-	664	-	31 742	5 878	11	-	96	6 849	137 426
Campagne 2018/19														
- octobre 2018	10 725	-	122	16	-	106	-	6	9	1	-	6	1 759	12 750
- novembre "	8 556	-	146	26	-	16	-	10 408	-	3	-	4	620	19 779
- décembre "	8 653	-	74	34	-	14	-	4 385	6	5	-	1	3 551	16 723
- janvier 2019	7 438	-	-	192	-	16	-	621	-	-	-	22	1 170	9 459
- février "	7 182	-	98	141	-	16	-	6	-	1	-	3	3 026	10 473
- mars "	7 319	-	72	186	-	16	-	1 334	14	-	-	1	50	8 992
Total du 01.10.18 au 31.03.19	49 873	-	512	595	-	184	-	16 760	29	10	-	37	10 176	78 176

(1) Seuls sont indiqués les Etats membres en provenance desquels des mélasses ont été importées depuis 2008/09.

(2) Total des pays adhérents à l'UE au cours de la période considérée.

Source : Douanes

Exportations françaises de mélasses à destination des pays de l'UE (1)

(en tonnes)

	ALL	AUT	BUL	CHY	DK	ESP	EST	FIN	GR	ITA	LIT	PB	POL	POR	ROU	RU	SLQ	UEBL	Total (2)
Campagne 2008/09																			
Total du 01.10.08 au 30.09.09	1	-	6	8	395	276	-	-	9	21	-	14	5 445	-	-	1	-	30 158	36 334
Campagne 2009/10																			
Total du 01.10.09 au 30.09.10	2	-	-	-	424	255	-	-	9	2	-	106	-	-	-	1	-	24 485	25 284
Campagne 2010/11																			
Total du 01.10.10 au 30.09.11	635	-	1	-	451	50	-	3	4	845	-	93	-	-	13	-	-	14 630	16 725
Campagne 2011/12																			
Total du 01.10.11 au 30.09.12	542	-	-	-	326	123	-	3	-	2	-	36	295	1	-	4	1	2 410	3 743
Campagne 2012/13																			
Total du 01.10.12 au 30.09.13	119	-	2	-	455	67	-	12	-	9	-	52	-	1	31	-	1	19 664	20 925
Campagne 2013/14																			
Total du 01.10.13 au 30.09.14	541	-	2	-	500	70	-	10	-	69	-	77	-	1	2	71	2	20 279	21 624
Campagne 2014/15																			
Total du 01.10.14 au 30.09.15	585	1	-	-	526	107	-	4	-	14	-	8 316	-	2	28	-	1	24 442	34 026
Campagne 2015/16																			
Total du 01.10.15 au 30.09.16	707	-	-	-	665	124	-	12	-	23	1	9 563	-	1	-	-	1	44 996	56 097
Campagne 2016/17																			
Total du 01.10.16 au 30.09.17	636	3	-	-	614	63	1	21	-	6	-	10 098	-	1	-	-	1	15 695	27 140
Campagne 2017/18																			
- octobre 2017	26	-	-	-	74	25	-	3	-	-	-	-	-	-	1	-	-	1 832	1 962
- novembre "	26	-	-	-	76	12	-	-	-	2	-	10 014	-	-	-	-	-	5 546	15 676
- décembre "	411	-	-	-	49	151	-	1	-	-	-	14	-	-	1	-	-	3 358	3 985
- janvier 2018	1	-	-	-	49	-	1	1	-	-	-	-	-	-	2	-	-	1 362	1 416
- février "	1	-	-	-	24	13	-	4	-	-	-	14	-	-	-	-	-	28	84
- mars "	5	-	-	-	25	-	-	-	-	-	-	14	-	1	3	-	-	23	71
- avril "	1	-	-	-	50	-	-	-	-	-	-	1	-	-	3	-	-	999	1 054
- mai "	7	-	-	-	74	15	1	1	-	-	-	14	-	-	-	-	-	1 124	1 236
- juin "	-	-	-	-	24	-	-	2	-	-	-	14	-	1	1	-	-	953	995
- juillet "	5	-	-	-	49	10 026	-	-	-	-	-	-	-	-	-	-	-	1 032	11 112
- août "	101	-	-	-	73	12	-	-	-	-	-	-	-	-	1	9 993	-	602	10 782
- septembre "	2	-	-	-	48	-	1	-	-	-	-	-	-	-	-	12 481	-	24	12 556
Total du 01.10.17 au 30.09.18	586	-	-	-	615	10 254	3	12	-	2	-	10 085	-	2	12	22 474	-	16 883	60 929
Campagne 2018/19																			
- octobre 2018	2 099	-	-	-	49	9 400	-	-	-	-	-	14	-	-	4	3 089	-	446	15 102
- novembre "	2 123	-	-	-	74	37	1	1	-	-	-	2	-	1	5	-	-	24	2 268
- décembre "	1 628	-	-	-	24	-	-	-	-	1	-	20	-	-	-	-	-	24	1 697
- janvier 2019	2 246	-	-	-	49	-	-	-	-	-	-	16	-	-	1	3 156	7	24	5 499
- février "	1 752	-	-	-	50	13	-	3	-	1	-	-	-	1	1	-	-	-	1 821
- mars "	1 591	-	-	-	49	-	1	2	-	-	-	15	-	-	1	-	-	27	1 686
Total du 01.10.18 au 31.03.19	11 439	-	-	-	295	9 450	2	6	-	2	-	67	-	2	12	6 245	7	545	28 073

(1) Seuls sont indiqués les Etats membres en provenance desquels des mélasses ont été importées depuis 2008/09.

(2) Total des pays adhérents à l'UE au cours de la période considérée.

Source : Douanes

VIII – Alcool Éthylique

Faits et chiffres

Mai / Juin 2019

Union Européenne

Importations: Gardent le même rythme

Les importations d'éthanol de l'UE continuent sur le même rythme.

Au mois de février, elles s'élevaient à 79,2 mlns de litres, contre 79,7 le mois précédent et 32,2 mlns de litres en février 2018.

Les principaux fournisseurs pour ce mois de février 2019 sont le Guatemala, avec 22 mlns de litres (1,7 en février 2018) devant, les USA avec 16,9 mlns de litres - dont 9,3 mlns d'alcool dénaturé - (peu d'expéditions en 2018), le Pakistan 15 mlns de litres (8,8 mlns) et la Bolivie 14 mlns de litres (0). Le Pérou, avec 5,1 mlns de litres, arrive derrière.

On note une forte baisse des importations en provenance d'Afrique du Sud, qui passent de 4,4 mlns de litres à 1,5 mlns et du Brésil, qui sont insignifiantes, alors qu'elles étaient de près de 6,6 mlns de litres en février 2018.

Les expéditions des « pays autres » ont fortement baissé, passant de 3,6 mlns de litres à 2,1 mlns.

Importations cumulées d'alcool éthylique dans l'UE

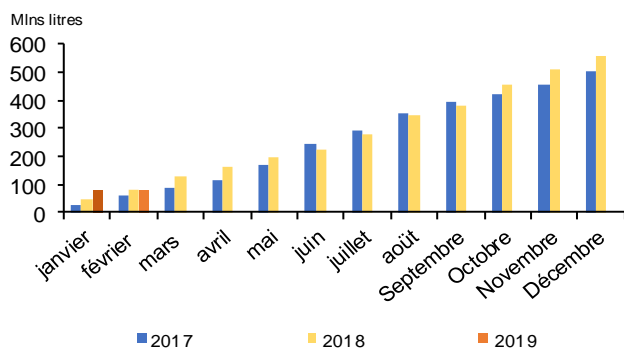

Depuis le début de l'année, 159 mlns de litres ont été importés, soit pratiquement le double des deux premiers mois de l'année passée.

Le principal fournisseur de l'UE reste les USA, avec 53,7 mlns de litres, dont 31 mlns d'alcool dénaturé, le Pakistan reste toujours un acteur majeur, avec 30,3 mlns de litres (27,2 mlns l'année dernière). Suivent le Pérou, avec 25,7 mlns de litres (rien en 2018) et le Guatemala avec 22 mlns (4 mlns en janvier et février 2018). La Bolivie augmente ses exportations vers l'UE, avec 14 mlns de litres (4 mlns). En revanche, les importations en provenance de l'Afrique du Sud ont fortement diminué, passant de 5,7 mlns à 3 mlns de litres, tout comme celles du Brésil, devenues marginales, alors qu'elles étaient à 15,5 mlns de litres, pour les deux premiers

Importations d'alcool éthylique non dénaturé dans l'UE par pays d'origine

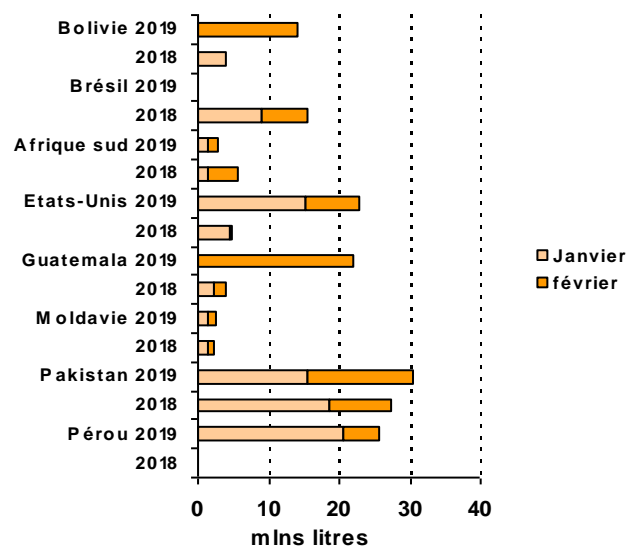

mois d'année 2018.

Les importations en provenance des « pays divers » ont également diminué, passant de 7,1 mlns de litres à 5,4 mlns.

Exportations: en baisse

Les exportations continuent de baisser.

Après les 29,8 mlns de décembre et les 21,8 mlns en janvier, seulement 16,7 mlns de litres ont été exportés en février, soit le plus bas niveau depuis décembre 2017. En comparaison, elles s'élevaient à 25,4 mlns de litres en février 2018.

Le principal client de l'UE reste la Suisse, avec un peu moins de 4,5 mlns de litres (4,5 mlns en février 2018), puis la Turquie, avec 2,2 mlns, dont un peu plus de la moitié en dénaturé (1,5 mlns) et les Etats-Unis, avec 1,8 mlns de litres (1,6 mlns). Les exportations vers les « pays divers » sont en légère progression.

Contrairement au mois de février 2018, il y a eu peu d'exportations de produits mélangés.

Depuis le début de l'année, 38,4 mlns de litres ont été exportés, contre 45,4 mlns en 2018.

Le principal client de l'UE reste la Suisse, avec plus de 12,3 mlns de litres (9,0 lors des deux premiers mois de 2018), puis la Turquie, avec 4,3 mlns (3,2), les USA, avec 4 mlns (3,5) et la Norvège, en forte baisse, passant de 9,3 à 2 mlns de litres.

Les exportations vers les « pays divers » ont augmenté, passant de 13,4 mlns de litres à près de 15,5 mlns, mélanges inclus (FO LICHT juin 2019).

Etats-Unis

Exportations: continuent en baisse

C'est un cinquième mois de baisse, auquel nous assistons.

Après être descendues à 487,5 mlns de litres, le mois dernier, les exportations de février sont à 436,2 mlns de litres (831,9 en février 2018).

Les exportations vers le Brésil baissent considérablement d'une année sur l'autre, passant de 391 mlns de litres en février 2018 à 137 mlns en 2019. En revanche, on remarque une nette augmentation des exportations vers l'UE, 2,7 mlns en 2018, contre 21,5 en 2019.

On note également une progression, par rapport à la campagne précédente, vers l'Inde à 56,6 mlns, contre 42,1 mlns et la Corée du Sud (31,7/18,3 mlns).

Les exportations vers le golfe persique restent stables, à 35 mlns de litres, alors que celles du Canada sont en diminution à 64,8 mlns, contre 85,1 mlns de litres.

Le cumul des exportations, depuis le début de l'année 2019, est à 924 mlns de litres, soit une baisse de 21 %, par rapport à l'année dernière et atteint son plus bas niveau depuis trois ans.

Le principal destinataire est le Brésil, qui a importé deux fois moins d'éthanol que l'an dernier, à la même date (283/545 mlns). Ensuite le Canada (141/162 mlns), l'Inde (132/52 mlns) et la Corée du Sud (82,7/31,6 mlns).

Les exportations vers le Golfe persique diminuent (38/52 mlns), alors que celles à destination de l'Europe augmentent fortement (35/11,5 mlns).

Redressement des importations

Après avoir atteint leur plus bas niveau depuis 6 mois en janvier 2019, à 62,3 mlns de litres, les importations se sont redressées, avec 70,3 mlns de litres et sont nettement supérieures aux 60 mlns de février 2018.

Le principal fournisseur reste le Brésil, avec 59,5 mlns de litres, contre 47,1 millions de litres en 2018.

Le cumul des importations depuis le début de l'année atteint son plus bas niveau, depuis 3 ans, avec 132,5 mlns de litres, contre 156 mlns en janvier/février 2018, le Brésil représente 85 % des importations US.

Ces chiffres ne tiennent pas compte des mélanges et autres produits dérivés (FO LICHT du 2 mai 2019).

Brésil

Une production en retrait de 6%, en ce début de campagne

La récolte de canne de la première quinzaine du mois de mai a été inférieure à celle de l'année dernière et, le développement tardif de la canne, ainsi que la faiblesse des prix du sucre créent un désintérêt pour la production de sucre.

Si on note une légère hausse des cannes orientées vers l'éthanol, par rapport à l'année précédente, on constate également une baisse significative de la qualité de la canne à sucre. La production d'éthanol s'en ressent, passant de 2 milliards de litres, en 2018, à 1,8

milliards pour la première quinzaine de mai 2019.

Pour la seconde quinzaine, la récolte s'est accélérée mais, les cannes écrasées se caractérisent par une moindre richesse en sucre.

La production d'éthanol, avec plus de 2,1 milliards de litres est toutefois supérieure à celle de la seconde

Production bi-mensuelle d'éthanol
(en millions de litres)

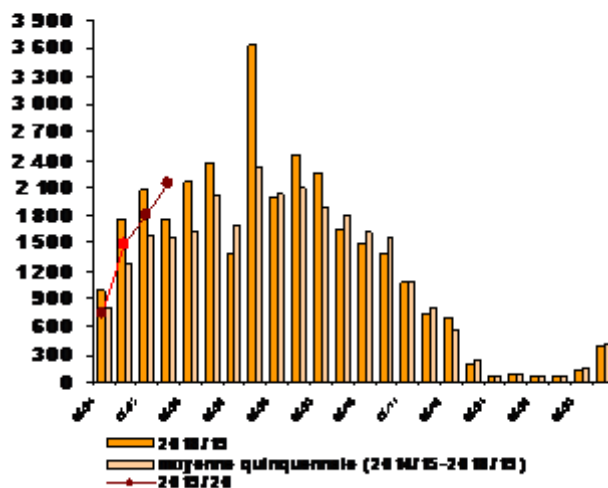

quinzaine de 2018 (1,7 milliards de litres).

La production d'éthanol, pour le mois de mai, est à 3,9 milliards de litres, contre 3,8 en mai 2018, ce qui porte la production, depuis le début de la campagne, à 6,2 milliards de litres, contre 6,6 milliards, lors de la campagne précédente.

L'éthanol hydraté représente 4,5 milliards de litres, pour 1,7 milliards de litres d'éthanol déshydraté, ce qui représente une baisse de 6% de la production, par rapport aux deux premiers mois de la campagne précédente.

Production cumulée au 01 juin 2019			
	2018/19	2019/20	Différence en %
Canne (Mt)	135,6	128,4	- 5,30 %
Alcool déshydraté (mlns litres)	1 788	1 678	- 6,11 %
Alcool hydraté (mlns litres)	4 809	4 498	- 6,47 %
Total alcool (mln litres)	6 596	6 176	- 6,37 %
% de cannes utilisées pour l'éthanol	65,55 %	66,59 %	

Le pourcentage de canne alloué à l'éthanol (66,6%) est légèrement supérieur à celui de l'année dernière (65,5 %) alors que, le nombre de litres, par tonne de canne à sucre, est en baisse à 46,53, contre 47,79 pour la campagne 2018/19.

L'éthanol à base de maïs est en forte progression car, sur les deux premiers mois de la campagne, la produc-

tion est passée d'un peu moins de 50 millions de litres à plus de 200 millions de litres (*Unica-mai 2019*).

Les stocks du Centre/Sud au plus bas

Le mauvais début de campagne et la compétitivité à la pompe de l'éthanol, face à l'essence, ont rapidement fait baisser les stocks d'éthanol dans le Centre/Sud.

Lors du mois d'avril, un volume net de 200 000 litres est sorti des entrepôts de la région, alors que, l'année précédente, les entrepôts avaient enregistré une hausse de 800 000 litres.

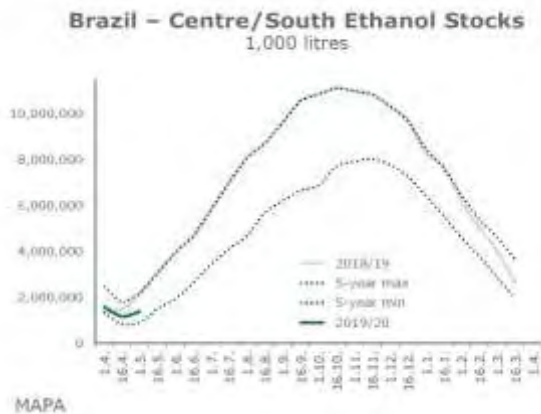

De ce fait, les stocks, pour un début mai, sont arrivés à leur plus bas niveau depuis 2014, avec 1,4 milliards de litres, contre 2,2 milliards il y a 12 mois.

La situation tendue de l'offre et le retard pris dans la récolte dans le Centre/Sud devraient maintenir des prix élevés. (*F.O. Licht du 3 juin 2019*)

Le déficit en éthanol a atteint un record de plus de 2,7 milliards de litres, pour la campagne 2018/19.

Si la production d'éthanol a atteint 2,15 milliards de litres, soit son plus haut niveau depuis 2015/16, la consommation a, quant à elle, augmenté de 10 %, à plus de 4,9 Milliards de litres. (*F.O. Licht du 15 mai 2019*)

Les ventes d'éthanol continuent de progresser

Bien que les ventes d'éthanol aient baissé, par rapport au mois précédent, elles restent supérieures aux ventes d'avril 2018.

Au mois d'avril, 2,5 milliards de litres ont été vendus, contre plus de 2,6 milliards le mois précédent. Cela représente une hausse de 23 %, par rapport à l'année précédente où, les ventes du mois d'avril 2018 étaient à un peu plus de 2 milliards de litres.

Les ventes d'alcool hydraté sont plus importantes qu'en mars 2019, 1,8 milliards, contre 1,7 et seulement 1,3 en avril 2018.

Les ventes d'alcool non hydratés sont en légère baisse, par rapport à l'année dernière (-2%)

Pour rappel, lors de la campagne 2018/19, les ventes d'éthanol ont progressé de 19 %, avec 31,1 milliards de litres vendus, contre 26,4 milliards, sur la même période de la campagne précédente (*FO Licht du 15 mai 2019*).

Selon les premiers chiffres, les exportations du mois d'avril sont très faibles

Le Brésil n'a exporté que 15,5 mlns de litres, dont 11,4 mlns de mélange, du jamais vu depuis au moins 7 ans. A titre de comparaison, celles du mois précédent s'élevaient à 136,3 mlns de litres et celles d'avril 2018 à 80,5 mlns de litres.

Elles ont doublé, d'un mois sur l'autre, passant de 112 à 231 mlns de litres, mais restent inférieures aux 392 mlns d'avril 2018.

Les Etats-Unis sont le principal partenaire du Brésil, aussi bien à l'importation (90 % des importations proviennent de ce pays) qu'à l'exportation et ce, malgré une baisse conséquente des expéditions du Brésil (-46 millions de litres).

La CONAB s'attend à moins d'éthanol de canne à sucre et plus d'éthanol de maïs

Selon la Conab, la production d'éthanol de canne devrait diminuer de près de 3 milliards de litres, à 30,3 milliards (33,1 milliards), dont 10,6 milliards anhydres (+11%) et 19,7 milliards hydratés (-16,5%).

La Conab a également publié, pour la première fois, un aperçu du marché de l'éthanol de maïs. La production devrait passer de 942 millions de litres en 2018/19 à 1,4 milliard de litres pour la saison en cours, Le Mato Grosso étant le premier État producteur, avec près de 1,1 milliard de litres (742 millions la campagne précédente).

(*F.O. Licht du 15 mai 2019*)

Chine

Les importations d'éthanol ont atteint leur plus haut niveau depuis 5 mois.

Alors que, les importation du mois de mars n'étaient qu'à 7,4 mlns de litres, celles d'avril s'envolent.

Elles atteignent 39,4 mlns de litres, avec pour principales origines le Pakistan (34,4 mlns de litres) et l'Afrique du Sud (5,1 mlns).

Depuis le début de l'année, les importations ont fortement baissé, passant de 505,3 mlns de litres à 62,5 mlns.

Les principaux partenaires de la Chine sont: le Pakistan, avec 47,6 mlns de litres (80,6 mlns à la même époque l'année dernière), l'Afrique du Sud (11,8 mlns) et le Soudan (3mlns).

Les grands absents sont les Etats-Unis, qui ont perdu un marché de 424 mlns de litres, depuis le début de l'année.

Les exportations, quant à elles, baissent d'une année sur l'autre, passant de 15,6 millions de litres à 5,6 mlns, avec comme principale destination la Corée du Nord, avec 4,2 mlns de litres (9,8 mlns en 2018).

(*F.O. Licht du 27 mai 2019*)

Japon

Les importations ont atteint leur plus bas niveau depuis le début de l'année, avec 121,3 mlns de litres.

Les importations d'éthanol pour les trois premiers mois de l'année sont à 398 mlns de litres, contre 353 mlns en 2018. (*F.O. Licht du 2 mai 2019*)

EVOLUTION COMPAREE DES COURS DU SUCRE, DE L'ETHANOL (au Brésil) ET DU PETROLE DEPUIS 2000

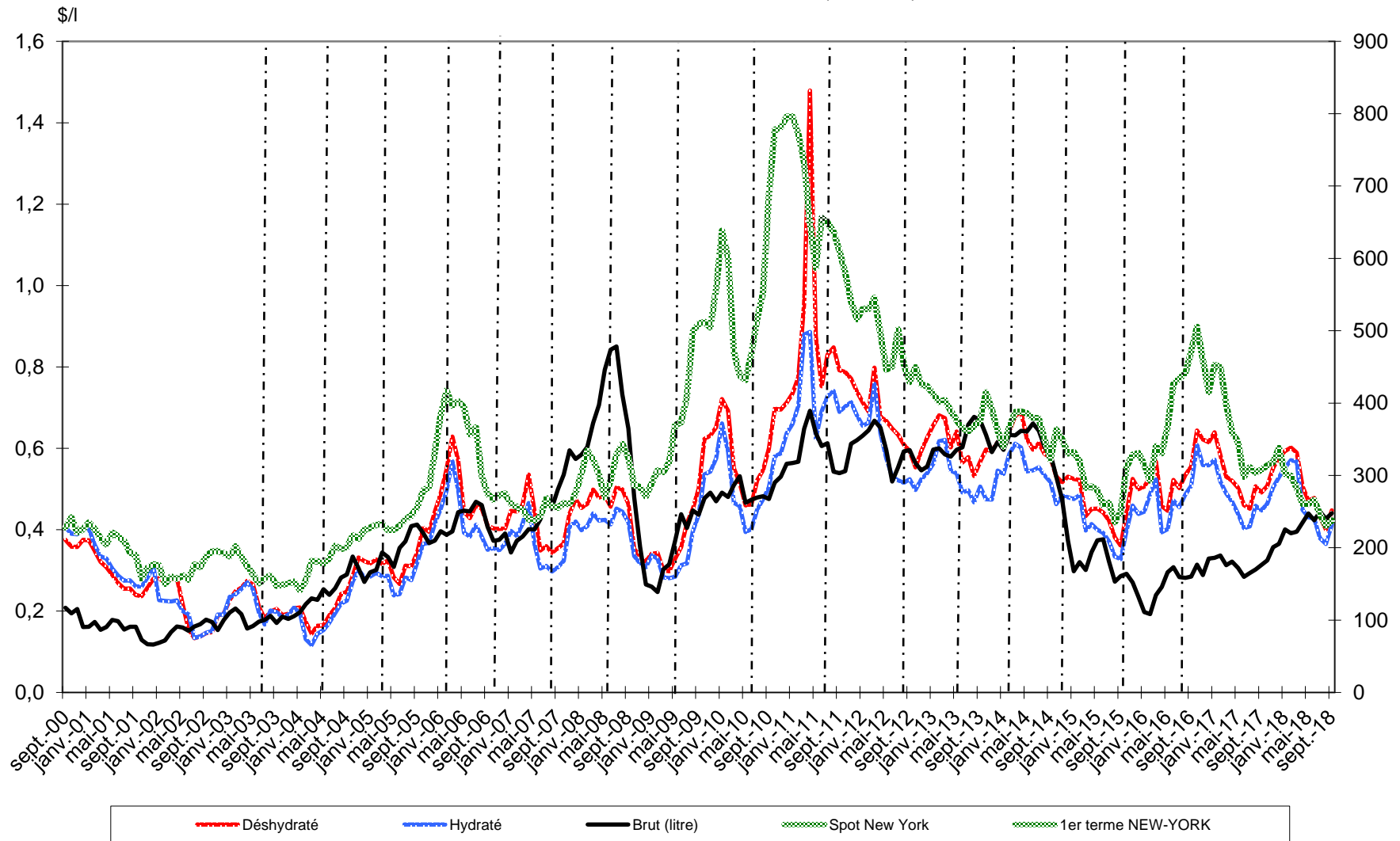

Sources : Ethanol CEPEA, Nymex Light Crude, FranceAgriMer

Bilans communautaires - Alcool éthylique

2012 / 2013 / 2014 / 2015 / 2016 / 2017

(en hectolitres d'alcool pur)

	2012- UE 27	2013- UE 27	2014- UE 28	2015- UE 28	2016- UE 28 (2)	2017- UE 28 (2)
	Origine agricole	Origine agricole	Origine agricole	Origine agricole	Origine agricole	Origine agricole
I - Ressources						
1 - Stocks au 1 ^{er} janvier	12 877 024	14 035 597	16 415 600	16 926 851	18 450 267	17 998 395
2 - Production	59 836 531	60 073 779	69 106 578	64 201 116	61 453 375	64 312 787
3 - Importations (1)	5 363 316	7 348 868	4 919 325	4 721 410	4 403 567	3 430 284
- Droits nuls	2 736 652	4 381 681	4 044 646	2 448 098	3 931 279	-
- Droits pleins	2 626 664	2 967 187	874 679	2 273 312	472 289	-
Total des ressources	78 076 871	81 458 244	90 441 503	85 849 377	84 307 209	85 741 466
II - Utilisations						
1 - Livraisons sur le marché intérieur	63 362 444	64 367 834	71 433 079	65 772 749	64 781 026	66 290 643
- Alimentation	7 878 457	9 964 666	14 735 795	9 294 927	10 062 772	9 233 260
- Utilisation industrielle	7 861 975	5 850 135	8 169 771	8 158 146	8 251 420	9 373 778
- Carburant	45 076 265	45 455 169	47 050 088	45 216 528	43 411 981	47 683 605
- Autre	2 545 747	3 097 864	1 477 425	3 103 148	3 054 853	-
2 - Exportations	678 830	674 810	2 081 573	1 626 361	1 527 788	1 779 277
Total des utilisations	64 041 274	65 042 644	73 514 652	67 399 110	66 308 814	68 069 920
Total stocks au 31/12	14 035 597	16 415 600	16 926 851	18 450 267	17 998 395	17 671 546

* regroupement : utilisations industrielles et autres

(1) Ne sont pas comptabilisées les importations de produits relevant des Nomenclatures Combinées 3824 90 92/93/96

et 2909 19 10 utilisées pour la production de carburant :

> 4 millions d'hap (NC 3824 90) et 1,4 millions d'hap ETBE (NC 2909 19 10) en 2012.

> 4 millions d'hap (NC 3824 90) et 1,5 millions d'hap ETBE (NC 2909 19 10) en 2013.

> 3,5 millions d'hap (NC 3824 90) et 0,8 millions d'hap ETBE (NC 2909 19 10) en 2014.

> 3,5 millions d'hap (NC 3824 90) et 0,9 millions d'hap ETBE (NC 2909 19 10) en 2015.

> 0,3 millions d'hap ETBE (NC 2909 19 10) en 2016.

Les utilisations s'en trouvent de ce fait sous-estimées.

(2) Prévisionnel - Compilation des communications des Etats Membres (Exp / Imp : uniquement nc 2207 10, 2207 20, 2208 90 91 et 2208 90 99

Sources : CE - septembre 2018

Production 2013 (provisoire) - Répartition par Etat membre et par matière première

(tableau laissé à titre indicatif - la publication par état membre ne sera plus assurée à partir de 2014)

(en hectolitres d'alcool pur)

	Céréales	Betteraves	Vinique	Autres	Total *	Part total UE 27
France	8 500 120	9 278 021	380 306	30 465	18 188 912	31,99%
Allemagne	5 599 100	3 204 769		93 649	8 897 518	15,65%
Espagne	4 485 179	171 592	624 801	106814	5 388 386	9,48%
Belgique	4 209 219	221 538			4 430 757	7,79%
Royaume Uni	2 826 720	661 060			3 487 780	6,13%
Pologne	2 556 168	378 966		279 594	3 214 728	5,65%
Suede	2 324 225				2 324 225	4,09%
Autriche	2 171 011	2 057			2 173 068	3,82%
Rép.Tchèque	57 406	1 997 548	2 362	35 516	2 092 832	3,68%
Hongrie	1 741 433	318 658	9 578		2 069 669	3,64%
Slovaquie	1 514 294				1 514 294	2,66%
Italie	281 206	54 173	77 727	257 227	670 333	1,18%
Bulgarie	490 997	49 603	19 460	10 631	570 691	1,00%
Autres EM	1 481 657	89 325	5 523	263 919	1 840 424	3,24%
Total	38 238 735	16 427 310	1 119 757	1 077 815	56 863 617	100,00%
Part total UE	67,25%	28,89%	1,97%	1,90%	100,00%	

<i>Total 2012</i>	39 196 927	15 853 194	1 402 366	3 553 990	59 836 531	
VS 2012	-2%	4%	-20%	-70%	-5%	

* La production 2013 devrait être augmentée à 60,074 Mhapp, conformément à la révision du bilan UE (27) du 12 septembre 2014 par la CE.

Source : Commission Européenne, FranceAgriMer

Utilisations 2013 - Répartition par Etat membre et par type d'utilisation (1)
(tableau laissé à titre indicatif - la publication par état membre ne sera plus assurée à partir de 2014)

(en hectolitres d'alcool pur)

	Alimentation et boisson	Industriel	Carburant	Autres	Total *	Part total UE 27
Allemagne	1 856 837	885 571	14 312 033	2 336 175	19 390 616	29,32%
Royaume Uni	4 600 648		8 190 000		12 790 648	19,34%
France	1 139 174	1 438 560	7 973 457	297 223	10 848 414	16,40%
Pologne	1 372 914	528 590	1 977 686	57 761	3 936 951	5,95%
Espagne	937 707	542 186	2 058 174	76 831	3 614 898	5,47%
Suède	583 826	26 851	2 408 087	181	3 018 945	4,57%
Danemark	2 066 830				2 066 830	3,13%
Rép.Tchèque	339 650	399 859	1 119 536	64 691	1 923 736	2,91%
Autriche	155 105	221 663	1 090 728	20 961	1 488 457	2,25%
Italie	618 516	534 231	14 115	16 347	1 183 209	1,79%
Belgique	60 000		946 130		1 006 130	1,52%
Slovaquie	154 646	42 425	671 228		868 299	1,31%
Hongrie	81 814	379 797	305 102	29 991	796 704	1,20%
Pays Bas	93 620	500 068	191 683		785 371	1,19%
Finland	208 223	56 736	158 695	131 654	555 308	0,84%
Irlande	454 865	66 978		497	522 340	0,79%
Bulgarie	329 773	144 979	6 257	12 800	493 809	0,75%
Lituanie	57 218	35 910	326 940	21 485	441 553	0,67%
Lettonie	140 485	1 037		3 138	144 660	0,22%
Slovenie	118 343	6 973		10 602	135 918	0,21%
Grèce	32 817	29 075		6 930	68 822	0,10%
Roumanie	26 596	7 888		10 563	45 047	0,07%
Chypre	3 700	211			3 911	0,01%
Estonie	121	547		34	702	0,00%
Luxembourg					0	0,00%
Malte					0	0,00%
Portugal					0	0,00%
Total	15 433 428	5 850 135	41 749 851	3 097 864	66 131 278	100,00%
Part total UE	23,34%	8,85%	63,13%	4,68%	100,00%	

(1) Ne sont pas comptabilisées les utilisations d'alcool sous forme de mélanges alcool-essences et ETBE (5,5 millions d'hap) - cf (1) page 72

* Les utilisations 2013 devraient être ramenées à 64,368 Mhap, conformément à la révision du bilan UE (27) du 12 septembre 2014 par la CE.

Source : Commission Européenne, FranceAgriMer

**Importations d'alcool éthylique de l'UE 27
par pays tiers d'origine**

(en hectolitres d'alcool pur)

	2007	2008	2009	2010	2011	2012	2013	Évolution 2013/2012
Principales origines :								
Guatemala	819 787	367 352	1 032 377	324 790	280 263	956 168	1 823 353	91%
Pérou	395 564	393 379	292 011	373 077	365 804	500 703	1 107 491	121%
Pakistan	684 398	1 027 494	712 791	40 537	275 391	299 454	920 651	207%
Russie	33 430	34 835	48 180	62 921	191 861	346 301	538 807	56%
Bolivie	49 370	485 269	490 611	420 985	112 499	300 550	447 143	49%
Egypte	392 950	470 333	456 557	495 144	514 492	388 913	377 054	-3%
Soudan	-	-	-	203 423	121 500	277 584	275 047	-1%
République d'Afrique du Sud	131 479	55 547	13 709	67 005	135 847	139 104	183 011	32%
USA	624 844	1 738	122 780	142 196	118 311	1 373 452	146 815	-89%
Brésil	6 676 219	9 828 778	5 197 514	1 227 281	784 628	55 362	146 056	164%
Norvège	148 439	133 205	159 529	113 186	107 113	104 540	103 208	-1%
Swaziland	250 130	193 166	143 768	28 016	18 450	73 968	99 928	35%
Turquie	180 155	50 555	51 153	155 532	147 812	267 198	56 706	-79%
Jamaïque	322 646	-	195 725	45 227	77 977	56 810	47 898	-16%
Nicaragua	180 976	-	607 562	9 542	-	-	38 533	-
Argentine	64 579	118 268	104 176	49 515	23 759	-	35 010	-
Costa Rica	335 654	333 220	470 689	40 359	102 089	66 926	-	-
Croatie	97 690	48 473	35 398	67 669	33 239	44 339	-	-
Barbades	-	-	7 715	4 851	27 261	29 439	-	-
Serbie	78 071	16 190	14 215	30 353	17 305	-	-	-
Zimbabwe	141 504	74 361	97 581	14 691	10 165	-	-	-
Ukraine	226 125	107 089	65 070	31 458	8 432	-	-	-
Kazakhstan	-	12 962	85 089	74 323	7 393	-	-	-
Ile Maurice	42 554	43 766	26 507	1 137	2 054	-	-	-
Chine	72 426	8 552	23	192	333	-	-	-
Cambodge	-	-	339 600	44 884	-	-	-	-
El Salvador	-	383 170	98 214	nc	nc	-	-	-
Total principales origines :	11 948 989	14 187 703	10 868 545	4 068 295	3 483 978	5 280 811	6 346 711	20%
Autres origines ou non précisées	170 102	155 754	20 520	23 945	36 427	82 505	1 002 157	1115%
Total	12 119 091	14 343 457	10 889 065	4 092 240	3 520 405	5 363 316	7 348 868	37%

Source : Commission Européenne, Eurostats Comext

**Production, utilisations et importations d'alcool éthylique de l'UE 27 (1)
Évolutions depuis 2004**

en millions hl

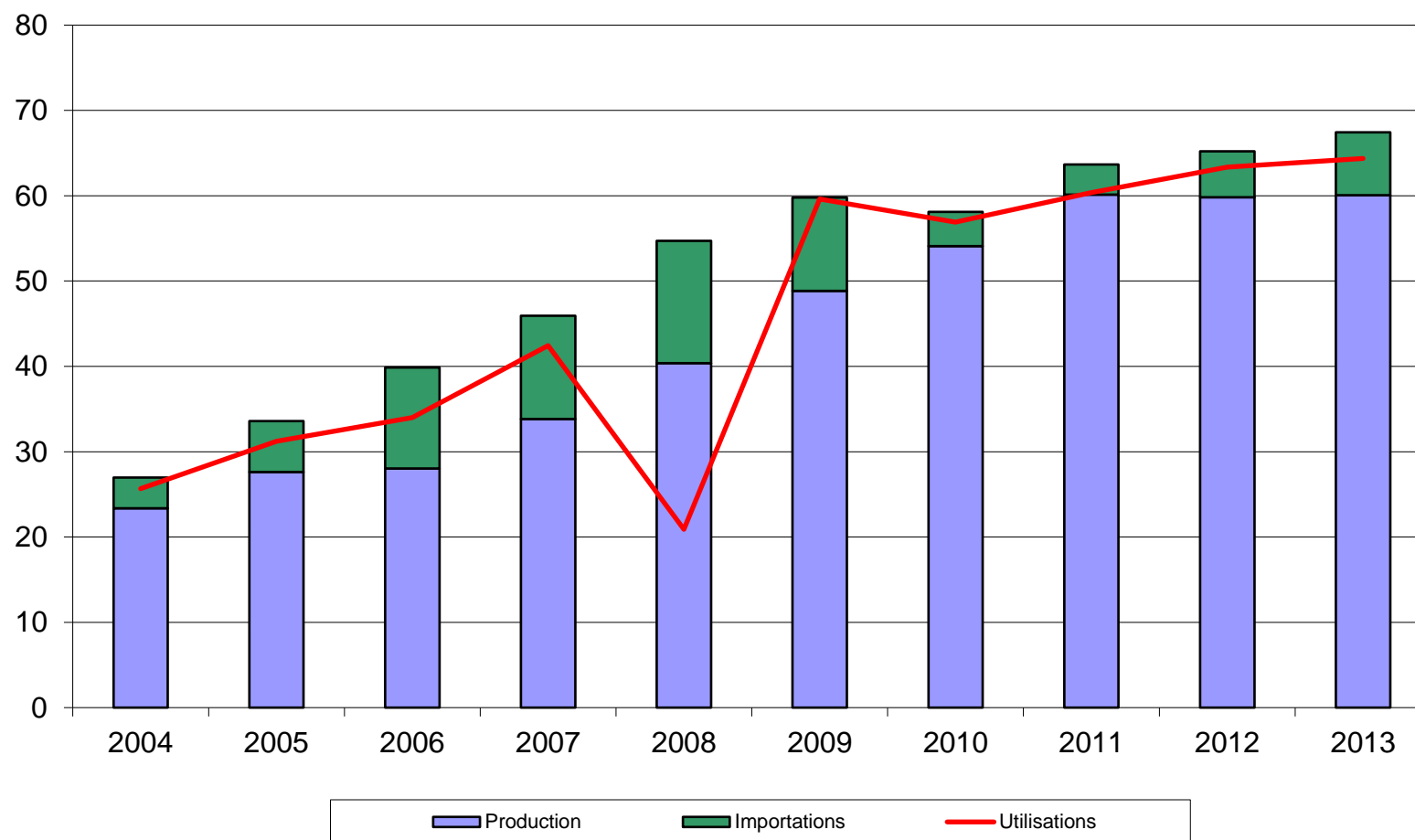

(1) ne sont pas comptabilisées les quantités d'alcool sous forme de mélanges alcool-essences et ETBE - cf (2) page 72

Source : Commission Européenne

Bilan alcool éthylique français

Note méthodologique

Le bilan d'alcool français se définit plutôt comme un **bilan de commercialisation**, à l'inverse du bilan de l'UE qui se rapproche d'avantage d'un bilan d'approvisionnement visant à suivre la consommation et le détail des échanges d'alcool sur le marché de l'UE.

Le bilan français de l'alcool éthylique retrace en effet la commercialisation des quantités d'alcool produites en France et/ou importées des pays-tiers. En conséquence, les données de commercialisation ne concernent donc pas les quantités d'alcool en provenance du reste de l'UE. Ce bilan s'appuie sur les obligations de déclarations figurant dans le règlement 2336/2003, auxquelles les fabricants d'alcool et négociants sont astreints.

L'unité de mesure utilisée dans le bilan français est l'hectolitre d'alcool pur (hap).

I. Ressources

Stock au 1^{er} janvier : égal au stock déclaré au 31 décembre de l'année précédente, le chiffre de stock est issu de la déclaration annuelle des fabricants d'éthanol, dans le cadre des obligations liées au règlement (CE) n° 2336/2003 (articles 3 et 4 paragraphe e). Ce chiffre ne tient pas compte des quantités d'alcool stockées par les autres acteurs du marché (commerçants).

Production : ce chiffre est issu de la déclaration trimestrielle des fabricants d'alcool agricole et non agricole, production ventilée par produit d'origine (céréales, betteraves etc..).

Importations : ce poste est calculé et correspond au solde comptable des autres postes déclarés dans le bilan ; c'est donc un poste d'ajustement. Il se rapproche du chiffre d'importations des pays tiers (mais on ne peut exclure que ce poste inclue également une petite partie des importations en provenance de l'UE).

II. Utilisations

Consommation intérieure : ces chiffres sont obtenus à partir des déclarations trimestrielles d'écoulement sur le territoire national établies par les fabricants et les importateurs. Ces écoulements sont ventilés par produits de destination (alimentation et boissons, utilisations industrielles, carburation et autres)

Exportations : de la même manière que la consommation intérieure, les exportations sur l'UE et les pays tiers font l'objet d'une déclaration dans le cadre de l'enquête trimestrielle mise en place pour la collecte des statistiques à destination de la Commission Européenne. Les quantités déclarées par les fabricants ou revendeurs sont exprimées en hap, contrairement aux chiffres des douanes, exprimées en volume tel quel.

III. Stock au 31/12 : il s'agit du stock déclaré.

Bilans France - Alcool éthylique (1)

2014, 2015 et 2016

Depuis la fin des quotas sucre, en octobre 2017, FranceAgriMer ne dispose plus des éléments nécessaires au maintien des bilans français d'alcool.

(en hectolitres d'alcool pur)

	2014		2015		2016	
	Origine agricole	Total	Origine agricole	Total	Origine agricole	Total
I - Ressources						
1 - Stocks au 1 ^{er} janvier	1 265 615	1 265 615	967 228	967 228	1 001 369	1 001 369
2 - Production	18 601 698	18 601 698	18 996 669	18 996 669	16 912 049	16 912 049
- Céréales	8 783 199	8 783 199	8 523 929	8 523 929	8 176 978	8 176 978
- Betteraves - Mélasse	9 370 217	9 370 217	9 990 577	9 990 577	8 295 465	8 295 465
- Viti-vinicole	416 907	416 907	457 626	457 626	414 349	414 349
- Autre	31 375	31 375	24 537	24 537	25 257	25 257
3 - Importations (2)	714 876	714 876	866 069	866 069	854 989	854 989
Total des ressources	20 582 189	20 582 189	20 829 966	20 829 966	18 768 407	18 768 407
II - Utilisations						
1 - Consommation intérieure (1)	10 439 846	10 439 846	9 973 121	9 973 121	10 030 150	10 030 150
- Alimentation et boissons	1 173 383	1 173 383	1 245 187	1 245 187	1 208 250	1 208 250
- Utilisation industrielle	1 231 223	1 231 223	1 379 824	1 379 824	1 476 209	1 476 209
- Carburant	7 753 451	7 753 451	7 056 113	7 056 113	7 085 487	7 085 487
- Autre	281 789	281 789	291 997	291 997	260 204	260 204
2 - Exportations (UE+PT)	9 175 115	9 175 115	9 855 476	9 855 476	7 668 608	7 668 608
- dont éthanol carburant	4 816 976	4 816 976	5 255 167	5 255 167	3 628 508	3 628 508
Total des utilisations	19 614 961	19 614 961	19 828 597	19 828 597	17 698 758	17 698 758
Total stocks au 31/12	967 228	967 228	1 001 369	1 001 369	1 069 649	1 069 649

(1) Ces bilans, livrés à titre indicatif, sont obtenus à partir des déclarations d'écoulements par les fabricants, y compris pour les exportations. Ils ne tiennent pas compte des quantités stockées, voire exportées, par d'autres acteurs du marché. L'écart avec les quantités déclarées aux douanes s'explique également par d'autres facteurs : les quantités portées ici sont en hl d'alcool pur et les quantités déclarées exportées peuvent être enregistrées par les douanes avec un décalage dans le temps.

(2) Le poste des importations est celui qui permet l'ajustement du bilan afin de tenir compte des stocks déclarés détenus par les fabricants. L'écart avec les données des douanes s'explique également par le fait qu'il s'agit dans ce bilan de quantités d'alcool pur. Les quantités importées contenant au total très certainement moins de 50 % d'alcool. Par ailleurs ces bilans ne tiennent pas compte de certaines quantités d'éthanol produites en France et livrées vers l'UE- Belgique notamment - pour être ensuite réexpédiées en France sous forme d'ETBE.

Source : FranceAgriMer

Production française et écoulement d'alcool éthylique (*)

(du 1er janvier 2018 au 31 décembre 2018)

Production d'alcool éthylique - année civile 2018		
(hectolitres d'alcool pur)		
Total :	18 030 959	
dont		
- Céréales		8 375 124
- Maïs		2 356 715
- Blé		6 018 409
- Mélasse / betteraves		9 208 490
- Vitivinicole		419 441
- Autres		27 904

Écoulement d'alcool éthylique (**) - année civile 2018		
France		
(hectolitres d'alcool pur)		
Total :	9 932 850	
dont		
- Boissons/alimentation		953 485
- Carburants		6 169 525
- Usages industriels et autres		2 809 840

* Règlement (UE) 2017/1185 du 20 avril 2017 annexe III point 11

** Ce total ne comprend pas les livraisons vers l'UE, notamment les quantités destinées à être transformées en ETBE et réexpédiées en France.

Source : FranceAgriMer

Importations et exportations d'alcool éthylique

(en hectolitres, tel quel *)

	Exportations			Importations			Solde		
	UE	PT	Total	UE	PT	Total	UE	PT	Total
2010									
Total	9 751 915	338 588	10 090 503	1 460 805	607 237	2 068 042	8 291 110	-268 649	8 022 461
2011									
Total	8 847 576	355 072	9 202 648	1 216 112	966 392	2 182 504	7 631 464	-611 319	7 020 145
2012									
Total	8 681 718	350 593	9 032 311	893 595	647 735	1 541 330	7 788 123	-297 142	7 490 981
2013									
Total	7 703 442	409 994	8 113 436	835 323	1 113 077	1 948 400	6 868 119	-703 082	6 165 036
2014									
Total	9 422 910	519 543	9 942 454	849 275	959 017	1 808 292	8 573 635	-439 474	8 134 162
2015									
Total	9 792 647	507 292	10 299 939	1 059 790	896 909	1 956 699	8 732 857	-389 617	8 343 240
2016									
Total	7 796 529	439 869	8 236 398	771 835	936 013	1 707 848	7 024 694	-496 144	6 528 550
2017									
Total	7 848 604	508 383	8 356 988	1 941 976	794 363	2 736 339	5 906 628	-285 980	5 620 648
2018									
Janvier	916 353	26 998	943 351	45 072	40 866	85 938	871 281	-13 868	857 414
Février	650 974	30 449	681 423	220 393	2 206	222 599	430 581	28 243	458 824
Mars	775 291	52 442	827 733	169 024	76 409	245 433	606 267	-23 967	582 300
Avril	688 982	59 133	748 116	199 902	2 423	202 325	489 080	56 710	545 790
Mai	753 035	37 364	790 399	324 539	20 791	345 330	428 496	16 573	445 070
Juin	761 584	48 173	809 757	249 437	32 872	282 309	512 147	15 301	527 448
Juillet	707 591	39 992	747 583	309 930	4 284	314 214	397 662	35 708	433 369
Août	680 695	44 651	725 346	183 724	70 700	254 424	496 971	-26 049	470 922
Septembre	790 190	36 710	826 900	198 762	54 484	253 246	591 428	-17 775	573 653
Octobre	812 014	33 335	845 349	319 853	2 795	322 648	492 161	30 540	522 701
Novembre	792 398	49 336	841 734	112 392	83 136	195 528	680 006	-33 800	646 205
Decembre	610 487	36 971	647 458	190 654	27 178	217 832	419 833	9 794	429 627
Total	8 939 594	495 554	9 435 148	2 523 681	418 144	2 941 825	6 415 913	77 410	6 493 323
2019									
Janvier	702 708	37 922	740 630	174 264	6 701	180 965	528 444	31 221	559 665
Février	805 748	51 966	857 714	168 140	123 537	291 677	637 608	-71 571	566 037
Mars	830 098	44 477	874 575	207 860	32 817	240 677	622 238	11 660	633 899
Total	2 338 554	134 365	2 472 919	550 264	163 055	713 319	1 788 290	-28 690	1 759 600

* Les quantités sont en hectolitres, tel quel, c'est-à-dire qu'elles ne représentent pas des quantités d'alcool pur mais qu'elles contiennent suivant les produits de moins de 80 % à 99 % d'alcool.

Sources : Douanes et FranceAgriMer

Directrice de la Publication Christine AVELIN
Atelier Commun d'impression – FranceAgriMer
Commission Paritaire des publications
Agence de Presse : n° 1364 AD du 19.02.79

