

# Conjoncture

> L'analyse économique de FranceAgriMer

> février 2019 - n° 574



## Marché du sucre

Statistiques du mois de Novembre 2018

**Bulletin n° 574**

Février 2019

**Statistiques de novembre 2018**



---

## SOMMAIRE

---

### I – La situation mondiale

Faits et chiffres – Janvier / Février 2019 .....	6
Spot et terme proche à Londres et à New York en moyenne mensuelle (10/2008 à 01/2019)..	10
Evolution des cours et prime de blanc depuis février 2018 .....	11
Cours mondiaux sur les marchés de Londres et New York :	
.Termes : Moyennes mensuelles et évolution quotidienne - janvier 2019.....	13
Marché à terme de New York :	
. Evolution du nombre de lots échangés et part des opérateurs non commerciaux .....	14
Evolution de la production et de la consommation mondiale de sucre.....	15

### II- La situation communautaire

Actualité communautaire – février 2019 .....	17
Règlements votés en comités de gestion – février 2019 .....	18
Bilans communautaires sucre 2013/14 à 2016/17 .....	21-1
Bilans communautaires 2017/18 (post quotas sucre) et 2018/19 (prévisionnel).....	21-2
Surfaces betteravières et rendements de l'UE de 1996/97 à 2018/19 .....	22
Quotas 2007/08 à 2016/17 .....	23
Production de sucre dans l'UE de 2015/16 à 2018/19 .....	24
Prix moyens du sucre blanc communautaire jusqu'à septembre 2018.....	25-1
Prix moyens du sucre blanc communautaire, par régions, jusqu'à décembre 2018.....	25-2

### III – La situation française

Bilans français, 2014/15, 2015/16 et 2016/17.....	30-1
Bilan français 2017/18 (post quotas sucre) et 2018/19 (prévisionnel).....	30-2
Diagramme prévisionnel de gestion de la campagne 2018/19 .....	31
Bilans mensuels, estimation des ventes pour la consommation intérieure - Campagne 2017/18 - situation au 30 novembre 2018. ....	32
Consommation intérieure : Evolution des ventes jusqu'à novembre 2018.....	33
Consommation intérieure : Ventes, en cumul mobile, jusqu'à novembre 2018 .....	34
Etat des stocks de sucre détenus en France par les fabricants – Campagne 2017/18 et 2018/19	35

### IV – La situation des DOM

Bilans 2016/17, 2017/18 et 2018/19 (prévisionnel) .....	37
Production 2015/16, 2016/17, 2017/18 et 2018/19.....	38
Exportations de sucre des DOM (Antilles et Réunion) par destination .....	39
Importations de sucre des DOM (Antilles et Réunion) par origine .....	40
Exportations mensuelles de sucre par nature (NC) .....	41
Importations mensuelles de sucre par nature (NC) .....	42

## **V – Les échanges de sucre en l'état**

Echanges intra-communautaires de la France :

. Importations en provenance des pays de l'UE jusqu'en novembre 2018.....	44
. Exportations vers les pays de l'UE jusqu'en novembre 2018 .....	45

Echanges de la France avec les pays tiers

. Importations par pays d'origine jusqu'en novembre 2018 (campagne 2018/19).....	46
. Importations par pays d'origine de 2015/16 à 2017/18.....	47
. Exportations par pays de destination jusqu'en novembre 2018 (campagne 2018/19).....	48
. Exportations par pays de destination de 2015/16 à 2017/18 .....	52

Certificats délivrés en France pour l'exportation de sucre.....	56
---	----

## **VI – Les échanges français de produits sucrés**

- Produits sucrés :

. Importations en provenance de l'UE et des pays tiers – novembre 2018.....	58
. Exportations vers l'UE et les pays tiers – novembre 2018.....	59

- Sucre incorporé (évaluation) :

. Importations en provenance de l'UE et des pays tiers – novembre 2018.....	60
. Exportations vers l'UE et les pays tiers – novembre 2018.....	61
. Solde des échanges – novembre 2018 .....	62

## **VII – Les échanges français de mélasses**

- Bilan des échanges avec l'UE et les pays tiers jusqu'à novembre 2018 .....	64
- Importations en provenance des pays de l'UE jusqu'à novembre 2018 .....	65
- Exportations vers les pays de l'UE jusqu'à novembre 2018 .....	66

## **VIII – Production et écoulement d'alcool éthylique**

- Faits et Chiffres – Décembre 2018 / Janvier 2019.....	68
- Evolution comparée des cours du sucre, de l'éthanol (Brésil) et du pétrole (mondial) .....	71
- Bilans alcool éthylique UE – 2012, 2013, 2014, 2015, 2016 et 2017 .....	72
- Production 2013 : Répartition par Etat membre et par matière première .....	73
- Utilisation 2013 : Répartition par Etat membre et par utilisation .....	74
- Importations de l'UE par pays d'origine de 2007 à 2013.....	75
- Production, utilisations et importations de l'UE - Evolution depuis 2004 .....	76
- Bilans d'alcool éthylique France – 2014, 2015 et 2016.....	78
- Production et écoulements d'alcool éthylique en France - de janvier 2017 à décembre 2017.	79
- Importations / exportations d'alcool éthylique en France - de janvier 2009 à novembre 2018.	80

Reproduction et utilisation autorisées avec mention de la source

## I – La situation mondiale

# Faits et chiffres <sup>1</sup>

## Janvier / février 2019

### Monde

Selon un responsable de COFCO (China National Cereals, Oils and Foodstuffs Corporation), la récolte de canne à sucre, pour la campagne 2019/20, dans le Centre-Sud brésilien, devrait avoisiner les 560 Mt. Cette prévision a été confirmée par un membre de SUCDEN.

En Inde, la production de sucre 2019/20 devrait tomber à son plus bas niveau, depuis trois ans, en raison de la sécheresse qui décourage certains planteurs.

Selon le directeur général de la National Federation of Cooperative Sugar Factories Ltd. (NFCSF), la production pourrait tomber à moins de 30 Mt, valeur blanc.

Selon ce même responsable, la sécheresse dans certaines parties du Maharashtra a découragé les planteurs et en regardant le rythme des plantations, il semblerait que la superficie consacrée à la canne à sucre soit en diminution.

Certaines régions de l'État du Karnataka, dans le sud de l'Inde, le troisième plus grand producteur du pays, souffriraient également de la sécheresse (*F.O. Licht du 23 janvier 2019*).

### Brésil

#### Sucre: production du Nord-Nord-Est en hausse de près de 12 %

Au 1<sup>er</sup> février, le Nord-Nord-Est brésilien a produit près de 2,3 Mt de sucre, tel quel, contre 2,25 Mt à la même période il y a un an.

Les usines ont broyé près de 43,5 Mt de cannes, soit autour de 10 % de plus que les 39,7 Mt d'il y a un an.

La production d'éthanol a également progressé de plus de 25 %, passant de 1,6 milliards de litres à 2 milliards de litres.

Lors de la campagne 2017/18, le Nord-Nord-est avait broyé 44,6 Mt de cannes, pour une production de 2,54 Mt de sucre et 1,76 milliards de litres d'éthanol (*F.O. Licht du 14 février 2019*).

#### Récolte: ralentissement en fin de campagne

A la fin du mois de janvier, il ne reste plus que 4 usines en activité, au lieu de 7, dans la première quinzaine.

La récolte de cannes, pour le mois de janvier, s'élève à un peu plus de 1,1 Mt, pour une production de 16 000 tonnes de sucre. C'est près du double, par rapport à janvier 2018, où seulement 0,6 Mt de cannes avaient été récoltées, pour une production de sucre de 7 000 t.

Lors de la première quinzaine de janvier, la part de cannes, destinée à la production de sucre, était de plus

de 20 %, celle de la seconde quinzaine est tombée à moins de 10 %.

Depuis le début de campagne, c'est environ 563 Mt de cannes qui ont été récoltées, soit une baisse de près de 4 %, par rapport aux 584 Mt de la campagne précédente.

Quant à la production de sucre, elle est en très forte baisse, à 26,4 Mt (-26 %), à la fin janvier, contre 35,8 Mt en 2017/18 (*Unica février 2019*).

Brésil : Rapport de campagne 2018/19 du 1 <sup>er</sup> février 2019 (Source : Unica)			
	2018/19	2017/18	Evolution en %
Canne (1000 tonnes)	563,3	583,8	- 3,52 %
Sucre (1000 tonnes)	26,4	35,8	- 26,44%
Ethanol (millions de litres)	30,13	25,3	+ 19,57%
Kg de sucre par tonne de canne (kg) - ATR/ TC	138,58	137,34	+ 0,90%
Part de la canne pour produire du sucre (%)	35,41	46,90	
Part de canne pour produire de l'éthanol (%)	64,56	53,10	

#### Des exportations en baisse

Le Brésil a exporté un peu plus de 1,1 Mt de sucre, valeur brut, en janvier 2019, très en-deçà de 1,6 Mt de décembre et de janvier 2018.

Les exportations de sucre brut ont diminué, passant de 1,4 Mt en décembre à un peu plus de 1 Mt en janvier (1,3 Mt en janvier 2018), alors que, les exportations de sucre raffiné se sont effondrées, passant de 159 800 tonnes à moins de 66 000 tonnes (0,295 Mt en janvier 2018).

Le cumul des exportations, pour les dix premiers de la campagne (avril/mars), s'élève à 17,9 Mt, en forte baisse par rapport aux 25 Mt pour la même période de la campagne précédente. (*F.O. Licht du 14 février 2019*)

La production de sucre VHP « Very High Polarised », est tombée à 18 Mt à fin janvier, contre un peu plus de 24 Mt en 2017/18. La production de sucre « Crystal » suit le même chemin, perdant 24 %, à un peu moins de

8 Mt. Dans le même temps, la production de sucre raffiné a perdu 14 % (fo Licht le 25 février 2019).

## Chine

### Production: baisse en janvier

La Chine a produit 2,6 Mt de sucre, valeur blanc, lors du mois de janvier 2019, soit une baisse de 6 % par rapport au 2,8 Mt de janvier 2018.

Cette baisse est principalement attribuée à une diminution de la production du sucre de canne qui est passée de 2,65 Mt, l'année précédente, à 2,45 Mt en janvier 2019.

La hausse de la production de sucre, à partir de betteraves, avec 179 800 tonnes, contre 154 200 tonnes en janvier 2018 n'ayant pu compenser la baisse de sucre de cannes.

La baisse de la production devrait encore s'accroître en février, avec le nouvel an Chinois (5 au 16 février 2019).

Depuis le début de la campagne (oct/sep), la Chine a produit 5 Mt de sucre, en retrait, par rapport aux 5,1 Mt de la campagne précédente. Cette production se répartit entre le sucre de canne, qui a forment diminué, passant de 4 Mt, en 2017/18, à 3,8 Mt pour 2018/19 et le sucre de betteraves, qui passe de 1,1 Mt, à 1,2 Mt en 2018/19 (F.O.Licht du 13 février 2019).

### Importations: forte hausse

Selon des sources officielles chinoises, les importations ont atteint 170 000 tonnes, tel quel, pour le mois de décembre. Elles sont inférieures de 50 % à celles de novembre, mais elles sont en hausse de plus de 25 % par rapport à décembre 2017.

Le total des trois premiers mois de la campagne est à 850 000 t, en forte progression au regard des 460 000 t de la campagne précédente.

Ces chiffres ne tiennent pas compte des importations de la contrebande venant des pays du Sud-Est asiatique (F.O.Licht du 24 janvier 2019).

## États-Unis

### Un meilleur rendement pour le sucre de canne

Dans son rapport de février, l'USDA a augmenté ses prévisions de production de sucre de canne à 4,1 Mt de tonnes courtes(+76 000 t), alors que la production de sucre de betteraves reste à 4,9 Mt.

La production de sucre de canne, de la Louisiane, a augmenté de 34 000 tonnes, passant à 1,9 Mt et celle de Floride de 41 000 t, passant à 2,1 Mt.

Les stocks de début d'année ont également été revus à la hausse de 60 000 tonnes, passant à 2 Mt, suite à une réduction des utilisations lors de la campagne 2017/18.

S'agissant des quotas d'importation, ils sont revus à la baisse de 4 000 tonnes.

Les stocks de fin d'année augmentent de près de 132 000 tonnes à 1,8 Mt et le ratio stocks/consommation est de 14,6 %.

A noter que l'USDA n'a pas publié d'informations en janvier en raison du « Shut down » (F.O.Licht du 11 février 2019).

## Inde

### Production de sucre: 18,5 Mt à la fin janvier

La production de la seconde quinzaine de janvier s'élève à 3,8 Mt, en hausse par rapport à la première quinzaine et à la même période de l'année précédente (3,6 Mt).

La production cumulée de la campagne atteint 18,5 Mt, contre 17,1 Mt, l'année dernière à la même date.

La production de l'Uttar Pradesh baisse d'environ 60 000 tonnes, par rapport à l'année précédente, à 5,34 Mt, contre 5,40 Mt). Quant à la production du Maharashtra, elle a progressé de plus de 760 000 tonnes, à 7 Mt, tout comme le Karnataka dont la production a atteint 3,3 Mt, contre 2,7 Mt en 2018 (F.O. Licht du 6 février 2019).

### Baisse de la récolte dans le Maharashtra

Selon l'Isma, la récolte dans le Maharashtra devrait tomber à 9 Mt, contre 10,7 Mt l'année dernière. The All India Sugar Trade Association (Ista) est un peu moins pessimiste et voit une récolte à 10,1 Mt (F.O.Licht du 14 février 2019).

### Exportations: moins importantes qu'attendues

Les exportations de sucre de l'Inde pourraient se situer entre 2,5 et 3 millions de tonnes, alors qu'elles étaient attendues à 5 millions de tonnes. La récente augmentation du prix de vente minimum du sucre ralentirait encore davantage les exportations, selon la NFCSF (F.O.Licht du 1<sup>er</sup> février 2019).

Les exportations de sucre qui auraient générer pour les entreprises de la trésorerie tout en réduisant l'encombrement du marché intérieur n'a pas suscité l'intérêt des industriels.

A ce jour, seules 1,2 Mt de sucre ont été exportées et on s'attend à des exportations avoisinant les 2,5 à 3 Mt à la fin septembre au lieu des 5 Mt prévues par le gouvernement.

Les usines ont pointé du doigt la perte de 10 à 11 roupies entre les coûts de productions et les prix mondiaux.

Sur les 1,2 Mt exportées le quart l'a été de l'Etat du Maharashtra (F.O.Licht le 25 février 2019)

## Russie

### Production en baisse

Au 28 janvier, la Russie a produit 5,9 Mt de sucre, soit une baisse de 8 %, par rapport aux 6,4 Mt produites



## Brésil - graphiques

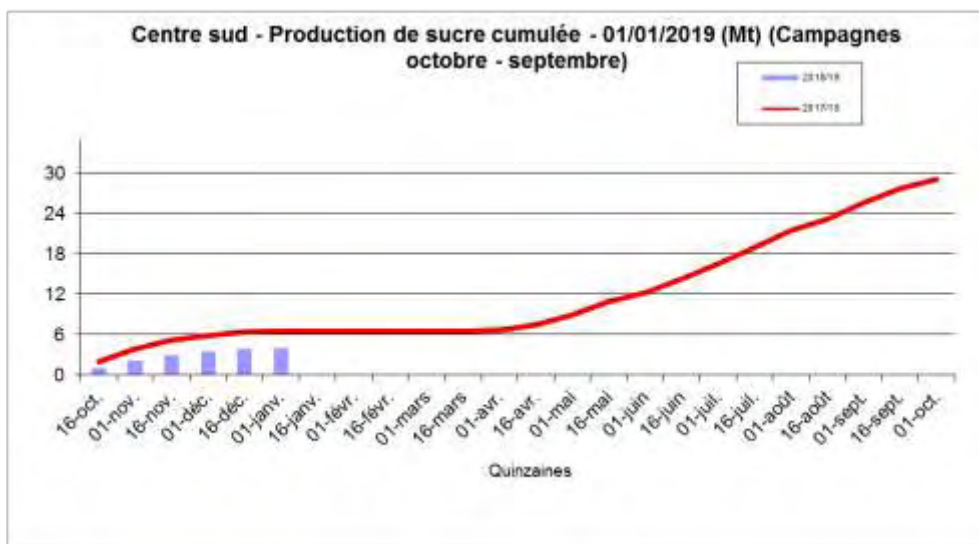

**Les exportations brésiliennes de sucre de 2003/04 à 2018/19 (décembre 2018)**  
(1 000 t)  
(Campagne avril-mars)

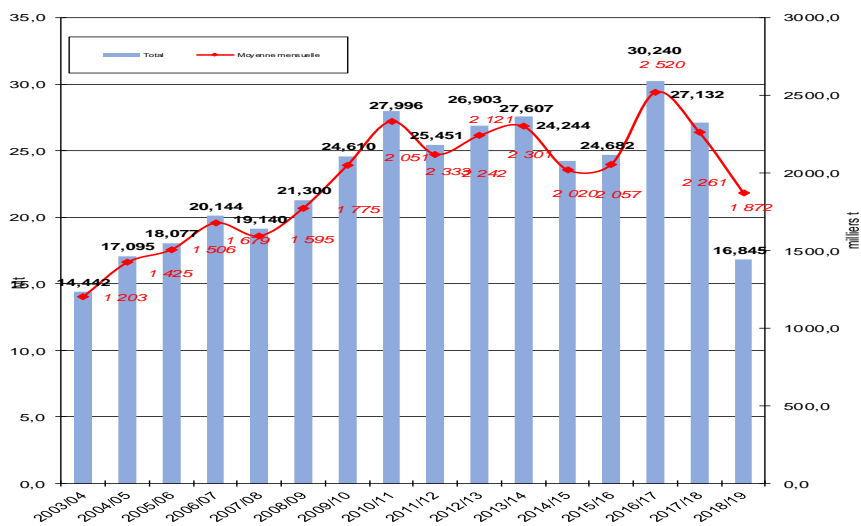

l'année dernière à la même date. La production finale devrait se situer entre 5,9 et 6,0 Mt.

Sucden prévoit une production de 400 000 tonnes de sucre, au cours de la saison 2018/19 (transformation du sirop comprise). Cette baisse serait attribuée à une récolte de betteraves moins importante de 2,6 Mt, contre 3,3 Mt pour la campagne précédente.

Prodimex, le plus grand producteur russe de sucre, a fini sa campagne 2018/19 avec une production de 1,34 Mt, pour 8,9 Mt de betteraves récoltées (1,48 Mt pour 10,3 Mt de betteraves en 2017/18).

A la suite de la sécheresse prolongée, le rendement de betteraves recule à 37,4 t/ha, contre 43,3 t/ha. Cette baisse de rendement a été un peu atténuée par une teneur en sucre plus importante, de 17,9 %, contre 16,9 % pour la campagne précédente (*F.O.Licht des 7 et 21 février 2019*).

En Russie, IKAR prévoit une baisse de 7 % des surfaces emblavées en betteraves pour la campagne 2019/20.

Les planteurs devraient réduire les surfaces de betteraves à 1,05 mlns d'ha, contre 1,13 millions d'ha en 2018/19.

Cela ne devrait pas influencer sur la production de sucre qui devrait se maintenir à près de 6 Mt.

La consommation interne devrait atteindre 6,1 Mt de sucre. Compte-tenu des importations, qui sont de l'ordre de 0,4 Mt et des stocks accumulés depuis les trois dernières années, les approvisionnements devraient être suffisants pour répondre aux besoins internes.

Les exportations devraient probablement se situer autour de 0,3 Mt. Ce chiffre est susceptible de varier selon les prix de la CEI et des prix mondiaux (*F.O. Licht du 25 février 2019*)

## Thaïlande

### Récolte: 80 Mt de cannes

La récolte de cannes continue de progresser, avec environ 1,1 Mlns de tonnes par jour.

Au 14 février, la Thaïlande avait broyé un peu plus de 80 Mt de cannes, contre 69,1 Mt l'année dernière à la même date, pour une production de 8,6 Mt de sucre (7,5 Mt l'année précédente).

Toutefois la récolte de canne devrait être moins importante, de 10 à 15 Mt, que l'année précédente, là où elle avait atteint un record de 134,9 Mt (*F.O. Licht du 18 février 2019*).

## Mexique

La récolte de canne tourne à plein régime.

L'industrie sucrière a produit près de 273 000 tonnes de sucre, tel quel, lors de la semaine de 16 février. C'est un niveau moindre que les 277 500 tonnes de la semaine précédente, mais c'est une progression de 10 % par rapport à la production de la même période de l'année 2018.

Le cumul de la production, depuis le début de la campagne, est à 2,635 Mt de sucre, en légère baisse par rapport à la campagne précédente (-33 000 tonnes).

La superficie récoltée est légèrement inférieure à celle de l'année dernière à la même période, mais le rendement moyen de la canne à sucre a augmenté considérablement, passant de 76,65 t/ha à 79,19 t/ha. Le rendement en sucre extrait par hectare est légèrement inférieur de 8,23 t/ha, contre 8,25 t/ha l'année précédente (*F.O. Licht du 21 février 2019*)

Le Secrétariat à l'économie a annoncé que le Mexique allait utiliser le maximum du quota possible à l'export, prévu par les Etats-Unis, soit plus de 800 000 t, valeur brut.

(*F.O. Licht du 25 février 2019*)

Spot et terme à Londres et à New York  
 octobre 2008 à Janvier 2019 (en \$/t)

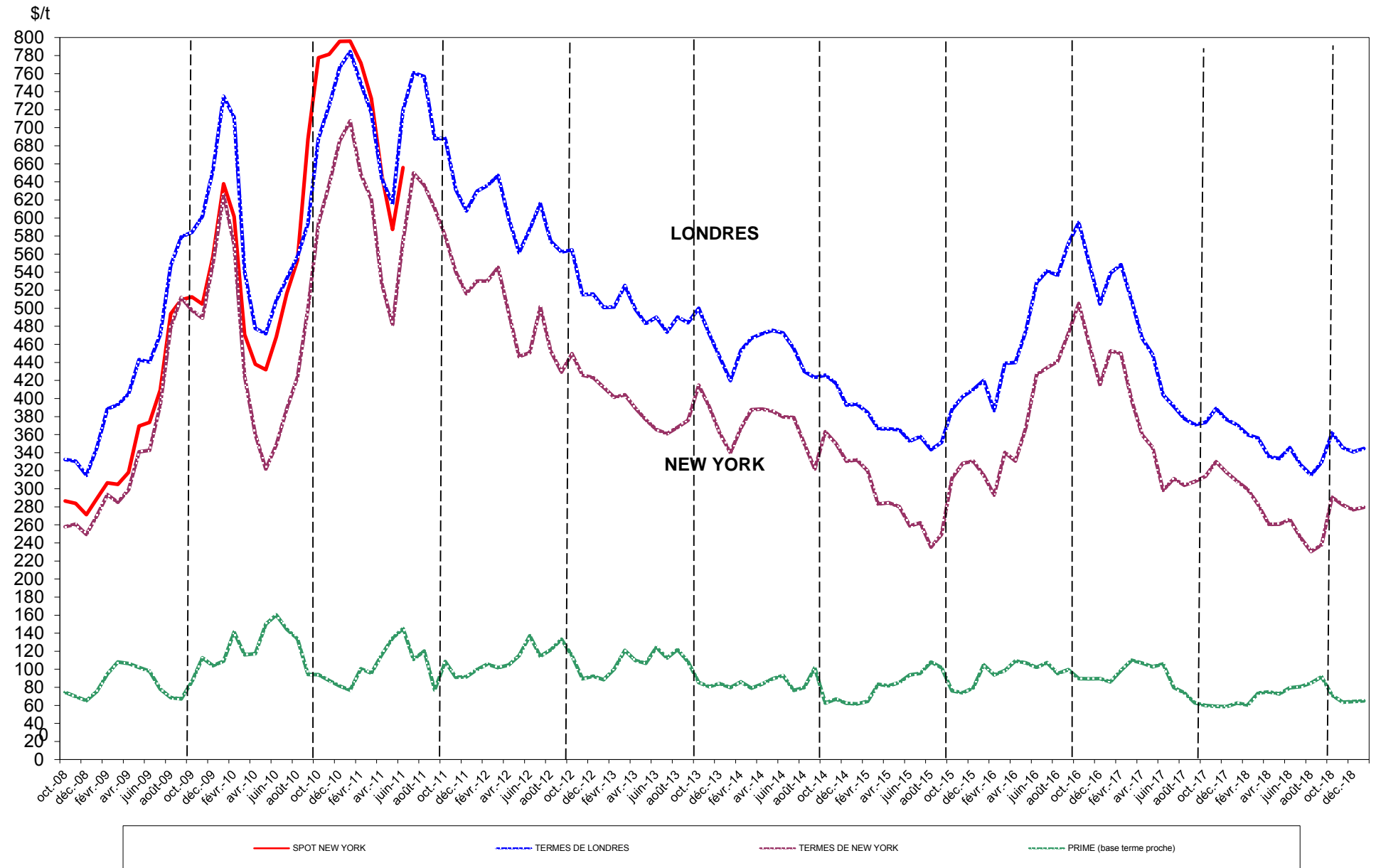

**Sucre Brut : New - York n° 11, en \$/tonne depuis le 01/02/2018**

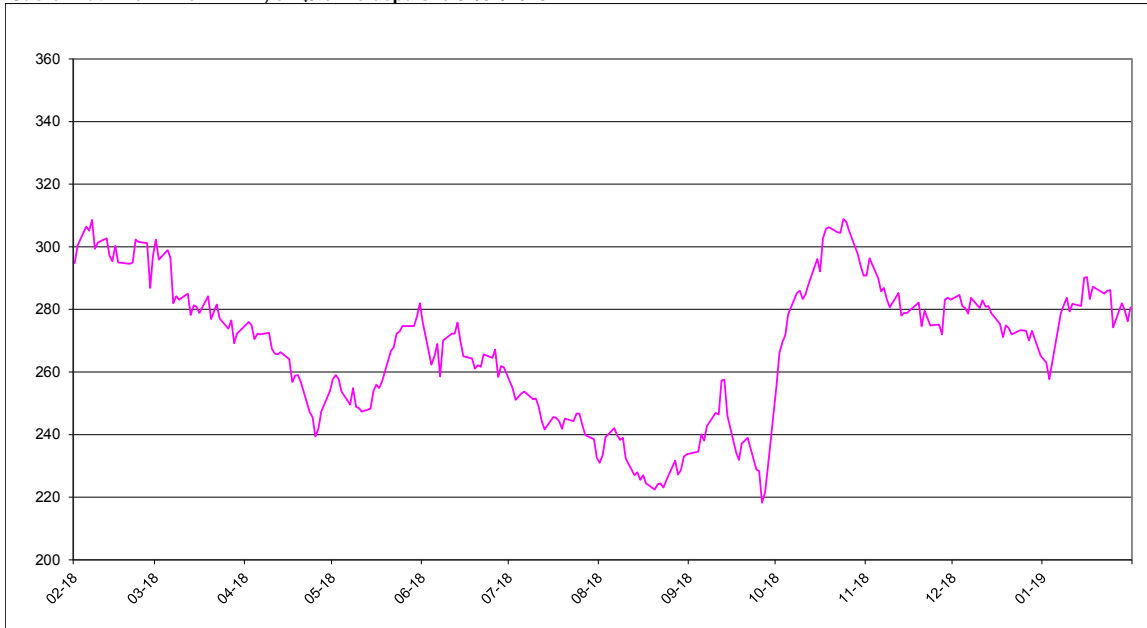

**Sucre blanc : FOB N° 5 Londres en \$/tonne depuis le 01/02/2018**

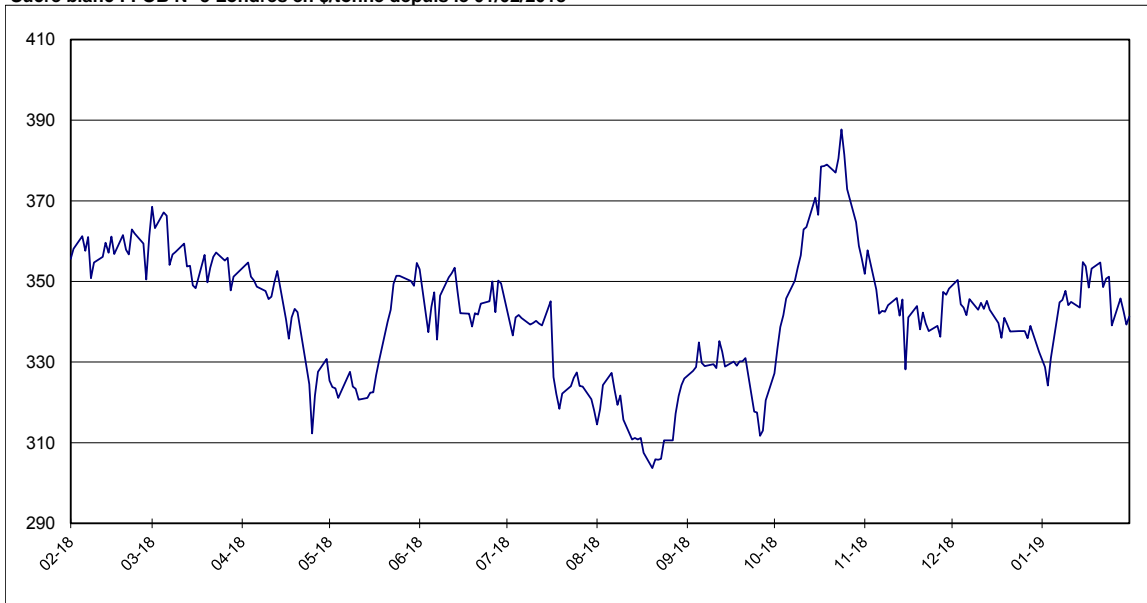

**Prime du blanc en \$/tonne depuis le 01/02/2018**

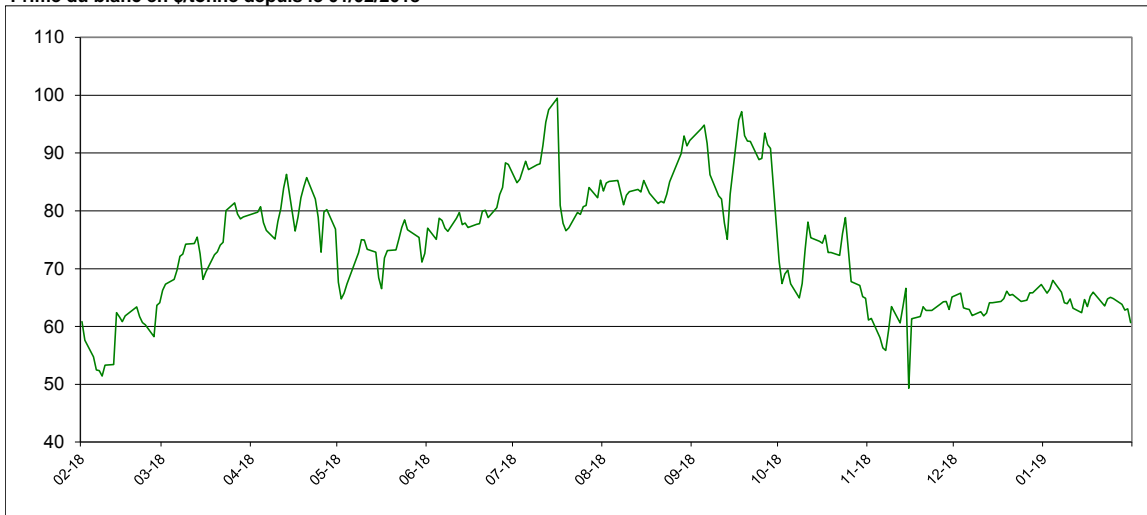

**Évolution des termes**  
**Moyennes mensuelles de Londres et New York**

		New York		Londres		1 € = .....\$
		en cts/lb	en €/t	en \$/t	en €/t	
Janvier	2016	14,29	290,18	420,01	386,77	1,0860
Février	"	13,29	264,31	386,72	348,72	1,1093
Mars	"	15,43	306,32	438,88	395,30	1,1100
Avril	"	15,00	291,60	439,95	388,01	1,1339
Mai	"	16,68	325,07	475,04	420,08	1,1311
Juin	"	19,34	379,71	528,27	470,55	1,1229
Juillet	"	19,69	392,25	541,42	489,14	1,1068
Août	"	20,01	393,55	536,53	478,54	1,1212
Septembre	"	21,40	420,69	571,34	509,58	1,1212
Octobre	"	22,92	458,20	594,99	539,67	1,1026
Novembre	"	20,87	426,39	549,58	509,41	1,0799
Décembre	"	18,83	393,75	504,88	478,88	1,0543
Janvier	2017	20,54	426,33	538,91	507,44	1,0614
Février	"	20,41	422,63	548,39	515,30	1,0643
Mars	"	18,06	372,79	508,08	475,71	1,0685
Avril	"	16,32	335,73	466,72	435,36	1,0723
Mai	"	15,69	313,17	448,53	405,89	1,1066
Juin	"	13,53	265,98	404,20	359,97	1,1229
Juillet	"	14,12	270,20	391,16	339,84	1,1511
Août	"	13,78	257,39	377,76	319,95	1,1807
Septembre	"	13,97	259,56	370,91	311,29	1,1915
Octobre	"	14,23	266,91	373,57	317,80	1,1756
Novembre	"	14,97	281,21	388,80	331,23	1,1738
Décembre	"	14,43	268,82	376,81	318,35	1,1836
Janvier	2018	13,98	252,91	370,77	304,14	1,2200
Février	"	13,57	242,40	359,69	291,31	1,2348
Mars	"	12,83	229,23	356,22	288,78	1,2336
Avril	"	11,82	212,28	335,66	273,40	1,2278
Mai	"	11,83	220,47	333,39	281,98	1,1824
Juin	"	12,06	227,70	345,52	295,87	1,1678
Juillet	"	11,16	210,46	326,66	279,59	1,1683
Août	"	10,46	199,58	315,30	273,02	1,1549
Septembre	"	10,78	203,90	329,43	282,60	1,1659
Octobre	"	13,18	253,16	361,97	315,24	1,1484
Novembre	"	12,79	248,14	345,60	304,05	1,1367
Décembre	"	12,55	243,08	341,05	299,55	1,1385
Janvier	2019	12,68	244,82	344,45	301,73	1,1416

Évolution des cours mondiaux du sucre (1<sup>ers</sup> termes) et de l'euro  
en janvier 2019

	New York Terme de mars		Londres Terme de mars		1 € = .....\$
	en cts/lb	en €/t	en \$/t	en €/t	
2 janvier-19	11,93	230,77	328,80	288,50	1,1397
3 janvier-19	11,69	227,10	324,20	285,69	1,1348
4 janvier-19	11,93	230,65	331,00	290,27	1,1403
7 janvier-19	12,65	243,67	344,80	301,27	1,1445
8 janvier-19	12,76	245,90	345,40	301,92	1,1440
9 janvier-19	12,87	247,69	347,70	303,54	1,1455
10 janvier-19	12,67	242,15	344,10	298,31	1,1535
11 janvier-19	12,78	244,30	344,90	299,05	1,1533
14 janvier-19	12,75	245,13	343,50	299,56	1,1467
15 janvier-19	13,16	253,96	354,80	310,57	1,1424
16 janvier-19	13,17	254,93	353,80	310,65	1,1389
17 janvier-19	12,85	248,59	348,50	305,81	1,1396
18 janvier-19	13,03	251,94	353,20	309,77	1,1402
21 janvier-19			354,70	312,18	1,1362
22 janvier-19	12,93	251,06	348,60	307,03	1,1354
23 janvier-19	12,97	251,55	350,70	308,52	1,1367
24 janvier-19	12,98	252,32	351,20	309,67	1,1341
25 janvier-19	12,44	241,72	339,10	298,87	1,1346
28 janvier-19	12,79	246,95	345,80	302,86	1,1418
29 janvier-19	12,69	244,93	342,60	299,95	1,1422
30 janvier-19	12,53	241,70	339,30	296,88	1,1429
31 janvier-19	12,73	244,29	341,30	297,09	1,1488
Moyenne	12,68	244,82	344,45	301,73	1,1416
Maximum	13,17	254,93	354,80	312,18	1,1535
Minimum	11,69	227,10	324,20	285,69	1,1341

**Marché à terme de New - York (sucre brut) :**  
**Nombres de lots (positions ouvertes) de janvier 2009 à janvier 2019**

Milliers de lots

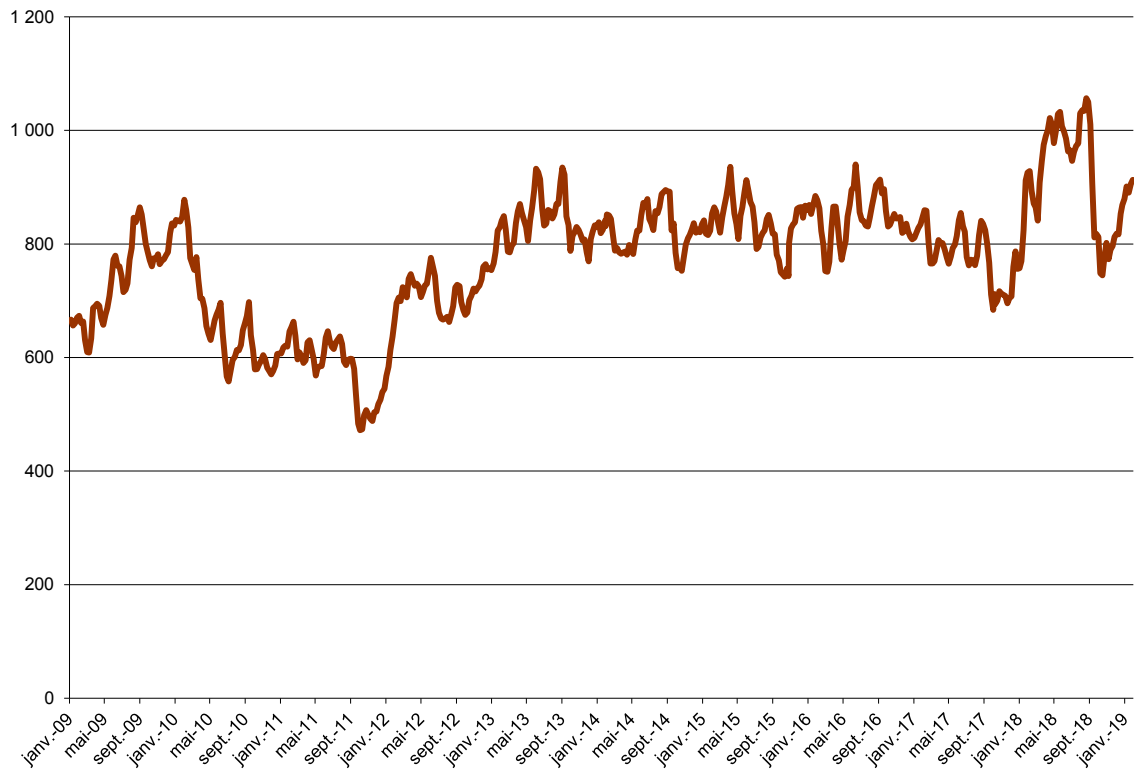

**Marché à terme de New - York (sucre brut) :**  
**Parts des opérateurs non commerciaux (positions nettes)**

Milliers de lots

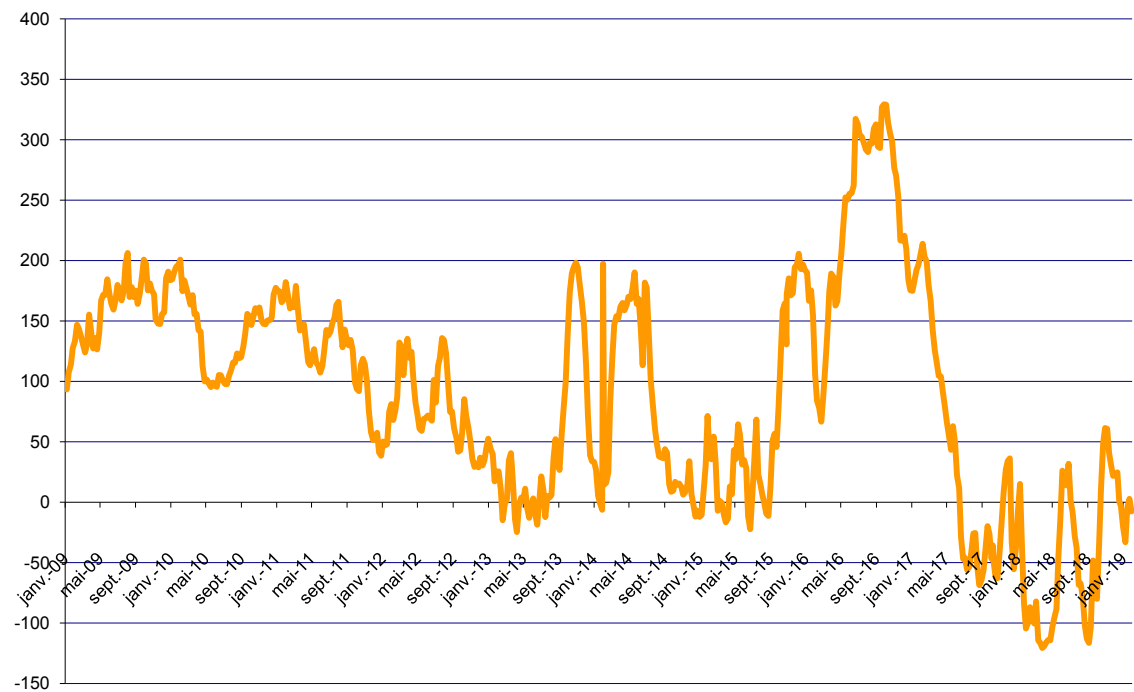

Source : CFTC.org

### Évolution de l'excédent / déficit mondial (FO Licht) Estimation oct/sept 2018/19

en Mt, valeur brut

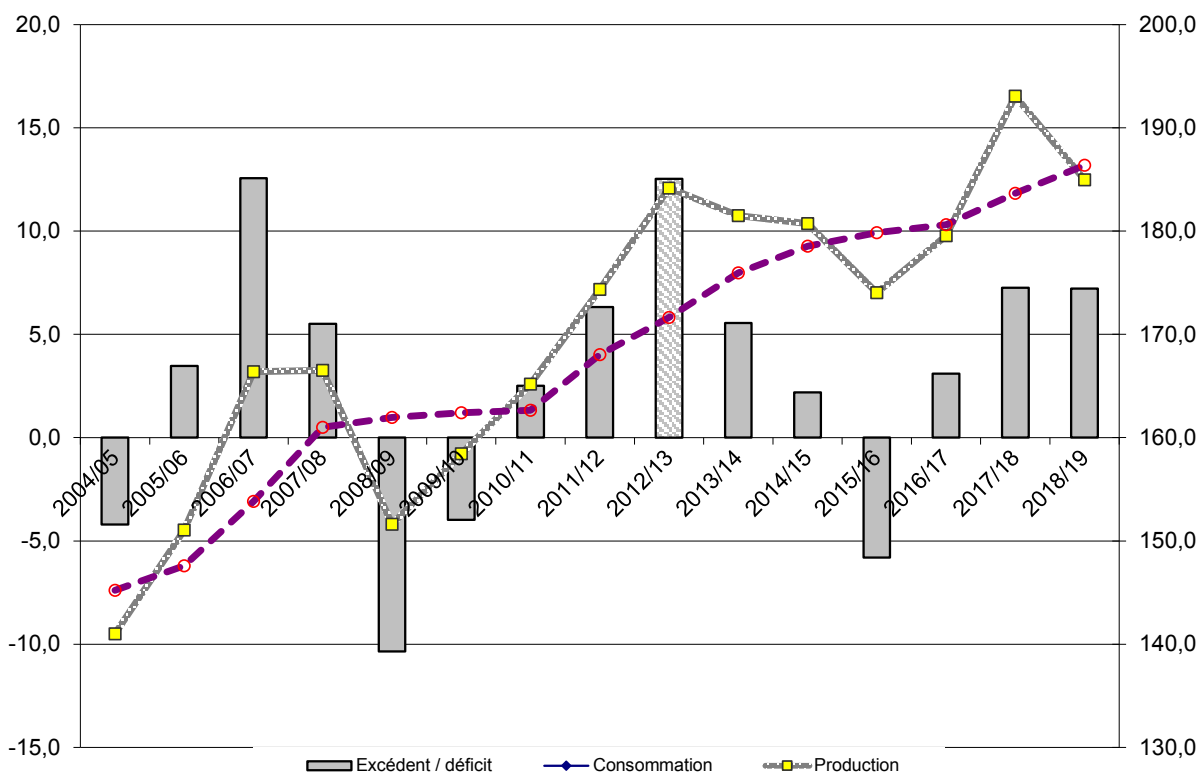

### Évolution de l'excédent / déficit mondial (ISO) Estimation oct/sept 2018/19

en Mt, valeur brut

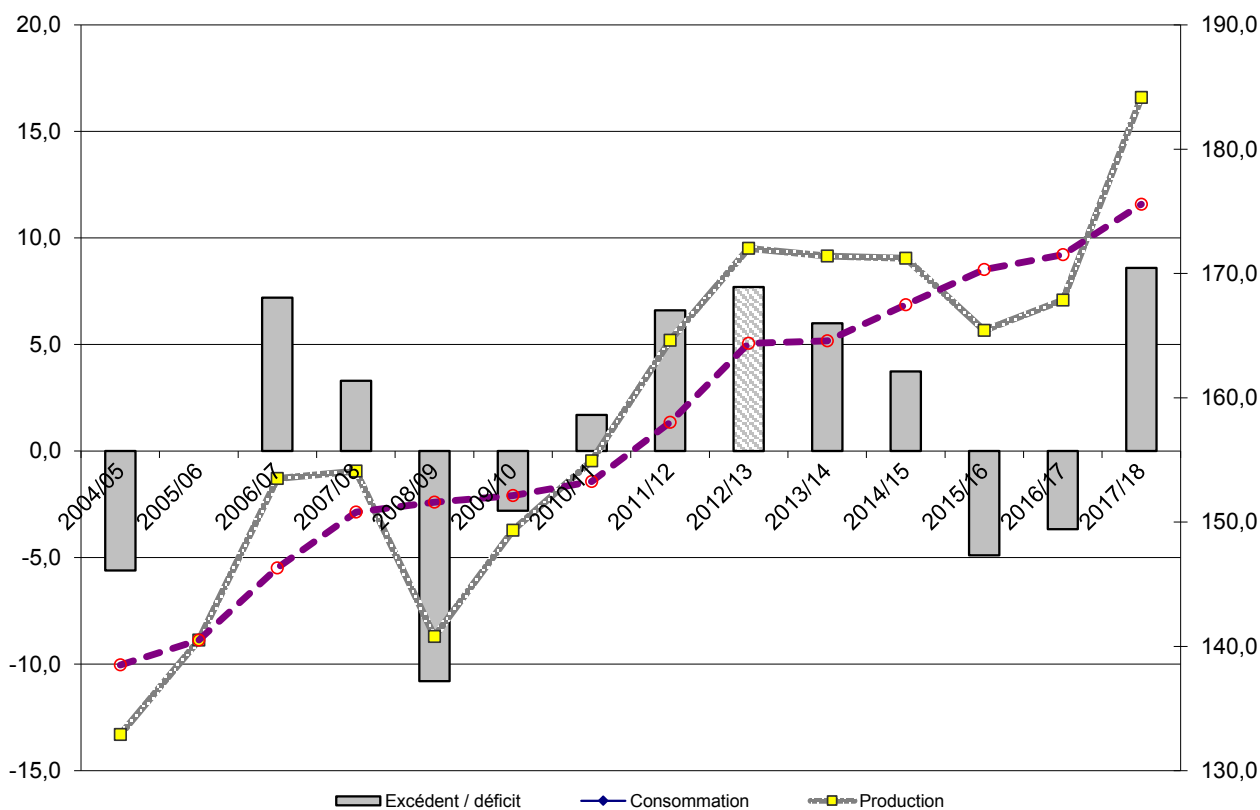

NB : L'ISO prend en compte, dans son estimation de la consommation, la différence entre les exportations et les importations mondiales. Cette estimation n'est donc pas tout à fait comparable avec celle de FO Licht. Ceci expliquant l'écart important entre les estimations de ces deux organismes.



## II – La situation communautaire

# Faits et chiffres

## Février 2019

### Stocks de la campagne 2018/19 (publication CE)

La Commission Européenne (CE) a présenté les stocks de sucre déclarés au 1er janvier 2019, lors du Comité de Gestion du 28 février 2019. Les stocks détenus par les fabricants et les raffineurs sont à **12,1 Mt**, en retrait de 13 % par rapport à janvier 2018. L'écart des stocks entre les deux campagnes s'est accentué, à près de 1,8 Mt, contre 1,3 Mt le mois précédent. Cela reste largement lié à la baisse de la production de sucre qui découle de l'épisode de sécheresse de l'été 2018.

### Bilans UE-28, campagne 2018/19 (prévisionnelle) et 2017/18

Le 28 février, la CE a réévalué la production de la campagne 2018/19, pour le Royaume-Uni (+ 70 000 t), pour la Suède (+ 19 000 t) et ramené celle de la République Tchèque à 0,6 Mt (-22 000 t). La production de la Finlande, pour 2017/18, a également été revue à la baisse, à 64 022 t (- 28 000 t). Par ailleurs, les bilans intègrent également quelques ajustements du commerce extérieur, mais qui n'influent pas sur les données prévisionnelles en fin de campagne. Il est quand même à noter que, s'agissant de la production de la France, le dernier rendement de betteraves du **SSP** (Service Statistique Public), est donné, au 1er février 2019, à **81,15 t/ha**, contre 80,5 t/ha au mois de décembre 2018. L'estimation du rendement sucre extractible est maintenu à **11,7 t/ha**.

### Bilan 2018/19

#### Ressources

- Le stock repris au 1er octobre 2018 reste maintenu à **2,4 Mt**. La production prévisionnelle, est revue à **18,3 Mt**, contre 18,2 Mt précédemment et en retrait de 14 %, par rapport à 2017/18 (21,3 Mt). L'estimation des importations de sucre est maintenue à **1,3 Mt**, ainsi que les importations de produits transformés à **0,6 Mt**, pour un total des ressources ajustées à **22,6 Mt**, contre 23,2 Mt dans la précédente publication.

#### Emplois

Les livraisons de sucre sur le marché intérieur, dont le sucre pour la distillerie, sont ajustées à **17,7 Mt**. Les exportations de sucre sur les pays tiers sont estimées à **2,0 Mt**, contre 3,6 Mt en 2017/18 (-44 %). Les exportations de sucre dans les produits transformés sont attendues à **1,5 Mt**, contre 1,7 Mt en 2017/18 (-11 %), pour un total des emplois estimé à **21,2 Mt**.

### Stocks

- Le stock prévisionnel, au 30 septembre 2019, est nouvellement estimé à **1,4 Mt**, contre 2,4 Mt en 2017/18.

Stocks de sucre en Mt

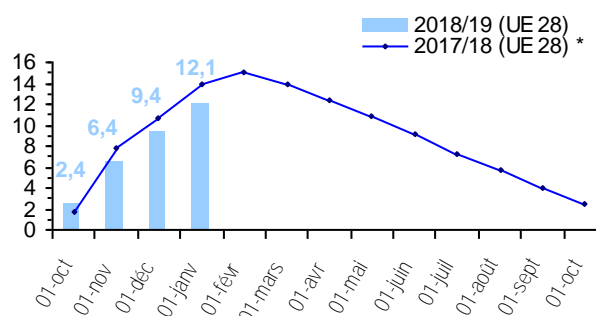

### Bilan 2017/18

#### Ressources

- La production définitive de la campagne, présentée par la CE, est à **21,3 Mt**, contre 17,8 Mt en 2016/17 (+20 %). Les importations de sucre en l'état sont ajustées à **1,3 Mt** et les importations de produits transformés à **0,6 Mt**.

#### Emplois

- Les livraisons de sucre sur le marché intérieur sont maintenant à **17,8 Mt**, contre 17,7 Mt dans le bulletin précédent et les exportations de sucre à **3,57 Mt** (+150 %, au regard de 2016/17). Les exportations de sucre sous forme de produits transformés sont à **1,7 Mt** (+9 %).

#### Stocks

- Le stock du quota déclaré, au 1er octobre 2018, présenté par la CE, est à **2,4 Mt**.

### Prix moyens du sucre blanc communautaire

La Commission a également publié le prix moyen de vente du sucre UE, pour le mois de décembre 2018. Il est à **314 €/t**, en retrait de 6 €/t, par rapport au mois précédent. Ce prix est le niveau le plus bas, jamais enregistré jusque là et très en-deçà de 404,4 €/t (-90,4 €/t), qui est le prix de référence. La CE a également publié les prix pour les 3 régions de l'UE retenues (1) :

#### Décembre 2018

- R1 : 323 €/t
- R2 : 300 €/t
- R3 : 370 €/t

(1) R1: AT-CZ-DK-FI-HU-LT-PL-SE-SK

R2: BE-DE-FR-UK-NL

R3: BG-ES-GR-HR-IT-PT-RO

## Importations préférentielles de sucre 2018/19

<i>Tonnes de sucre blanc</i>	<b>Certificats délivrés au 10/02/2019</b>	<i>Certificats délivrés au 10/02/2018</i>
<b>PMA non ACP</b>	<b>126,0</b>	<b>168,0</b>
<b>ACP – PMA</b>	<b>31 670,0</b>	<b>12 936,0</b>
<b>ACP – non PMA</b>	<b>297 152,0</b>	<b>202 520,0</b>
<i>Afrique centrale</i>	-	-
<i>Afrique Occidentale</i>	-	-
<i>SADC</i>	136 241,0	58 293,0
<i>EAC</i>	-	-
<i>ESA</i>	43 607,0	58 293,0
<i>Pacifique</i>	61 000,0	48 600,0
<i>Cariforum</i>	56 304,0	67 229,0
<b>Total ACP</b>	<b>328 822,0</b>	<b>215 456,0</b>
<b>Total ACP+ PMA non ACP</b>	<b>328 948,0</b>	<b>215 624,0</b>

Le cumul des certificats d'importations délivrés pour les contingents de sucre **ACP ou PMA** est à **328 948 t**. C'est un niveau en progression de 53 %, par rapport à la même période de la campagne précédente. Sur les dix premiers jours du mois de février 2019, les importations se redressent également, par rapport à la même période du mois de janvier, à 27 000 t, contre 11 000 t. Dans un marché mondial du sucre qui est annoncé déficitaire, il est très probable de voir le niveau des importations ACP/PMA repartir à la hausse pour la campagne 2018/19.

Les certificats délivrés pour les contingents CXL sont à **25 253 t**, en janvier 2019. Pour le moment, c'est les contingents « Erga Omnes » et « Inde » qui se partagent les attributions, respectivement pour 15 503 t et 9 750 t équivalent sucre blanc (soldé dès le mois d'octobre).

<b>(2018)</b>	<b>Contingents annuels</b>	<b>Certificats délivrés au 27/02/2019</b>
<b>UKRAINE (sucre + isoglucose)</b>	<b>20 070,0</b>	<b>20 070,0</b>
<b>UKRAINE (glucose)</b>	<b>16 000,0</b>	-
<b>TOTAL</b>		<b>31 328,9</b>
<i>PANAMA</i>	14 160,0	-
<i>PEROU</i>	25 960,0	646,0
<i>COLOMBIE</i>	73 160,0	6 579,0
<i>AMERIQUE CENTRALE</i>	177 000,0	24 104,2

Depuis le début de campagne, aucune demande n'a encore été enregistrée pour le Brésil, Cuba et l'Australie.

Pour les pays des Balkans, en janvier 2019, le contingent de la Bosnie Herzégovine est à 4 408 t, sur un total de 13 210 t et le contingent de la Serbie/Kosovo, a été utilisé pour 36 400 t, sur un total de 181 000 t disponibles. Aucune autre demande n'est enregistrée pour le reste des contingents des Balkans (Albanie et Macédoine - FYROM-).

## Actualité réglementaire

### Février 2019

#### Comités de gestion du 28 février

Présentation de la situation des marchés et aucun règlement voté

#### Information prix

Prix moyen à l'importation du sucre ACP-PMA en décembre 2018 :

Sucre Blanc -> **371 €/t**

Sucre Brut -> **329 €/t**

Le prix du sucre blanc importé des ACP - PMA est en retrait de 14 €/t, par rapport au mois de novembre (385 €/t), de même que le sucre brut qui est à 329 €/t (-24 €/t), contre 353 €/t.

# Bilan communautaire de sucre dans l'UE

## Note méthodologique

Le bilan communautaire du sucre est un **bilan d'approvisionnement ou bilan de consommation**, conformément à l'article 22 du règlement 952/06. Cela signifie plus précisément qu'il recense sur une période donnée (campagne de 12 mois), l'ensemble des emplois d'un produit donné (en l'occurrence le sucre) et les ressources mobilisées pour équilibrer ces emplois.

Il répartit le sucre par campagne de consommation ou d'utilisation et non par campagne de production (notamment du fait de la présence de sucre produit lors de la campagne précédente dans les stocks initiaux).

La plupart des postes du bilan communautaire du sucre du quota comme du sucre hors-quota sont connus sur la base des déclarations des opérateurs (fabricants, utilisateurs de sucre, exportateurs et importateurs), à l'exception notable du poste 'Consommation intérieure' qui est estimé par différence avec les autres postes du bilan. Les données individuelles des opérateurs sont agrégées et communiquées par la Commission ou disponibles via la base communautaire du commerce extérieur (COMEXT).

En toute rigueur ce que l'on appelle consommation de sucre lors d'une campagne ne correspond pas à l'utilisation finale de ce sucre pour au moins deux raisons :

les emplois de sucre décrivent les volumes de sucre **achetés** sur le marché intérieur par les industries utilisatrices ou bien exportés sur le reste de l'UE et les pays-tiers. Or il peut y avoir un décalage de plusieurs mois entre l'achat et/ou la livraison de sucre et son utilisation finale, par exemple pour le sucre industriel ; les quantités de sucre vendues et livrées ne correspondent donc pas obligatoirement aux quantités de sucre utilisées ou incorporées lors d'une campagne.

le sucre alimentaire livré sur le marché intérieur n'est pas totalement consommé, au sens alimentaire du terme. Comme tout produit alimentaire, une partie de ce sucre fait l'objet de pertes ou de non consommation.

### I. Ressources

L'ensemble des **ressources** regroupe les stocks initiaux en début de campagne, la production fraîche de sucre de la campagne, les importations de sucre en l'état et dans les produits transformés :

**1. Stock initial** : par définition il est nul pour le sucre hors-quota ; pour le sucre du quota il s'agit du

sucre de la campagne précédente non vendu au 30 septembre, propriété des fabricants, des raffineurs ou de la communauté (intervention publique). Le stock initial en début de campagne est égal au stock à la fin de la campagne précédente.

**2. Report de sucre** : ressource du bilan du sucre du quota, il correspond au sucre hors quota de la campagne précédente non vendu et qui devient le premier sucre du quota de la campagne en cours. Ce poste peut inclure le cas échéant les quantités de sucre du quota ayant fait l'objet d'une décision de **retrait** lors de la campagne précédente.

**3.1 Production fraîche** : il s'agit de la production fraîche, qui diffère de la production réglementaire. Cette dernière s'obtient en ajoutant à la production fraîche le report de sucre hors quota de la campagne précédente et en déduisant la quantité de sucre hors quota qui sera reportée sur la campagne suivante. Elle comprend en outre les sirops de sucre destinés à la production d'éthanol (calculé en équivalent sucre). La production fraîche est répartie entre quota et hors quota. La production disponible sous quota correspond au total de la production fraîche sous quota (c'est-à-dire le quota quand celui-ci est intégralement produit moins le report). La production hors quota s'obtient ensuite par différence entre la production fraîche de la campagne et la production fraîche sous quota. La production fraîche de sucre fait l'objet d'estimations jusqu'en décembre à partir des surfaces betteravières et d'une estimation des rendements moyens. En mars de l'année suivante, une fois la campagne de production achevée, les estimations de production sont remplacées par le chiffre issu de la déclaration provisoire des fabricants. Enfin en décembre est disponible le chiffre définitif de production, toujours sur la base des déclarations obligatoires des fabricants.

**3.2 Travail à façon** : quantité de sucre produite par des transformateurs (fabricants de sucre), dans le cadre de contrats de travail à façon, pour le compte d'un commettant (un autre fabricant de sucre) pouvant se situer dans les DOM ou un autre Etat Membre. Généralement, le commettant contracte des betteraves hors quota pour réaliser son quota de sucre.

**4. Importations de sucre en l'état** : estimées en cours de campagne à la fois sur la base des contingents préférentiels, des certificats demandés et sur la base des statistiques douanières mensuelles.

**5. Importations de sucre dans les produits transformés** : estimées en cours de campagne sur la base des quantités importées lors la campagne précédente. Elles regroupent en leur affectant un coefficient de teneur en sucre (fixé par la Commission) les importations de produits contenant du sucre. Elles sont ensuite définitivement fixées sur la base des données enregistrées par les services douaniers des différent Etats membres.

## **II. Emplois :**

Les ressources précédentes permettent d'équilibrer les emplois (consommation) suivants : les exportations vers les pays tiers (sucre en l'état et dans les produits transformés), les stocks de fin de campagne, le report de sucre hors quota, et les livraisons sur le marché intérieur

**1. Livraisons sur le marché intérieur :** elles comprennent le sucre destiné à la consommation humaine, le sucre hors quota destiné aux utilisations non alimentaires et à la production d'alcool

**1.1 Sucre alimentaire :** désigne le sucre du quota livré comme sucre alimentaire. En toute rigueur, il correspond aux ventes de sucre destiné à la consommation alimentaire et diffère de celle-ci par le fait qu'une partie du sucre alimentaire vendu n'est pas consommé (pertes). C'est le seul poste qui ne fait l'objet d'aucune déclaration. Estimé en cours de campagne, en général sur la base de la précédente campagne, il est ensuite obtenu par différence entre l'ensemble des ressources de sucre du quota et les utilisations connues de sucre du quota (les exportations et le stock final). Il prend en compte le sucre de bouche et le sucre incorporé dans les produits transformés, les ventes aux ménages et aux collectivités.

**1.2 Industries chimiques et pharmaceutiques :** volumes de sucre hors-quota livré comme sucre industriel aux industries chimiques, pharmaceutiques et de la levure. Il s'agit bien des quantités de sucre livrées et non des quantités de sucre utilisées par ces industries. Ce poste est estimé en cours de campagne sur la base de la campagne précédente, et ajusté ensuite sur les bilans provisoires puis définitifs fournis par la Commission. La période de référence est une campagne de 14 mois, du 1<sup>er</sup> Octobre de l'année n au 30 novembre de l'année n+1.

**1.3 Producteurs d'alcool :** volumes de sucre (sirops) livrés en distilleries pour la production d'alcool (dont alcool carburant).

**2. Exportations de sucre en l'état :** estimées en cours de campagne sur la base des certificats demandés (quota et hors quota), voire du niveau des exportations de la campagne précédente, elles sont ensuite définitivement fixées sur la base des données enregistrées par les services douaniers des différents Etats membres.

**3. Exportations de sucre dans les produits transformés :** estimées en cours de campagne sur la base des quantités exportées lors la campagne précédente. Elles regroupent en leur affectant un coefficient de teneur en sucre les exportations de produits contenant du sucre. Elles sont ensuite définitivement fixées sur la base des données enregistrées par les services douaniers des différents Etats membres.

## **III. Stocks fin de campagne :**

. Stock de fin de campagne : défini pour le sucre du quota, il est estimé en cours de campagne, et définitivement fixé lors de la campagne suivante sur la base des déclarations des fabricants

. Report : estimé en cours de campagne, il fait l'objet d'une déclaration de la part des fabricants au plus tard le 15 avril de la campagne. Le report communautaire peut donc être connu dans les mois suivants.

**Bilans communautaires de sucre UE-28 de 2013/14 à 2016/17**  
**(Commission Européenne / FranceAgriMer)**

(en 1 000 tonnes, valeur blanc)

	2013/14 (1)		2014/15		2015/16		2016/17	
	Quota	Hors Quota	Quota	Hors Quota	Quota	Hors Quota	Quota	Hors Quota
<b>I - Ressources</b>								
1 - Stocks au 1er octobre	2 557	0	2 013	0	1 331	0	1 000	0
- libres	2 557	0	2 013	0	1 331	0	1 000	0
- intervention	0	0	0	0	0	0	0	0
2 - Report / Retrait	674		560		2 662		927	
3.1 - Production "fraîche"	12 367	4 360	12 673	6 840	10 733	4 203	12 303	4 534
3.2 - Travail à façon	458	-458	287	-287	130	-130	300	-300
4 - Importations des pays tiers de sucre en l'état	3 170	4	2 841	4	2 918	34	2 479	7
5 - Importations des pays tiers de sucre sous forme de produits transformés	580		551		553		563	
6 - Revente de sucre hors quota								
<b>Total des ressources</b>	<b>19 806</b>	<b>3 906</b>	<b>18 925</b>	<b>6 557</b>	<b>18 327</b>	<b>4 107</b>	<b>17 572</b>	<b>4 241</b>
<b>II - Emplois</b>								
1 - Livraisons marché intérieur	16 453	1 996	16 064	2 545	15 809	1 830	15 198	1 434
1.1 Sucre alimentaire	16 453		16 064		15 809		15 198	
1.2 Sucre pour industrie chimique		774		800		850		708
1.3 Sucre pour éthanol		1 222		1 745		980		726
2 - Exportations sur pays tiers de sucre en l'état	75	1 350	129	1 350	94	1 350	81	1 350
3 - Exportations de sucre sous forme de produits transformés	1 265		1 401		1 424		1 554	
4 - Revente de sucre hors quota								
<b>Total des emplois</b>	<b>17 793</b>	<b>3 346</b>	<b>17 594</b>	<b>3 895</b>	<b>17 327</b>	<b>3 180</b>	<b>16 833</b>	<b>2 784</b>
<b>III - Stocks au 30 septembre</b>								
- libres	2 013		1 331		1 000		739	
- intervention	0		0		0		0	
- retrait								
- report	0	560	0	2 662	0	927	0	1 457
<b>Total stocks au 30 septembre</b>	<b>2 013</b>	<b>560</b>	<b>1 331</b>	<b>2 662</b>	<b>1 000</b>	<b>927</b>	<b>739</b>	<b>1 457</b>

Sources : Commission Européenne - FranceAgriMer

(1) - les stocks au 1er octobre 2013 intègrent une estimation pour la Croatie

**Commentaires :**

La prévision du bilan 2018/19 s'appuie sur les informations de la Commission Européenne (28/02/2019) et sur l'analyse de FranceAgriMer à la fin février 2019. La production de l'UE est estimée à 18,3 Mt, contre 21,3 Mt en 2017/18. Les exportations sur les pays tiers sont estimées à 2 Mt et les livraisons sur le marché intérieur sont maintenues légèrement en-dessous de 2017/18, avec un regroupement du sucre alimentaire, chimie-pharmacie et éthanol.

## Bilans communautaires de sucre UE-28 (post quotas)

(en 1 000 tonnes, valeur blanc)

	2017/18 (provisoire)	2018/19 (prévisionnel)
<b>I - Ressources</b>		
1 - Stocks au 1er octobre	<b>2 197</b>	<b>2 423</b>
- libres	2 197	2 423
- stockage privé	(dont report de 2016/17) 0	0
2 - Production "fraîche"	21 317	18 267
3 - Importations des pays tiers de sucre en l'état	1 317	1 300
4 - Importations des pays tiers de sucre sous forme de produits transformés	600	600
<b>Total des ressources</b>	<b>25 431</b>	<b>22 590</b>
<b>II - Emplois</b>		
1 - Livraisons marché intérieur (y compris sucre réglementaire pour la distillerie)	17 751	17 670 (1)
2 - Exportations sur pays tiers de sucre en l'état	3 570	2 000
3 - Exportations de sucre sous forme de produits transformés	1 686	1 500
<b>Total des emplois</b>	<b>23 008</b>	<b>21 170</b>
<b>III - Stocks au 30 septembre</b>		
- libres	2 423	1 420
- stockage privé	0	0
<b>Total stocks au 30 septembre</b>	<b>2 423</b>	<b>1 420</b>

(1) détail des livraisons sur le marché intérieur 18/19, source CE : sucre Alimentaire = 15,6 Mt , éthanol = 1,25 Mt et Chimie/pharma = 0,8 Mt  
Sources : Commission Européenne - FranceAgrimer

Évolution des surfaces betteravières dans l'UE de 1996/97 à 2018/19 (2)

(1 000 ha)

	ALL	AUT	DK	ESP (1)	FIN	FRA	GR	ITA	PB	POR	RU	SUE	UEBL	HON	LET	LIT*	POL	R. TCH	SLQ	SLN	BG	RO	CRO	TOTAL
1996/97	514	52	68	159	34	422	40	234	116	1	173	59	103	-	-	-	-	-	-	-	-	-	-	2 009
1997/98	504	51	67	155	34	421	53	284	114	3	170	59	102	-	-	-	-	-	-	-	-	-	-	2 050
1998/99	501	49	66	153	34	412	39	275	112	3	164	59	98	-	-	-	-	-	-	-	-	-	-	1 998
1999/00	489	47	64	135	34	393	40	274	120	8	160	59	104	-	-	-	-	-	-	-	-	-	-	1 960
2000/01	451	43	59	130	32	361	50	249	112	8	146	55	95	-	-	-	-	-	-	-	-	-	-	1 823
2001/02	448	45	56	114	31	386	43	222	109	5	151	54	96	-	-	-	-	-	-	-	-	-	-	1 791
2002/03	459	44	55	114	32	409	42	246	109	9	148	54	98	-	-	-	-	-	-	-	-	-	-	1 850
2003/04	445	43	50	100	29	361	41	215	106	7	136	50	92	48	14	26	286	76	32	5	-	-	-	2 193
2004/05	441	45	48	107	30	348	33	186	99	8	133	47	90	67	14	25	298	70	35	6	-	-	-	2 161
2005/06	428	44	47	104	31	343	42	249	99	8	126	49	87	61	14	22	278	69	33	8	-	-	-	2 173
2006/07	353	40	41	101	25	366	26	94	84	4	106	45	80	48	11	18	241	56	28	7	-	-	-	1 774
2007/08	391	42	39	60	16	353	14	86	82	1	106	41	85	38	-	17	228	54	19	-	2	23	-	1 698
2008/09	390	43	36	51	14	316	14	61	71	-	101	37	64	17	-	9	177	50	11	-	-	20	-	1 482
2009/10	364	44	38	47	15	336	23	62	72	-	103	40	63	14	-	15	192	54	16	-	-	20	-	1 518
2010/11	362	45	39	47	15	342	14	63	71	-	104	39	59	14	-	15	197	54	18	-	-	23	-	1 521
2011/12	398	47	40	45	14	362	6	46	73	-	99	40	64	13	-	18	197	59	18	-	-	19	-	1 558
2012/13	350	49	41	36	12	341	9	53	73	-	104	38	63	18	-	19	192	52	19	-	-	28	-	1 532
2013/14	335	51	38	35	12	361	6	41	73	-	106	35	62	16	-	18	185	65	20	-	-	29	26	1 512
2014/15	348	51	36	39	14	371	7	52	76	-	103	34	60	11	-	16	198	66	22	-	-	29	37	1 569
2015/16	283	45	25	37	13	350	5	38	57	-	74	19	54	15	-	12	172	54	22	-	-	24	16	1 313
2016/17	310	44	33	33	12	375	5	32	67	-	71	30	56	14	-	15	203	52	22	-	-	24	19	1 416
2017/18	385	43	34	37	11	443	6	38	86	-	107	31	65	15	-	15	232	58	23	-	-	28	22	1 678
2018/19*	392	32	34	37	12	440	1	34	87	-	97	31	64	14	-	17	239	58	23	-	-	25	17	1 653
2018-19 / 2017-18	+ 1,8 %	- 25,2 %	- 0,3 %	+ 0,0 %	+ 14,3 %	- 0,7 %	- 79,7 %	- 9,7 %	+ 0,3 %	-	- 9,2 %	- 0,3 %	- 0,9 %	- 8,5 %	-	+ 11,8 %	+ 3,2 %	- 0,3 %	+ 0,0 %	-	-	- 11,5 %	- 25,6 %	- 1,5 %

(1) Y compris les surfaces de betteraves destinées au Portugal (7 000 ha en 1997/98 ; 5 000 ha en 1998/99 ; 2 000 ha en 1999/00)

(2) Hors betteraves jus vert.

Évolution des rendements en sucre de betteraves dans l'UE de 1996/97 à 2017/18

(en t/ha)

	ALL	AUT	DK	ESP	FIN	FRA	GR	ITA	PB	POR	RU	SUE	UEBL	HON	LET	LIT	POL	R. TCH	SLQ	SLN	BG	RO	CRO	TOTAL	
1996/97	8,14	9,04	7,41	7,52	3,85	9,90	6,63	6,14	8,92	-	8,50	6,75	9,25	-	-	-	-	-	-	-	-	-	-	-	8,19
1997/98	7,98	9,02	8,03	7,32	5,24	11,22	6,87	6,12	8,95	6,33	9,34	6,71	9,98	-	-	-	-	-	-	-	-	-	-	-	8,52
1998/99	8,02	9,51	8,05	7,51	3,53	10,35	5,40	5,80	7,37	8,67	8,79	6,76	8,10	-	-	-	-	-	-	-	-	-	-	-	8,06
1999/00	8,96	10,15	8,64	8,13	4,88	11,51	5,80	6,22	9,31	7,50	9,66	7,29	10,49	-	-	-	-	-	-	-	-	-	-	-	8,98
2000/01	9,67	9,00	9,03	8,45	4,81	11,73	7,36	6,23	9,49	7,13	9,08	7,49	9,92	-	-	-	-	-	-	-	-	-	-	-	9,16
2001/02	8,31	8,87	8,55	8,25	4,71	9,43	7,30	5,78	8,74	6,40	8,10	7,44	8,75	-	-	-	-	-	-	-	-	-	-	-	8,15
2002/03	8,77	9,84	9,38	10,51	5,09	11,48	7,05	5,73	9,39	8,67	9,62	8,00	10,40	-	-	-	-	-	-	-	-	-	-	-	9,14
2003/04	8,49	8,98	9,84	9,14	4,69	10,89	5,00	4,19	10,15	8,57	10,06	8,32	11,18	10,40	4,79	5,12	7,00	7,36	7,28	7,60	-	-	-	-	6,79
2004/05	9,83	10,18	9,83	9,87	4,97	11,91	7,88	6,23	10,47	9,30	10,45	7,91	11,01	7,45	4,79	5,32	6,71	7,99	6,66	6,33	-	-	-	-	9,26
2005/06	9,43	10,59	10,11	10,39	5,77	12,10	7,38	7,16	9,86	9,63	10,64	8,29	10,63	8,08	5,07	5,68	7,36	8,10	7,97	7,50	-	-	-	-	9,21
2006/07	9,22	9,60	9,15	10,63	5,18	11,80	6,52	6,99	10,77	10,20	10,92	6,93	10,69	7,36	3,95	5,37	7,08	8,35	7,33	6,21	-	-	-	-	9,24
2007/08	10,00	8,60	9,70	11,80	6,30	12,60	5,60	9,00	10,80	10,10	9,90	8,70	10,30	6,90	-	7,40	8,40	6,60	7,10	-	2,10	4,10	-	-	9,90
2008/09	9,85	9,50	11,03	11,80	5,10	12,97	5,60	8,10	12,10	-	11,80	8,90	11,28	6,40	-	7,61	7,26	8,30	10,50	-	-	5,65	-	-	10,30
2009/10	11,60	8,70	11,70	11,70	5,90	13,30	4,40	8,20	13,70	-	12,60	10,10	13,30	9,20	-	7,50	8,60	8,90	10,20	-	-	7,30	-	-	11,36
2010/11	9,60	9,90	11,60	11,30	5,60	12,40	7,40	8,80	12,30	-	9,60	8,10	11,70	8,80	-	6,20	7,40	8,50	8,00	-	-	5,30	-	-	9,98
2011/12	10,70	11,70	13,00	11,80	8,50	13,19	6,60	11,10	13,60	-	13,30	10,50	13,60	9,10	-	7,70	9,70	10,40	9,90	-	-	7,80	-	-	11,73
2012/13	11,50	9,50	11,80	11,80	6,20	12,40	5,90	10,40	13,20	-	11,00	9,60	12,10	6,40	-	7,60	9,40	10,90	11,80	-	-	9,30	-	-	11,33
2013/14	11,10	10,20	12,20	12,80	6,10	11,50	6,90	7,00	12,90	-	11,60	10,70	12,70	7,40	-	8,60	9,60	8,30	8,60	-	-	5,80	6,80	-	11,10
2014/15	13,40	10,20	13,40	15,10	6,70	13,70	7,20	8,90	14,50	-	14,00	11,20	13,60	9,80	-	6,80	10,30	8,90	9,30	-	-	7,10	8,60	-	12,10
2015/16	11,80	9,40	12,50	15,20	4,80	12,90	5,10	7,30	13,40	-	13,20	10,30	13,60	7,50	-	8,10	8,50	9,30	7,70	-	-	6,00	6,70	-	10,90
2016/17	12,30	12,00	12,20	15,10	6,10	12,50	6,00	7,80	13,10	-	12,70	10,80	11,40	9,40	-	9,70	10,30	11,90	9,50	-	-	5,80	11,00	-	11,50
2017/18	13,40	10,90	11,50	14,80	6,10	13,80	5,90	8,00	15,40	-	12,70	10,00	15,00	9,30	-	9,30	10,00	11,30	8,00	-	-	7,90	10,30	-	12,63
2018/19*	11,30	10,20	11,10	14,70	5,40	11,75	6,70	8,70	13,20	-	11,80	9,10	12,60	8,40	-	10,00	10,00	9,60	8,90	-	-	5,70	8,40	-	11,30
Moy. 09/10 à 13/14	10,90	10,00	12,06	11,88	6,46	12,56	6,24	9,10	13,14	-	11,62	9,80	12,68	8,18	-	7,52	8,94	9,40	9,70	-	-	7,10	6,80	-	11,10
Moy. 14/15 à 18/19	12,44	10,54	12,14	14,94	5,82	12,93	6,18	8,14	13,92	-	12,88	10,28	13,24	8,88	-	8,78	9,82	10,20	8,68	-	-	6,50	9,00	-	11,69

\* Données provisoires

Sources : CE, F.O. Licht et FranceAgriMer - Septembre 2018



## Quotas sucre de 2007/08 à 2016/17

(en 1 000 tonnes, valeur blanc)

	ALL	AUT	DK	ESP	FIN	FRA	GRE	ITA	PB	POR	RU	SUE	UEBL	HON	LET	LIT	POL	R. TCH	SLQ	SLN	BG	RO	(>2013/14) CRO	UE 27 /28	
<b>2007/08</b>																									
Quotas de base	3 655,5	405,8	420,7	903,8	146,1	4 120,7	317,5	778,7	876,6	44,5	1 221,5	325,7	862,1	406,7	66,5	103,0	1 771,4	469,3	210,2	53,0	4,8	109,2	-	17 273,0	
Quotas additionnels / transitoires	-	-	31,7	-	-	-	-	110,2	54,9	-	-	17,7	20,2	-	-	8,0	1,1	5,6	5,9	-	-	-	-	255,3	
Abandons de quotas	-	-	-	16,7	56,1	-	158,8	24,9	-	19,5	-	-	-	108,1	66,5	-	-	102,5	70,1	53,0	-	-	-	676,1	
<b>Total</b>	3 655,5	405,8	452,5	887,2	90,0	4 120,7	158,7	864,1	931,4	25,0	1 221,5	343,4	882,3	298,6	0,0	111,0	1 772,5	372,5	145,9	0,0	4,8	109,2	-	16 852,3	
Total 2007/08 / Total 2006/07	0%	0%	8%	-2%	-38%	0%	-50%	11%	6%	-44%	0%	5%	2%	-27%	-100%	8%	0%	-21%	-31%	-100%	-	-	-	-	-2%
<b>2008/09</b>																									
Quotas de base	3 655,5	405,8	452,5	887,2	90,0	4 120,7	158,7	753,8	931,4	25,0	1 221,5	343,4	882,3	298,6	-	111,0	1 772,5	372,5	145,9	0,0	4,8	109,2	-	16 742,1	
Abandons de quotas	757,2	54,8	80,1	256,6	9,0	683,7	-	245,5	126,5	15,0	165,0	50,2	206,1	193,2	-	20,8	366,9	-	33,6	-	4,8	4,5	-	3 273,2	
<b>Total</b>	2 898,3	351,0	372,4	630,6	81,0	3 437,0	158,7	508,4	804,9	10,0	1 056,5	293,2	676,2	105,4	-	90,3	1 405,6	372,5	112,3	0,0	0,0	104,7	-	13 468,8	
Total 2008/09 / Total 2007/08	-21%	-14%	-18%	-29%	-10%	-17%	0%	-41%	-14%	-60%	-14%	-15%	-23%	-65%	-	-19%	-21%	0%	-23%	-	-100%	-4%	-	-	-20%
<b>2009/10</b>																									
Quotas de base	2 898,3	351,0	372,4	630,6	81,0	3 437,0	158,7	508,4	804,9	10,0	1 056,5	293,2	676,2	105,4	-	90,3	1 405,6	372,5	112,3	0,0	0,0	104,7	-	13 468,8	
Abandons de quotas	-	-	-	132,1	-	-	-	-	-	-	-	-	-	-	-	-	-	-	-	-	-	-	-	-	132,1
<b>Total</b>	2 898,3	351,0	372,4	498,5	81,0	3 437,0	158,7	508,4	804,9	10,0	1 056,5	293,2	676,2	105,4	-	90,3	1 405,6	372,5	112,3	0,0	0,0	104,7	-	13 336,7	
Total 2009/10 / Total 2008/09	0%	0%	0%	-21%	0%	0%	0%	0%	0%	0%	0%	0%	0%	0%	-	0%	0%	0%	0%	-	0%	0%	-	-	-1%
<b>de 2010/11 à 2016/17*</b>																									
Quotas de base	2 898,3	351,0	372,4	498,5	81,0	3 437,0	158,7	508,4	804,9	10,0	1 056,5	293,2	676,2	105,4	-	90,3	1 405,6	372,5	112,3	0,0	0,0	104,7	192,9	13 336,7 13 529,6 (>2013/14)	

\* Dont DOM (432 220 tonnes à partir de 2010/11, 480 244 tonnes avant 2010/11)

Source : CE et FranceAgriMer

**Production de sucre dans l'UE de 2015/16 à 2018/19**

(en 1 000 tonnes, valeur blanc)

	ALL	AUT	DK	ESP	FIN	FRA	GRE	ITA	PB	POR	RU	SUE	UEBL	HON	LET	LIT	POL	R. TCH	SLQ	SLN	BG	RO	CRO	UE 27/28
<b>2015/16</b>																								
1. Production "fraîche" (1 000 t de sucre blanc)																								
a) de betteraves	2 953	408	311	552	120	4 012	151	480	765	-	978	258	749	129	-	128	1 424	456	200	-	-	177	120	14 371
b) DOM (cannes)	-	-	-	-	-	555	-	-	-	10	-	-	-	-	-	-	-	-	-	-	-	-	-	565
c) de mélasses	-	-	-	-	-	-	-	-	-	-	-	-	-	-	-	-	-	-	-	-	-	-	-	-
TOTAL	2 953	408	311	552	120	4 566	151	480	765	10	978	258	749	129	-	128	1 424	456	200	-	-	177	120	14 935
(2015/16 / 2014/15)	-34%	4%	-35%	-9%	-13%	-10%	-22%	-31%	-30%	2557%	-32%	-33%	-11%	-1%	-	-30%	-28%	-24%	-3%	-	-	-19%	-67%	-23%
2. Reports de 2014/15																								
	921	0	65	81	11	197	6	194	189	-	325	83	88	0	-	6	322	65	0	-	-	35	74	2 663
3. Production (1+ 2)																								
	3 874	408	376	633	131	4 764	157	675	954	10	1 303	341	837	129	-	134	1 745	521	200	-	-	211	194	17 598
4. Répartition de la production (1 000 t)																								
a) Production sous Quota	2 898	351	372	498	81	3 437	157	508	805	10	1 056	293	676	105	-	90	1 406	372	112	-	-	105	190	13 525
b) Hors Quota	976	57	4	134	50	1 327	0	166	149	-	247	48	161	23	-	44	340	149	88	-	-	107	4	4 073
<b>2016/17</b>																								
1. Production "fraîche" (1 000 t de sucre blanc)																								
a) de betteraves	3 568	487	400	468	138	4 133	221	378	873	-	917	336	729	158	-	163	1 961	594	221	-	-	171	363	16 279
b) DOM (cannes)	-	-	-	-	-	548	-	-	-	10	-	-	-	-	-	-	-	-	-	-	-	-	-	558
c) de mélasses	-	-	-	-	-	-	-	-	-	-	-	-	-	-	-	-	-	-	-	-	-	-	-	-
TOTAL	3 568	487	400	468	138	4 680	221	378	873	10	917	336	729	158	-	163	1 961	594	221	-	-	171	363	16 837
(2016/17 / 2015/16)	-21%	24%	-16%	-23%	0%	-8%	14%	-45%	-20%	2578%	-37%	-12%	-14%	22%	-	-11%	-1%	0%	7%	-	-	-22%	1%	-14%
2. Reports de 2015/16																								
	221	0	3	121	0	61	0	166	25	-	169	0	35	5	-	0	90	15	0	-	-	14	4	927
3. Production (1+ 2)																								
	3 788	487	403	589	138	4 741	221	544	898	10	1 086	336	764	163	-	163	2 051	608	221	-	-	185	367	17 764
4. Répartition de la production (1 000 t)																								
a) Production sous Quota	2 898	351	372	498	81	3 437	159	508	805	10	1 056	293	676	105	-	90	1 406	372	112	-	-	105	193	13 529
b) Hors Quota	890	136	31	91	57	1 304	63	36	93	-	30	43	88	57	-	73	645	236	109	-	-	80	174	4 234
<b>2017/18 (1ère campagne post quotas sucre)</b>																								
1. Production "fraîche" (1 000 t de sucre blanc)																								
a) de betteraves	5 158	472	397	552	64	6 237	37	305	1 324	-	1 364	307	979	142	-	141	2 314	655	180	-	-	218	229	21 073
b) DOM (cannes)	-	-	-	-	-	244	-	-	-	0	-	-	-	-	-	-	-	-	-	-	-	-	-	244
c) de mélasses	-	-	-	-	-	-	-	-	-	-	-	-	-	-	-	-	-	-	-	-	-	-	-	-
TOTAL	5 158	472	397	552	64	6 480	37	305	1 324	0	1 364	307	979	142	-	141	2 314	655	180	-	-	218	229	21 317
[2017/18 / 2016/17 (Q+HQ)]	45%	-3%	-1%	18%	-54%	38%	-84%	-19%	52%	-100%	49%	-9%	34%	-10%	-	-14%	18%	10%	-19%	-	-	28%	-37%	27%
<b>2018/19 *</b>																								
1. Production "fraîche" (1 000 t de sucre blanc)																								
a) de betteraves	4 211	327	382	542	55	5 168	8	268	1 124	-	1 150	279	806	117	-	162	2 390	555	201	-	-	140	140	18 027
b) DOM (cannes)	-	-	-	-	-	240	-	-	-	0	-	-	-	-	-	-	-	-	-	-	-	-	-	240
c) de mélasses	-	-	-	-	-	-	-	-	-	-	-	-	-	-	-	-	-	-	-	-	-	-	-	-
TOTAL	4 211	327	382	542	55	5 408	8	268	1 124	0	1 150	279	806	117	-	162	2 390	555	201	-	-	140	140	18 267
(2018/19 / 2017/18)	-18%	-31%	-4%	-2%	-14%	-17%	-77%	-12%	-15%	-	-16%	-9%	-18%	-17%	-	15%	3%	-15%	12%	-	-	-36%	-39%	-14%

\* chiffres prévisionnels

Source : UE et FranceAgriMer - septembre 2018

## Prix moyens du sucre blanc communautaire Octobre 2006 - Septembre 2018

Prix de vente moyen		
	Sucre du quota €/t	Sucre industriel €/t
oct-06	631	286
nov-06	631	294
déc-06	631	294
janv-07	628	284
févr-07	627	288
mars-07	626	283
avr-07	626	298
mai-07	624	293
juin-07	620	297
juil-07	619	301
août-07	618	319
sept-07	618	305
oct-07	617	287
nov-07	616	277
déc-07	618	278
janv-08	612	289
févr-08	596	271
mars-08	604	271
avr-08	603	261
mai-08	606	264
juin-08	607	263
juil-08	598	263
août-08	601	263
sept-08	595	267
oct-08	578	270
nov-08	574	276
déc-08	574	285
janv-09	564	292
févr-09	551	311
mars-09	567	294
avr-09	564	295
mai-09	566	306
juin-09	563	312
juil-09	562	305
août-09	561	300
sept-09	555	333
oct-09	499	283
nov-09	493	337
déc-09	495	315
janv-10	479	320
févr-10	474	349
mars-10	477	350
avr-10	477	338
mai-10	479	313
juin-10	476	338
juil-10	478	310
août-10	479	320
sept-10	485	319

Prix de vente moyen		
	Sucre du quota €/t	Sucre industriel €/t
oct-10	485	328
nov-10	486	326
déc-10	486	343
janv-11	498	324
févr-11	505	332
mars-11	517	339
avr-11	529	325
mai-11	536	342
juin-11	538	344
juil-11	548	364
août-11	564	352
sept-11	572	375
oct-11	634	473
nov-11	645	389
déc-11	654	389
janv-12	683	385
févr-12	699	391
mars-12	710	415
avr-12	715	425
mai-12	711	427
juin-12	706	428
juil-12	709	405
août-12	713	372
sept-12	708	400
oct-12	720	394
nov-12	728	394
déc-12	724	376
janv-13	738	375
févr-13	724	362
mars-13	726	359
avr-13	730	374
mai-13	725	364
juin-13	722	362
juil-13	713	364
août-13	709	370
sept-13	689	360
oct-13	657	364
nov-13	647	340
déc-13	624	348
janv-14	627	357
févr-14	603	337
mars-14	604	331
avr-14	573	343
mai-14	574	330
juin-14	562	319
juil-14	536	320
août-14	532	326
sept-14	509	310

Prix de vente moyen		
	Sucre du quota * €/t	Sucre industriel €/t
oct-14	455	328
nov-14	449	323
déc-14	435	324
janv-15	422	314
févr-15	414	299
mars-15	419	316
avr-15	417	297
mai-15	419	287
juin-15	414	279
juil-15	415	297
août-15	419	308
sept-15	425	311
oct-15	417	293
nov-15	423	289
déc-15	427	326
janv-16	429	299
févr-16	427	292
mars-16	433	311
avr-16	428	284
mai-16	434	309
juin-16	437	320
juil-16	438	328
août-16	442	335
sept-16	450	371
oct-16	470	319
nov-16	480	348
déc-16	479	374
janv-17	496	352
févr-17	497	349
mars-17	495	371
avr-17	495	368
mai-17	497	346
juin-17	498	364
juil-17	501	378
août-17	501	359
sept-17	490	345
oct-17	422	
nov-17	411	
déc-17	400	
janv-18	371	
févr-18	372	
mars-18	376	
avr-18	362	
mai-18	368	
juin-18	361	
juil-18	346	
août-18	350	
sept-18	347	

\* Prix de vente du sucre des fabricants à partir du 01/10/2017 (post quotas sucre)

Source : Commission européenne

Prix de référence	
	Sucre du quota €/t
1er juillet 2006	631,9
1er octobre 2008	541,5
depuis le 1/10/2009	404,4

Régions de l'UE retenues par la CE :

R1: AT-CZ-DK-FI-HU-LT-PL-SE-SK

R2: BE-DE-FR-UK-NL

R3: BG-ES-GR-HR-IT-PT-RO

(1) Prix régionaux, en septembre 2018 :	
• R1 :	338 €/t
• R2 :	340 €/t
• R3 :	398 €/t

**Prix moyens du sucre blanc communautaire, par régions \***  
**Octobre 2017 - Décembre 2018**

	<b>Moyenne UE (€/t)</b>	<i>Écart type</i>	Région 1 (€/t)	Région 2 (€/t)	Région 3 (€/t)
oct-17	<b>422</b>	49	423	418	447
nov-17	<b>411</b>	44	407	405	455
déc-17	<b>400</b>	44	398	393	452
janv-18	<b>371</b>	29	376	365	407
févr-18	<b>372</b>	33	371	367	408
mars-18	<b>376</b>	27	371	374	399
avr-18	<b>365</b>	35	366	361	386
mai-18	<b>368</b>	30	369	365	383
juin-18	<b>361</b>	30	363	359	375
juil-18	<b>347</b>	35	350	341	371
août-18	<b>347</b>	38	338	345	381
sept-18	<b>347</b>	52	338	340	398
oct-18	<b>321</b>	46	325	309	380
nov-18	<b>320</b>	36	329	308	368
déc-18	<b>314</b>	37	323	300	370
<b>Prix de référence</b>					
<b>€/t</b>					
<b>404,4</b>					

- \* R1: AT-CZ-DK-FI-HU-LT-PL-SE-SK  
R2: BE-DE-FR-UK-NL  
R3: BG-ES-GR-HR-IT-PT-RO

## Evolution des prix moyens de vente du sucre blanc communautaire d'octobre 2006 à décembre 2018 (en €/t)

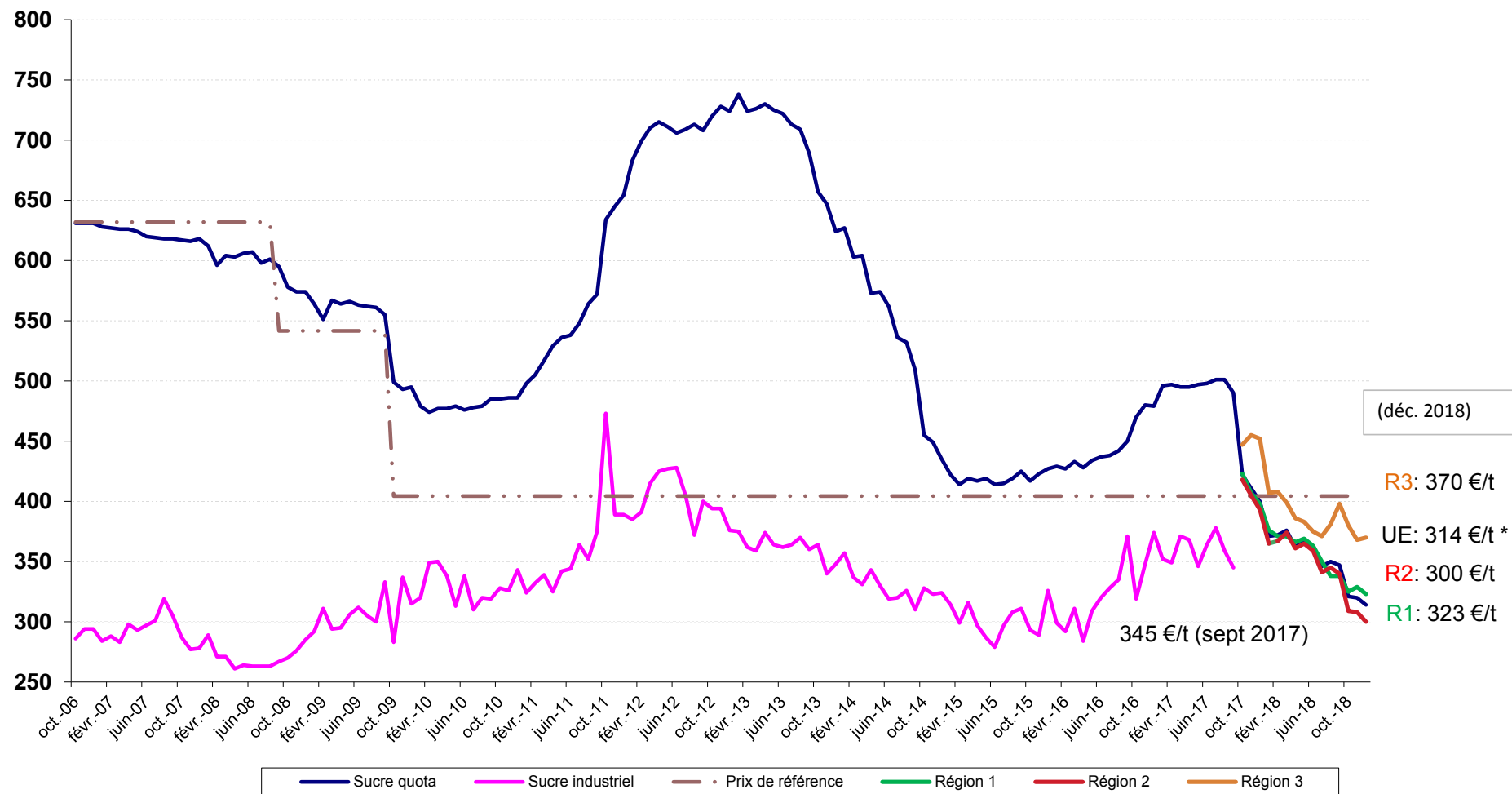

\* Prix du sucre post quotas > 01/10/2017 (fabricants)  
Source : CE

### III – La situation française

# Bilan français

## Note méthodologique

Le bilan français du sucre est, à l'instar du bilan communautaire, un **bilan d'approvisionnement ou bilan de consommation**, conformément à l'article 22 du règlement 952/06. Les remarques méthodologiques apportées en pages 20 et 21 de ce bulletin sont également vrais pour le bilan français. Il recense sur une période donnée (campagne de 12 mois), l'ensemble des emplois d'un produit donné (en l'occurrence le sucre) et les ressources mobilisées pour équilibrer ces emplois.

Il répartit le sucre par campagne de consommation ou d'utilisation et non par campagne de production (notamment du fait de la présence de sucre produit lors de la campagne précédente dans les stocks initiaux).

La plupart des postes du bilan français du sucre du quota comme du sucre hors-quota sont connus sur la base des déclarations des opérateurs (fabricants, utilisateurs de sucre, exportateurs et importateurs) et des services douaniers, à l'exception notable du poste 'Consommation intérieure' qui est estimé par différence avec les autres postes du bilan.

En toute rigueur ce que l'on appelle consommation de sucre lors d'une campagne ne correspond pas à l'utilisation finale de ce sucre pour au moins deux raisons :

les emplois de sucre décrivent les volumes de sucre **achetés** sur le marché intérieur par les industries utilisatrices ou bien exportés sur le reste de l'UE et les pays-tiers. Or il peut y avoir un décalage de plusieurs mois entre l'achat et/ou la livraison de sucre et son utilisation finale, par exemple pour le sucre industriel ; les quantités de sucre vendues et livrées ne correspondent donc pas obligatoirement aux quantités de sucre utilisées ou incorporées lors d'une campagne.

le sucre alimentaire livré sur le marché intérieur n'est pas totalement consommé, au sens alimentaire du terme. Comme tout produit alimentaire, une partie de ce sucre fait l'objet de pertes ou de non consommation.

### I. Ressources

L'ensemble des **ressources** regroupe les stocks initiaux en début de campagne, la production disponible de sucre de la campagne, les importations de sucre en l'état et dans les produits transformés :

**1. Stock initial** : par définition il est nul pour le sucre hors-quota ; pour le sucre du quota il s'agit du sucre de la campagne précédente non vendu au 30 septembre, propriété des fabricants, des raffineurs ou des sucres

détenus à l'intervention publique en France. Le stock initial en début de campagne est égal au stock à la fin de la campagne précédente.

**2. Report de sucre** : ressource du bilan du sucre du quota, il correspond au sucre hors quota de la campagne précédente non vendu et qui devient le premier sucre du quota de la campagne en cours. Ce poste peut inclure le cas échéant les quantités de sucre du quota ayant fait l'objet d'une décision de **retrait** lors de la campagne précédente.

**3. Production fraîche** : il s'agit de la production fraîche, qui diffère de la production réglementaire. Cette dernière s'obtient en ajoutant à la production fraîche le report de sucre hors quota de la campagne précédente et en déduisant la quantité de sucre hors quota qui sera reportée sur la campagne suivante. Elle comprend en outre les sirops de sucre destinés à la production d'éthanol (calculé en équivalent sucre). La production fraîche est répartie entre quota et hors quota. La production disponible sous quota correspond au total de la production fraîche sous quota (c'est-à-dire le quota quand celui-ci est intégralement produit moins le report). La production hors quota s'obtient ensuite par différence entre la production fraîche de la campagne et la production fraîche sous quota. La production fraîche de sucre fait l'objet d'estimations jusqu'en décembre à partir des surfaces betteravières et d'une estimation des rendements moyens. En mars de l'année suivante, une fois la campagne de production achevée, les estimations de production sont remplacées par le chiffre issu de la déclaration provisoire des fabricants. Enfin, en décembre, est disponible le chiffre définitif de production, toujours sur la base des déclarations obligatoires des fabricants.

**4. Importations de sucre en l'état** : estimées en cours de campagne à la fois sur la base des contingents préférentiels, des certificats demandés et sur la base des statistiques douanières mensuelles.

**5. Importations de sucre dans les produits transformés** : estimées en cours de campagne sur la base des quantités importées lors la campagne précédente. Elles regroupent en leur affectant un coefficient de teneur en sucre (fixé par la Commission) les importations de produits contenant du sucre. Elles sont ensuite définitivement fixées sur la base des données enregistrées par les services douaniers.

### II. Emplois :

Les ressources précédentes permettent d'équilibrer les emplois (consommation) suivants : les exportations vers pays tiers (sucre en l'état et dans les produits

transformés), les stocks de fin de campagne, le report de sucre hors quota, et les livraisons sur le marché intérieur

**1. Livraisons sur le marché intérieur** : elles comprennent le sucre destiné à la consommation humaine, le sucre hors quota destiné aux utilisations non alimentaires et à la production d'alcool

**Sucre alimentaire** : désigne le sucre du quota livré comme sucre alimentaire. En toute rigueur, il correspond aux ventes de sucre destiné à la consommation alimentaire et diffère de celle-ci par le fait qu'une partie du sucre alimentaire vendu n'est pas consommé (pertes). C'est le seul poste qui ne fait l'objet d'aucune déclaration. Estimé en cours de campagne, en général sur la base de la précédente campagne, il est ensuite obtenu par différence entre l'ensemble des ressources de sucre du quota et les utilisations connues de sucre du quota (les exportations et le stock final). Il prend en compte le sucre de bouche et le sucre incorporé dans les produits transformés, les ventes aux ménages et aux collectivités,

**1.1 Industries chimiques et pharmaceutiques** : volumes de sucre hors-quota livré comme sucre industriel aux industries chimiques, pharmaceutiques et de la levure. Il s'agit bien des quantités de sucre livrées et non des quantités de sucre utilisées par ces industries. Ce poste est estimé en cours de campagne sur la base des déclarations mensuelles de livraisons de sucre industriel par les fabricants. La période de référence est une campagne de 14 mois, du 1<sup>er</sup> Octobre de l'année n au 30 novembre de l'année n+1.

**1.2 Producteurs d'alcool** : volumes de sucre (sirops) livrés en distilleries pour la production d'alcool (dont alcool carburant)

**2. Exportations vers pays tiers et livraisons vers l'UE de sucre en l'état** : estimées en cours de campagne sur la base des certificats demandés (quota et hors quota), voire du niveau des exportations de la campagne précédente, elles sont ensuite estimées sur la base des données enregistrées par les services douaniers (données mises à jour et définitivement fixées au bout de 12 mois). S'agissant des RUP (régions ultra périphériques de l'Europe), les quantités livrées font l'objet d'une déclaration et portent sur une période de référence allant du 1<sup>er</sup> Octobre de l'année n au 31 décembre de l'année n+1.

**3. Exportations de sucre dans les produits transformés** : estimées en cours de campagne sur la base des quantités exportées lors la campagne précédente. Elles regroupent en leur affectant un coefficient de teneur en sucre les exportations de produits contenant du sucre. Elles sont ensuite estimées sur la base des données enregistrées par les services douaniers (données mises à jour et définitivement fixées au bout de 12 mois).

### **III . Stocks fin de campagne :**

. Stock de fin de campagne : défini pour le sucre du quota, il est estimé en cours de campagne, et définitivement fixé lors de la campagne suivante sur la base des déclarations des fabricants

. Report : estimé en cours de campagne, il fait l'objet d'une déclaration de la part des fabricants au plus tard le 15 avril de la campagne. Le report peut donc être connu dans les mois suivants.



Bilans français de sucre

(en 1 000 tonnes, valeur blanc)

	2014/15 (Octobre- Septembre) (1)			2015/16 (Octobre- Septembre) (1)			2016/17 (Octobre- Septembre) (1)		
	Quota	Hors quota	Total	Quota	Hors quota	Total	Quota	Hors quota	Total
<b>I - Ressources</b>									
<b>1 - Stocks au 1<sup>er</sup> octobre</b>	<b>401</b>	<b>0</b>	<b>401</b>	<b>169</b>	<b>0</b>	<b>169</b>	<b>207</b>	<b>0</b>	<b>207</b>
- libres	401	0	401	169	0	169	207	0	207
- intervention	0	0	0	0	0	0	0	0	0
<b>2 - Report</b>	<b>6</b>		<b>6</b>	<b>197</b>		<b>197</b>	<b>61</b>		<b>61</b>
<b>3- Production</b>	<b>3 431</b>	<b>1 641</b>	<b>5 072</b>	<b>3 240</b>	<b>1 327</b>	<b>4 566</b>	<b>3 376</b>	<b>1 304</b>	<b>4 680</b>
- Métropole (2)	2 999	1 578	4 577	2 808	1 204	4 012	2 944	1 189	4 133
- DOM	432	63	495	432	123	555	432	115	548
<b>4 - Importations de sucre en l'état</b>	<b>342</b>	<b>0</b>	<b>342</b>	<b>329</b>	<b>0</b>	<b>329</b>	<b>338</b>	<b>0</b>	<b>338</b>
3.1. Importations ACP et autres	105	0	105	75	0	75	81	0	81
3.2. Importations de l'UE	237		237	254		254	257		257
<b>5 - Importations de sucre sous forme de produits transformés</b>	<b>751</b>		<b>751</b>	<b>845</b>		<b>845</b>	<b>743</b>		<b>743</b>
<b>6 - Remise en vente de sucre hors quota</b>	<b>0</b>		<b>0</b>	<b>0</b>		<b>0</b>	<b>0</b>		<b>0</b>
<b>Total des ressources</b>	<b>4 931</b>	<b>1 641</b>	<b>6 571</b>	<b>4 780</b>	<b>1 327</b>	<b>6 107</b>	<b>4 725</b>	<b>1 304</b>	<b>6 029</b>
<b>II - Emplois</b>									
<b>1 - Livraisons sur le marché intérieur</b>	<b>2 080</b>	<b>1 088</b>	<b>3 168</b>	<b>1 852</b>	<b>870</b>	<b>2 722</b>	<b>1 909</b>	<b>587</b>	<b>2 496</b>
1.1. Sucre alimentaire	2 080		2 080	1 852		1 852	1 909		1 909
1.2. Sucre pour Alcool et Ethanol		798	798		550	550		380	380
1.3. Sucre pour Chimie et Pharmacie		290	290		320	320		207	207
<b>2 - Exportations de sucre en l'état</b>	<b>1 857</b>	<b>355</b>	<b>2 213</b>	<b>1 810</b>	<b>396</b>	<b>2 206</b>	<b>1 818</b>	<b>365</b>	<b>2 183</b>
2.1. Exportations vers l'UE (hors Belgique)	1 839	62	1 901	1 806	35	1 841	1 783	38	1 821
2.2. Exportations vers les pays tiers	18	280	298	3	349	353	35	315	350
- avec restitutions	0		0	0		0	0		0
- sans restitutions	18		18	3		3	35		35
- sucre hors quota		280	280		349	349		315	315
2.3. Livraisons RUP		13	13		12	12		12	12
<b>3 - Exportations de sucre sous forme de produits transformés</b>	<b>824</b>		<b>824</b>	<b>912</b>		<b>912</b>	<b>858</b>		<b>858</b>
<b>4 - Remise en vente de sucre hors quota</b>		<b>0</b>	<b>0</b>		<b>0</b>	<b>0</b>		<b>0</b>	<b>0</b>
<b>Total des utilisations</b>	<b>4 761</b>	<b>1 443</b>	<b>6 205</b>	<b>4 573</b>	<b>1 266</b>	<b>5 839</b>	<b>4 585</b>	<b>952</b>	<b>5 537</b>
<b>III - Stocks au 30 septembre</b>									
- libres	169	0	169	207	0	207	140	0	140
- intervention	0	0	0	0	0	0	0	0	0
- report / retrait	0	197	197	0	61	61	0	352	352
<b>Total des stocks au 30 septembre</b>	<b>169</b>	<b>197</b>	<b>367</b>	<b>207</b>	<b>61</b>	<b>268</b>	<b>140</b>	<b>352</b>	<b>492</b>

(1) - Les différences qui peuvent être constatées entre les différents totaux sont liés à des écarts d'arrondis.

(2) - Détail de la production réglementaire 2014/15 (hors report de 2013/14) : production physique sucre de betteraves - TAF pour les DOM - TAF pour l'UE + TAF de l'UE (5 115 - 239 - 299 + 0 = 4 577)

- Détail de la production réglementaire 2015/16 (hors report de 2014/15) : production physique sucre de betteraves - TAF pour les DOM - TAF pour l'UE + TAF de l'UE (4 515 - 313 - 190 + 0 = 4 012)

- Détail de la production réglementaire 2016/17 (hors report de 2015/16) : production physique sucre de betteraves - TAF pour les DOM - TAF pour l'UE + TAF de l'UE (4 681 - 296 - 252 + 0 = 4 133)

Sources : COMEXT, FranceAgriMer

**Commentaires :**

Cette prévision pour 2018/19 est établie sur la base des informations disponibles fin février 2019. A ce stade, le bilan français intègre une estimation de production à 5,4 Mt (avec les DOM). Cette estimation s'appuie sur un rendement de 11,7 t/ha de sucre. S'agissant des livraisons sur le marché intérieur, elles sont estimées à 2,9 Mt, les exportations sur les pays tiers à 0,9 Mt et les livraisons sur l'UE estimées à 2 Mt.

**Bilans français de sucre (Post Quotas)**

(en 1 000 tonnes, valeur blanc)

	<b>2017/18</b> <b>(Octobre- Septembre) (1)</b> Provisoire	<b>2018/19</b> <b>(Octobre- Septembre) (1)</b> Prévisionnel
	<b>Total</b>	<b>Total</b>
<b>I - Ressources</b>		
<b>1 - Stocks au 1<sup>er</sup> octobre</b>	<b>492</b>	<b>556</b>
- libres	492	556
<i>(dont report de 2016/17)</i>		
- stockage privé	0	0
<b>2- Production</b>	<b>6 480</b>	<b>5 404</b>
- Métropole	6 237	5 164
- DOM	244	240
<b>3 - Importations de sucre en l'état</b>	<b>313</b>	<b>320</b>
3.1. Importations de l'UE	228	220
3.2. Importations des Pays Tiers	85	100
<b>4 - Importations de sucre sous forme de produits transformés</b>	<b>731</b>	<b>710</b>
<b>Total des ressources</b>	<b>8 016</b>	<b>6 990</b>
<b>II - Emplois</b>		
<b>1 - Livraisons sur le marché intérieur</b> <i>(y compris sucre réglementaire pour la distillerie)</i>	<b>3 232</b>	<b>2 900</b>
<b>2 - Exportations de sucre en l'état</b>	<b>3 412</b>	<b>2 900</b>
2.1. Exportations vers l'UE	2 075	2 000
2.2. Exportations vers les pays tiers <i>(y compris exportations de sucre français depuis autres Etats Membres)</i>	1 337	900
<b>3 - Exportations de sucre sous forme de produits transformés</b>	<b>816</b>	<b>730</b>
<b>Total des utilisations</b>	<b>7 460</b>	<b>6 530</b>
<b>III - Stocks au 30 septembre</b>		
- libres	556	460
- stockage privé	0	0
<b>Total des stocks au 30 septembre</b>	<b>556</b>	<b>460</b>

(1) - Les différences qui peuvent être constatées entre les différents totaux sont liés à des écarts d'arrondis.

Sources : COMEXT, FranceAgriMer

**Diagramme de gestion  
de la campagne sucrière française 2018/19  
1<sup>er</sup> octobre 2018 - 30 septembre 2019**

(en t de sucre blanc)

Production "fraîche"		
métropole	5 163 773	Stocks au 01.10.18 :
DOM	240 000	
	5 403 773	- Stocks libres 555 970
		- Stockage privé 0
		Production "fraîche" 5 403 773
		Importations Pays Tiers 100 000
		Importations de l'UE 220 000
		Balance des produits sucrés -20 000

	↓	↓	↓
	Ventes pour la consommation interieure *	Sorties vers UE	Sorties Pays tiers
octobre	246 330	210 502	117 879
novembre	225 223	234 211	39 033
<b>Total</b>	<b>471 553</b>	<b>444 713</b>	<b>156 912</b>
	↓	↓	↓
à réaliser	2 428 447	1 555 287	743 088
	↓	↓	↓
	Livraisons sur le marché intérieur	Exports UE	Exports PT
Total Prévisionnel Campagne 2018/19	<b>2 900 000</b>	<b>2 000 000</b>	<b>900 000</b>

<b>STOCKS DE FIN DE CAMPAGNE au 30 septembre 2019</b>	
<b>Stocks libres</b>	459 743
<b>Stockage privé</b>	0

\* Les livraisons sur le marché intérieur comprennent le sucre réglementaire pour la distillerie

Source : Douanes, FranceAgriMer

**Bilans français mensuels -  
estimation des ventes pour la consommation intérieure  
Campagne 2018/19**

(Post Quotas Sucre)

(en t de sucre blanc)

	septembre 2018	<b>TOTAL 01.10.17 30.09.18</b>	octobre 2018	novembre 2018	<b>TOTAL 01.10.18 30.11.18</b>
<b>I - APPORTS SUR LE MARCHÉ</b>					
a) Mises sur le marché par les fabricants	449 101	<b>5 330 245</b>	550 165	480 277	<b>1 030 442</b>
b) Importations de l'UE :					
- en l'état	17 680	<b>227 981</b>	18 637	17 932	<b>36 569</b>
- produits transformés	56 394	<b>667 025</b>	64 261	52 598	<b>116 859</b>
c) Importations des pays tiers :					
- en l'état	6 122	<b>85 175</b>	6 060	5 877	<b>11 937</b>
- produits transformés	4 429	<b>65 658</b>	7 045	4 579	<b>11 624</b>
<b>TOTAL</b>	<b>533 726</b>	<b>6 210 196</b>	<b>646 168</b>	<b>561 263</b>	<b>1 207 431</b>
<b>II - EXPORTATIONS</b>					
a) Sur l'UE :					
- en l'état	150 993	<b>2 476 223</b>	224 734	242 676	<b>467 410</b>
- produits transformés	47 651	<b>592 003</b>	51 296	45 391	<b>96 687</b>
b) Sur pays tiers :					
- en l'état	62 638	<b>935 299</b>	103 647	30 568	<b>134 215</b>
- produits transformés	17 112	<b>224 306</b>	20 161	17 405	<b>37 566</b>
<b>TOTAL</b>	<b>278 394</b>	<b>4 227 831</b>	<b>399 838</b>	<b>336 040</b>	<b>735 878</b>
<b>III LIVRAISONS MARCHÉ INTERIEUR (I - II)</b>	<b>255 332</b>	<b>3 080 965</b>	<b>246 330</b>	<b>225 223</b>	<b>471 553</b>
- Métropole	252 699	3 047 196	242 639	221 039	463 678
- DOM	2 633	33 769	3 691	4 184	7 875

Sources: Douanes et FranceAgriMer

Évolution des ventes pour la consommation intérieure (1)  
jusqu'au mois de novembre 2018

(en t de sucre blanc)

MOIS	CAMPAGNE 2008/09		CAMPAGNE 2009/10		CAMPAGNE 2010/11		CAMPAGNE 2011/12		CAMPAGNE 2012/13		CAMPAGNE 2013/14		CAMPAGNE 2014/15		CAMPAGNE 2015/16		CAMPAGNE 2016/17		CAMPAGNE 2017/18		CAMPAGNE 2018/19		
	Ventes du mois	Ventes cumulées	Ventes du mois	Ventes cumulées	Ventes du mois	Ventes cumulées	Ventes du mois	Ventes cumulées	Ventes du mois	Ventes cumulées	Ventes du mois	Ventes cumulées	Ventes du mois	Ventes cumulées	Ventes du mois	Ventes cumulées	Ventes du mois	Ventes cumulées	Ventes du mois	Ventes cumulées	Ventes du mois	Ventes cumulées	
octobre	182 392	182 392	200 562	200 562	217 925	217 925	202 193	202 193	225 127	225 127	267 804	267 804	294 430	294 430	228 906	228 906	236 259	236 259	211 031	211 031	(2)	246 330	246 330
novembre	261 289	443 681	374 708	575 270	215 591	433 516	215 163	417 356	236 209	461 336	279 001	546 805	151 327	445 757	184 044	412 950	235 056	471 315	205 161	416 192	(2)	225 223	471 553
décembre	36 586	480 267	215 195	790 465	195 788	629 304	205 061	622 417	156 090	617 426	160 579	707 384	215 282	661 039	203 236	616 186	154 455	625 770	(2)	194 107	610 299		
janvier	215 554	695 821	284 599	1 075 064	235 124	864 428	236 351	858 768	248 323	865 749	269 639	977 023	255 385	916 424	240 771	856 957	257 000	882 770	(2)	336 222	946 521		
février	207 162	902 983	243 281	1 318 345	253 550	1 117 978	328 889	1 187 657	265 451	1 131 200	172 214	1 149 237	240 266	1 156 690	266 358	1 123 315	175 544	1 058 314	(2)	258 663	1 205 184		
mars	218 917	1 121 900	507 821	1 826 166	252 591	1 370 569	279 698	1 467 355	300 215	1 431 415	314 390	1 463 627	244 502	1 401 192	266 997	1 390 312	223 080	1 281 394	(2)	286 012	1 491 196		
avril	305 763	1 427 663	276 479	2 102 645	226 728	1 597 297	253 699	1 721 054	343 033	1 774 448	286 854	1 750 481	293 492	1 694 684	242 895	1 633 207	215 763	1 497 157	(2)	279 547	1 770 743		
mai	284 222	1 711 885	170 979	2 273 624	243 847	1 841 144	227 184	1 948 238	253 635	2 028 083	291 081	2 041 562	247 612	1 942 296	239 335	1 872 542	232 633	1 729 790	(2)	282 057	2 052 800		
juin	306 128	2 018 013	260 641	2 534 265	263 405	2 104 549	288 466	2 236 704	234 902	2 262 985	312 022	2 353 584	295 038	2 237 334	258 810	2 131 352	259 152	1 988 942	(2)	281 676	2 334 476		
juillet	-223 620	1 794 393	202 558	2 736 823	201 465	2 306 014	206 890	2 443 594	253 022	2 516 007	202 823	2 556 407	268 755	2 506 089	196 458	2 327 810	210 522	2 199 464	(2)	246 556	2 581 032		
août	254 351	2 048 744	416 823	3 153 646	187 641	2 493 655	215 841	2 659 435	220 465	2 736 472	278 549	2 834 956	302 233	2 808 322	229 535	2 557 345	206 904	2 406 368	(2)	244 600	2 825 632		
septembre	212 431	2 261 175	240 652	3 394 298	238 351	2 732 006	257 933	2 917 368	273 690	3 010 162	297 354	3 132 310	208 828	3 017 150	198 529	2 755 874	59 566	2 465 934	(2)	255 346	3 080 978		

(1) Les chiffres indiqués incluent le sucre industriel (fin du régime des quotas en septembre 2017).

(2) Chiffres encore provisoires.

Source : FranceAgriMer

**Évolution des ventes pour la consommation intérieure (1)  
en cumul mobile sur douze mois jusqu'au mois de novembre 2018**

(en t de sucre blanc)

MOIS	Année 2008	Année 2009	Année 2010	Année 2011	Année 2012	Année 2013	Année 2014	Année 2015	Année 2016	Année 2017	Année 2018
janvier	2 841 564	2 850 633	2 640 418	3 183 662	2 726 346	2 924 349	3 121 436	3 071 711	2 957 683	2 781 687	(2) 2 529 685
février	2 849 955	2 822 706	2 676 537	3 193 931	2 801 685	2 860 911	3 028 199	3 139 763	2 983 775	2 690 873	(2) 2 612 804
mars	2 915 411	2 765 390	2 965 441	2 938 701	2 828 792	2 881 428	3 042 374	3 069 875	3 006 270	2 646 956	(2) 2 675 736
avril	2 957 574	2 797 827	2 936 157	2 888 950	2 855 763	2 970 762	2 986 195	3 076 513	2 955 673	2 619 824	(2) 2 739 520
mai	2 969 114	2 824 546	2 822 914	2 961 818	2 839 100	2 997 213	3 023 641	3 033 044	2 947 396	2 613 122	(2) 2 788 944
juin	2 954 637	2 858 971	2 777 427	2 964 582	2 864 161	2 943 649	3 100 761	3 016 060	2 911 168	2 613 464	(2) 2 811 468
juillet	2 999 556	2 404 279	3 203 605	2 963 489	2 869 586	2 989 781	3 050 562	3 081 992	2 838 871	2 627 528	(2) 2 847 502
août	3 031 610	2 407 657	3 366 077	2 734 307	2 897 786	2 994 405	3 108 646	3 105 676	2 766 173	2 604 897	(2) 2 885 198
<b>septembre</b>	<b>3 152 523</b>	<b>2 261 175</b>	<b>3 394 298</b>	<b>2 732 006</b>	<b>2 917 368</b>	<b>3 010 162</b>	<b>3 132 310</b>	<b>3 017 150</b>	<b>2 755 874</b>	<b>2 465 934</b>	(2) <b>3 080 978</b>
octobre	3 057 018	2 279 345	3 411 661	2 716 274	2 940 302	3 052 839	3 158 936	2 951 626	2 763 227	2 440 706	(2) 3 116 277
novembre	3 059 636	2 392 764	3 252 544	2 715 846	2 961 348	3 095 631	3 031 262	3 213 249	2 814 239	2 410 811	(2) 3 136 339
décembre	2 885 407	2 571 373	3 233 137	2 725 119	2 912 377	3 100 120	3 085 965	3 614 153	2 765 458	(2) 2 450 463	

(1) Les chiffres indiqués incluent les tonnages utilisés de sucre industriel (fin du régime des quotas en septembre 2017).

(2) Chiffres encore provisoires.

Source : FranceAgriMer

**État des stocks de sucre détenus en France par les fabricants  
au dernier jour de chaque mois - 2018/2019 (en tonnes)**

	septembre 2018	octobre 2018	novembre 2018
<b>I - Sucres détenus par le déclarant</b>			
- Métropole	923 243	1 744 578	2 659 209
- Réunion	69 661	82 422	92 729
- Antilles	11 374	11 124	8 073
<b>Total</b>	<b>1 004 278</b>	<b>1 838 124</b>	<b>2 760 011</b>
<b>Dont production de la campagne suivante</b>	<b>448 308</b>		
<b>II - Stockage Privé</b>			
- Entrées			
- Sorties			
<b>Total</b>			
-Sucres sous régime de perfectionnement actif	0	0	0
<b>III - Stock total</b>	<b>1 004 278</b>	<b>1 838 124</b>	<b>2 760 011</b>

Source : FranceAgriMer

## IV– La situation des DOM



Bilans DOM simplifiés (juillet - juin)

(en t de sucre blanc)

	2016/17 (Juillet - Juin)			2017/18 (fin des quotas sucre à compter du 1er oct 2017) (Juillet - Juin) Provisoire			2018/19 (Juillet - Juin) Prévisionnel		
	Antilles	Réunion	Total	Antilles	Réunion	Total	Antilles	Réunion	Total
<b>I - Ressources</b>									
1 - Stocks au 1er juillet	77 824	13 598	91 423	105 887	24 888	130 775	96 338	27 335	123 672
2 - Production	210 138	337 536	547 674	42 589	191 247	233 836	40 000	200 000	240 000
<i>dont TAF métropole (à déduire)</i>	150 784	145 596	296 380						
3 - Importations de sucre en l'état	11 825	395	12 220	11 033	3 116	14 149	10 575	3 476	14 051
3.1. Importations des pays tiers	47	21	68	13	16	29	16	17	33
3.2. Importations de l'UE	11 778	374	12 152	11 020	3 100	14 120	10 559	3 459	14 018
<b>Total des ressources (Hors TAF)</b>	<b>149 003</b>	<b>205 933</b>	<b>354 936</b>	<b>159 509</b>	<b>219 251</b>	<b>378 760</b>	<b>146 913</b>	<b>230 811</b>	<b>377 723</b>
<b>II - Utilisations</b>									
1 - Consommation intérieure	12 572	21 872	34 444	13 234	20 907	34 141	13 290	18 951	32 241
2 - Exportations de sucre en l'état	30 544	159 173	189 717	49 937	171 010	220 947	48 169	132 502	180 671
2.1. Exportations vers l'UE	30 544	159 173	189 717	49 937	170 921	220 858	48 169	132 435	180 604
2.2. Exportations vers les pays tiers	0	0	0	0	89	89	0	67	67
<b>Total des utilisations</b>	<b>43 116</b>	<b>181 045</b>	<b>224 161</b>	<b>63 171</b>	<b>191 917</b>	<b>255 088</b>	<b>61 459</b>	<b>151 453</b>	<b>212 912</b>
<b>III - Stocks au 30 juin</b>									
- libres	105 887	24 888	130 775	96 338	27 335	123 672	85 454	79 358	164 811
<b>Total des stocks au 30 juin</b>	<b>105 887</b>	<b>24 888</b>	<b>130 775</b>	<b>96 338</b>	<b>27 335</b>	<b>123 672</b>	<b>85 454</b>	<b>79 358</b>	<b>164 811</b>

Sources : FranceAgriMer

Methodologie :

Il s'agit, ici, d'un bilan simplifié de sucre en l'état, en valeur blanc (nc 1701), hors TAF et hors produits transformés. Contrairement à un bilan d'approvisionnement traditionnel, la consommation est issue de la déclaration des fabricants de sucre des DOM et c'est le stock, en fin de campagne, qui devient le poste d'ajustement. En dehors de la production de sucre (déclarée), les autres postes d'approvisionnements et emplois sont issus du commerce extérieur français.

**Production des DOM - Novembre 2018**

	2015/16			2016/17			2017/18 *			2018/19		
	Reunion	Antilles	Total DOM	Reunion	Antilles	Total DOM	Reunion	Antilles	Total DOM	Reunion	Antilles	Total DOM
juillet	22 060	0	22 060	29 909	0	29 909	6 805		6 805	7 637	0	7 637
août	38 229	0	38 229	41 904	0	41 904	37 695		37 695	35 723	0	35 723
septembre	40 205	0	40 205	40 499	0	40 499	41 045		41 045	32 770	0	32 770
octobre	77 516	18 782	96 298	42 697	17 450	60 147	44 819		44 819	35 927	0	35 927
novembre	38 557	7 176	45 733	32 987	0	32 987	38 129		38 129	17 103	0	17 103
décembre	16 066	0	16 066	3 945	0	3 945	22 732		22 732			0
janvier	0	15 000	15 000	0	54 950	54 950	22	6	28			0
février	0	26 866	26 866	0	4 019	4 019	0	0	0			0
mars	143 229	11 815	155 044	147 628	16 125	163 753	0	11 250	11 250			0
avril	0	15 972	15 972	0	48 053	48 053	0	15 046	15 046			0
mai	0	55 273	55 273	0	14 242	14 242	0	12 938	12 938			0
juin	0	18 762	18 762	0	15 274	15 274	0	13 355	13 355			0
juillet	0	9 186	9 186	0	16 664	16 664	0	0	0			0
août	0	0	0	0	19 606	19 606	0	0	0			0
septembre	28	-4	0	-2 032	3 754	1722	0	0	0			0
<b>Total</b>	<b>375 890</b>	<b>178 828</b>	<b>554 694</b>	<b>337 537</b>	<b>210 137</b>	<b>547 674</b>	<b>191 247</b>	<b>52 595</b>	<b>243 842</b>	<b>129 160</b>	<b>0</b>	<b>129 160</b>
<i>Dont TAF betteraves</i>	<i>177 831</i>	<i>135 749</i>	<i>313 580</i>	<i>145 596</i>	<i>150 784</i>	<i>296 380</i>	-	-	-	-	-	-

\* Fin du régime des quotas sucre à compter du 1er oct 2017

Source : FranceAgriMer

## Exportations de sucre des DOM par destination ... (1)

(en t de sucre blanc)

## ... depuis les Antilles

	ALL	BEL	BUL	CRO	ESP	GRE	IRL	ITA	PB	POL	POR	ROU	R. TCH	RU	SLN	METROP	DOM (2)	TOTAL UE	PT	TOTAL
<b>Campagne 2007/08</b> (Oct 07 à Sept 08)	-	851	-	-	-	-	-	1 463	-	11 080	7 889	-	-	-	-	34 369	-	55 948	-	55 948
<b>Campagne 2008/09</b> (Oct 08 à Sept 09)	-	257	-	-	-	-	-	1 394	-	-	-	-	-	24 790	-	21 666	-	48 462	-	48 462
<b>Campagne 2009/10</b> (Oct 09 à Sept 10)	-	39	-	-	199	-	-	1 646	-	-	19 207	-	-	235	-	29 504	-	51 174	6	51 180
<b>Campagne 2010/11</b> (Oct 10 à Sept 11)	1 073	840	20	-	425	-	-	1 869	-	-	-	-	-	1 501	-	38 830	-	44 558	15	44 573
<b>Campagne 2011/12</b> (Oct 11 à Sept 12)	585	550	291	-	94	-	-	2 877	2 227	-	-	-	237	670	-	39 347	-	46 878	16	46 894
<b>Campagne 2012/13</b> (Oct 12 à Sept 13)	197	715	279	-	80	-	-	2 426	-	-	-	-	78	293	-	31 401	-	35 469	13	35 482
<b>Campagne 2013/14</b> (Oct 13 à Sept 14)	-	2 055	325	-	-	-	-	842	-	-	-	-	-	616	-	40 586	-	44 424	3	44 427
<b>Campagne 2014/15</b> (Oct 14 à Sept 15)	-	1 960	240	-	180	160	-	33 311	-	-	6 503	-	100	156	-	3 501	-	46 111	-	46 111
<b>Campagne 2015/16</b> (Oct 15 à Sept 16)	-	844	232	-	300	460	-	12 056	-	-	-	7 826	264	5 651	-	5 445	-	33 078	-	33 078
<b>Campagne 2016/17</b> (Oct 16 à Sept 17)	-	400	415	11 759	440	1 284	-	10 823	-	200	-	-	60	18 507	-	4 952	-	48 840	-	48 840
<b>Campagne 2017/18 *</b> (Oct 17 à Sept 18)																				
- octobre 2017	-	144	-	-	100	-	-	60	-	-	-	-	-	-	-	532	-	836	-	836
- novembre "	-	80	-	-	40	-	-	-	-	-	-	-	-	-	-	255	-	375	-	375
- décembre "	-	48	-	-	42	-	-	-	-	-	-	-	-	-	-	645	-	735	-	735
- janvier 2018	-	72	-	-	81	-	-	-	-	-	-	-	-	-	-	767	-	920	-	920
- février "	-	40	-	-	-	200	-	-	-	-	-	-	-	100	-	82	-	422	-	422
- mars "	-	-	-	-	60	60	-	-	-	-	-	-	-	-	-	1 153	-	1 273	-	1 273
- avril "	-	40	-	-	41	300	-	60	-	-	-	-	-	-	-	1 200	-	1 641	-	1 641
- mai "	-	40	-	-	100	120	-	-	200	11 756	-	-	-	5 867	-	384	-	18 467	-	18 467
- juin "	-	40	-	-	100	240	-	-	-	11 860	-	-	-	-	-	948	-	13 188	-	13 188
- juillet "	-	1	-	-	20	120	-	8 121	-	-	-	-	-	-	-	340	-	8 602	-	8 602
- août "	-	40	-	-	20	-	-	-	-	-	-	-	-	-	-	460	-	520	-	520
- septembre "	-	40	-	-	40	240	-	-	-	-	-	-	-	-	-	396	-	716	-	716
<b>Total</b>	-	585	-	-	644	1 280	-	8 241	0	200	23 616	-	-	5 967	-	7 162	-	47 695	-	47 695
<b>Campagne 2018/19</b> (Oct 18 à Sept 19)																				
- octobre 2018	-	40	-	-	-	280	-	-	-	-	-	-	-	-	-	723	-	1 043	-	1 043
- novembre "	-	-	-	-	-	120	-	-	-	-	-	-	-	-	-	522	-	642	-	642
<b>Total</b>	-	40	-	-	-	400	-	-	-	-	-	-	-	-	-	1 245	-	1 685	-	1 685

## ... depuis la Réunion

<b>Campagne 2007/08</b> (Oct 07 à Sept 08)	33 455	-	-	-	3 904	678	496	8 006	-	13 694	-	-	-	4 914	-	118 042	-	190 989	6	190 995
<b>Campagne 2008/09</b> (Oct 08 à Sept 09)	3 707	472	23	-	3 528	582	1 036	8 259	-	44	94	11 554	-	4 910	-	118 301	-	152 510	6	152 516
<b>Campagne 2009/10</b> (Oct 09 à Sept 10)	5 809	408	92	-	56 086	706	1 283	8 666	-	44	12 675	26 423	-	16 876	-	60 731	-	189 790	16	189 806
<b>Campagne 2010/11</b> (Oct 10 à Sept 11)	5 505	686	137	-	53 260	1 113	1 458	9 695	-	44	112	22 328	-	38 662	-	42 371	648	176 019	-	176 019
<b>Campagne 2011/12</b> (Oct 11 à Sept 12)	5 993	386	364	-	50 566	1 389	1 296	8 159	-	89	67	21 937	23	38 862	-	47 980	14	177 125	-	177 125
<b>Campagne 2012/13</b> (Oct 12 à Sept 13)	14 658	-	137	-	53 458	1 470	928	8 148	540	89	-	9 750	204	37 357	-	54 808	14	181 561	8	181 569
<b>Campagne 2013/14</b> (Oct 13 à Sept 14)	7 028	-	178	-	39 819	1 518	1 401	9 107	2 665	69	-	20 750	226	19 098	-	58 528	13	160 400	-	160 400
<b>Campagne 2014/15</b> (Oct 14 à Sept 15)	19 395	-	246	-	39 196	1 355	1 342	8 543	236	44	10 920	28 276	293	23 711	-	52 944	15	186 516	-	186 516
<b>Campagne 2015/16</b> (Oct 15 à Sept 16)	17 428	-	290	73	35 171	2 716	1 400	41 065	1 750	11 353	10 725	14 669	269	21 749	-	33 030	12	191 700	-	191 700
<b>Campagne 2016/17</b> (Oct 16 à Sept 17)	7 714	-	453	172	48 989	1 300	1 138	32 182	1 504	15 214	8 066	46 800	475	418	43	35 686	11	200 165	22	200 187
<b>Campagne 2017/18 *</b> (Oct 17 à Sept 18)																				
- octobre 2017	386	-	-	-	981	208	-	747	-	601	-	-	45	-	21	11 388	-	14 377	-	14 377
- novembre "	386	-	22	49	648	-	-	706	215	386	-	-	45	-	21	3 265	3	5 746	22	5 768
- décembre "	499	-	-	-	1 137	24	-	12 129	215	493	-	-	-	-	21	2 940	5	17 463	-	17 463
- janvier 2018	435	-	22	-	467	-	-	722	215	-	-	-	45	-	-	1 277	2	3 185	-	3 185
- février "	517	-	-	-	21 534	24	-	1 307	-	386	-	-	67	-	21	1 242	2	25 100	-	25 100
- mars "	322	-	-	-	1 070	94	-	1 135	215	493	-	-	67	-	21	1 833	-	5 250	22	5 272
- avril "	427	-	23	-	20 381	25	-	154	-	506	-	-	23	-	-	2 691	-	24 230	-	24 230
- mai "	300	-	22	-	648	24	-	860	215	-	11 189	-	67	-	-	505	-	13 830	45	13 875
- juin "	493	-	-	25	308	50	-	867	-	88	-	-	138	-	-	1 688	4	3 661	-	3 661
- juillet "	156	-	45	-	451	268	-	1 025	215	794	-	-	112	-	21	981	-	4 068	-	4 068
- août "	163	-	-	-	1 740	250	-	-	220	660	-	-	69	-	-	1 412	9	4 523	-	4 523
- septembre "	616	-	23	49	794	219	-	67	-	-	-	-	21	-	2 314	2	4 105	-	4 105	
<b>Total</b>	4 700	-	157	123	50 159	1 186	-	19 719	1 510	4 407	11 189	-	678	-	147	31 536	27	125 538	89	125 627
<b>Campagne 2018/19</b> (Oct 18 à Sept 19)																				
- octobre 2018	957	-	68	-	876	192	-	10 897	220	330	-	-	161	-	44	7 537	4	21 286	-	21 286
- novembre "	930	-	-	-	396	-	-	43	-	-	-	-	69	-	-	4 296	-	5 734	-	5 734
<b>Total</b>	1 887	-	68	-	1 272	192	-	10 940	220	330	-	-	230	-	44	11 833	4	27 020	-	27 020

\* Première campagne post quotas sucre

(1) Seuls sont indiqués les Etats vers lesquels du sucre a été exporté depuis 2007/08.

(2) Y compris les échanges entre la Guadeloupe et la Martinique et vers la Guyane.

Sources : Douanes

Importations de sucre des DOM par origine...(1)

(en t de sucre blanc)

... aux Antilles

	ALL	BEL	ESP	GRE	ITA	PB	RU	METROP	DOM (2)	Autres UE	TOTAL UE	PT	TOTAL
<b>Campagne 2007/08</b> (Oct 07 à Sept 08)	-	-	-	-	-	15	-	12 787	390	-	13 192	62	13 254
<b>Campagne 2008/09</b> (Oct 08 à Sept 09)	-	135	17	-	-	-	-	12 763	39	2	12 956	24	12 980
<b>Campagne 2009/10</b> (Oct 09 à Sept 10)	16	44	14	-	-	25	-	12 789	60	116	13 064	42	13 106
<b>Campagne 2010/11</b> (Oct 10 à Sept 11)	13	-	31	-	-	359	-	12 153	-	48	12 604	72	12 676
<b>Campagne 2011/12</b> (Oct 11 à Sept 12)	16	-	65	-	-	243	-	11 041	354	15	11 734	39	11 773
<b>Campagne 2012/13</b> (Oct 12 à Sept 13)	11	25	58	-	1	115	23	11 431	-	-	11 664	41	11 705
<b>Campagne 2013/14</b> (Oct 13 à Sept 14)	35	-	8	-	-	52	-	11 567	103	-	11 765	83	11 848
<b>Campagne 2014/15</b> (Oct 14 à Sept 15)	14	20	-	23	-	16	62	11 398	40	-	11 573	30	11 603
<b>Campagne 2015/16</b> (Oct 15 à Sept 16)	14	-	2	-	-	15	28	11 135	-	-	11 194	26	11 220
<b>Campagne 2016/17</b> (Oct 16 à Sept 17)	40	6	31	-	-	106	-	10 987	-	2	11 172	48	11 220
<b>Campagne 2017/18 *</b> (Oct 17 à Sept 18)													
- octobre 2017	-	1	-	-	-	2	-	978	-	-	981	-	981
- novembre "	-	1	-	-	-	2	-	931	430	-	1 364	2	1 366
- décembre "	-	-	1	-	-	2	-	1 317	-	-	1 320	2	1 322
- janvier 2018	4	-	1	-	-	2	-	634	-	-	641	1	642
- février "	23	-	1	-	-	1	-	489	-	-	514	-	514
- mars "	3	1	-	-	-	2	-	893	25	-	924	1	925
- avril "	20	-	-	-	-	1	-	1 047	-	-	1 068	1	1 069
- mai "	-	1	1	-	-	1	-	926	-	-	929	1	930
- juin "	45	-	1	-	-	2	-	808	-	-	856	1	857
- juillet "	25	-	1	-	-	3	-	1 082	-	-	1 111	1	1 112
- août "	-	-	1	-	-	2	-	910	-	-	913	-	913
- septembre "	22	-	1	-	-	1	-	1 089	-	-	1 113	7	1 120
<b>Total</b>	<b>142</b>	<b>4</b>	<b>8</b>	<b>-</b>	<b>-</b>	<b>21</b>	<b>-</b>	<b>11 104</b>	<b>455</b>	<b>-</b>	<b>11 734</b>	<b>17</b>	<b>11 751</b>
<b>Campagne 2018/19</b> (Oct 18 à Sept 19)													
- octobre 2018	20	-	-	-	-	1	-	645	-	-	666	1	667
- novembre "	22	1	-	-	-	2	-	479	-	-	504	1	505
<b>Total</b>	<b>42</b>	<b>1</b>	<b>-</b>	<b>-</b>	<b>-</b>	<b>3</b>	<b>-</b>	<b>1 124</b>	<b>-</b>	<b>-</b>	<b>1 170</b>	<b>2</b>	<b>1 172</b>

... à la Réunion

	ALL	BEL	ESP	GRE	ITA	PB	RU	METROP	DOM	Autres UE	TOTAL UE	PT	TOTAL
<b>Campagne 2007/08</b> (Oct 07 à Sept 08)	-	64	7	-	1	1	-	786	-	-	859	2	861
<b>Campagne 2008/09</b> (Oct 08 à Sept 09)	-	-	9	-	1	-	100	695	-	-	805	-	805
<b>Campagne 2009/10</b> (Oct 09 à Sept 10)	-	-	10	-	-	-	-	1 566	-	-	1 576	3	1 579
<b>Campagne 2010/11</b> (Oct 10 à Sept 11)	-	1	10	-	-	-	-	1 735	-	-	1 746	1	1 747
<b>Campagne 2011/12</b> (Oct 11 à Sept 12)	-	-	-	-	-	-	-	1 272	-	-	1 272	1	1 273
<b>Campagne 2012/13</b> (Oct 12 à Sept 13)	-	-	-	-	-	-	-	275	-	-	275	-	275
<b>Campagne 2013/14</b> (Oct 13 à Sept 14)	-	-	-	-	-	-	-	357	-	-	357	-	357
<b>Campagne 2014/15</b> (Oct 14 à Sept 15)	-	-	-	-	-	-	-	339	-	-	397	1	398
<b>Campagne 2015/16</b> (Oct 15 à Sept 16)	-	-	-	-	-	-	22	470	-	-	492	6	498
<b>Campagne 2016/17</b> (Oct 16 à Sept 17)	-	-	-	-	-	-	-	354	-	-	354	18	372
<b>Campagne 2017/18 *</b> (Oct 17 à Sept 18)													
- octobre 2017	-	-	-	-	-	-	-	39	-	-	39	1	40
- novembre "	-	-	-	-	-	-	-	72	-	-	72	-	72
- décembre "	-	-	-	-	-	-	-	59	-	-	59	2	61
- janvier 2018	-	-	-	-	-	-	-	37	-	-	37	1	38
- février "	-	-	-	-	-	-	-	263	-	-	263	10	273
- mars "	-	-	-	-	-	-	-	597	-	-	597	-	597
- avril "	-	-	-	-	-	-	-	799	-	-	799	-	799
- mai "	-	-	-	-	-	-	-	281	-	-	281	1	282
- juin "	-	-	-	-	-	-	-	847	-	-	847	1	848
- juillet "	-	-	-	-	-	-	-	171	-	-	171	-	171
- août "	-	-	-	-	-	-	-	70	-	-	70	1	71
- septembre "	-	-	-	-	-	-	23	57	-	-	80	-	80
<b>Total</b>	<b>-</b>	<b>-</b>	<b>-</b>	<b>-</b>	<b>-</b>	<b>-</b>	<b>23</b>	<b>3 292</b>	<b>-</b>	<b>-</b>	<b>3 315</b>	<b>17</b>	<b>3 332</b>
<b>Campagne 2018/19</b> (Oct 18 à Sept 19)													
- octobre 2018	-	5	-	-	-	-	-	75	-	-	80	1	81
- novembre "	-	-	-	-	-	-	-	175	-	-	175	-	175
<b>Total</b>	<b>-</b>	<b>5</b>	<b>-</b>	<b>-</b>	<b>-</b>	<b>-</b>	<b>-</b>	<b>250</b>	<b>-</b>	<b>-</b>	<b>255</b>	<b>1</b>	<b>256</b>

\* Première campagne post quotas sucre

(1) Seuls sont indiqués les Etats depuis lesquels du sucre a été importé depuis 2007/08.

(2) Y compris les échanges entre la Guadeloupe, la Martinique et la Guyane.

Sources : Douanes

Exportations mensuelles (métropole comprise) de sucre des DOM par nature

Campagnes	17011110		17011190		17011290		17019100		17019910		17019990		17011390		17011490		17011410		Total		
	Reunion	Antilles	Reunion	Antilles	Reunion	Antilles	Reunion	Antilles	Reunion	Antilles	Reunion	Antilles	Reunion	Antilles	Reunion	Antilles	Reunion	Antilles	Reunion	Antilles	
2006/07																					
Total	101 920	83 531	97 872	6 787	0	122	0	122	0	125	1	0							199 792	90 566	
2007/08																					
Total	80 956	43 198	114 929	13 511	0	0	0	286	2	383	0	0							195 887	57 379	
2008/09																					
Total	79 630	45 181	72 874	3 486	0	12	0	23	0	2	2	38							152 506	48 742	
2009/10																					
Total	115 007	42 523	74 686	8 665	0	0	0	10	110	5	2	0							189 806	51 203	
2010/11																					
Total	101 059	35 549	73 698	9 021	0	0	0	0	1 254	2	4	2							176 015	44 573	
2011/12																					
Total	21 743	39	30 635	1 925	0	760	0	0	1 012	2	0	1	0	0	45 663	14 185	77 220	29 437	176 272	46 350	
2012/13																					
Total					0	23	0	0	8	2 355	0	1 837	0	0	75 214	8 578	105 131	22 472	180 353	35 265	
2013/14																					
Total					0	0	0	0	0	2 981	0	1 334	0	1	79 675	2 212	79 668	37 169	159 343	43 697	
2014/15																					
Total					0	0	8	0	1	2 340	2	3 880	2	0	77 190	644	107 954	38 482	185 157	45 346	
2015/16																					
Total					0	0	6	0	9	1 212	0	6 677	0	0	68 782	94	122 363	24 959	191 160	32 942	
2016/17																					
Total					0	0	0	0	0	2 678	0	5 185	0	15	72 929	794	126 626	39 708	199 555	48 380	
2017/18																					
oct-17					0	0	0	0	0	84	0	748	0	4	14 377	0	0	0	14 377	836	
nov-17					0	0	0	0	0	332	0	40	0	3	5 766	0	0	0	5 766	375	
déc-17					0	0	0	0	0	284	0	451	0	0	6 733	2	10 725	0	17 458	737	
janv-18					0	0	0	0	0	292	0	615	0	1	3 183	12	0	0	3 183	920	
févr-18					0	0	0	0	0	120	0	300	0	1	3 892	1	21 206	0	25 098	422	
mars-18					0	0	0	0	0	584	0	688	0	1	5 272	2	0	0	5 272	1 275	
avr-18					0	0	0	0	0	772	0	869	0	0	4 612	0	19 013	0	23 625	1 641	
mai-18					0	0	0	0	0	404	0	440	0	0	2 687	0	11 189	17 623	13 876	18 467	
juin-18					0	0	0	0	0	508	0	820	0	0	3 565	1	0	11 564	3 565	12 893	
juil-18					0	0	0	0	0	140	0	341	0	0	4 068	0	0	8 121	4 068	8 602	
août-18					0	0	330	0	0	280	0	240	0	0	4 079	0	0	0	4 409	520	
sept-18					0	0	640	0	0	140	0	560	0	5	3 464	12	0	0	4 104	717	
Total					0	0	970	0	0	3 940	0	6 112	0	15	61 698	30	62 133	37 308	124 801	47 405	
2018/19																					
oct-18					0	0	2 748	0	0	160	0	880	0	3	7 811	0	10 725	0	21 284	1 043	
nov-18					0	0	1 715	0	0	40	0	600	0	2	4 019	0	0	0	5 734	642	
Total					0	0	4 463	0	0	200	0	1 480	0	5	11 830	0	10 725	0	27 018	1 685	

17011110 : Sucres de canne, bruts, sans addition d'aromatizants ou de colorants, destinés à être raffinés

17011190 : Sucres de canne, bruts, sans addition d'aromatizants ou de colorants (à l'excl. des sucres destinés à être raffinés)

17019100 : Sucres de canne ou de betterave, à l'état solide, additionnés d'aromatizants ou de colorants

17019910 : Sucres blancs, sans addition d'aromatizants ou de colorants, contenant, à l'état sec, en poids déterminé selon la méthode polarimétrique, 99,5% ou plus de saccharose

17019990 : Sucres de canne ou de betterave et saccharose chimiquement pur, à l'état solide (hors sucres bruts, sucres de canne ou de betterave additionnés d'aromatizants ou de colorants ainsi que des sucres blancs)

Les nouveaux codes 17011390 et 17011490 se substituent au 17011190 à partir du 1er janvier 2012. Cela reste du sucre de canne non destiné à être raffiné.

Les nouveaux codes 17011310 et 17011410 se substituent au 17011110 à partir du 1er janvier 2012. Cela reste du sucre de canne destiné à être raffiné.

Source : Douanes

Importations mensuelles de sucre (métropole comprise) des DOM par nature (NC)

Campagnes	17011110		17011190		17011290		17019100		17019910		17019990		17011390		17011410		17011490		Total		
	Reunion	Antilles Guyane	Reunion	Antilles Guyane	Reunion	Antilles Guyane	Reunion	Antilles Guyane	Reunion	Antilles Guyane	Reunion	Antilles Guyane	Reunion	Antilles Guyane	Reunion	Antilles Guyane	Reunion	Antilles Guyane	Reunion	Antilles Guyane	
<b>2006/07</b>																					
Total	0	0	36	1 873	21	120	22	4	393	12 726	193	1 402							663	16 125	
<b>2007/08</b>																					
Total	0	0	27	522	0	26	32	0	567	11 336	234	284							860	12 168	
<b>2008/09</b>																					
Total	0	410	55	489	12	77	47	1	577	10 705	113	238							803	11 920	
<b>2009/10</b>																					
Total	0	0	32	350	3	114	39	11	1 268	9 951	201	673							1 579	12 002	
<b>2010/11</b>																					
Total	0	0	18	536	21	123	37	34	733	10 323	916	303							1 747	12 675	
<b>2011/12</b>																					
Total	0	0	13	451	1	271	29	43	1 075	10 381	121	198	3	364	0	0	28	63	1 270	11 771	
<b>2012/13</b>																					
Total					4	205	19	39	106	10 365	139	211	0	705	0	0	4	177	271	11 703	
<b>2013/14</b>																					
Total					3	1 258	32	29	125	9 851	190	268	4	428	0	0	3	11	356	11 845	
<b>2014/15</b>																					
Total					11	149	20	53	190	9 794	178	1 227	0	127	0	0	1	251	400	11 601	
<b>2015/16</b>																					
Total					23	18	35	32	174	10 182	258	634	0	0	0	0	9	354	498	11 220	
<b>2016/17</b>																					
Total					26	0	35	55	97	7 930	187	474	10	0	0	0	15	416	370	8 875	
<b>2017/18</b>																					
oct-17					4	1	4	2	6	913	22	43	0	0	0	0	4	22	40	981	
nov-17					4	0	2	2	44	1 047	21	272	0	0	0	0	1	44	72	1 365	
déc-17					0	2	2	3	33	1 250	20	37	0	0	0	0	5	29	60	1 321	
janv-18					15	0	2	17	12	518	9	83	0	0	0	1	23	39	641		
févr-18					1	0	3	9	235	391	23	92	10	0	0	0	2	21	274	513	
mars-18					0	0	2	29	563	810	27	64	0	0	0	0	5	23	597	926	
avr-18					1	5	2	9	783	979	13	73	0	0	0	0	0	4	799	1 070	
mai-18					0	0	3	5	253	797	24	81	0	2	0	0	2	44	282	929	
juin-18					0	1	3	4	772	820	7	31	0	0	0	0	65	1	847	857	
juil-18					114	1	2	24	34	976	21	82	0	0	0	0	0	29	171	1 112	
août-18					0	0	8	15	23	810	27	64	0	0	0	0	13	23	71	912	
sept-18					21	0	4	9	12	1 005	19	62	0	0	0	0	25	43	81	1 119	
Total					160	10	37	128	2 770	10 316	233	984	10	2	0	0	123	306	3 333	11 746	
<b>2018/19</b>																					
oct-18					0	0	5	6	36	593	38	45	0	0	0	0	0	22	79	666	
nov-18					0	0	2	4	149	405	10	72	0	0	0	0	15	24	176	505	
Total					0	0	7	10	185	998	48	117	0	0	0	0	15	46	255	1 171	

17011110 : Sucres de canne, bruts, sans addition d'aromatisants ou de colorants, destinés à être raffinés

17011190 : Sucres de canne, bruts, sans addition d'aromatisants ou de colorants (à l'excl. des sucres destinés à être raffinés)

17011290 : Sucres de betterave, bruts, sans addition d'aromatisants ou de colorants (à l'excl. des sucres destinés à être raffinés)

17019100 : Sucres de canne ou de betterave, à l'état solide, additionnés d'aromatisants ou de colorants

17019910 : Sucres blancs, sans addition d'aromatisants ou de colorants, contenant, à l'état sec, en poids déterminé selon la méthode polarimétrique, 99.5% ou plus de saccharose

17019990 : Sucres de canne ou de betterave et saccharose chimiquement pur, à l'état solide (hors sucres bruts, sucres de canne ou de betterave additionnés d'aromatisants ou de colorants ainsi que des sucres blancs)

Les nouveaux codes 17011390 et 17111490 se substituent au 17011190 à partir du 1er janvier 2012. Cela reste du sucre de canne destiné à être raffiné.

Les nouveaux codes 17011310 et 17111410 se substituent au 17011110 à partir du 1er janvier 2012. Cela reste du sucre de canne non destiné à être raffiné.

## **V– Les échanges de sucre en l'état**

Importations françaises de sucre en provenance des pays de l'UE (1)

(en t de sucre blanc)

	ALL	AUT	BUL	DK	ESP	EST	FIN	GRE	HON	HR (CRO)	IRL	ITA	LIT	PB	POL	POR	ROU	RTCH	RU	SLQ	SUE	UEBL	TOTAL (2)
<b>Campagne 2008/09</b> (Octobre 08 à Sept 09)	60 191	1	-	16	46 515	-	-	85	-	-	-	9 449	-	23 001	534	5 099	-	3 682	37 190	455	191	33 787	220 196
<b>Campagne 2009/10</b> (Octobre 09 à Sept 10)	70 559	-	-	23	78 000	-	-	-	5	-	-	10 736	-	22 385	266	4 867	-	3 681	18 465	915	186	33 996	244 084
<b>Campagne 2010/11</b> (Octobre 10 à Sept 11)	314 288	5	-	135	202 871	-	117	101	41	-	-	1 846	-	-	62 519	18 269	-	-	9 590	74 697	-	662	243 951
<b>Campagne 2011/12</b> (Octobre 11 à Sept 12)	92 746	-	-	11	69 581	-	-	1 873	-	-	-	3 264	-	21 467	630	384	-	2 544	16 179	1 913	212	26 730	237 534
<b>Campagne 2012/13</b> (Octobre 12 à Sept 13)	120 355	-	-	14	35 869	-	-	1	-	-	-	3 461	-	15 219	16 650	441	-	2 772	12 271	1 214	158	33 187	241 612
<b>Campagne 2013/14</b> (Octobre 13 à Sept 14)	75 407	-	-	53	51 944	-	24	49	-	24	859	5 737	-	14 430	1 110	2 036	-	2 460	29 239	2 020	150	44 422	229 964
<b>Campagne 2014/15</b> (Octobre 14 à Sept 15)	84 602	1	-	142	55 355	-	7	45	-	-	2	5 541	-	21 545	383	529	-	2 119	33 802	2	2	34 831	238 908
<b>Campagne 2015/16</b> (Octobre 15 à Sept 16)	109 772	27	-	166	58 992	-	-	1	-	-	3 459	5 808	-	16 414	266	1 398	-	1 383	21 714	-	-	34 928	254 328
<b>Campagne 2016/17</b> (Octobre 16 à Sept 17)																							
<b>Total</b>	113 137	3	-	476	57 890	-	11	-	-	-	3	6 377	-	19 968	628	1 279	60	2 060	18 214	12	2	37 024	257 144
<b>Campagne 2017/18</b> (Octobre 17 à Sept 18)																							
- octobre 2017	8 353	1	18	29	3 124	-	-	-	-	-	1	415	-	2 350	60	248	-	233	1 967	-	-	2 786	19 585
- novembre "	13 330	-	-	-	1 619	-	-	-	-	-	-	524	-	1 610	5	56	-	260	1 612	-	-	3 604	22 620
- décembre "	4 747	1	-	8	2 155	-	-	-	-	-	1	515	-	1 852	-	115	-	57	1 182	-	-	2 052	12 685
- janvier 2018	11 907	-	-	23	2 657	-	-	-	-	-	2	584	-	1 256	-	108	-	178	1 600	-	-	3 499	21 814
- février "	11 337	-	-	-	3 558	-	-	-	-	-	3	404	-	1 313	55	128	-	243	1 513	-	-	3 116	21 693
- mars "	8 367	-	-	23	2 657	-	-	-	-	-	-	580	-	1 121	1	69	-	228	1 399	-	-	2 566	17 011
- avril "	6 263	-	-	-	3 104	-	23	-	-	-	-	566	-	1 108	5	148	-	60	1 704	-	-	2 747	15 728
- mai "	9 258	-	-	23	2 732	-	-	-	-	-	4	720	-	1 308	-	105	-	474	1 859	-	-	2 750	19 233
- juin "	6 329	-	-	2	7 854	-	-	-	-	-	-	569	-	970	-	37	-	142	1 562	-	-	5 749	23 237
- juillet "	8 620	-	-	23	4 608	-	-	-	-	-	-	612	-	1 460	5	58	-	298	1 823	-	-	3 062	20 569
- août "	7 531	-	-	23	3 098	-	-	-	-	-	1	469	-	1 173	1	126	-	406	1 376	-	-	1 922	16 126
- septembre "	6 256	1	-	-	4 272	-	-	-	-	-	-	467	-	1 745	60	137	-	526	1 425	-	-	2 791	17 680
<b>Total</b>	102 298	3	18	154	41 438	-	23	-	-	-	12	6 425	-	17 266	192	1 335	-	3 105	19 022	-	-	36 644	227 981
<b>Campagne 2018/19</b> (Octobre 18 à Sept 19)																							
- octobre 2018	8 336	-	-	-	2 920	-	-	-	-	-	2	642	-	1 658	6	59	-	466	1 716	-	-	2 832	18 637
- novembre "	8 843	-	-	34	2 512	-	-	-	-	-	-	390	-	1 839	70	34	-	374	1 424	-	-	2 412	17 932
<b>Total</b>	17 179	-	-	34	5 432	-	-	-	-	-	2	1 032	-	3 497	76	93	-	840	3 140	-	-	5 244	36 569

(1) Seuls sont indiqués les Etats membres en provenance desquels du sucre a été importé depuis 2004/05.

(2) Total des pays adhérents à l'UE au cours de la période considérée.

Source : Douanes



Exportations françaises de sucre vers les pays de l'UE (1)

(en t de sucre blanc)

	ALL	AUT	BUL	CHY	DK	ESP	EST	FIN	GR	HON	HR (CRO)	IRL	ITA	LIT	MAL	PB	POL	POR	ROU	R. TCH	RU	SLQ	SLN	SUE	UEBL	TOTAL	
<b>Campagne 2008/09</b> ( Oct 08 à Sept 09)	259 489	4 461	37	3 009	3 503	412 831	1	24	47 986	6 448		32 809	416 395	3	20	41 394	28 040	7 318	11 838	233	178 275	-	190	887	177 383	1 632 574	
<i>dont DOM</i>	3 702		23			3 526			580			1035	9 651			45	94	11 554		29 698		47	193	1 647	728	60 636	
<b>Campagne 2009/10</b> ( Oct 09 à Sept 10)	314 145	2 087	202	1 640	9 938	417 368	23	29	25 337	130		31 217	388 896	2	143	39 850	9 919	32 626	29 460	357	283 241	47	193	1 647	285 997	1 874 494	
<i>dont DOM</i>	5 808		90			56 284			703			1 281	10 313			536	90	26 423		17 110					447	119 085	
<b>Campagne 2010/11</b> ( Oct 10 à Sept 11)	290 553	24 479	164	1 698	19 048	379 008	-	26	72 542	497		28 447	436 315	2	241	39 998	39 148	19 512	27 804	984	294 957	-	207	1 720	208 304	1 885 654	
<i>dont DOM</i>	6 577	-	155	-	-	53 684	-	-	1 111	-		1 459	11 562	-	-	-	45	112	22 328	-	40 162	-	-	-	1 527	138 722	
<b>Campagne 2011/12</b> ( Oct 11 à Sept 12)	303 618	28 943	790	2 565	18 826	282 725	1	30	88 266	3 064		30 410	410 597	576	260	48 901	10 423	2 085	27 412	4 946	273 111	-	2 132	1 905	319 472	1 861 059	
<i>dont DOM</i>	6 546	-	651	-	-	50 099	-	-	1 382	-		1 287	10 969	-	-	2 207	90	67	21 937	257	39 492	-	-	-	933	135 917	
<b>Campagne 2012/13</b> ( Oct 12 à Septembre 13)	273 097	6 580	1 433	1 358	7 685	248 256	-	38	71 448	638		26 621	368 457	1 625	183	30 109	10 367	3 974	9 858	1 545	251 340	1 224	1 189	1 140	183 856	1 502 021	
<i>dont DOM</i>	14 821	-	414	-	-	52 971	-	-	1 459	-		922	10 522	-	-	536	90	-	9 750	280	37 319	-	-	-	715	129 799	
<b>Campagne 2013/14</b> ( Oct 13 à Septembre 14)	204 576	927	750	1 246	15 079	287 575	-	37	85 154	1 867	345	24 099	403 693	658	-	28 365	17 569	2 423	25 273	1 712	212 386	71	656	3 733	147 961	1 466 155	
<i>dont DOM</i>	14 821	-	414	-	-	52 971	-	-	1 459	-	0	922	10 522	-	-	536	90	-	9 750	280	37 319	-	-	-	715	129 799	
<b>Campagne 2014/15</b> ( Oct 14 à Septembre 15)	250 863	549	580	1 077	23 250	456 336	-	599	66 899	759	71	39 662	426 926	24	-	33 298	16 052	18 579	38 800	1 630	304 314	93	209	3 490	234 180	1 918 241	
<i>dont DOM</i>	18 995	-	487	-	-	38 787	-	-	1 502	-	-	1 330	41 207	-	-	236	44	17 261	28 275	392	23 845	-	-	-	1 960	174 321	
<b>Campagne 2015/16</b> ( Oct 15 à Septembre 16)	203 350	608	567	565	4 738	409 332	1	211	79 701	1 042	87	36 314	424 771	35	30	30 994	12 963	11 109	23 449	2 009	302 567	99	897	2 436	308 183	1 856 058	
<i>dont DOM</i>	15 087		501			33 683			3 072			1 330	41 931			1 523	10 774	10 725	22 494	488	27 260				844	169 712	
<b>Campagne 2016/17</b> ( Oct 16 à Septembre 17)																											
Total	205 585	786	12 849	763	910	362 101	3	18	48 603	2 898	12 030	42 704	389 915	1	1 846	34 131	17 017	12 181	48 323	10 036	309 214	679	203	238	318 625	1 831 660	
<i>dont DOM</i>	7 714		868			49 429			2 584			1 138	43 005			1 504	15 414	8 066	46 800	535	18 925		43		400	196 425	
<b>Campagne 2017/18</b> ( Oct 17 à Septembre 18)																											
- octobre 2017	12 874	52	1 652	200	1	46 490	1	-	4 357	110	-	3 076	50 699	-	1	24 370	730	260	5 494	917	30 071	24	23	7	42 187	223 596	
- novembre "	14 722	203	1 704	20	25	53 482	-	-	4 609	40	50	2 842	56 092	1	-	52 706	2 973	223	5 832	963	33 072	24	22	9	47 456	277 070	
- décembre "	13 223	67	2 456	20	24	41 762	-	-	5 351	46	-	1 240	57 482	1	-	36 676	1 361	187	5 475	538	27 219	-	23	-	45 803	238 954	
- janvier 2018	19 957	76	572	160	24	45 768	-	-	2 695	116	71	1 857	39 034	-	-	15 059	1 764	190	203	898	35 302	-	1	-	66 019	229 766	
- février "	15 401	73	836	-	1	55 526	-	-	4 175	72	-	1 657	38 094	-	20	7 457	2 321	188	16	806	33 156	23	24	-	34 476	194 322	
- mars "	17 122	103	1 723	20	21	34 906	-	1	3 221	142	1	1 694	37 194	-	-	15 099	1 320	79	72	1 011	36 197	48	45	8	20 848	170 875	
- avril "	15 052	46	925	40	-	55 410	-	2	3 144	13	-	2 105	27 471	-	-	15 128	1 301	53	93	1 033	35 212	117	-	1	26 619	183 765	
- mai "	15 758	102	1 534	20	24	40 051	-	-	3 261	105	-	2 523	37 879	-	-	13 928	623	23 001	308	1 042	42 215	48	1	6	25 556	207 985	
- juin "	16 101	50	1 736	1	1	39 541	-	-	5 279	48	24	2 737	37 395	3	25	13 308	1 174	11 631	462	1 454	29 779	118	1	10	34 893	195 771	
- juillet "	17 529	267	705	1	28	40 159	-	-	5 291	326	-	3 943	46 686	-	-	24 246	1 638	57	2 041	1 381	32 893	70	33	-	36 436	213 730	
- août "	17 545	154	1 261	-	49	37 841	-	-	5 470	40	23	3 934	36 404	1	-	17 961	2 284	63	1 340	1 094	34 272	141	-	-	29 520	189 397	
- septembre "	17 700	219	24	-	1	27 090	-	-	4 967	50	49	2 895	45 676	-	45	6 226	772	53	1 240	1 062	25 956	95	23	8	16 842	150 993	
Total	192 984	1 412	15 128	482	199	518 026	1	3	51 820	1 108	218	30 503	510 106	6	91	242 164	18 261	35 985	22 576	12 199	395 344	708	196	49	426 655	2 476 224	
<i>dont DOM</i>	4 057		135			49 408			2 000				27 867			1 502	4 576	34 509	673	5 967		129			545	131 368	
<b>Campagne 2018/19</b> ( Oct 18 à Septembre 19)																											
- octobre 2018	18 121	155	619	-	23	52 728	-	-	5 296	12	-	3 521	59 707	3	-	21 780	458	87	675	860	35 741	24	44	-	24 880	224 734	
- novembre "	18 827	248	1 706	62	24	56 407	-	-	7 803	71	-	3 133	58 888	3	-	23 376	58	69	1 845	606	36 011	-	1	10	33 528	242 676	
Total	36 948	403	2 325	62	47	109 135	0	0	13 099	83	0	6 654	118 595	6	0	45 156	516	156	2 520	1 466	71 752	24	45	10	58 408	467 410	
<i>dont DOM</i>	1 887		68			1 272			595				10 940			220	330		230				44			40	15 626

Importations françaises de sucre des pays tiers par pays d'origine en 2017/18 et 2018/19

(en t de sucre blanc)

	Total Du 1.10.2016 30.09.2017	août 2018	septembre 2018	Total Du 1.10.2017 30.09.2018	octobre 2018	novembre 2018	Total Du 1.10.2018 30.11.2018
<b>En provenance des ACP et Inde</b>							
- Côte d'Ivoire	-	-	-	-	-	-	-
- Inde	519	59	12	823	41	78	119
- Madagascar	-	-	-	31	-	-	-
- Malawi	-	-	-	-	-	-	-
- Mozambique	-	-	-	-	-	-	-
- Ile Maurice	21 432	740	501	21 330	981	2 865	3 846
- Zimbabwe	-	-	-	-	-	-	-
	23 731	799	513	22 184	1 022	2 943	3 965
<i>dont sucre blanc :</i>	18 795	741	486	16 905	982	1 983	2 965
<b>En provenance d'autres pays</b>							
- Afrique du Sud	2 702	199	222	2 805	74	100	174
- Algérie	22 089	1 408	2 750	23 230	1 100	381	1 481
- Argentine	1 265	-	96	3 314	184	24	208
- Brésil	16 246	1 192	428	16 705	992	861	1 853
- Burkina Faso	-	-	-	-	-	-	-
- Canada	3	-	-	6	-	-	-
- Chine	111	1	14	148	1	17	18
- Colombie	3 978	250	396	4 535	480	780	1 260
- Corée du Sud	-	-	-	1	1	-	1
- Costa Rica	683	19	59	506	19	39	58
- Cuba	196	-	-	187	-	23	23
- Egypte	-	-	-	-	-	-	-
- Emirats Arabes Unis	726	2	-	5	-	-	-
- Equateur	19	-	-	8	3	-	3
- Etats-Unis	113	3	3	37	3	2	5
- Guatemala	96	24	16	88	-	-	-
- Israel	5	-	-	9	-	-	-
- Japon	1	-	-	-	-	-	-
- Maroc	464	-	-	452	26	25	51
- Mauritanie	-	-	-	-	-	-	-
- Mexique	-	-	-	-	-	-	-
- Nouvelle Guinée Papouasie	21	-	-	21	-	-	-
- Pakistan	-	-	-	-	-	-	-
- Panama	2	-	-	7	-	7	7
- Paraguay	1 641	129	19	1 569	463	138	601
- Pérou	312	-	34	401	34	52	86
- Philippines	343	41	35	361	18	30	48
- République Dominicaine	1	-	-	-	-	-	-
- Sri Lanka	-	5	-	17	7	-	7
- Suisse	10	-	2	12	-	-	-
- Surinam	8	-	-	8	1	-	1
- Taïwan	-	2	2	5	-	1	1
- Thaïlande	5 939	1 080	1 533	8 507	1 626	450	2 076
- Togo	-	-	-	-	-	-	-
- Tunisie	22	-	-	21	-	-	-
- Turquie	-	-	-	-	-	-	-
- Vietnam	-	-	-	-	-	-	-
	56 996	4 355	5 609	62 965	5 032	2 930	7 962
<i>dont sucre blanc :</i>	49 392	3 860	5 027	54 211	4 011	2 194	6 205
- Origine non déterminée	26	3	-	26	6	4	10
Divers (1)	-	-	-	-	-	-	-
<b>Total général</b>	<b>80 753</b>	<b>5 157</b>	<b>6 122</b>	<b>85 175</b>	<b>6 060</b>	<b>5 877</b>	<b>11 937</b>
<i>dont sucre blanc :</i>	<b>68 199</b>	<b>4 603</b>	<b>5 513</b>	<b>71 124</b>	<b>4 993</b>	<b>4 177</b>	<b>9 170</b>

(1) Les quantités négatives sur cette ligne proviennent d'un retranchement des quantités importées en perfectionnement actif.

Source : Douanes

Importations françaises de sucre des pays tiers par pays d'origine de 2015/16 à 2017/18

(en t de sucre blanc)

	2015/16 de 10/2015 à 09/2016	2016/17 de 10/2016 à 09/2017	2017/18											2017/18 de 10/2017 à 09/2018	
			octobre 2017	novembre 2017	décembre 2017	janvier 2018	février 2018	mars 2018	avril 2018	mai 2018	juin 2018	juillet 2018	août 2018		septembre 2018
<b>EN PROVENANCE DES ACP ET INDE</b>															
- Côte d'Ivoire	-	-	-	-	-	-	-	-	-	-	-	-	-	-	-
- Guyana	-	-	-	-	-	-	-	-	-	-	-	-	-	-	-
- Inde	1 542	519	144	57	48	3	58	86	-	60	62	234	59	12	823
- Madagascar	118	-	15	-	-	-	-	1	-	15	-	-	-	-	31
- Malawi	184	-	-	-	-	-	-	-	-	-	-	-	-	-	-
- Mozambique	-	-	-	-	-	-	-	-	-	-	-	-	-	-	-
- Ile Maurice	14 678	21 432	1 782	2 697	2 467	659	3 917	1 995	471	3 440	1 121	1 540	740	501	21 330
- Swaziland	3 075	1 780	-	-	-	-	-	-	-	-	-	-	-	-	-
- Zambie	-	-	-	-	-	-	-	-	-	-	-	-	-	-	-
- Zimbabwe	-	-	-	-	-	-	-	-	-	-	-	-	-	-	-
<i>dont sucre blanc :</i>	19 597	23 731	1 941	2 754	2 515	662	3 975	2 082	471	3 500	1 198	1 774	799	513	22 184
	14 887	18 795	1 491	2 122	2 057	501	2 201	1 776	0	2 940	1 182	1 408	741	486	16 905
<b>EN PROVENANCE D'AUTRES PAYS</b>															
- Afrique du Sud	2 319	2 702	347	200	122	126	219	150	195	125	600	300	199	222	2 805
- Algérie	11 975	22 089	2 043	2 509	1 056	1 876	3 514	1 012	2 024	3 036	484	1 518	1 408	2 750	23 230
- Argentine	1 435	1 265	869	448	223	796	156	308	124	244	-	50	-	96	3 314
- Australie	-	-	-	-	-	-	-	-	-	-	-	-	-	-	-
- Barbades	-	-	-	-	-	-	-	-	-	-	-	-	-	-	-
- Bosnie Herzegovine	-	-	-	-	-	-	-	-	-	-	-	-	-	-	-
- Brésil	13 877	16 246	1 468	1 024	2 155	1 501	1 697	1 670	2 221	879	1 706	764	1 192	428	16 705
- Chine	133	111	34	3	-	2	20	18	19	1	20	16	1	14	148
- Colombie	4 301	3 978	655	1 065	369	89	66	62	657	326	202	398	250	396	4 535
- Corée du Sud	7	-	-	1	-	-	-	-	-	0	0	-	-	-	1
- Costa Rica	724	683	-	58	19	41	78	40	38	58	58	38	19	59	506
- Cuba	55	196	24	23	-	23	-	47	23	-	47	-	-	-	187
- Egypte	3 024	-	-	-	-	-	-	-	-	-	-	-	-	-	-
- Emirats Arabes Unis	7 359	726	1	-	-	-	-	-	1	1	-	-	2	-	5
- Equateur	15	19	-	-	-	-	-	-	-	-	-	8	-	-	8
- Etats-Unis	78	113	1	5	2	11	1	-	3	4	2	2	3	3	37
- Guatemala	246	96	-	-	-	24	-	-	-	-	24	-	24	16	88
- Israel	5	5	-	-	-	-	4	5	-	-	-	-	-	-	9
- Japon	-	1	-	-	-	-	-	-	-	-	-	-	-	-	-
- Malaisie	-	-	-	-	-	-	-	-	-	-	-	-	-	-	-
- Maroc	123	464	-	-	107	28	28	49	26	88	50	76	-	-	452
- Mauritanie	25	-	-	-	-	-	-	-	-	-	-	-	-	-	-
- Mexique	-	-	-	-	-	-	-	-	-	-	-	-	-	-	-
- Nouvelle Guinée Papouasie	63	21	-	-	-	-	-	-	21	-	-	-	-	-	21
- Pakistan	-	-	-	-	-	-	-	-	-	-	-	-	-	-	-
- Panama	-	2	-	-	-	1	-	-	-	-	6	-	-	-	7
- Paraguay	1 655	1 641	138	103	208	319	158	406	11	6	32	40	129	19	1 569
- Pérou	219	312	-	17	17	43	56	54	37	59	67	17	-	34	401
- Philippines	215	343	23	12	23	23	29	23	41	29	41	41	41	35	361
- République Dominicaine	-	1	-	-	-	-	-	-	-	-	-	-	-	-	-
- Sierra Leone	-	-	-	-	-	-	-	-	-	-	-	-	-	-	-
- Sri Lanka	-	-	-	3	4	1	-	1	-	3	-	-	5	-	17
- Suisse	29	10	-	-	1	1	6	-	-	-	1	1	-	2	12
- Surinam	10	8	-	1	1	1	-	1	1	1	1	-	-	-	8
- Taiwan	-	-	-	-	-	-	-	-	-	1	-	-	2	2	5
- Thaïlande	7 470	5 939	1 076	124	88	12	206	182	1 114	935	1 030	1 127	1 080	1 533	8 507
- Tunisie	-	22	-	-	-	-	-	-	-	-	-	21	-	-	21
- Turquie	3	-	-	-	-	-	-	-	-	-	-	-	-	-	-
- Vietnam	9	-	-	-	-	-	-	-	-	-	-	-	-	-	-
<i>dont sucre blanc :</i>	55 374	56 996	6 679	5 596	4 397	4 918	6 238	4 028	6 556	5 800	4 318	4 471	4 355	5 609	62 965
	47 877	49 392	5 997	4 539	3 291	4 116	5 726	3 458	5 717	5 327	3 189	3 964	3 860	5 027	54 211
- Origine non encore déterminée	12	26	2	3	1	1	3	0	1	7	1	4	3	-	26
<b>Divers (1)</b>	-27	-	-	-	-	-	-	-	-	-	-	-	-	-	-
<b>Total général</b>	<b>74 956</b>	<b>80 753</b>	<b>8 620</b>	<b>8 353</b>	<b>6 913</b>	<b>5 581</b>	<b>10 213</b>	<b>6 110</b>	<b>7 028</b>	<b>9 307</b>	<b>5 517</b>	<b>6 249</b>	<b>5 157</b>	<b>6 122</b>	<b>85 175</b>
<i>dont sucre blanc :</i>	<b>62 764</b>	<b>68 199</b>	<b>7 488</b>	<b>6 661</b>	<b>5 348</b>	<b>4 617</b>	<b>7 927</b>	<b>5 234</b>	<b>5 717</b>	<b>8 267</b>	<b>4 372</b>	<b>5 376</b>	<b>4 604</b>	<b>5 513</b>	<b>71 124</b>

(1) Les quantités négatives sur cette ligne proviennent d'un retranchement des quantités importées au titre du perfectionnement actif.

Source : Douanes

**Exportations françaises de sucre vers les pays tiers  
par pays de destination en 2017/18 et 2018/19 (1)**

(en t de sucre blanc)

	Total du 1.10.2016 30.09.2017	juillet 2018	août 2018	septembre 2018	Total du 1.10.2017 30.09.2018	octobre 2018	novembre 2018	Total du 1.10.2018 30.11.2018
<b>Afrique</b>								
Afrique du Nord :								
- Algérie	31 921	1 114	36	31	6 035	83	297	380
- Egypte	42 763	7 701	5 107	24 672	171 968	31 593	7 285	38 878
- Libye	3 013	-	-	15 000	54 854	-	7 000	7 000
- Maroc	190	20	104	-	700	485	256	741
- Tunisie	683	114	-	11	810	14 829	28	14 857
	78 570	8 949	5 247	39 714	234 367	46 990	14 866	61 856
<i>dont sucre brut :</i>	113	2	12	5	163	5	0	5
Afrique Occidentale :								
- Bénin	6 706	653	346	676	12 399	499	540	1 039
- Burkina Faso	5 638	1 680	2 400	600	15 013	2 400	1 080	3 480
- Côte-d'Ivoire	46	-	1	-	2 790	1	1	2
- Gambie	863	-	-	-	1 395	480	-	480
- Ghana	16 331	2 361	2 062	480	28 639	1 974	2 379	4 353
- Guinée	2 868	2 005	3 168	1 659	22 991	1 896	463	2 359
- Guinée-Bissau	-	-	22	-	502	-	-	-
- Libéria	154	-	-	-	1 332	-	22	22
- Mali	12 820	3	-	-	234	8 252	16	8 268
- Mauritanie	7 546	-	12 000	-	97 249	-	-	-
- Niger	5 473	-	-	-	6 763	-	-	-
- Nigéria	-	-	-	-	-	-	-	-
- Sénégal	14 040	369	7 206	393	43 891	29 841	680	30 521
- Sierra Léone	19 388	-	7 240	-	24 826	594	523	1 117
- Soudan	20 000	-	-	-	-	-	-	-
- Tchad	14	240	3	-	252	242	-	242
- Togo	4 599	-	543	99	12 201	120	219	339
	116 486	7 311	34 991	3 907	270 477	46 299	5 923	52 222
<i>dont sucre brut :</i>	19	0	5	0	46	3	1	4

(1) Il s'agit des quantités de sucre dédouanées vers un pays tiers au départ de France, à l'exclusion des dédouanements effectués en Belgique.

Source : Douanes

**Exportations françaises de sucre vers les pays tiers  
par pays de destination en 2017/18 et 2018/19 (1)**

(en t de sucre blanc)

	Total du 1.10.2016 30.09.2017	juillet 2018	août 2018	septembre 2018	Total du 1.10.2017 30.09.2018	octobre 2018	novembre 2018	Total du 1.10.2018 30.11.2018
<b>Afrique Centrale Orientale et Australe :</b>								
- Afrique du Sud & Lesotho	136	4 200	440	-	13 964	240	-	240
- Angola	-	-	-	-	-	-	-	-
- Cameroun	19 797	3	1	480	21 330	26	9	35
- République Centrafricaine	3	-	-	-	2	1	-	1
- Comores	4	-	-	-	1	-	-	-
- Congo (Rep)	4	-	72	-	73	-	-	-
- Djibouti	62	-	1	1	93	-	21	21
- Erythrée/Ethiopie/Somalie	155	-	-	-	375	-	-	-
- Gabon	1 119	4	-	4	23	3	-	3
- Guinée équatoriale	2 282	65	22	295	1 429	109	166	275
- Kenya	115	-	-	-	897	-	-	-
- Madagascar	9	-	-	-	6	1	-	1
- Namibie	-	-	-	-	960	-	-	-
- Ouganda	-	-	-	-	1 631	-	-	-
- Tanzanie	2 933	-	-	-	10 272	-	-	-
	26 619	4 272	536	780	51 056	380	196	576
<i>dont sucre brut :</i>	7	0	1	0	6	1	0	1
<b>Amériques</b>								
- Antilles néerlandaises	-	-	-	-	-	-	-	-
- Brésil	1	-	-	-	-	-	-	-
- Canada	454	250	234	31	1 547	236	237	473
- Chili	58	-	-	-	3 801	-	-	-
- Dominique	-	-	-	-	-	-	-	-
- Etats-Unis	253	17	5	14	245	13	33	46
- Haïti*, Cuba**	-	25 000	10 000	-	50 900	-	-	-
- Mexique	2	-	-	-	2	1	-	1
- autres pays d'Amérique***	230	-	120	240	360	48	-	48
*10900 Haïti ** 40000 Cuba ***équateur	998	25 267	10 359	285	56 855	298	270	568
<i>dont sucre brut :</i>	177	19	3	19	175	14	15	29

**Exportations françaises de sucre vers les pays tiers  
par pays de destination en 2017/18 et 2018/19 (1)**

(en t de sucre blanc)

	total du 1.10.2016 30.09.2017	juillet 2018	août 2018	septembre 2018	total du 1.10.2017 30.09.2018	octobre 2018	novembre 2018	total du 1.10.2018 30.11.2018
<b>Asie</b>								
Asie occidentale								
- Arabie Saoudite	3 291	1	624	694	8 530	-	1 560	1 560
- Bahreïn	467	-	-	-	343	240	-	240
- Cisjordanie	1 150	-	-	-	-	-	-	-
- Emirats Arabes Unis	10 553	27	17	2	6 157	25	422	447
- Irak	-	-	-	-	-	-	-	-
- Iran	-	-	-	-	-	-	-	-
- Israël	25 265	7 239	5 267	3 637	49 602	4 210	2 305	6 515
- Jordanie	839	40	43	62	840	125	64	189
- Koweït	2 087	-	-	-	1 915	486	288	774
- Liban	19 584	544	1 281	857	29 418	1 714	1 855	3 569
- Qatar	2	-	-	-	169	72	72	144
- Oman	92	110	-	-	666	220	-	220
- Syrie	3 976	-	-	-	147 418	-	-	-
- Yémen	-	-	-	-	-	-	-	-
	67 306	7 961	7 232	5 252	245 058	7 092	6 566	13 658
<i>dont sucre brut :</i>	34	4	0	1	22	0	4	4
Autres pays d'Asie :								
- Bangladesh	482	50	60	60	572	20	20	40
- Chine	-	-	-	-	-	-	-	-
- Corée	1 462	704	1 078	397	2 632	3	15	18
- Hong-Kong	39	8	-	-	78	8	-	8
- Inde	65	13	-	2	41	12	12	24
- Japon	423	22	33	23	357	34	38	72
- Kirgizthan	-	-	-	-	-	-	-	-
- Malaisie	30	-	-	-	-	2	-	2
- Maldives	7	-	-	-	3	-	-	-
- Pakistan	80	-	-	-	-	-	-	-
- Philippines	4	-	-	-	1	-	-	-
- Singapour	1 946	288	7	-	1 076	-	-	-
- Sri Lanka	4 600	-	-	-	6 264	-	-	-
- Taïwan	25	-	-	3	20	-	16	16
- Thaïlande	-	1	2	3	11	-	4	4
- Pays d'Asie non repris ci-dessus*	90	-	1	-	5 055	-	-	-
<i>*dont 5012 pour la Mongolie</i>	9 253	1 086	1 181	488	16 110	79	105	184
<i>dont sucre brut :</i>	210	18	7	22	195	20	19	39
<b>Australie et Océanie</b>								
- Australie	32	2	1	-	35	3	8	11
- Fidji	-	-	-	-	-	-	-	-
- Nouvelle Calédonie	357	22	14	53	324	-	37	37
- Nouvelle Zélande	24	1	-	-	1	1	24	25
- Polynésie française / Wallis	105	17	1	1	60	31	-	31
	518	42	16	54	420	35	69	104
<i>dont sucre brut :</i>	83	10	1	5	52	3	8	11

**Exportations françaises de sucre vers les pays tiers  
par pays de destination en 2017/18 et 2018/19 (1)**

(en t de sucre blanc)

	Total du 1.10.2016 30.09.2017	juillet 2018	août 2018	septembre 2018	Total du 1.10.2017 30.09.2018	octobre 2018	novembre 2018	Total du 1.10.2018 30.11.2018
<b>Europe (hors UE)</b>								
- Albanie	-	-	-	-	5 840	-	-	-
- Andorre	1 128	45	136	88	1 015	54	66	120
- Azerbaïdjan	6	-	-	-	4	-	-	-
- Bosnie Herzégovine	174	22	22	22	153	-	13	13
- Géorgie	7 483	432	336	504	7 494	312	312	624
- Islande	-	-	-	-	-	-	-	-
- Kosovo	-	-	-	-	-	-	-	-
- Macédoine	-	-	-	-	-	-	-	-
- Monténégro	-	-	-	-	-	-	-	-
- Norvège	81	-	-	21	75	-	-	-
- Ouzbékistan	-	-	-	-	-	-	-	-
- Russie	109	16	17	1	130	6	18	24
- Serbie	-	-	-	-	-	-	-	-
- Suisse	19 238	1 271	1 387	1 493	17 191	1 464	2 132	3 596
- Turquie	26 039	-	993	10 000	28 945	600	-	600
- Ukraine	70	-	-	29	105	10	30	40
	54 328	1 786	2 891	12 158	60 952	2 446	2 571	5 017
<i>dont sucre brut :</i>	144	16	11	12	130	9	16	25
- Autres destinations non déterminées	48	1	0	0	4	28	2	30
Divers (1)	0	0	0		0		0	0
<b>Total général</b>	<b>354 126</b>	<b>56 675</b>	<b>62 453</b>	<b>62 638</b>	<b>935 299</b>	<b>103 647</b>	<b>30 568</b>	<b>134 215</b>
<i>dont sucre brut :</i>	<b>788</b>	<b>69</b>	<b>40</b>	<b>64</b>	<b>794</b>	<b>82</b>	<b>63</b>	<b>145</b>

1) Il s'agit des quantités de sucre dédouanées vers un pays tiers au départ de France, à l'exclusion des dédouanements effectués en Belgique

Exportations françaises de sucre vers les pays tiers  
par pays de destination de 2015/16 à 2017/18 (1)

(en t de sucre blanc)

	2015/16 de 10/2015 à 09/2016	2016/17 de 10/2016 à 09/2017	2017/18											2017/18 de 10/2017 à 09/2018	
			octobre 2017	novembre 2017	décembre 2017	janvier 2018	février 2018	mars 2018	avril 2018	mai 2018	juin 2018	juillet 2018	août 2018		septembre 2018
<b>Afrique</b>															
Afrique du Nord :															
- Algérie	36 988	31 921	1 162	2 202	-	815	146	32	64	87	346	1 114	36	31	6 035
- Egypte	1 944	42 763	14 236	4 066	21 471	25 188	3 294	27 917	33 840	3 614	862	7 701	5 107	24 672	171 968
- Libye	30 838	3 013	-	-	18 752	-	264	-	7 716	4 000	9 122	-	-	15 000	54 854
- Maroc	148	190	16	18	46	-	68	22	282	104	20	20	104	-	700
- Tunisie	700	683	110	90	79	82	46	105	44	85	44	114	-	11	810
	70 618	78 570	15 524	6 376	14 883	26 085	3 818	1 702	41 946	7 890	18 256	8 949	5 247	39 714	234 367
<i>dont sucre brut :</i>	103	106	0	28	13	0	2	28	2	69	2	2	12	5	163
Afrique Occidentale :															
- Bénin	5 302	6 706	811	1 531	1 524	1 038	2 612	1 692	886	542	88	653	346	676	12 399
- Burkina Faso	4 968	5 638	-	-	-	2 777	876	1 147	1 080	3 840	613	1 680	2 400	600	15 013
- Côte-d'Ivoire	4	46	-	-	-	4	1	1 464	-	-	1 320	-	1	-	2 790
- Gambie	308	863	-	-	-	66	600	-	589	140	-	-	-	-	1 395
- Ghana	6 749	16 331	6 122	1 400	1 766	2 523	4 294	1 696	1 475	2 696	1 764	2 361	2 062	480	28 639
- Guinée	1 537	2 868	1	1	1 309	1 921	1 549	5 331	3 449	1 997	601	2 005	3 168	1 659	22 991
- Libéria	198	154	-	-	262	-	22	382	600	22	44	-	-	-	1 332
- Mali	335	12 820	-	-	-	154	12	65	-	-	-	3	-	-	234
- Mauritanie	45	7 546	20 000	42 204	23 000	-	-	-	44	1	-	-	12 000	-	97 249
- Niger	6 181	5 473	-	-	-	1 532	4 231	151	753	96	-	-	-	-	6 763
- Nigéria	0	0	-	-	-	-	-	-	-	-	-	-	-	-	0
- Sénégal	9 552	14 040	2	841	1 023	835	9 136	21 703	857	1 302	224	369	7 206	393	43 891
- Sierra Léone	215	19 388	8 500	-	-	240	-	86	8 652	43	65	-	7 240	-	24 826
- Soudan	0	20 000	-	-	-	-	-	-	-	-	-	-	-	-	0
- Tchad	17	14	-	-	-	-	3	-	-	3	3	240	3	-	252
- Togo	5 297	4 599	1	901	-	3 683	4 239	622	326	1 243	544	-	543	99	12 201
	40 708	116 486	35 437	46 878	2 860	14 773	27 575	5 123	18 951	11 925	2 680	7 311	34 991	3 907	270 477
<i>dont sucre brut :</i>	23	16	1	1	2	0	5	0	4	25	3	0	5	0	46

(1) Les quantités négatives sur cette ligne proviennent d'un retranchement des quantités exportées au titre du perfectionnement actif.

Source : Douanes



**Exportations françaises de sucre vers les pays tiers**
**par pays de destination de 2015/16 à 2017/18 (1)**

(en t de sucre blanc)

	2015/16	2016/17	2017/18											2017/18	
	de 10/2015 à 09/2016	de 10/2016 à 09/2017	octobre 2016	novembre 2016	décembre 2016	janvier 2017	février 2017	mars 2017	avril 2017	mai 2017	juin 2017	juillet 2017	août 2017	septembre 2017	de 10/2017 à 09/2018
Afrique Centrale Orientale et Australe :															
- Afrique du Sud	10 003	136	-	-	-	240	-	1 824	5 040	1 680	540	4 200	440	-	13 964
- Angola	0	0	-	-	-	-	-	-	-	-	-	-	-	-	0
- Cameroun	14 030	19 797	5 418	13 905	1	961	558	-	-	1	2	3	1	480	21 330
- Comores	4	4	1	-	-	-	-	-	-	-	-	-	-	-	1
- Congo (Rep)	6	4	1	-	-	-	-	-	-	-	-	-	72	-	73
- Djibouti	40	62	16	-	11	-	40	22	1	-	1	-	1	1	93
- Gabon	1 304	1 119	3	1	4	-	2	1	4	-	-	4	-	4	23
- Guinée équatoriale	1 131	2 282	72	164	65	109	44	212	87	109	185	65	22	295	1 429
- Kenya	0	115	897	-	-	-	-	-	-	-	-	-	-	-	897
- Madagascar	11	9	6	-	-	-	-	-	-	-	-	-	-	-	6
- Ile Maurice	0	0	-	-	-	-	-	-	960	-	-	-	-	-	960
	28 553	26 619	8 721	16 635	1 993	3 014	884	1 029	8 708	2 223	90	4 272	536	780	51 056
<i>dont sucre brut :</i>	7	7	4	-	0	0	-	-	-	1	-	-	1	-	6
<b>Amériques</b>															
- Antilles néerlandaises	0	0	-	-	-	-	-	-	-	-	-	-	-	-	0
- Brésil	10	1	-	-	-	-	-	-	-	-	-	-	-	-	0
- Canada	306	454	28	17	14	16	112	140	236	233	236	250	234	31	1 547
- Colombie	0	0	-	-	-	-	-	-	-	-	-	-	-	-	0
- Dominique	0	0	-	-	-	-	-	-	-	-	-	-	-	-	0
- Etats-Unis	224	253	21	51	19	-	29	18	12	32	27	17	5	14	245
- Mexique	3	2	-	1	-	-	1	-	-	-	-	-	-	-	2
- Surinam	0	230	-	-	-	-	-	-	-	-	-	-	120	240	360
	563	998	10 949	69	355	280	142	49	1 122	1 307	64	25 267	10 359	285	56 855
<i>dont sucre brut :</i>	189	177	16	14	23	13	0	17	13	5	33	19	3	19	154

Exportations françaises de sucre vers les pays tiers  
par pays de destination de 2015/16 à 2017/18 (1)

(en t de sucre blanc)

	2015/16	2016/17	2017/18											2017/18	
	de 10/2015 à 09/2016	de 10/2016 à 09/2017	octobre 2016	novembre 2016	décembre 2016	janvier 2017	février 2017	mars 2017	avril 2017	mai 2017	juin 2017	juillet 2017	août 2017	septembre 2017	de 10/2017 à 09/2018
<b>Asie</b>															
- Arabie Saoudite	3 639	3 291	2 285	744	506	486	1 010	374	1 249	169	388	1	624	694	8 530
- Bahreïn	16	467	-	-	-	-	-	223	120	-	-	-	-	-	343
- Cisjordanie	3 396	1 150	-	-	-	-	-	-	-	-	-	-	-	-	0
- Emirats Arabes Unis	6 650	10 553	17	49	1 200	484	1 532	1 751	542	-	536	27	17	2	6 157
- Israël	26 317	25 265	3 133	1 538	2 299	3 297	6 854	3 643	4 029	2 471	6 195	7 239	5 267	3 637	49 602
- Jordanie	1 472	839	20	102	2	106	105	106	149	42	63	40	43	62	840
- Koweït	2 359	2 087	7	22	-	768	1	541	576	-	-	-	-	-	1 915
- Liban	8 349	19 584	5 173	3 880	2 478	4 199	4 141	1 975	2 141	969	1 780	544	1 281	857	29 418
- Qatar	1	2	-	-	-	-	-	168	-	-	1	-	-	-	169
- Oman	0	92	-	-	-	48	-	48	460	-	-	110	-	-	666
- Syrie	6 348	3 976	2 520	-	34 504	16 500	30 000	-	29 600	12 000	22 294	-	-	-	147 418
- Yemen	0	0	-	-	-	-	-	-	-	-	-	-	-	-	0
	58 569	67 306	13 155	6 335	9 079	25 888	43 643	2 371	38 866	15 651	4 035	7 961	7 232	5 252	245 058
<i>dont sucre brut :</i>	39	36	4	2	0	2	4	7	0	2	0	4	0	1	26
Autres pays d'Asie :															
- Afghanistan	0	0	-	-	-	-	-	-	-	-	-	-	-	-	0
- Bangladesh	11	482	40	51	40	60	40	40	60	20	51	50	60	60	572
- Chine	0	0	-	-	-	-	-	-	-	-	-	-	-	-	0
- Corée du sud	302	1 462	1	1	193	9	46	102	88	-	13	704	1 078	397	2 632
- Hong-Kong	30	39	5	-	6	25	20	6	1	7	-	8	-	-	78
- Inde	79	65	-	2	-	-	12	-	-	-	12	13	-	2	41
- Indonésie	0	0	-	-	-	-	-	-	-	-	-	-	-	-	0
- Japon	454	423	33	37	36	18	21	16	39	35	44	22	33	23	357
- Kirgizstan	0	0	-	-	-	-	0	-	0	0	0	0	0	0	0
- Malaisie	9	30	-	-	-	-	-	-	-	-	-	-	-	-	0
- Maldives	7	7	-	-	-	3	-	-	0	0	-	-	-	-	3
- Pakistan	2	80	-	-	-	-	-	-	-	-	-	-	-	-	0
- Philippines	3	4	-	-	-	-	-	-	-	-	1	-	-	-	1
- Singapour	17	1 946	7	-	-	-	-	-	486	-	288	288	7	-	1 076
- Sri Lanka	10 919	4 600	552	-	-	5 712	-	-	-	-	-	-	-	-	6 264
- Taïwan	26	25	3	-	3	-	4	-	3	-	4	-	-	3	20
- Thaïlande	9	0	1	-	-	-	1	1	-	-	2	1	2	3	11
- Viêt-Nam	80	90	-	-	-	-	1	20	308	2 132	2 593	-	1	-	5 055
	11 948	9 253	642	91	747	5 827	145	24	985	2 194	85	1 086	1 181	488	16 110
<i>dont sucre brut :</i>	205	190	13	11	16	16	16	12	18	17	29	18	7	22	186
<b>Australie et Océanie</b>															
- Australie	35	32	1	-	16	2	-	-	8	4	1	2	1	-	35
- Nouvelle Calédonie	365	357	22	20	1	35	63	23	13	57	1	22	14	53	324
- Nouvelle Zélande	0	24	-	-	-	-	-	-	-	-	1	-	-	-	1
- Polynésie française	87	105	2	-	2	18	-	-	-	16	3	17	1	1	60
	487	518	25	20	84	55	63	62	21	77	43	42	16	54	420
<i>dont sucre brut :</i>	57	83	3	3	1	11	8	0	6	4	0	10	1	5	52

Exportations françaises de sucre vers les pays tiers  
par pays de destination de 2015/16 à 2017/18 (1)

(en t de sucre blanc)

	2015/16 de 10/2015 à 09/2016	2016/17 de 10/2016 à 09/2017	2017/18											2017/18 de 10/2017 à 09/2018	
			octobre 2016	novembre 2016	décembre 2016	janvier 2017	février 2017	mars 2017	avril 2017	mai 2017	juin 2017	juillet 2017	août 2017		septembre 2017
<b>Europe (hors UE)</b>															
- Andorre	1 216	1 128	77	138	77	-	56	25	113	89	171	45	136	88	1 015
- Azerbaïdjan	7	6	-	-	-	-	-	-	4	-	-	-	-	-	4
- Bosnie Herzégovine	153	174	-	22	-	22	22	-	21	-	-	22	22	22	153
- Croatie															
- Géorgie	1 269	7 483	1 008	652	432	361	504	600	816	984	865	432	336	504	7 494
- Islande	0	0	-	-	-	-	-	-	-	-	-	-	-	-	0
- Kosovo	0	0	-	-	-	-	-	-	-	-	-	-	-	-	0
- Macédoine	0	0	-	-	-	-	-	-	-	-	-	-	-	-	0
- Monténégro	0	0	-	-	-	-	-	-	-	-	-	-	-	-	0
- Norvège	76	81	-	17	-	-	-	-	19	-	18	-	-	21	75
- Russie	174	109	1	34	-	8	23	23	4	2	1	16	17	1	130
- Serbie	0	0	-	-	-	-	-	-	-	-	-	-	-	-	0
- Suisse	52 341	19 238	1 332	1 297	1 062	1 625	1 411	1 356	1 757	1 471	1 729	1 271	1 387	1 493	17 191
- Turquie	27 385	26 039	21	2 837	6 558	783	40	9	55	2 040	5 609	-	993	10 000	28 945
- Ukraine	44	70	-	34	-	-	32	10	-	-	-	-	-	29	105
	82 665	54 328	2 439	10 871	7 558	2 799	2 088	764	2 789	4 586	3 767	1 786	2 891	12 158	60 952
<i>dont sucre brut :</i>	125	135	15	10	12	11	4	9	16	2	12	16	11	12	114
- Autres destinations non déterminées	7	48	1	-	-	1	-	-	-	1	0	1	0	0	4
<b>Divers (1)</b>	-91	0	-	-	-	-	-	0	-	0	0	0	0	0	0
<b>Total général</b>	<b>294 027</b>	<b>354 126</b>	<b>86 893</b>	<b>87 275</b>	<b>37 559</b>	<b>78 722</b>	<b>78 358</b>	<b>10 913</b>	<b>113 388</b>	<b>45 853</b>	<b>29 020</b>	<b>56 675</b>	<b>62 453</b>	<b>62 638</b>	<b>935 299</b>
<i>dont sucre brut :</i>	<b>748</b>	<b>788</b>	<b>56</b>	<b>69</b>	<b>67</b>	<b>53</b>	<b>39</b>	<b>73</b>	<b>59</b>	<b>125</b>	<b>79</b>	<b>69</b>	<b>40</b>	<b>64</b>	<b>793</b>

(1) Les quantités négatives sur cette ligne proviennent d'un retranchement des

**Certificats délivrés en France pour  
l'exportation de sucre**

(en t de sucre valeur blanc)

	Sucres produits dans le quota			Sucres produits au-delà du quota (hors quota)
	Suite adjudication	Délivrance automatique	Certificats délivrés sans restitutions	
<b>Engagements de la campagne 2008/09</b>	-	-	3 171	400 997
<b>Engagements de la campagne 2009/10</b>	-	-	67 450	501 212
<b>Engagements de la campagne 2010/11</b>	-	-	9 538	507 228
<b>Engagements de la campagne 2011/12</b>	-	-	31 832	206 718
<b>Engagements de la campagne 2012/13</b>	-	-	3 503	122 757
<b>Engagements de la campagne 2013/14</b>	-	-	7 394	293 609
<b>Engagements de la campagne 2014/15</b>	-	-	19 786	265 986
<b>Engagements de la campagne 2015/16</b>				
octobre 2015	-	-	163	181 104
novembre "	-	-	471	-
décembre "	-	-	466	-
janvier 2016	-	-	143	-
février "	-	-	568	198 000
mars "	-	-	578	-
avril "	-	-	635	-
mai "	-	-	411	-
juin "	-	-	236	-
juillet "	-	-	360	-
août "	-	-	412	-
septembre "	-	-	219	-
	-	-	4 662	379 104
<b>Engagements de la campagne 2016/17</b>				
octobre 2016	-	-	467	132 986
novembre "	-	-	1 166	-
décembre "	-	-	1 139	-
janvier 2017	-	-	1 083	-
février "	-	-	180	167 017
mars "	-	-	254	-
avril "	-	-	392	-
mai "	-	-	373	-
juin "	-	-	331	-
juillet "	-	-	341	-
août "	-	-	450	-
septembre "	-	-	639	-
	-	-	6 815	300 003

Source : FranceAgriMer

## VI – Les échanges français de produits sucrés

**Importations de produits transformés en provenance de l'UE et des pays tiers**

Produits	UE			PT			Total		
	Cumul Du 01.10.17 Au 30.11.17	<b>novembre 2018</b>	Cumul Du 01.10.18 Au 31.10.18	Cumul Du 01.10.17 Au 30.11.17	<b>novembre 2018</b>	Cumul Du 01.10.18 Au 31.10.18	Cumul Du 01.10.17 Au 30.11.17	<b>novembre 2018</b>	Cumul Du 01.10.18 Au 31.10.18
Yoghourts, préparations à base de lait, glaces de consommation (t)	21 120	<b>11 450</b>	20 848	184	<b>87</b>	180	21 304	<b>11 537</b>	21 028
Confiserie sans cacao (t)	19 818	<b>8 232</b>	17 458	1 072	<b>551</b>	1 200	20 890	<b>8 783</b>	18 658
Produits cacaoés (t)	73 605	<b>36 542</b>	85 036	7 623	<b>2 426</b>	8 893	81 228	<b>38 968</b>	93 929
Préparations alimentaires diverses (t)	155 635	<b>80 425</b>	172 177	20 640	<b>9 937</b>	22 238	176 275	<b>90 362</b>	194 415
Biscuiterie (t)	79 048	<b>31 344</b>	66 012	2 470	<b>777</b>	1 722	81 518	<b>32 121</b>	67 734
Boissons non alcoolisées (hl)	686 737	<b>243 387</b>	674 585	112 123	<b>59 481</b>	122 344	798 860	<b>302 868</b>	796 929
Liqueurs (hl)	55 940	<b>31 050</b>	64 502	1 885	<b>316</b>	1 879	57 825	<b>31 366</b>	66 381
Fruits à l'état congelé (t)	2 860	<b>2 003</b>	3 663	468	<b>168</b>	397	3 328	<b>2 171</b>	4 060
Fruits confits (t)	951	<b>363</b>	671	255	<b>86</b>	227	1 206	<b>449</b>	898
Confitures (t)	14 402	<b>7 745</b>	16 452	248	<b>138</b>	399	14 650	<b>7 883</b>	16 851
Fruits en conserves avec ou sans alcool (t)	18 338	<b>8 705</b>	18 976	8 050	<b>3 527</b>	9 202	26 388	<b>12 232</b>	28 178
Jus de fruits (t)	114 841	<b>53 123</b>	110 557	34 766	<b>15 650</b>	34 372	149 607	<b>68 773</b>	144 929
Sirops, sucres caramélisés et autres sucres (t)	8 704	<b>3 154</b>	7 458	267	<b>227</b>	513	8 971	<b>3 381</b>	7 971
Laits et crèmes de lait sucrés (t)	6 442	<b>3 349</b>	6 956	26	<b>1</b>	1	6 468	<b>3 350</b>	6 957

Sources : Douanes et FranceAgriMer

**Exportations de produits transformés à destination de l'UE et des pays tiers**

Produits	UE			PT			Total		
	Cumul Du 01.10.17 Au 30.11.17	<b>novembre 2018</b>	Cumul Du 01.10.18 Au 31.10.18	Cumul Du 01.10.17 Au 30.11.17	<b>novembre 2018</b>	Cumul Du 01.10.18 Au 31.10.18	Cumul Du 01.10.17 Au 30.11.17	<b>novembre 2018</b>	Cumul Du 01.10.18 Au 31.10.18
Yoghourts, préparations à base de lait, glaces de consommation (t)	446 770	<b>25 426</b>	60 854	51 757	<b>4 070</b>	9 424	498 527	<b>29 496</b>	70 278
Confiserie sans cacao (t)	35 667	<b>3 101</b>	6 751	11 043	<b>970</b>	2 067	46 710	<b>4 071</b>	8 818
Produits cacaotés (t)	279 619	<b>24 133</b>	51 015	39 552	<b>4 180</b>	9 079	319 171	<b>28 313</b>	60 094
Préparations alimentaires diverses (t)	967 926	<b>84 579</b>	171 181	462 432	<b>37 653</b>	78 133	1 430 358	<b>122 232</b>	249 314
Biscuiterie (t)	257 070	<b>10 491</b>	22 126	62 236	<b>3 230</b>	6 479	319 306	<b>13 721</b>	28 605
Boissons non alcoolisées (hl)	7 786 485	<b>458 287</b>	1 044 967	1 872 656	<b>140 781</b>	289 043	9 659 141	<b>599 068</b>	1 334 010
Liqueurs (hl)	250 798	<b>20 847</b>	48 264	240 216	<b>18 597</b>	44 640	491 014	<b>39 444</b>	92 904
Fruits à l'état congelé (t)	1 639	<b>80</b>	192	1 236	<b>46</b>	126	2 875	<b>126</b>	318
Fruits confits (t)	3 962	<b>147</b>	308	1 663	<b>24</b>	74	5 625	<b>171</b>	382
Confitures (t)	50 296	<b>4 236</b>	9 562	36 901	<b>2 497</b>	5 737	87 197	<b>6 733</b>	15 299
Fruits en conserves avec ou sans alcool (t)	23 179	<b>2 929</b>	5 241	5 981	<b>772</b>	1 306	29 160	<b>3 701</b>	6 547
Jus de fruits (t)	50 525	<b>3 287</b>	6 316	18 084	<b>1 098</b>	2 102	68 609	<b>4 385</b>	8 418
Sirops, sucres caramélisés et autres sucres (t)	151 186	<b>13 150</b>	25 835	37 433	<b>3 367</b>	8 064	188 619	<b>16 517</b>	33 899
Laits et crèmes de lait sucrés (t)	19 226	<b>1 343</b>	2 882	5 125	<b>130</b>	625	24 351	<b>1 473</b>	3 507

Sources : Douanes et FranceAgriMer

### Importations de sucre sous forme de produits transformés

Produits	UE			PT			Total		
	Cumul Du 1.10.17 Au 30.11.17	<b>novembre 2018</b>	Cumul Du 1.10.18 Au 30.11.18	Cumul Du 1.10.17 Au 30.11.17	<b>novembre 2018</b>	Cumul Du 1.10.18 Au 30.11.18	Cumul Du 1.10.17 Au 30.11.17	<b>novembre 2018</b>	Cumul Du 1.10.18 Au 30.11.18
Yoghourts, préparations à base de lait, glaces de consommation (t)	4 714	<b>2 494</b>	4 449	26	<b>13</b>	25	4 740	<b>2 507</b>	4 474
Confiserie sans cacao (t)	11 530	<b>4 766</b>	10 108	650	<b>339</b>	739	12 180	<b>5 105</b>	10 847
Produits cacaotés (t)	25 388	<b>12 770</b>	29 102	2 573	<b>817</b>	2 982	27 961	<b>13 587</b>	32 084
Préparations alimentaires diverses (t)	21 960	<b>11 386</b>	24 843	2 353	<b>1 103</b>	2 678	24 313	<b>12 489</b>	27 521
Biscuiterie (t)	20 255	<b>6 645</b>	14 152	514	<b>117</b>	282	20 769	<b>6 762</b>	14 434
Boissons non alcoolisées (hl)	6 868	<b>2 434</b>	6 746	1 121	<b>595</b>	1 224	7 989	<b>3 029</b>	7 970
Liqueurs (hl)	562	<b>306</b>	592	26	<b>8</b>	24	588	<b>314</b>	616
<b>Total produits "Hors Annexe I"</b>	91 277	<b>40 801</b>	89 992	7 263	<b>2 992</b>	7 954	98 540	<b>43 793</b>	97 946
Fruits à l'état congelé (t)	550	<b>389</b>	711	78	<b>30</b>	71	628	<b>419</b>	782
Fruits confits (t)	305	<b>119</b>	210	120	<b>42</b>	113	425	<b>161</b>	323
Confitures (t)	4 961	<b>2 452</b>	5 406	65	<b>30</b>	106	5 026	<b>2 482</b>	5 512
Fruits en conserves avec ou sans alcool (t)	2 176	<b>1 029</b>	2 232	847	<b>352</b>	931	<b>3 023</b>	<b>1 381</b>	3 163
Jus de fruits (t)	10 467	<b>4 461</b>	10 800	1 987	<b>989</b>	2 122	12 454	<b>5 450</b>	12 922
<b>Total "Fruits et Légumes Transformés"</b>	18 459	<b>8 450</b>	19 359	3 097	<b>1 443</b>	3 343	21 556	<b>9 893</b>	22 702
<b>Sirops, sucres caramélisés et autres sucres (t)</b>	5 521	<b>2 093</b>	4 932	156	<b>144</b>	327	5 677	<b>2 237</b>	5 259
<b>Laits et crèmes de lait sucrés (t)</b>	2 468	<b>1 254</b>	2 576	9	<b>0</b>	0	2 477	<b>1 254</b>	2 576
<b>Total</b>	117 725	<b>52 598</b>	116 859	10 525	<b>4 579</b>	11 624	128 250	<b>57 177</b>	128 483

Sources : Douanes et FranceAgriMer



## Exportations de sucre sous forme de produits transformés

Produits	UE			PT			Total		
	Cumul Du 1.10.17 Au 30.11.17	<b>novembre 2018</b>	Cumul Du 1.10.18 Au 30.11.18	Cumul Du 1.10.17 Au 30.11.17	<b>novembre 2018</b>	Cumul Du 1.10.18 Au 30.11.18	Cumul Du 1.10.17 Au 30.11.17	<b>novembre 2018</b>	Cumul Du 1.10.18 Au 30.11.18
Yoghourts, préparations à base de lait, glaces de consommation (t)	10 787	<b>4 324</b>	10 745	1 499	<b>849</b>	1 997	12 286	<b>5 173</b>	12 742
Confiserie sans cacao (t)	4 280	<b>1 822</b>	3 980	1 159	<b>571</b>	1 211	5 439	<b>2 393</b>	5 191
Produits cacaotés (t)	18 269	<b>8 327</b>	17 597	3 140	<b>1 366</b>	3 001	21 409	<b>9 693</b>	20 598
Préparations alimentaires diverses (t)	28 490	<b>14 270</b>	29 080	20 673	<b>9 097</b>	18 973	49 163	<b>23 367</b>	48 053
Biscuiterie (t)	12 803	<b>1 829</b>	3 936	3 957	<b>620</b>	1 273	16 760	<b>2 449</b>	5 209
Boissons non alcoolisées (hl)	10 558	<b>4 583</b>	10 450	3 006	<b>1 408</b>	2 891	13 564	<b>5 991</b>	13 341
Liqueurs (hl)	649	<b>321</b>	677	800	<b>372</b>	893	1 449	<b>693</b>	1 570
<b>Total produits "Hors Annexe I"</b>	<b>85 836</b>	<b>35 476</b>	<b>76 465</b>	<b>34 234</b>	<b>14 283</b>	<b>30 239</b>	<b>120 070</b>	<b>49 759</b>	<b>106 704</b>
Fruits à l'état congelé (t)	42	<b>15</b>	37	39	<b>9</b>	24	81	<b>24</b>	61
Fruits confits (t)	118	<b>66</b>	145	32	<b>11</b>	28	150	<b>77</b>	173
Confitures (t)	4 016	<b>1 687</b>	3 794	2 550	<b>1 156</b>	2 635	6 566	<b>2 843</b>	6 429
Fruits en conserves avec ou sans alcool (t)	581	<b>304</b>	547	99	<b>79</b>	130	680	<b>383</b>	677
Jus de fruits (t)	1 116	<b>518</b>	965	195	<b>96</b>	190	1 311	<b>614</b>	1 155
<b>Total "Fruits et Légumes Transformés"</b>	<b>5 873</b>	<b>2 590</b>	<b>5 488</b>	<b>2 915</b>	<b>1 351</b>	<b>3 007</b>	<b>8 788</b>	<b>3 941</b>	<b>8 495</b>
<b>Sirops, sucres caramélisés et autres sucres (t)</b>	<b>13 909</b>	<b>6 820</b>	<b>13 648</b>	<b>3 569</b>	<b>1 723</b>	<b>4 078</b>	<b>17 478</b>	<b>8 543</b>	<b>17 726</b>
<b>Laits et crèmes de lait sucrés (t)</b>	<b>1 114</b>	<b>505</b>	<b>1 086</b>	<b>566</b>	<b>48</b>	<b>242</b>	<b>1 680</b>	<b>553</b>	<b>1 328</b>
<b>Total</b>	<b>106 732</b>	<b>45 391</b>	<b>96 687</b>	<b>41 284</b>	<b>17 405</b>	<b>37 566</b>	<b>148 016</b>	<b>62 796</b>	<b>134 253</b>

Sources : Douanes et FranceAgriMer

**Solde des échanges de sucre sous forme de produits transformés**  
(évaluation)

Produits	UE			PT			Total		
	Cumul Du 1.10.17 Au 30.11.17	novembre 2018	Cumul Du 1.10.18 Au 30.11.18	Cumul Du 1.10.17 Au 30.11.17	novembre 2018	Cumul Du 1.10.18 Au 30.11.18	Cumul Du 1.10.17 Au 30.11.17	novembre 2018	Cumul Du 1.10.18 Au 30.11.18
Yoghourts, préparations à base de lait, glaces de consommation (t)	6 073	<b>1 830</b>	6 296	1 473	<b>836</b>	1 972	7 546	<b>2 666</b>	8 268
Confiserie sans cacao (t)	-7 250	<b>-2 944</b>	-6 128	509	<b>232</b>	472	-6 741	<b>-2 712</b>	-5 656
Produits cacaoés (t)	-7 119	<b>-4 443</b>	-11 505	567	<b>549</b>	19	-6 552	<b>-3 894</b>	-11 486
Préparations alimentaires diverses (t)	6 530	<b>2 884</b>	4 237	18 320	<b>7 994</b>	16 295	24 850	<b>10 878</b>	20 532
Biscuiterie (t)	-7 452	<b>-4 816</b>	-10 216	3 443	<b>503</b>	991	-4 009	<b>-4 313</b>	-9 225
Boissons non alcoolisées (hl)	3 690	<b>2 149</b>	3 704	1 885	<b>813</b>	1 667	5 575	<b>2 962</b>	5 371
Liqueurs (hl)	87	<b>15</b>	85	774	<b>364</b>	869	861	<b>379</b>	954
<b>Total produits "Hors Annexe I"</b>	-5 441	<b>-5 325</b>	-13 527	26 971	<b>11 291</b>	22 285	21 530	<b>5 966</b>	8 758
Fruits à l'état congelé (t)	-508	<b>-374</b>	-674	-39	<b>-21</b>	-47	-547	<b>-395</b>	-721
Fruits confits (t)	-187	<b>-53</b>	-65	-88	<b>-31</b>	-85	-275	<b>-84</b>	-150
Confitures (t)	-945	<b>-765</b>	-1 612	2 485	<b>1 126</b>	2 529	1 540	<b>361</b>	917
Fruits en conserves avec ou sans alcool (t)	-1 595	<b>-725</b>	-1 685	-748	<b>-273</b>	-801	-2 343	<b>-998</b>	-2 486
Jus de fruits (t)	-9 351	<b>-3 943</b>	-9 835	-1 792	<b>-893</b>	-1 932	-11 143	<b>-4 836</b>	-11 767
<b>Total "Fruits et Légumes Transformés"</b>	-12 586	<b>-5 860</b>	-13 871	-182	<b>-92</b>	-336	-12 768	<b>-5 952</b>	-14 207
<b>Sirops, sucres caramélisés et autres sucres</b> (t)	8 388	<b>4 727</b>	8 716	3 413	<b>1 579</b>	3 751	11 801	<b>6 306</b>	12 467
<b>Laits et crèmes de lait sucrés</b> (t)	-1 354	<b>-749</b>	-1 490	557	<b>48</b>	242	-797	<b>-701</b>	-1 248
<b>Total</b>	-10 993	<b>-7 207</b>	-20 172	30 759	<b>12 826</b>	25 942	19 766	<b>5 619</b>	5 770

Sources : Douanes et FranceAgriMer

## **VII – Les échanges français de mélasses**

Bilan des échanges extérieurs français de mélasses

(en tonnes)

	IMPORTATIONS			EXPORTATIONS		
	UE	PAYS TIERS	TOTAL	UE	PAYS TIERS	TOTAL
<b>Campagne 2006/07</b>						
<i>Total du 1/07 au 30/09</i>	154 069	244 924	398 993	21 090	4 419	25 509
<b>Campagne 2007/08</b>						
<i>Total du 1/10 au 30/09</i>	123 454	350 261	473 715	23 230	25	23 255
<b>Campagne 2008/09</b>						
<i>Total du 1/10 au 30/09</i>	110 829	206 629	317 458	36 334	4	36 338
<b>Campagne 2009/10</b>						
<i>Total du 1/10 au 30/09</i>	125 888	160 137	286 025	25 284	4	25 288
<b>Campagne 2010/11</b>						
<i>Total du 1/10 au 30/09</i>	141 289	159 968	301 257	16 725	2 385	19 110
<b>Campagne 2011/12</b>						
<i>Total du 1/10 au 30/09</i>	152 601	171 207	323 808	3 743	18	3 761
<b>Campagne 2012/13</b>						
<i>Total du 1/10 au 30/09</i>	164 722	162 118	326 840	20 925	4	20 929
<b>Campagne 2013/14</b>						
<i>Total du 1/10 au 30/09</i>	135 682	149 159	284 841	21 624	0	21 624
<b>Campagne 2014/15</b>						
<i>Total du 1/10 au 30/09</i>	131 790	131 684	263 474	34 028	13 028	47 056
<b>Campagne 2015/16</b>						
<i>Total du 1/10 au 30/09</i>	116 379	116 565	232 944	56 097	5 555	61 652
<b>Campagne 2016/17</b>						
<i>Total du 1/10 au 30/09</i>	114 796	149 536	264 332	27 142	2 188	29 330
<b>Campagne 2017/18</b>						
- octobre 2017	14 946	14 675	29 621	1 961	0	1 961
- novembre "	13 881	1 541	15 422	15 676	1	15 677
- décembre "	19 087	3 489	22 576	3 985	3	3 988
- janvier 2018	12 966	15 771	28 737	1 415	0	1 415
- février "	9 478	22 576	32 054	84	0	84
- mars "	8 923	15 831	24 754	71	22	93
- avril "	8 159	5 446	13 605	1 054	0	1 054
- mai "	12 262	6 114	18 376	1 236	0	1 236
- juin "	10 312	4 426	14 738	995	6	1 001
- juillet "	11 262	12 418	23 680	11 112	0	11 112
- août "	6 510	2 178	8 688	10 783	0	10 783
- septembre "	9 640	4 450	14 090	12 557	0	12 557
<b>Total</b>	<b>137 426</b>	<b>108 915</b>	<b>246 341</b>	<b>60 929</b>	<b>32</b>	<b>60 961</b>
<b>Campagne 2018/19</b>						
- octobre 2018	12 750	7 922	20 672	15 101	0	15 101
- novembre "	19 779	21 078	40 857	2 268	14	2 282
<b>Total</b>	<b>32 529</b>	<b>29 000</b>	<b>61 529</b>	<b>17 369</b>	<b>14</b>	<b>17 383</b>

**Importations françaises de mélasses en provenance des pays de l'UE (1)**

(en tonnes)

	ALL	AUT	DK	ESP	IRL	ITA	LIT	PB	POL	POR	ROU	RU	UEBL	TOTAL (2)
<b>Campagne 2008/09</b>														
Total du 01.10.08 au 30.09.09	89 864	-	-	732	15	105	-	2 606	-	5	16	226	26 425	119 994
<b>Campagne 2009/10</b>														
Total du 01.10.09 au 30.09.10	108 532	-	-	498	-	122	-	29 794	-	-	-	71	6 968	145 985
<b>Campagne 2010/11</b>														
Total du 01.10.10 au 30.09.11	84 085	-	11	368	-	240	-	32 796	3 300	-	-	9 740	10 749	141 289
<b>Campagne 2011/12</b>														
Total du 01.10.11 au 30.09.12	101 671	-	24	320	-	178	-	36 190	3 053	-	-	235	10 930	152 601
<b>Campagne 2012/13</b>														
Total du 01.10.12 au 30.09.13	84 419	-	-	626	-	218	-	61 261	-	-	-	159	18 039	164 722
<b>Campagne 2013/14</b>														
Total du 01.10.13 au 30.09.14	68 217	51	-	1 527	-	518	-	50 718	2	-	-	86	14 563	135 682
<b>Campagne 2014/15</b>														
Total du 01.10.14 au 30.09.15	65 688	-	2 466	4 791	-	229	2	43 571	26	51	-	468	14 498	131 790
<b>Campagne 2015/16</b>														
Total du 01.10.15 au 30.09.16	61 217	-	-	2 234	-	240	-	39 011	1 100	7	-	421	12 149	116 379
<b>Campagne 2016/17</b>														
Total du 01.10.16 au 30.09.17	70 748	-	169	976	-	596	-	15 123	8 910	9	-	335	17 930	114 796
<b>Campagne 2017/18</b>														
- octobre 2017	7 137	-	243	34	-	30	-	7 252	1	3	-	23	223	14 946
- novembre "	9 637	-	-	15	-	15	-	3 937	-	-	-	20	257	13 881
- décembre "	12 802	-	-	15	-	30	-	4 222	1 781	1	-	7	229	19 087
- janvier 2018	9 615	-	-	31	-	16	-	2 951	-	5	-	10	338	12 966
- février "	6 220	-	294	36	-	15	-	687	1 670	1	-	1	554	9 478
- mars "	6 297	-	123	11	-	15	-	1 081	1 024	-	-	1	371	8 923
- avril "	6 475	-	169	29	-	15	-	499	647	-	-	1	324	8 159
- mai "	6 025	-	97	14	-	31	-	5 371	618	1	-	1	104	12 262
- juin "	4 654	-	49	15	-	203	-	4 113	124	-	-	8	1 146	10 312
- juillet "	9 266	-	195	28	-	161	-	37	1	-	-	22	1 552	11 262
- août "	5 031	-	219	13	-	14	-	3	12	-	-	1	1 217	6 510
- septembre "	7 365	-	-	32	-	145	-	1 589	-	-	-	1	534	9 666
Total du 01.10.17 au 30.09.18	90 524	-	1 389	273	-	690	-	31 742	5 878	11	-	96	6 849	137 452
<b>Campagne 2018/19</b>														
- octobre 2018	10 725	-	122	16	-	106	-	6	9	1	-	6	1 759	12 750
- novembre "	8 556	-	146	26	-	16	-	10 408	-	3	-	4	620	19 779
Total du 01.10.18 au 30.11.18	19 281	-	268	42	-	122	-	10 414	9	4	-	10	2 379	32 529

(1) Seuls sont indiqués les Etats membres en provenance desquels des mélasses ont été importées depuis 2008/09.

(2) Total des pays adhérents à l'UE au cours de la période considérée.

Source : Douanes

**Exportations françaises de mélasses à destination des pays de l'UE (1)**

(en tonnes)

	ALL	AUT	BUL	CHY	DK	ESP	EST	FIN	GR	ITA	LIT	PB	POL	POR	ROU	RU	SLQ	UEBL	Total (2)
<b>Campagne 2008/09</b>																			
Total du 01.10.08 au 30.09.09	1	-	6	8	395	276	-	-	9	21	-	14	5 445	-	-	1	-	30 158	36 334
<b>Campagne 2009/10</b>																			
Total du 01.10.09 au 30.09.10	2	-	-	-	424	255	-	-	9	2	-	106	-	-	-	1	-	24 485	25 284
<b>Campagne 2010/11</b>																			
Total du 01.10.10 au 30.09.11	635	-	1	-	451	50	-	3	4	845	-	93	-	-	13	-	-	14 630	16 725
<b>Campagne 2011/12</b>																			
Total du 01.10.11 au 30.09.12	542	-	-	-	326	123	-	3	-	2	-	36	295	1	-	4	1	2 410	3 743
<b>Campagne 2012/13</b>																			
Total du 01.10.12 au 30.09.13	119	-	2	-	455	67	-	12	-	9	-	52	-	1	31	-	1	19 664	20 925
<b>Campagne 2013/14</b>																			
Total du 01.10.13 au 30.09.14	541	-	2	-	500	70	-	10	-	69	-	77	-	1	2	71	2	20 279	21 624
<b>Campagne 2014/15</b>																			
Total du 01.10.14 au 30.09.15	585	1	-	-	526	107	-	4	-	14	-	8 316	-	2	28	-	1	24 442	34 026
<b>Campagne 2015/16</b>																			
Total du 01.10.15 au 30.09.16	707	-	-	-	665	124	-	12	-	23	1	9 563	-	1	-	-	1	44 996	56 097
<b>Campagne 2016/17</b>																			
Total du 01.10.16 au 30.09.17	636	3	-	-	614	63	1	21	-	6	-	10 098	-	1	-	-	1	15 695	27 140
<b>Campagne 2017/18</b>																			
- octobre 2017	26	-	-	-	74	25	-	3	-	-	-	-	-	-	1	-	-	1 832	1 962
- novembre "	26	-	-	-	76	12	-	-	-	2	-	10 014	-	-	-	-	-	5 546	15 676
- décembre "	411	-	-	-	49	151	-	1	-	-	-	14	-	-	1	-	-	3 358	3 985
- janvier 2018	1	-	-	-	49	-	1	1	-	-	-	-	-	-	2	-	-	1 362	1 416
- février "	1	-	-	-	24	13	-	4	-	-	-	14	-	-	-	-	-	28	84
- mars "	5	-	-	-	25	-	-	-	-	-	-	14	-	1	3	-	-	23	71
- avril "	1	-	-	-	50	-	-	-	-	-	-	1	-	-	3	-	-	999	1 054
- mai "	7	-	-	-	74	15	1	1	-	-	-	14	-	-	-	-	-	1 124	1 236
- juin "	-	-	-	-	24	-	-	2	-	-	-	14	-	1	1	-	-	953	995
- juillet "	5	-	-	-	49	10 026	-	-	-	-	-	-	-	-	-	-	-	1 032	11 112
- août "	101	-	-	-	73	12	-	-	-	-	-	-	-	-	1	9 993	-	602	10 782
- septembre "	2	-	-	-	48	-	1	-	-	-	-	-	-	-	-	12 481	-	24	12 556
Total du 01.10.17 au 30.09.18	586	-	-	-	615	10 254	3	12	-	2	-	10 085	-	2	12	22 474	-	16 883	60 929
<b>Campagne 2018/19</b>																			
- octobre 2018	2 099	-	-	-	49	9 400	-	-	-	-	-	14	-	-	4	3 089	-	446	15 102
- novembre "	2 123	-	-	-	74	37	1	1	-	-	-	2	-	1	5	-	-	24	2 268
Total du 01.10.18 au 30.11.18	4 222	-	-	-	123	9 437	1	1	-	-	-	16	-	1	9	3 089	-	470	17 370

(1) Seuls sont indiqués les Etats membres en provenance desquels des mélasses ont été importées depuis 2008/09.

(2) Total des pays adhérents à l'UE au cours de la période considérée.

Source : Douanes

## VIII – Alcool Éthylique

## Faits et chiffres

### Décembre 2018 / Janvier 2019

#### Union européenne

##### Une légère hausse des importations

Après avoir atteint, en août, leur plus haut niveau de l'année, avec près de 64 mlns de litres, les importations d'éthanol du mois de septembre ont baissé de 30 %, avec 42,6 mlns de litres. Elles restent quand même légèrement supérieures aux importations de septembre 2017, avec 39,4 mlns de litres.

Le mois d'octobre a, quant à lui, enregistré le meilleur second niveau de l'année, avec 53,7 mlns de litres, contre 28,4 mlns l'année précédente.

Les principales origines, pour les importations de ces 2 mois, sont le Paraguay (24,7 mlns), le Brésil (23,8 mlns de litres et rien ou presque pour la même période en 2017) et le Pakistan, avec 13,7 mlns de litres, en baisse par rapport aux 32 mlns de litres importés en septembre/octobre 2017.

On constate également une augmentation des importations en provenance du Guatemala avec 1,7 mlns, contre 1,2 en 2017.

Les importations en provenance des pays 'divers' ont presque doublé, par rapport à l'année précédente, avec 9,4 mlns de litres, contre 5,2 mlns de litres.

Les importations en provenance de l'Afrique du Sud sont également en baisse, à 2,8 mlns de litres, contre 3,7 mlns, pour la même période en 2017, ainsi que la Moldavie (2,2 mlns, contre 2,6 mlns de litres).

Depuis le début de l'année, l'Union européenne a importé 454 mlns de litres d'éthanol, contre 421 mlns l'année dernière.

Le principal fournisseur de l'Union Européenne, reste le Pakistan, avec 90 mlns de litres, contre 82 mlns sur la même période en 2017, devant le Guatemala, avec 72 mlns de litres (6 mlns seulement en 2017). Ensuite, le Brésil, avec environ 57 mlns de litres et les USA, avec 51 mlns de litres. Une progression importante car ces pays avaient envoyé respectivement 1,7 mlns de litres et 36 mlns en 2017.

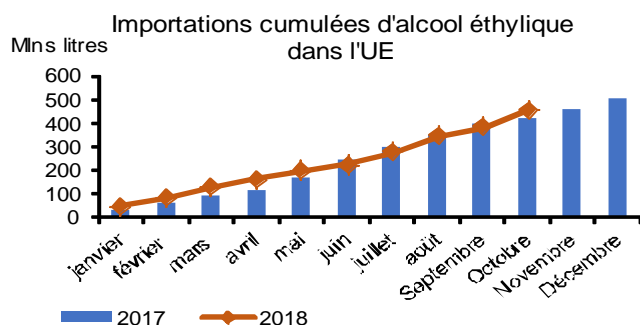

Les importations en provenance du Paraguay sont en forte progression, avec près de 30 mlns de litres.

Si les importations en provenance de l'Afrique du Sud sont légèrement supérieures à la campagne précédente, celles des pays, comme la Bolivie, Cuba, la Moldavie et le Soudan restent très en retrait.

Les importations en provenance du Costa-Rica, qui ont affiché 24 mlns de litres, lors des dix premiers mois de l'année dernière, sont toujours au niveau zéro en 2018.

##### Importations d'alcool éthylique non dénaturé dans l'UE par pays d'origine

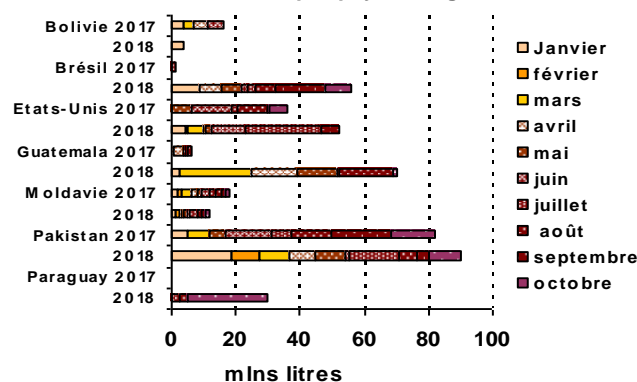

##### Vers un record des exportations...

Après avoir baissé consécutivement, lors de ces quatre derniers mois, les exportations ont atteint, en septembre, leur meilleur niveau de l'année, passant de 17,3 mlns de litres en août, à près de 40 mlns de litres en septembre. Elles ont plus que doublé, par rapport à septembre 2017.

Cette forte progression n'a pas été suivie d'effet, puisque le mois d'octobre revient dans une moyenne annuelle, avec 25 mlns de litres, soit à peu près le même niveau qu'en octobre 2017.

Sur les 65 mlns de litres exportés, plus de la moitié sont des mélanges à destination des USA. Concernant les exportations d'éthanol pur, le principal destinataire de l'Union européenne reste la Suisse, avec 8,8 mlns de litres (en baisse par rapport aux 11 mlns de la même période de l'année précédente), puis la Turquie (4,9 contre 6,6 mlns de litres), les USA (inchangé avec 4 mlns de litres environ) et la Norvège (2,0 contre 2,5 l'année dernière).

On note également une baisse des pays 'divers', avec 10,3 mlns de litres exportés, contre 12,6 mlns pour septembre / octobre 2017.

Depuis le début de l'année, l'Union européenne a exporté 252 mlns de litres, soit une hausse de 35 % par rapport aux dix premiers mois de 2017. L'UE a dépassé les 228 mlns de litres exportés, lors de l'année 2017 et approche les 257 mlns de 2014.

Le principal partenaire de l'Union européenne devient les Etats-Unis avec 77 mlns de litres, dont 58 mlns en mélange, contre 20,8 mlns, dont 1,2 en mélange pour



2017, puis, la Suisse, avec 56 mlns de litres (en hausse par rapport aux 53 mlns de 2017), devant la Turquie (24 mlns, contre 29 mlns) et la Norvège (17 mlns contre 14 mlns). Les exportations vers les pays 'divers' sont en hausse de près de 13 %, passant de 68,5 mlns en 2017 à 77,5 mlns en 2018 (FO LICHT décembre 2018 / janvier 2019).

### Etats-Unis

#### Fortes exportations vers l'Inde

Les exportations d'éthanol ont augmenté de plus de 100 %, atteignant les 648 mlns de litres, en octobre 2018. Il s'agit du plus haut niveau depuis les 780 mlns de litres du mois de mars.

Les principales destinations sont le Brésil, avec environ 200 mlns de litres (quantité équivalente à celle de septembre mais beaucoup moindre que les 468 mlns d'octobre 2017). Ensuite, l'Inde, avec plus de 110 mlns de litres (leur meilleur niveau à ce jour), puis le Canada avec un peu moins de 110 mlns de litres (chiffre plus faible que le mois précédent et qu'octobre 2017).

Enfin, 300 mlns de litres ont été exportés vers le proche et moyen Orient.

Le cumul des exportations, depuis le début de l'année 2018, s'élève à plus de 5 milliards de litres, contre près de 4 milliards en 2017.

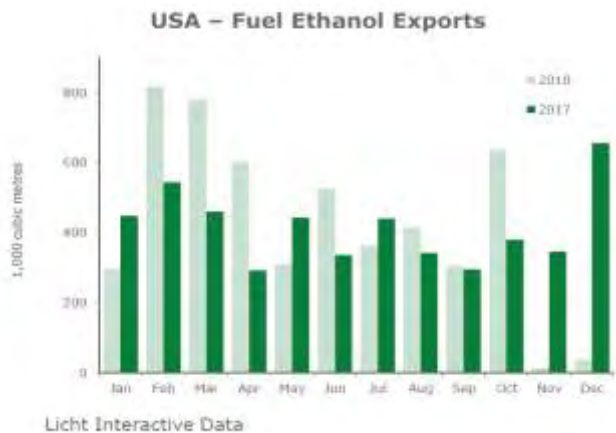

Le principal destinataire reste le Brésil, avec 1,6 milliard de litres (1,3 en 2017), suivi du Canada, avec 1,1 milliard de litres, contre 1 milliard en 2017 et de l'Inde qui reste en baisse, passant de 561 mlns de litres en 2017 à 441 mlns. Les exportations vers l'UE sont à environ 370 mlns de litres, contre 191 l'année dernière à la même date. Suivent, la Corée du Sud (260 mlns environ), les Philippines, avec environ 230 mlns de litres et la Chine, avec environ 200 mlns de litres (FO LICHT du 18 décembre 2018).

#### Importations: second meilleur niveau de l'année

Après la forte baisse de septembre, les importations se sont redressées et enregistrent leur second meilleur niveau de l'année, avec 154,7 mlns de litres. De ce fait, le cumul des importations redevient équivalent à celui de l'année précédente, avec 858 mlns de litres (FO LICHT du 18 décembre 2018)

### Brésil

#### Production: 4 usines encore en activité

La récolte, pour le mois de décembre, a continué de baisser. La récolte de cannes s'élève à 14,5 Mt en décembre, alors qu'elle était de 36 Mt en novembre.

Bien que le taux d'attribution des cannes vers l'éthanol soit à plus de 78 %, la production a baissé de 50 %, par rapport au mois précédent, passant de 1,84 milliards de litres à 915 mlns de litres, dont 85 % à destination de l'éthanol hydraté.

En matière de récolte, le mois de janvier 2019 est légèrement meilleur que janvier 2018. La récolte de cannes est à 1 Mt, contre 0,6 Mt l'année dernière.

Il ne reste que 4 usines en activité à la fin du mois de janvier, contre 8 unités qui produisent de l'éthanol à partir de maïs.

Le taux de cannes affectées à l'éthanol a atteint des sommets. Après les 83 % de la première quinzaine de janvier, ce sont près de 92 % des cannes qui ont été affectées à la production d'éthanol. Une production qui a augmenté de 50 %, par rapport à la campagne précédente, avec 156 mlns de litres, contre 110 en janvier 2018.

La production totale d'éthanol est à plus de 30 milliards de litres, contre un peu plus de 25,3 milliards pour la campagne 2017/18.

L'alcool hydraté représente près de 70 % de la production, avec plus de 21 milliards de litres, soit une hausse de plus de 40 %, par rapport à l'année dernière. L'alcool non hydraté baisse d'environ 13 %, avec 9,2 milliards de litres, contre 10,6 milliards de litres pour la campagne 2017/18.

Les 8 unités dédiées à l'éthanol à partir de maïs ont produit 51 mlns de litres, lors de la seconde quinzaine de février, ce qui porte le total à 614 mlns de litres, depuis le début de la campagne, contre 392 mlns en 2017/18, soit une progression de près de 57 %.

(Unica février 2019)

#### Production bi-mensuelle d'éthanol (en millions de litres)

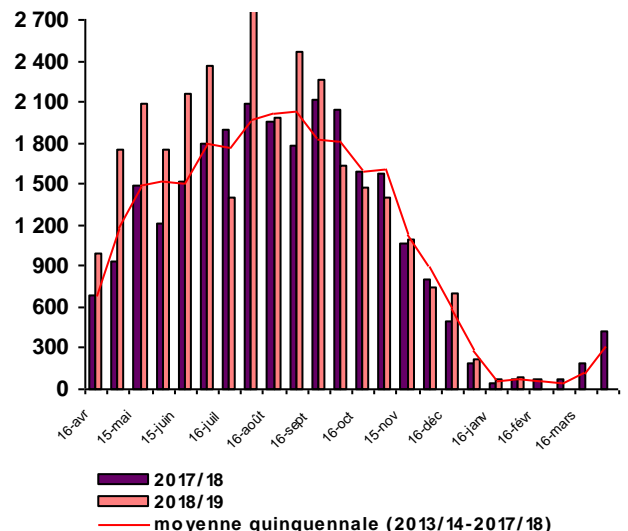

Production cumulée au 01 février 2019			
	2017/18	2018/19	Différence en %
Canne (Mt)	583,8	563,3	- 3,5 %
Alcool déshydraté (mlns litres)	10 609	9 186	- 13,4 %
Alcool hydraté (mlns litres)	14 724	21 103	+ 43,3 %
Total alcool (mln litres)	25 333	30 290	+ 19,6 %
% de cannes utilisées pour l'éthanol	53,1 %	64,6 %	

### Stocks: baisse dans le Centre/sud

En novembre, le ralentissement de la production et l'augmentation de la consommation avaient fait baisser les stocks d'éthanol. En revanche, la chute des prix de l'essence à la pompe du mois de décembre a entraîné une compétitivité moindre pour l'éthanol et une baisse de la consommation, ce qui a relevé les stocks à un niveau record.

Depuis le mois de novembre, c'est 1,3 milliards de litres, dont 872 mlns d'éthanol hydraté, qui ont quitté les entrepôts, contre 1,2 milliards l'année précédente.

Malgré ces sorties d'entrepôts relativement importantes, les stocks ont de nouveau atteint un niveau record, pour cette période de l'année, avec 9,7 milliards de litres, contre 7,9 milliards il y a un an. La part d'éthanol hydraté représente 64 % des stocks, soit le niveau le plus élevé jamais enregistré.

Brazil - Centre/South Ethanol Stocks  
1,000 litres



Par ailleurs, les stocks du Nord/Nord-Est continuent de progresser, alors que la récolte bat son plein. Ils sont à 381 mlns de litres, contre 347 mlns un an plus tôt (*F.O. Licht du 18 décembre 2018 et 10 janvier 2019*)

### La croissance des ventes d'éthanol hydraté continue de ralentir

En novembre, les ventes d'éthanol dans le Centre/Sud ont augmenté de 12 %, atteignant 2,62 milliards de litres, contre 2,34 en novembre 2017.

La compétitivité de l'éthanol hydraté, à la pompe, a permis une augmentation des ventes de 25 %, par rapport

à l'année dernière, avec 1,83 milliards de litres, contre 1,47 milliards, en novembre 2018. Cette hausse reste moins importante que les 35 % du mois d'octobre. Quant à l'alcool déshydraté, les ventes ont baissé de 13%, passant de 787 mlns de litres, en novembre 2017, à 682 mlns cette année.

La baisse des prix de l'essence, décidée par Petrobras, ralentit les ventes d'éthanol hydraté qui n'ont progressé que de 8 % au mois de décembre. Elles sont à 2,42 milliards de litres, dont 1,7 d'alcool hydraté, contre 2,24 mlns en décembre 2017.

Globalement, cela représente quand même une hausse de 25 % par rapport aux ventes du mois de décembre 2017. Pour autant, cette performance est en partie masquée par la forte baisse des ventes d'alcool déshydraté, au regard de la campagne précédente (- 22 %).

Le cumul des ventes sur le marché intérieur, pour la campagne (Avril / mars), est à 21,86 milliards de litres, contre 18,74 milliards de litres pour la campagne précédente, soit une hausse de 17 %.

L'alcool hydraté tient une part prépondérante, avec plus de 15 milliards de litres (+35 % par rapport à la campagne précédente), alors que l'éthanol non hydraté accuse une baisse de 14 %, passant de 7,2 milliards à 6,2 milliards (*FO Licht du 18 décembre 2018*).

### Reprise des importations au mois de décembre

Les importations d'éthanol sont reparties à la hausse, atteignant leur plus haut niveau depuis 8 mois, avec 174,5 mlns de litres, contre 139,4 mlns en novembre et 84,7 mlns en décembre 2017.

Le cumul des importations, depuis le début de la campagne, est à 1,12 milliards de litres, contre 1,10 milliards pour la même période de la campagne précédente. Ces importations viennent entièrement ou presque des Etats-Unis.

### Ralentissement des exportations au mois de décembre

Les exportations ralentissent un peu au mois de décembre, avec moins de 107 mlns de litres, leur plus bas niveau depuis 7 mois, contre 148 mlns en novembre. Elles restent toutefois en hausse, par rapport aux 66 mlns de l'année dernière. On note une baisse des exportations vers les Etats-Unis et la Corée, qui passent respectivement de 96,6 à 55,2 mlns de litres et de 38,2 à 36,5 mlns

Le cumul des exportations, depuis le début de la campagne, est à 1,43 mlns de litres, son plus haut niveau depuis trois ans, quand elles étaient à 1,21 mlns l'année dernière. Les principales destinations restent les Etats-Unis, avec 779 mlns, contre 812 mlns l'année dernière et la Corée du Sud, avec 472 mlns de litres, contre 275 mlns. Les exportations vers le Japon sont à 83,4 mlns de litres, contre 54,1 mlns, alors que les exportations vers l'Union européenne ont diminué, passant de 45 mlns de litres à 30,9 mlns (*F.O. Licht du 10 janvier 2019*).

EVOLUTION COMPAREE DES COURS DU SUCRE, DE L'ETHANOL (au Brésil) ET DU PETROLE DEPUIS 2000

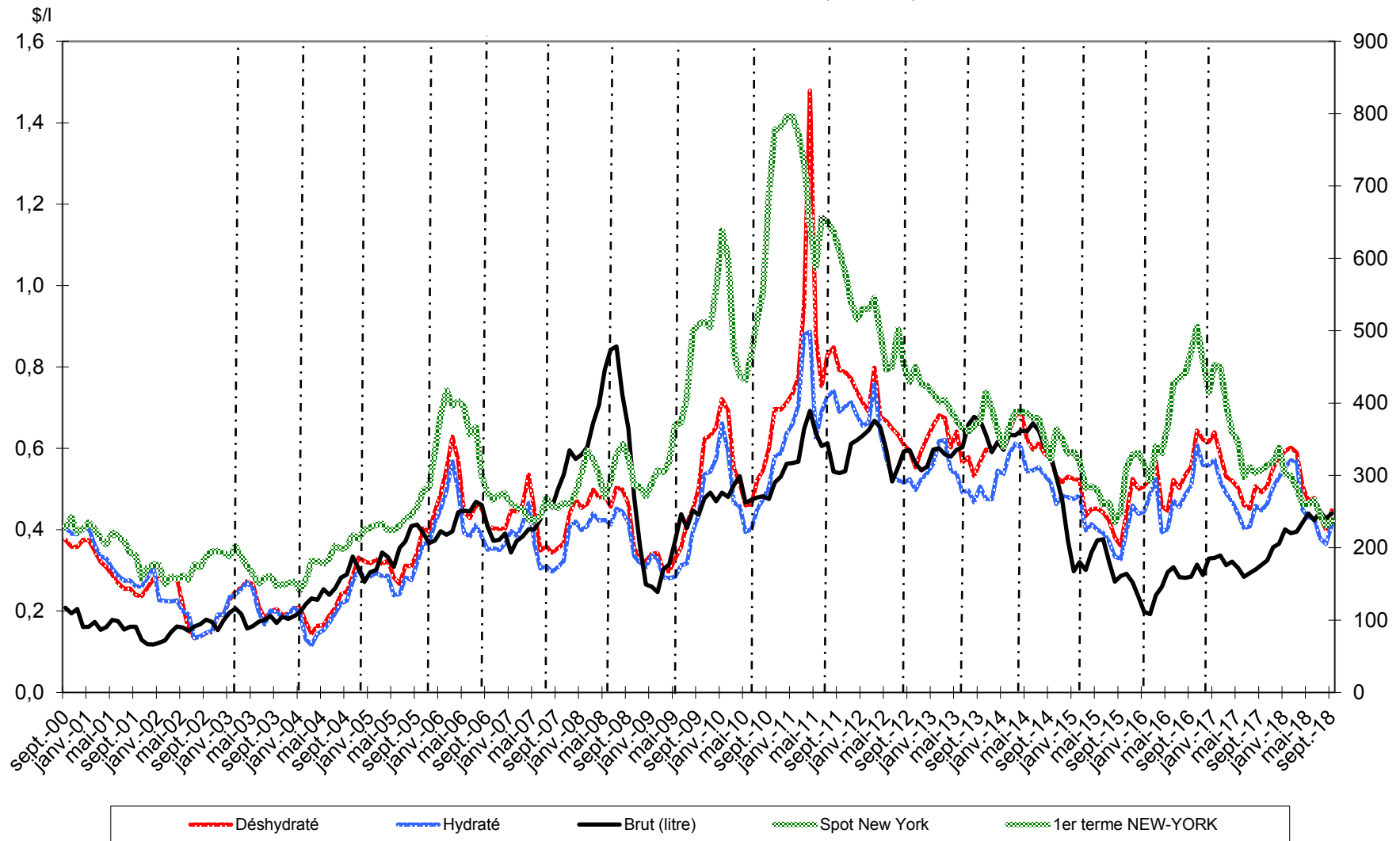

Sources : Ethanol CEPEA, Nymex Light Crude, FranceAgriMer

Bilans communautaires - Alcool éthylique

2012 / 2013 / 2014 / 2015 / 2016 / 2017

(en hectolitres d'alcool pur)

	2012- UE 27	2013- UE 27	2014- UE 28	2015- UE 28	2016- UE 28 (2)	2017- UE 28 (2)
	Origine agricole	Origine agricole	Origine agricole	Origine agricole	Origine agricole	Origine agricole
<b>I - Ressources</b>						
1 - Stocks au 1 <sup>er</sup> janvier	12 877 024	14 035 597	16 415 600	16 926 851	18 450 267	17 998 395
2 - Production	59 836 531	60 073 779	69 106 578	64 201 116	61 453 375	64 312 787
3 - Importations (1)	5 363 316	7 348 868	4 919 325	4 721 410	4 403 567	3 430 284
- Droits nuls	2 736 652	4 381 681	4 044 646	2 448 098	3 931 279	-
- Droits pleins	2 626 664	2 967 187	874 679	2 273 312	472 289	-
<b>Total des ressources</b>	<b>78 076 871</b>	<b>81 458 244</b>	<b>90 441 503</b>	<b>85 849 377</b>	<b>84 307 209</b>	<b>85 741 466</b>
<b>II - Utilisations</b>						
1 - Livraisons sur le marché intérieur	63 362 444	64 367 834	71 433 079	65 772 749	64 781 026	66 290 643
- Alimentation	7 878 457	9 964 666	14 735 795	9 294 927	10 062 772	9 233 260
- Utilisation industrielle	7 861 975	5 850 135	8 169 771	8 158 146	8 251 420	9 373 778
- Carburant	45 076 265	45 455 169	47 050 088	45 216 528	43 411 981	47 683 605
- Autre	2 545 747	3 097 864	1 477 425	3 103 148	3 054 853	-
2 - Exportations	678 830	674 810	2 081 573	1 626 361	1 527 788	1 779 277
<b>Total des utilisations</b>	<b>64 041 274</b>	<b>65 042 644</b>	<b>73 514 652</b>	<b>67 399 110</b>	<b>66 308 814</b>	<b>68 069 920</b>
<b>Total stocks au 31/12</b>	<b>14 035 597</b>	<b>16 415 600</b>	<b>16 926 851</b>	<b>18 450 267</b>	<b>17 998 395</b>	<b>17 671 546</b>

\* regroupement : utilisations industrielles et autres

(1) Ne sont pas comptabilisées les importations de produits relevant des Nomenclatures Combinées 3824 90 92/93/96

et 2909 19 10 utilisées pour la production de carburant :

> 4 millions d'hap (NC 3824 90) et 1,4 millions d'hap ETBE (NC 2909 19 10) en 2012.

> 4 millions d'hap (NC 3824 90) et 1,5 millions d'hap ETBE (NC 2909 19 10) en 2013.

> 3,5 millions d'hap (NC 3824 90) et 0,8 millions d'hap ETBE (NC 2909 19 10) en 2014.

> 3,5 millions d'hap (NC 3824 90) et 0,9 millions d'hap ETBE (NC 2909 19 10) en 2015.

> 0,3 millions d'hap ETBE (NC 2909 19 10) en 2016.

Les utilisations s'en trouvent de ce fait sous-estimées.

(2) Prévisionnel - Compilation des communications des Etats Membres (Exp / Imp : uniquement nc 2207 10, 2207 20, 2208 90 91 et 2208 90 99

Sources : CE - septembre 2017

**Production 2013 (provisoire) - Répartition par Etat membre et par matière première**

(tableau laissé à titre indicatif - la publication par état membre ne sera plus assurée à partir de 2014)

(en hectolitres d'alcool pur)

	Céréales	Betteraves	Vinique	Autres	Total *	Part total UE 27
France	8 500 120	9 278 021	380 306	30 465	<b>18 188 912</b>	31,99%
Allemagne	5 599 100	3 204 769		93 649	<b>8 897 518</b>	15,65%
Espagne	4 485 179	171 592	624 801	106814	<b>5 388 386</b>	9,48%
Belgique	4 209 219	221 538			<b>4 430 757</b>	7,79%
Royaume Uni	2 826 720	661 060			<b>3 487 780</b>	6,13%
Pologne	2 556 168	378 966		279 594	<b>3 214 728</b>	5,65%
Suede	2 324 225				<b>2 324 225</b>	4,09%
Autriche	2 171 011	2 057			<b>2 173 068</b>	3,82%
Rép. Tchèque	57 406	1 997 548	2 362	35 516	<b>2 092 832</b>	3,68%
Hongrie	1 741 433	318 658	9 578		<b>2 069 669</b>	3,64%
Slovaquie	1 514 294				<b>1 514 294</b>	2,66%
Italie	281 206	54 173	77 727	257 227	<b>670 333</b>	1,18%
Bulgarie	490 997	49 603	19 460	10 631	<b>570 691</b>	1,00%
<i>Autres EM</i>	1 481 657	89 325	5 523	263 919	<b>1 840 424</b>	3,24%
<b>Total</b>	<b>38 238 735</b>	<b>16 427 310</b>	<b>1 119 757</b>	<b>1 077 815</b>	<b>56 863 617</b>	100,00%
<b>Part total UE</b>	67,25%	28,89%	1,97%	1,90%	100,00%	

<i>Total 2012</i>	39 196 927	15 853 194	1 402 366	3 553 990	59 836 531
<b>VS 2012</b>	<b>-2%</b>	<b>4%</b>	<b>-20%</b>	<b>-70%</b>	<b>-5%</b>

\* La production 2013 devrait être augmentée à 60,074 Mhapp, conformément à la révision du bilan UE (27) du 12 septembre 2014 par la CE.

Source : Commission Européenne, FranceAgriMer

**Utilisations 2013 - Répartition par Etat membre et par type d'utilisation (1)**
*(tableau laissé à titre indicatif - la publication par état membre ne sera plus assurée à partir de 2014)*

(en hectolitres d'alcool pur)

	Alimentation et boisson	Industriel	Carburant	Autres	Total *	Part total UE 27
Allemagne	1 856 837	885 571	14 312 033	2 336 175	<b>19 390 616</b>	29,32%
Royaume Uni	4 600 648		8 190 000		<b>12 790 648</b>	19,34%
France	1 139 174	1 438 560	7 973 457	297 223	<b>10 848 414</b>	16,40%
Pologne	1 372 914	528 590	1 977 686	57 761	<b>3 936 951</b>	5,95%
Espagne	937 707	542 186	2 058 174	76 831	<b>3 614 898</b>	5,47%
Suède	583 826	26 851	2 408 087	181	<b>3 018 945</b>	4,57%
Danemark	2 066 830				<b>2 066 830</b>	3,13%
Rép.Tchèque	339 650	399 859	1 119 536	64 691	<b>1 923 736</b>	2,91%
Autriche	155 105	221 663	1 090 728	20 961	<b>1 488 457</b>	2,25%
Italie	618 516	534 231	14 115	16 347	<b>1 183 209</b>	1,79%
Belgique	60 000		946 130		<b>1 006 130</b>	1,52%
Slovaquie	154 646	42 425	671 228		<b>868 299</b>	1,31%
Hongrie	81 814	379 797	305 102	29 991	<b>796 704</b>	1,20%
Pays Bas	93 620	500 068	191 683		<b>785 371</b>	1,19%
Finland	208 223	56 736	158 695	131 654	<b>555 308</b>	0,84%
Irlande	454 865	66 978		497	<b>522 340</b>	0,79%
Bulgarie	329 773	144 979	6 257	12 800	<b>493 809</b>	0,75%
Lituanie	57 218	35 910	326 940	21 485	<b>441 553</b>	0,67%
Lettonie	140 485	1 037		3 138	<b>144 660</b>	0,22%
Slovenie	118 343	6 973		10 602	<b>135 918</b>	0,21%
Grèce	32 817	29 075		6 930	<b>68 822</b>	0,10%
Roumanie	26 596	7 888		10 563	<b>45 047</b>	0,07%
Chypre	3 700	211			<b>3 911</b>	0,01%
Estonie	121	547		34	<b>702</b>	0,00%
Luxembourg					<b>0</b>	0,00%
Malte					<b>0</b>	0,00%
Portugal					<b>0</b>	0,00%
<b>Total</b>	<b>15 433 428</b>	<b>5 850 135</b>	<b>41 749 851</b>	<b>3 097 864</b>	<b>66 131 278</b>	100,00%
<b>Part total UE</b>	23,34%	8,85%	63,13%	4,68%	100,00%	

(1) Ne sont pas comptabilisées les utilisations d'alcool sous forme de mélanges alcool-essences et ETBE (5,5 millions d'hap) - cf (1) page 72

\* Les utilisations 2013 devraient être ramenées à 64,368 Mhap, conformément à la révision du bilan UE (27) du 12 septembre 2014 par la CE.

Source : Commission Européenne, FranceAgriMer

**Importations d'alcool éthylique de l'UE 27  
par pays tiers d'origine**

(en hectolitres d'alcool pur)

	2007	2008	2009	2010	2011	2012	2013	Évolution 2013/2012
<b>Principales origines :</b>								
Guatemala	819 787	367 352	1 032 377	324 790	280 263	956 168	1 823 353	91%
Pérou	395 564	393 379	292 011	373 077	365 804	500 703	1 107 491	121%
Pakistan	684 398	1 027 494	712 791	40 537	275 391	299 454	920 651	207%
Russie	33 430	34 835	48 180	62 921	191 861	346 301	538 807	56%
Bolivie	49 370	485 269	490 611	420 985	112 499	300 550	447 143	49%
Egypte	392 950	470 333	456 557	495 144	514 492	388 913	377 054	-3%
Soudan	-	-	-	203 423	121 500	277 584	275 047	-1%
République d'Afrique du Sud	131 479	55 547	13 709	67 005	135 847	139 104	183 011	32%
USA	624 844	1 738	122 780	142 196	118 311	1 373 452	146 815	-89%
Brésil	6 676 219	9 828 778	5 197 514	1 227 281	784 628	55 362	146 056	164%
Norvège	148 439	133 205	159 529	113 186	107 113	104 540	103 208	-1%
Swaziland	250 130	193 166	143 768	28 016	18 450	73 968	99 928	35%
Turquie	180 155	50 555	51 153	155 532	147 812	267 198	56 706	-79%
Jamaïque	322 646	-	195 725	45 227	77 977	56 810	47 898	-16%
Nicaragua	180 976	-	607 562	9 542	-	-	38 533	-
Argentine	64 579	118 268	104 176	49 515	23 759	-	35 010	-
Costa Rica	335 654	333 220	470 689	40 359	102 089	66 926	-	-
Croatie	97 690	48 473	35 398	67 669	33 239	44 339	-	-
Barbades	-	-	7 715	4 851	27 261	29 439	-	-
Serbie	78 071	16 190	14 215	30 353	17 305	-	-	-
Zimbabwe	141 504	74 361	97 581	14 691	10 165	-	-	-
Ukraine	226 125	107 089	65 070	31 458	8 432	-	-	-
Kazakhstan	-	12 962	85 089	74 323	7 393	-	-	-
Ile Maurice	42 554	43 766	26 507	1 137	2 054	-	-	-
Chine	72 426	8 552	23	192	333	-	-	-
Cambodge	-	-	339 600	44 884	-	-	-	-
El Salvador	-	383 170	98 214	nc	nc	-	-	-
<b>Total principales origines :</b>	<b>11 948 989</b>	<b>14 187 703</b>	<b>10 868 545</b>	<b>4 068 295</b>	<b>3 483 978</b>	<b>5 280 811</b>	<b>6 346 711</b>	20%
<b>Autres origines ou non précisées</b>	<b>170 102</b>	<b>155 754</b>	<b>20 520</b>	<b>23 945</b>	<b>36 427</b>	<b>82 505</b>	<b>1 002 157</b>	1115%
<b>Total</b>	<b>12 119 091</b>	<b>14 343 457</b>	<b>10 889 065</b>	<b>4 092 240</b>	<b>3 520 405</b>	<b>5 363 316</b>	<b>7 348 868</b>	37%

Source : Commission Européenne, Eurostats Comext

**Production, utilisations et importations d'alcool éthylique de l'UE 27 (1)  
Évolutions depuis 2004**

en millions hl

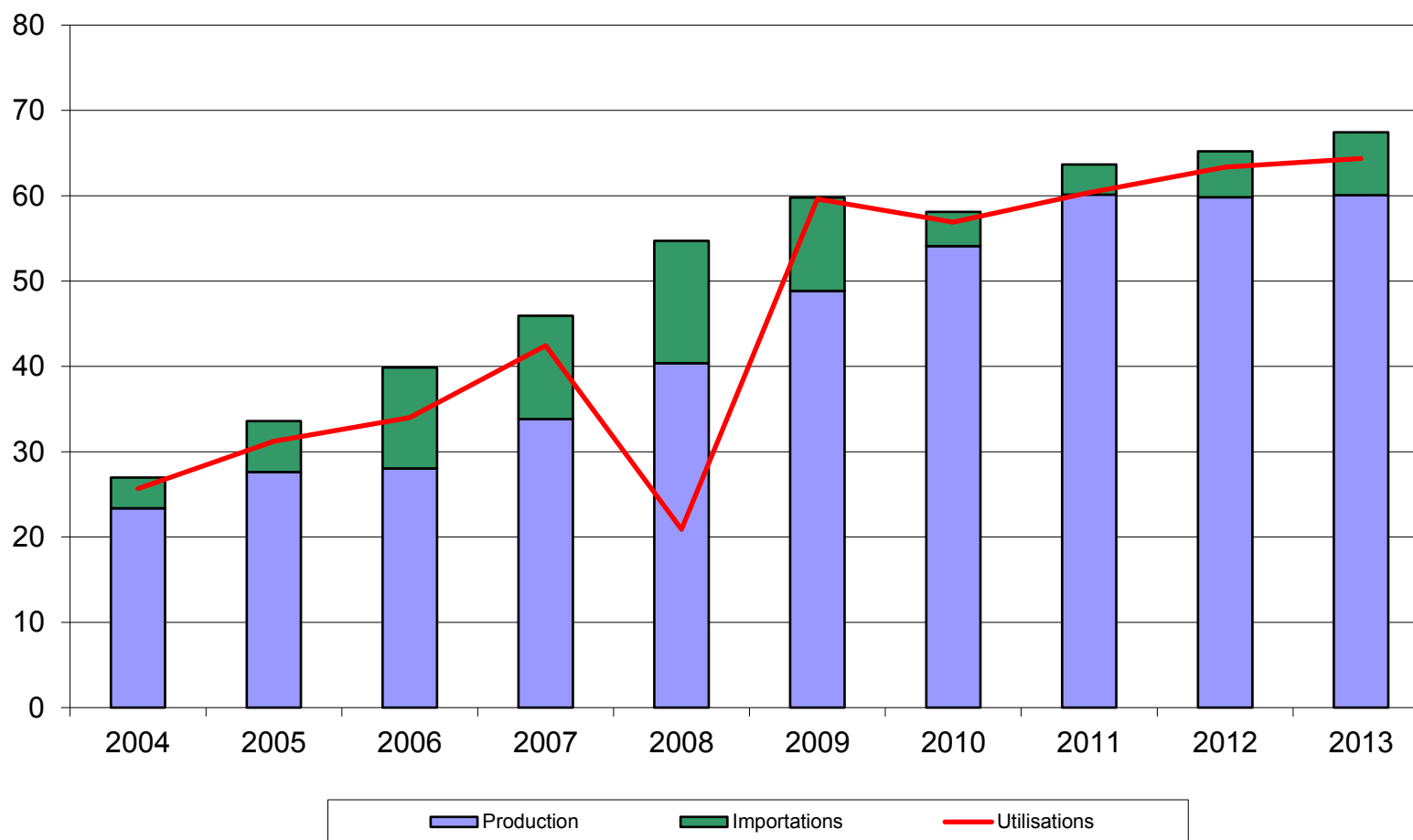

(1) ne sont pas comptabilisées les quantités d'alcool sous forme de mélanges alcool-essences et ETBE - cf (2) page 72

Source : Commission Européenne



# Bilan alcool éthylique français

## Note méthodologique

Le bilan d'alcool français se définit plutôt comme un **bilan de commercialisation**, à l'inverse du bilan de l'UE qui se rapproche d'avantage d'un bilan d'approvisionnement visant à suivre la consommation et le détail des échanges d'alcool sur le marché de l'UE.

Le bilan français de l'alcool éthylique retrace en effet la commercialisation des quantités d'alcool produites en France et/ou importées des pays-tiers. En conséquence, les données de commercialisation ne concernent donc pas les quantités d'alcool en provenance du reste de l'UE. Ce bilan s'appuie sur les obligations de déclarations figurant dans le règlement 2336/2003, auxquelles les fabricants d'alcool et négociants sont astreints.

L'unité de mesure utilisée dans le bilan français est l'hectolitre d'alcool pur (hap).

### I. Ressources

**Stock au 1<sup>er</sup> janvier** : égal au stock déclaré au 31 décembre de l'année précédente, le chiffre de stock est issu de la déclaration annuelle des fabricants d'éthanol, dans le cadre des obligations liées au règlement (CE) n° 2336/2003 (articles 3 et 4 paragraphe e). Ce chiffre ne tient pas compte des quantités d'alcool stockées par les autres acteurs du marché (commerçants).

**Production** : ce chiffre est issu de la déclaration trimestrielle des fabricants d'alcool agricole et non agricole, production ventilée par produit d'origine (céréales, betteraves etc..).

**Importations** : ce poste est calculé et correspond au solde comptable des autres postes déclarés dans le bilan ; c'est donc un poste d'ajustement. Il se rapproche du chiffre d'importations des pays tiers (mais on ne peut exclure que ce poste inclue également une petite partie des importations en provenance de l'UE).

### II. Utilisations

**Consommation intérieure** : ces chiffres sont obtenus à partir des déclarations trimestrielles d'écoulement sur le territoire national établies par les fabricants et les importateurs. Ces écoulements sont ventilés par produits de destination (alimentation et boissons, utilisations industrielles, carburation et autres)

**Exportations** : de la même manière que la consommation intérieure, les exportations sur l'UE et les pays tiers font l'objet d'une déclaration dans le cadre de l'enquête trimestrielle mise en place pour la collecte des statistiques à destination de la Commission Européenne. Les quantités déclarées par les fabricants ou revendeurs sont exprimées en hap, contrairement aux chiffres des douanes, exprimées en volume tel quel.

### III. Stock au 31/12 : il s'agit du stock déclaré.

## Bilans France - Alcool éthylique (1)

2014, 2015 et 2016

Depuis la fin des quotas sucre, en octobre 2017, FranceAgriMer ne dispose plus des éléments nécessaires au maintien des bilans français d'alcool.

(en hectolitres d'alcool pur)

	2014		2015		2016	
	Origine agricole	Total	Origine agricole	Total	Origine agricole	Total
<b>I - Ressources</b>						
1 - Stocks au 1 <sup>er</sup> janvier	1 265 615	<b>1 265 615</b>	967 228	<b>967 228</b>	1 001 369	<b>1 001 369</b>
2 - Production	18 601 698	<b>18 601 698</b>	18 996 669	<b>18 996 669</b>	16 912 049	<b>16 912 049</b>
- Céréales	8 783 199	8 783 199	8 523 929	8 523 929	8 176 978	8 176 978
- Betteraves - Mélasse	9 370 217	9 370 217	9 990 577	9 990 577	8 295 465	8 295 465
- Viti-vinicole	416 907	416 907	457 626	457 626	414 349	414 349
- Autre	31 375	31 375	24 537	24 537	25 257	25 257
3 - Importations (2)	714 876	<b>714 876</b>	866 069	<b>866 069</b>	854 989	<b>854 989</b>
<b>Total des ressources</b>	<b>20 582 189</b>	<b>20 582 189</b>	<b>20 829 966</b>	<b>20 829 966</b>	<b>18 768 407</b>	<b>18 768 407</b>
<b>II - Utilisations</b>						
1 - Consommation intérieure (1)	10 439 846	<b>10 439 846</b>	9 973 121	<b>9 973 121</b>	10 030 150	<b>10 030 150</b>
- Alimentation et boissons	1 173 383	1 173 383	1 245 187	1 245 187	1 208 250	1 208 250
- Utilisation industrielle	1 231 223	1 231 223	1 379 824	1 379 824	1 476 209	1 476 209
- Carburant	7 753 451	7 753 451	7 056 113	7 056 113	7 085 487	7 085 487
- Autre	281 789	281 789	291 997	291 997	260 204	260 204
2 - Exportations (UE+PT)	9 175 115	<b>9 175 115</b>	9 855 476	<b>9 855 476</b>	7 668 608	<b>7 668 608</b>
- dont éthanol carburant	4 816 976	<b>4 816 976</b>	5 255 167	<b>5 255 167</b>	3 628 508	<b>3 628 508</b>
<b>Total des utilisations</b>	<b>19 614 961</b>	<b>19 614 961</b>	<b>19 828 597</b>	<b>19 828 597</b>	<b>17 698 758</b>	<b>17 698 758</b>
<b>Total stocks au 31/12</b>	<b>967 228</b>	<b>967 228</b>	<b>1 001 369</b>	<b>1 001 369</b>	<b>1 069 649</b>	<b>1 069 649</b>

(1) Ces bilans, livrés à titre indicatif, sont obtenus à partir des déclarations d'écoulements par les fabricants, y compris pour les exportations. Ils ne tiennent pas compte des quantités stockées, voire exportées, par d'autres acteurs du marché. L'écart avec les quantités déclarées aux douanes s'explique également par d'autres facteurs : les quantités portées ici sont en hl d'alcool pur et les quantités déclarées exportées peuvent être enregistrées par les douanes avec un décalage dans le temps.

(2) Le poste des importations est celui qui permet l'ajustement du bilan afin de tenir compte des stocks déclarés détenus par les fabricants. L'écart avec les données des douanes s'explique également par le fait qu'il s'agit dans ce bilan de quantités d'alcool pur. Les quantités importées contenant au total très certainement moins de 50 % d'alcool. Par ailleurs ces bilans ne tiennent pas compte de certaines quantités d'éthanol produites en France et livrées vers l'UE- Belgique notamment - pour être ensuite réexpédiées en France sous forme d'ETBE.

Source : FranceAgriMer

**Production française et écoulement d'alcool éthylique (\*)**

(du 1er janvier 2017 au 31 décembre 2017)

<b>Production d'alcool éthylique - année civile 2017</b>		
(hectolitres d'alcool pur)		
<b>Total :</b>	<b>17 188 252</b>	
dont		
- Céréales		<b>8 004 272</b>
- Maïs		2 247 118
- Blé		5 757 154
- Mélasse / betteraves		<b>8 723 721</b>
- Vitivinicole		<b>436 840</b>
- Autres		<b>23 419</b>

<b>Écoulement d'alcool éthylique (**) - année civile 2017</b>		
France		
(hectolitres d'alcool pur)		
<b>Total :</b>	<b>9 482 773</b>	
dont		
- Boissons/alimentation		<b>1 141 152</b>
- Carburants		<b>6 626 032</b>
- Usages industriels et autres		<b>1 715 589</b>

\* Première publication post-quotas sucre pour l'année civile 2017 (Règlement (UE) 2017/1185 du 20 avril 2017 annexe III point 11)

\*\* Ce total ne comprend pas les livraisons vers l'UE, notamment les quantités destinées à être transformées en ETBE et réexpédiées en France.

Source : FranceAgriMer

**Importations et exportations d'alcool éthylique**

(en hectolitres, tel quel \*)

	Exportations			Importations			Solde		
	UE	PT	Total	UE	PT	Total	UE	PT	Total
<b>2009</b>									
<b>Total</b>	<b>9 819 099</b>	<b>226 968</b>	<b>10 046 067</b>	<b>1 150 863</b>	<b>1 018 805</b>	<b>2 169 668</b>	<b>8 668 236</b>	<b>-791 837</b>	<b>7 876 399</b>
<b>2010</b>									
<b>Total</b>	<b>9 751 915</b>	<b>338 588</b>	<b>10 090 503</b>	<b>1 460 805</b>	<b>607 237</b>	<b>2 068 042</b>	<b>8 291 110</b>	<b>-268 649</b>	<b>8 022 461</b>
<b>2011</b>									
<b>Total</b>	<b>8 847 576</b>	<b>355 072</b>	<b>9 202 648</b>	<b>1 216 112</b>	<b>966 392</b>	<b>2 182 504</b>	<b>7 631 464</b>	<b>-611 319</b>	<b>7 020 145</b>
<b>2012</b>									
<b>Total</b>	<b>8 681 718</b>	<b>350 593</b>	<b>9 032 311</b>	<b>893 595</b>	<b>647 735</b>	<b>1 541 330</b>	<b>7 788 123</b>	<b>-297 142</b>	<b>7 490 981</b>
<b>2013</b>									
<b>Total</b>	<b>7 703 442</b>	<b>409 994</b>	<b>8 113 436</b>	<b>835 323</b>	<b>1 113 077</b>	<b>1 948 400</b>	<b>6 868 119</b>	<b>-703 082</b>	<b>6 165 036</b>
<b>2014</b>									
<b>Total</b>	<b>9 422 910</b>	<b>519 543</b>	<b>9 942 454</b>	<b>849 275</b>	<b>959 017</b>	<b>1 808 292</b>	<b>8 573 635</b>	<b>-439 474</b>	<b>8 134 162</b>
<b>2015</b>									
<b>Total</b>	<b>9 792 647</b>	<b>507 292</b>	<b>10 299 939</b>	<b>1 059 790</b>	<b>896 909</b>	<b>1 956 699</b>	<b>8 732 857</b>	<b>-389 617</b>	<b>8 343 240</b>
<b>2016</b>									
<b>Total</b>	<b>7 796 529</b>	<b>439 869</b>	<b>8 236 398</b>	<b>771 835</b>	<b>936 013</b>	<b>1 707 848</b>	<b>7 024 694</b>	<b>-496 144</b>	<b>6 528 550</b>
<b>2017</b>									
Janvier	576 412	42 465	<b>618 878</b>	96 586	45 135	<b>141 721</b>	479 826	-2 670	<b>477 156</b>
Février	559 989	36 162	<b>596 151</b>	87 179	1 490	<b>88 669</b>	472 810	34 672	<b>507 481</b>
Mars	628 505	57 057	<b>685 562</b>	149 375	32 446	<b>181 821</b>	479 130	24 612	<b>503 742</b>
Avril	505 639	24 918	<b>530 557</b>	230 680	122 522	<b>353 201</b>	274 960	-97 604	<b>177 356</b>
Mai	645 084	42 093	<b>687 177</b>	187 096	154 660	<b>341 756</b>	457 988	-112 567	<b>345 420</b>
Juin	832 013	40 369	<b>872 382</b>	278 882	50 017	<b>328 899</b>	553 131	-9 648	<b>543 483</b>
Juillet	522 714	41 061	<b>563 776</b>	223 172	155 710	<b>378 882</b>	299 542	-114 649	<b>184 893</b>
Août	626 466	55 954	<b>682 420</b>	274 223	115 648	<b>389 871</b>	352 243	-59 694	<b>292 550</b>
Septembre	485 718	39 176	<b>524 894</b>	91 050	41 564	<b>132 614</b>	394 667	-2 388	<b>392 279</b>
Octobre	858 059	46 607	<b>904 666</b>	160 203	35 748	<b>195 951</b>	697 856	10 859	<b>708 715</b>
Novembre	895 994	39 414	<b>935 408</b>	89 226	6 110	<b>95 336</b>	806 768	33 304	<b>840 072</b>
Decembre	712 012	43 107	<b>755 119</b>	74 304	33 313	<b>107 618</b>	637 707	9 794	<b>647 501</b>
<b>Total</b>	<b>7 848 604</b>	<b>508 383</b>	<b>8 356 988</b>	<b>1 941 976</b>	<b>794 363</b>	<b>2 736 339</b>	<b>5 906 628</b>	<b>-285 980</b>	<b>5 620 648</b>
<b>2018</b>									
Janvier	916 353	26 998	<b>943 351</b>	45 072	40 866	<b>85 938</b>	871 281	-13 868	<b>857 414</b>
Février	650 974	30 449	<b>681 423</b>	220 393	2 206	<b>222 599</b>	430 581	28 243	<b>458 824</b>
Mars	775 291	52 442	<b>827 733</b>	169 024	76 409	<b>245 433</b>	606 267	-23 967	<b>582 300</b>
Avril	688 982	59 133	<b>748 116</b>	199 902	2 423	<b>202 325</b>	489 080	56 710	<b>545 790</b>
Mai	753 035	37 364	<b>790 399</b>	324 539	20 791	<b>345 330</b>	428 496	16 573	<b>445 070</b>
Juin	761 584	48 173	<b>809 757</b>	249 437	32 872	<b>282 309</b>	512 147	15 301	<b>527 448</b>
Juillet	707 591	39 992	<b>747 583</b>	309 932	4 284	<b>314 216</b>	397 660	35 708	<b>433 367</b>
Août	680 695	44 651	<b>725 346</b>	183 726	70 700	<b>254 425</b>	496 969	-26 049	<b>470 920</b>
Septembre	790 190	36 710	<b>826 900</b>	198 763	54 484	<b>253 247</b>	591 427	-17 775	<b>573 653</b>
Octobre	812 014	33 335	<b>845 349</b>	319 857	2 795	<b>322 652</b>	492 157	30 540	<b>522 697</b>
Novembre	792 398	49 336	<b>841 734</b>	112 394	83 136	<b>195 530</b>	680 004	-33 800	<b>646 203</b>
<b>Total</b>	<b>8 329 107</b>	<b>458 583</b>	<b>8 787 690</b>	<b>2 333 037</b>	<b>390 966</b>	<b>2 724 003</b>	<b>5 996 070</b>	<b>67 616</b>	<b>6 063 686</b>

\* Les quantités sont en hectolitres, tel quel, c'est-à-dire qu'elles ne représentent pas des quantités d'alcool pur mais qu'elles contiennent suivant les produits de moins de 80 % à 99 % d'alcool.

Sources : Douanes et FranceAgriMer

Directrice de la Publication Christine AVELIN  
Atelier Commun d'impression – FranceAgriMer  
Commission Paritaire des publications  
Agence de Presse : n° 1364 AD du 19.02.79

