

> Sucre

Conjoncture

> campagne 2013/14

> juillet 2014 - n°520



FranceAgriMer
Marché du sucre

Statistiques d'avril 2014



FranceAgriMer

ÉTABLISSEMENT NATIONAL
DES PRODUITS DE L'AGRICULTURE ET DE LA MER

Bulletin N°520

Juillet 2014

Bulletin n°520

Juillet 2014

Statistiques d'avril 2014

FranceAgriMer

SOMMAIRE

I – La situation mondiale

Faits et chiffres – juin 2014.....	4
Spot et terme proche à Londres et à New York en moyenne mensuelle (09/2003 à 06/2014) ..	10
Evolution des cours et prime de blanc depuis juin 2013	11
Cours mondiaux sur les marchés de Londres et New York :	
. Termes : Moyennes mensuelles et évolution quotidienne – juin 2014.....	12
Marché à terme de New York :	
. Evolution du nombre de lots échangés et part des opérateurs non commerciaux	14
Evolution de la production et de la consommation mondiale de sucre.....	15

II- La situation communautaire

Actualité communautaire – juin 2014	17
Règlements votés en comités de gestion – juin 2014	18
Bilans communautaires sucre 2010/11 à 2013/14	21
Surfaces betteravières et rendements de l'UE de 1996/97 à 2013/14	22
Quotas 2007/08 à 2013/14	23
Production de sucre dans l'UE de 2011/12 à 2013/14	24
Prix moyens du sucre blanc communautaire jusqu'en avril 2014.....	25

III – La situation française

Bilans français, 2011/12, 2012/13 et 2013/14	30
Diagramme prévisionnel de gestion de la campagne 2013/14.....	31
Bilans mensuels, estimation des ventes pour la consommation intérieure - Campagne 2013/14 - situation au 30 avril 2014.....	32
Consommation intérieure : Evolution des ventes jusqu'en avril 2014	33
Consommation intérieure : Ventes, en cumul mobile, jusqu'en avril 2014.....	34
Etat des stocks de sucre détenus en France par les fabricants – Campagne 2012/13 et 2013/14	35

IV – La situation des DOM

Bilans 2011/12, 2012/13 et 2013/14 (prévisionnel)	37
Production 2011/12, 2012/13 et 2013/14.....	38
Exportations de sucre des DOM (Antilles et Réunion) par destination	39
Importations de sucre des DOM (Antilles et Réunion) par origine	40
Exportations mensuelles de sucre par nature (NC)	41
Importations mensuelles de sucre par nature (NC)	42

V – Les échanges de sucre en l'état

Echanges intra-communautaires de la France :

. Importations en provenance des pays de l'UE jusqu'en avril 2014.....	44
. Exportations vers les pays de l'UE jusqu'en avril 2014	45

Echanges de la France avec les pays tiers :

. Importations par pays d'origine jusqu'en avril 2014 (campagne 2013/14).....	46
. Importations par pays d'origine de 2010/11 à 2012/13	47
. Exportations par pays de destination jusqu'en avril 2014 (campagne 2013/14).....	48
. Exportations par pays de destination de 2010/11 à 2012/13	52

Certificats délivrés en France pour l'exportation de sucre.....	56
---	----

VI – Les échanges français de produits sucrés

- Produits sucrés :

. Importations en provenance de l'UE et des pays tiers - avril 2014.....	58
. Exportations vers l'UE et les pays tiers - avril 2014.....	59

- Sucre incorporé (évaluation) :

. Importations en provenance de l'UE et des pays tiers - avril 2014.....	60
. Exportations vers l'UE et les pays tiers - avril 2014	61
. Solde des échanges - avril 2014.....	62

VII – Les échanges français de mélasses

- Bilan des échanges avec l'UE et les pays tiers jusqu'en avril 2014.....	64
- Importations en provenance des pays de l'UE jusqu'en avril 2014.....	65
- Exportations vers les pays de l'UE jusqu'en avril 2014.....	66

VIII – Production et écoulement d'alcool éthylique

- Faits et Chiffres – avril 2014.....	68
- Evolution comparée des cours du sucre, de l'éthanol (Brésil) et du pétrole (mondial)	71
- Bilans alcool éthylique UE – 2010, 2011 et 2012.....	72
- Production 2012 : Répartition par Etat membre et par matière première (provisoire).....	73
- Utilisation 2012 : Répartition par Etat membre et par utilisation	74
- Importations de l'UE par pays d'origine de 2007 à 2012.....	75
- Production, utilisations et importations de l'UE - Evolution depuis 2004	76
- Bilans d'alcool éthylique France – 2011, 2012 et 2013.....	78
- Production d'alcool éthylique en France – 2014 (janvier-mars)	79
- Ecoulement d'alcool éthylique en France – 2014 (janvier-mars)	80
- Importations et exportations d'alcool éthylique en France - février 2008 à avril 2014.....	81

I – La situation mondiale

Faits et chiffres¹

Juin 2014

Monde

Météo : l'apparition du phénomène El Niño sûre à 80%

D'après les dernières prévisions météorologiques, le phénomène climatique El Niño aurait 70% de probabilités de se produire cette année durant l'été, et 80% durant l'automne ou l'hiver. Selon une étude du Système mondial d'information et d'alerte rapide de l'Organisation des Nations unies pour l'alimentation et l'agriculture (FAO), publiée le 17 juin, les effets potentiels sur l'agriculture dépendront de la période de son apparition, en particulier en fonction des calendriers de culture locale, et de l'ampleur du phénomène qui reste incertaine. Les données actuelles montrent qu'El Niño toucherait particulièrement l'Asie du Sud-Est (sécheresse) et l'Amérique du Nord (sécheresse et températures supérieures à la moyenne).

Pour le sucre par exemple, la récolte peut baisser en Asie : en Inde, avec une mousson réduite, en Australie, en Thaïlande, avec les conditions plus sèches de l'Asie du sud-est. Mais au sud du Brésil ce sont des pluies plus abondantes qui surviennent le plus souvent : ceci favorise la production, mais peut aussi perturber fortement la récolte et faire baisser le taux de sucre dans la canne !

Météo-France table sur un phénomène El Niño « faible à modéré » à la fin de l'année, qui aurait « assez peu d'impact sur les côtes occidentales de l'Europe. Pour le trimestre à venir sur l'Europe, « aucun scénario n'est privilégié concernant les températures et les précipitations.

Campagne 2013/14

Dans sa troisième estimation du bilan sucrier mondial 2013/14, **Licht** prévoit une production de **181,2 Mt**, valeur brut, pratiquement inchangée par rapport aux 181 Mt prévues en février, mais en baisse de 3,4 Mt par rapport à 2012/13. L'excédent est désormais évalué à 3,1 Mt, contre 3,6 Mt prévus en février et 8,3 Mt en 2012/13. La consommation a été réajustée à la baisse à 175,6 Mt contre 175,8 Mt en février, mais en hausse de 3,2 Mt (compte tenu d'une disparition statistique de 2,5 Mt qui correspond à la différence entre les exportations mondiales et les importations) par rapport aux 172,4 Mt de 2012/13. Les exportations sont anticipées à 63,8 Mt (63,2 Mt en février) en baisse par rapport aux 67,1 Mt de 2012/13. Les stocks finaux sont attendus à 76,1 Mt (76,2 Mt en février) en hausse par rapport aux 73 Mt en 2012/13. Les principales corrections concernent la production du Brésil (-1 Mt), du Mexique, de la Chine et des Etats-Unis (-200 000 tonnes chacun). Licht évalue la production de l'UE à 16,8 Mt contre 17,4 Mt en 2012/13. Les chiffres de l'analyste excluent l'équivalent sucre des betteraves destinées à la production d'éthanol ou de biogaz. La production de sucre de la Russie n'atteint que 4,8 Mt, contre 5,1 Mt en 2012/13 tandis que celle de l'Ukraine chute de 2,3 Mt en 2012/13 à 1,4 Mt. En Afrique la production de sucre s'élèverait à 12,1 Mt contre 11,3 Mt la campagne précédente. Aux Etats-Unis, la production de sucre a été ramenée de 7,9 Mt en février, à 7,7 Mt en raison des semis tardifs de printemps. La production mexicaine de sucre, s'élève à 6,3 Mt, contre le niveau record de 7,3 Mt de 2012/13. La production de sucre 2013/14 du Brésil est estimée à 38,6 Mt, contre 39,6 Mt avancées dans la projection de février et des 41,2 Mt réalisées en 2013/14. La production indienne a été relevée de 26 à 26,3 Mt, mais reste la récolte la plus faible depuis 2009/10.

Australie

Production 2014/15

L'agence gouvernementale Abares, a relevé ses prévisions de **production de sucre** pour la campagne 2014/15 à **4,60 Mt**, contre 4,41 Mt dans ses prévisions de mars soit 5 % de plus que les 4,38 Mt produites en 2013/14. Les prévisions reflètent la reprise attendue du rendement moyen et une augmentation de la superficie récoltée qui passerait de 375 000 ha l'an dernier à 381 000 ha. En 2013/14, les rendements en sucre ont été plus faibles en raison des inondations du début de 2013 et de la propagation de la maladie du syndrome de la canopée dans les régions du Bunaberg et d'Isis. 31,6 Mt de canne devraient être mises en œuvre en 2014/15, contre

¹ Les quantités de sucre indiquées sont exprimées, sauf indication contraire, en valeur brut.

30,5 Mt l'an dernier et 30,4 Mt en 2012/13, pour un rendement en canne à 83 t/ha en 2014/15 (81 t/ha l'an dernier et 82 t/ha en 2012/13). Les exportations sont attendues en hausse de 5,5 % à 3,278 Mt, contre 3,107 Mt l'an dernier (*FO Licht du 18 juin 2014*).

Selon la presse, la récolte de canne devrait être plus faible que prévu dans la région d'Isis. Les cannes ont été touchées par la sécheresse de Noël à avril. La date de la saison de broyage a été retardée au 14 juillet afin de favoriser la teneur en sucre. La saison de broyage devrait s'étaler sur 18 semaines et se terminer à la mi-novembre pour une récolte d'environ 1 Mt (1,5 Mt en 2012). Les rendements devraient être en baisse, à 68t/ha, contre un record de 96t/ha deux ans auparavant (*FO Licht du 1^{er} juillet 2014*).

Commerce : la société de négoce QSL fragilisée par le retrait d'actionnaires privés.

A nouveau, une société à capitaux étrangers, *Tully Sugar*, propriété du groupe chinois *COFCO*, contrôlé par le gouvernement chinois, a décidé de se retirer de la Queensland Sugar Ltd. (*QSL*) en 2017, en raison de l'incertitude entourant l'avenir de *QSL*. *Wilmar*, basé à Singapour, représentant 60 % de la production de l'Australie à travers ses 8 usines du Queensland avait fait part de sa décision de se retirer de *QSL* à partir de 2017. La situation s'est dégradée pour *QSL* quand la société thaïlandaise *MSF Sugar* a indiqué qu'elle suivrait *Wilmar* et quitterait *QSL* (*FO Licht du 1^{er} juillet 2014*).

Brésil

Production du Centre Sud 2014/15:

Selon l'**Unica**, la production de sucre dans le Centre Sud, favorisée par le temps sec, atteint du 1^{er} avril au 16 juin 2014, **7,8 Mt** contre **7,4 Mt** un an plus tôt (+4,4 %). Le volume de canne récoltée et mise en œuvre s'élève à 158,95 Mt, en hausse de 3,7 % par rapport à la même date l'an dernier (153,33 Mt). La part de la canne utilisée pour produire du sucre atteint 42,16 %, contre 41,78 % en 2013/14, alors que le taux de sucre s'établit durant cette campagne à 121,64 kg/t de canne en baisse de 0,19 % contre 121,87 kg/t la campagne dernière. Les sucreries, profitant des conditions favorables actuelles (temps sec), ont privilégié la production de sucre, de façon à assurer les engagements de livraison à venir. L'**Unica** a d'ores et déjà indiqué que l'on pouvait s'attendre à une baisse de la productivité à la fin de la campagne au moment où les sucreries traiteront les cannes touchées par la sécheresse. Les précipitations au cours du mois de mai ont été de 50 % inférieures à l'an dernier. La persistance d'un climat plus sec a mis à mal le développement des cannes depuis le début de la récolte. 269 sucreries sont entrées en campagne et 16 autres devraient commencer durant la deuxième quinzaine de juin. La météo favorable devrait permettre aux sucreries d'atteindre la fin de la saison du broyage un mois plus tôt que prévu. En règle générale, la plupart des sucreries terminent en décembre (*F.O.Licht du 26 juin 2014*).

Datagro a réduit son estimation de la production de sucre de la région Centre Sud pour 2014/15 à **32,3 Mt** tel quel (- 900 000 t par rapport à sa précédente estimation de mars de 33,2 Mt). Ce qui représente une baisse de 5,8 % par rapport aux 34,29 Mt la campagne précédente. **Datagro** a également réduit la récolte de canne pour la région à 560,5 Mt, contre 574,6 Mt prévues en mars et 596,9 Mt en 2013/14. Il signale également que les sucreries devront laisser dans les champs les cannes les plus touchées par la sécheresse du début de 2014 et attendre le début de la campagne 2015/16 en avril pour les récolter. La récolte de la région nord-nord-est est également réduite entraînant la baisse de la production totale du Brésil à 35,75 Mt, contre 37,57 Mt l'an dernier. Les exportations de sucre se trouveraient en conséquence réduites de plus d'un million de tonnes. (*Reuters du 26 juin 2014*)

Job Economica fait le lien entre le temps sec qui sévit dans le Centre Sud qui aggrave les dommages causés par la sécheresse du premier trimestre et la baisse du rendement en canne ramené à 71 t/ha contre 79 t/ha l'an dernier. Selon les services météorologiques les zones de production de cannes proche de **RIBERO Preto** n'ont reçu que 25 % de la pluviométrie moyenne. L'état des cannes n'est pas bon et les rendements devraient diminuer durant la seconde moitié de la récolte.

Les dernières projections du groupe de recherche sur l'industrie de la canne **Pecege** soulignent que la campagne 2014/15 sera compliquée pour les producteurs brésiliens de sucre et d'éthanol. **Pecege** indique que les coûts de production sont poussés à la hausse par le déclin des rendements agricoles. Les précipitations durant l'été austral (janvier – mars), qui ont été les plus faibles en un siècle, risquent de se traduire par un rendement de 75 tonnes de canne par ha, en baisse de 6 %. Parmi les autres facteurs responsables de l'augmentation des coûts figurent les salaires, ainsi que les coûts de récolte et de transport qui ont progressé respectivement de 8 et 8,5 %. **Pecege** a calculé que le coût de production de l'éthanol déshydraté allait augmenter de 11 %, et celui du sucre à très haute polarisation de 9 %. La perspective d'une progression de 1,5 % du rendement sucre et d'une augmentation des prix de la production (+ 9,5 % pour le sucre et + 6,4 % pour l'éthanol) est de nature à soutenir les marges théoriques des coupeurs, mais cela ne devrait pas suffire à empêcher les marges d'être dans le rouge dans la plupart des scénarii. Dans l'hypothèse de base, seul un rendement cannier élevé permet d'obtenir un retour sur investissement positif pour les producteurs d'éthanol déshydraté, tandis que pour les fabricants de sucre, ce retour sur investissement reste négatif même lorsque le

rendement canne moyen s'élève à 80 t/ha. Les calculs de Pecege confirment que la production d'éthanol sera plus rentable que celle de sucre (F.O.Licht du 23 mai 2014).

Centre Sud : Situation cumulée (16 juin 2014)			
	2014/15	2013/14	Évolution en %
Canne (1 000 tonnes)	158 945	153 333	+ 3,7 %
Sucre (1 000 tonnes)	7 766	7 438	+ 4,4 %
Ethanol (millions de litres)	6 562	6 386	+ 2,7 %
Kg de sucre par tonne de canne (kg) – ATR /TC	121,64	121,87	- 0,2 %
Part de canne pour produire du sucre (%)	42,16	41,78	
Part de canne pour produire de l'éthanol (%)	57,84	58,22	

(Source : UNICA –16/06/14)

Centre sud - Production de sucre bimensuelle
(Campagnes octobre - septembre) (Mt)

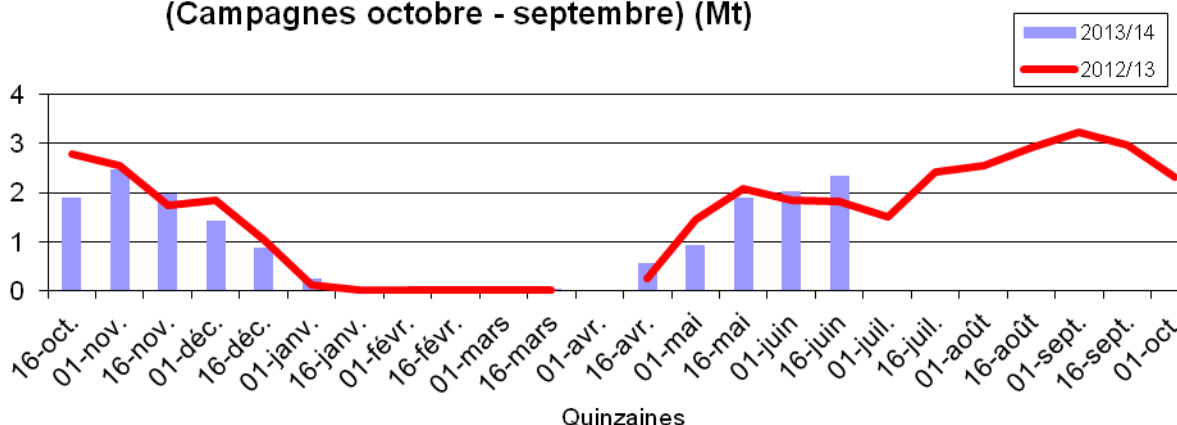

Centre sud - Production de sucre cumulée - 16/06/2014 (Mt)
(Campagnes octobre - septembre)

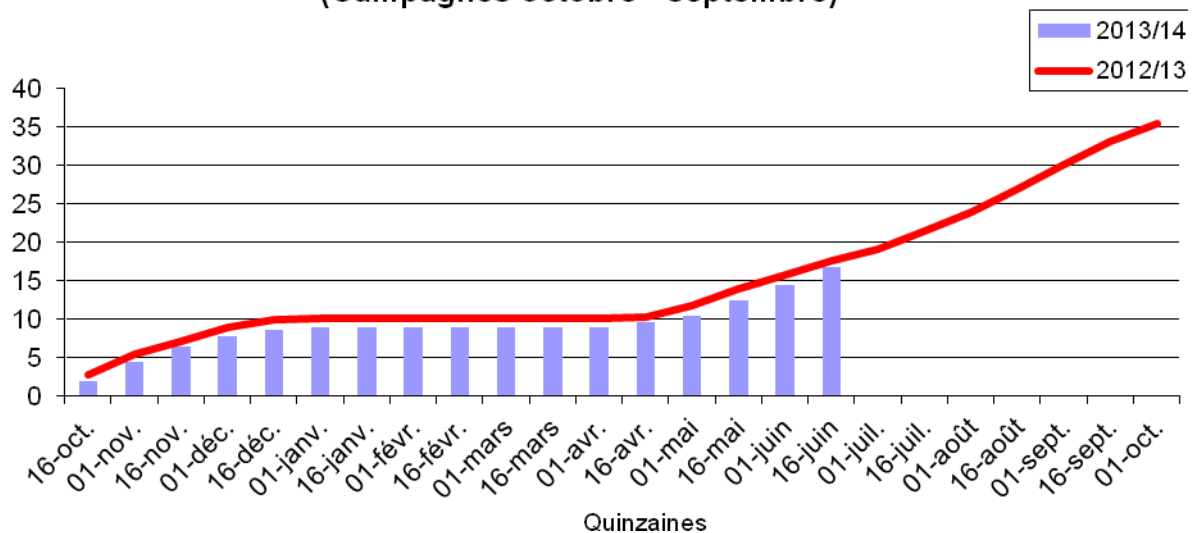

Les exportations brésiliennes de sucre de 2003/04 à 2014/15 (1^{er} juin 2014) (1 000 t)
(Campagne avril-mars)

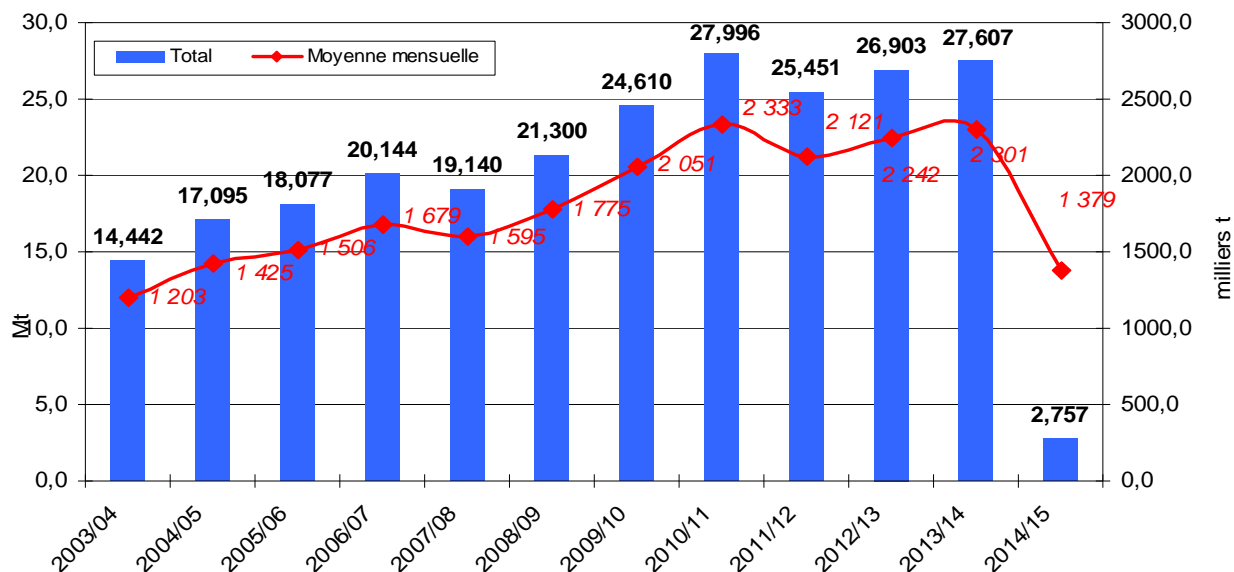

(Source : MDIC et FO Licht)

Exportations 2014/15:

Selon les chiffres provisoires communiqués par le ministère du commerce, les exportations brésiliennes de sucre s'élèvent en mai à 1,465 Mt tel quel, contre 1,29 Mt en avril 2014, en baisse également par rapport aux 1,90 Mt l'an dernier à la même date (FO Licht du 4 juin 2014).

Chine

Production 2013/14:

La Chine a produit 70 700 tonnes de sucre (valeur blanc) en mai 2014, soit moins de la moitié du sucre produit en mai 2013 (154 500 t produit uniquement à partir de la canne), selon les données de l'Association Chinoise du Sucre (ACS). La production cumulée sur les 7 premiers mois de la campagne 2013/14 (depuis octobre 2013) atteint 13,3 Mt, valeur blanc, en hausse de 1,9 % par rapport aux 13,1 Mt l'année dernière. La production de sucre de canne progresse de 4,9 %, à 12,6 Mt (12 Mt) tandis que celle de sucre de betterave baisse à 746 300 tonnes (1,09 Mt la campagne précédente). La première province productrice, le Guangxi a produit 8,6 Mt de sucre en 2013/14, en hausse par rapport aux 7,9 Mt l'année dernière, la production de sucre du Yunnan s'élève à 2,3 Mt, contre 2,23 Mt un an plus tôt et pour le Guangdong 1,19 Mt (1,21 Mt) (FO Licht du 10 juin 2014).

Importations 2013/14:

La Chine a importé 174 437 tonnes de sucre, valeur brut, en mai 2014, contre 274 982 tonnes importées le mois précédent, ce qui représente la moitié des quantités importées en mai 2013 (340 186 tonnes). Malgré cette baisse, le total cumulé pour les huit premiers mois de la campagne 2013/14, s'élève à 2,9 Mt fin mai, et reste en forte hausse par rapport aux 1,98 Mt importées l'an dernier à la même date. La part du Brésil ne compte que pour 25 tonnes, 57 % ont pour origine Cuba, suivi par le Guatemala 26 % et la Corée du sud 8% (FO Licht du 24 juin 2014).

Cuba

Production 2013/14 :

Selon AzCuba, la récolte de canne de la campagne 2013/14, est presque terminée, sauf en ce qui concerne les 7 sucreries de l'est de la province de Holguin qui demeurent encore en activité. 48 sucreries ont participé à cette campagne. Le rendement moyen de la canne atteint 43 t/ha, soit le plus élevé des 22 dernières années, et à comparer aux 23,7 t/ha il y a 3 ans. Ceci, après la réouverture des 11 sucreries qui avaient été fermées, et la hausse de 20 % des superficies cultivées en canne. La récolte de la canne dure généralement de la mi-novembre à la fin du mois d'avril, sur 150 jours. 90 % des opérations sur le terrain sont mécanisées (FO Licht des 12 et 20 juin 2014).

États-Unis

Bilan 2013/14 :

Pour l'année 2013/14, l'USDA, dans son rapport mensuel de juin, a augmenté de 735 729 tonnes, valeur brut, son estimation de l'approvisionnement en sucre des Etats-Unis, à 12,696 Mt (contre 11,960 Mt en mai). L'augmentation des stocks et des importations ayant plus que compensé la réduction de la production. Les stocks de début de campagne, s'élèvent à 1,685 Mt soit une hausse de 237 000 tonnes par rapport au mois dernier. La production totale de sucre a été abaissée de 127 000 tonnes, en raison de la baisse de la production de canne à sucre en Floride et en Louisiane. Les importations totales devraient augmenter de 626 000 tonnes en raison de l'augmentation des livraisons en provenance du Mexique. La consommation étant maintenue, les stocks de clôture devraient augmenter à 1,732 Mt. Le ratio stocks sur consommation fin 2013/14 est estimé à 15,8 %.

Commerce :

Le gouvernement américain va augmenter de quelques 590 000 tonnes les quotas d'importation de sucre de canne et de betterave pour la campagne en cours qui se termine fin septembre, en raison de signes d'une baisse de l'offre intérieure (réduction de la production aux Etats-Unis et au Mexique). L'USDA a attribué 499 000 tonnes de sucre de canne brut et 90 720 tonnes de sucre de betterave supplémentaires pour les importations, ce qui représente un doublement du quota existant de 1 197 484 tonnes annoncé en début de campagne. Cette décision met en évidence le changement rapide des conditions de commercialisation après que les raffineurs américains aient engagé un conflit commercial avec le Mexique en mars dernier. Depuis fin mars, les prix ont augmenté de 16 % atteignant leur niveau le plus élevé en 18 mois au cours de la dernière semaine de mai, en raison de l'inquiétude liée à un resserrement de l'approvisionnement. Les allocations de sucre supplémentaires s'inscrivent dans le quota tarifaire d'importation, qui permet des importations en provenance de pays tels que le Brésil, la Thaïlande, la République Dominicaine et les Philippines, entre autres. En revanche, il n'inclut pas le Mexique, soumis aux règles du Nafta. Certains producteurs d'Amérique centrale tels que la Colombie, le Guatemala et la République Dominicaine sont susceptibles de profiter de l'opportunité de vendre d'avantage de sucre aux Etats-Unis où les prix ont augmenté.

Mexique

Production 2013/14:

La production de sucre mexicaine au titre de la campagne 2013/14, atteint 5,99 Mt au 21 juin, en recul par rapport aux 6,94 Mt à la même date de la précédente campagne. La quantité de canne mise en œuvre s'établit à 53,95 Mt, contre 58,9 Mt l'an dernier. Le rendement moyen de la canne est en baisse à 69,3 t/ha contre un record de 79,14 t/ha la campagne dernière. La richesse en sucre est également en baisse à 11,1 % contre 11,4 % un an plus tôt. Au 21 juin, 39 sucreries avaient terminé la saison de broyage, ne laissant que 13 sucreries opérationnelles. La dernière sucrerie devrait fermer le 12 juillet, soit 4 semaines plus tôt que l'an dernier. Ce qui ne devrait pas permettre d'atteindre le chiffre prévisionnel annoncé par CONADESUCA en mars dernier de 58 Mt de canne pour une production de sucre 6,48 Mt (F.O. Licht 24 juin 2014).

Inde

Production 2013/14 :

Selon le bureau météorologique, les précipitations de la mousson en Inde en juin étaient inférieures de 43 % à la moyenne quinquennale, soit le niveau le plus faible depuis 5 ans. Néanmoins, selon le responsable du Centre de prévision, une carence durant le premier mois ne signifie pas forcément un déficit sur les 4 mois de la mousson.

Le ministre de l'alimentation a annoncé un nouveau plan de soutien au secteur du sucre pour renflouer les sucreries. Tout d'abord, le nouveau gouvernement d'union indien a décidé de prolonger le programme d'incitation à l'exportation de sucre brut jusqu'à septembre 2015, pour aider les sucreries à réduire leurs stocks et à apurer les arriérés de paiement dus aux planteurs, évalués par l'industrie à 120 milliards de roupies (1,49 milliards d'€), pour les livraisons de canne effectuées en 2013/14. Les autorités ont annoncé en début du mois, que le montant de la subvention serait à nouveau porté à 3 300 INR/t (41,04 €) pour les mois de juin et juillet, 45 % de plus que les 2 277 INR/t (28,32 €) approuvés pour avril et mai. Il a également décidé de prolonger les prêts sans intérêt accordés aux sucreries de 3 à 5 ans. Le gouvernement avait décidé en décembre d'accorder des prêts aux sucreries exclusivement réservés à l'apurement des arriérés de paiement des cannes aux planteurs. De plus, le gouvernement envisage d'augmenter le droit à l'importation de sucre (blanc et brut) dont le taux est actuellement de 15 % pour le porter à 40 %. Par ailleurs, des efforts seront faits pour augmenter le mélange d'éthanol dans l'essence de 5 % à 10 % une fois que les arriérés de paiement de la canne seront versés aux producteurs (F.O.Licht du 23 juin 2014).

Selon la presse locale, le gouvernement du Maharashtra a décidé d'exempter la canne à sucre de la taxe à l'achat pour 2013/14, afin d'aider l'industrie en difficulté. Selon le ministre des finances du Maharashtra, cette mesure, permettra à l'industrie sucrière d'économiser 7 milliards de roupies qui seront ainsi disponibles pour payer les arriérés de canne aux agriculteurs (F.O.Licht du 12 juin 2014).

Pakistan

Production 2013/14:

L'ancien président de l'Association Pakistanaise des Sucreries (*PSMA – Pakistan Sugar Mills Association*) Javed Kayani, a indiqué que le pays devrait commencer la prochaine campagne 2014/15 avec un niveau de stock d'environ 1 Mt, compte tenu des stocks de 3,45 Mt disponibles au 15 mai, pour une consommation mensuelle de 390 000 tonnes. La production de sucre 2013/14 s'élève à 5,45 Mt, valeur blanc, dont 3,25 Mt pour le Penjab, 1,85 Mt pour la région du Sindh et 340 000 tonnes pour celle du Khyber Pakhtunkhawa. Les exportations de sucre ont chuté de 27 % en quantité et de 37 % en valeur au cours des 10 premiers mois de la campagne 2013/14 (juillet- avril) par rapport à la campagne précédente (564 960 tonnes contre 778 775 tonnes). Suite à l'autorisation par le gouvernement d'exporter 500 000 tonnes le 7 septembre 2013, 400 000 tonnes ont été exportées. En mars 2014, le gouvernement a autorisé 250 000 tonnes supplémentaires, tout en éliminant plusieurs incitations à l'exportation dont une subvention de fret intérieur, alors que l'appréciation de la roupie par rapport au dollar défavorise les exportations. Kayani a appelé le gouvernement à rétablir les incitations antérieures de manière à favoriser les exportations (*F.O. Licht du 12 juin 2014*).

Thaïlande

Production 2014/15:

Selon un porte-parole de la *Thai Sugar Millers Corp*, la production thaïlandaise de sucre 2014/15 (novembre/octobre) devrait atteindre un nouveau record et croître de 6,3 % à 12 Mt, tel quel, pour une récolte de canne de 110 Mt, l'amélioration des revenus encourageant les planteurs à étendre leurs surfaces cannières (sans toutefois fournir d'estimation des surfaces). Les exportations pourraient s'élever au niveau encore jamais réalisé de 9 Mt en 2015, contre 8 Mt cette année (*F.O. Licht du 12 juin 2014*).

Néanmoins, il faut garder en mémoire que la production de canne est extrêmement vulnérable aux intempéries, que l'irrigation est limitée à très peu de zones. L'irrigation est principalement concentrée dans la région du Centre et même là, près des $\frac{3}{4}$ de la récolte est encore pluviale. L'irrigation au nord est limitée à moins de 10 % de la superficie de canne, alors qu'elle est pratiquement inexistante dans le nord-est, région dans laquelle de nombreux groupes ont délocalisé leurs sucreries au cours des dernières années. Etant donné le risque du phénomène El Nino fin 2014/début 2015, cette dépendance aux niveaux des précipitations pourrait faire chuter la production de sucre. Au cours du phénomène El Nino de 2009/10, la production de sucre avait chuté de plus de 10 % sur 2 ans (*F.O. Licht du 26 juin 2014*).

Russie

Droit à l'importation :

Le droit à l'importation de sucre brut, appliqué par la Russie, le Kazakhstan et la Biélorussie, reste inchangé depuis le 1^{er} mai à 205 \$/ tonne en juillet 2014.

Ukraine

Production 2013/14 :

Selon le ministère de l'agriculture ukrainien, la production de sucre de betterave devrait s'accroître de 1,21 Mt en 2013/14 à 1,65 Mt /1,70 Mt, valeur blanc, en 2014/15, pour une récolte de betterave de 12,5 Mt (*F.O. Licht du 13 juin 2014*).

Commerce :

L'accord d'association de l'Union avec l'Ukraine, y compris son volet commercial qui a été mis en œuvre de façon unilatérale et anticipée par l'UE il y a deux mois, sera signé le 27 juin à Bruxelles en marge du sommet européen, de même que ceux avec la Géorgie et la Moldavie, qui comprennent également un volet commercial.

Spot et terme à Londres et à New York
septembre 2003 à juin 2014 (en \$/t)

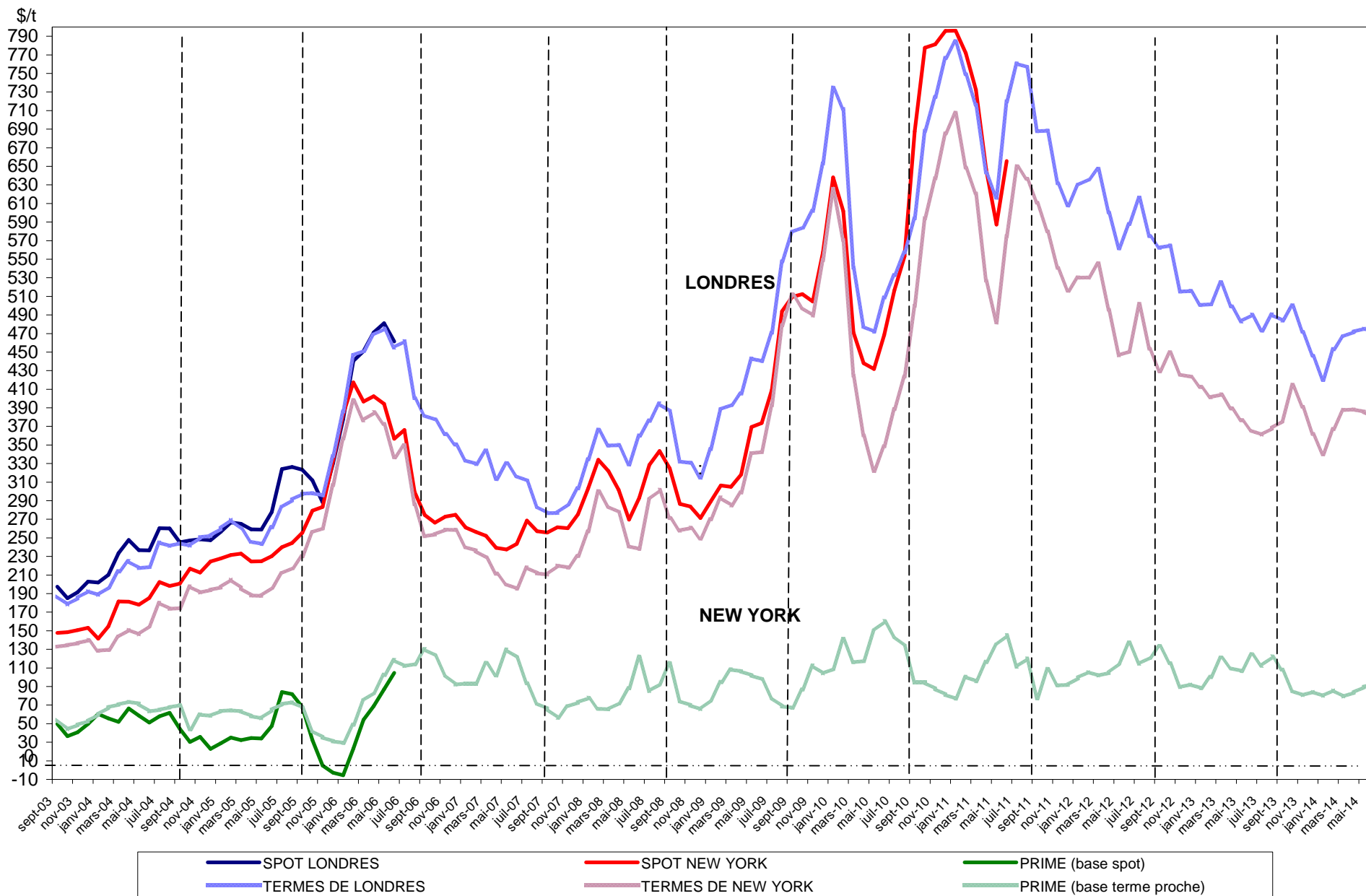

Sucre Brut : New - York n°11, en \$/tonne depuis le 01/06/2013



Sucre blanc : FOB N°5 Londres en \$/tonne depuis le 01/06/2013

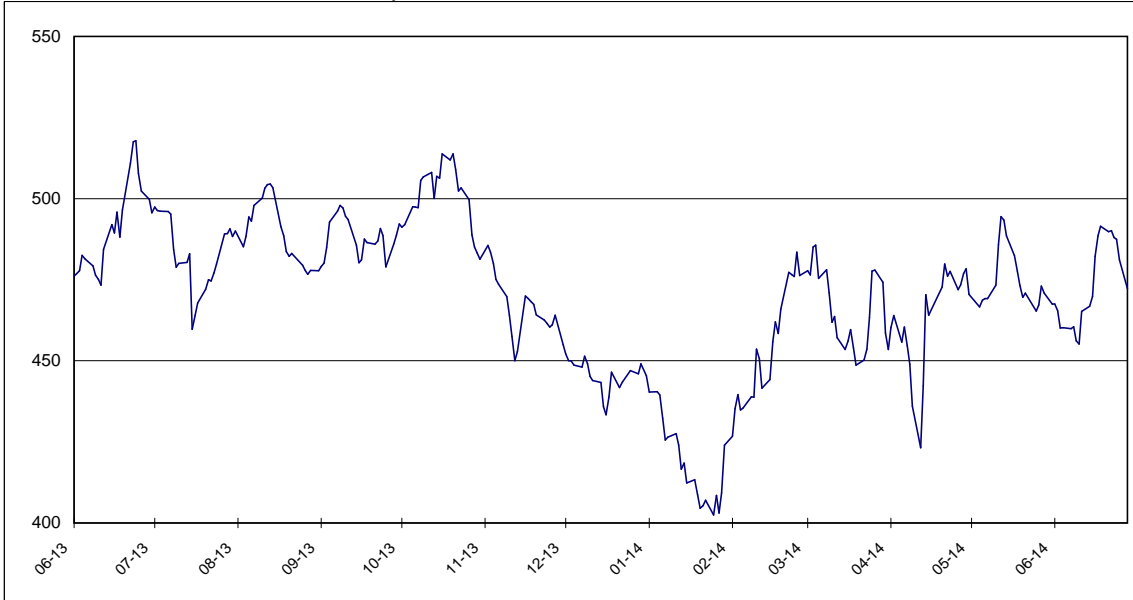

Prime du blanc en \$/tonne depuis le 01/06/2013



Évolution des termes
Moyennes mensuelles de Londres et New York

		New York		Londres		1 € =\$
		en cts/lb	en €/t	en \$/t	en €/t	
Juin	2012	20,44	359,82	587,92	469,36	1,2526
Juillet	"	22,76	408,27	616,19	501,44	1,2288
Août	"	20,53	365,00	574,15	463,03	1,2400
Septembre	"	19,47	333,89	562,45	437,51	1,2856
Octobre	"	20,39	346,45	564,54	435,13	1,2974
Novembre	"	19,31	331,92	515,12	401,57	1,2828
Décembre	"	19,20	322,67	515,66	393,05	1,3119
Janvier	2013	18,71	310,38	500,82	376,90	1,3288
Février	"	18,21	300,48	501,50	375,40	1,3359
Mars	"	18,33	311,80	525,06	405,02	1,2964
Avril	"	17,66	298,85	499,05	383,02	1,3029
Mai	"	17,08	289,94	483,98	372,70	1,2986
Juin	"	16,59	277,25	490,06	371,57	1,3189
Juillet	"	16,38	275,99	473,45	361,96	1,3080
Août	"	16,70	276,61	490,16	368,28	1,3310
Septembre	"	17,05	281,52	484,03	362,63	1,3348
Octobre	"	18,81	304,17	500,04	366,73	1,3635
Novembre	"	17,74	289,79	471,70	349,53	1,3495
Décembre	"	16,41	264,04	445,92	325,40	1,3704
Janvier	2014	15,42	249,78	419,78	308,43	1,3610
Février	"	16,66	268,83	453,26	331,85	1,3659
Mars	"	17,58	280,46	466,73	337,66	1,3823
Avril	"	17,58	280,96	470,36	340,93	1,3796
Mai	"	17,50	280,92	475,41	346,07	1,3738
Juin	"	17,22	279,30	472,63	347,72	1,3592

Évolution des cours mondiaux du sucre (1ers termes) et de l'euro
en juin 2014

	New York Terme de juillet		Londres Terme de août		1 € =\$
	en cts/lb	en €/t	en \$/t	en €/t	
2 juin 2014	17,18	278,27	467,50	343,47	1,3611
3 juin 2014	17,19	277,73	467,50	342,62	1,3645
4 juin 2014	17,04	275,67	465,40	341,53	1,3627
5 juin 2014	16,83	273,48	460,10	339,13	1,3567
6 juin 2014	16,92	273,43	460,20	337,34	1,3642
9 juin 2014	16,98	275,09	459,90	337,96	1,3608
10 juin 2014	16,97	276,16	460,50	339,93	1,3547
11 juin 2014	16,81	273,56	456,20	336,75	1,3547
12 juin 2014	16,70	272,15	455,20	336,49	1,3528
13 juin 2014	17,04	277,57	465,20	343,73	1,3534
16 juin 2014	17,10	278,59	466,80	344,96	1,3532
17 juin 2014	17,06	277,20	469,90	346,33	1,3568
18 juin 2014	17,53	284,94	482,20	355,53	1,3563
19 juin 2014	17,94	290,38	488,50	358,66	1,3620
20 juin 2014	17,92	290,74	491,50	361,72	1,3588
23 juin 2014	17,85	289,44	489,80	360,25	1,3596
24 juin 2014	17,81	288,32	490,10	359,89	1,3618
25 juin 2014	17,72	286,93	488,00	358,43	1,3615
26 juin 2014	17,57	284,69	487,40	358,22	1,3606
27 juin 2014	16,85	272,74	481,10	353,23	1,3620
30 juin 2014	16,62	268,27	472,20	345,73	1,3658
Moyenne	17,22	279,30	472,63	347,72	1,3592
Maximum	17,94	290,74	491,50	361,72	1,3658
Minimum	16,62	268,27	455,20	336,49	1,3528

Marché à terme de New - York (sucre brut) :
Nombres de lots (positions ouvertes) de janvier 2009 à juin 2014

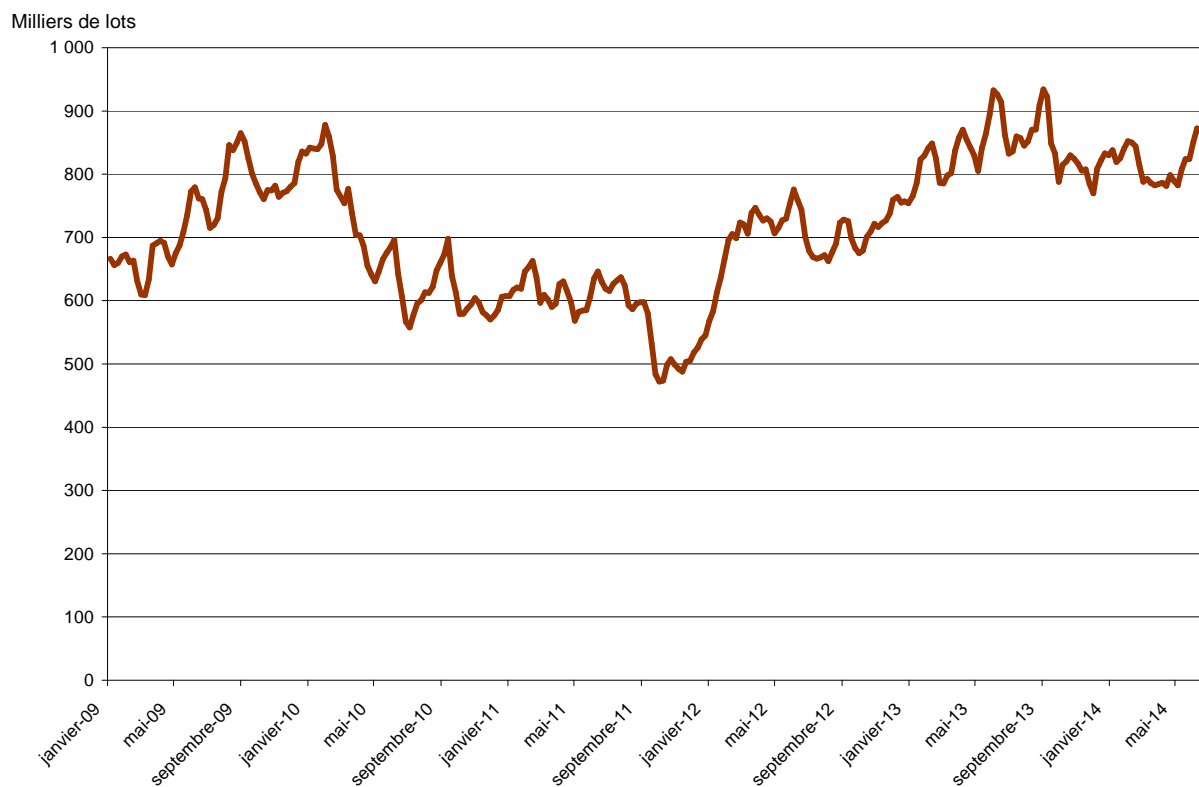

Marché à terme de New - York (sucre brut) :
Parts des opérateurs non commerciaux (positions nettes)

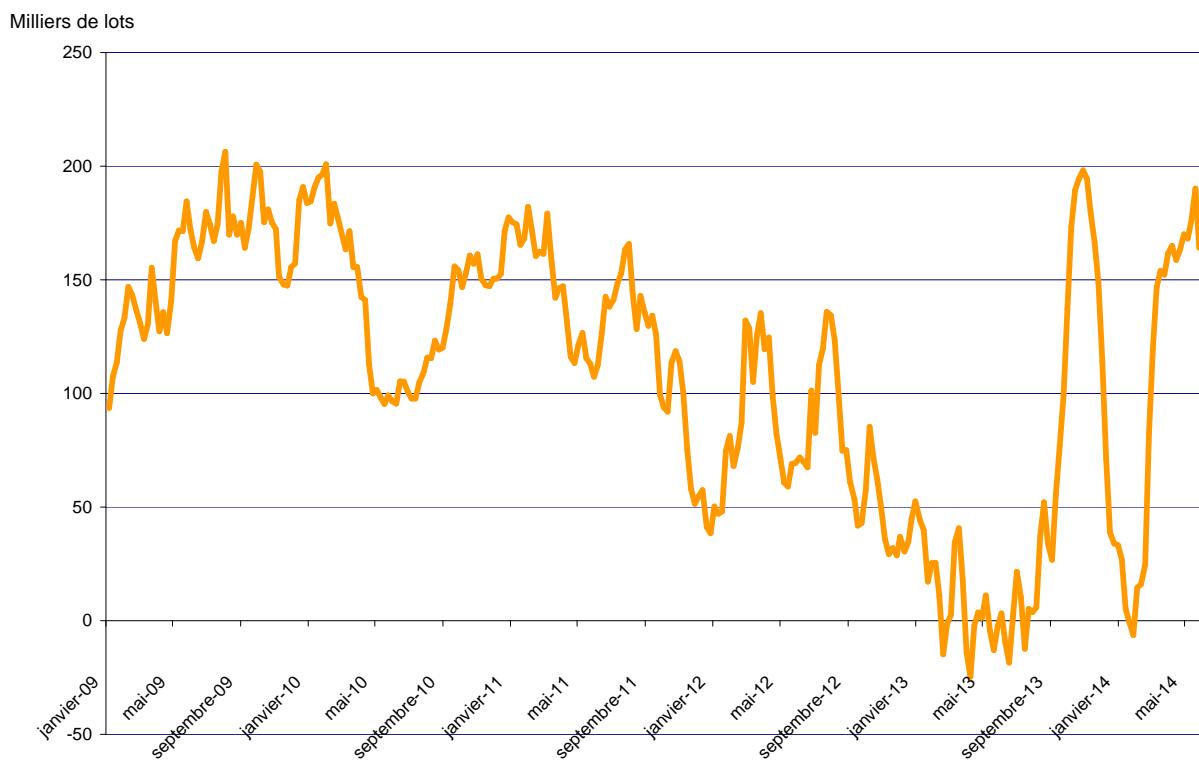

Source : CFTC.org

Évolution de l'excédent / déficit mondial (FO Licht) Estimation Juin 2014

en Mt, valeur brut

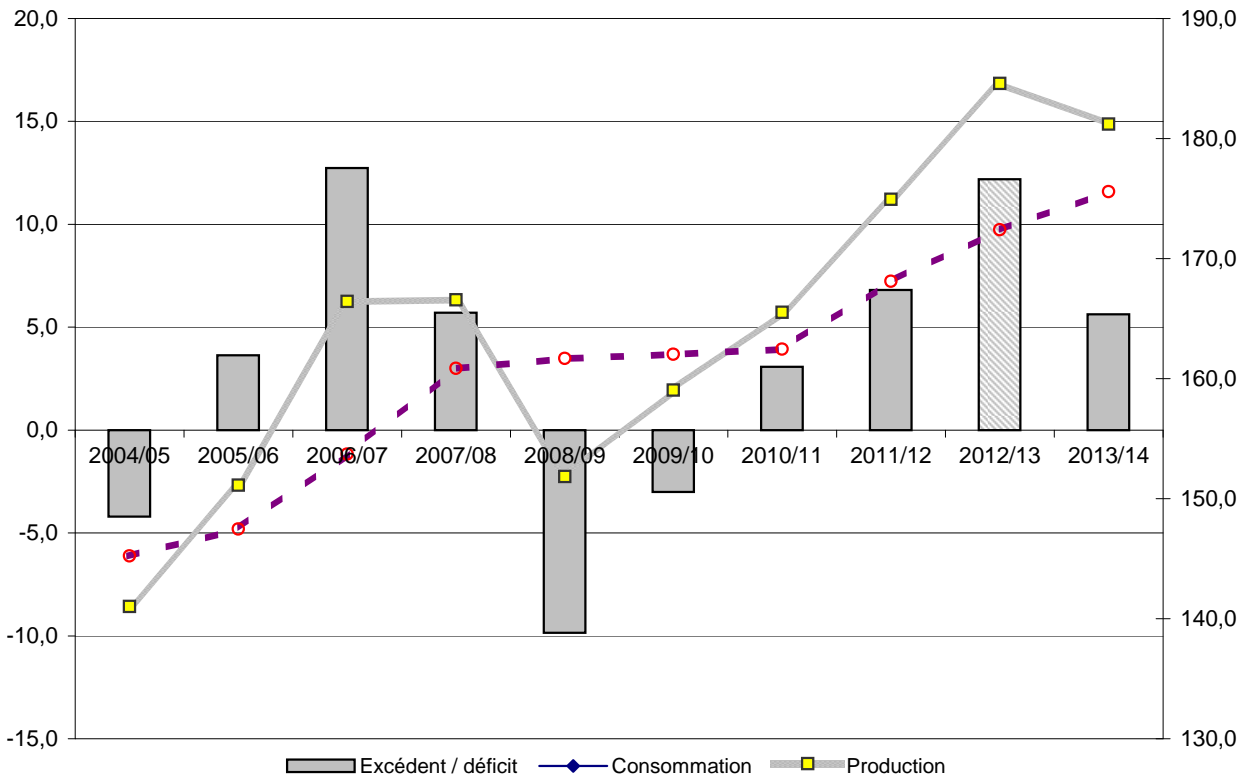

Évolution de l'excédent / déficit mondial (ISO) Estimation Mai 2014

en Mt, valeur brut

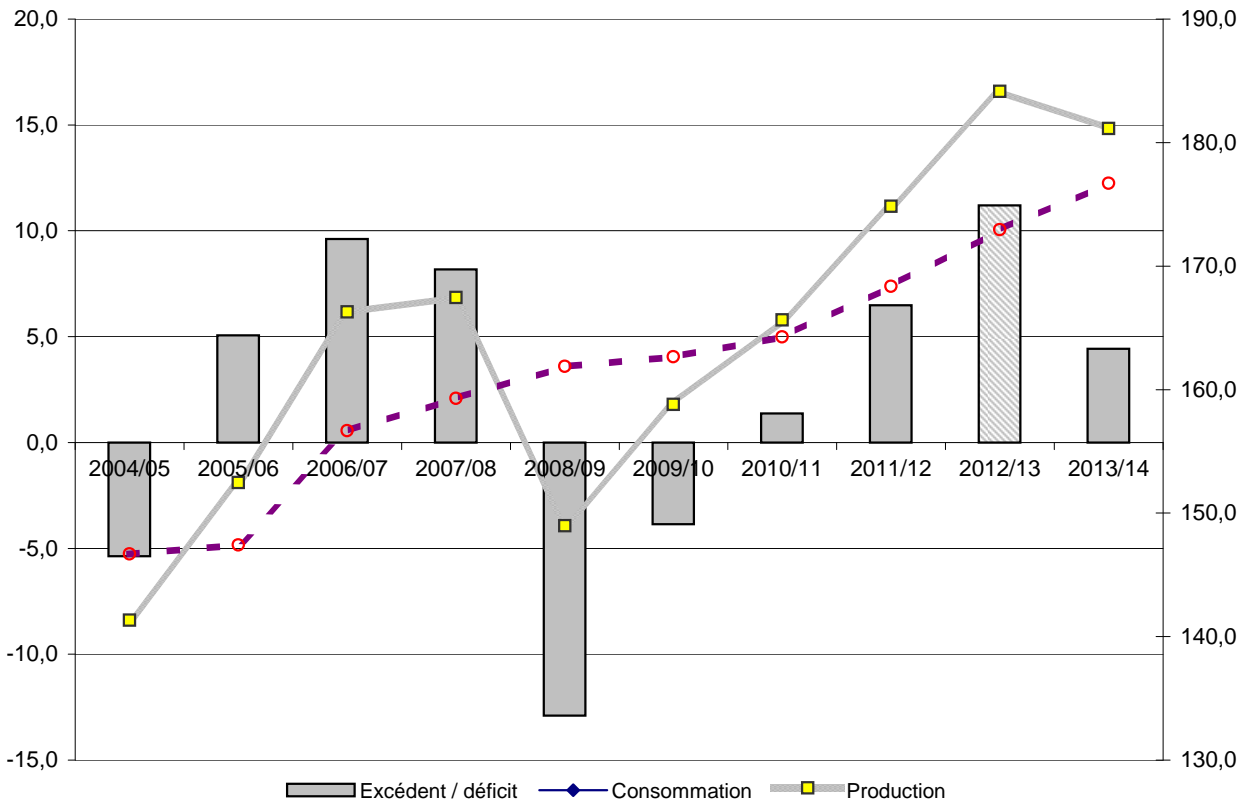

NB : L'ISO prend en compte, dans son estimation de la consommation, la différence entre les exportations et les importations mondiales. Cette estimation n'est donc pas tout à fait comparable avec celle de FO Licht. Ceci expliquant l'écart important entre les estimations de ces deux organismes.

II – La situation communautaire

Marché communautaire

Juin 2014

Bilan UE-27 campagne 2013/14

Le principal changement du bilan 2013/14, par rapport à notre dernière publication, est le niveau des importations de sucre en l'état en provenance des pays tiers qui est ramené à **3,135 Mt** contre 3,368 Mt auparavant. Ce changement est la conséquence du ralentissement des importations et, notamment, des délivrances des certificats des contingents CXL et Balkans par rapport à la campagne 2012/13.

Le total des ressources, pour le sucre du quota, passe ainsi de 19,697 Mt à **19,464 Mt** (y compris l'ajustement du travail à façon qui est porté à 0,458 Mt contre 0,453 Mt précédemment).

S'agissant des emplois, les livraisons de sucre alimentaire sur le marché intérieur ont également été augmentées de 0,1 Mt à **16,1 Mt** pour un total à **17,381 Mt** contre 17,281 auparavant.

Pour ce qui est du sucre hors quota, les utilisations de sucre pour l'éthanol ont également été augmentées de 50 000 t à **1,5 Mt** contre 1,45 Mt précédemment.

En tenant compte de ces ajustements, le stock du quota au 30/09/2014 passe de 2,416 Mt à **2,083 Mt** et le report de 0,548 Mt à **0,498 Mt**.

Stocks 2013/14 (publication CE)

Lors du comité de gestion du 26 juin, la commission a présenté les stocks au **1^{er} avril 2014**. Le stock du quota pour l'UE-28 atteint **9,33 Mt** contre 8,61 Mt (UE-27) en avril 2013. On constate que l'écart entre les stocks des deux campagnes a tendance à se réduire sur les 3 derniers mois ; par extrapolation le stock au 30/09/2014 pourrait être inférieur à celui de 2013.

En ce qui concerne le stock hors quota, il est de **2,39 Mt** au 1^{er} avril 2014 contre 3,31 Mt en 2013.

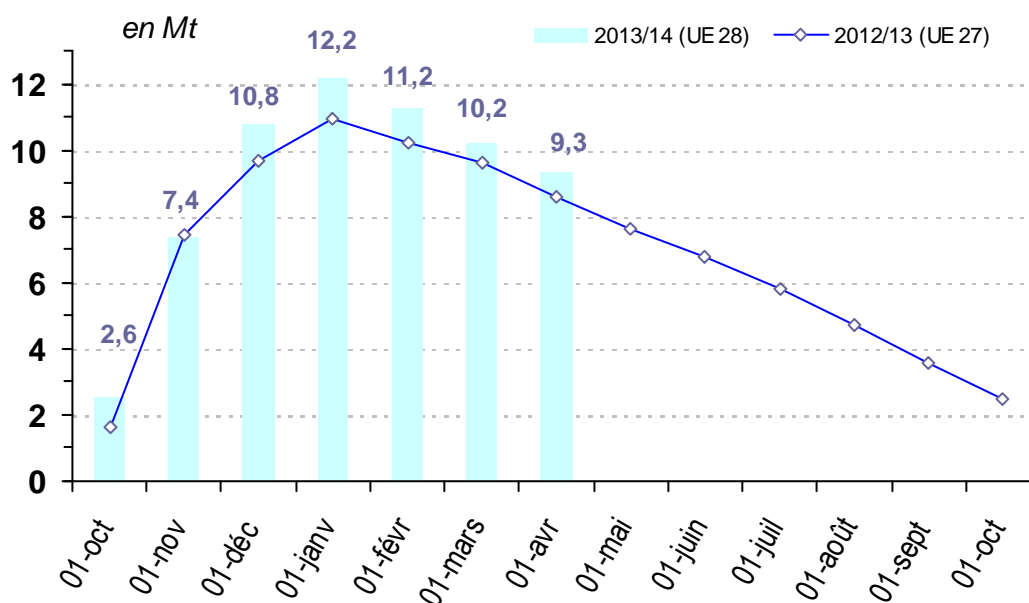

Importations préférentielles de sucre 2013/14

Importations Sucre ACP et PMA (2014 et 2013)

	Certificats délivrés au 27/06/2014	Certificats délivrés au 28/06/2013
PMA non ACP	57 180,5	78 509,0
PMA – ACP	529 616,1	353 984,0
ACP – non PMA	1 191 097,5	1 090 711,0
Afrique centrale	-	-
Afrique Occidentale	-	9 962,0
SADC	197 095,9	228 015,8
EAC	-	-
ESA	504 125,0	425 869,6
Pacifique	119 574,6	120 500,0
Cariforum	370 302,0	306 363,6
Total ACP	1 720 713,6	1 444 695,0
Total ACP+ PMA non ACP	1 777 894,1	1 523 204,0

Des certificats PMA ou ACP ont été délivrés pour **153 509 tonnes** de sucre en juin 2014 contre 101 146 tonnes en juin 2013 (+52 %). Le cumul depuis le début de la campagne est de **1,778 Mt**, soit 16,7 % de plus que les 1,523 Mt de la même période en 2013.

En ce qui concerne les attributions des certificats CXL, elles atteignent **0,352 Mt** tel quel (0,343 Mt équivalent blanc) en juin 2014. Lors de la campagne précédente, ces certificats avaient été attribués en totalité dès le mois d'octobre 2012 (676 925 t).

Les attributions pour les Balkans sont de **189 383 tonnes** fin juin 2014 contre 298 714 tonnes en 2013. Pour le sucre industriel, les attributions restent à 4 000 tonnes, à peine 1 % du contingent (400 000 t).

	Contingents	Certificats délivrés au 18/06/2014
MOLDAVIE	34 000,0	3 284,9
PEROU	22 660,0	22 660,0
COLOMBIE	63 860,0	22 039,2
AMERIQUE CENTRALE	154 500,0	16 040,2
PANAMA	12 360,0	561,8

Actualité réglementaire

Juin 2014

Comité de gestion du 26 juin :

Règlement voté

Ouverture d'un contingent d'exportation de sucre hors quota de 650 000 t et d'un contingent d'isoglucose hors quota de 70 000 t pour la campagne 2014/15.

Bilan communautaire de sucre dans l'UE

Note méthodologique

Le bilan communautaire du sucre est un **bilan d'approvisionnement ou bilan de consommation**, conformément à l'article 22 du règlement 952/06. Cela signifie plus précisément qu'il recense sur une période donnée (campagne de 12 mois), l'ensemble des emplois d'un produit donné (en l'occurrence le sucre) et les ressources mobilisées pour équilibrer ces emplois.

Il répartit le sucre par campagne de consommation ou d'utilisation et non par campagne de production (notamment du fait de la présence de sucre produit lors de la campagne précédente dans les stocks initiaux).

La plupart des postes du bilan communautaire du sucre du quota comme du sucre hors-quota sont connus sur la base des déclarations des opérateurs (fabricants, utilisateurs de sucre, exportateurs et importateurs), à l'exception notable du poste 'Consommation intérieure' qui est estimé par différence avec les autres postes du bilan. Les données individuelles des opérateurs sont agrégées et communiquées par la Commission ou disponibles via la base communautaire du commerce extérieur (COMEXT).

En toute rigueur ce que l'on appelle consommation de sucre lors d'une campagne ne correspond pas à l'utilisation finale de ce sucre pour au moins deux raisons :

- les emplois de sucre décrivent les volumes de sucre **achetés** sur le marché intérieur par les industries utilisatrices ou bien exportés sur le reste de l'UE et les pays-tiers. Or il peut y avoir un décalage de plusieurs mois entre l'achat et/ou la livraison de sucre et son utilisation finale, par exemple pour le sucre industriel ; les quantités de sucre vendues et livrées ne correspondent donc pas obligatoirement aux quantités de sucre utilisées ou incorporées lors d'une campagne.
- le sucre alimentaire livré sur le marché intérieur n'est pas totalement consommé, au sens alimentaire du terme. Comme tout produit alimentaire, une partie de ce sucre fait l'objet de pertes ou de non consommation.

I. Ressources

L'ensemble des **ressources** regroupe les stocks initiaux en début de campagne, la production fraîche de sucre de la campagne, les importations de sucre en l'état et dans les produits transformés :

- 1. Stock initial** : par définition il est nul pour le sucre hors-quota ; pour le sucre du quota il s'agit du sucre de la campagne précédente non vendu au 30 septembre, propriété des fabricants, des raffineurs ou de la communauté (intervention publique). Le stock initial en début de campagne est égal au stock à la fin de la campagne précédente.
- 2. Report de sucre** : ressource du bilan du sucre du quota, il correspond au sucre hors quota de la campagne précédente non vendu et qui devient le premier sucre du quota de la campagne en cours. Ce poste peut inclure le cas échéant les quantités de sucre du quota ayant fait l'objet d'une décision de **retrait** lors de la campagne précédente.
- 3.1 Production fraîche** : il s'agit de la production fraîche, qui diffère de la production réglementaire. Cette dernière s'obtient en ajoutant à la production fraîche le report de sucre hors quota de la campagne précédente et en déduisant la quantité de sucre hors quota qui sera reportée sur la campagne suivante. Elle comprend en outre les sirops de sucre destinés à la production d'éthanol (calculé en équivalent sucre). La production fraîche est répartie entre quota et hors quota. La production disponible sous quota correspond au total de la production fraîche sous quota (c'est-à-dire le quota quand celui-ci est intégralement produit moins le report). La production hors quota s'obtient ensuite par différence entre la production fraîche de la campagne et la production fraîche sous quota. La production fraîche de sucre fait l'objet d'estimations jusqu'en décembre à partir des surfaces betteravières et d'une estimation des rendements moyens. En mars de l'année suivante, une fois la campagne de production achevée, les estimations de production sont remplacées par le chiffre issu de la déclaration provisoire des fabricants. Enfin en décembre est disponible le chiffre définitif de production, toujours sur la base des déclarations obligatoires des fabricants.
- 3.2 Travail à façon** : quantité de sucre produite par des transformateurs (fabricants de sucre), dans le cadre de contrats de travail à façon, pour le compte d'un commettant (un autre fabricant de sucre) pouvant se situer dans les DOM ou un autre Etat Membre. Généralement, le commettant contracte des betteraves hors quota pour réaliser son quota de sucre.

4. **Importations de sucre en l'état** : estimées en cours de campagne à la fois sur la base des contingents préférentiels, des certificats demandés et sur la base des statistiques douanières mensuelles.
5. **Importations de sucre dans les produits transformés** : estimées en cours de campagne sur la base des quantités importées lors la campagne précédente. Elles regroupent en leur affectant un coefficient de teneur en sucre (fixé par la Commission) les importations de produits contenant du sucre. Elles sont ensuite définitivement fixées sur la base des données enregistrées par les services douaniers des différents Etats membres.

II . Emplois :

Les ressources précédentes permettent d'équilibrer les emplois (consommation) suivants : les exportations vers les pays tiers (sucre en l'état et dans les produits transformés), les stocks de fin de campagne, le report de sucre hors quota, et les livraisons sur le marché intérieur

1. **Livraisons sur le marché intérieur** : elles comprennent le sucre destiné à la consommation humaine, le sucre hors quota destiné aux utilisations non alimentaires et à la production d'alcool
 - 1.1 **Sucre alimentaire** : désigne le sucre du quota livré comme sucre alimentaire. En toute rigueur, il correspond aux ventes de sucre destiné à la consommation alimentaire et diffère de celle-ci par le fait qu'une partie du sucre alimentaire vendu n'est pas consommé (pertes). C'est le seul poste qui ne fait l'objet d'aucune déclaration. Estimé en cours de campagne, en général sur la base de la précédente campagne, il est ensuite obtenu par différence entre l'ensemble des ressources de sucre du quota et les utilisations connues de sucre du quota (les exportations et le stock final). Il prend en compte le sucre de bouche et le sucre incorporé dans les produits transformés, les ventes aux ménages et aux collectivités.
 - 1.2 **Industries chimiques et pharmaceutiques** : volumes de sucre hors-quota livré comme sucre industriel aux industries chimiques, pharmaceutiques et de la levure. Il s'agit bien des quantités de sucre livrées et non des quantités de sucre utilisées par ces industries. Ce poste est estimé en cours de campagne sur la base de la campagne précédente, et ajusté ensuite sur les bilans provisoires puis définitifs fournis par la Commission. La période de référence est une campagne de 14 mois, du 1^{er} Octobre de l'année n au 30 novembre de l'année n+1.
 - 1.3 **Producteurs d'alcool** : volumes de sucre (sirops) livrés en distilleries pour la production d'alcool (dont alcool carburant).
2. **Exportations de sucre en l'état** : estimées en cours de campagne sur la base des certificats demandés (quota et hors quota), voire du niveau des exportations de la campagne précédente, elles sont ensuite définitivement fixées sur la base des données enregistrées par les services douaniers des différents Etats membres.
3. **Exportations de sucre dans les produits transformés** : estimées en cours de campagne sur la base des quantités exportées lors la campagne précédente. Elles regroupent en leur affectant un coefficient de teneur en sucre les exportations de produits contenant du sucre. Elles sont ensuite définitivement fixées sur la base des données enregistrées par les services douaniers des différents Etats membres.

III . Stocks fin de campagne :

- Stock de fin de campagne : défini pour le sucre du quota, il est estimé en cours de campagne, et définitivement fixé lors de la campagne suivante sur la base des déclarations des fabricants
- Report : estimé en cours de campagne, il fait l'objet d'une déclaration de la part des fabricants au plus tard le 15 avril de la campagne. Le report communautaire peut donc être connu dans les mois suivants.

Bilans communautaires de sucre dans l'UE-27 de 2010/11 à 2013/14 (Commission Européenne/FranceAgriMer)

(en 1 000 tonnes, valeur blanc)

	2010/11		2011/12		2012/13		2013/14 (1)	
	Quota	Hors Quota	Quota	Hors Quota	Quota	Hors Quota	Quota	Hors Quota
I - Ressources								
1 - Stocks au 1er octobre	770	0	981	0	1 595	0	2 495	0
- libres	770	0	981	0	1 595	0	2 495	0
- intervention	0	0	0	0	0	0	0	0
2 - Report / Retrait	564		149		802		674	
3.1 - Production "fraîche"	12 582	2 847	13 164	5 585	12 505	4 861	12 179	4 451
3.2 - Travail à façon							458	-458
4 - Importations des pays tiers de sucre en l'état	3 575	54	3 465	14	3 635	5	3 135	5
5 - Importations des pays tiers de sucre sous forme de produits transformés	528		505		523		523	
6 - Revente de sucre hors quota	500		650		600			
Total des ressources	18 519	2 901	18 914	5 599	19 660	4 866	19 464	3 998
II - Emplois								
1 - Livraisons marché intérieur	16 355	1 539	16 084	2 111	15 884	2 242	16 100	2 150
1.1 Sucre alimentaire	16 355		16 084		15 884		16 100	
1.2 Sucre pour industrie chimique		650		650		650		650
1.3 Sucre pour éthanol		889		1 461		1 592		1 500
2 - Exportations sur pays tiers de sucre en l'état	45	713	58	2 035	63	1 350	63	1 350
3 - Exportations de sucre sous forme de produits transformés	1 138		1 177		1 218		1 218	
4 - Revente de sucre hors quota		500		650		600		
Total des emplois	17 538	2 752	17 319	4 797	17 165	4 192	17 381	3 500
III - Stocks au 30 septembre								
- libres	981		1 595		2 495		2 083	
- intervention	0		0		0		0	
- retrait	0		0		0		0	
- report	0	149	0	802	0	674	0	498
Total stocks au 30 septembre	981	149	1 595	802	2 495	674	2 083	498

Sources : Commission Européenne - FranceAgriMer

1- Bilan prévisionnel UE 27 (hors Croatie); le stock du quota au 1/10/2013, la production 2013/14, le volume du travail à façon, la consommation sont des estimations FranceAgriMer

Évolution des surfaces betteravières dans l'UE de 1996/97 à 2013/14 (2)

(1 000 t)

	ALL	AUT	DK	ESP (1)	FIN	FRA	GR	ITA	PB	POR	RU	SUE	UEBL	HON	LET	LIT	POL	R. TCH	SLQ	SLN	BG	RO	TOTAL
1996/97	514	52	68	159	34	422	40	234	116	1	173	59	103	-	-	-	-	-	-	-	-	-	2 009
1997/98	504	51	67	155	34	421	53	284	114	3	170	59	102	-	-	-	-	-	-	-	-	-	2 050
1998/99	501	49	66	153	34	412	37	275	112	3	164	59	98	-	-	-	-	-	-	-	-	-	1 996
1999/00	489	47	64	135	34	393	40	274	120	8	160	59	104	-	-	-	-	-	-	-	-	-	1 960
2000/01	451	43	59	130	32	361	50	249	112	8	146	55	95	-	-	-	-	-	-	-	-	-	1 823
2001/02	448	45	56	114	31	386	43	222	109	5	151	54	96	-	-	-	-	-	-	-	-	-	1 791
2002/03	459	44	55	114	32	409	42	246	109	9	148	54	98	-	-	-	-	-	-	-	-	-	1 850
2003/04	445	43	50	100	29	361	41	215	106	7	136	50	92	48	14	26	286	76	32	5	-	-	2 193
2004/05	441	45	48	107	30	348	33	186	99	8	133	47	90	67	14	25	298	70	35	6	-	-	2 161
2005/06	428	44	47	104	31	343	42	249	99	8	126	49	87	61	14	22	278	69	33	8	-	-	2 173
2006/07	353	40	41	101	25	366	26	94	84	4	106	45	80	48	11	18	241	56	28	7	-	-	1 774
2007/08	391	42	39	60	16	353	14	86	82	1	106	41	85	38	-	17	228	54	19	-	2	23	1 698
2008/09	370	43	36	51	14	316	14	61	71	-	101	37	64	17	-	9	177	50	11	-	-	20	1 462
2009/10	364	44	38	47	15	336	23	62	72	-	103	40	63	14	-	15	192	54	16	-	-	20	1 518
2010/11	362	45	39	47	15	342	14	63	71	-	104	39	59	14	-	15	197	54	18	-	-	23	1 521
2011/12	398	47	40	45	14	362	6	46	73	-	99	40	64	13	-	18	197	59	18	-	-	19	1 558
2012/13*	350	49	41	36	12	341	9	53	73	-	104	38	63	18	-	19	192	52	19	-	-	28	1 497
2013/14*	341	51	38	36	12	346	6	39	73	-	106	36	62	16	-	18	186	50	20	-	-	29	1 463
2013-14 / 2012-13	-2,4 %	+3,4 %	-6,6 %	=	+4,3 %	+1,3 %	-35,5 %	-25,7 %	+0,3 %	-	+2,2 %	-7,1 %	-2,5 %	-10,2 %	-	-5,8 %	-3,5 %	-4,6 %	+2,6 %	-	-	+3,2 %	-2,2 %

(1) Y compris les surfaces de betteraves destinées au Portugal (7 000 ha en 1997/98 ; 5 000 ha en 1998/99 ; 2 000 ha en 1999/00)

(2) Hors betteraves jus vert.

Évolution des rendements en sucre de betteraves dans l'UE de 1996/97 à 2013/14

(en t/ha)

	ALL	AUT	DK	ESP	FIN	FRA	GR	ITA	PB	POR	RU	SUE	UEBL	HON	LET	LIT	POL	R. TCH	SLQ	SLN	BG	RO	TOTAL	
1996/97	8,14	9,04	7,41	7,52	3,85	9,90	6,63	6,14	8,92	-	8,50	6,75	9,25	-	-	-	-	-	-	-	-	-	-	8,19
1997/98	7,98	9,02	8,03	7,32	5,24	11,22	6,87	6,12	8,95	6,33	9,34	6,71	9,98	-	-	-	-	-	-	-	-	-	-	8,52
1998/99	8,02	9,51	8,05	7,51	3,53	10,35	5,38	5,80	7,37	8,67	8,79	6,76	8,10	-	-	-	-	-	-	-	-	-	-	8,06
1999/00	8,96	10,15	8,64	8,13	4,88	11,51	5,80	6,22	9,31	7,50	9,66	7,29	10,49	-	-	-	-	-	-	-	-	-	-	8,98
2000/01	9,67	9,00	9,03	8,45	4,81	11,73	7,36	6,23	9,49	7,13	9,08	7,49	9,92	-	-	-	-	-	-	-	-	-	-	9,16
2001/02	8,31	8,87	8,55	8,25	4,71	9,43	7,30	5,78	8,74	6,40	8,10	7,44	8,75	-	-	-	-	-	-	-	-	-	-	8,15
2002/03	8,77	9,84	9,38	10,51	5,09	11,48	7,05	5,73	9,39	8,67	9,62	8,00	10,40	-	-	-	-	-	-	-	-	-	-	9,14
2003/04	8,49	8,98	9,84	9,14	4,69	10,89	5,00	4,19	10,15	8,57	10,06	8,32	11,18	10,40	4,79	5,12	7,00	7,36	7,28	7,60	-	-	-	6,79
2004/05	9,83	10,18	9,83	9,87	4,97	11,91	7,88	6,23	10,47	9,30	10,45	7,91	11,01	7,45	4,79	5,32	6,71	7,99	6,66	6,33	-	-	-	9,26
2005/06	9,43	10,59	10,11	10,39	5,77	12,10	7,38	7,16	9,86	9,63	10,64	8,29	10,63	8,08	5,07	5,68	7,36	8,10	7,97	7,50	-	-	-	9,21
2006/07	9,22	9,60	9,15	10,63	5,18	11,80	6,52	6,99	10,77	10,20	10,92	6,93	10,69	7,36	3,95	5,37	7,08	8,35	7,33	6,21	-	-	-	9,24
2007/08	10,00	8,60	9,70	11,80	6,30	12,60	5,60	9,00	10,80	10,10	9,90	8,70	10,30	6,90	-	7,40	8,40	6,60	7,10	-	2,10	4,10	9,90	
2008/09	9,85	9,50	11,03	11,80	5,10	12,97	5,60	8,10	12,10	-	11,80	8,90	11,28	6,40	-	7,61	7,26	8,30	10,50	-	-	-	5,65	10,30
2009/10	11,60	8,70	11,70	11,70	5,90	13,30	4,40	8,20	13,70	-	12,60	10,10	13,30	9,20	-	7,50	8,60	8,90	10,20	-	-	-	7,30	11,36
2010/11	9,60	9,90	0,00	11,30	5,60	12,40	7,40	8,80	12,30	-	9,60	8,10	11,70	0,00	-	6,20	7,40	8,50	8,00	-	-	-	5,30	9,98
2011/12	10,70	11,70	13,00	11,80	8,50	13,19	6,60	11,10	13,60	-	13,30	10,50	13,60	9,10	-	7,70	9,70	10,40	9,90	-	-	-	7,80	11,73
2012/13*	11,50	9,50	11,80	11,80	5,10	12,80	5,90	6,90	13,20	-	11,00	9,60	12,00	6,40	-	7,90	9,80	10,90	6,60	-	-	-	9,10	11,33
2013/14**	10,90	10,20	12,20	12,70	6,10	12,50	6,70	11,70	12,90	-	12,50	10,60	12,70	7,30	-	8,60	9,60	10,80	11,00	-	-	-	5,20	11,50
Moy. 01/02 à 05/06	8,96	9,69	9,54	9,63	5,05	11,16	6,92	5,82	9,72	8,51	9,77	7,99	10,39	8,64	4,88	5,37	7,02	7,81	7,30	7,14	-	-	-	8,51
Moy. 06/07 à 12/13	10,35	9,64	9,48	11,55	5,95	12,72	6,00	8,44	12,35	10,15	11,30	8,98	11,84	6,48	3,95	7,10	8,32	8,85	8,52	6,21	2,10	6,54	10,55	

* Données provisoires - hors travail à façon

** Données prévisionnelles

Sources : CE et FranceAgriMer - Janvier 2014

Quotas sucre de 2007/08 à 2013/14

(en 1 000 tonnes, valeur blanc)

	ALL	AUT	DK	ESP	FIN	FRA *	GRE	ITA	PB	POR	RU	SUE	UEBL	HON	LET	LIT	POL	R. TCH	SLQ	SLN	BG	RO	CRO	UE 27 /28	
2007/08																									
Quotas de base	3 655,5	405,8	420,7	903,8	146,1	4 120,7	317,5	778,7	876,6	44,5	1 221,5	325,7	862,1	406,7	66,5	103,0	1 771,4	469,3	210,2	53,0	4,8	109,2	-	17 273,0	
Quotas additionnels / transitoires	-	-	31,7	-	-	-	-	110,2	54,9	-	-	17,7	20,2	-	-	8,0	1,1	5,6	5,9	-	-	-	-	-	255,3
Abandons de quotas	-	-	-	16,7	56,1	-	158,8	24,9	-	19,5	-	-	-	108,1	66,5	-	-	102,5	70,1	53,0	-	-	-	-	676,1
Total	3 655,5	405,8	452,5	887,2	90,0	4 120,7	158,7	864,1	931,4	25,0	1 221,5	343,4	882,3	298,6	0,0	111,0	1 772,5	372,5	145,9	0,0	4,8	109,2	-	16 852,3	
Total 2007/08 / Total 2006/07	0%	0%	8%	-2%	-38%	0%	-50%	11%	6%	-44%	0%	5%	2%	-27%	-100%	8%	0%	-21%	-31%	-100%	-	-	-	-	-2%
2008/09																									
Quotas de base	3 655,5	405,8	452,5	887,2	90,0	4 120,7	158,7	753,8	931,4	25,0	1 221,5	343,4	882,3	298,6	-	111,0	1 772,5	372,5	145,9	0,0	4,8	109,2	-	16 742,1	
Abandons de quotas	757,2	54,8	80,1	256,6	9,0	683,7	-	245,5	126,5	15,0	165,0	50,2	206,1	193,2	-	20,8	366,9	-	33,6	-	4,8	4,5	-	-	3 273,2
Total	2 898,3	351,0	372,4	630,6	81,0	3 437,0	158,7	508,4	804,9	10,0	1 056,5	293,2	676,2	105,4	-	90,3	1 405,6	372,5	112,3	0,0	0,0	104,7	-	13 468,8	
Total 2008/09 / Total 2007/08	-21%	-14%	-18%	-29%	-10%	-17%	0%	-41%	-14%	-60%	-14%	-15%	-23%	-65%	-	-19%	-21%	0%	-23%	-	-100%	-4%	-	-	-20%
2009/10																									
Quotas de base	2 898,3	351,0	372,4	630,6	81,0	3 437,0	158,7	508,4	804,9	10,0	1 056,5	293,2	676,2	105,4	-	90,3	1 405,6	372,5	112,3	0,0	0,0	104,7	-	13 468,8	
Abandons de quotas				132,1																					132,1
Total	2 898,3	351,0	372,4	498,5	81,0	3 437,0	158,7	508,4	804,9	10,0	1 056,5	293,2	676,2	105,4	-	90,3	1 405,6	372,5	112,3	0,0	0,0	104,7	-	13 336,7	
Total 2009/10 / Total 2008/09	0%	0%	0%	-21%	0%	0%	0%	0%	0%	0%	0%	0%	0%	0%	-	0%	0%	0%	0%	-	0%	0%	-	-	-1%
de 2010/11 à 2012/13																									
Quotas de base	2 898,3	351,0	372,4	498,5	81,0	3 437,0	158,7	508,4	804,9	10,0	1 056,5	293,2	676,2	105,4	-	90,3	1 405,6	372,5	112,3	0,0	0,0	104,7	-	13 336,7	
Total	2 898,3	351,0	372,4	498,5	81,0	3 437,0	158,7	508,4	804,9	10,0	1 056,5	293,2	676,2	105,4	-	90,3	1 405,6	372,5	112,3	0,0	0,0	104,7	-	13 336,7	
Total 2010/11 / Total 2009/10	0%	0%	0%	0%	0%	0%	0%	0%	0%	0%	0%	0%	0%	0%	-	0%	0%	0%	0%	-	0%	0%	-	-	0%
2013/14																									
Quotas de base	2 898,3	351,0	372,4	498,5	81,0	3 437,0	158,7	508,4	804,9	10,0	1 056,5	293,2	676,2	105,4	-	90,3	1 405,6	372,5	112,3	0,0	0,0	104,7	192,9	13 529,6	
Total	2 898,3	351,0	372,4	498,5	81,0	3 437,0	158,7	508,4	804,9	10,0	1 056,5	293,2	676,2	105,4	-	90,3	1 405,6	372,5	112,3	0,0	0,0	104,7	192,9	13 529,6	
Total 2013/14 / Total 2012/13	0%	0%	0%	0%	0%	0%	0%	0%	0%	0%	0%	0%	0%	0%	-	0%	0%	0%	0%	-	0%	0%	100%	1%	

* Dont DOM - 432 220 tonnes à partir de 2010/11, 480 244 tonnes avant 2010/11

Source : CE et FranceAgriMer

Production de sucre dans l'UE de 2011/12 à 2013/14

(en 1 000 tonnes, valeur blanc)

	ALL	AUT	DK	ESP	FIN	FRA	GRE	ITA	PB	POR	RU	SUE	UEBL	HON	LET	LIT	POL	R. TCH	SLQ	SLN	BG	RO	CRO	UE 27/28	
2011/12																									
1. Production "fraîche" (1 000 t de sucre blanc)						0																			
a) de betteraves	4 321	547	519	613	94	4 775	159	507	998	-	1 315	417	881	122	-	152	1 911	615	233	-	-	146	-	18 325	
b) de cannes	-	-	-	-	-	417	-	-	-	2	-	-	-	-	-	-	-	-	-	-	-	-	-	419	
c) de mélasses	-	-	-	-	-	-	-	-	-	-	-	-	-	-	-	-	-	-	-	-	-	-	-	0	
TOTAL	4 321	547	519	613	94	5 192	159	507	998	2	1 315	417	881	122	-	152	1 911	615	233	-	0	146	-	18 743	
(2011/12/2010/11)	20%	19%	13%	14%	14%	14%	11%	-9%	13%	58%	24%	24%	22%	1%	-	39%	23%	25%	40%	-	-	15%	-	18%	
2. Reports de 2010/11	45	0	0	9	4	11	0	49	0	-	29	3	0	-	-	0	0	0	-	-	-	0	-	150	
3. Production (1+ 2)	4 366	547	519	622	98	5 203	159	556	998	2	1 343	420	881	122	-	152	1 911	616	233	-	-	146	-	18 893	
4. Répartition de la production (1 000 t)																									
a) Production sous Quota	2 898	351	372	498	81	3 422	159	508	805	2	1 056	293	676	105	-	90	1 406	372	112	0	0	105	-	13 313	
b) Hors Quota	1 468	196	147	123	17	1 783	1	47	193	0	288	126	205	16	-	62	506	243	121	-	-	41	-	5 585	
2012/13																									
1. Production "fraîche" (1 000 t de sucre blanc)																									
a) de betteraves	4 007	469	480	532	140	4 223	158	546	968	-	1 144	366	762	112	-	190	1 803	565	229	-	-	259	-	16 954	
b) de cannes	-	-	-	-	-	412	-	-	-	0	0	-	-	-	-	-	-	-	-	-	-	-	-	413	
c) de mélasses	-	-	-	-	-	-	-	-	-	-	-	-	-	-	-	-	-	-	-	-	-	-	-	0	
TOTAL	4 007	469	480	532	140	4 635	158	546	968	0	1 144	366	762	112	-	190	1 803	565	229	-	-	259	-	17 366	
(2012/13/2011/12)	-8%	-17%	-8%	-15%	33%	-12%	-1%	7%	-3%	-375%	-15%	-14%	-16%	-9%	-	20%	-6%	-9%	-2%	-	-	44%	-	-8%	
2. Reports de 2011/12	415	0	0	24	10	98	1	42	15	-	79	7	34	-	-	0	68	9	-	-	-	0	-	802	
3. Production (1+ 2)	4 422	469	480	556	150	4 733	159	589	983	0	1 223	373	796	112	-	190	1 872	575	229	-	-	259	-	18 168	
4. Répartition de la production (1 000 t)																									
a) Production sous Quota	2 898	351	372	498	81	3 417	159	508	805	0	1 056	293	676	105	-	90	1 406	372	112	-	-	105	-	13 307	
b) Hors Quota	1 524	118	108	57	69	1 316	0	80	179	-	167	80	119	7	-	100	466	202	116	-	-	154	-	4 861	
2013/14																									
1. Production "fraîche" (1 000 t de sucre blanc)																									
a) de betteraves	3 428	482	462	456	116	4 162	160	501	948	-	1 324	378	782	116	-	172	1 713	539	218	-	-	246	193	16 397	
b) de cannes	-	-	-	-	-	420	-	-	-	2	-	-	-	-	-	-	-	-	-	-	-	-	-	422	
c) de mélasses	-	-	-	-	-	-	-	-	-	-	-	-	-	-	-	-	-	-	-	-	-	-	-	-	
TOTAL	3 428	482	462	456	116	4 582	160	501	948	2	1 324	378	782	116	-	172	1 713	539	218	-	-	246	193	16 819	
(2013/14/2012/13)	-17%	3%	-4%	-17%	-21%	-1%	1%	-9%	-2%	80%	14%	3%	3%	3%	-	-11%	-5%	-5%	-5%	-	-	-5%	100%	-3%	
2. Reports de 2012/13	402	0	9	35	0	19	0	65	0	-	43	14	36	-	-	0	48	3	-	-	-	1	-	674	
3. Production (1+ 2)	3 830	482	471	490	116	4 601	160	566	948	2	1 367	392	817	116	-	172	1 761	542	218	-	-	247	193	17 493	
4. Répartition de la production (1 000 t)																									
a) Production sous Quota	2 898	351	372	489	81	3 425	159	508	805	2	1 056	293	676	105	-	90	1 406	372	112	-	-	105	193	13 499	
b) Hors Quota	932	131	99	1	35	1 177	1	57	143	0	310	99	141	10	-	82	356	169	106	-	-	143	0	3 993	

Source : FranceAgriMer

Prix moyens du sucre blanc communautaire Octobre 2006 - Avril 2014

Prix de vente moyen		
	Sucre du quota €/t	Sucre industriel €/t
oct-06	631	286
nov-06	631	294
déc-06	631	294
janv-07	628	284
févr-07	627	288
mars-07	626	283
avr-07	626	298
mai-07	624	293
juin-07	620	297
juil-07	619	301
août-07	618	319
sept-07	618	305
oct-07	617	287
nov-07	616	277
déc-07	618	278
janv-08	612	289
févr-08	596	271
mars-08	604	271
avr-08	603	261
mai-08	606	264
juin-08	607	263
juil-08	598	263
août-08	601	263
sept-08	595	267
oct-08	578	270
nov-08	574	276
déc-08	574	285
janv-09	564	292
févr-09	551	311
mars-09	567	294
avr-09	564	295
mai-09	566	306
juin-09	563	312
juil-09	562	305
août-09	561	300
sept-09	555	333
oct-09	499	283
nov-09	493	337
déc-09	495	315
janv-10	479	320
févr-10	474	349
mars-10	477	350
avr-10	477	338
mai-10	479	313
juin-10	476	338
juil-10	478	310
août-10	479	320
sept-10	485	319

Prix de vente moyen		
	Sucre du quota €/t	Sucre industriel €/t
oct-10	485	328
nov-10	486	326
déc-10	486	343
janv-11	498	324
févr-11	505	332
mars-11	517	339
avr-11	529	325
mai-11	536	342
juin-11	538	344
juil-11	548	364
août-11	564	352
sept-11	572	375
oct-11	634	473
nov-11	645	389
déc-11	654	389
janv-12	683	385
févr-12	699	391
mars-12	710	415
avr-12	715	425
mai-12	711	427
juin-12	706	428
juil-12	709	405
août-12	713	372
sept-12	708	400
oct-12	720	394
nov-12	728	394
déc-12	724	376
janv-13	738	375
févr-13	724	362
mars-13	726	359
avr-13	730	374
mai-13	725	364
juin-13	722	362
juil-13	713	364
août-13	709	370
sept-13	689	360
oct-13	657	364
nov-13	647	340
déc-13	624	348
janv-14	627	357
févr-14	603	337
mars-14	604	331
avr-14	574	345
mai-14		
juin-14		
juil-14		
août-14		
sept-14		

Source : Commission européenne

Prix de référence	
	Sucre du quota €/t
1er juillet 2006	631,9
1er octobre 2008	541,5
depuis le 1/10/2009	404,4

Evolution des prix moyens de vente du sucre blanc communautaire d'octobre 2006 à avril 2014 (en €/t)

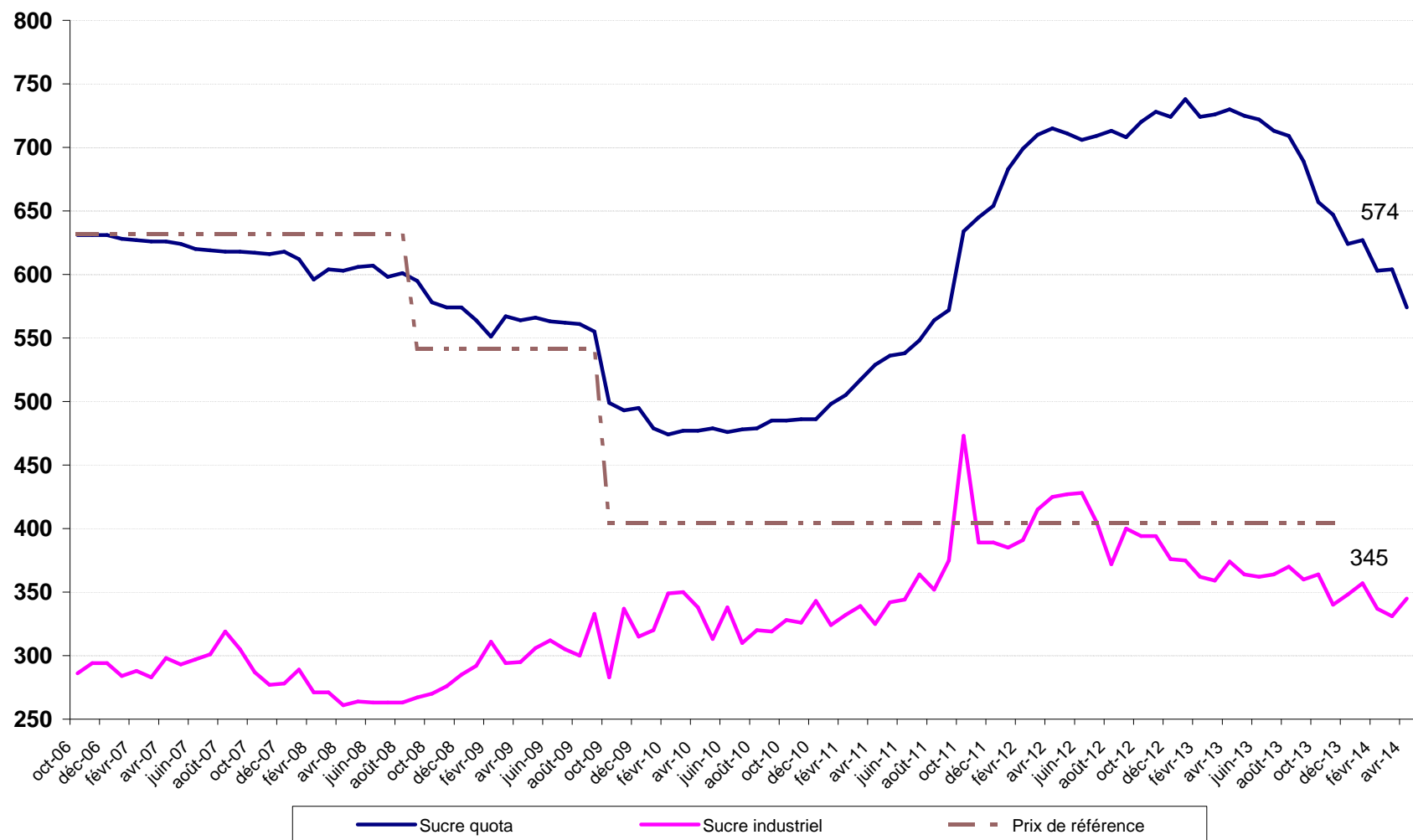

Source : CE

III – La situation française

Bilan français

Note méthodologique

Le bilan français du sucre est, à l'instar du bilan communautaire, un **bilan d'approvisionnement ou bilan de consommation**, conformément à l'article 22 du règlement 952/06. Les remarques méthodologiques apportées en pages 20 et 21 de ce bulletin sont également vrais pour le bilan français. Il recense sur une période donnée (campagne de 12 mois), l'ensemble des emplois d'un produit donné (en l'occurrence le sucre) et les ressources mobilisées pour équilibrer ces emplois.

Il répartit le sucre par campagne de consommation ou d'utilisation et non par campagne de production (notamment du fait de la présence de sucre produit lors de la campagne précédente dans les stocks initiaux).

La plupart des postes du bilan français du sucre du quota comme du sucre hors-quota sont connus sur la base des déclarations des opérateurs (fabricants, utilisateurs de sucre, exportateurs et importateurs) et des services douaniers, à l'exception notable du poste 'Consommation intérieure' qui est estimé par différence avec les autres postes du bilan.

En toute rigueur ce que l'on appelle consommation de sucre lors d'une campagne ne correspond pas à l'utilisation finale de ce sucre pour au moins deux raisons :

- les emplois de sucre décrivent les volumes de sucre **achetés** sur le marché intérieur par les industries utilisatrices ou bien exportés sur le reste de l'UE et les pays-tiers. Or il peut y avoir un décalage de plusieurs mois entre l'achat et/ou la livraison de sucre et son utilisation finale, par exemple pour le sucre industriel ; les quantités de sucre vendues et livrées ne correspondent donc pas obligatoirement aux quantités de sucre utilisées ou incorporées lors d'une campagne.
- le sucre alimentaire livré sur le marché intérieur n'est pas totalement consommé, au sens alimentaire du terme. Comme tout produit alimentaire, une partie de ce sucre fait l'objet de pertes ou de non consommation.

I. Ressources

L'ensemble des **ressources** regroupe les stocks initiaux en début de campagne, la production disponible de sucre de la campagne, les importations de sucre en l'état et dans les produits transformés :

1. **Stock initial** : par définition il est nul pour le sucre hors-quota ; pour le sucre du quota il s'agit du sucre de la campagne précédente non vendu au 30 septembre, propriété des fabricants, des raffineurs ou des sucres détenus à l'intervention publique en France. Le stock initial en début de campagne est égal au stock à la fin de la campagne précédente.
2. **Report de sucre** : ressource du bilan du sucre du quota, il correspond au sucre hors quota de la campagne précédente non vendu et qui devient le premier sucre du quota de la campagne en cours. Ce poste peut inclure le cas échéant les quantités de sucre du quota ayant fait l'objet d'une décision de **retrait** lors de la campagne précédente.
3. **Production fraîche** : il s'agit de la production fraîche, qui diffère de la production réglementaire. Cette dernière s'obtient en ajoutant à la production fraîche le report de sucre hors quota de la campagne précédente et en déduisant la quantité de sucre hors quota qui sera reportée sur la campagne suivante. Elle comprend en outre les sirops de sucre destinés à la production d'éthanol (calculé en équivalent sucre). La production fraîche est répartie entre quota et hors quota. La production disponible sous quota correspond au total de la production fraîche sous quota (c'est-à-dire le quota quand celui-ci est intégralement produit moins le report). La production hors quota s'obtient ensuite par différence entre la production fraîche de la campagne et la production fraîche sous quota. La production fraîche de sucre fait l'objet d'estimations jusqu'en décembre à partir des surfaces betteravières et d'une estimation des rendements moyens. En mars de l'année suivante, une fois la campagne de production achevée, les estimations de production sont remplacées par le chiffre issu de la déclaration provisoire des fabricants. Enfin, en décembre, est disponible le chiffre définitif de production, toujours sur la base des déclarations obligatoires des fabricants.
4. **Importations de sucre en l'état** : estimées en cours de campagne à la fois sur la base des contingents préférentiels, des certificats demandés et sur la base des statistiques douanières mensuelles.

- 5. Importations de sucre dans les produits transformés** : estimées en cours de campagne sur la base des quantités importées lors la campagne précédente. Elles regroupent en leur affectant un coefficient de teneur en sucre (fixé par la Commission) les importations de produits contenant du sucre. Elles sont ensuite définitivement fixées sur la base des données enregistrées par les services douaniers.

II . Emplois :

Les ressources précédentes permettent d'équilibrer les emplois (consommation) suivants : les exportations vers pays tiers (sucre en l'état et dans les produits transformés), les stocks de fin de campagne, le report de sucre hors quota, et les livraisons sur le marché intérieur

- 1. Livraisons sur le marché intérieur** : elles comprennent le sucre destiné à la consommation humaine, le sucre hors quota destiné aux utilisations non alimentaires et à la production d'alcool
Sucre alimentaire : désigne le sucre du quota livré comme sucre alimentaire. En toute rigueur, il correspond aux ventes de sucre destiné à la consommation alimentaire et diffère de celle-ci par le fait qu'une partie du sucre alimentaire vendu n'est pas consommé (pertes). C'est le seul poste qui ne fait l'objet d'aucune déclaration. Estimé en cours de campagne, en général sur la base de la précédente campagne, il est ensuite obtenu par différence entre l'ensemble des ressources de sucre du quota et les utilisations connues de sucre du quota (les exportations et le stock final). Il prend en compte le sucre de bouche et le sucre incorporé dans les produits transformés, les ventes aux ménages et aux collectivités,
 - 1.1 Industries chimiques et pharmaceutiques** : volumes de sucre hors-quota livré comme sucre industriel aux industries chimiques, pharmaceutiques et de la levure. Il s'agit bien des quantités de sucre livrées et non des quantités de sucre utilisées par ces industries. Ce poste est estimé en cours de campagne sur la base des déclarations mensuelles de livraisons de sucre industriel par les fabricants. La période de référence est une campagne de 14 mois, du 1^{er} Octobre de l'année n au 30 novembre de l'année n+1.
 - 1.2 Producteurs d'alcool** : volumes de sucre (sirops) livrés en distilleries pour la production d'alcool (dont alcool carburant)
- 2. Exportations vers pays tiers et livraisons vers l'UE de sucre en l'état** : estimées en cours de campagne sur la base des certificats demandés (quota et hors quota), voire du niveau des exportations de la campagne précédente, elles sont ensuite estimées sur la base des données enregistrées par les services douaniers (données mises à jour et définitivement fixées au bout de 12 mois). S'agissant des RUP (régions ultra périphériques de l'Europe), les quantités livrées font l'objet d'une déclaration et portent sur une période de référence allant du 1^{er} Octobre de l'année n au 31 décembre de l'année n+1.
- 3. Exportations de sucre dans les produits transformés** : estimées en cours de campagne sur la base des quantités exportées lors la campagne précédente. Elles regroupent en leur affectant un coefficient de teneur en sucre les exportations de produits contenant du sucre. Elles sont ensuite estimées sur la base des données enregistrées par les services douaniers (données mises à jour et définitivement fixées au bout de 12 mois).

III . Stocks fin de campagne :

- Stock de fin de campagne : défini pour le sucre du quota, il est estimé en cours de campagne, et définitivement fixé lors de la campagne suivante sur la base des déclarations des fabricants
- Report : estimé en cours de campagne, il fait l'objet d'une déclaration de la part des fabricants au plus tard le 15 avril de la campagne. Le report peut donc être connu dans les mois suivants.

Bilans français de sucre

(en 1 000 tonnes, valeur blanc)

	2011/12 (Octobre- Septembre) (1) Provisoire			2012/13 (Octobre- Septembre) (1) Provisoire			2013/14 (Octobre- Septembre) (1) Prévisionnel		
	Quota	Hors quota	Total	Quota	Hors quota	Total	Quota	Hors quota	Total
I - Ressources									
1 - Stocks au 1^{er} octobre	139	0	139	225	0	225	436	0	436
- libres	139	0	139	225	0	225	436	0	436
- intervention	0	0	0	0	0	0	0	0	0
2 - Report	11		11	98		98	19		19
3- Production	3 411	1 781	5 192	3 319	1 316	4 635	3 406	1 177	4 582
- Métropole (2)	2 994	1 781	4 775	2 907	1 316	4 223	2 986	1 177	4 162
- DOM	417		417	412		412	420		420
4 - Importations de sucre en l'état	370	0	370	339	0	339	340	0	340
3.1. Importations ACP et autres	132	0	132	97	0	97	100	0	100
3.2. Importations de l'UE	237		237	242		242	240		240
5 - Importations de sucre sous forme de produits transformés	762		762	757		757	760		760
6 - Remise en vente de sucre hors quota	144		144	112		112	0		0
Total des ressources	4 836	1 781	6 618	4 849	1 316	6 165	4 961	1 177	6 138
II - Emplois									
1 - Livraisons sur le marché intérieur	2 075	786	2 861	2 208	843	3 050	2 100	800	2 900
1.1. Sucre alimentaire	2 075		2 075	2 208		2 208	2 100		2 100
1.2. Sucre pour Alcool et Ethanol		585	585		583	583		550	550
1.3. Sucre pour Chimie et Pharmacie		201	201		260	260		250	250
2 - Exportations de sucre en l'état	1 771	753	2 525	1 435	343	1 778	1 703	367	2 070
2.1. Exportations vers l'UE (hors Belgique)	1 741	115	1 856	1 431	65	1 496	1 700	53	1 753
2.2. Exportations vers les pays tiers	30	628	659	4	271	275	3	308	311
- avec restitutions	0		0	0		0	0		0
- sans restitutions	30		30	4		4	3		3
- sucre hors quota		628	628		271	271		308	308
2.3. Livraisons RUP		10	10		6	6		6	6
3 - Exportations de sucre sous forme de produits transformés	766		766	770		770	780		780
4 - Remise en vente de sucre hors quota		144	144		112	112		0	0
Total des utilisations	4 612	1 683	6 295	4 413	1 297	5 710	4 583	1 167	5 750
III - Stocks au 30 septembre									
- libres	225	0	225	436	0	436	378	0	378
- intervention	0	0	0	0	0	0	0	0	0
- report / retrait	0	98	98	0	19	19	0	10	10
Total des stocks au 30 septembre	225	98	322	436	19	455	378	10	388

(1) Les différences qui peuvent être constatées entre les différents totaux sont liés à des écarts d'arrondis.

(2) Détail de la production réglementaire 2013/14 (hors report de 2012/13) : production physique sucre de betteraves - TAF pour les DOM - TAF pour l'UE + TAF de l'UE (4 544 - 177 - 205 + 0 = 4 162)

Sources : COMEXT, FranceAgriMer

**Diagramme de gestion
de la campagne sucrière française 2013/14
1^{er} octobre 2013 - 30 septembre 2014**

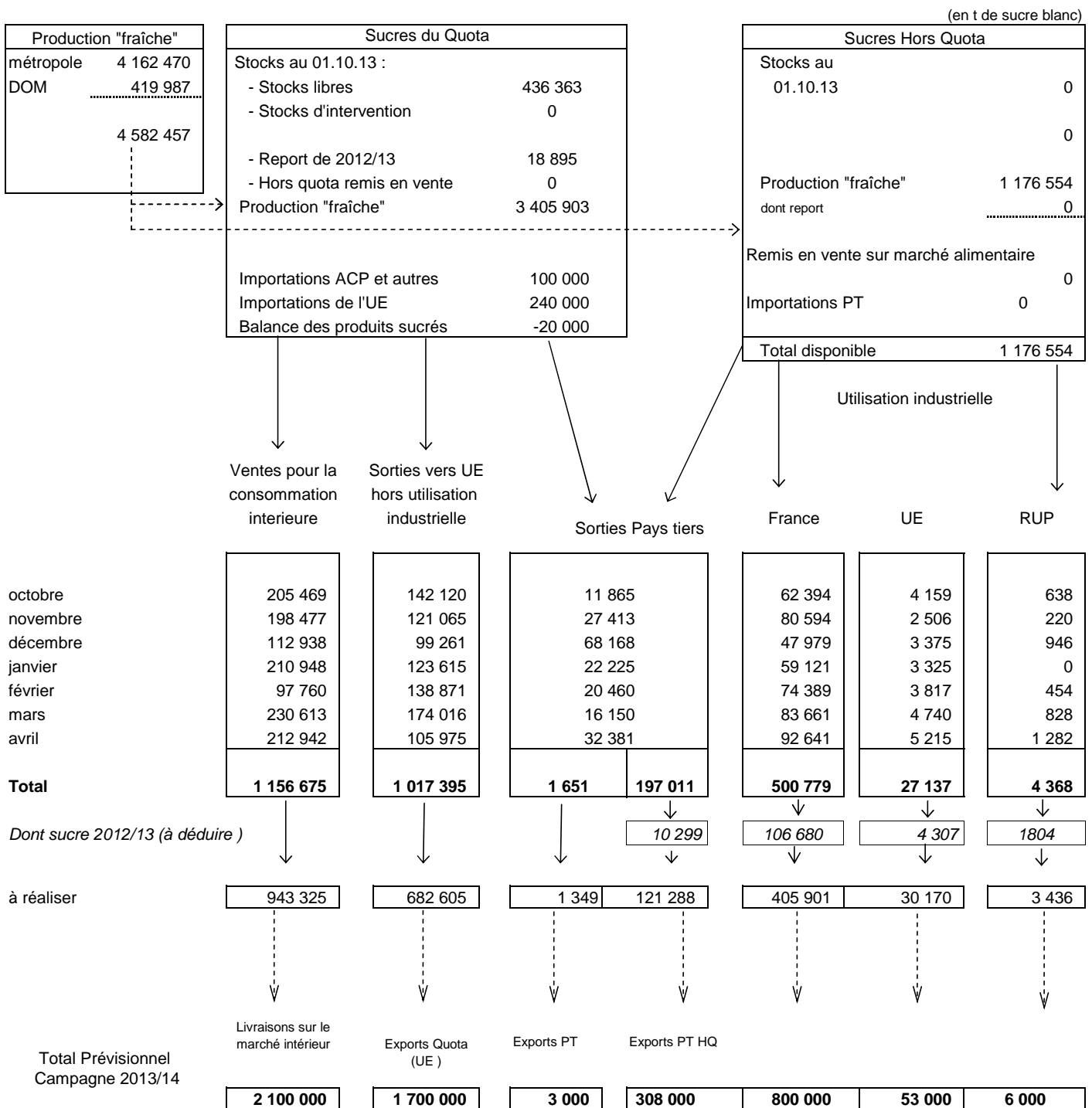

STOCKS DE FIN DE CAMPAGNE au 30 septembre 2014			
Stocks libres (Quota)	378 160	Hors Quota	9 554
		Report	9 554
		Retiré	0

**Bilans français mensuels -
estimation des ventes pour la consommation intérieure
Campagne 2013/14**

(en t de sucre blanc)

	TOTAL 01.10.12 30.09.13	octobre 2013	novembre 2013	décembre 2013	janvier 2014	février 2014	mars 2014	avril 2014	TOTAL 01.10.13 30.04.14
I - APPORTS SUR LE MARCHÉ									
a) Mises sur le marché par les fabricants (y compris sucre industriel et intervention)	3 775 876	410 851	400 864	314 054	374 334	324 239	470 105	442 252	2 736 699
b) Importations de l'UE :									
- en l'état	241 610	16 425	18 710	17 752	16 849	17 558	19 498	19 634	126 426
- produits transformés	696 668	65 996	51 828	53 239	52 791	52 610	56 944	53 397	386 805
c) Importations des pays tiers :									
- en l'état	119 657	1 593	17 024	1 875	37 357	2 145	28 019	2 757	90 770
- produits transformés	62 974	5 807	4 877	5 236	4 845	4 478	4 783	5 144	35 170
TOTAL	4 687 535	500 672	493 303	392 156	486 176	401 030	579 349	523 184	3 375 870
II - EXPORTATIONS									
a) Sur l'UE :									
- en l'état	1 502 021	146 917	123 791	103 582	126 940	143 142	179 584	112 472	1 048 900
- dont sucre industriel	67 915	4 159	2 506	3 375	3 325	3 817	4 740	5 215	27 137
- dont RUP	11 227	638	220	946	0	454	828	1 282	4 368
- produits transformés	607 358	55 261	47 874	44 282	51 938	49 761	53 355	55 725	358 196
b) Sur pays tiers :									
- en l'état (y compris Hors quota)	291 221	11 865	27 413	68 168	22 225	20 460	16 150	32 381	198 662
- produits transformés	184 280	18 766	15 154	15 207	15 004	15 518	15 986	17 023	112 658
TOTAL	2 584 880	232 809	214 232	231 239	216 107	228 881	265 075	217 601	1 718 416
III - LIVRAISONS MARCHÉ INTERIEUR (I - II)	2 516 038	267 863	279 071	160 917	270 069	172 149	314 274	305 583	1 657 454
- Métropole (1)	1 782 730	202 681	191 104	110 753	209 046	95 984	228 466	210 517	1 136 079
- DOM	35 763	2 788	7 373	2 185	1 902	1 776	2 147	2 425	20 596
- Sucre industriel	833 957	62 394	80 594	47 979	59 121	74 389	83 661	92 641	500 779

(1) Les chiffres indiqués ne comprennent pas le sucre industriel

Sources : Douanes et FranceAgriMer

Évolution des ventes pour la consommation intérieure (1)
jusqu'au mois d'avril 2014

(en t de sucre blanc)

MOIS	CAMPAGNE 2006/07		CAMPAGNE 2007/08		CAMPAGNE 2008/09		CAMPAGNE 2009/10		CAMPAGNE 2010/11		MOYENNE 5 CAMPAGNES		CAMPAGNE 2011/12		CAMPAGNE 2012/13		CAMPAGNE 2013/14		
	Ventes du mois	Ventes cumulées	Ventes du mois	Ventes cumulées	Ventes du mois	Ventes cumulées	Ventes du mois	Ventes cumulées	Ventes du mois	Ventes cumulées	Ventes du mois	Ventes cumulées	Ventes du mois	Ventes cumulées	Ventes du mois	Ventes cumulées	Ventes du mois	Ventes cumulées	
octobre	242 586	242 586	277 897	277 897	182 392	182 392	223 106	223 106	217 394	217 394	169 898	169 898	202 193	202 193	225 127	225 127	(2)	267 863	267 863
novembre	215 631	458 217	258 671	536 568	261 289	443 681	186 185	409 291	215 191	432 585	176 237	346 135	215 163	417 356	236 209	461 336	(2)	279 071	546 934
décembre	212 653	670 870	210 815	747 383	36 586	480 267	231 834	641 125	195 588	628 173	127 612	473 747	205 061	622 417	156 090	617 426	(2)	160 917	707 851
janvier	247 642	918 512	250 328	997 711	215 554	695 821	300 183	941 308	235 124	863 297	196 080	669 827	236 351	858 768	248 323	865 749	(2)	270 069	977 920
février	226 698	1 145 210	235 089	1 232 800	207 162	902 983	257 338	1 198 646	253 530	1 116 827	187 521	857 348	328 889	1 187 657	265 451	1 131 200	(2)	172 149	1 150 069
mars	210 777	1 355 987	276 233	1 509 033	218 917	1 121 900	231 316	1 429 962	252 391	1 369 218	184 609	1 041 957	279 698	1 467 355	300 215	1 431 415	(2)	314 274	1 464 343
avril	231 163	1 587 150	273 326	1 782 359	305 763	1 427 663	294 763	1 724 725	226 480	1 595 698	215 307	1 257 264	253 699	1 721 054	343 033	1 774 448	(2)	305 583	1 769 926
mai	245 963	1 833 113	257 503	2 039 862	284 222	1 711 885	192 396	1 917 121	243 847	1 839 545	192 525	1 449 789	227 184	1 948 238	(2)	253 632	2 028 080		
juin	286 180	2 119 293	271 703	2 311 565	306 128	2 018 013	290 375	2 207 496	263 105	2 102 650	224 596	1 674 385	288 466	2 236 704	(2)	234 897	2 262 977		
juillet	186 153	2 305 446	231 072	2 542 637	-223 620	1 794 393	230 596	2 438 092	201 465	2 304 115	66 192	1 740 577	206 890	2 443 594	(2)	253 061	2 516 038		
août	218 919	2 524 365	250 973	2 793 610	254 351	2 048 744	229 784	2 667 876	187 341	2 491 456	179 023	1 919 600	215 841	2 659 435	(2)	220 381	2 736 419		
septembre	238 000	2 762 365	358 913	3 152 523	212 431	2 261 175	263 839	2 931 715	238 051	2 729 507	194 362	2 113 962	257 933	2 917 368	(2)	273 961	3 010 380		

(1) Les chiffres indiqués incluent le sucre industriel

(2) Chiffres encore provisoires.

Source : FranceAgriMer

**Évolution des ventes pour la consommation intérieure (1)
en cumul mobile sur douze mois jusqu'au mois d'avril 2014**

MOIS	Année 2006	Année 2007	Année 2008	Année 2009	Année 2010	Année 2011	Année 2012	Année 2013	Année 2014
janvier	2 175 345	2 357 610	2 841 564	2 850 633	2 506 662	2 853 704	2 724 978	2 924 349	(2) 3 122 551
février	2 184 124	2 500 304	2 849 955	2 822 706	2 556 838	2 849 896	2 800 337	2 860 911	(2) 3 029 249
mars	2 176 021	2 458 627	2 915 411	2 765 390	2 569 237	2 870 971	2 827 644	2 881 428	(2) 3 043 308
avril	2 147 164	2 547 171	2 957 574	2 797 827	2 558 237	2 802 688	2 854 863	2 970 762	(2) 3 005 858
mai	2 185 145	2 769 155	2 969 114	2 824 546	2 466 411	2 854 139	2 838 200	(2) 2 997 210	
juin	2 157 914	2 686 115	2 954 637	2 858 971	2 450 658	2 826 869	2 863 561	(2) 2 943 641	
juillet	2 168 632	2 683 874	2 999 556	2 404 279	2 904 874	2 797 738	2 868 986	(2) 2 989 812	
août	2 121 839	2 738 627	3 031 610	2 407 657	2 880 307	2 755 295	2 897 486	(2) 2 994 352	
septembre	2 129 290	2 762 365	3 152 523	2 261 175	2 931 715	2 729 507	2 917 368	(2) 3 010 380	
octobre	2 164 865	2 797 676	3 057 018	2 301 889	2 926 003	2 714 306	2 940 302	(2) 3 053 116	
novembre	2 209 668	2 840 716	3 059 636	2 226 785	2 955 009	2 714 278	2 961 348	(2) 3 095 978	
décembre	2 243 958	2 838 878	2 885 407	2 422 033	2 918 763	2 723 751	2 912 377	(2) 3 100 805	

(1) Les chiffres indiqués incluent les tonnages utilisés en tant que sucre industriel.

(2) Chiffres encore provisoires.

Source : FranceAgriMer

État des stocks de sucre détenus en France par les fabricants - 2013/2014
(au dernier jour de chaque mois)

	septembre 2013	octobre 2013	novembre 2013	décembre 2013	janvier 2014	février 2014	mars 2014	avril 2014
I - Sucres libres (Quota et importés)								
- Métropole	636 649	1 607 324	2 670 587	2 660 934	2 385 407	2 168 948	1 988 400	1 734 122
- Réunion	88 277	116 356	130 007	128 170	108 994	103 413	76 375	43 595
- Antilles	5 354	3 382	2 438	1 823	857	810	15 699	19 068
Total	730 280	1 727 062	2 803 032	2 790 927	2 495 258	2 273 171	2 080 474	1 796 785
Dont production de la campagne suivante	293 525							
II - Intervention								
- Entrées								
- Sorties								
Total								
III Autres sucres								
-Sucres reportés	18 894	0	0	0	0	0	0	0
-Sucres hors quota	123 061	45 209	-44 142	842 138	1 100 174	989 936	729 298	582 973
-Sucres retirés	0	0	0	0	0	0	0	0
-Sucres sous régime de perfectionnement actif	51 790	36 790	36 938	36 830	36 797	42 121	42 073	38 601
III - Stock total	924 025	1 809 061	2 795 828	3 669 895	3 632 229	3 305 228	2 851 845	2 418 359

Source : FranceAgriMer

IV– La situation des DOM

Bilans DOM simplifiés (juillet - juin)

(en t de sucre blanc)

	2011/12 (Juillet - Juin)			2012/13 (Juillet - Juin) Provisoire			2013/14 (Juillet - Juin) Prévisionnel		
	Antilles	Réunion	Total	Antilles	Réunion	Total	Antilles	Réunion	Total
I - Ressources									
1 - Stocks au 1er juillet	34 268	5 902	40 170	17 947	9 705	27 652	17 742	9 601	27 343
2 - Production	112 410	304 486	416 896	107 608	304 489	412 097	115 492	304 495	419 987
<i>dont TAF métropole (à déduire)</i>	57 500	100 684	158 184	61 000	98 392	159 392	68 000	108 915	176 915
3 - Importations de sucre en l'état	11 907	1 266	13 173	11 767	361	12 128	12 035	800	12 835
3.1. Importations des pays tiers	48	3	51	38	0	38	35	0	35
3.2. Importations de l'UE	11 859	1 263	13 122	11 729	361	12 090	12 000	800	12 800
Total des ressources (Hors TAF)	101 085	210 970	312 055	76 322	216 163	292 485	77 269	205 981	283 250
II - Utilisations									
1 - Consommation intérieure	12 086	24 430	36 516	12 045	27 993	40 038	12 200	28 500	40 700
2 - Exportations de sucre en l'état	71 052	176 835	247 887	46 535	178 569	225 104	57 018	170 000	227 018
2.1. Exportations vers l'UE	71 041	176 835	247 876	46 517	178 561	225 078	57 000	170 000	227 000
2.2. Exportations vers les pays tiers	11	0	11	18	8	26	18	0	18
Total des utilisations	83 138	201 265	284 403	58 580	206 562	265 142	69 218	198 500	267 718
III - Stocks au 30 juin									
- libres	17 947	9 705	27 652	17 742	9 601	27 343	8 051	7 481	15 532
Total des stocks au 30 juin	17 947	9 705	27 652	17 742	9 601	27 343	8 051	7 481	15 532

* Bilans simplifiés, hors sucre dans les produits transformés

(1) Il s'agit d'un stock calculé et non du stock déclaré.

Production des DOM

	2011/12			2012/13			2013/14*		
	Reunion	Antilles	Total DOM	Reunion	Antilles	Total DOM	Reunion	Antilles	Total DOM
juillet	12 174		12 174	16 451		16 451	17 896		17 896
août	41 695		41 695	43 220		43 220	43 058		43 058
septembre	44 865		44 865	41 565		41 565	45 220		45 220
octobre	48 203		48 203	48 060		48 060	49 386		49 386
novembre	41 218		41 218	44 120		44 120	33 983		33 983
décembre	15 647		15 647	12 681		12 681	6 038		6 038
janvier					495	495			0
février	100 684	65 031	165 715		12 124	12 124		726	726
mars		14 636	14 636	72 992	16 662	89 654	108 915	52 116	161 031
avril		9 603	9 603	25 400	74 272	99 672		49 982	49 982
mai		9 795	9 795		3 941	3 941			0
juin		12 908	12 908		114	114			0
juillet		437	437						
Total	304 486	112 410	416 896	304 489	107 608	412 097	304 496	102 824	407 320
<i>Dont TAF</i>	<i>100 684</i>	<i>57 500</i>	<i>158 184</i>	<i>98 392</i>	<i>61 000</i>	<i>159 392</i>	<i>108 915</i>	<i>68 000</i>	<i>176 915</i>

* TAF prévisionnel avec la métropole : 176 915 t (Réunion = 108 915 t et Antilles = 68 000 t)

Source : FranceAgriMer

Exportations de sucre des DOM par destination ... (1)

(en t de sucre blanc)

... depuis les Antilles

	ALL	BEL	BUL	ESP	GRE	IRL	ITA	PB	POL	POR	ROU	R. TCH	RU	METROP	DOM (2)	TOTAL UE	PT	TOTAL
Campagne 2007/08 (Oct 07 à Sept 08)	-	851	-	-	-	-	1 463	-	11 080	7 889	-	-	-	34 369	-	55 948	-	55 948
Campagne 2008/09 (Oct 08 à Sept 09)	-	257	-	-	-	-	1 394	-	-	-	-	-	24 790	21 666	-	48 462	-	48 462
Campagne 2009/10 (Oct 09 à Sept 10)	-	39	-	199	-	-	1 646	-	-	19 207	-	-	235	29 504	-	51 174	6	51 180
Campagne 2010/11 (Oct 10 à Sept 11)	1 073	840	20	425	-	-	1 869	-	-	-	-	-	1 501	38 830	-	44 558	15	44 573
Campagne 2011/12 (Oct 11 à Sept 12)	585	550	291	94	-	-	2 877	2 227	-	-	-	237	670	39 347	-	46 878	16	46 894
Campagne 2012/13 (Oct 12 à Sept 13)																		
- octobre 2012	-	-	-	-	-	-	312	-	-	-	-	39	39	176	-	566	-	566
- novembre "	-	-	-	-	-	-	117	-	-	-	-	39	47	145	-	348	3	351
- décembre "	156	78	39	-	-	-	-	-	-	-	-	-	60	137	-	470	3	473
- janvier 2013	-	-	-	-	-	-	-	-	-	-	-	-	-	24	-	24	2	26
- février "	-	-	-	-	-	-	137	-	-	-	-	-	-	191	-	328	-	328
- mars "	-	-	-	-	-	-	-	-	-	-	-	-	23	11 123	-	11 146	-	11 146
- avril "	-	60	60	-	-	-	720	-	-	-	-	-	-	405	-	1 245	1	1 246
- mai "	40	40	40	80	-	-	-	-	-	-	-	-	100	10 865	-	11 165	-	11 165
- juin "	-	229	20	-	-	-	680	-	-	-	-	-	-	7 701	-	8 630	2	8 632
- juillet "	1	168	60	-	-	-	460	-	-	-	-	24	392	-	1 105	1	1 106	
- août "	-	-	-	-	-	-	-	-	-	-	-	-	106	-	106	-	106	
- septembre "	-	140	60	-	-	-	-	-	-	-	-	-	136	-	336	1	337	
Total	197	715	279	80	-	-	2 426	-	-	-	-	78	293	31 401	-	35 469	13	35 482
Campagne 2013/14 (Oct 13 à Sept 14)																		
- octobre 2013	-	201	-	-	-	-	80	-	-	-	-	-	140	472	-	893	-	893
- novembre "	-	160	100	-	-	-	20	-	-	-	-	-	-	217	-	497	1	498
- décembre "	-	158	61	-	-	-	-	-	-	-	-	-	-	41	-	260	-	260
- janvier 2014	-	20	-	-	-	-	-	-	-	-	-	-	81	81	-	182	-	182
- février "	-	99	20	-	-	-	-	-	-	-	-	-	-	39	-	158	1	159
- mars "	-	529	24	-	-	-	-	-	-	-	-	-	195	120	-	868	-	868
- avril "	-	126	-	-	-	-	120	-	-	-	-	-	200	12 840	-	13 286	-	13 286
Total	-	1 293	205	-	-	-	220	-	-	-	-	-	616	13 810	-	16 144	2	16 146

... depuis la Réunion

Campagne 2007/08 (Oct 07 à Sept 08)	33 455	-	-	3 904	678	496	8 006	-	13 694	-	-	-	4 914	118 042	-	190 989	6	190 995	
Campagne 2008/09 (Oct 08 à Sept 09)	3 707	472	23	3 528	582	1 036	8 259	-	44	94	11 554	-	4 910	118 301	-	152 510	6	152 516	
Campagne 2009/10 (Oct 09 à Sept 10)	5 809	408	92	56 086	706	1 283	8 666	-	44	12 675	26 423	-	16 876	60 731	-	189 790	16	189 806	
Campagne 2010/11 (Oct 10 à Sept 11)	5 505	686	137	53 260	1 113	1 458	9 695	-	44	112	22 328	-	38 662	42 371	648	176 019	-	176 019	
Campagne 2011/12 (Oct 11 à Sept 12)	5 993	386	364	50 566	1 389	1 296	8 159	-	89	67	21 937	23	38 862	47 980	14	177 125	-	177 125	
Campagne 2012/13 (Oct 12 à Sept 13)																			
- octobre 2012	635	-	23	1 114	44	-	738	-	-	-	-	-	45	-	13 051	-	15 650	-	15 650
- novembre "	431	-	-	1 536	68	86	1 123	215	22	-	-	-	219	6 716	3	10 419	8	10 427	
- décembre "	1 103	-	23	1 002	158	86	635	-	-	-	-	23	9 795	3 568	2	16 395	-	16 395	
- janvier 2013	325	-	-	793	0	86	612	-	22	-	-	-	107	1 765	-	3 710	-	3 710	
- février "	608	-	45	434	269	86	809	-	-	-	-	23	12 032	3 506	-	17 812	-	17 812	
- mars "	218	-	-	24 899	157	172	741	-	-	-	-	23	1 034	3 280	2	30 526	-	30 526	
- avril "	747	-	23	21 762	231	88	1 009	110	23	-	-	23	220	3 320	-	27 556	-	27 556	
- mai "	239	-	23	-	-	107	592	-	-	9 750	-	-	285	1 558	-	12 554	-	12 554	
- juin "	111	-	-	-	46	110	68	-	-	-	-	-	12 723	1 285	2	14 345	-	14 345	
- juillet "	9 373	-	-	-	203	-	767	215	-	-	-	22	279	1 149	1	12 009	-	12 009	
- août "	468	-	-	885	114	-	312	-	-	-	-	-	317	4 034	2	6 132	-	6 132	
- septembre "	400	-	-	1 033	180	107	742	-	22	-	-	45	346	11 576	2	14 453	-	14 453	
Total	14 658	-	137	53 458	1 470	928	8 148	540	89	-	9 750	204	37 357	54 808	14	181 561	8	181 569	
Campagne 2013/14 (Oct 13 à Sept 14)																			
- octobre 2013	293	-	22	432	90	236	677	-	-	-	9 750	-	391	8 736	-	20 627	-	20 627	
- novembre "	357	-	22	411	96	107	446	-	-	-	-	-	300	8 716	2	10 457	-	10 457	
- décembre "	421	-	45	456	45	-	567	450	22	-	-	45	239	4 294	-	6 584	-	6 584	
- janvier 2014	306	-	22	454	203	215	631	215	-	-	-	-	15 642	1 294	-	18 982	-	18 982	
- février "	729	-	-	135	68	107	491	365	-	-	-	-	343	2 080	2	4 320	-	4 320	
- mars "	1 001	-	22	21 850	90	107	969	536	22	-	-	45	489	3 164	2	28 297	-	28 297	
- avril "	589	-	-	13 451	139	110	1 363	550	-	-	11 000	46	418	3 860	-	31 526	-	31 526	
Total	3 696	-	133	37 189	731	882	5 144	2 116	44	-	20 750	136	17 822	32 144	6	120 793	-	120 793	

(1) Seuls sont indiqués les Etats vers lesquels du sucre a été exporté depuis 2006/07.

(2) Y compris les échanges entre la Guadeloupe et la Martinique et vers la Guyane.

Sources : Douanes

Importations de sucre des DOM par origine ... (1)

(en t de sucre blanc)

... aux Antilles

	ALL	BEL	ESP	ITA	PB	RU	METROP	DOM (2)	Autres UE	TOTAL UE	PT	TOTAL
Campagne 2007/08 (Oct 07 à Sept 08)	-	-	-	-	15	-	12 787	390	-	13 192	62	13 254
Campagne 2008/09 (Oct 08 à Sept 09)	-	135	17	-	-	-	12 763	39	2	12 956	24	12 980
Campagne 2009/10 (Oct 09 à Sept 10)	16	44	14	-	25	-	12 789	60	116	13 064	42	13 106
Campagne 2010/11 (Oct 10 à Sept 11)	13	-	31	-	359	-	12 153	-	48	12 604	72	12 676
Campagne 2011/12 (Oct 11 à Sept 12)	16	-	65	-	243	-	11 041	354	15	11 734	39	11 773
Campagne 2012/13 (Oct 12 à Sept 13)												
- octobre 2012	-	-	16	-	-	-	1 302	0	-	1 318	3	1 321
- novembre "	3	23	11	-	23	-	933	-	-	993	3	996
- décembre "	2	-	-	-	-	-	1 182	-	-	1 184	2	1 186
- janvier 2013	-	-	-	-	-	-	1 079	-	-	1 079	2	1 081
- février "	-	2	2	1	-	-	934	-	-	939	1	940
- mars "	-	-	5	-	46	23	737	-	-	811	3	814
- avril "	6	-	6	-	-	-	774	-	-	786	2	788
- mai "	-	-	5	-	-	-	1 031	-	-	1 036	7	1 043
- juin "	-	-	2	-	46	-	779	-	-	827	9	836
- juillet "	-	-	9	-	-	-	930	-	-	939	3	942
- août "	-	-	-	-	-	-	769	-	-	769	3	772
- septembre "	-	-	2	-	-	-	981	-	-	983	3	986
Total	11	25	58	1	115	23	11 431	-	-	11 664	41	11 705
Campagne 2013/14 (Oct 13 à Sept 14)												
- octobre 2013	-	-	1	-	-	-	1 206	-	-	1 207	2	1 209
- novembre "	-	-	1	-	-	-	842	103	-	946	6	952
- décembre "	-	-	4	-	-	-	1 517	-	-	1 521	2	1 523
- janvier 2014	3	-	2	-	-	-	1 020	-	-	1 025	2	1 027
- février "	-	-	-	-	-	-	658	-	-	658	2	660
- mars "	6	-	-	-	1	-	885	-	-	892	1	893
- avril "	22	-	-	-	2	-	972	-	-	996	4	1 000
Total	31	-	8	-	3	-	7 100	103	-	7 245	19	7 264

... à la Réunion

	ALL	BEL	ESP	ITA	PB	RU	METROP	DOM	Autres UE	TOTAL UE	PT	TOTAL
Campagne 2007/08 (Oct 07 à Sept 08)	-	64	7	1	1	-	786	-	-	859	2	861
Campagne 2008/09 (Oct 08 à Sept 09)	-	-	9	1	-	100	695	-	-	805	-	805
Campagne 2009/10 (Oct 09 à Sept 10)	-	-	10	-	-	-	1 566	-	-	1 576	3	1 579
Campagne 2011/12 (Oct 11 à Sept 12)	-	-	-	-	-	-	1 272	-	-	1 272	1	1 273
Campagne 2012/13 (Oct 12 à Sept 13)												
- octobre 2012	-	-	-	-	-	-	19	-	-	19	-	19
- novembre "	-	-	-	-	-	-	31	-	-	31	-	31
- décembre "	-	-	-	-	-	-	9	-	-	9	-	9
- janvier 2013	-	-	-	-	-	-	26	-	-	26	-	26
- février "	-	-	-	-	-	-	21	-	-	21	-	21
- mars "	-	-	-	-	-	-	32	-	-	32	-	32
- avril "	-	-	-	-	-	-	30	-	-	30	-	30
- mai "	-	-	-	-	-	-	24	-	-	24	-	24
- juin "	-	-	-	-	-	-	13	-	-	13	-	13
- juillet "	-	-	-	-	-	-	23	-	-	23	-	23
- août "	-	-	-	-	-	-	25	-	-	25	-	25
- septembre "	-	-	-	-	-	-	22	-	-	22	-	22
Total	-	-	-	-	-	-	275	-	-	275	-	275
Campagne 2013/14 (Oct 13 à Sept 14)												
- octobre 2013	-	-	-	-	-	-	15	-	-	15	-	15
- novembre "	-	-	-	-	-	-	16	-	-	16	-	16
- décembre "	-	-	-	-	-	-	34	-	-	34	-	34
- janvier 2014	-	-	-	-	-	-	19	-	-	19	-	19
- février "	-	-	-	-	-	-	33	-	-	33	-	33
- mars "	-	-	-	-	-	-	29	-	-	29	-	29
- avril "	-	-	-	-	-	-	36	-	-	36	-	36
Total	-	-	-	-	-	-	182	-	-	182	-	182

(1) Seuls sont indiqués les Etats depuis lesquels du sucre a été importé depuis 2006/07.

(2) Y compris les échanges entre la Guadeloupe, la Martinique et la Guyane.

Sources : Douanes

Exportations mensuelles (métropole comprise) de sucre des DOM par nature

Campagnes	17011110		17011190		17011290		17019100		17019910		17019990		17011390		17011490		17011410		Total		
	Reunion	Antilles	Reunion	Antilles	Reunion	Antilles	Reunion	Antilles	Reunion	Antilles	Reunion	Antilles	Reunion	Antilles	Reunion	Antilles	Reunion	Antilles	Reunion	Antilles	
2006/07																					
Total	101 920	83 531	97 872	6 787	0	122	0	122	0	125	1	0							199 792	90 566	
2007/08																					
Total	80 956	43 198	114 929	13 511	0	0	0	286	2	383	0	0							195 887	57 379	
2008/09																					
Total	79 630	45 181	72 874	3 486	0	12	0	23	0	2	2	38							152 506	48 742	
2009/10																					
Total	115 007	42 523	74 686	8 665	0	0	0	10	110	5	2	0							189 806	51 203	
2010/11																					
Total	101 059	35 549	73 698	9 021	0	0	0	0	1 254	2	4	2							176 015	44 573	
2011/12																					
Total	21 743	39	30 635	1 925	0	760	0	0	1 012	2	0	1	0	0	45 663	14 185	77 220	29 437	176 272	46 350	
2012/13																					
oct-12					0	0	0	0	0	0	0	0	0	0	15 650	566	0	0	15 650	566	
nov-12					0	0	0	0	8	0	0	1	0	0	10 371	349	47	0	10 426	350	
déc-12					0	0	0	0	0	0	0	0	0	0	6 642	472	9 750	0	16 392	472	
janv-13					0	0	0	0	0	0	0	5	0	0	3 710	21	0	0	3 710	26	
févr-13					0	0	0	0	0	0	0	0	0	0	6 428	328	11 383	0	17 811	328	
mars-13					0	23	0	0	0	0	0	0	0	0	6 147	392	24 375	10 731	30 522	11 146	
avr-13					0	0	0	0	0	1	0	120	0	0	5 993	1 097	20 875	0	26 868	1 218	
mai-13					0	0	0	0	0	1 104	0	300	0	0	2 803	78	9 750	9 683	12 553	11 165	
juin-13					0	0	0	0	0	292	0	829	0	0	1 968	5 265	12 017	2 058	13 985	8 444	
juil-13					0	0	0	0	0	721	0	385	0	0	2 874	0	9 134	0	12 008	1 106	
août-13					0	0	0	0	0	96	0	0	0	0	5 977	10	0	0	5 977	106	
sept-13					0	0	0	0	0	141	0	197	0	0	6 651	0	7 800	0	14 451	338	
Total					0	23	0	0	8	2 355	0	1 837	0	0	75 214	8 578	105 131	22 472	180 353	35 265	
2013/14																					
oct-13					0	0	0	0	0	701	0	40	0	0	10 876	153	9 750	0	20 626	894	
nov-13					0	0	0	0	0	281	0	81	0	0	10 456	137	0	0	10 456	499	
déc-13					0	0	0	0	0	80	0	101	0	0	6 585	79	0	0	6 585	260	
janv-14					0	0	0	0	0	60	0	121	0	0	3 967	0	15 015	0	18 982	181	
févr-14					0	0	0	0	0	0	0	20	0	0	4 318	138	0	0	4 318	158	
mars-14					0	0	0	0	0	40	0	93	0	0	6 594	735	21 704	0	28 298	868	
avr-14					0	0	0	0	0	144	0	4	0	0	7 873	490	22 864	12 320	30 737	12 958	
Total					0	0	0	0	0	1 306	0	460	0	0	50 669	1 732	69 333	12 320	120 002	15 818	

17011110 : Sucres de canne, bruts, sans addition d'aromatants ou de colorants, destinés à être raffinés

17011190 : Sucres de canne, bruts, sans addition d'aromatants ou de colorants (à l'excl. des sucres destinés à être raffinés)

17019100 : Sucres de canne ou de betterave, à l'état solide, additionnés d'aromatants ou de colorants

17019910 : Sucres blancs, sans addition d'aromatants ou de colorants, contenant, à l'état sec, en poids déterminé selon la méthode polarimétrique, 99,5% ou plus de saccharose

17019990 : Sucres de canne ou de betterave et saccharose chimiquement pur, à l'état solide (hors sucres bruts, sucres de canne ou de betterave additionnés d'aromatants ou de colorants ainsi que des sucres blancs)

Les nouveaux codes 17011390 et 17111490 se substituent au 17011190 à partir du 1er janvier 2012. Cela reste du sucre de canne non destiné à être raffiné.

Les nouveaux codes 17011310 et 17111410 se substituent au 17011110 à partir du 1er janvier 2012. Cela reste du sucre de canne destiné à être raffiné.

Source : Douanes

Importations mensuelles de sucre (métropole comprise) des DOM par nature (NC)

Campagnes	17011110		17011190		17011290		17019100		17019910		17019990		17011390		17011410		17011490		Total		
	Reunion	Antilles Guyane	Reunion	Antilles Guyane	Reunion	Antilles Guyane	Reunion	Antilles Guyane	Reunion	Antilles Guyane	Reunion	Antilles Guyane	Reunion	Antilles Guyane	Reunion	Antilles Guyane	Reunion	Antilles Guyane	Reunion	Antilles Guyane	
2006/07																					
Total	0	0	36	1 873	21	120	22	4	393	12 726	193	1 402							663	16 125	
2007/08																					
Total	0	0	27	522	0	26	32	0	567	11 336	234	284							860	12 168	
2008/09																					
Total	0	410	55	489	12	77	47	1	577	10 705	113	238							803	11 920	
2009/10																					
Total	0	0	32	350	3	114	39	11	1 268	9 951	201	673							1 579	12 002	
2010/11																					
Total	0	0	18	536	21	123	37	34	733	10 323	916	303							1 747	12 675	
2011/12																					
Total	0	0	13	451	1	271	29	43	1 075	10 381	121	198	3	364	0	0	28	63	1 270	11 771	
2012/13																					
oct-12					0	0	2	1	5	1 280	11	19	0	21	0	0	0	1	18	1 322	
nov-12					1	127	2	2	7	861	18	5	0	0	0	0	3	0	31	995	
déc-12					0	0	0	2	8	835	1	6	0	343	0	0	0	1	9	1 187	
janv-13					0	25	4	2	5	771	17	5	0	150	0	0	0	129	26	1 082	
févr-13					1	0	0	2	2	819	19	31	0	86	0	0	0	0	22	938	
mars-13					1	0	0	2	5	782	26	8	0	21	0	0	0	1	32	814	
avr-13					1	24	8	4	20	695	1	42	0	21	0	0	0	1	30	787	
mai-13					0	2	0	2	21	1 014	2	4	0	21	0	0	0	0	23	1 043	
juin-13					0	1	1	1	1	761	11	51	0	0	1	0	0	21	13	835	
juil-13					0	25	0	8	6	877	16	11	0	21	0	0	0	0	22	942	
août-13					0	0	1	6	17	760	6	4	0	0	0	0	0	1	24	771	
sept-13					0	1	1	7	9	910	11	25	0	21	0	0	1	22	21	986	
Total					4	205	19	39	106	10 365	139	211	0	705	0	0	4	177	271	11 703	
2013/14																					
oct-13					0	192	0	2	2	812	11	10	0	193	0	0	2	0	15	1 209	
nov-13					0	127	1	4	12	767	3	31	0	21	0	0	0	2	16	952	
déc-13					0	622	1	2	4	869	25	8	4	22	0	0	0	0	34	1 523	
janv-14					0	233	0	8	5	754	15	6	0	21	0	0	0	2	20	1 024	
févr-14					0	0	7	2	1	641	25	17	0	0	0	0	0	0	33	660	
mars-14					1	29	5	1	5	819	17	20	0	21	0	0	0	3	28	893	
avr-14					0	0	0	3	21	917	15	58	0	23	0	0	0	0	36	1 001	
Total					1	1 203	14	22	50	5 579	111	150	4	301	0	0	2	7	182	7 262	

17011110 : Sucres de canne, bruts, sans addition d'aromatizants ou de colorants, destinés à être raffinés

17011190 : Sucres de canne, bruts, sans addition d'aromatizants ou de colorants (à l'excl. des sucres destinés à être raffinés)

17011290 : Sucres de betterave, bruts, sans addition d'aromatizants ou de colorants (à l'excl. des sucres destinés à être raffinés)

17019100 : Sucres de canne ou de betterave, à l'état solide, additionnés d'aromatizants ou de colorants

17019910 : Sucres blancs, sans addition d'aromatizants ou de colorants, contenant, à l'état sec, en poids déterminé selon la méthode polarimétrique, 99,5% ou plus de saccharose

17019990 : Sucres de canne ou de betterave et saccharose chimiquement pur, à l'état solide (hors sucres bruts, sucres de canne ou de betterave additionnés d'aromatizants ou de colorants ainsi que des sucres blancs)

Les nouveaux codes 17011390 et 17111490 se substituent au 17011190 à partir du 1er janvier 2012. Cela reste du sucre de canne destiné à être raffiné.

Les nouveaux codes 17011310 et 17111410 se substituent au 17011110 à partir du 1er janvier 2012. Cela reste du sucre de canne non destiné à être raffiné.

V– Les échanges de sucre en l'état

Importations françaises de sucre en provenance des pays de l'UE (1)

(en t de sucre blanc)

	ALL	AUT	BUL	DK	ESP	EST	FIN	GRE	HON	HR	IRL	ITA	LET	LIT	PB	POL	POR	R. TCH	ROU	RU	SLQ	SUE	UEBL	TOTAL (2)
Campagne 2006/07 (Juillet 06 à Sept 07)	81 624	1 646	-	1 220	109 412	-	10	61	1 008		163	10 073	-	-	33 212	23	3 898	7 511	-	37 881	373	112	46 355	334 582
Campagne 2007/08 (Octobre 07 à Sept 08)	60 179	941	-	56	68 392	-	-	24	158		103	8 560	-	6	21 811	264	10 046	2 899	-	60 949	100	170	32 805	267 463
Campagne 2008/09 (Octobre 08 à Sept 09)	60 191	1	-	16	46 515	-	-	85	-		-	9 449	-	-	23 001	534	5 099	3 682	-	37 190	455	191	33 787	220 196
Campagne 2009/10 (Octobre 09 à Sept 10)																								
Total	70 559	-	-	23	78 000	-	-	-	5		-	10 736	-	-	22 385	266	4 867	3 681	-	18 465	915	186	33 996	244 084
Campagne 2010/11 (Octobre 10 à Sept 11)																								
Total	74 362	5	19	30	84 529	52	65	2	41		132	2 760	-	-	23 566	80	3 584	2 740	-	15 077	1 192	230	32 986	241 452
Campagne 2011/12 (Octobre 11 à Sept 12)																								
Total	92 746	-	-	11	69 581	-	-	1 873	-		-	3 264	-	-	21 467	630	384	-	2 544	16 179	1 913	212	26 730	237 534
Campagne 2012/13 (Octobre 12 à Septembre 13)																								
- octobre 2012	9 240	-	-	1	3 501	-	-	-	-		-	276	-	-	1 328	92	4	-	61	916	202	18	2 797	18 436
- novembre "	6 205	-	-	1	2 214	-	-	-	-		-	406	-	-	1 288	70	12	-	120	844	-	14	2 660	13 834
- décembre "	5 820	-	-	-	2 419	-	-	-	-		-	270	-	-	1 609	85	10	-	57	677	400	17	2 562	13 926
- janvier 2013	5 625	-	-	-	2 556	-	-	-	-		-	230	-	-	1 476	92	22	-	207	950	250	13	2 621	14 042
- février "	11 371	-	-	1	1 870	-	-	-	-		-	233	-	-	1 000	4 523	25	-	344	718	-	12	2 358	22 455
- mars "	8 912	-	-	4	1 692	-	-	1	-		-	253	-	-	1 182	6 876	13	-	403	1 371	-	16	3 275	23 998
- avril "	7 369	-	-	-	2 523	-	-	-	-		-	314	-	-	1 267	3 118	26	-	146	1 057	1	15	2 153	17 989
- mai "	8 781	-	-	-	5 892	-	-	-	-		-	310	-	-	1 247	92	41	-	247	997	1	13	3 117	20 738
- juin "	9 563	-	-	-	3 827	-	-	-	-		-	287	-	-	1 302	1 568	116	-	279	1 033	300	9	3 355	21 639
- juillet "	14 475	-	-	-	2 582	-	-	-	-		-	358	-	-	1 352	73	50	-	136	1 230	60	10	3 213	23 539
- août "	5 462	-	-	2	2 802	-	-	-	-		-	194	-	-	1 169	24	102	-	100	1 027	-	10	1 957	12 849
- septembre "	27 532	-	-	5	3 991	-	-	-	-		-	328	-	-	999	37	20	-	672	1 451	-	11	3 119	38 165
Total	120 355	-	-	14	35 869	-	-	1	-		-	3 459	-	-	15 219	16 650	441	-	2 772	12 271	1 214	158	33 187	241 610
Campagne 2013/14 (Octobre 13 à Septembre 14)																								
- octobre 2013	5 831	-	-	-	2 890	-	-	-	-		-	394	-	-	1 398	7	207	-	107	1 599	400	34	3 558	16 425
- novembre "	6 667	-	-	3	4 563	-	24	-	-		-	334	-	-	984	12	182	-	325	1 664	200	12	3 740	18 710
- décembre "	6 383	-	-	6	3 921	-	-	24	-		-	527	-	-	1 103	36	166	-	307	2 278	-	14	2 987	17 752
- janvier 2014	4 364	-	-	-	3 340	-	-	25	-		2	259	-	-	1 283	39	197	-	258	2 310	20	12	4 740	16 849
- février "	5 326	-	-	-	3 592	-	-	-	-		2	347	-	-	957	54	300	-	269	2 298	200	17	4 196	17 558
- mars "	5 108	-	-	-	4 485	-	-	-	-	24	851	445	-	-	1 207	113	39	-	246	2 946	300	12	3 722	19 498
- avril "	5 483	-	-	3	4 566	-	-	-	-		-	428	-	-	1 230	12	41	-	32	2 873	-	11	4 955	19 634
Total	39 162	-	-	12	27 357	-	24	49	-	24	855	2 734	-	-	8 162	273	1 132	-	1 544	15 968	1 120	112	27 898	126 426

(1) Seuls sont indiqués les Etats membres en provenance desquels du sucre a été importé depuis 2004/05.

(2) Total des pays adhérents à l'UE au cours de la période considérée.

Source : Douanes

Exportations françaises de sucre vers les pays de l'UE (1)

(en t de sucre blanc)

	ALL	AUT	BUL	CHY	DK	ESP	EST	FIN	GR	HON	HR	IRL	ITA	LIT	MAL	PB	POL	POR	ROU	R. TCH	RU	SLQ	SLN	SUE	UEBL	TOTAL
Campagne 2006/07 (Juil 06 à Sept 07)	353 480	38 657		2 670	6 293	508 938	5	143	17 785	5 210		59 003	342 191	2	566	61 165	6 095	4 349		334	177 668	96	355	1 726	253 560	1 840 291
<i>dont DOM</i>	17 908					3 326			315			839	12 727				22				7 888				986	44 011
Campagne 2007/08 (Oct 07 à Sept 08)	287 171	61 516	0	2 261	10 610	434 528	3	7 846	28 800	226		50 639	353 695	1	69	61 036	33 563	14 033	41	223	165 574	0	222	748	225 499	1 738 304
<i>dont DOM</i>	33 453					3905		7800	676			496	9 466				24 752	7889			4 914				852	94 203
Campagne 2008/09 (Oct 08 à Sept 09)	259 489	4 461	37	3 009	3 503	412 831	1	24	47 986	6 448		32 809	416 395	3	20	41 394	28 040	7 318	11 838	233	178 275	0	190	887	177 383	1 632 574
<i>dont DOM</i>	3 702		23			3 526			580			1035	9 651				45	94	11 554		29 698				728	60 636
Campagne 2009/10 (Oct 09 à Sept 10)	314 145	2 087	202	1 640	9 938	417 368	23	29	25 337	130		31 217	388 896	2	143	39 850	9 919	32 626	29 460	357	283 241	47	193	1 647	285 997	1 874 494
<i>dont DOM</i>	5 808		90			56 284			703			1 281	10 313				45	31 882	26 423		17 110				447	150 386
Campagne 2010/11 (Oct 10 à Sept 11)																										
<i>dont DOM</i>	290 553	24 479	164	1 698	19 048	379 008	0	26	72 542	497		28 447	436 315	2	241	39 998	39 148	19 512	27 804	984	294 957	0	207	1 720	208 304	1 885 654
<i>dont DOM</i>	6 577	0	155	0	0	53 684	0	0	1 111	0		1 459	11 562	0	0	0	45	112	22 328	0	40 162	0	0	0	1 527	138 722
Campagne 2011/12 (Oct 11 à Sept 12)																										
<i>dont DOM</i>	303 618	28 943	790	2 565	18 826	282 725	1	30	88 266	3 064		30 410	410 597	576	260	48 901	10 423	2 085	27 412	4 946	273 111	0	2 132	1 905	319 472	1 861 059
<i>dont DOM</i>	6 546	0	651	0	0	50 099	0	0	1 382	0		1 287	10 969	0	0	2 207	90	67	21 937	257	39 492	0	0	0	933	135 917
Campagne 2012/13 (Oct 12 à Septembre 13)																										
- octobre 2012	26 158	52	26	220	943	24 135	-	2	15 897	64		2 864	34 592	-	-	2 142	134	95	16	125	16 709	-	23	82	21 377	145 656
- novembre "	23 938	7	1	60	243	23 244	-	-	3 484	-		3 219	32 279	2	40	2 762	37	142	55	170	18 308	-	1	126	18 692	126 810
- décembre "	18 420	20	63	40	274	19 583	-	5	2 300	-		1 171	24 625	1	-	1 895	55	78	9	43	22 290	-	724	24	25 587	117 207
- janvier 2013	22 865	57	1	152	726	14 916	-	1	3 670	37		2 707	33 472	-	40	2 254	24	102	1	61	17 004	-	25	133	17 689	115 937
- février "	20 450	32	70	39	767	13 418	-	5	2 050	-		1 840	30 277	-	61	3 129	2	354	1	61	28 371	-	1	128	10 263	111 319
- mars "	21 064	26	1	40	643	38 959	-	2	3 532	29		2 364	29 470	-	-	3 708	269	751	-	181	15 659	-	27	72	10 704	127 501
- avril "	23 859	903	85	169	727	37 260	-	6	4 909	13		3 412	30 911	-	22	2 712	1 221	446	1	177	19 237	-	1	55	12 527	138 653
- mai "	21 716	1 118	64	100	696	16 650	-	5	4 969	28		3 056	35 791	-	-	2 088	212	403	9 770	97	19 719	-	97	143	12 162	128 884
- juin "	23 063	1 180	129	139	613	14 469	-	1	23 265	-		859	33 368	-	20	2 125	640	293	2	289	31 381	-	142	220	13 998	146 196
- juillet "	32 930	1 394	497	180	741	14 245	-	5	3 789	-		1 564	34 124	479	-	2 703	2 020	489	1	70	24 073	-	74	4	11 048	130 430
- août "	17 025	1 205	305	99	638	12 741	-	-	2 363	198		2 097	19 938	687	-	2 141	2 880	406	1	176	21 265	624	50	105	11 684	96 628
- septembre "	21 609	586	191	120	674	18 636	-	6	1 220	269		1 468	29 610	456	-	2 450	2 873	415	1	95	17 324	600	24	48	18 125	116 800
<i>dont DOM</i>	273 097	6 580	1 433	1 358	7 685	248 256	0	38	71 448	638	0	26 621	368 457	1 625	183	30 109	10 367	3 974	9 858	1 545	251 340	1 224	1 189	1 140	183 856	1 502 021
<i>dont DOM</i>	14 821	0	414	0	0	52 971	0	0	1 459	0	0	922	10 522	0	0	536	90	0	9 750	280	37 319	0	0	0	715	129 799
Campagne 2013/14 (Oct 13 à Septembre 14)																										
- octobre 2013	25 155	122	23	160	796	27 540	-	6	7 368	23		1 798	31 177	160	-	3 094	1 716	666	9 751	68	23 986	48	26	156	13 078	146 917
- novembre "	18 307	113	358	80	581	24 931	-	-	4 566	24		1 530	36 797	69	-	1 997	4 994	291	87	290	19 368	-	25	144	9 239	123 791
- décembre "	15 997	69	107	40	355	23 009	-	3	5 617	-		768	27 558	116	-	1 901	2 154	233	23	64	18 599	-	1	137	6 831	103 582
- janvier 2014	19 119	98	23	39	521	17 837	-	5	5 100	65	91	1 674	32 516	-	-	2 467	1 112	254	919	83	32 761	-	25	387	11 844	126 940
- février "	26 596	69	21	189	951	22 100	-	5	3 848	163		2 090	37 758	-	-	2 839	3 213	105	2 398	334	28 141	-	50	412	11 860	143 142
- mars "	24 256	60	47	159	1 820	49 048	-	7	25 920	83		2 397	34 742	-	-	3 398	299	132	87	157	23 992	-	96	348	12 536	179 584
- avril "	9 414	121	1	60	157	34 901	-	-	4 970	54		1 978	31 574	-	-	1 390	7	96	10 792	119	7 814	-	72	105	8 847	112 472
<i>dont DOM</i>	138 844	652	580	727	5 181	199 366	0	26	57 389	412	91	12 235	232 122	345	0	17 086	13 495	1 777	24 057	1 115	154 661	48	295	1 689	74 235	936 428
<i>dont DOM</i>	3 682	0	339	0	0	36 853	0	0	726	0	0	879	5 330	0	0	2 102	45	0	20 475	135	18 423	0	0	0	1 290	90 279

Importations françaises de sucre des pays tiers par pays d'origine en 2013/14

(en t de sucre blanc)

	Total Du 1.10.2012 Au 30.09.2013	octobre 2013	novembre 2013	décembre 2013	janvier 2014	février 2014	mars 2014	avril 2014	Total Du 1.10.2013 Au 30.04.2014
En provenance des ACP et Inde									
- Côte d'Ivoire	113	-	-	-	-	-	-	1,00	1
- Inde	977	24	48	95	157	159	71	24	578
- Madagascar	7	-	-	1	-	7	-	-	8
- Malawi	87	-	-	42	-	-	-	-	42
- Mozambique	-	-	-	-	-	21	25 594	-	25 615
- Ile Maurice	4 575	-	108	902	664	532	371	42	2 619
- Swaziland	775	210	-	-	-	-	-	-	210
- Zambie	-	-	-	-	-	-	-	-	-
- Zimbabwé	-	-	-	-	25 523	-	-	-	25 523
	6 534	234	156	1 040	26 344	719	26 036	67	54 596
<i>dont sucre blanc :</i>	3 509	24	70	411	430	164	48	24	1 171
En provenance d'autres pays									
- Afrique du Sud	-	-	-	-	242	144	191	145	722
- Algérie	600	-	75	75	550	500	320	680	2 200
- Argentine	1 467	11	-	-	-	18	-	4	33
- Bosnie Herzegovine	-	-	-	-	-	-	-	-	-
- Brésil	118 523	285	15 841	158	9 941	5 893	567	390	33 075
- Burkina Faso	-	-	-	-	-	-	-	-	-
- Canada	-	-	-	-	-	-	-	-	-
- Chine	143	-	1	2	-	33	-	1	37
- Colombie	760	50	-	23	-	-	188	124	385
- Corée du Sud	3	-	-	-	-	2	1	1	4
- Costa Rica	12 307	20	97	78	74	39	78	199	585
- Cuba	352	-	-	-	-	-	-	-	-
- Emirats Arabes Unis	-	-	-	1	-	-	-	-	1
- Equateur	25	-	-	-	-	-	-	-	-
- Etats-Unis	544	221	5	5	8	3	4	4	250
- Guatemala	-	-	-	-	-	-	-	40	40
- Israel	3	-	-	-	-	-	10	-	10
- Japon	23	-	-	-	-	-	-	-	-
- Maroc	3	1	2	-	1	-	43	-	47
- Mauritanie	18	2	5	2	7	-	3	-	19
- Mexique	-	-	11	-	11	-	-	-	22
- Nouvelle Guinée Papouasie	21	-	-	-	-	-	-	21	21
- Pakistan	24	-	8	-	-	-	-	-	8
- Panama	-	-	-	-	24	-	-	-	24
- Paraguay	2 217	28	56	301	65	164	25	497	1 136
- Pérou	223	21	34	23	16	1	17	-	112
- Philippines	137	12	12	12	12	-	-	12	60
- République Dominicaine	-	-	-	-	-	-	10	-	10
- Sri Lanka	3	2	-	-	1	-	1	-	4
- Suisse	3 976	148	257	147	75	-	-	-	627
- Surinam	13	-	2	2	1	2	-	-	7
- Taïwan	-	-	-	-	-	-	-	3	3
- Thaïlande	14 513	537	746	6	34	6	522	811	2 662
- Togo	-	-	-	-	-	-	-	-	-
- Tunisie	21	21	-	-	-	-	-	-	21
- Turquie	1	-	-	-	-	-	-	-	-
	155 920	1 359	17 152	835	11 062	6 805	1 980	2 932	42 125
<i>dont sucre blanc :</i>	30 300	936	1 122	189	823	875	1 354	2 385	7 684
- Origine non encore déterminée	-	-	-	-	-	-	3	-	3
Divers (1)	-65 041	-	-284	-	-49	-5 379	-	-242	-5 954
Total général	97 413	1 593	17 024	1 875	37 357	2 145	28 019	2 757	90 770
<i>dont sucre blanc :</i>	33 809	960	1 192	600	1 253	1 039	1 402	2 409	8 855

(1) Les quantités négatives sur cette ligne proviennent d'un retranchement des quantités importées en perfectionnement actif.

Source : Douanes

Importations françaises de sucre des pays tiers par pays d'origine de 2010/11 à 2012/13

(en t de sucre blanc)

	2010/11 de 10/2010 à 09/2011	2011/12 de 10/2011 à 09/2012	2012/13											2012/13 de 10/2012 à 09/2013	
			octobre 2012	novembre 2012	décembre 2012	janvier 2013	février 2013	mars 2013	avril 2013	mai 2013	juin 2013	juillet 2013	août 2013		septembre 2013
EN PROVENANCE DES ACP ET INDE															
- Côte d'Ivoire	-	-	-	113	-	-	-	-	-	-	-	-	-	-	113
- Guyana	13 285	-	-	-	-	-	-	-	-	-	-	-	-	-	-
- Inde	6	715	136	116	23	22	72	30	92	68	159	-	139	120	977
- Madagascar	-	8	-	-	-	-	-	-	-	-	-	-	-	7	7
- Malawi	235	-	-	-	-	-	-	-	21	-	-	-	-	66	87
- Ile Maurice	85 169	4 212	122	252	83	593	421	644	20	126	94	180	1 284	756	4 575
- Sénégal	-	-	-	-	-	-	-	-	-	-	-	-	-	-	-
- Soudan	19 551	-	0	-	-	-	-	0	0	0	0	0	0	0	-
- Swaziland	2 079	892	409	366	-	-	-	-	-	-	-	-	-	-	775
- Trinidad-et-Tobago	-	-	-	-	-	-	-	-	-	-	-	-	-	-	-
- Zambie	340	157	-	-	-	-	-	-	-	-	-	-	-	-	-
	120 665	6 050	667	847	106	615	493	674	133	194	253	180	1 423	949	6 534
<i>dont sucre blanc :</i>	55 165	3 215	545	671	23	22	471	30	92	106	159	0	688	702	3 509
EN PROVENANCE D'AUTRES PAYS															
- Algérie	6 180	-	-	-	50	50	50	50	150	-	50	-	200	-	600
- Argentine	2 751	1 065	-	6	-	23	23	-	112	-	118	77	744	364	1 467
- Australie	-	-	-	-	-	-	-	-	-	-	-	-	-	-	-
- Barbades	-	-	-	-	-	-	-	-	-	-	-	-	-	-	-
- Bosnie Herzegovine	-	-	-	-	-	-	-	-	-	-	-	-	-	-	-
- Brésil	51 733	105 616	23 441	784	342	26 305	25 588	418	1 778	1 817	1 591	9 249	4 555	22 655	118 523
- Chine	143	91	20	16	-	-	-	18	35	-	1	3	32	18	143
- Colombie	951	1 104	-	24	-	-	6	-	495	-	6	4	23	202	760
- Corée du Sud	-	-	1	1	-	1	-	-	-	-	-	-	-	-	3
- Costa Rica	396	382	78	19	38	42	24	43	1	62	11 816	69	67	48	12 307
- Cuba	667	21	22	-	66	44	44	88	86	-	-	-	-	2	352
- Egypte	750	-	0	-	0	-	0	-	-	-	-	-	-	-	-
- Emirats Arabes Unis	1 466	267	-	-	-	-	0	-	-	-	-	-	-	-	-
- Equateur	46	30	-	-	-	-	-	10	-	6	-	9	-	-	25
- Etats-Unis	29	62	11	2	8	5	4	1	5	2	1	2	202	301	544
- Israel	-	1	-	-	-	-	-	2	-	-	-	-	-	1	3
- Japon	-	-	-	-	-	-	-	-	-	-	-	-	-	23	23
- Malaisie	2 420	1	-	-	-	-	-	-	-	-	-	-	-	-	-
- Maroc	1	-	1	-	-	-	-	-	1	1	-	-	-	-	3
- Mauritanie	106	69	9	-	2	-	-	5	-	-	-	-	-	2	18
- Mexique	3	4	-	-	-	-	-	-	-	-	-	-	-	-	-
- Nouvelle Guinée Papouasie	-	-	-	-	-	-	-	-	21	-	-	-	-	-	21
- Panama	248	261	24	-	-	-	-	-	-	-	-	-	-	-	24
- Paraguay	1 974	3 272	704	592	21	318	195	21	49	21	248	-	4	44	2 217
- Pérou	200	131	50	44	16	16	40	33	-	1	-	-	23	-	223
- Philippines	92	106	23	-	-	12	11	11	-	11	11	23	-	35	137
- République Dominicaine	1	-	-	-	-	-	-	-	-	-	-	-	-	-	-
- Sierra Leone	-	1 500	-	-	-	-	-	-	-	-	-	-	-	-	-
- Sri Lanka	-	-	-	-	1	-	-	-	1	-	1	-	-	-	3
- Suisse	245	3 242	278	341	196	446	395	407	446	325	365	275	297	205	3 976
- Surinam	21	16	1	1	1	1	-	2	1	1	2	-	-	2	13
- Thaïlande	2 920	11 508	529	558	607	-	1 122	413	2 107	2 171	1 652	545	2 978	1 831	14 513
- Togo	-	-	-	-	-	-	-	-	-	-	-	-	-	-	-
- Tunisie	2	-	-	-	-	21	0	0	0	0	0	0	0	0	21
- Turquie	3	-	-	-	-	1	-	-	-	-	-	-	-	-	1
	73 348	128 749	25 192	2 388	1 348	27 285	27 502	1 522	5 288	4 418	15 861	10 258	9 125	25 733	155 920
<i>dont sucre blanc :</i>	19 785	22 990	1 894	1 037	793	615	1 295	810	4 320	3 791	3 183	723	7 176	4 663	30 300
- Origine non encore déterminée	1	10	-	-	-	-	-	-	-	-	-	-	-	-	-
Divers (1)	-25 000	-2 521	-22 815	-237	-	-390	-230	-	-189	-	-9 579	-10 335	-	-21 266	-65 041
Total général	169 014	132 288	3 044	2 998	1 454	27 510	27 765	2 196	5 232	4 612	6 535	103	10 548	5 416	97 413
<i>dont sucre blanc :</i>	74 950	26 205	2 439	1 708	816	637	1 766	840	4 412	3 897	3 342	723	7 864	5 365	33 809

(1) Les quantités négatives sur cette ligne proviennent d'un retranchement des quantités importées au titre du perfectionnement actif.

Source : Douanes

**Exportations françaises de sucre vers les pays tiers
par pays de destination (1) en 2013/14**

(en t de sucre blanc)

	Total du 1.10.2012 Au 30.09.2013	octobre 2013	novembre 2013	décembre 2013	janvier 2014	février 2014	mars 2014	avril 2014	Total du 1.10.2013 Au 30.04.2014
Afrique									
Afrique du Nord :									
- Algérie	72 304	21 153	18 790	58 740	137	1 206	207	207	100 440
- Egypte	1 384	-	45	1 016	5 838	3 887	65	92	10 943
- Libye	5 014	-	-	-	-	-	-	-	-
- Maroc	161	13	-	42	2	-	-	44	101
- Tunisie	880	106	69	79	28	92	59	28	461
	79 743	21 272	18 904	59 877	6 005	5 185	331	371	111 945
<i>dont sucre brut :</i>	45	4	2	10	4	0	3	14	37
Afrique Occidentale :									
- Bénin	6 350	391	432	584	693	281	1 682	259	4 322
- Burkina Faso	2 655	-	1	-	-	-	2 189	1 352	3 542
- Côte-d'Ivoire	5	1	-	-	1	-	-	-	2
- Gambie	396	-	-	44	-	44	65	66	219
- Ghana	1 324	239	87	152	680	-	347	-	1 505
- Guinée	1 028	109	-	66	153	112	44	-	484
- Libéria	154	-	22	44	-	-	22	-	88
- Mali	328	-	-	-	-	-	-	328	328
- Mauritanie	61	-	-	-	-	-	-	-	-
- Niger	4 750	-	-	-	1	-	-	3 633	3 634
- Nigéria	18 479	973	1 945	973	973	-	1 081	2 702	8 647
- Sénégal	8 387	367	346	581	228	906	663	344	3 435
- Sierra Léone	258	-	-	-	43	43	43	43	172
- Soudan	-	-	-	-	-	-	1	-	1
- Tchad	12	1	-	1	1	3	-	2	8
- Togo	2 949	152	236	152	86	-	261	-	887
	47 136	2 233	3 069	2 597	2 859	1 389	6 398	8 729	27 274
<i>dont sucre brut :</i>	26	2	1	0	0	0	0	0	3

départ de France, à l'exclusion des dédouanements effectués en Belgique, qu'ils portent sur du sucre du quota maximum ou sur du

Source : Douanes

**Exportations françaises de sucre vers les pays tiers
par pays de destination en 2013/14**

(en t de sucre blanc)

(en t de sucre blanc)

	Total du 1.10.2012 Au 30.09.2013	octobre 2013	novembre 2013	décembre 2013	janvier 2014	février 2014	mars 2014	avril 2014	Total du 1.10.2013 Au 30.04.2014
Afrique Centrale Orientale et Australe :									
- Afrique du Sud	1	-	-	-	-	-	-	-	-
- Angola	-	-	-	-	-	-	-	-	-
- Cameroun	8 078	1	2	3	3 014	1	-	-	3 021
- Comores	4	-	-	-	-	-	-	1	1
- Congo (Rep)	8	-	-	-	-	-	-	-	-
- Djibouti	58	12	1	1	1	22	-	1	38
- Gabon	10	-	2	-	3	-	2	2	9
- Guinée équatoriale	1 359	79	153	22	218	65	44	22	603
- Kenya	-	-	-	-	-	-	-	-	-
- Madagascar	4	1	-	-	-	-	-	-	1
- Ile Maurice	8	-	-	-	-	-	-	-	-
	9 530	93	158	26	3 236	88	46	26	3 673
<i>dont sucre brut :</i>	3	0	0	0	0	0	0	0	0
Amériques									
- Antilles néerlandaises	4	-	-	-	-	-	-	-	-
- Bresil	-	-	-	-	-	-	-	-	-
- Canada	249	16	32	18	15	31	31	1	144
- Chili	-	-	19	-	-	-	-	-	19
- Dominique	28	-	-	-	-	-	-	-	-
- Etats-Unis	162	22	20	12	12	20	23	18	127
- Mexique	-	-	-	-	-	-	-	-	-
- Surinam	44	-	-	-	-	-	-	-	-
	487	38	71	30	27	51	54	19	290
<i>dont sucre brut :</i>	141	4	39	15	5	18	19	0	100

**Exportations françaises de sucre vers les pays tiers
par pays de destination en 2013/14**

(en t de sucre blanc)

(en t de sucre blanc)

	total du 1.10.2012 Au 30.09.2013	octobre 2013	novembre 2013	décembre 2013	janvier 2014	février 2014	mars 2014	avril 2014	total du 1.10.2013 Au 30.04.2014
Asie									
Asie occidentale									
- Arabie Saoudite	12 051	-	1	967	1	-	2	1	972
- Bahreïn	1 426	-	1	-	-	-	-	-	1
- Cisjordanie	805	-	-	-	-	26	-	-	26
- Emirats Arabes Unis	10 867	14	-	-	8	4	-	27	53
- Irak	42 000	-	-	-	-	-	-	20 000	20 000
- Iran	-	-	-	-	-	-	-	-	-
- Israël	14 903	-	940	1 248	3 761	4 541	978	230	11 698
- Jordanie	65	-	-	21	21	21	21	-	84
- Koweït	6 652	460	6	253	-	1 058	2 001	1 518	5 296
- Liban	6 329	-	24	1 131	995	1 238	1 185	413	4 986
- Qatar	5	-	-	-	1	-	-	1	2
- Oman	-	-	-	-	-	-	-	-	-
- Syrie	2 990	-	-	-	-	460	-	-	460
- Yémen	-	-	-	-	-	-	-	-	-
	98 093	474	972	3 620	4 787	7 348	4 187	22 190	43 578
<i>dont sucre brut :</i>	24	1	2	4	3	0	1	1	12
Autres pays d'Asie :									
- Afghanistan	-	-	-	-	-	-	-	-	-
- Chine	18	-	-	9	-	4	-	-	13
- Corée du sud	43	1	12	13	-	6	16	-	48
- Hong-Kong	29	1	4	3	3	4	5	3	23
- Inde	82	-	-	2	-	-	12	-	14
- Japon	445	68	22	49	60	36	34	29	298
- Kirgizthan	-	-	-	-	-	-	-	-	-
- Malaisie	6	-	-	-	5	-	-	4	9
- Maldives	5	-	-	-	-	-	-	-	-
- Pakistan	-	-	-	-	-	-	-	-	-
- Philippines	-	-	-	-	-	-	-	-	-
- Singapour	12	8	-	-	-	-	-	-	8
- Sri Lanka	-	-	-	-	-	-	-	-	-
- Taïwan	27	1	4	3	-	-	4	7	19
- Thaïlande	-	-	-	2	-	-	-	-	2
- Viêt-Nam et cambodge	2	-	1	1	-	-	-	-	2
	669	79	43	82	68	50	71	43	436
<i>dont sucre brut :</i>	225	31	11	18	23	20	12	9	124
Australie et Océanie									
- Australie	54	8	-	-	-	-	-	8	16
- Fidji	-	-	-	-	-	-	-	-	-
- Nouvelle Calédonie	400	19	18	-	38	40	1	33	149
- Nouvelle Zélande	3	-	-	-	-	-	-	-	-
- Polynésie française / Wallis	293	61	-	-	34	-	-	34	129
	750	88	18	0	72	40	1	75	294
<i>dont sucre brut :</i>	64	5	2	0	10	3	0	8	28

**Exportations françaises de sucre vers les pays tiers
par pays de destination en 2013/14**

	(en t de sucre blanc)								(en t de sucre blanc)
	Total du 1.10.2012 Au 30.09.2013	octobre 2013	novembre 2013	décembre 2013	janvier 2014	février 2014	mars 2014	avril 2014	Total du 1.10.2013 Au 30.04.2014
Europe (hors UE)									
- Andorre	2 162	165	174	87	200	90	55	85	856
- Azerbaïdjan	-	-	-	-	-	-	-	-	-
- Bosnie Herzégovine	186	17	5	15	-	22	21	12	92
- Géorgie	7	1	-	6	-	-	-	-	7
- Islande	-	-	-	-	-	-	-	-	-
- Kosovo	1	-	-	-	-	-	-	-	-
- Macédoine	-	-	-	-	-	-	-	-	-
- Monténégro	40	-	-	-	-	-	9	-	9
- Norvège	110	15	12	-	-	9	-	8	44
- Ouzbékistan	-	-	-	-	-	-	-	-	-
- Russie	7	6	4	6	12	2	5	4	39
- Serbie	6 777	-	-	-	-	-	-	-	-
- Suisse	66 251	2 095	3 389	1 653	5 018	6 220	5 020	4 512	27 907
- Turquie	3 456	288	727	276	22	20	-	21	1 354
- Ukraine	5	1	1	1	1	-	-	-	4
	79 002	2 588	4 312	2 044	5 253	6 363	5 110	4 642	30 312
<i>dont sucre brut :</i>	88	4	3	7	7	5	7	7	40
- Autres destinations non déterminées	8	-	2	-	-	1	-	-	3
Divers (1)	-24 207	-15 000	-136	-108	-82	-55	-48	-3 714	-19 143
Total général	291 211	11 865	27 413	68 168	22 225	20 460	16 150	32 381	198 662
<i>dont sucre brut :</i>	616	51	60	54	52	47	42	39	345

(1) Les quantités négatives sur cette ligne proviennent d'un retranchement des quantités exportées au titre du

Exportations françaises de sucre vers les pays tiers
par pays de destination (1) de 2010/11 à 2012/13

(en t de sucre blanc)

	2010/11 de 10/2010 à 09/2011	2011/12 de 10/2011 à 09/2012	2012/13											2012/13 de 10/2012 à 09/2013	
			octobre 2012	novembre 2012	décembre 2012	janvier 2013	février 2013	mars 2013	avril 2013	mai 2013	juin 2013	juillet 2013	août 2013		septembre 2013
Afrique															
Afrique du Nord :															
- Algérie	87 016	14 214	15 000	25 701	27 428	18	404	90	299	1 150	1 399	196	320	299	72 304
- Egypte	1 097	62 396	45	67	643	84	111	93	63	42	83	45	63	45	1 384
- Libye	9 174	44 650	-	-	-	-	-	-	-	1 012	989	3 013	-	-	5 014
- Maroc	557	262	-	1	3	-	-	116	-	-	-	17	22	2	161
- Tunisie	30 876	25 602	48	140	91	110	45	137	21	72	49	14	33	120	880
	128 720	147 124	15 093	25 909	28 165	212	560	436	383	2 276	2 520	3 285	438	466	79 743
<i>dont sucre brut :</i>	111	33	4	1	2	4	0	10	2	2	4	2	12	2	45
Afrique Occidentale :															
- Bénin	3 049	9 985	498	454	367	648	389	584	814	216	744	519	412	705	6 350
- Burkina Faso	3 966	4 799	1	-	-	1	876	-	316	1 459	2	-	-	-	2 655
- Côte-d'Ivoire	294	11	2	-	-	-	-	-	1	-	2	-	-	-	5
- Gambie	236	175	66	44	-	-	66	66	66	-	88	-	-	-	396
- Ghana	1 745	3 579	152	108	-	-	108	152	391	130	-	174	109	-	1 324
- Guinée	688	1 083	109	109	44	219	153	-	153	88	44	109	-	-	1 028
- Libéria	88	176	-	22	-	22	22	22	22	-	-	-	22	22	154
- Mali	1	0	-	-	-	-	-	-	-	328	-	-	-	-	328
- Mauritanie	68	257	-	-	-	-	-	1	-	-	60	-	-	-	61
- Niger	1 970	3 162	-	-	-	-	-	-	3 984	766	-	-	-	-	4 750
- Nigéria	21 397	19 734	1 945	2 918	-	1 945	1 945	-	-	-	-	3 890	1 945	3 891	18 479
- Sénégal	10 892	8 591	3	443	356	466	578	599	1 107	245	932	1 232	823	1 603	8 387
- Sierra Léone	737	86	-	-	86	-	43	43	-	-	43	43	-	-	258
- Soudan	6 750	28 450	-	-	-	-	-	-	-	-	-	-	-	-	0
- Tchad	2	21	1	-	-	-	2	-	1	-	6	-	2	-	12
- Togo	5 347	5 574	110	-	433	281	88	152	-	1 089	362	238	-	196	2 949
	57 230	85 683	2 887	4 098	1 286	3 582	4 270	1 619	6 855	4 321	2 283	6 205	3 313	6 417	47 136
<i>dont sucre brut :</i>	3	6	0	0	0	0	1	22	0	0	2	0	0	1	26

(1) Il s'agit des quantités de sucre dédouanées vers un pays tiers

Source : Douanes

Exportations françaises de sucre vers les pays tiers
par pays de destination de 2010/11 à 2012/13

(en t de sucre blanc)

	2010/11 de 10/2010 à 09/2011	2011/12 de 10/2011 à 09/2012	2012/13												2012/13 de 10/2012 à 09/2013
			octobre 2012	novembre 2012	décembre 2012	janvier 2013	février 2013	mars 2013	avril 2013	mai 2013	juin 2013	juillet 2013	août 2013	septembre 2013	
Afrique Centrale Orientale et Australe :															
- Afrique du Sud	1	26	-	-	1	-	-	-	-	-	-	-	-	-	1
- Angola	0	460	-	-	-	-	-	-	-	-	-	-	-	-	0
- Cameroun	3 966	5 098	508	2	3	1	4	4	2 004	-	3 750	507	1 292	3	8 078
- Comores	1	2	1	1	-	1	-	1	-	-	-	-	-	-	4
- Congo (Rep)	9	10	1	-	-	-	3	1	1	-	1	-	1	-	8
- Djibouti	80	70	11	-	1	-	-	-	23	-	-	22	1	-	58
- Gabon	0	5	3	2	-	-	-	2	-	-	2	1	-	-	10
- Guinée équatoriale	1 539	999	174	65	152	22	153	65	65	44	44	109	110	356	1 359
- Kenya	230	1 064	-	-	-	-	-	-	-	-	-	-	-	-	0
- Madagascar	18	3	-	-	1	2	1	-	-	-	-	-	-	-	4
- Ile Maurice	0	0	-	8	-	-	-	-	-	-	-	-	-	-	8
<i>dont sucre brut :</i>	6 662	7 737	698	78	158	26	161	73	2 093	44	3 797	639	1 404	359	9 530
Amériques	12	0	2	-	1	-	-	-	-	-	-	-	-	-	3
- Antilles néerlandaises	15	13	-	2	2	-	-	-	-	-	-	-	-	-	4
- Brésil	12	0	-	-	-	-	-	-	-	-	-	-	-	-	0
- Canada	255	217	32	13	14	36	15	-	46	18	16	12	17	30	249
- Colombie	0	0	-	-	-	-	-	-	-	-	-	-	-	-	0
- Dominique	0	0	-	28	-	-	-	-	-	-	-	-	-	-	28
- Etats-Unis	215	213	3	-	25	1	4	24	22	5	18	35	2	23	162
- Mexique	4 402	2	-	-	-	-	-	-	-	-	-	-	-	-	0
- Surinam	0	330	-	-	-	-	-	-	-	22	22	-	-	-	44
<i>dont sucre brut :</i>	4 899	775	35	41	39	37	19	24	68	45	56	47	19	53	487
	98	128	14	6	5	28	5	0	25	16	4	5	14	19	141

Exportations françaises de sucre vers les pays tiers
par pays de destination de 2010/11 à 2012/13

(en t de sucre blanc)

	2010/11 de 10/2010 à 09/2011	2011/12 de 10/2011 à 09/2012	2012/13											2012/13 de 10/2012 à 09/2013	
			octobre 2012	novembre 2012	décembre 2012	janvier 2013	février 2013	mars 2013	avril 2013	mai 2013	juin 2013	juillet 2013	août 2013		septembre 2013
Asie															
- Arabie Saoudite	5 626	10 283	759	882	116	528	359	345	1 151	2 069	1 540	1 566	2 113	623	12 051
- Bahreïn	1 794	4	391	-	92	92	-	-	-	-	69	138	529	115	1 426
- Cisjordanie	2 300	1 978	-	-	-	-	-	-	-	-	-	805	-	-	805
- Emirats Arabes Unis	3 950	22 924	368	966	506	1 019	8	-	8	-	8	808	7 176	-	10 867
- Israël	34 281	56 100	2 213	960	220	-	735	-	800	308	360	3 894	4 214	1 199	14 903
- Jordanie	119	6 181	-	-	21	21	-	-	-	2	21	-	-	-	65
- Koweït	10 608	2 652	1	-	1 462	1 785	-	22	-	-	990	1 104	1 104	184	6 652
- Liban	13 861	38 024	36	-	1 049	24	-	870	20	728	667	1 012	1 379	544	6 329
- Qatar	92	144	1	-	-	-	-	2	1	-	-	1	-	-	5
- Oman	92	154	-	-	-	-	-	-	-	-	-	-	-	-	0
- Syrie	4 807	76 777	2 990	-	-	-	-	-	-	-	-	-	-	-	2 990
- Yémen	0	0	-	-	-	-	-	-	-	-	-	-	-	-	0
	77 530	230 943	6 759	2 808	3 466	3 469	1 102	1 239	1 980	3 107	23 655	9 328	38 515	2 665	98 093
<i>dont sucre brut :</i>	19	18	3	2	2	3	-	3	4	2	-	-	-	5	24
Autres pays d'Asie :															
- Afghanistan	2	4	-	-	-	-	-	-	-	-	-	-	-	-	0
- Bangladesh	0	0	0	-	-	-	-	-	0	-	-	-	-	-	0
- Chine	20	17	-	4	-	5	-	5	-	-	4	-	-	-	18
- Corée du sud	60	30	-	6	-	-	12	12	1	12	-	-	-	-	43
- Hong-Kong	18	25	3	4	-	3	-	4	3	2	1	2	3	4	29
- Inde	86	0	14	13	-	29	-	-	12	-	12	-	-	2	82
- Indonésie	7	0	-	-	-	-	-	-	-	-	-	-	-	-	0
- Japon	574	541	33	27	58	28	32	32	32	33	39	56	27	48	445
- Kirgizstan	483	0	-	-	-	-	0	-	0	0	0	0	0	0	0
- Malaisie	6	5	3	-	-	-	-	-	3	-	-	-	-	-	6
- Maldives	9	1	-	2	-	-	-	-	0	0	3	-	-	-	5
- Pakistan	43	21	-	-	-	-	-	-	-	-	-	-	-	-	0
- Philippines	2	2	-	-	-	-	-	-	-	-	-	-	-	-	0
- Singapour	697	7	3	-	-	-	-	4	-	-	-	-	-	5	12
- Sri Lanka	0	506	-	-	-	-	-	-	-	-	-	-	-	-	0
- Taïwan	10	26	-	5	3	3	-	2	5	-	2	3	1	3	27
- Thaïlande	15	10	-	-	-	-	-	-	-	-	-	-	-	-	0
- Viêt-Nam	2	0	-	-	-	-	-	-	2	-	-	-	-	-	2
	2 034	1 195	56	61	61	68	44	59	58	47	61	61	31	62	669
<i>dont sucre brut :</i>	185	220	16	23	31	5	18	21	19	19	16	31	6	20	225
Australie et Océanie															
- Australie	61	24	-	8	-	7	-	9	16	-	8	-	-	6	54
- Nouvelle Calédonie	309	437	25	51	42	41	16	1	17	34	39	40	37	57	400
- Nouvelle Zélande	4	3	-	-	-	-	1	-	-	-	-	-	-	2	3
- Polynésie française	744	370	15	67	-	24	39	43	24	-	39	42	-	-	293
	1 118	834	40	126	42	72	56	53	57	34	86	82	37	65	750
<i>dont sucre brut :</i>	51	67	4	12	3	4	5	3	4	7	4	4	3	11	64

Exportations françaises de sucre vers les pays tiers
par pays de destination de 2010/11 à 2012/13

(en t de sucre blanc)

	2010/11 de 10/2010 à 09/2011	2011/12 de 10/2011 à 09/2012	2012/13												2012/13 de 10/2012 à 09/2013
			octobre 2012	novembre 2012	décembre 2011	janvier 2013	février 2013	mars 2013	avril 2013	mai 2013	juin 2013	juillet 2013	août 2013	septembre 2013	
Europe (hors UE)															
- Andorre	3 756	2 418	342	182	174	177	22	66	263	110	131	273	242	180	2 162
- Azerbaïdjan	31	0	-	-	-	-	-	-	-	-	-	-	-	-	0
- Bosnie Herzégovine	186	195	20	14	-	22	22	21	-	21	22	22	-	22	186
- Croatie	0	0	-	-	-	-	-	-	-	-	-	-	-	-	0
- Géorgie	8	8	-	-	1	-	-	6	-	-	-	-	-	-	7
- Islande	0	0	-	-	-	-	-	-	-	-	-	-	-	-	0
- Kosovo	2	3	1	-	-	-	-	-	-	-	-	-	-	-	1
- Macédoine	4	0	-	-	-	-	-	-	-	-	-	-	-	-	0
- Monténégro	0	0	-	-	-	40	-	-	-	-	-	-	-	-	40
- Norvège	79	79	9	-	6	56	-	15	-	13	-	-	11	-	110
- Russie	35	56	-	-	-	-	-	1	-	-	1	-	1	4	7
- Serbie	0	0	-	-	-	-	-	-	-	6 777	-	-	-	-	6 777
- Suisse	45 329	61 027	1 969	4 777	3 453	5 759	5 900	7 619	6 164	-	5 568	7 147	7 907	9 988	66 251
- Turquie	1 947	2 240	281	455	478	175	454	147	213	183	305	127	213	425	3 456
- Ukraine	5	4	-	1	1	-	-	-	1	-	-	-	1	1	5
	51 382	66 030	2 622	5 429	4 113	6 229	6 398	7 875	6 641	7 104	6 027	7 569	8 375	10 620	79 002
<i>dont sucre brut :</i>	123	98	20	-	4	42	2	4	2	0	2	11	1	-	88
- Autres destinations non déterminées	4	4	-	-	-	-	1	-	2	-	1	1	1	2	8
Divers (1)	-1 320	-10 965	-423	-81	-109	-	-32	-82	-193	-111	-9 697	-10 600	-1 147	-1 732	-24 207
Total général	328 259	529 360	27 767	38 469	37 221	13 695	12 578	11 296	17 942	16 867	28 789	16 616	50 985	18 975	291 211
<i>dont sucre brut :</i>	602	570	63	44	48	86	31	63	56	46	32	53	36	58	616

(1) Les quantités négatives sur cette ligne proviennent d'un retranchement des quantités exportées au titre du perfectionnement actif.

**Certificats délivrés en France pour
l'exportation de sucre**

(en t de sucre valeur blanc)

	Sucres produits dans le quota			Sucres produits au-delà du quota (hors quota)
	Suite adjudication	Délivrance automatique	Certificats délivrés sans restitutions	
Engagements de la campagne 2008/09	-	-	3 171	400 997
Engagements de la campagne 2009/10	-	-	67 450	501 212
Engagements de la campagne 2010/11	-	-	9 538	507 228
Engagements de la campagne 2011/12	-	-	31 832	206 718
Engagements de la campagne 2012/13				
octobre 2012	-	-	481	122 757
novembre "	-	-	329	-
décembre "	-	-	391	-
janvier 2013	-	-	280	-
février "	-	-	121	-
mars "	-	-	265	-
avril "	-	-	216	-
mai "	-	-	265	-
juin "	-	-	210	-
juillet "	-	-	383	-
août "	-	-	326	-
septembre "	-	-	236	-
	-	-	3 503	122 757
Engagements de la campagne 2013/14				
octobre 2013	-	-	556	147 593
novembre "	-	-	220	-
décembre "	-	-	462	146 016
janvier 2014	-	-	109	-
février "	-	-	157	-
mars "	-	-	239	-
avril "	-	-	293	-
mai "	-	-	346	-
	-	-	2 382	293 609

Source : FranceAgriMer

VI – Les échanges français de produits sucrés

Importations de produits transformés en provenance de l'UE et des pays tiers

Produits	UE			PT			Total		
	Cumul Du 01.10.12 Au 30.04.13	avril 2014	Cumul Du 01.10.13 Au 30.04.14	Cumul Du 01.10.12 Au 30.04.13	avril 2014	Cumul Du 01.10.13 Au 30.04.14	Cumul Du 01.10.12 Au 30.04.13	avril 2014	Cumul Du 01.10.13 Au 30.04.14
Yoghourts, préparations à base de lait, glaces de consommation (t)	85 769	13 900	77 633	1 651	357	1 612	87 420	14 257	79 245
Confiserie sans cacao (t)	54 365	8 232	54 426	3 170	497	3 634	57 535	8 729	58 060
Produits cacaoés (t)	232 158	26 980	234 402	11 906	773	5 873	244 064	27 753	240 275
Préparations alimentaires diverses (t)	454 618	71 782	483 198	75 459	10 470	71 077	530 077	82 252	554 275
Biscuiterie (t)	226 520	34 982	237 592	7 410	996	7 257	233 930	35 978	244 849
Boissons non alcoolisées (hl)	4 478 652	533 845	3 831 308	603 673	87 967	544 768	5 082 325	621 812	4 376 076
Liqueurs (hl)	182 769	33 402	178 592	5 635	1 722	6 796	188 404	35 124	185 388
Fruits à l'état congelé (t)	3 938	1 441	5 681	900	118	874	4 838	1 559	6 555
Fruits confits (t)	2 105	262	2 419	625	131	663	2 730	393	3 082
Confitures (t)	51 745	7 623	49 159	1 658	251	1 927	53 403	7 874	51 086
Fruits en conserves avec ou sans alcool (t)	61 008	7 133	54 332	31 344	4 593	33 632	92 352	11 726	87 964
Jus de fruits (t)	347 783	49 133	349 906	139 166	19 903	142 809	486 949	69 036	492 715
Sirops, sucres caramélisés et autres sucres (t)	50 700	3 961	24 384	1 331	530	2 596	52 031	4 491	26 980
Laits et crèmes de lait sucrés (t)	18 951	2 988	19 669	0	1	7	18 951	2 989	19 676

Sources : Douanes et FranceAgriMer

Exportations de produits transformés à destination de l'UE et des pays tiers

Produits	UE			PT			Total		
	Cumul Du 01.10.12 Au 30.04.13	avril 2014	Cumul Du 01.10.13 Au 30.04.14	Cumul Du 01.10.12 Au 30.04.13	avril 2014	Cumul Du 01.10.13 Au 30.04.14	Cumul Du 01.10.12 Au 30.04.13	avril 2014	Cumul Du 01.10.13 Au 30.04.14
Yoghourts, préparations à base de lait, glaces de consommation (t)	286 154	45 646	276 775	29 590	5 899	31 490	315 744	51 545	308 265
Confiserie sans cacao (t)	21 774	3 106	22 507	4 458	797	5 675	26 232	3 903	28 182
Produits cacaoés (t)	164 160	22 461	168 309	26 157	2 855	25 281	190 317	25 316	193 590
Préparations alimentaires diverses (t)	558 255	84 589	566 540	218 791	35 911	239 019	777 046	120 500	805 559
Biscuiterie (t)	143 491	21 398	145 631	16 834	2 620	17 774	160 325	24 018	163 405
Boissons non alcoolisées (hl)	4 598 396	834 564	4 856 269	1 271 745	198 631	1 329 726	5 870 141	1 033 195	6 185 995
Liqueurs (hl)	137 295	17 734	126 588	139 590	18 615	134 344	276 885	36 349	260 932
Fruits à l'état congelé (t)	399	95	581	96	45	351	495	140	932
Fruits confits (t)	2 501	383	2 976	1 084	264	1 440	3 585	647	4 416
Confitures (t)	26 593	4 308	26 707	14 267	2 640	16 163	40 860	6 948	42 870
Fruits en conserves avec ou sans alcool (t)	9 659	1 184	11 767	3 323	443	3 102	12 982	1 627	14 869
Jus de fruits (t)	54 666	5 476	36 066	7 867	1 369	8 872	62 533	6 845	44 938
Sirops, sucres caramélisés et autres sucres (t)	59 834	12 645	67 895	16 458	3 313	18 676	76 292	15 958	86 571
Laits et crèmes de lait sucrés (t)	6 323	914	7 363	1 353	591	2 413	7 676	1 505	9 776

Sources : Douanes et FranceAgriMer

Importations de sucre sous forme de produits transformés

Produits	UE			PT			Total		
	Cumul Du 1.10.12 Au 30.04.13	avril 2014	Cumul Du 1.10.13 Au 30.04.14	Cumul Du 1.10.12 Au 30.04.13	avril 2014	Cumul Du 1.10.13 Au 30.04.14	Cumul Du 1.10.12 Au 30.04.13	avril 2014	Cumul Du 1.10.13 Au 30.04.14
	Yoghourts, préparations à base de lait, glaces de consommation (t)	17 569	2 885	16 175	249	58	247	17 818	2 943
Confiserie sans cacao (t)	31 737	4 823	31 796	1 898	295	2 170	33 635	5 118	33 966
Produits cacaotés (t)	81 225	9 491	81 985	3 702	241	1 859	84 927	9 732	83 844
Préparations alimentaires diverses (t)	67 884	10 580	70 235	8 980	1 192	8 577	76 864	11 772	78 812
Biscuiterie (t)	55 855	8 255	57 802	1 592	198	1 482	57 447	8 453	59 284
Boissons non alcoolisées (hl)	44 788	5 338	38 313	6 035	880	5 448	50 823	6 218	43 761
Liqueurs (hl)	1 315	255	1 512	57	18	74	1 372	273	1 586
Total produits "Hors Annexe I"	300 373	41 627	297 818	22 513	2 882	19 857	322 886	44 509	317 675
Fruits à l'état congelé (t)	608	198	948	122	17	137	730	215	1 085
Fruits confits (t)	636	88	781	299	63	325	935	151	1 106
Confitures (t)	19 942	2 798	18 550	663	101	842	20 605	2 899	19 392
Fruits en conserves avec ou sans alcool (t)	7 387	850	6 401	3 291	501	3 630	10 678	1 351	10 031
Jus de fruits (t)	35 974	4 062	38 880	8 695	1 270	8 827	44 669	5 332	47 707
Total "Fruits et Légumes Transformés"	64 547	7 996	65 560	13 070	1 952	13 761	77 617	9 948	79 321
Sirops, sucres caramélisés et autres sucres (t)	34 701	2 592	15 849	738	310	1 549	35 439	2 902	17 398
Laits et crèmes de lait sucrés (t)	7 290	1 182	7 578	0	0	3	7 290	1 182	7 581
Total	406 911	53 397	386 805	36 321	5 144	35 170	443 232	58 541	421 975

Sources : Douanes et FranceAgriMer

Exportations de sucre sous forme de produits transformés

Produits	UE			PT			Total		
	Cumul Du 1.10.12 Au 30.04.13	avril 2014	Cumul Du 1.10.13 Au 30.04.14	Cumul Du 1.10.12 Au 30.04.13	avril 2014	Cumul Du 1.10.13 Au 30.04.14	Cumul Du 1.10.12 Au 30.04.13	avril 2014	Cumul Du 1.10.13 Au 30.04.14
	Yoghourts, préparations à base de lait, glaces de consommation (t)	47 475	7 909	46 938	6 288	1199	6 502	53 763	9 108
Confiserie sans cacao (t)	12 571	1 798	13 035	2 574	467	3 281	15 145	2 265	16 316
Produits cacaotés (t)	56 690	7 707	57 952	9 039	991	8 651	65 729	8 698	66 603
Préparations alimentaires diverses (t)	92 265	14 091	93 216	49 764	8077	54 530	142 029	22 168	147 746
Biscuiterie (t)	38 111	5 839	38 813	4 396	701	4 643	42 507	6 540	43 456
Boissons non alcoolisées (hl)	45 984	8 346	48 563	12 716	1986	13 297	58 700	10 332	61 860
Liqueurs (hl)	2 002	305	1 969	2 944	361	2 751	4 946	666	4 720
Total produits "Hors Annexe I"	295 098	45 995	300 486	87 721	13 782	93 655	382 819	59 777	394 141
Fruits à l'état congelé (t)	63	15	108	10	9	63	73	24	171
Fruits confits (t)	1 308	207	1 540	345	52	343	1 653	259	1 883
Confitures (t)	11 700	1 882	11 822	6 416	1211	7 543	18 116	3 093	19 365
Fruits en conserves avec ou sans alcool (t)	1 012	134	1 307	341	48	329	1 353	182	1 636
Jus de fruits (t)	7 458	866	5 702	875	131	853	8 333	997	6 555
Total "Fruits et Légumes Transformés"	21 541	3 104	20 479	7 987	1 451	9 131	29 528	4 555	29 610
Sirops, sucres caramélisés et autres sucres (t)	29 276	6 302	34 625	8 359	1575	9 044	37 635	7 877	43 669
Laits et crèmes de lait sucrés (t)	2 338	324	2 606	450	215	828	2 788	539	3 434
Total	348 253	55 725	358 196	104 517	17 023	112 658	452 770	72 748	470 854

Sources : Douanes et FranceAgriMer

Solde des échanges de sucre sous forme de produits transformés
(évaluation)

Produits	UE			PT			Total		
	Cumul Du 1.10.12 Au 30.04.13	avril 2014	Cumul Du 1.10.13 Au 30.04.14	Cumul Du 1.10.12 Au 30.04.13	avril 2014	Cumul Du 1.10.13 Au 30.04.14	Cumul Du 1.10.12 Au 30.04.13	avril 2014	Cumul Du 1.10.13 Au 30.04.14
Yoghourts, préparations à base de lait, glaces de consommation (t)	29 906	5 024	30 763	6 039	1 141	6 255	35 945	6 165	37 018
Confiserie sans cacao (t)	-19 166	-3 025	-18 761	676	172	1 111	-18 490	-2 853	-17 650
Produits cacaotés (t)	-24 535	-1 784	-24 033	5 337	750	6 792	-19 198	-1 034	-17 241
Préparations alimentaires diverses (t)	24 381	3 511	22 981	40 784	6 885	45 953	65 165	10 396	68 934
Biscuiterie (t)	-17 744	-2 416	-18 989	2 804	503	3 161	-14 940	-1 913	-15 828
Boissons non alcoolisées (hl)	1 196	3 008	10 250	6 681	1 106	7 849	7 877	4 114	18 099
Liqueurs (hl)	687	50	457	2 887	343	2 677	3 574	393	3 134
Total produits "Hors Annexe I"	-5 275	4 368	2 668	65 208	10 900	73 798	59 933	15 268	76 466
Fruits à l'état congelé (t)	-545	-183	-840	-112	-8	-74	-657	-191	-914
Fruits confits (t)	672	119	759	46	-11	18	718	108	777
Confitures (t)	-8 242	-916	-6 728	5 753	1 110	6 701	-2 489	194	-27
Fruits en conserves avec ou sans alcool (t)	-6 375	-716	-5 094	-2 950	-453	-3 301	-9 325	-1 169	-8 395
Jus de fruits (t)	-28 516	-3 196	-33 178	-7 820	-1 139	-7 974	-36 336	-4 335	-41 152
Total "Fruits et Légumes Transformés"	-43 006	-4 892	-45 081	-5 083	-501	-4 630	-48 089	-5 393	-49 711
Sirops, sucres caramélisés et autres sucres (t)	-5 425	3 710	18 776	7 621	1 265	7 495	2 196	4 975	26 271
Laits et crèmes de lait sucrés (t)	-4 952	-858	-4 972	450	215	825	-4 502	-643	-4 147
Total	-58 658	2 328	-28 609	68 196	11 879	77 488	9 538	14 207	48 879

Sources : Douanes et FranceAgriMer

VII – Les échanges français de mélasses

Bilan des échanges extérieurs français de mélasses

(en tonnes)

	IMPORTATIONS			EXPORTATIONS		
	UE	PAYS TIERS	TOTAL	UE	PAYS TIERS	TOTAL
Campagne 2006/07 <i>Total du 1/07 au 30/09</i>	154 069	244 924	398 993	21 090	4 419	25 509
Campagne 2007/08 <i>Total du 1/10 au 30/09</i>	123 454	350 261	473 715	23 230	25	23 255
Campagne 2008/09 <i>Total du 1/10 au 30/09</i>	110 829	206 629	317 458	36 334	4	36 338
Campagne 2009/10 <i>Total du 1/10 au 30/09</i>	125 888	160 137	286 025	25 284	4	25 288
Campagne 2010/11 <i>Total du 1/10 au 30/09</i>	141 289	159 968	301 257	16 725	2 385	19 110
Campagne 2011/12 <i>Total du 1/10 au 30/09</i>	152 601	171 207	323 808	3 743	18	3 761
Campagne 2012/13						
- octobre 2012	25 101	19 477	44 578	116	0	116
- novembre "	22 193	1 904	24 097	91	0	91
- décembre "	26 940	1 924	28 864	1 268	0	1 268
- janvier 2013	15 846	20 437	36 283	1 310	1	1 311
- février "	10 897	20 547	31 444	42	0	42
- mars "	6 105	39 261	45 366	21	0	21
- avril "	13 537	14 938	28 475	2 930	0	2 930
- mai "	8 394	9 907	18 301	4 063	3	4 066
- juin "	11 643	6 161	17 804	2 057	0	2 057
- juillet "	11 068	9 620	20 688	3 436	0	3 436
- août "	6 788	7 351	14 139	3 024	0	3 024
- septembre "	6 187	10 591	16 778	2 567	0	2 567
Total	164 699	162 118	326 817	20 925	4	20 929
Campagne 2013/14						
- octobre 2013	17 963	18 230	36 193	1 697	0	1 697
- novembre "	18 716	1 945	20 661	1 991	0	1 991
- décembre "	25 585	5 487	31 072	1 736	0	1 736
- janvier 2014	14 052	7 077	21 129	168	0	168
- février "	3 918	25 760	29 678	122	0	122
- mars "	5 933	13 310	19 243	166	0	166
- avril "	12 109	8 201	20 310	3 488	0	3 488
Total	98 276	80 010	178 286	9 368	0	9 368

Importations françaises de mélasses en provenance des pays de l'UE (1)

(en tonnes)

	ALL	AUT	DK	ESP	IRL	ITA	MAL	PB	POL	POR	ROU	RU	UEBL	TOTAL (2)
Campagne 2008/09														
Total du 01.10.08 au 30.09.09	89 864	-	-	732	15	105	-	2 606	-	5	16	226	26 425	119 994
Campagne 2009/10														
Total du 01.10.09 au 30.09.10	108 532	-	-	498	-	122	-	29 794	-	-	-	71	6 968	145 985
Campagne 2010/11														
Total du 01.10.10 au 30.09.11	84 085	-	11	368	-	240	-	32 796	3 300	-	-	9 740	10 749	141 289
Campagne 2011/12														
Total du 01.10.11 au 30.09.12	101 671	-	24	320	-	178	-	36 190	3 053	-	-	235	10 930	152 601
Campagne 2012/13														
- octobre 2012	8 590	-	-	30	-	30	-	14 875	-	-	-	10	1 566	25 101
- novembre "	10 848	-	-	31	-	15	-	9 278	-	-	-	9	2 012	22 193
- décembre "	14 087	-	-	44	-	-	-	7 427	-	-	-	2	5 380	26 940
- janvier 2013	5 728	-	-	39	-	29	-	9 428	-	-	-	9	613	15 846
- février "	5 325	-	-	29	-	15	-	4 965	-	-	-	1	562	10 897
- mars "	5 793	-	-	19	-	-	-	-	-	-	-	38	255	6 105
- avril "	5 955	-	-	29	-	15	-	3 408	-	-	-	8	4 122	13 537
- mai "	4 438	-	-	112	-	18	-	3 022	-	-	-	29	775	8 394
- juin "	6 313	-	-	68	-	30	-	4 240	-	-	-	22	970	11 643
- juillet "	6 204	-	-	68	-	16	-	4 570	-	-	-	2	208	11 068
- août "	5 806	-	-	53	-	34	-	23	-	-	-	13	859	6 788
- septembre "	5 332	-	-	81	-	16	-	25	-	-	-	16	717	6 187
Total du 01.10.12 au 30.09.13	84 419	-	-	603	-	218	-	61 261	-	-	-	159	18 039	164 699
Campagne 2013/14														
- octobre 2013	6 786	-	-	102	-	33	-	9 962	-	-	-	1	1 079	17 963
- novembre "	8 113	-	-	45	-	16	-	8 387	-	-	-	11	2 144	18 716
- décembre "	8 469	-	-	79	-	-	-	12 842	-	-	-	1	4 194	25 585
- janvier 2014	4 282	-	-	158	-	31	-	8 766	2	-	-	9	804	14 052
- février "	3 511	-	-	85	-	16	-	3	-	-	-	3	300	3 918
- mars "	5 003	26	-	81	-	16	-	225	-	-	-	16	566	5 933
- avril "	8 603	-	-	56	-	16	-	2 623	-	-	-	26	785	12 109
Total du 01.10.13 au 30.04.14	44 767	26	-	606	-	128	-	42 808	2	-	-	67	9 872	98 276

(1) Seuls sont indiqués les Etats membres en provenance desquels des mélasses ont été importées depuis 2003/04.

(2) Total des pays adhérents à l'UE au cours de la période considérée.

Source : Douanes

Exportations françaises de mélasses à destination des pays de l'UE (1)

(en tonnes)

	ALL	AUT	BUL	CHY	DK	ESP	EST	FIN	GR	ITA	PB	POL	ROU	POR	RU	SLQ	UEBL	Total (2)
Campagne 2008/09																		
Total du 01.10.08 au 30.09.09	1	-	6	8	395	276	-	-	9	21	14	5 445	-	-	1	-	30 158	36 334
Campagne 2009/10																		
Total du 01.10.09 au 30.09.10	2	-	-	-	424	255	-	-	9	2	106	-	-	-	1	-	24 485	25 284
Campagne 2010/11																		
Total du 01.10.10 au 30.09.11	635	-	1	-	451	50	-	3	4	845	93	-	13	-	-	-	14 630	16 725
Campagne 2011/12																		
Total du 01.10.11 au 30.09.12	542	-	-	-	326	123	-	3	-	2	36	295	-	1	4	1	2 410	3 743
Campagne 2012/13																		
- octobre 2012	27	-	-	-	74	12	-	1	-	-	1	-	-	-	-	-	1	116
- novembre "	52	-	-	-	25	-	-	1	-	7	5	-	-	-	-	-	1	91
- décembre "	19	-	-	-	26	-	-	-	-	-	7	-	-	-	-	-	1 216	1 268
- janvier 2013	-	-	-	-	51	21	-	1	-	1	7	-	-	-	-	1	1 228	1 309
- février "	-	-	1	-	25	-	-	1	-	-	10	-	-	-	-	-	5	42
- mars "	3	-	-	-	-	-	-	-	-	-	8	-	-	-	-	-	10	21
- avril "	-	-	-	-	50	-	-	1	-	1	-	-	1	-	-	-	2 877	2 930
- mai "	17	-	-	-	26	11	-	1	-	-	7	-	-	1	-	-	3 488	4 063
- juin "	-	-	-	-	51	23	-	-	-	-	7	-	15	-	-	-	1 961	2 057
- juillet "	1	-	1	-	51	-	-	-	-	-	-	-	15	-	-	-	3 368	3 436
- août "	-	-	-	-	-	-	-	2	-	-	-	-	-	-	-	-	3 022	3 024
- septembre "	-	-	-	-	76	-	-	4	-	-	-	-	-	-	-	-	2 487	2 567
Total du 01.10.12 au 30.09.13	119	-	2	-	455	67	-	12	-	9	52	-	31	1	-	1	19 664	20 924
Campagne 2013/14																		
- octobre 2013	1	-	-	-	76	-	-	-	-	-	4	-	-	1	71	-	1 544	1 697
- novembre "	27	-	1	-	51	12	-	-	-	5	1	-	-	-	-	-	1 894	1 991
- décembre "	26	-	1	-	-	-	-	-	-	-	7	-	-	-	-	-	1 702	1 736
- janvier 2014	53	-	-	-	48	23	-	1	-	-	14	-	-	-	-	-	29	168
- février "	52	-	-	-	24	-	-	1	-	1	7	-	1	-	-	1	35	122
- mars "	73	-	-	-	49	-	-	-	-	36	7	-	-	-	-	-	1	166
- avril "	52	-	-	-	24	12	-	4	-	26	9	-	-	-	-	-	3 361	3 488
Total du 01.10.13 au 30.04.14	284	-	2	-	272	47	-	6	-	68	49	-	1	1	71	1	8 566	9 368

(1) Seuls sont indiqués les Etats membres en provenance desquels des mélasses ont été importées depuis 2003/04.

(2) Total des pays adhérents à l'UE au cours de la période considérée.

Source : Douanes

VIII – Alcool Éthylique

Faits et chiffres

Juin 2014

Monde

En 2014, poursuite de la contraction des échanges mondiaux d'éthanol ; les Etats-Unis retrouveront néanmoins leur place de 1^{er} exportateur.

En 2013, pour la 2^{ème} année consécutive, le commerce mondial d'éthanol s'est contracté, à 11 milliards de litres (11,8 milliards en 2012, 12,4 milliards en 2011). Ce recul est principalement dû à la baisse des exportations d'éthanol des USA (2,38 mds de litres en 2013 contre 2,83 milliards de litres en 2012), dont la production 2013 a été limitée par de moindres disponibilités en maïs, (la récolte de maïs à l'automne 2012 ayant souffert de la sécheresse) et des prix du maïs plus élevés. Dans le même temps, les exportations du Brésil ont également reculé (2,92 mds de litres contre 3,06 mds de litres en 2012), en raison de la préférence accordée au marché intérieur brésilien en 2013.

Les exportations asiatiques sont également en baisse à 1,1 milliards contre 1,3 mds en 2012. Cette baisse est essentiellement due à la Thaïlande, dont le marché intérieur est plus rémunérateur que les exportations.

En 2013, les échanges d'éthanol entre les Etats-Unis et le Brésil avoisinaient 1,7 milliards de litres soit environ 15 % du commerce mondial. Seules l'Europe et l'Afrique ont vu leurs exportations progresser très légèrement en 2013

World – Top 10 Ethanol Importers 2013
1,000 cubic metres

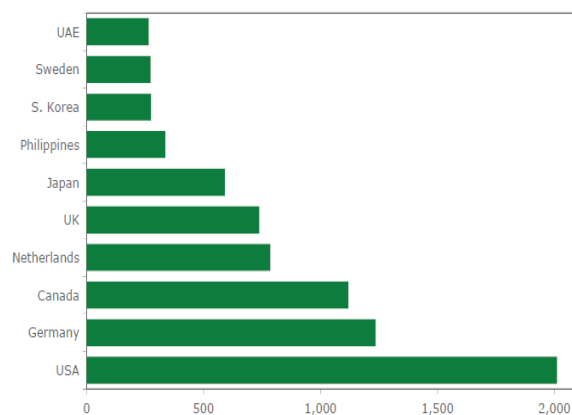

Licht Interactive Data

World – Top 10 Ethanol Exporters 2013
1,000 cubic metres

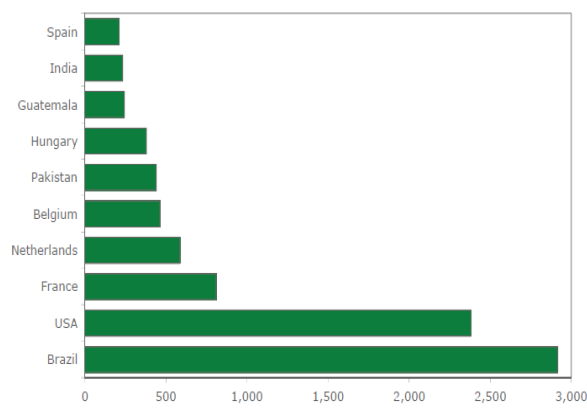

Licht Interactive Data

En 2014, le commerce mondial d'éthanol devrait continuer à se contracter. En effet la demande d'importations d'éthanol aux USA devrait diminuer en raison de l'augmentation de la production intérieure d'éthanol de maïs et d'une révision à la baisse par le gouvernement US des objectifs d'incorporation aussi bien d'éthanol de maïs que d'éthanol de canne (dans le cadre des biocarburants avancés).

Aidées par des récoltes record de maïs en 2013 et probablement en 2014, les disponibilités à l'exportation d'éthanol US devraient cependant augmenter en 2014, d'autant plus que la demande intérieure ne progressera pas. En 2014, les USA devraient donc retrouver leur place de 1^{er} exportateur, qu'ils occupaient jusqu'en 2011.

Dans le même temps, la production d'éthanol de canne dans les usines du Centre-Sud brésilien devrait être affectée par la sécheresse du début 2014, et ceci malgré une allocation de canne plus favorable à l'éthanol qu'au sucre. Le marché intérieur brésilien, plus rémunérateur, sera par ailleurs le débouché privilégié pour une production brésilienne au mieux en faible hausse.

En conséquence le commerce d'éthanol entre le Brésil et les USA devrait se contracter en 2014.

(F.O. Licht du 10 juin 2014)

Union européenne

Une forte hausse des importations en mars 2014

Les importations d'éthanol pour le mois de mars sont les plus importantes depuis 8 mois. Elles s'élèvent à 71,6 millions de litres, en hausse par rapport à février 2014 (52,4 millions de litres) mais restent bien inférieures aux 91,2 millions de litres de mars 2013.

Les importations d'éthanol non dénaturé sont de 69,8 mln de litres en mars 2014, en hausse par rapport aux 49,7 mlns de litres du mois précédent. Pour mars, le Guatemala devient le principal partenaire de l'Union Européenne avec 18,3 mln de litres contre 8,0 mln février 2014 (leur plus haut niveau depuis 9 mois) suivi de près par le Costa Rica (16,7 mln vs 0 le mois dernier, son plus haut niveau depuis mai 2009) et la Russie avec un niveau record de 11,2 mlns de litres (soit le double du mois précédent). Viennent ensuite les Etats-Unis (5,6 mln) puis le Pakistan et le Soudan (avec 5 mln chacun).

Les baisses d'importations les plus importantes viennent du Pérou, de la Bolivie, du Brésil et de l'Egypte.

Les principales sources d'approvisionnement de l'UE, pour l'année 2013, étaient le Guatemala avec 198,2 millions de litres contre 103,7 mln l'année précédente, puis le Pérou avec 120,4 mln de litres (54,4 mln en 2012), le Pakistan avec 94,2 mln (26,3 mln), la Russie avec 64,2 mln (46,2 mln), le Brésil avec 56,8 mln (5,9 mln) et la Bolivie avec 48,6 mln (32,7).

Importations d'alcool éthylique non dénaturé dans l'UE

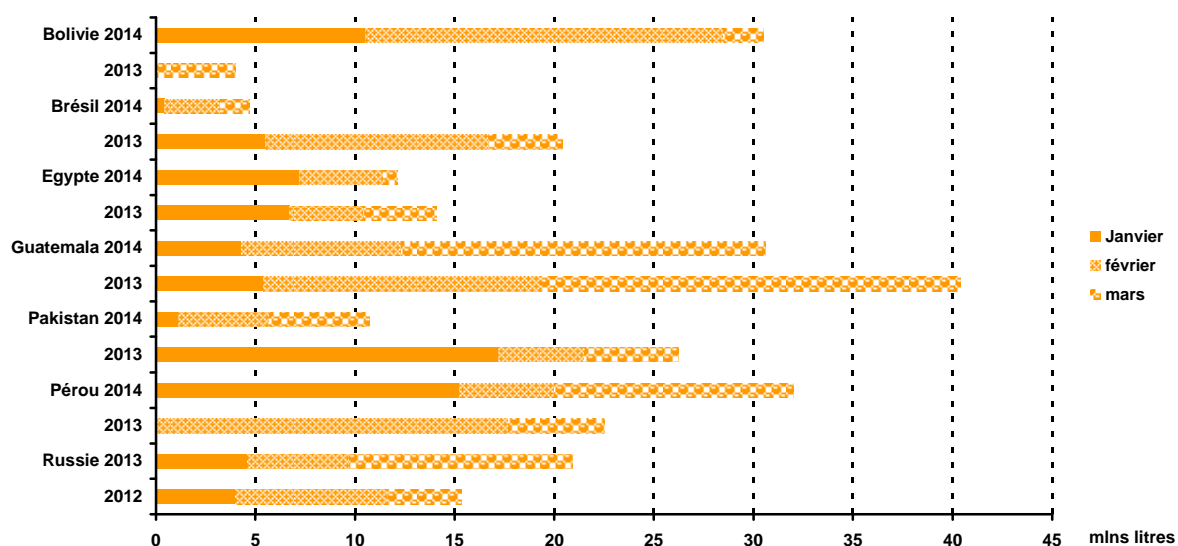

Les exportations ont atteint 51,8 mlns de litres en mars 2014 soit un record jamais atteint (8,7 mln le mois précédent et 7,5 mln en mars 2013).

Les principaux destinataires sont les Emirats Arabes Unis avec 29,3 mln et le Brésil 13,0 mln, où les prix sont les plus hauts depuis le début de la campagne.

Le total des exportations pour l'année 2014 s'élève à 75,7 mlns de litres contre 20 mln à la même date l'année dernière et un total pour l'année 2013 de 95 mln de litres. Les principales destinations sont les Etats Arabes Unis avec 29,3 mln de litres (0,08 mln l'an dernier) le Brésil avec 13,1 mln (0,07 mln) les Etats-Unis 10 mln (4,2 mln) et le Swaziland avec 5,6 mln (4,2 mln).

(FO LICHT – 26 mai 2014)

Brésil

Une production en légère hausse

La production d'éthanol a atteint 1,72 million de litres lors de la première quinzaine de juin soit une hausse de près de 15 % par rapport la même période de l'année dernière.
La production cumulée au 16 juin atteint 6,56 milliards de litres soit 2,7 % de plus que la campagne précédente pour la même période. Ce volume se compose de 2,7 milliard de litres d'éthanol déshydraté et 3,8 milliard de litres d'éthanol hydraté.

Production cumulée au 16 juin 2014			
	2014/15	2013/14	Différence en %
Canne (Mt)	158,9	153,3	+ 3,7 %
Alcool déshydraté (mlns litres)	2 749	2 398	+ 14,6 %
Alcool hydraté (mlns litres)	3 813	3 989	-4,4 %
Total alcool (mln litres)	6 562	6 387	+ 2,7 %

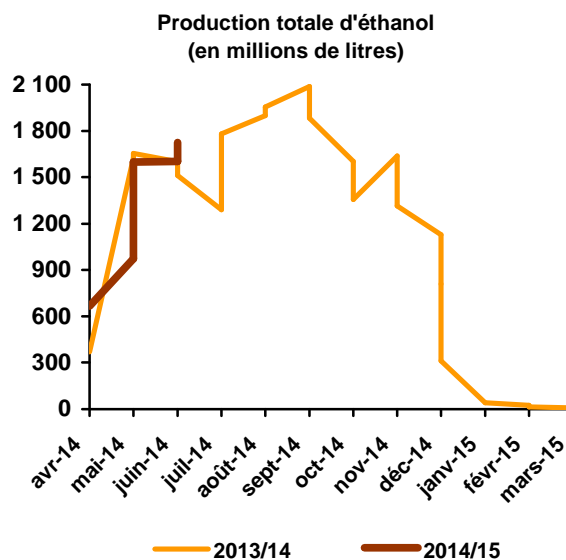

Un pourcentage plus important d'éthanol dans l'essence testé prochainement

Le gouvernement brésilien va tester pendant les deux prochains mois un pourcentage plus important d'éthanol incorporé à l'essence. Ce test permettra de déterminer la viabilité de l'augmentation du mélange au-delà de 25 %.

L'industrie de la canne aimerait tester un mélange à 27,5 % tandis que les législateurs ont essayé d'adopter, en vain, un mélange à 30 %. Pour autant, les constructeurs sont contre cette augmentation car cela pourrait nuire aux performances des moteurs.

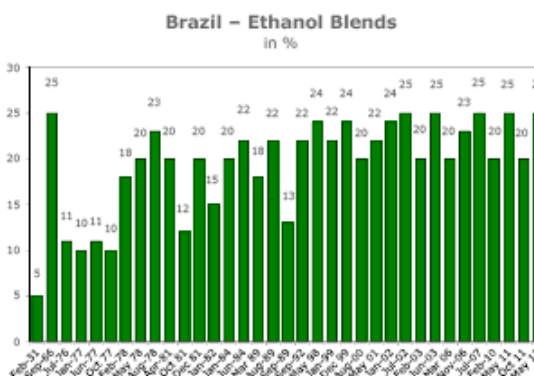

Un stock de début de campagne plus important qu'en 2013/14

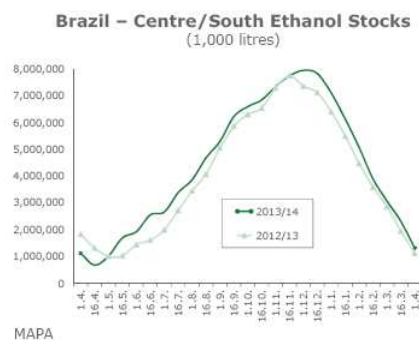

Suite à une forte demande, les stocks d'éthanol brésiliens s'élevaient, au 1^{er} mai, à 875 mln de litres contre 1,0 milliard l'année précédente.

Le stock se compose de 408 mln de litres d'alcool déshydraté et de 467 d'alcool hydraté contre respectivement 403 et 617 mln l'année dernière à la même date.

(FO LICHT – 24 juin 2014)

Évolution comparée des cours du sucre , de l'éthanol (au Brésil) et du pétrole depuis 2000

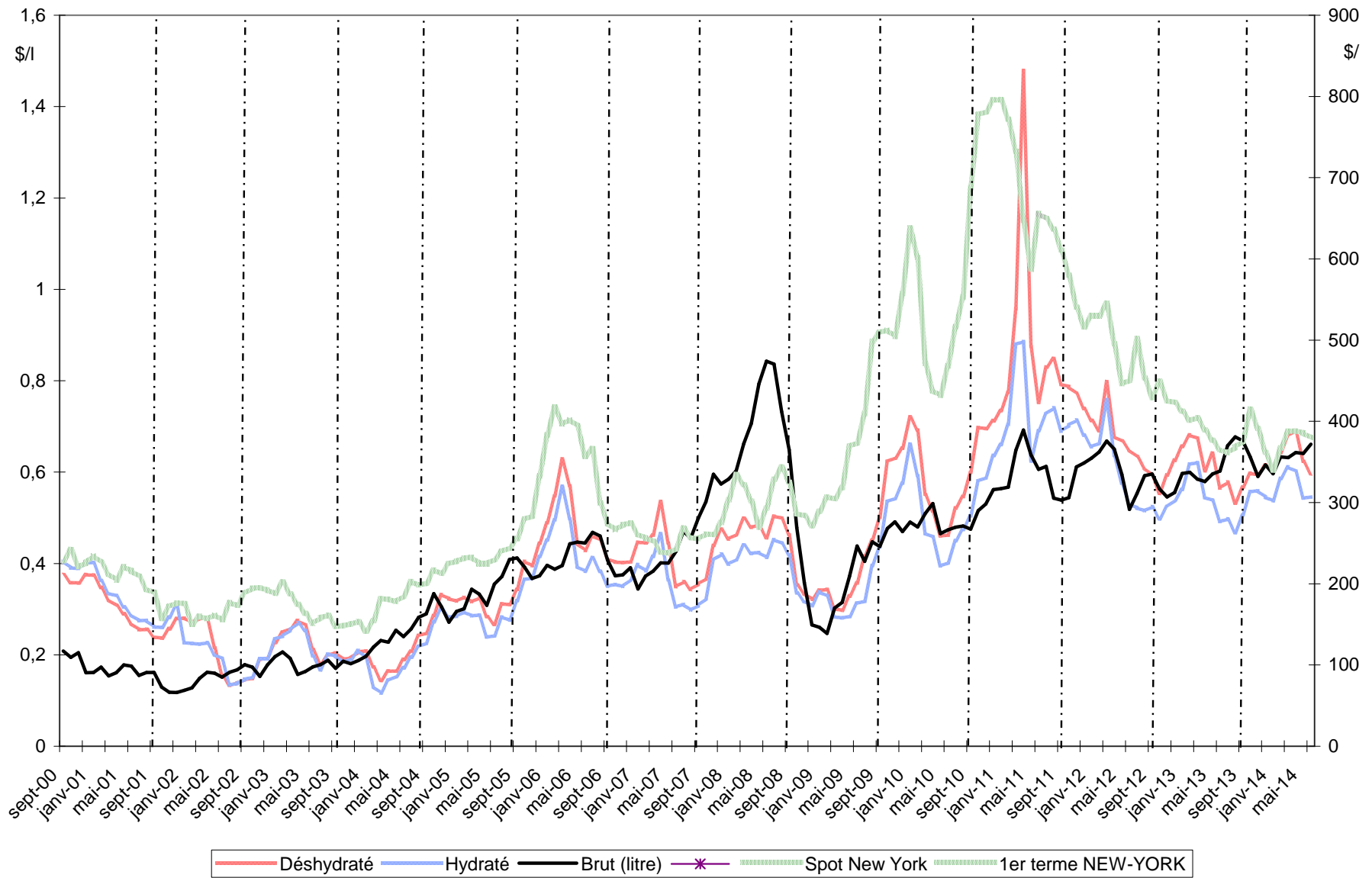

Sources : Ethanol CEPEA, Nymex Light Crude, FranceAgriMer

Bilans communautaires - Alcool éthylique

2010 / 2011 / 2012

(en hectolitres d'alcool pur)

	2010- UE 27	2011- UE 27	2012- UE 27 (1)
	<i>Origine agricole</i>	<i>Origine agricole</i>	<i>Origine agricole</i>
I - Ressources			
1 - Stocks au 1 ^{er} janvier	9 831 725	10 546 083	12 877 024
2 - Production	54 077 879	60 128 422	59 836 531
3 - Importations (2)	4 092 240	3 520 406	5 363 316
- Droits nuls	1 970 823	1 683 207	2 736 652
- Droits pleins	2 121 417	1 837 198	2 626 664
Total des ressources	68 001 844	74 194 911	78 076 871
II - Utilisations			
1 - Livraisons sur le marché intérieur	56 796 717	60 362 130	63 362 444
- Alimentation	8 635 257	8 236 213	7 878 457
- Utilisation industrielle	7 559 142	7 513 188	7 861 975
- Carburant	38 863 606	42 418 436	45 076 265
- Autre	1 738 712	2 194 293	2 545 747
2 - Exportations	659 044	955 757	678 830
Total des utilisations	57 455 761	61 317 887	64 041 274
Total stocks au 31/12	10 546 083	12 877 024	14 035 597

(1) Bilan provisoire

(2) Ne sont pas comptabilisées les importations de produits relevant des Nomenclatures Combinées 3824 90 97/90 99

et 2909 19 10 utilisées pour la production de carburant :

> 7,3 millions d'hap (NC 3824 90 99) et 2,4 millions d'hap ETBE (NC 2909 19 10) en 2010.

> 10 millions d'hap (NC 3824 90 97) et 2,2 millions d'hap ETBE (NC 2909 19 10) en 2011.

> 4 millions d'hap (NC 3824 90 97) et 1,4 millions d'hap ETBE (NC 2909 19 10) en 2012.

Les utilisations s'en trouvent de ce fait sous-estimées.

Sources : CE - septembre 2013

Production 2012 (provisoire) - Répartition par Etat membre et par matière première (1)

(en hectolitres d'alcool pur)

	Céréales	Betteraves	Vinique	Autres	Total	Part total UE
France	8 929 598	9 165 435	472 983	32 481	18 600 497	31,09%
Allemagne	5 020 275	3 212 684		166 910	8 399 869	14,04%
Royaume Uni	4 642 320	693 680			5 336 000	8,92%
Espagne	3 849 486	175 676	606 473	98641	4 730 276	7,91%
Belgique	3 913 736	205 985			4 119 721	6,88%
Pologne	2 306 049	347 383		299 572	2 953 004	4,94%
Suede	2 123 720			494 620	2 618 340	4,38%
Hongrie	1 863 000	621 000			2 484 000	4,15%
Autriche	2 150 843	4 677			2 155 520	3,60%
Slovaquie	1 485 006				1 485 006	2,48%
Pays Bas	300 025			2 000 000	2 300 025	3,84%
Italie	564 352	3 532	303 352	17 108	888 344	1,48%
Rép.Tchèque	450 000	1 104 000			1 554 000	2,60%
Autres EM	1 460 517	365 142	65 558	320 712	2 211 929	3,70%
Total	39 058 927	15 899 194	1 448 366	3 430 044	59 836 531	100,00%
Part total UE	65,28%	26,57%	2,42%	5,73%	100,00%	
<i>Total 2011</i>	40 329 602	14 077 755	1 824 373	3 896 692	60 128 422	
VS 2011	-3%	13%	-21%	-12%	0%	

Source : Commission Européenne, FranceAgriMer

Utilisations 2012 - Répartition par Etat membre et par type d'utilisation (1)

(en hectolitres d'alcool pur)

	Alimentation et boisson	Industriel	Carburant	Autres	Total	Part total UE
Allemagne	588 970	2 927 764	15 634 733	939 963	20 091 430	31,71%
France	935 416	1 068 445	8 229 551	139 930	10 373 342	16,37%
Suede	260 143	242 091	3 329 129	9	3 831 372	6,05%
Espagne	899 130	612 121	2 485 553	85 732	4 082 536	6,44%
Royaume Uni	700 000		6 360 000		7 060 000	11,14%
Pologne	1 435 491	955 238	1 663 837		4 054 566	6,40%
Italie	666 466	514 078	1 010 361	819 943	3 010 848	4,75%
Rép.Tchèque	286 351	439 052	1 103 952	77 724	1 907 079	3,01%
Autriche	143 993	177 211	1 063 993	6 398	1 391 595	2,20%
Hongrie	100 000	200 000	100 000		400 000	0,63%
Pays Bas	239 481	7 801	493 849		741 131	1,17%
Belgique	60 000	500 000	911 451		1 471 451	2,32%
Irlande	419 253	49 307	200 000	285	668 845	1,06%
Slovaquie	159 360	42 736	580 641		782 737	1,24%
Finlande	206 659	55 269	596 477		858 405	1,35%
Danemark	102 212	4 255	1 000 000		1 106 467	1,75%
Bulgarie	281 353	15 241	27 504	14 251	338 349	0,53%
Portugal				225 000	225 000	0,36%
Lituanie	9 617	466	223 376	94 558	328 017	0,52%
Lettonie	143 181	1 356		2 904	147 441	0,23%
Roumanie	100 000	20 000	60 000	120 000	300 000	0,47%
Slovenie	109 112	8 166		14 587	131 865	0,21%
Grèce	23 971	20 705	1 858	4 255	50 789	0,08%
Estonie	3 771	522		208	4 501	0,01%
Chypre	4 527	151			4 678	0,01%
Luxembourg					0	0,00%
Malte					0	0,00%
Total	7 878 457	7 861 975	45 076 265	2 545 747	63 362 444	100,00%
Part total UE	12,43%	12,41%	71,14%	4,02%	100,00%	

(1)Ne sont pas comptabilisées les utilisations d'alcool sous forme de mélanges alcool-essences et ETBE (5,4 millions d'hap) - cf (2) page 71

Source : Commission Européenne, FranceAgriMer

**Importations d'alcool éthylique de l'UE
par pays tiers d'origine**

(en hectolitres d'alcool pur)

	2007	2008	2009	2010	2011	2012	Évolution 2012/2011
Principales origines :							
Brésil	6 676 219	9 828 778	5 197 514	1 227 281	784 628	55 362	-93%
Egypte	392 950	470 333	456 557	495 144	514 492	388 913	-24%
Pérou	395 564	393 379	292 011	373 077	365 804	500 703	37%
Guatemala	819 787	367 352	1 032 377	324 790	280 263	956 168	241%
Pakistan	684 398	1 027 494	712 791	40 537	275 391	299 454	9%
Russie	33 430	34 835	48 180	62 921	191 861	346 301	80%
Turquie	180 155	50 555	51 153	155 532	147 812	267 198	81%
République d'Afrique du Sud	131 479	55 547	13 709	67 005	135 847	139 104	2%
Soudan	-	-	-	203 423	121 500	277 584	128%
USA	624 844	1 738	122 780	142 196	118 311	1 373 452	1061%
Bolivie	49 370	485 269	490 611	420 985	112 499	300 550	167%
Norvège	148 439	133 205	159 529	113 186	107 113	104 540	-2%
Costa Rica	335 654	333 220	470 689	40 359	102 089	66 926	-34%
Jamaïque	322 646	-	195 725	45 227	77 977	56 810	-27%
Croatie	97 690	48 473	35 398	67 669	33 239	44 339	33%
Barbades	-	-	7 715	4 851	27 261	29 439	8%
Argentine	64 579	118 268	104 176	49 515	23 759	-	
Swaziland	250 130	193 166	143 768	28 016	18 450	73 968	301%
Serbie	78 071	16 190	14 215	30 353	17 305	-	
Zimbabwe	141 504	74 361	97 581	14 691	10 165	-	
Ukraine	226 125	107 089	65 070	31 458	8 432	-	
Kazakhstan	-	12 962	85 089	74 323	7 393	-	
Ile Maurice	42 554	43 766	26 507	1 137	2 054	-	
Chine	72 426	8 552	23	192	333	-	
Cambodge	-	-	339 600	44 884	-	-	
Nicaragua	180 976	-	607 562	9 542	-	-	
El Salvador	-	383 170	98 214	nc	nc	-	
Total principales origines :	11 948 989	14 187 703	10 868 545	4 068 295	3 483 978	5 280 811	52%
Autres origines ou non précisées	170 102	155 754	20 520	23 945	36 427	82 505	126%
Total	12 119 091	14 343 457	10 889 065	4 092 240	3 520 405	5 363 316	52%

Source : Commission Européenne, Eurostats Comext

**Production, utilisations et importations d'alcool éthylique de l'UE (1)
Évolutions depuis 2004**

en millions hl

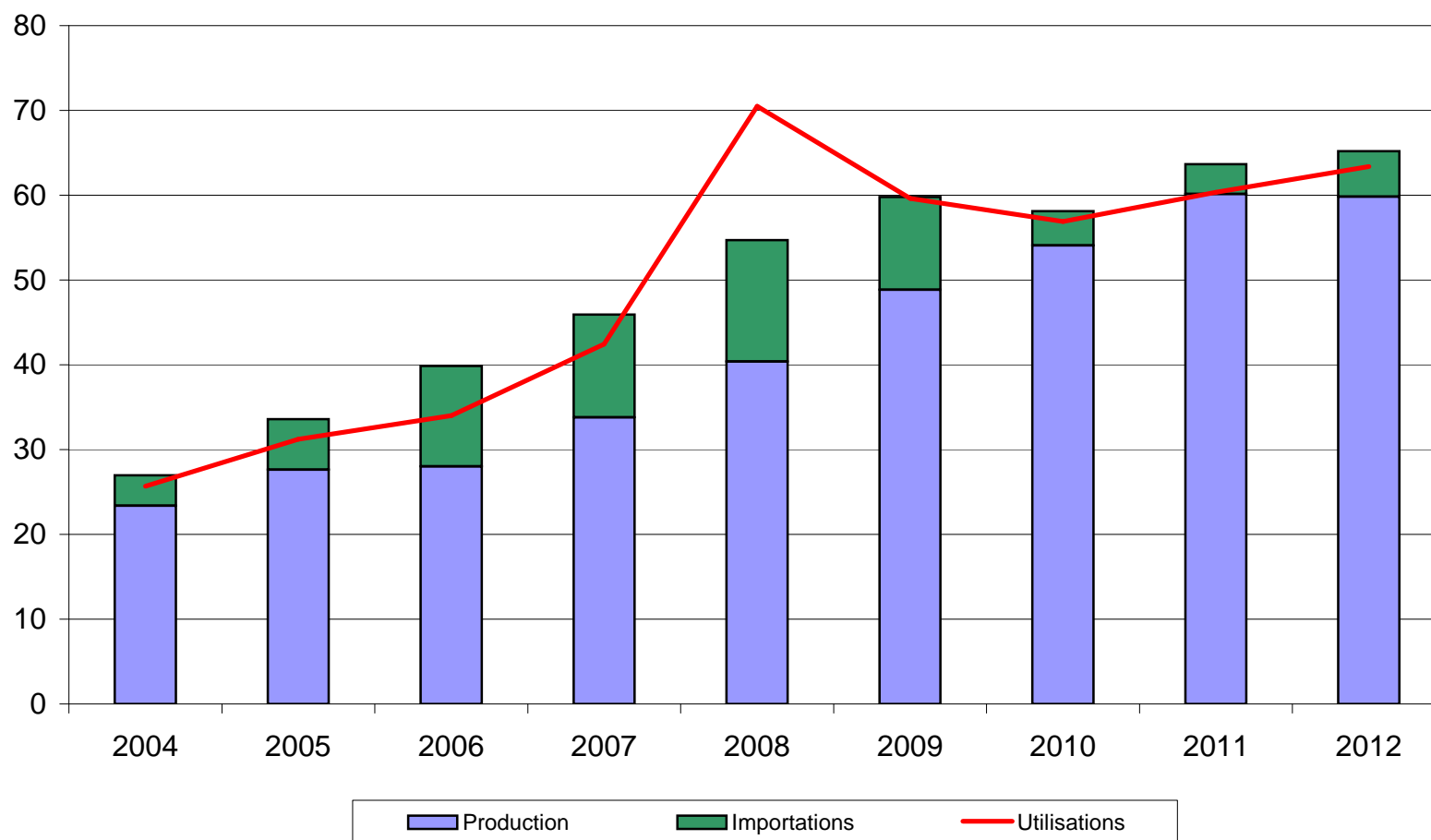

(1) ne sont pas comptabilisées les quantités d'alcool sous forme de mélanges alcool-essences et ETBE - cf (2) page 71

Source : Commission Européenne

Bilan alcool éthylique français

Note méthodologique

Le bilan d'alcool français se définit plutôt comme un **bilan de commercialisation**, à l'inverse du bilan de l'UE qui se rapproche d'avantage d'un bilan d'approvisionnement visant à suivre la consommation et le détail des échanges d'alcool sur le marché de l'UE.

Le bilan français de l'alcool éthylique retrace en effet la commercialisation des quantités d'alcool produites en France et/ou importées des pays-tiers. En conséquence, les données de commercialisation ne concernent donc pas les quantités d'alcool en provenance du reste de l'UE. Ce bilan s'appuie sur les obligations de déclarations figurant dans le règlement 2336/2003, auxquelles les fabricants d'alcool et négociants sont astreints.

L'unité de mesure utilisée dans le bilan français est l'hectolitre d'alcool pur (hap).

I. Ressources

1. **Stock au 1^{er} janvier** : égal au stock déclaré au 31 décembre de l'année précédente, le chiffre de stock est issu de la déclaration annuelle des fabricants d'éthanol, dans le cadre des obligations liées au règlement (CE) n° 2336/2003 (articles 3 et 4 paragraphe e). Ce chiffre ne tient pas compte des quantités d'alcool stockées par les autres acteurs du marché (commerçants).
2. **Production** : ce chiffre est issu de la déclaration trimestrielle des fabricants d'alcool agricole et non agricole, production ventilée par produit d'origine (céréales, betteraves etc..).
3. **Importations** : ce poste est calculé et correspond au solde comptable des autres postes déclarés dans le bilan ; c'est donc un poste d'ajustement. Il se rapproche du chiffre d'importations des pays tiers (mais on ne peut exclure que ce poste inclue également une petite partie des importations en provenance de l'UE).

II. Utilisations

1. **Consommation intérieure** : ces chiffres sont obtenus à partir des déclarations trimestrielles d'écoulement sur le territoire national établies par les fabricants et les importateurs. Ces écoulements sont ventilés par produits de destination (alimentation et boissons, utilisations industrielles, carburant et autres)
2. **Exportations** : de la même manière que la consommation intérieure, les exportations sur l'UE et les pays tiers font l'objet d'une déclaration dans le cadre de l'enquête trimestrielle mise en place pour la collecte des statistiques à destination de la Commission Européenne. Les quantités déclarées par les fabricants ou revendeurs sont exprimées en hap, contrairement aux chiffres des douanes, exprimées en volume tel quel.

III. Stock au 31/12 : il s'agit du stock déclaré.

Bilans France - Alcool éthylique (1)

2011, 2012 et 2013

(en hectolitres d'alcool pur)

	2011		2012		2013	
	Origine agricole	Total	Origine agricole	Total	Origine agricole	Total
I - Ressources						
1 - Stocks au 1 ^{er} janvier	1 053 493	1 053 493	1 352 591	1 352 591	1 326 471	1 326 471
2 - Production	18 333 451	18 333 451	18 600 497	18 600 497	18 188 912	18 188 912
- Céréales	9 613 414	9 613 414	8 929 598	8 929 598	8 500 120	8 500 120
- Betteraves - Mélasse	8 119 214	8 119 214	9 165 435	9 165 435	9 278 021	9 278 021
- Viti-vinicole	566 725	566 725	472 983	472 983	380 306	380 306
- Autre	34 098	34 098	32 481	32 481	30 465	30 465
3 - Importations (2)	674 446	674 446	818 038	818 038	809 268	809 268
Total des ressources	20 061 391	20 061 391	20 771 126	20 771 126	20 324 651	20 324 651
II - Utilisations						
1 - Consommation intérieure (1)	9 352 672	9 352 672	10 693 570	10 693 570	10 848 414	10 848 414
- Alimentation et boissons	864 882	864 882	1 100 060	1 100 060	1 139 174	1 139 174
- Utilisation industrielle	988 693	988 693	1 183 685	1 183 685	1 438 560	1 438 560
- Carburant	7 384 711	7 384 711	8 112 353	8 112 353	7 973 457	7 973 457
- Autre	114 386	114 386	297 472	297 472	297 223	297 223
2 - Exportations	9 356 128	9 356 128	8 702 101	8 702 101	8 210 622	8 210 622
- dont éthanol carburant	5 013 014	5 013 014	4 742 173	4 742 173	4 163 964	4 163 964
Total des utilisations	18 708 800	18 708 800	19 395 671	19 395 671	19 059 036	19 059 036
Total stocks au 31/12	1 352 591	1 352 591	1 326 471	1 326 471	1 265 615	1 265 615

(1) Ces bilans, livrés à titre indicatif, sont obtenus à partir des déclarations d'écoulements par les fabricants, y compris pour les exportations. Ils ne tiennent pas compte des quantités stockées, voire exportées, par d'autres acteurs du marché. L'écart avec les quantités déclarées aux douanes s'explique également par d'autres facteurs : les quantités portées ici sont en hl d'alcool pur et les quantités déclarées exportées peuvent être enregistrées par les douanes avec un décalage dans le temps.

(2) Le poste des importations est celui qui permet l'ajustement du bilan afin de tenir compte des stocks déclarés détenus par les fabricants. L'écart avec les données des douanes s'explique également par le fait qu'il s'agit dans ce bilan de quantités d'alcool pur. Les quantités importées contenant au total très certainement moins de 50 % d'alcool. Par ailleurs ces bilans ne tiennent pas compte de certaines quantités d'éthanol produites en France et livrées vers l'UE - Belgique notamment - pour être ensuite réexpédiées en France sous forme d'ETBE.

Source : FranceAgriMer

Production d'alcool éthylique - 2014

France

(hectolitres d'alcool pur)

1er trimestre 2014		
Production :	4 387 823	
dont		
- Céréales		2 307 435
- Mélasse / betteraves		1 950 371
- Vitivinicole		123 589
- Autres		6 428
Total 2014 (de janvier à mars 2014)		
Production :	4 387 823	
dont		
- Céréales		2 307 435
- Mélasse betteraves		1 950 371
- Vitivinicole		123 589
- Autres		6 428

Source : FranceAgriMer

Ecoulement d'alcool éthylique - 2014

France

(hectolitres d'alcool pur)

1er trimestre 2014		
Écoulements (*) :	2 617 255	
dont		
- <i>aliments</i>		46 850
- <i>boissons alcoolisées</i>		221 258
- <i>utilisations industrielles</i>		364 763
- <i>carburant</i>		1 915 658
- <i>autres</i>		68 726

Total 2014		
<i>(de janvier à mars 2014)</i>		
Écoulements (*) :	2 617 255	
dont		
- <i>aliments</i>		46 850
- <i>boissons alcoolisées</i>		221 258
- <i>utilisations industrielles</i>		364 763
- <i>carburant</i>		1 915 658
- <i>autres</i>		68 726

* Ce total ne comprend pas les livraisons vers l'UE, notamment les quantités destinées à être transformées en ETBE et réexpédiées en France.

Source : FranceAgriMer

Importations et exportations d'alcool éthylique

(en hectolitres, tel quel *)

	Exportations			Importations			Solde		
	UE	PT	Total	UE	PT	Total	UE	PT	Total
2008									
Total	6 691 226	266 734	6 957 960	961 551	981 942	1 943 493	5 729 675	-715 208	5 014 467
2009									
Total	9 819 099	226 968	10 046 067	1 150 863	1 018 805	2 169 668	8 668 236	-791 837	7 876 399
2010									
Total	9 751 915	338 588	10 090 503	1 460 805	607 237	2 068 042	8 291 110	-268 649	8 022 461
2011									
Total	8 847 576	355 072	9 202 648	1 216 112	966 392	2 182 504	7 631 464	-611 319	7 020 145
2012									
Total	8 681 718	350 593	9 032 311	893 595	647 735	1 541 330	7 788 123	-297 142	7 490 981
2013									
Janvier	587 025	34 247	621 272	44 285	80 019	124 304	542 740	-45 772	496 968
Février	517 488	34 339	551 826	64 611	104 782	169 393	452 877	-70 444	382 433
Mars	624 368	40 133	664 501	57 193	112 177	169 370	567 175	-72 044	495 131
Avril	629 090	40 474	669 564	45 569	43 202	88 772	583 520	-2 728	580 792
Mai	755 070	33 809	788 879	118 411	60 204	178 615	636 659	-26 395	610 264
Juin	532 477	27 949	560 425	74 057	57 415	131 472	458 419	-29 466	428 953
Juillet	453 953	32 125	486 078	71 335	99 511	170 846	382 618	-67 386	315 232
Août	443 924	61 180	505 104	46 872	60 635	107 507	397 053	545	397 597
Septembre	685 785	23 309	709 093	87 549	116 392	203 941	598 235	-93 083	505 152
Octobre	793 972	27 249	821 221	59 120	167 096	226 216	734 852	-139 847	595 005
Novembre	849 082	27 498	876 580	102 127	91 813	193 940	746 956	-64 315	682 641
Decembre	831 209	27 682	858 891	63 945	119 829	183 774	767 264	-92 147	675 117
Total	7 703 442	409 992	8 113 434	835 073	1 113 077	1 948 149	6 868 369	-703 084	6 165 285
2014									
Janvier	873 932	35 515	909 447	118 058	76 260	194 318	755 874	-40 744	715 130
Février	754 254	30 659	784 913	41 157	170 070	211 227	713 097	-139 410	573 686
Mars	760 473	58 567	819 041	53 999	58 712	112 711	706 475	-145	706 330
Avril	698 794	22 478	721 272	69 702	119 291	188 992	629 093	-96 813	532 280
Total	3 087 453	147 220	3 234 674	282 915	424 332	707 248	2 804 538	-277 112	2 527 426

* Les quantités sont en hectolitres, tel quel, c'est-à-dire qu'elles ne représentent pas des quantités d'alcool pur mais qu'elles contiennent suivant les produits de moins de 80 % à 99 % d'alcool.

Sources : Douanes et FranceAgriMer

Directeur de la Publication Éric ALLAIN
Atelier Commun d'impression – FAM
Commission Paritaire des publications
Agence de Presse : n° 1364 AD du 19.02.79

