

Conjoncture

> campagne 2013/14

> mars 2014 - n°516



FranceAgriMer
Marché du sucre

Statistiques de décembre 2013



FranceAgriMer

ÉTABLISSEMENT NATIONAL
DES PRODUITS DE L'AGRICULTURE ET DE LA MER

Bulletin N°516

Mars 2014

Bulletin n°516

Mars 2014

Statistiques de décembre 2013

SOMMAIRE

I – La situation mondiale

Faits et chiffres – février 2014	4
Spot et terme proche à Londres et à New York en moyenne mensuelle (09/2003 à 02/2014)..	10
Evolution des cours et prime de blanc depuis février 2013	11
Cours mondiaux sur les marchés de Londres et New York :	
.Termes : Moyennes mensuelles et évolution quotidienne – février 2014.....	12
Marché à terme de New York :	
. Evolution du nombre de lots échangés et part des opérateurs non commerciaux	14
Evolution de la production et de la consommation mondiale de sucre.....	15

II- La situation communautaire

Actualité communautaire – février 2014	17
Règlements votés en comités de gestion – février 2014	18
Bilans communautaires sucre 2010/11 à 2013/14	21
Surfaces betteravières et rendements de l'UE de 1996/97 à 2013/14	22
Quotas 2007/08 à 2013/14	23
Production de sucre dans l'UE de 2011/12 à 2013/14	24
Prix moyens du sucre blanc communautaire jusqu'en décembre 2013.....	25

III – La situation française

Bilans français, 2011/12, 2012/13 et 2013/14	30
Diagramme prévisionnel de gestion de la campagne 2013/14.....	31
Bilans mensuels, estimation des ventes pour la consommation intérieure - Campagne 2013/14 - situation au 31 décembre 2013.	32
Consommation intérieure : Evolution des ventes jusqu'en décembre 2013.....	33
Consommation intérieure : Ventes, en cumul mobile, jusqu'en décembre 2013	34
Etat des stocks de sucre détenus en France par les fabricants – Campagne 2012/13 et 2013/14	35

IV – La situation des DOM

Bilans 2011/12, 2012/13 et 2013/14 (prévisionnel)	37
Production 2011/12, 2012/13 et 2013/14.....	38
Exportations de sucre des DOM (Antilles et Réunion) par destination	39
Importations de sucre des DOM (Antilles et Réunion) par origine	40
Exportations mensuelles de sucre par nature (NC)	41
Importations mensuelles de sucre par nature (NC)	42

V – Les échanges de sucre en l'état

Echanges intra-communautaires de la France :

. Importations en provenance des pays de l'UE jusqu'en décembre 2013.....	44
. Exportations vers les pays de l'UE jusqu'en décembre 2013	45

Echanges de la France avec les pays tiers :

. Importations par pays d'origine jusqu'en décembre 2013 (campagne 2013/14)	46
. Importations par pays d'origine de 2010/11 à 2012/13	47
. Exportations par pays de destination jusqu'en décembre 2013 (campagne 2013/14).....	48
. Exportations par pays de destination de 2010/11 à 2012/13	52

Certificats délivrés en France pour l'exportation de sucre.....	56
---	----

VI – Les échanges français de produits sucrés

- Produits sucrés :

. Importations en provenance de l'UE et des pays tiers - décembre 2013	58
. Exportations vers l'UE et les pays tiers - décembre 2013	59

- Sucre incorporé (évaluation) :

. Importations en provenance de l'UE et des pays tiers - décembre 2013	60
. Exportations vers l'UE et les pays tiers - décembre 2013	61
. Solde des échanges - décembre 2013	62

VII – Les échanges français de mélasses

- Bilan des échanges avec l'UE et les pays tiers jusqu'en décembre 2013	64
- Importations en provenance des pays de l'UE jusqu'en décembre 2013	65
- Exportations vers les pays de l'UE jusqu'en décembre 2013	66

VIII – Production et écoulement d'alcool éthylique

- Faits et Chiffres – février 2014	68
- Evolution comparée des cours du sucre, de l'éthanol (Brésil) et du pétrole (mondial)	71
- Bilans alcool éthylique UE – 2010, 2011 et 2012.....	72
- Production 2012 : Répartition par Etat membre et par matière première (provisoire).....	73
- Utilisation 2012 : Répartition par Etat membre et par utilisation	74
- Importations de l'UE par pays d'origine de 2007 à 2012.....	75
- Production, utilisations et importations de l'UE - Evolution depuis 2004	76
- Bilans d'alcool éthylique France – 2011, 2012 et 2013.....	78
- Production d'alcool éthylique en France – 2013 (janvier-décembre)	79
- Ecoulement d'alcool éthylique en France – 2013 (janvier-décembre)	80
- Importations et exportations d'alcool éthylique en France - janvier 2008 à décembre 2013.....	81

-

I – La situation mondiale

Faits et chiffres¹

Février 2014

Estimations 2013/14 :

Dans sa troisième estimation du bilan sucrier mondial 2013/14, l'**OIS** (*ISO – International Sugar Organization*), a revu en légère baisse de 1,64 Mt la production par rapport à la campagne précédente pour atteindre **181,3 Mt**, (181 Mt pour F.O.Licht) valeur brut, ce qui représente néanmoins la deuxième meilleure récolte jamais atteinte. L'excédent est désormais évalué à 4,2 Mt (3,6 Mt pour F.O.Licht) contre 4,7 Mt prévus en novembre. L'OIS table sur une augmentation de la consommation de 2,32 % (2,1 % pour F.O.Licht) conformément à la moyenne décennale de 2,34 % pour atteindre 177,34 Mt (176,8 Mt en novembre). Des exportations sont anticipées en baisse à 57,3 Mt (57,1 Mt en novembre) par rapport à la campagne précédente (58,0 Mt) et les importations sont réduites à 53,8 Mt (55,6 Mt l'an dernier). Les stocks sont attendus en hausse de 0,7 Mt, le ratio stocks sur consommation dépasserait 44 %, niveau qui n'avait pas été atteint depuis 2007/08. Sont attendues en recul par rapport à 2012/13, les productions de l'UE (-1,09 Mt), de l'Ukraine (- 1,07 Mt), du Mexique (- 850 000 t), de l'Inde (- 800 000 t) et du Brésil (-795 000 tonnes). Ces baisses ne seront que partiellement compensées par de nouveaux gains de production en Thaïlande (+ 1,291 Mt), au Pakistan (+ 575 000 t). L'OIS indique qu'une éventuelle reprise des cours fondée sur la perspective d'un déficit lors de la prochaine campagne risque d'être atténuée par les stocks considérables accumulés depuis 2010/11.

Estimations 2014/15 :

Le consultant **Czarnikow** a donné sa 1^{ère} estimation de production de sucre pour 2014/15 à 180,1 Mt, contre 178, 4 Mt en 2013/14, pour une consommation en hausse de 174,4 Mt en 2013/14 à 178,1 Mt en 2014/15. Il estime l'excédent sucrier 2014/15 en baisse à 2Mt.

Australie

Production 2014/15 :

La récolte de sucre devrait augmenter de 200 000 t par rapport à 2013/14, selon ABARES pour atteindre 4,4 Mt, en raison de l'augmentation des surfaces plantées. Les exportations australiennes de sucre devraient se maintenir au niveau de 2012/13, soit environ 3Mt. Toutefois, la valeur des exportations devrait diminuer de 10 % en 2013/14 (*FO Licht du 4 mars 2014*).

Copersugar, premier négociant brésilien en sucre, a annoncé qu'il avait signé un contrat pour vendre une partie de la production de Mackay, deuxième fabricant de sucre australien. En Asie. Mackay possède 4 sucreries dotées d'une capacité de traitement globale de 48 000 tonnes de canne/jour. La Queensland Sugar LTD (QSL) avait conclu un accord autorisant ses partenaires industriels à écouler une partie de leur production de façon indépendante. En plus des 150 000 t traitées avec Copersugar, Mackay dispose de 300 000 t qui continueront à être commercialisées par QSL (*FO Licht du 28 février 2014*).

Brésil

Estimations 2014/15 :

Compte tenu des difficultés climatiques, en particulier le temps sec qui a prévalu dans la région Centre Sud, Copersugar a estimé la récolte de canne de la région Centre Sud pour la campagne 2014/15 à 570 Mt pour

¹ Les quantités de sucre indiquées sont exprimées, sauf indication contraire, en valeur brut.

2014/15, contre 610 Mt dans sa précédente estimation. Son estimation de production de sucre est réduite à 32 Mt, contre 35 Mt précédemment. L'impact de la sécheresse se fera également sentir en 2015/16, les plantations qui ont eu lieu en janvier et février ayant été interrompues. Les producteurs devraient récolter 76,8 tonnes de canne par ha, contre 81,9 tonnes de canne par ha précédemment estimées, pour un taux de sucre de 134 Kg/t mais pourrait être réduit à 133 Kg/t en fonction des pluies à venir.

Selon le Président de **Datagro**, la production de sucre de la région Centre Sud pour la campagne 2014/15 s'élèverait à 32,5 Mt, tel quel, (34,3 Mt pour 2013/14), pour une production de canne qui chuterait à 580 Mt, (596 Mt pour 2013/14).

Production 2013/14:

La récolte 2013/14 dans le Centre Sud est achevée. Selon l'Unica, au 15 février la récolte mise en œuvre s'élève à 596,2 Mt, en hausse de 12 % par rapport à l'année dernière (532,4 Mt) et la production totale de sucre s'établit en hausse de 1 % à 34,3 Mt de sucre tel quel, contre 34,1 Mt un an plus tôt. Alors que la production de sucre se stabilise par rapport à l'année dernière, la production d'éthanol augmente de 20 % pour atteindre 25,5 Mds de litres. Toute l'augmentation de la récolte a profité à l'éthanol. La part de canne utilisée pour produire du sucre atteint 45,2 %, en baisse de 8 % par rapport aux 49,6 % de l'année dernière, alors que le taux de sucre, s'établit en forte baisse cette campagne de 135,6 en 2012/13 à 133,4 cette campagne (FO Licht du 27 février 2014).

Centre Sud : Situation cumulée (15 février 2014)			
	2013/14	2012/13	Évolution en %
Canne (1 000 tonnes)	596 163	532 416	+ 11,97 %
Sucre (1 000 tonnes)	34 277	34 082	+ 0,57 %
Ethanol (millions de litres)	25 523	21 350	+ 19,55 %
Kg de sucre par tonne de canne (kg) – ATR /TC	133,37	135,61	- 1,65 %
Part de canne pour produire du sucre (%)	45,24	49,54	
Part de canne pour produire de l'éthanol (%)	54,76	50,46	

(Source : UNICA – 15/02/14)

Centre sud - Production de sucre bimensuelle (campagnes 2012/13 et 2013/14) (1 000 t)

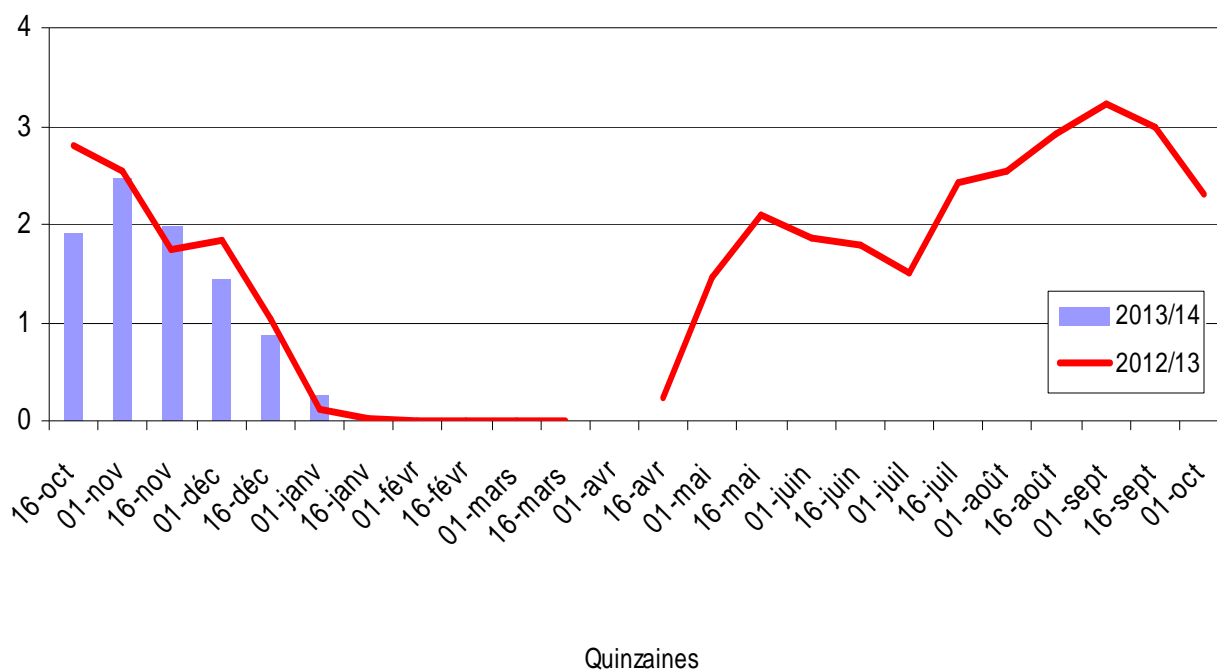

Centre sud - Production de sucre bimensuelle cumulée – 16 février 2014 (Mt)
(Campagne octobre – septembre)

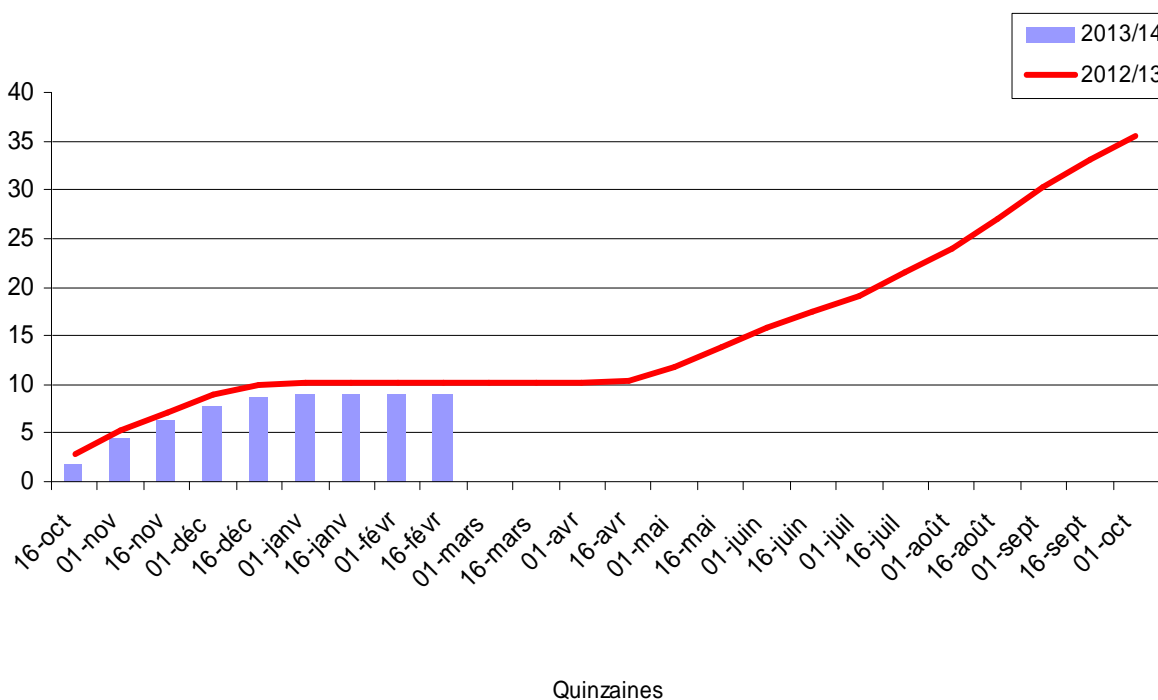

Les exportations brésiliennes de sucre de 2003/04 à 2013/14 (janvier 2014) (1 000 t)
(Campagne avril-mars)

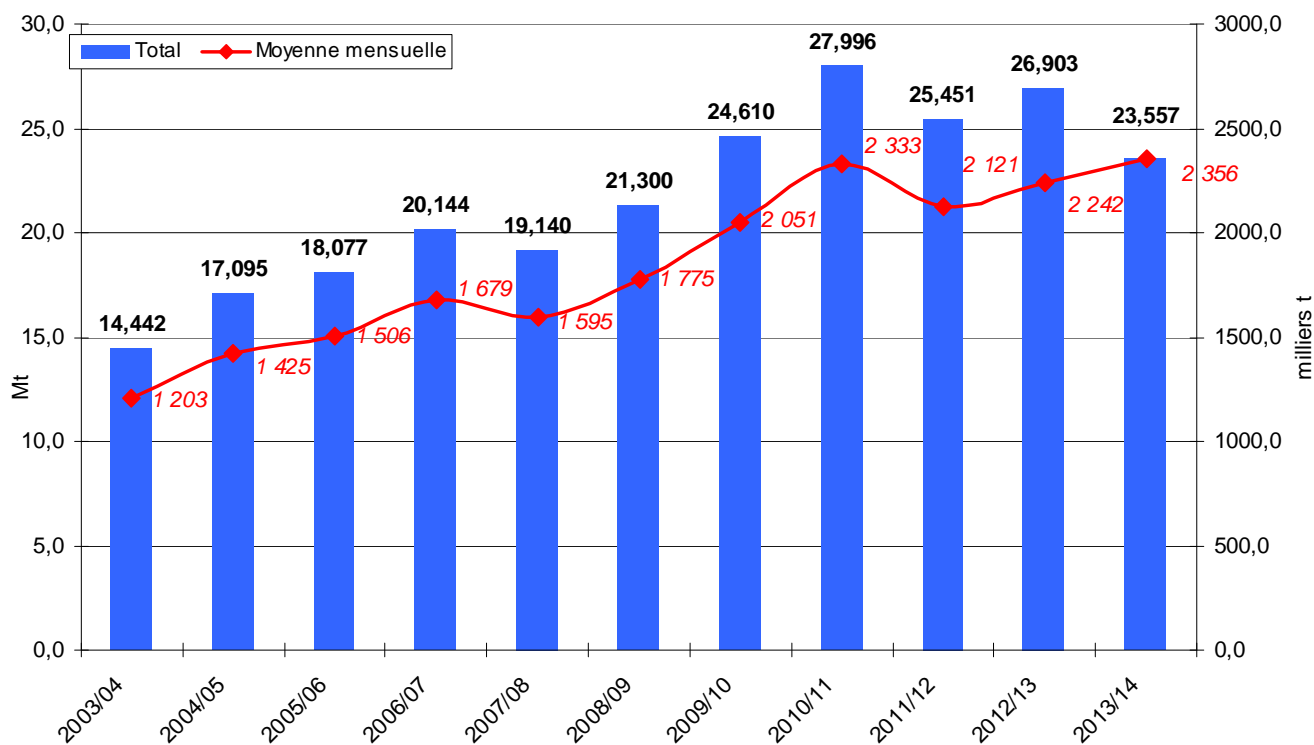

(Source : MDIC et FO Licht)

Exportations:

Les exportations brésiliennes se sont élevées à 1,80 Mt tel quel en février 2014, en baisse par rapport aux 2,14 Mt du mois précédent, mais en légère hausse par rapport aux 1,77 Mt de février 2013. Le total cumulé durant les 11 premiers mois de la campagne s'élève néanmoins à 25,47 Mt, chiffre supérieur aux 25,27 Mt de la campagne précédente. Les exportations totales avaient été de 27,24 Mt en 2012/13, de 25,13 Mt en 2011/12 (*FO Licht du 7 mars 2013*).

Chine

Production 2013/14:

Selon l'Association Chinoise du Sucre (CSA), la production chinoise de sucre, s'élève, pour février à 2,70 Mt, valeur blanc, dépassant de 10 % le record atteint le même mois un an plus tôt à 2,45 Mt. Toute la production concerne le sucre de canne, tandis que le total de l'an dernier comprenait également 61 700 tonnes de sucre de betterave. La production chinoise de sucre depuis le début de la campagne, sur 6 mois, s'élève à 9,22 Mt, en hausse de 0,7 % par rapport aux 9,16 Mt produites un an plus tôt. C'est surtout la production de sucre de betterave qui chute de 1,01 Mt l'an dernier à 746 300 tonnes cette campagne, la production de sucre de canne est en hausse à 8,48 Mt contre 8,15 Mt l'an dernier. Selon le CSA, la production totale du pays devrait atteindre 13,5 Mt en 2013/14, contre 13,07 Mt en 2012/13 (*FO Licht du 5 mars 2014*).

Importations 2013/14:

La Chine a importé 290 712 tonnes de sucre, valeur brut, en janvier 2014, en légère baisse par rapport aux 438 579 tonnes importées le mois précédent mais en hausse de 21 % par rapport aux quantités importées en janvier 2013 (245 777 tonnes). Le Brésil a de nouveau constitué la principale origine avec 92 %, suivi par la Corée du Sud 6 % et la Thaïlande 1%. Le total cumulé pour les quatre premiers mois de la campagne 2013/14 atteint, fin janvier, 1,92 Mt, soit près du double des quantités importées l'an dernier à la même date (989 035 tonnes). La totalité des importations de sucre s'était élevée à 3,69 Mt en 2012/13, contre 4,29 Mt en 2011/12 (*FO Licht du 24 février 2014*).

Cuba

Production 2013/14:

La récolte de canne se poursuit avec 20 % de retard par rapport à la précédente campagne, alors que les précipitations affectent les opérations de récolte depuis janvier. Ces problèmes sont venus se rajouter à la désorganisation habituelle. La récolte de canne qui commence en décembre pour se terminer en mai, a été perturbée par un hiver très humide, où les précipitations ont doublé par rapport à la moyenne dans les provinces orientales et centrales pour le mois de février. La production pâtit du manque de drainage adéquat et du retard dans l'accumulation du saccharose dans les tiges. AZCUBA avait annoncé produire 1,8 Mt de sucre brut cette campagne, soit 18 % de plus que la campagne précédente (1,6 Mt). Les professionnels tablaient quand à eux sur une augmentation de 15 % de la production de sucre d'ici 2016. Les mauvaises performances de cette campagne pourraient accélérer l'ouverture du secteur aux investissements privés. La Chambre de commerce de Cuba a répertorié 7 sucreries, construites après la révolution de 1959, pouvant faire l'objet d'investissements étrangers. L'assemblée nationale cubaine devrait adopter prochainement une nouvelle loi plus favorable aux investissements étrangers (*F.O.Licht du 5 mars 2014*).

États-Unis

Production 2013/14:

Pour la troisième fois consécutives, l'USDA a réduit à la baisse son estimation de stocks de clôture pour 2013/14 à 1 655,61 Mt métriques, valeur brut, contre 1 706,41 Mt en janvier et 1 956,80 fin 2012/13). Le ratio stock sur consommation ressort maintenant à 14,9 %, contre 15,4 % dans le précédent rapport et 17,9 % l'an dernier. La production est attendue à 7,915 Mt métriques, contre 7,963 Mt en janvier, en raison de la baisse de la production de sucre de canne en Floride (- 48 080 tonnes) et de la baisse des stocks d'ouvertures (-2 722 tonnes) (*FO Licht du 11 février 2014*).

Production 2014/15:

Pour la campagne 2014/15, lors du forum 2014 de l'USDA, sur les perspectives agricoles, l'organisme a signalé qu'il pourrait avoir à racheter à nouveau du sucre aux fabricants locaux en 2014/15, car le pays devrait engranger sa plus grosse production depuis que les archives existent. Le ministère évalue la production de sucre 2014/15 à 8,09 Mt métrique, valeur brut, contre 7,7 Mt cette campagne. La production de sucre de betterave s'élèverait à 4,63 Mt, contre 4,45 Mt, la production de sucre de canne s'établirait en

hausse à 3,46 Mt contre 3,36 Mt. Les importations sont estimées en forte hausse à 3,33 Mt contre 2,89 Mt avec plus particulièrement la hausse du principal contributeur, le Mexique à 2,05 Mt contre 1,58 Mt. L'approvisionnement total en sucre a été estimé en hausse à 13,08 Mt pour 2014/15, contre 12,76 Mt en 2013/14, alors que la consommation totale reste inchangée à 11,09 Mt contre 11,10 Mt. Le ratio stocks/consommation passerait à 17,9 % en 2014/15 contre 14,9 % cette campagne (17,9 % en 2012/13) (FO Licht du 24 février 2014).

Inde

Production 2013/14:

La production indienne de sucre pour la campagne 2013/14 rattrape son retard, elle s'élevait début mars à 16,86 Mt, valeur blanc, en baisse de 11 % (contre 13 % 2 semaines plus tôt) par rapport à la même date de la précédente campagne. Le nombre de sucrerie en campagne atteint 460, (23 de plus que la campagne dernière). La production du premier Etat producteur, le Maharashtra, est de 5,71 Mt contre 6,57 Mt un an plus tôt, pour une récolte de canne de 51,5 Mt (59 Mt en 2012/13). La production du second Etat producteur, l'Uttar Pradesh, atteint 47,5 Mt de canne (56 Mt la campagne dernière), pour 4,275 Mt de sucre (contre 5 Mt l'année dernière). La production de sucre du Karnataka, troisième producteur de la Fédération, atteint 3,15 Mt, soit 3 % de plus que l'an dernier (F.O.licht du 4 mars 2014)

Les sucreries de l'Etat du Maharashtra, devraient fermer à partir de la mi-mars et celles des autres régions devraient suivre progressivement en raison du manque de canne disponible. Toutes les sucreries devraient avoir terminé la saison au 15 avril 2014.

Selon les estimations de 12 négociants compilées par **Bloomberg**, la production de sucre de l'Inde pourrait reculer à 23,5 Mt, valeur blanc, en 2013/14. Ce chiffre est inférieur aux 25 Mt prévues en septembre par l'ISMA (*Indian Sugar Mills association*). Si la projection de Bloomberg se réalise, il s'agira de la plus faible production depuis 2010/11. La baisse de la production est attribuée aux pluies excessives dans l'Uttar Pradesh lors de la mousson de l'an dernier. La production de l'Uttar Pradesh n'atteindrait que 6,5 Mt, contre 7,5 Mt la campagne dernière. De plus, la diversion de la canne vers la production de jaggery devrait se développer à partir de maintenant en raison des arriérés de paiement croissants dans cet Etat, et la conversion vers d'autres cultures telles que le blé ou le riz l'an prochain toujours en raison des arriérés de paiement estimés à 120 Mds de roupies fin janvier (F.O.Licht du 19 février 2014)

Exportations 2013/14:

L'Inde a exporté jusqu'à présent 1,2 Mt de sucre, dont 500 000 tonnes de sucre tel quel. De plus, 100 000 tonnes de sucre ont été exporté dans le cadre du régime « Advanced Authorization Scheme » (F.O.licht du 4 mars 2014)

Après avoir été plusieurs fois reporté, le gouvernement indien a enfin approuvé une subvention de 53,50 \$/t pour la production de sucre brut, afin de dédommager les fabricants locaux qui achètent la canne aux planteurs à des prix publics élevés. Cette subvention est censée aider à réduire la surproduction de blanc accumulée par les sucreries indiennes après 4 années consécutives d'excédent conjuguées à des prix faibles et favoriser les exportations de sucre brut pour répondre à l'augmentation de la capacité de raffinage du sucre en Asie et en Afrique. Cette subvention n'est valable que pour février et mars et sera révisée pour les mois suivants (F.O.Licht du 13 février 2014)

Indonésie

Production 2013/14:

Onze sucreries disposant d'une capacité totale de 5 Mt ont produit 2,5 Mt de sucre en 2013. Le gouvernement indonésien vise à augmenter de 20 % la part des sucreries appartenant à l'Etat pour atteindre une production de sucre de 1,8 Mt en 2014, contre 1,5 Mt l'an dernier. La consommation intérieure est estimée à 5,7 Mt pour 2014/15. (F.O. Licht du 7 février 2014).

Mexique

Production 2013/14:

Au 1er mars, la récolte de canne s'élève à 26,9 Mt contre 31,6 Mt au 1^{er} mars 2013 tandis que la production totale de sucre a atteint 2,8 Mt, en baisse par rapport à la production moyenne quinquennale (2,7 Mt) et par rapport au 3,5 Mt de l'année dernière.

Le rendement moyen de la canne est en baisse, à 77,6 t/ha (86,6 t/ha la campagne dernière).

La richesse en sucre est également en baisse à 10,5 % contre 11 % de l'année dernière. L'industrie n'a pas révisé les prévisions de production de sucre pour la campagne en cours, qui s'élève à 6,70 Mt, en baisse de 4 % par rapport à l'année précédente (*F.O. Licht du 6 mars 2014*).

Pakistan

Exportations 2013/14:

Le Comité de Coordination économique (*Economic Coordination Committee- EEC*) a rejeté la demande faite par les raffineurs de sucre, de favoriser les exportations. Les représentants du gouvernement ont suggéré lors de la réunion du 13 février, que les stocks excédentaires qui devraient se situer à environ 667 000 tonnes en 2013/14, compte tenu d'un niveau de consommation de 4,8 Mt et des exportations de sucre de 500 000 tonnes, devaient être conservés pour répondre à une éventuelle pénurie. L'autorisation d'exporter des quantités supplémentaires de sucre ne pourrait être accordée avant septembre / octobre, une fois connus les chiffres de production définitifs. Le ministère soutient toutefois les propositions visant à créer un stock tampon de 500 000 tonnes et de faciliter la cogénération par la combustion de bagasse (*F.O. Licht du 5 février 2014*).

Thaïlande

Production 2013/14:

Le Bureau de la Canne et du Sucre (*Office of the Cane and Sugar – OCSB*) a relevé ses prévisions de production de sucre pour 2013/14 à 11,5 Mt à partir de 115 Mt de canne, (100 Mt de canne en 2012/13) en raison de l'approvisionnement en eau adéquat qui a amélioré les rendements, de l'accroissement des surfaces plantées en canne au détriment de celles du riz et de la forte hausse des rendements en sucre cette campagne. Les exportations de sucre sont également estimées en hausse à 9 Mt pour 2013/14, contre 7,4 Mt en 2012/13 (*F.O. Licht du 25 février 2014*).

Au 2 mars 2014, la récolte de canne continue de progresser à un rythme rapide, la quantité totale de canne mise en oeuvre, atteignait 80 Mt, soit 6 % de plus qu'un an plus tôt (75,3 Mt). La production de sucre est revenue à un rythme de 100 000 tonnes par jour, après les 121 000 t atteintes mi-février. La production de sucre s'élevait à 8,7 Mt (valeur brut), en hausse de 16 % par rapport aux 7,5 Mt de l'année dernière. Le taux d'extraction du sucre a augmenté considérablement à 10,8 % par rapport à 9,9 % de l'année précédente (*F.O. Licht du 3 mars 2014*).

Rapport du 2 mars 2014 (en tonnes)

	2013/14	2012/13	% change
Canne	80.084,209	75.281,882	+ 6,38
Sucre brut	8.666,420	7.476,357	+ 15,92
Mélasses	3.045,128	3.208,496	- 5,09
Richesse sucre (%)	10,82	9,93	+ 8,97

Source: OSCB

Spot et terme à Londres et à New York
septembre 2003 à février 2014 (en \$/t)

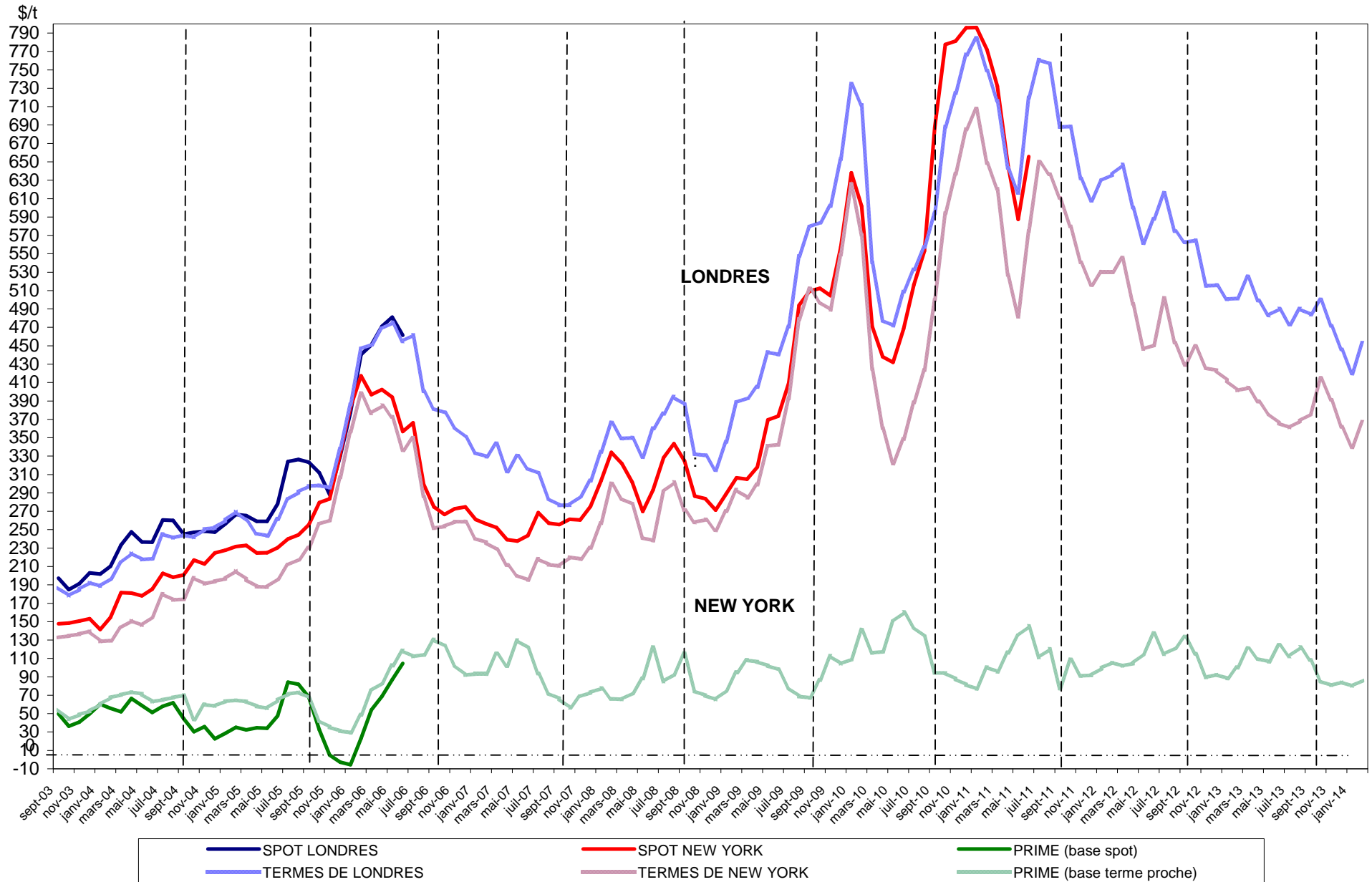

Sucre Brut : New - York n°11, en \$/tonne depuis le 01/02/2013



Sucre blanc : FOB N°5 Londres en \$/tonne depuis le 01/02/2013

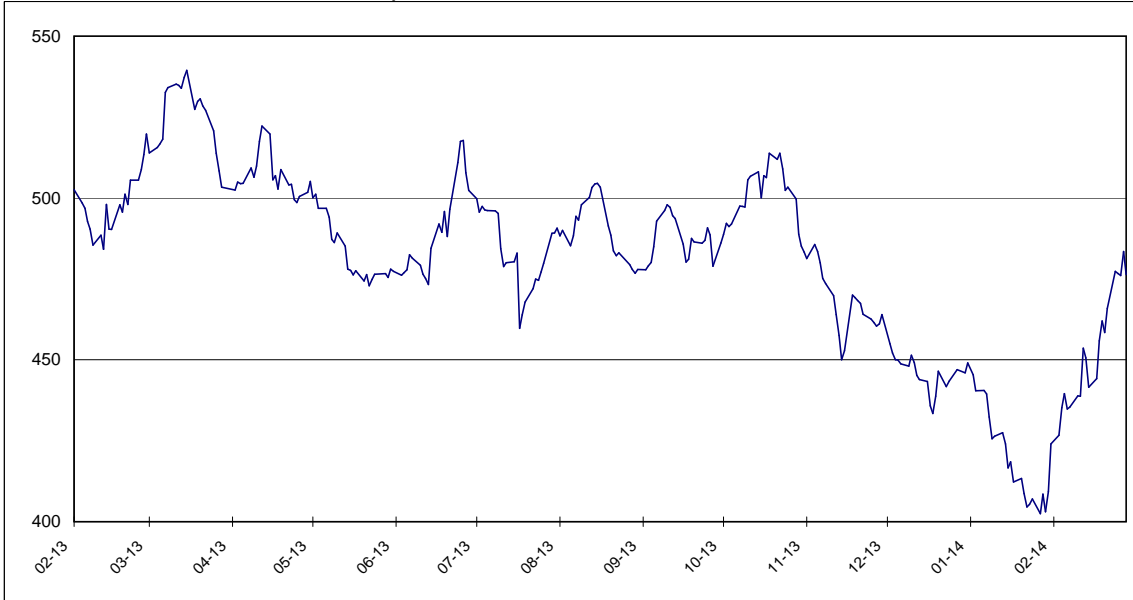

Prime du blanc en \$/tonne depuis le 01/02/2013



Évolution des termes
Moyennes mensuelles de Londres et New York

		New York		Londres		1 € =\$
		en cts/lb	en €/t	en \$/t	en €/t	
Septembre	2011	27,70	443,49	687,85	499,52	1,3770
Octobre	"	26,30	423,00	688,35	502,22	1,3706
Novembre	"	24,52	423,00	631,70	466,00	1,3556
Décembre	"	23,42	391,69	607,92	461,28	1,3179
Janvier	2012	24,05	410,82	629,70	487,96	1,2905
Février	"	24,05	401,03	636,01	480,98	1,3223
Mars	"	24,73	413,04	647,01	490,12	1,3201
Avril	"	22,48	376,63	600,17	456,17	1,3157
Mai	"	20,25	348,56	561,60	438,49	1,2807
Juin	"	20,44	359,82	587,92	469,36	1,2526
Juillet	"	22,76	408,27	616,19	501,44	1,2288
Août	"	20,53	365,00	574,15	463,03	1,2400
Septembre	"	19,47	333,89	562,45	437,51	1,2856
Octobre	"	20,39	346,45	564,54	435,13	1,2974
Novembre	"	19,31	331,92	515,12	401,57	1,2828
Décembre	"	19,20	322,67	515,66	393,05	1,3119
Janvier	2013	18,71	310,38	500,82	376,90	1,3288
Février	"	18,21	300,48	501,50	375,40	1,3359
Mars	"	18,33	311,80	525,06	405,02	1,2964
Avril	"	17,66	298,85	499,05	383,02	1,3029
Mai	"	17,08	289,94	483,98	372,70	1,2986
Juin	"	16,59	277,25	490,06	371,57	1,3189
Juillet	"	16,38	275,99	473,45	361,96	1,3080
Août	"	16,70	276,61	490,16	368,28	1,3310
Septembre	"	17,05	281,52	484,03	362,63	1,3348
Octobre	"	18,81	304,17	500,04	366,73	1,3635
Novembre	"	17,74	289,79	471,70	349,53	1,3495
Décembre	"	16,41	264,04	445,92	325,40	1,3704
Janvier	2014	15,42	249,75	419,78	308,43	1,3610
Février	"	16,66	268,83	453,26	344,82	1,3659

Évolution des cours mondiaux du sucre (1ers termes) et de l'euro
en février 2014

	New York Terme de mai		Londres Terme de mai		1 € =\$
	en cts/lb	en €/t	en \$/t	en €/t	
3 février 2014	15,94	260,34	433,10	320,86	1,3498
4 février 2014	16,32	266,14	440,50	325,84	1,3519
5 février 2014	16,38	266,64	442,30	326,59	1,3543
6 février 2014	16,12	263,34	437,80	324,42	1,3495
7 février 2014	16,02	260,19	436,50	321,57	1,3574
10 février 2014	15,93	257,51	434,00	318,23	1,3638
11 février 2014	15,73	253,57	433,80	317,20	1,3676
12 février 2014	16,11	261,67	446,30	328,81	1,3573
13 février 2014	16,04	258,59	443,20	324,10	1,3675
14 février 2014	15,99	257,18	441,50	322,10	1,3707
17 février 2014			444,20	324,26	1,3699
18 février 2014	16,50	264,92	455,90	332,02	1,3731
19 février 2014	16,85	270,26	462,00	336,12	1,3745
20 février 2014	16,69	268,46	458,40	334,45	1,3706
21 février 2014	17,07	274,55	465,90	339,90	1,3707
24 février 2014	17,68	283,78	477,30	347,51	1,3735
25 février 2014	17,68	283,39	476,60	346,52	1,3754
26 février 2014	17,67	283,81	476,00	346,79	1,3726
27 février 2014	18,07	291,72	483,50	354,06	1,3656
28 février 2014	17,66	281,86	476,30	344,82	1,3813
Moyenne	16,66	268,83	453,26	331,85	1,3659
Maximum	18,07	291,72	483,50	354,06	1,3813
Minimum	15,73	253,57	433,10	317,20	1,3495

Marché à terme de New - York (sucre brut) :
Nombres de lots (positions ouvertes) de janvier 2009 à février 2014

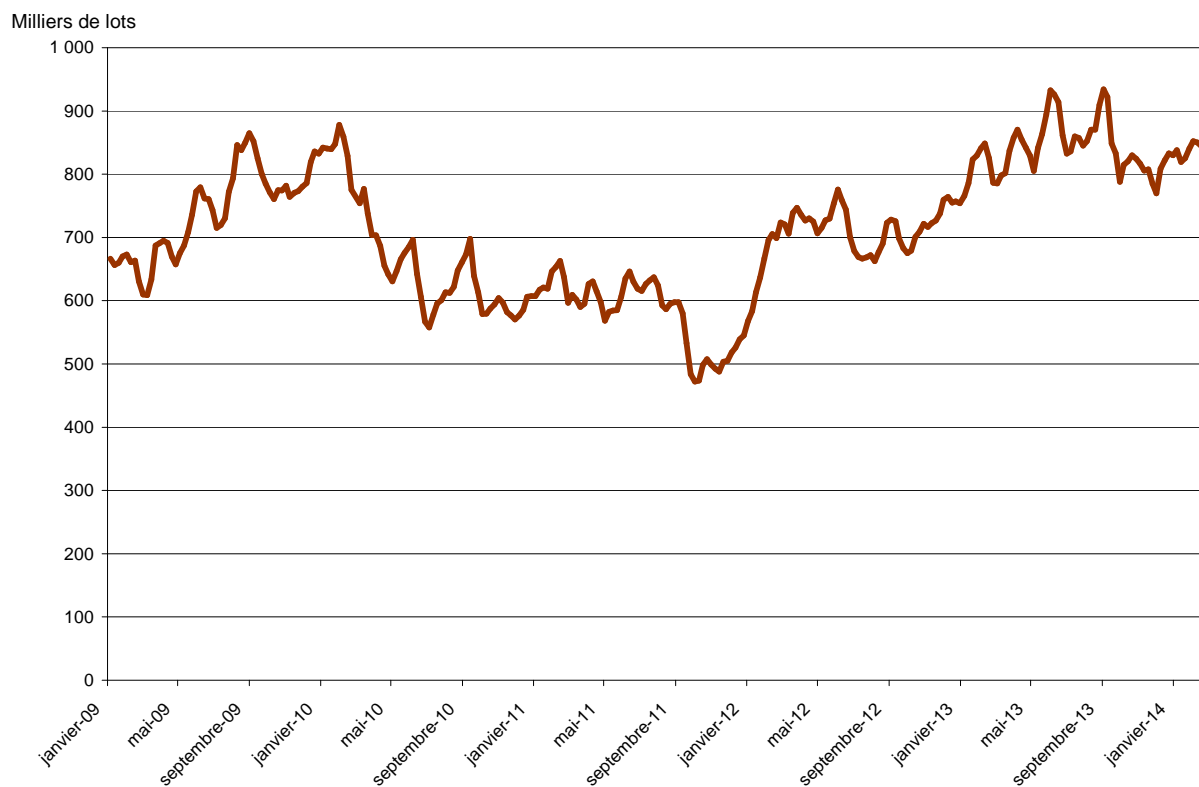

Marché à terme de New - York (sucre brut) :
Parts des opérateurs non commerciaux (positions nettes)

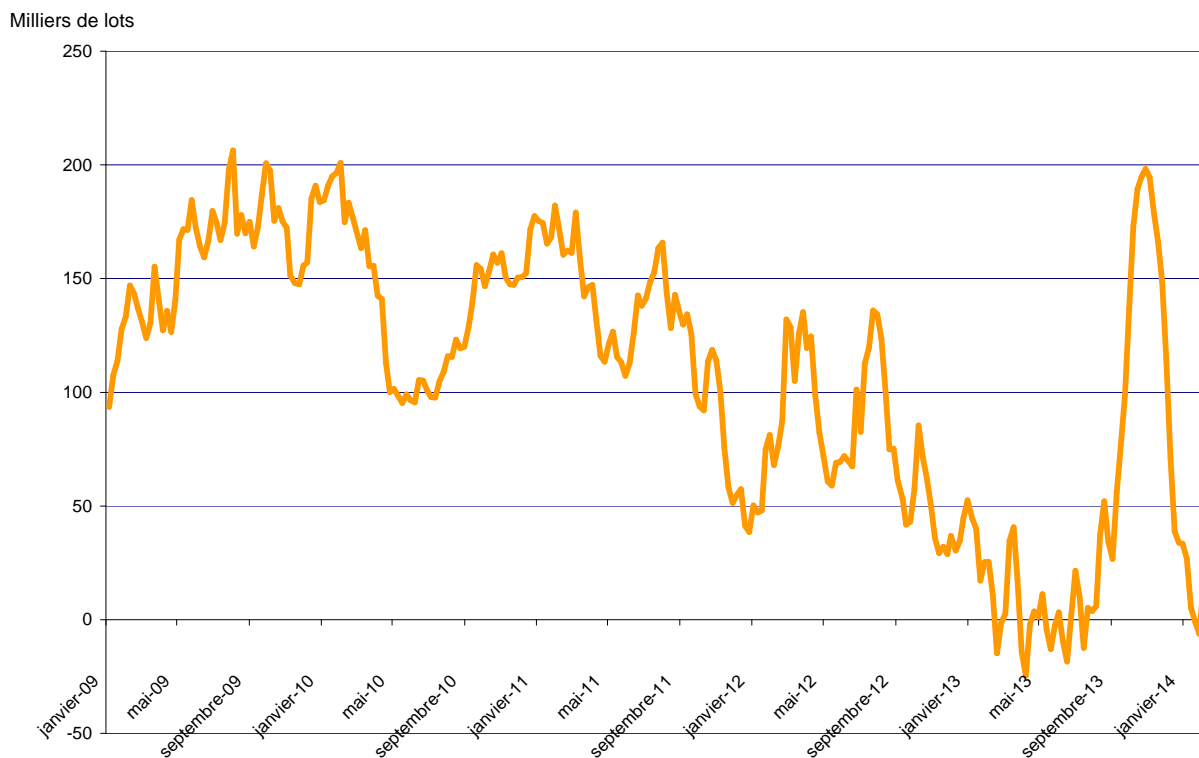

Source : CFTC.org

Évolution de l'excédent / déficit mondial (FO Licht) Estimation Février 2014

en Mt, valeur brut

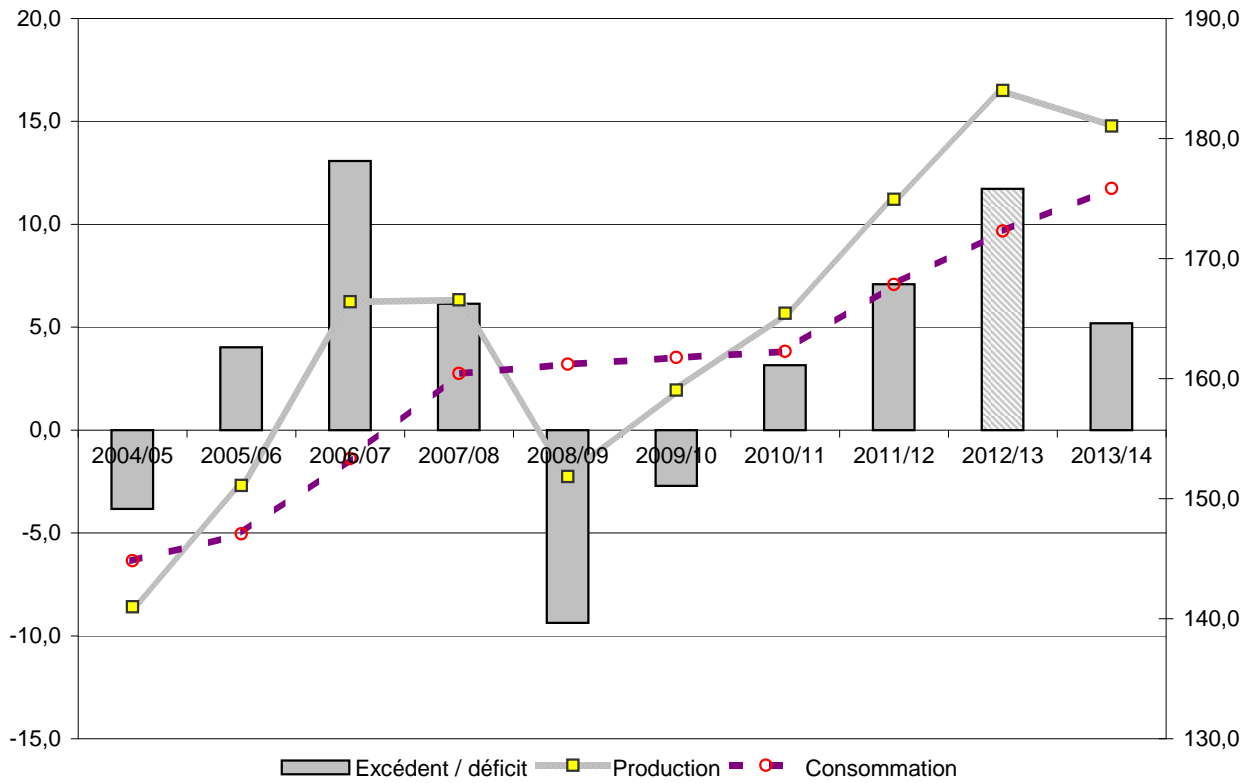

Évolution de l'excédent / déficit mondial (ISO) Estimation Février 2013

en Mt, valeur brut

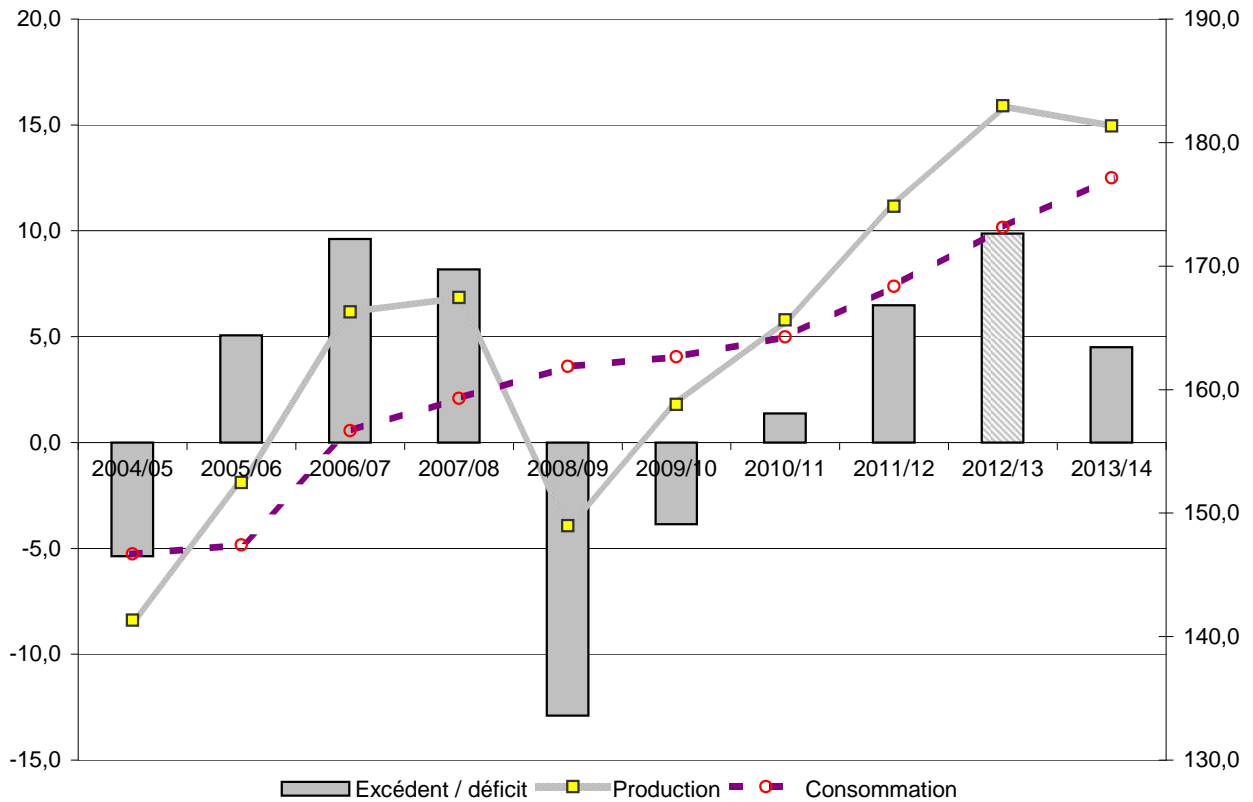

NB : L'ISO prend en compte, dans son estimation de la consommation, la différence entre les exportations et les importations mondiales. Cette estimation n'est donc pas tout à fait comparable avec celle de FO Licht. Ceci expliquant l'écart important entre les estimations de ces deux organismes.

II – La situation communautaire

Marché communautaire

Février 2014

Production 2013/14

La production fraîche de la France métropolitaine et des DOM a été ajustée par rapport à notre dernière publication. Elle passe de 4,578 Mt à **4,529 Mt** pour la métropole et de 0,255 Mt à **0,248 Mt** dans les DOM.

Bilans UE 2012/13 et 2013/14

Par rapport à la précédente publication, le stock du quota du bilan 2012/13 a été porté à **2,44 Mt** contre 2,29 Mt précédemment. Le poste de la consommation de sucre alimentaire a été ajusté en conséquence. Logiquement, ces ajustements influent sur les ressources du bilan 2013/14 portant le sucre du quota à **19,52 Mt** (19,37 Mt auparavant) et le sucre hors quota à **3,78 Mt** (contre 3,7 Mt).

Le nouveau stock du quota pour 2013/14 passe donc à **2, 234 Mt** (2,0 Mt) et le stock hors quota à **0,375 Mt** (0,31 Mt).

Stocks 2013/14 (publication CE)

Lors du dernier comité de gestion (27 février 2014) la Commission n'a pas communiqué sur les stocks. Pour rappel, les stocks du quota étaient de 7,37 Mt (UE 28) au 1^{er} novembre 2013 contre 7,41 Mt en 2012 (UE 27) pour un stock du quota de la Croatie estimé à 63 000 tonnes.

Le stock hors quota du début du mois de novembre 2013 était de 0,25 Mt contre 0,38 Mt en 2012.

Importations préférentielles de sucre 2013/14

Importations Sucre ACP et PMA (2014 et 2013)

	Certificats délivrés au 28/02/2014	Certificats délivrés au 01/03/2013
PMA non ACP	55 535,6	1 166,0
PMA – ACP	343 153,0	291 142,5
ACP – non PMA	644 123,9	687 491,7
Afrique centrale	-	-
Afrique Occidentale	-	112,5
SADC	109 889,0	157 389,2
EAC	-	-
ESA	282 162,4	303 531,0
Pacifique	90 074,6	100 000,0
Cariforum	161 997,8	126 458,9
Total ACP	987 276,8	978 634,2
Total ACP+ PMA non ACP	1 042 812,4	979 800,2

201 948 tonnes de certificats PMA ou ACP ont été délivrés courant février 2014 contre 165 103 tonnes en février 2013. Le cumul depuis le début de la campagne est de 1 042 812 tonnes, soit un niveau plus élevé par rapport aux 979 800 tonnes de la fin du mois de février 2013.

En ce qui concerne les attributions des certificats CXL, elles sont de 0,343 Mt en février 2014, ces quantités n'ont pas évolué depuis le mois d'octobre 2013 alors que la totalité du contingent précédent avait été attribuée en d'octobre 2012 (676 925 t).

Les attributions pour les Balkans sont de 152 802 tonnes fin février 2014 contre 222 715 tonnes en 2013.

	Contingents	Certificats délivrés au 17/02/2014
MOLDAVIE	34 000,0	366,0
PEROU	22 660,0	20 378,5
COLOMBIE	63 860,0	2 027,8
AMERIQUE CENTRALE	154 500,0	1 889,7
PANAMA	12 360,0	18,3

Actualité réglementaire

Février 2014

Comité de gestion du 13 février :

Aucun règlement voté

Comité de gestion du 27 février :

Aucun règlement voté

Bilan communautaire de sucre dans l'UE

Note méthodologique

Le bilan communautaire du sucre est un **bilan d'approvisionnement ou bilan de consommation**, conformément à l'article 22 du règlement 952/06. Cela signifie plus précisément qu'il recense sur une période donnée (campagne de 12 mois), l'ensemble des emplois d'un produit donné (en l'occurrence le sucre) et les ressources mobilisées pour équilibrer ces emplois.

Il répartit le sucre par campagne de consommation ou d'utilisation et non par campagne de production (notamment du fait de la présence de sucre produit lors de la campagne précédente dans les stocks initiaux).

La plupart des postes du bilan communautaire du sucre du quota comme du sucre hors-quota sont connus sur la base des déclarations des opérateurs (fabricants, utilisateurs de sucre, exportateurs et importateurs), à l'exception notable du poste 'Consommation intérieure' qui est estimé par différence avec les autres postes du bilan. Les données individuelles des opérateurs sont agrégées et communiquées par la Commission ou disponibles via la base communautaire du commerce extérieur (COMEXT).

En toute rigueur ce que l'on appelle consommation de sucre lors d'une campagne ne correspond pas à l'utilisation finale de ce sucre pour au moins deux raisons :

- les emplois de sucre décrivent les volumes de sucre **achetés** sur le marché intérieur par les industries utilisatrices ou bien exportés sur le reste de l'UE et les pays-tiers. Or il peut y avoir un décalage de plusieurs mois entre l'achat et/ou la livraison de sucre et son utilisation finale, par exemple pour le sucre industriel ; les quantités de sucre vendues et livrées ne correspondent donc pas obligatoirement aux quantités de sucre utilisées ou incorporées lors d'une campagne.
- le sucre alimentaire livré sur le marché intérieur n'est pas totalement consommé, au sens alimentaire du terme. Comme tout produit alimentaire, une partie de ce sucre fait l'objet de pertes ou de non consommation.

I. Ressources

L'ensemble des **ressources** regroupe les stocks initiaux en début de campagne, la production fraîche de sucre de la campagne, les importations de sucre en l'état et dans les produits transformés :

- 1. Stock initial** : par définition il est nul pour le sucre hors-quota ; pour le sucre du quota il s'agit du sucre de la campagne précédente non vendu au 30 septembre, propriété des fabricants, des raffineurs ou de la communauté (intervention publique). Le stock initial en début de campagne est égal au stock à la fin de la campagne précédente.
- 2. Report de sucre** : ressource du bilan du sucre du quota, il correspond au sucre hors quota de la campagne précédente non vendu et qui devient le premier sucre du quota de la campagne en cours. Ce poste peut inclure le cas échéant les quantités de sucre du quota ayant fait l'objet d'une décision de **retrait** lors de la campagne précédente.
- 3.1 Production fraîche** : il s'agit de la production fraîche, qui diffère de la production réglementaire. Cette dernière s'obtient en ajoutant à la production fraîche le report de sucre hors quota de la campagne précédente et en déduisant la quantité de sucre hors quota qui sera reportée sur la campagne suivante. Elle comprend en outre les sirops de sucre destinés à la production d'éthanol (calculé en équivalent sucre). La production fraîche est répartie entre quota et hors quota. La production disponible sous quota correspond au total de la production fraîche sous quota (c'est-à-dire le quota quand celui-ci est intégralement produit moins le report). La production hors quota s'obtient ensuite par différence entre la production fraîche de la campagne et la production fraîche sous quota. La production fraîche de sucre fait l'objet d'estimations jusqu'en décembre à partir des surfaces betteravières et d'une estimation des rendements moyens. En mars de l'année suivante, une fois la campagne de production achevée, les estimations de production sont remplacées par le chiffre issu de la déclaration provisoire des fabricants. Enfin en décembre est disponible le chiffre définitif de production, toujours sur la base des déclarations obligatoires des fabricants.
- 3.2 Travail à façon** : quantité de sucre produite par des transformateurs (fabricants de sucre), dans le cadre de contrats de travail à façon, pour le compte d'un commettant (un autre fabricant de sucre) pouvant se situer dans les DOM ou un autre Etat Membre. Généralement, le commettant contracte des betteraves hors quota pour réaliser son quota de sucre.
- 4. Importations de sucre en l'état** : estimées en cours de campagne à la fois sur la base des contingents préférentiels, des certificats demandés et sur la base des statistiques douanières mensuelles.

5. **Importations de sucre dans les produits transformés** : estimées en cours de campagne sur la base des quantités importées lors la campagne précédente. Elles regroupent en leur affectant un coefficient de teneur en sucre (fixé par la Commission) les importations de produits contenant du sucre. Elles sont ensuite définitivement fixées sur la base des données enregistrées par les services douaniers des différent Etats membres.

II . Emplois :

Les ressources précédentes permettent d'équilibrer les emplois (consommation) suivants : les exportations vers les pays tiers (sucre en l'état et dans les produits transformés), les stocks de fin de campagne, le report de sucre hors quota, et les livraisons sur le marché intérieur

1. **Livraisons sur le marché intérieur** : elles comprennent le sucre destiné à la consommation humaine, le sucre hors quota destiné aux utilisations non alimentaires et à la production d'alcool
- 1.1 **Sucre alimentaire** : désigne le sucre du quota livré comme sucre alimentaire. En toute rigueur, il correspond aux ventes de sucre destiné à la consommation alimentaire et diffère de celle-ci par le fait qu'une partie du sucre alimentaire vendu n'est pas consommé (pertes). C'est le seul poste qui ne fait l'objet d'aucune déclaration. Estimé en cours de campagne, en général sur la base de la précédente campagne, il est ensuite obtenu par différence entre l'ensemble des ressources de sucre du quota et les utilisations connues de sucre du quota (les exportations et le stock final). Il prend en compte le sucre de bouche et le sucre incorporé dans les produits transformés, les ventes aux ménages et aux collectivités.
- 1.2 **Industries chimiques et pharmaceutiques** : volumes de sucre hors-quota livré comme sucre industriel aux industries chimiques, pharmaceutiques et de la levure. Il s'agit bien des quantités de sucre livrées et non des quantités de sucre utilisées par ces industries. Ce poste est estimé en cours de campagne sur la base de la campagne précédente, et ajusté ensuite sur les bilans provisoires puis définitifs fournis par la Commission. La période de référence est une campagne de 14 mois, du 1^{er} Octobre de l'année n au 30 novembre de l'année n+1.
- 1.3 **Producteurs d'alcool** : volumes de sucre (sirops) livrés en distilleries pour la production d'alcool (dont alcool carburant).
2. **Exportations de sucre en l'état** : estimées en cours de campagne sur la base des certificats demandés (quota et hors quota), voire du niveau des exportations de la campagne précédente, elles sont ensuite définitivement fixées sur la base des données enregistrées par les services douaniers des différent Etats membres.
3. **Exportations de sucre dans les produits transformés** : estimées en cours de campagne sur la base des quantités exportées lors la campagne précédente. Elles regroupent en leur affectant un coefficient de teneur en sucre les exportations de produits contenant du sucre. Elles sont ensuite définitivement fixées sur la base des données enregistrées par les services douaniers des différents Etats membres.

III . Stocks fin de campagne :

- Stock de fin de campagne : défini pour le sucre du quota, il est estimé en cours de campagne, et définitivement fixé lors de la campagne suivante sur la base des déclarations des fabricants
- Report : estimé en cours de campagne, il fait l'objet d'une déclaration de la part des fabricants au plus tard le 15 avril de la campagne. Le report communautaire peut donc être connu dans les mois suivants.

Bilans communautaires de sucre dans l'UE-27 de 2010/11 à 2013/14 (Commission Européenne/FranceAgriMer)

(en 1 000 tonnes, valeur blanc)

	2010/11		2011/12		2012/13		2013/14 (1)	
	Quota	Hors Quota	Quota	Hors Quota	Quota	Hors Quota	Quota	Hors Quota
I - Ressources								
1 - Stocks au 1er octobre	770	0	981	0	1 595	0	2 441	0
- libres	770	0	981	0	1 595	0	2 441	0
- intervention	0	0	0	0	0	0	0	0
2 - Report / Retrait	564		149		802		674	
3.1 - Production "fraîche"	12 582	2 847	13 164	5 530	12 507	4 861	12 107	4 220
3.2 - Travail à façon							450	-450
4 - Importations des pays tiers de sucre en l'état	3 575	54	3 465	14	3 595	5	3 320	5
5 - Importations des pays tiers de sucre sous forme de produits transformés	528		505		523		523	
6 - Revente de sucre hors quota	500		650		600			
Total des ressources	18 519	2 901	18 914	5 544	19 622	4 866	19 515	3 775
II - Emplois								
1 - Livraisons marché intérieur	16 355	1 539	16 084	2 058	15 900	2 242	16 000	2 050
1.1 Sucre alimentaire	16 355		16 084		15 900		16 000	
1.2 Sucre pour industrie chimique		650		650		650		650
1.3 Sucre pour éthanol		889		1 408		1 592		1 400
2 - Exportations sur pays tiers de sucre en l'état	45	713	58	2 035	63	1 350	63	1 350
3 - Exportations de sucre sous forme de produits transformés	1 138		1 177		1 218		1 218	
4 - Revente de sucre hors quota		500		650		600		
Total des emplois	17 538	2 752	17 319	4 744	17 181	4 192	17 281	3 400
III - Stocks au 30 septembre								
- libres	981		1 595		2 441		2 234	
- intervention	0		0		0		0	
- retrait								
- report	0	149	0	800	0	674	0	375
Total stocks au 30 septembre	981	149	1 595	800	2 441	674	2 234	375

Sources : Commission Européenne - FranceAgriMer

1- Bilan prévisionnel UE 27 (hors Croatie); le stock du quota au 1/10/2013, la production 2013/14, le volume du travail à façon, la consommation sont des estimations FranceAgriMer

Évolution des surfaces betteravières dans l'UE de 1996/97 à 2013/14 (2)

(1 000 t)

	ALL	AUT	DK	ESP (1)	FIN	FRA	GR	ITA	PB	POR	RU	SUE	UEBL	HON	LET	LIT	POL	R. TCH	SLQ	SLN	BG	RO	TOTAL
1996/97	514	52	68	159	34	422	40	234	116	1	173	59	103	-	-	-	-	-	-	-	-	-	2 009
1997/98	504	51	67	155	34	421	53	284	114	3	170	59	102	-	-	-	-	-	-	-	-	-	2 050
1998/99	501	49	66	153	34	412	37	275	112	3	164	59	98	-	-	-	-	-	-	-	-	-	1 996
1999/00	489	47	64	135	34	393	40	274	120	8	160	59	104	-	-	-	-	-	-	-	-	-	1 960
2000/01	451	43	59	130	32	361	50	249	112	8	146	55	95	-	-	-	-	-	-	-	-	-	1 823
2001/02	448	45	56	114	31	386	43	222	109	5	151	54	96	-	-	-	-	-	-	-	-	-	1 791
2002/03	459	44	55	114	32	409	42	246	109	9	148	54	98	-	-	-	-	-	-	-	-	-	1 850
2003/04	445	43	50	100	29	361	41	215	106	7	136	50	92	48	14	26	286	76	32	5	-	-	2 193
2004/05	441	45	48	107	30	348	33	186	99	8	133	47	90	67	14	25	298	70	35	6	-	-	2 161
2005/06	428	44	47	104	31	343	42	249	99	8	126	49	87	61	14	22	278	69	33	8	-	-	2 173
2006/07	353	40	41	101	25	366	26	94	84	4	106	45	80	48	11	18	241	56	28	7	-	-	1 774
2007/08	391	42	39	60	16	353	14	86	82	1	106	41	85	38	-	17	228	54	19	-	2	23	1 698
2008/09	370	43	36	51	14	316	14	61	71	-	101	37	64	17	-	9	177	50	11	-	-	20	1 462
2009/10	364	44	38	47	15	336	23	62	72	-	103	40	63	14	-	15	192	54	16	-	-	20	1 518
2010/11	362	45	39	47	15	342	14	63	71	-	104	39	59	14	-	15	197	54	18	-	-	23	1 521
2011/12	398	47	40	45	14	362	6	46	73	-	99	40	64	13	-	18	197	59	18	-	-	19	1 558
2012/13*	350	49	41	36	12	341	9	53	73	-	104	38	63	18	-	19	192	52	19	-	-	28	1 497
2013/14*	341	51	38	36	12	346	6	39	73	-	106	36	62	16	-	18	186	50	20	-	-	29	1 463
2013-14 / 2012-13	-2,4 %	+3,4 %	-6,6 %	=	+4,3 %	+1,3 %	-35,5 %	-25,7 %	+0,3 %	-	+2,2 %	-7,1 %	-2,5 %	-10,2 %	-	-5,8 %	-3,5 %	-4,6 %	+2,6 %	-	-	+3,2 %	-2,2 %

(1) Y compris les surfaces de betteraves destinées au Portugal (7 000 ha en 1997/98 ; 5 000 ha en 1998/99 ; 2 000 ha en 1999/00)

(2) Hors betteraves jus vert.

Évolution des rendements en sucre de betteraves dans l'UE de 1996/97 à 2013/14

(en t/ha)

	ALL	AUT	DK	ESP	FIN	FRA	GR	ITA	PB	POR	RU	SUE	UEBL	HON	LET	LIT	POL	R. TCH	SLQ	SLN	BG	RO	TOTAL	
1996/97	8,14	9,04	7,41	7,52	3,85	9,90	6,63	6,14	8,92	-	8,50	6,75	9,25	-	-	-	-	-	-	-	-	-	-	8,19
1997/98	7,98	9,02	8,03	7,32	5,24	11,22	6,87	6,12	8,95	6,33	9,34	6,71	9,98	-	-	-	-	-	-	-	-	-	-	8,52
1998/99	8,02	9,51	8,05	7,51	3,53	10,35	5,38	5,80	7,37	8,67	8,79	6,76	8,10	-	-	-	-	-	-	-	-	-	-	8,06
1999/00	8,96	10,15	8,64	8,13	4,88	11,51	5,80	6,22	9,31	7,50	9,66	7,29	10,49	-	-	-	-	-	-	-	-	-	-	8,98
2000/01	9,67	9,00	9,03	8,45	4,81	11,73	7,36	6,23	9,49	7,13	9,08	7,49	9,92	-	-	-	-	-	-	-	-	-	-	9,16
2001/02	8,31	8,87	8,55	8,25	4,71	9,43	7,30	5,78	8,74	6,40	8,10	7,44	8,75	-	-	-	-	-	-	-	-	-	-	8,15
2002/03	8,77	9,84	9,38	10,51	5,09	11,48	7,05	5,73	9,39	8,67	9,62	8,00	10,40	-	-	-	-	-	-	-	-	-	-	9,14
2003/04	8,49	8,98	9,84	9,14	4,69	10,89	5,00	4,19	10,15	8,57	10,06	8,32	11,18	10,40	4,79	5,12	7,00	7,36	7,28	7,60	-	-	-	6,79
2004/05	9,83	10,18	9,83	9,87	4,97	11,91	7,88	6,23	10,47	9,30	10,45	7,91	11,01	7,45	4,79	5,32	6,71	7,99	6,66	6,33	-	-	-	9,26
2005/06	9,43	10,59	10,11	10,39	5,77	12,10	7,38	7,16	9,86	9,63	10,64	8,29	10,63	8,08	5,07	5,68	7,36	8,10	7,97	7,50	-	-	-	9,21
2006/07	9,22	9,60	9,15	10,63	5,18	11,80	6,52	6,99	10,77	10,20	10,92	6,93	10,69	7,36	3,95	5,37	7,08	8,35	7,33	6,21	-	-	-	9,24
2007/08	10,00	8,60	9,70	11,80	6,30	12,60	5,60	9,00	10,80	10,10	9,90	8,70	10,30	6,90	-	7,40	8,40	6,60	7,10	-	2,10	4,10	9,90	
2008/09	9,85	9,50	11,03	11,80	5,10	12,97	5,60	8,10	12,10	-	11,80	8,90	11,28	6,40	-	7,61	7,26	8,30	10,50	-	-	-	5,65	10,30
2009/10	11,60	8,70	11,70	11,70	5,90	13,30	4,40	8,20	13,70	-	12,60	10,10	13,30	9,20	-	7,50	8,60	8,90	10,20	-	-	-	7,30	11,36
2010/11	9,60	9,90	0,00	11,30	5,60	12,40	7,40	8,80	12,30	-	9,60	8,10	11,70	0,00	-	6,20	7,40	8,50	8,00	-	-	-	5,30	9,98
2011/12	10,70	11,70	13,00	11,80	8,50	13,19	6,60	11,10	13,60	-	13,30	10,50	13,60	9,10	-	7,70	9,70	10,40	9,90	-	-	-	7,80	11,73
2012/13*	11,50	9,50	11,80	11,80	5,10	12,80	5,90	6,90	13,20	-	11,00	9,60	12,00	6,40	-	7,90	9,80	10,90	6,60	-	-	-	9,10	11,33
2013/14**	10,50	10,30	12,00	11,70	6,30	12,70	6,00	8,90	13,00	-	11,70	9,10	12,30	8,00	-	7,30	8,80	9,60	8,00	-	-	-	7,30	11,10
Moy. 01/02 à 05/06	8,96	9,69	9,54	9,63	5,05	11,16	6,92	5,82	9,72	8,51	9,77	7,99	10,39	8,64	4,88	5,37	7,02	7,81	7,30	7,14	-	-	-	8,51
Moy. 06/07 à 12/13	10,35	9,64	9,48	11,55	5,95	12,72	6,00	8,44	12,35	10,15	11,30	8,98	11,84	6,48	3,95	7,10	8,32	8,85	8,52	6,21	2,10	6,54	10,55	

* Données provisoires - hors travail à façon

** Données prévisionnelles

Sources : CE et FranceAgriMer - Janvier 2014

Quotas sucre de 2007/08 à 2013/14

(en 1 000 tonnes, valeur blanc)

	ALL	AUT	DK	ESP	FIN	FRA *	GRE	ITA	PB	POR	RU	SUE	UEBL	HON	LET	LIT	POL	R. TCH	SLQ	SLN	BG	RO	CRO	UE 27 /28	
2007/08																									
Quotas de base	3 655,5	405,8	420,7	903,8	146,1	4 120,7	317,5	778,7	876,6	44,5	1 221,5	325,7	862,1	406,7	66,5	103,0	1 771,4	469,3	210,2	53,0	4,8	109,2	-	17 273,0	
Quotas additionnels / transitoires	-	-	31,7	-	-	-	-	110,2	54,9	-	-	17,7	20,2	-	-	8,0	1,1	5,6	5,9	-	-	-	-	-	255,3
Abandons de quotas	-	-	-	16,7	56,1	-	158,8	24,9	-	19,5	-	-	-	108,1	66,5	-	-	102,5	70,1	53,0	-	-	-	-	676,1
Total	3 655,5	405,8	452,5	887,2	90,0	4 120,7	158,7	864,1	931,4	25,0	1 221,5	343,4	882,3	298,6	0,0	111,0	1 772,5	372,5	145,9	0,0	4,8	109,2	-	16 852,3	
Total 2007/08 / Total 2006/07	0%	0%	8%	-2%	-38%	0%	-50%	11%	6%	-44%	0%	5%	2%	-27%	-100%	8%	0%	-21%	-31%	-100%	-	-	-	-	-2%
2008/09																									
Quotas de base	3 655,5	405,8	452,5	887,2	90,0	4 120,7	158,7	753,8	931,4	25,0	1 221,5	343,4	882,3	298,6	-	111,0	1 772,5	372,5	145,9	0,0	4,8	109,2	-	16 742,1	
Abandons de quotas	757,2	54,8	80,1	256,6	9,0	683,7	-	245,5	126,5	15,0	165,0	50,2	206,1	193,2	-	20,8	366,9	-	33,6	-	4,8	4,5	-	-	3 273,2
Total	2 898,3	351,0	372,4	630,6	81,0	3 437,0	158,7	508,4	804,9	10,0	1 056,5	293,2	676,2	105,4	-	90,3	1 405,6	372,5	112,3	0,0	0,0	104,7	-	13 468,8	
Total 2008/09 / Total 2007/08	-21%	-14%	-18%	-29%	-10%	-17%	0%	-41%	-14%	-60%	-14%	-15%	-23%	-65%	-	-19%	-21%	0%	-23%	-	-100%	-4%	-	-	-20%
2009/10																									
Quotas de base	2 898,3	351,0	372,4	630,6	81,0	3 437,0	158,7	508,4	804,9	10,0	1 056,5	293,2	676,2	105,4	-	90,3	1 405,6	372,5	112,3	0,0	0,0	104,7	-	13 468,8	
Abandons de quotas				132,1																					132,1
Total	2 898,3	351,0	372,4	498,5	81,0	3 437,0	158,7	508,4	804,9	10,0	1 056,5	293,2	676,2	105,4	-	90,3	1 405,6	372,5	112,3	0,0	0,0	104,7	-	13 336,7	
Total 2009/10 / Total 2008/09	0%	0%	0%	-21%	0%	0%	0%	0%	0%	0%	0%	0%	0%	0%	-	0%	0%	0%	0%	-	0%	0%	-	-	-1%
de 2010/11 à 2012/13																									
Quotas de base	2 898,3	351,0	372,4	498,5	81,0	3 437,0	158,7	508,4	804,9	10,0	1 056,5	293,2	676,2	105,4	-	90,3	1 405,6	372,5	112,3	0,0	0,0	104,7	-	13 336,7	
Total	2 898,3	351,0	372,4	498,5	81,0	3 437,0	158,7	508,4	804,9	10,0	1 056,5	293,2	676,2	105,4	-	90,3	1 405,6	372,5	112,3	0,0	0,0	104,7	-	13 336,7	
Total 2010/11 / Total 2009/10	0%	0%	0%	0%	0%	0%	0%	0%	0%	0%	0%	0%	0%	0%	-	0%	0%	0%	0%	-	0%	0%	-	-	0%
2013/14																									
Quotas de base	2 898,3	351,0	372,4	498,5	81,0	3 437,0	158,7	508,4	804,9	10,0	1 056,5	293,2	676,2	105,4	-	90,3	1 405,6	372,5	112,3	0,0	0,0	104,7	192,9	13 529,6	
Total	2 898,3	351,0	372,4	498,5	81,0	3 437,0	158,7	508,4	804,9	10,0	1 056,5	293,2	676,2	105,4	-	90,3	1 405,6	372,5	112,3	0,0	0,0	104,7	192,9	13 529,6	
Total 2013/14 / Total 2012/13	0%	0%	0%	0%	0%	0%	0%	0%	0%	0%	0%	0%	0%	0%	-	0%	0%	0%	0%	-	0%	0%	100%	1%	

* Dont DOM - 432 220 tonnes à partir de 2010/11, 480 244 tonnes avant 2010/11

Source : CE et FranceAgriMer

Production de sucre dans l'UE de 2011/12 à 2013/14

(en 1 000 tonnes, valeur blanc)

	ALL	AUT	DK	ESP	FIN	FRA	GRE	ITA	PB	POR	RU	SUE	UEBL	HON	LET	LIT	POL	R. TCH	SLQ	SLN	BG	RO	CRO	UE 27/28
2011/12																								
1. Production "fraîche" (1 000 t de sucre blanc)						0																		
a) de betteraves	4 267	547	519	613	94	4 775	159	507	998	-	1 315	417	881	122	-	152	1 911	615	233	-	-	146	-	18 270
b) de cannes	-	-	-	-	-	417	-	-	-	2	-	-	-	-	-	-	-	-	-	-	-	-	-	419
c) de mélasses	-	-	-	-	-	-	-	-	-	-	-	-	-	-	-	-	-	-	-	-	-	-	-	0
TOTAL	4 267	547	519	613	94	5 192	159	507	998	2	1 315	417	881	122	-	152	1 911	615	233	-	0	146	-	18 689
(2011/12/2010/11)	19%	19%	13%	14%	14%	14%	11%	-9%	13%	58%	24%	24%	22%	1%	-	39%	23%	25%	40%	-	-	15%	-	17%
2. Reports de 2010/11	45	0	0	9	4	11	0	49	0	-	29	3	0	-	-	0	0	0	-	-	-	0	-	150
3. Production (1+ 2)	4 311	547	519	622	98	5 203	159	556	998	2	1 343	420	881	122	-	152	1 911	616	233	-	-	146	-	18 838
4. Répartition de la production (1 000 t)																								
a) Production sous Quota	2 898	351	372	498	81	3 422	159	508	805	2	1 056	293	676	105	-	90	1 406	372	112	0	0	105	-	13 313
b) Hors Quota	1 413	196	147	123	17	1 783	1	47	193	0	288	126	205	16	-	62	506	243	121	-	-	41	-	5 530
2012/13																								
1. Production "fraîche" (1 000 t de sucre blanc)																								
a) de betteraves	4 007	469	480	532	140	4 223	158	546	968	-	1 144	366	762	112	-	190	1 803	565	229	-	-	259	-	16 954
b) de cannes	-	-	-	-	-	412	-	-	-	0	0	-	-	-	-	-	-	-	-	-	-	-	-	413
c) de mélasses	-	-	-	-	-	-	-	-	-	-	-	-	-	-	-	-	-	-	-	-	-	-	-	0
TOTAL	4 007	469	480	532	140	4 635	158	546	968	0	1 144	366	762	112	-	190	1 803	565	229	-	-	259	-	17 366
(2012/13/2011/12)	-6%	-17%	-8%	-15%	33%	-12%	-1%	7%	-3%	-375%	-15%	-14%	-16%	-9%	-	20%	-6%	-9%	-2%	-	-	44%	-	-8%
2. Reports de 2011/12	415	0	0	24	10	98	1	42	15	-	79	7	34	-	-	0	68	9	-	-	-	0	-	802
3. Production (1+ 2)	4 422	469	480	556	150	4 733	159	589	983	0	1 223	373	796	112	-	190	1 872	575	229	-	-	259	-	18 168
4. Répartition de la production (1 000 t)																								
a) Production sous Quota	2 898	351	372	498	81	3 417	159	508	805	0	1 056	293	676	105	-	90	1 406	372	112	-	-	105	-	13 307
b) Hors Quota	1 524	118	108	57	69	1 316	0	80	179	-	167	80	119	7	-	100	466	202	116	-	-	154	-	4 861
2013/14																								
1. Production "fraîche" (1 000 t de sucre blanc)																								
a) de betteraves	3 550	513	462	411	74	4 529	35	264	952	-	1 280	378	774	124	-	109	1 730	530	156	-	-	207	193	16 270
b) de cannes	-	-	-	-	-	248	-	-	-	1	-	-	-	-	-	-	-	-	-	-	-	-	-	249
c) de mélasses	-	-	-	-	-	-	-	-	-	-	-	-	-	-	-	-	-	-	-	-	-	-	-	-
TOTAL	3 550	513	462	411	74	4 777	35	264	952	1	1 280	378	774	124	-	109	1 730	530	156	-	-	207	193	16 519
(2013/14/2012/13)	-13%	9%	-4%	-29%	-89%	3%	-348%	-107%	-2%	50%	11%	3%	2%	10%	-	-75%	-4%	-7%	-47%	-	-	-25%	100%	-5%
2. Reports de 2012/13	402	0	9	35	0	19	0	65	0	-	43	14	36	-	-	0	48	3	-	-	-	1	-	674
3. Production (1+ 2)	3 952	513	471	445	74	4 796	35	329	952	1	1 323	392	809	124	-	109	1 778	533	156	-	-	208	193	17 193
4. Répartition de la production (1 000 t)																								
a) Production sous Quota	2 898	351	372	445	74	3 253	35	329	805	1	1 056	293	676	105	-	90	1 406	372	112	-	-	105	193	12 973
b) Hors Quota	1 054	162	99	0	0	1 543	0	0	147	0	267	99	133	19	-	19	372	160	43	-	-	104	0	4 220

Source : FranceAgriMer

Prix moyens du sucre blanc communautaire Octobre 2006 - Décembre 2013

Prix de vente moyen		
	Sucre du quota €/t	Sucre industriel €/t
oct-06	631	286
nov-06	631	294
déc-06	631	294
janv-07	628	284
févr-07	627	288
mars-07	626	283
avr-07	626	298
mai-07	624	293
juin-07	620	297
juil-07	619	301
août-07	618	319
sept-07	618	305
oct-07	617	287
nov-07	616	277
déc-07	618	278
janv-08	612	289
févr-08	596	271
mars-08	604	271
avr-08	603	261
mai-08	606	264
juin-08	607	263
juil-08	598	263
août-08	601	263
sept-08	595	267
oct-08	578	270
nov-08	574	276
déc-08	574	285
janv-09	564	292
févr-09	551	311
mars-09	567	294
avr-09	564	295
mai-09	566	306
juin-09	563	312
juil-09	562	305
août-09	561	300
sept-09	555	333
oct-09	499	283
nov-09	493	337
déc-09	495	315
janv-10	479	320
févr-10	474	349
mars-10	477	350
avr-10	477	338
mai-10	479	313
juin-10	476	338
juil-10	478	310
août-10	479	320
sept-10	485	319

Prix de vente moyen		
	Sucre du quota €/t	Sucre industriel €/t
oct-10	485	328
nov-10	486	326
déc-10	486	343
janv-11	498	324
févr-11	505	332
mars-11	517	339
avr-11	529	325
mai-11	536	342
juin-11	538	344
juil-11	548	364
août-11	564	352
sept-11	572	375
oct-11	634	473
nov-11	645	389
déc-11	654	389
janv-12	683	385
févr-12	699	391
mars-12	710	415
avr-12	715	425
mai-12	711	427
juin-12	706	428
juil-12	709	405
août-12	713	372
sept-12	708	400
oct-12	720	394
nov-12	728	394
déc-12	724	376
janv-13	738	375
févr-13	724	362
mars-13	726	359
avr-13	730	374
mai-13	725	364
juin-13	722	362
juil-13	713	364
août-13	709	370
sept-13	688	360
oct-13	659	361
nov-13	651	338
déc-13	627	347
janv-14		
févr-14		
mars-14		
avr-14		
mai-14		
juin-14		
juil-14		
août-14		
sept-14		

Source : Commission européenne

Prix de référence	
	Sucre du quota €/t
1er juillet 2006	631,9
1er octobre 2008	541,5
depuis le 1/10/2009	404,4

Evolution des prix moyens de vente du sucre blanc communautaire d'octobre 2006 à décembre 2013 (en €/t)

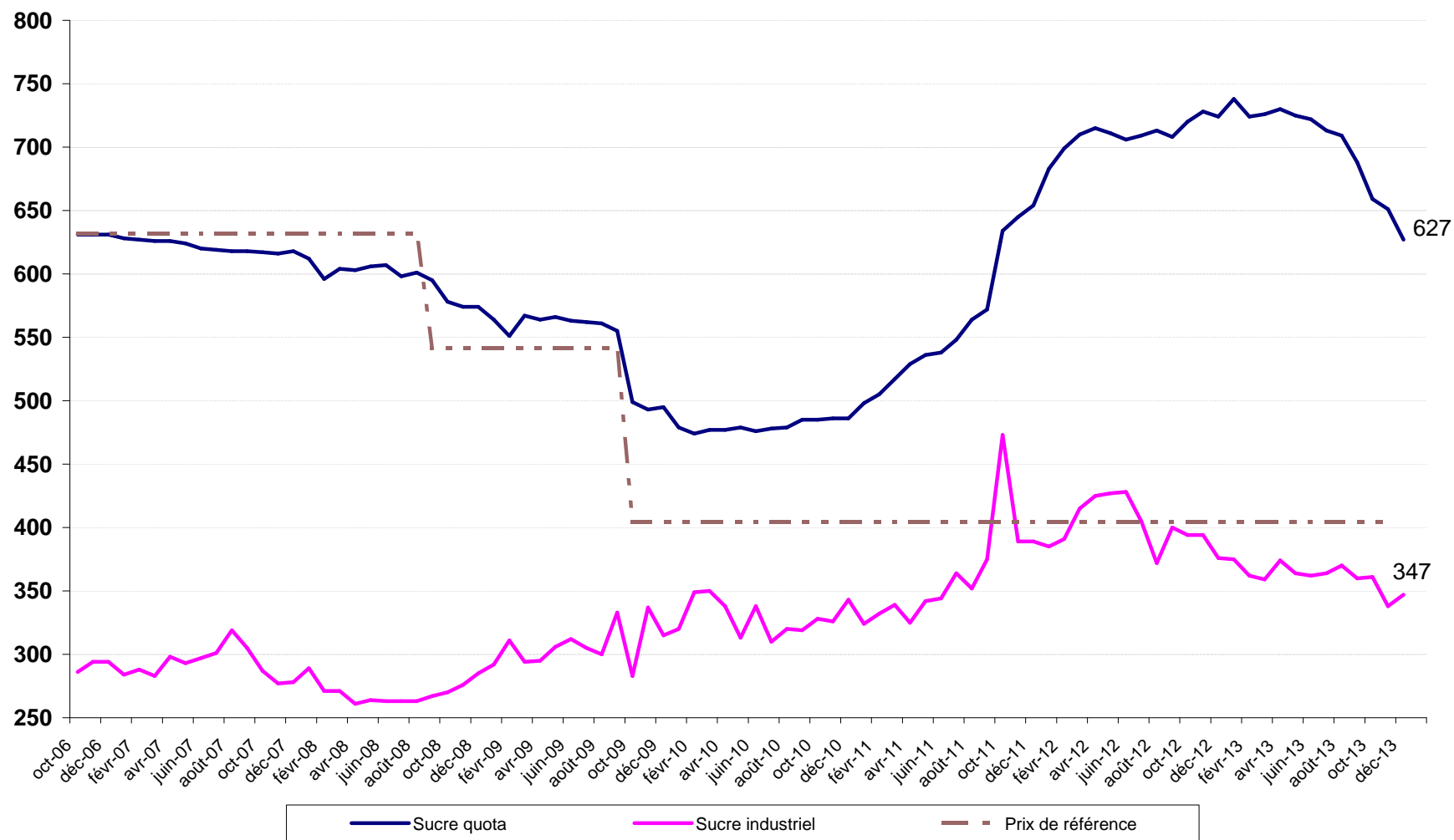

Source : CE

III – La situation française

Bilan français

Note méthodologique

Le bilan français du sucre est, à l'instar du bilan communautaire, un **bilan d'approvisionnement ou bilan de consommation**, conformément à l'article 22 du règlement 952/06. Les remarques méthodologiques apportées en pages 20 et 21 de ce bulletin sont également vrais pour le bilan français. Il recense sur une période donnée (campagne de 12 mois), l'ensemble des emplois d'un produit donné (en l'occurrence le sucre) et les ressources mobilisées pour équilibrer ces emplois.

Il répartit le sucre par campagne de consommation ou d'utilisation et non par campagne de production (notamment du fait de la présence de sucre produit lors de la campagne précédente dans les stocks initiaux).

La plupart des postes du bilan français du sucre du quota comme du sucre hors-quota sont connus sur la base des déclarations des opérateurs (fabricants, utilisateurs de sucre, exportateurs et importateurs) et des services douaniers, à l'exception notable du poste 'Consommation intérieure' qui est estimé par différence avec les autres postes du bilan.

En toute rigueur ce que l'on appelle consommation de sucre lors d'une campagne ne correspond pas à l'utilisation finale de ce sucre pour au moins deux raisons :

- les emplois de sucre décrivent les volumes de sucre **achetés** sur le marché intérieur par les industries utilisatrices ou bien exportés sur le reste de l'UE et les pays-tiers. Or il peut y avoir un décalage de plusieurs mois entre l'achat et/ou la livraison de sucre et son utilisation finale, par exemple pour le sucre industriel ; les quantités de sucre vendues et livrées ne correspondent donc pas obligatoirement aux quantités de sucre utilisées ou incorporées lors d'une campagne.
- le sucre alimentaire livré sur le marché intérieur n'est pas totalement consommé, au sens alimentaire du terme. Comme tout produit alimentaire, une partie de ce sucre fait l'objet de pertes ou de non consommation.

I. Ressources

L'ensemble des **ressources** regroupe les stocks initiaux en début de campagne, la production disponible de sucre de la campagne, les importations de sucre en l'état et dans les produits transformés :

1. **Stock initial** : par définition il est nul pour le sucre hors-quota ; pour le sucre du quota il s'agit du sucre de la campagne précédente non vendu au 30 septembre, propriété des fabricants, des raffineurs ou des sucres détenus à l'intervention publique en France. Le stock initial en début de campagne est égal au stock à la fin de la campagne précédente.
2. **Report de sucre** : ressource du bilan du sucre du quota, il correspond au sucre hors quota de la campagne précédente non vendu et qui devient le premier sucre du quota de la campagne en cours. Ce poste peut inclure le cas échéant les quantités de sucre du quota ayant fait l'objet d'une décision de **retrait** lors de la campagne précédente.
3. **Production fraîche** : il s'agit de la production fraîche, qui diffère de la production réglementaire. Cette dernière s'obtient en ajoutant à la production fraîche le report de sucre hors quota de la campagne précédente et en déduisant la quantité de sucre hors quota qui sera reportée sur la campagne suivante. Elle comprend en outre les sirops de sucre destinés à la production d'éthanol (calculé en équivalent sucre). La production fraîche est répartie entre quota et hors quota. La production disponible sous quota correspond au total de la production fraîche sous quota (c'est-à-dire le quota quand celui-ci est intégralement produit moins le report). La production hors quota s'obtient ensuite par différence entre la production fraîche de la campagne et la production fraîche sous quota. La production fraîche de sucre fait l'objet d'estimations jusqu'en décembre à partir des surfaces betteravières et d'une estimation des rendements moyens. En mars de l'année suivante, une fois la campagne de production achevée, les estimations de production sont remplacées par le chiffre issu de la déclaration provisoire des fabricants. Enfin, en décembre, est disponible le chiffre définitif de production, toujours sur la base des déclarations obligatoires des fabricants.
4. **Importations de sucre en l'état** : estimées en cours de campagne à la fois sur la base des contingents préférentiels, des certificats demandés et sur la base des statistiques douanières mensuelles.

5. **Importations de sucre dans les produits transformés** : estimées en cours de campagne sur la base des quantités importées lors la campagne précédente. Elles regroupent en leur affectant un coefficient de teneur en sucre (fixé par la Commission) les importations de produits contenant du sucre. Elles sont ensuite définitivement fixées sur la base des données enregistrées par les services douaniers.

II . Emplois :

Les ressources précédentes permettent d'équilibrer les emplois (consommation) suivants : les exportations vers pays tiers (sucre en l'état et dans les produits transformés), les stocks de fin de campagne, le report de sucre hors quota, et les livraisons sur le marché intérieur

1. **Livraisons sur le marché intérieur** : elles comprennent le sucre destiné à la consommation humaine, le sucre hors quota destiné aux utilisations non alimentaires et à la production d'alcool
Sucre alimentaire : désigne le sucre du quota livré comme sucre alimentaire. En toute rigueur, il correspond aux ventes de sucre destiné à la consommation alimentaire et diffère de celle-ci par le fait qu'une partie du sucre alimentaire vendu n'est pas consommé (pertes). C'est le seul poste qui ne fait l'objet d'aucune déclaration. Estimé en cours de campagne, en général sur la base de la précédente campagne, il est ensuite obtenu par différence entre l'ensemble des ressources de sucre du quota et les utilisations connues de sucre du quota (les exportations et le stock final). Il prend en compte le sucre de bouche et le sucre incorporé dans les produits transformés, les ventes aux ménages et aux collectivités,
 - 1.1 **Industries chimiques et pharmaceutiques** : volumes de sucre hors-quota livré comme sucre industriel aux industries chimiques, pharmaceutiques et de la levure. Il s'agit bien des quantités de sucre livrées et non des quantités de sucre utilisées par ces industries. Ce poste est estimé en cours de campagne sur la base des déclarations mensuelles de livraisons de sucre industriel par les fabricants. La période de référence est une campagne de 14 mois, du 1^{er} Octobre de l'année n au 30 novembre de l'année n+1.
 - 1.2 **Producteurs d'alcool** : volumes de sucre (sirops) livrés en distilleries pour la production d'alcool (dont alcool carburant)
2. **Exportations vers pays tiers et livraisons vers l'UE de sucre en l'état** : estimées en cours de campagne sur la base des certificats demandés (quota et hors quota), voire du niveau des exportations de la campagne précédente, elles sont ensuite estimées sur la base des données enregistrées par les services douaniers (données mises à jour et définitivement fixées au bout de 12 mois). S'agissant des RUP (régions ultra périphériques de l'Europe), les quantités livrées font l'objet d'une déclaration et portent sur une période de référence allant du 1^{er} Octobre de l'année n au 31 décembre de l'année n+1.
3. **Exportations de sucre dans les produits transformés** : estimées en cours de campagne sur la base des quantités exportées lors la campagne précédente. Elles regroupent en leur affectant un coefficient de teneur en sucre les exportations de produits contenant du sucre. Elles sont ensuite estimées sur la base des données enregistrées par les services douaniers (données mises à jour et définitivement fixées au bout de 12 mois).

III . Stocks fin de campagne :

- Stock de fin de campagne : défini pour le sucre du quota, il est estimé en cours de campagne, et définitivement fixé lors de la campagne suivante sur la base des déclarations des fabricants
- Report : estimé en cours de campagne, il fait l'objet d'une déclaration de la part des fabricants au plus tard le 15 avril de la campagne. Le report peut donc être connu dans les mois suivants.

Bilans français de sucre

(en 1 000 tonnes, valeur blanc)

	2011/12 (Octobre- Septembre) (1) Provisoire			2012/13 (Octobre- Septembre) (1) Provisoire			2013/14 (Octobre- Septembre) (1) Prévisionnel		
	Quota	Hors quota	Total	Quota	Hors quota	Total	Quota	Hors quota	Total
I - Ressources									
1 - Stocks au 1^{er} octobre	139	0	139	225	0	225	437	0	437
- libres	139	0	139	225	0	225	437	0	437
- intervention	0		0	0		0	0		0
2 - Report	11		11	98		98	19		19
3- Production	3 411	1 781	5 192	3 319	1 316	4 635	3 403	1 234	4 637
- Métropole (2)	2 994	1 781	4 775	2 907	1 316	4 223	2 986	1 234	4 219
- DOM	417		417	412		412	418		418
4 - Importations de sucre en l'état	370	0	370	360	0	360	350	0	350
3.1. Importations ACP et autres	132	0	132	119	0	119	120	0	120
3.2. Importations de l'UE	237		237	241		241	230		230
5 - Importations de sucre sous forme de produits transformés	762		762	757		757	760		760
6 - Remise en vente de sucre hors quota	144		144	112		112	0		0
Total des ressources	4 836	1 781	6 618	4 870	1 316	6 186	4 969	1 234	6 203
II - Emplois									
1 - Livraisons sur le marché intérieur	2 075	786	2 861	2 228	839	3 067	2 100	835	2 935
1.1. Sucre alimentaire	2 075		2 075	2 228		2 228	2 100		2 100
1.2. Sucre pour Alcool et Ethanol		585	585		579	579		565	565
1.3. Sucre pour Chimie et Pharmacie		201	201		260	260		270	270
2 - Exportations de sucre en l'état	1 771	753	2 525	1 435	346	1 782	1 860	383	2 243
2.1. Exportations vers l'UE (hors Belgique)	1 741	115	1 856	1 431	66	1 497	1 850	60	1 910
2.2. Exportations vers les pays tiers	30	628	659	4	270	274	10	313	323
- avec restitutions	0		0	0		0	0		0
- sans restitutions	30		30	4		4	10		10
- sucre hors quota		628	628		270	270		313	313
2.3. Livraisons RUP		10	10		10	10		10	10
3 - Exportations de sucre sous forme de produits transformés	766		766	770		770	770		770
4 - Remise en vente de sucre hors quota		144	144		112	112		0	0
Total des utilisations	4 612	1 683	6 295	4 434	1 297	5 730	4 730	1 218	5 948
III - Stocks au 30 septembre									
- libres	225	0	225	437	0	437	239	0	239
- intervention	0	0	0	0	0	0	0	0	0
- report / retrait	0	98	98	0	19	19	0	16	16
Total des stocks au 30 septembre	225	98	322	437	19	456	239	16	255

(1) Les différences qui peuvent être constatées entre les différents totaux sont liés à des écarts d'arrondis.

(2) Détail de la production réglementaire 2013/14 (hors report de 2012/13) : production physique sucre de betteraves - TAF pour les DOM - TAF pour l'UE + TAF de l'UE (4 529 - 170 - 190 + 50 = 4 219)

Sources : COMEXT, FranceAgriMer

**Diagramme de gestion
de la campagne sucrière française 2013/14
1^{er} octobre 2013 - 30 septembre 2014**

						(en t de sucre blanc)																																																									
<table border="1"> <tr><th colspan="2">Production "fraîche"</th></tr> <tr><td>métropole</td><td>4 219 385</td></tr> <tr><td>DOM</td><td>417 580</td></tr> <tr><td colspan="2" style="text-align: right;">4 636 965</td></tr> </table>		Production "fraîche"		métropole	4 219 385	DOM	417 580	4 636 965		<table border="1"> <tr><th colspan="2">Sucres du Quota</th></tr> <tr><td colspan="2">Stocks au 01.10.13 :</td></tr> <tr><td>- Stocks libres</td><td>436 755</td></tr> <tr><td>- Stocks d'intervention</td><td>0</td></tr> <tr><td colspan="2">- Report de 2012/13</td></tr> <tr><td>- Hors quota remis en vente</td><td>0</td></tr> <tr><td>Production "fraîche"</td><td>3 403 396</td></tr> <tr><td colspan="2">Imports ACP et autres</td></tr> <tr><td>Imports de l'UE</td><td>230 000</td></tr> <tr><td>Balance des produits sucrés</td><td>-10 000</td></tr> </table>				Sucres du Quota		Stocks au 01.10.13 :		- Stocks libres	436 755	- Stocks d'intervention	0	- Report de 2012/13		- Hors quota remis en vente	0	Production "fraîche"	3 403 396	Imports ACP et autres		Imports de l'UE	230 000	Balance des produits sucrés	-10 000	<table border="1"> <tr><th colspan="3">Sucres Hors Quota</th></tr> <tr><td colspan="3">Stocks au 01.10.13</td></tr> <tr><td></td><td></td><td>0</td></tr> <tr><td colspan="3">Production "fraîche"</td></tr> <tr><td>dont report</td><td>1 233 569</td><td>0</td></tr> <tr><td colspan="3">Remis en vente sur marché alimentaire</td></tr> <tr><td>Imports PT</td><td>0</td><td>0</td></tr> <tr><td colspan="3">Total disponible</td></tr> <tr><td></td><td></td><td>1 233 569</td></tr> </table>			Sucres Hors Quota			Stocks au 01.10.13					0	Production "fraîche"			dont report	1 233 569	0	Remis en vente sur marché alimentaire			Imports PT	0	0	Total disponible					1 233 569
Production "fraîche"																																																															
métropole	4 219 385																																																														
DOM	417 580																																																														
4 636 965																																																															
Sucres du Quota																																																															
Stocks au 01.10.13 :																																																															
- Stocks libres	436 755																																																														
- Stocks d'intervention	0																																																														
- Report de 2012/13																																																															
- Hors quota remis en vente	0																																																														
Production "fraîche"	3 403 396																																																														
Imports ACP et autres																																																															
Imports de l'UE	230 000																																																														
Balance des produits sucrés	-10 000																																																														
Sucres Hors Quota																																																															
Stocks au 01.10.13																																																															
		0																																																													
Production "fraîche"																																																															
dont report	1 233 569	0																																																													
Remis en vente sur marché alimentaire																																																															
Imports PT	0	0																																																													
Total disponible																																																															
		1 233 569																																																													
		Ventes pour la consommation intérieure	Sorties vers UE hors utilisation industrielle	Sorties Pays tiers		Utilisation industrielle																																																									
						France	UE	RUP																																																							
octobre		200 231	146 346	11 865		62 394	4 159	638																																																							
novembre		194 418	124 813	27 417		80 594	2 506	220																																																							
décembre		108 246	104 616	67 846		47 979	3 379	946																																																							
Total		502 895	375 775	2 857	104 271	190 967	10 044	1 804																																																							
<i>Dont sucre 2012/13 (à déduire)</i>					10 299																																																										
à réaliser		1 597 105	1 474 225	7 143	219 028	746 864	54 234	10 000																																																							
Total Prévisionnel Campagne 2013/14		Livraisons sur le marché intérieur	Exports Quota (UE)	Exports PT	Exports PT HQ																																																										
		2 100 000	1 850 000	10 000	313 000	835 000	60 000	10 000																																																							

STOCKS DE FIN DE CAMPAGNE au 30 septembre 2014			
Stocks libres (Quota)	239 146	Hors Quota	15 569
		Report Retiré	15 569
			0

Source : Douanes, FranceAgriMer

**Bilans français mensuels -
estimation des ventes pour la consommation interieure
Campagne 2013/14**

(en t de sucre blanc)

	TOTAL 01.10.12 30.09.13	octobre 2013	novembre 2013	décembre 2013	TOTAL 01.10.13 31.12.13
I - APPORTS SUR LE MARCHÉ					
a) Mises sur le marché par les fabricants (y compris sucre industriel et intervention)	3 775 876	410 851	400 864	314 058	1 125 773
b) Importations de l'UE :					
- en l'état	241 638	16 425	18 710	17 746	52 881
- produits transformés	695 159	64 918	51 473	53 643	170 034
c) Importations des pays tiers :					
- en l'état	119 657	1 593	17 024	1 874	20 491
- produits transformés	62 878	5 786	4 871	5 197	15 854
TOTAL	4 686 366	499 573	492 942	392 518	1 385 033
II - EXPORTATIONS					
a) Sur l'UE :					
- en l'état	1 502 018	151 143	127 539	108 941	387 623
- dont sucre industriel	67 915	4 159	2 506	3 379	10 044
- dont RUP	11 227	638	220	946	1 804
- produits transformés	605 670	55 174	47 820	44 290	147 284
b) Sur pays tiers :					
- en l'état (y compris Hors quota)	291 221	11 865	27 417	67 846	107 128
- produits transformés	184 463	18 766	15 154	15 216	49 136
TOTAL	2 583 372	236 948	217 930	236 293	691 171
III - LIVRAISONS MARCHÉ INTERIEUR (I - II)	2 516 456	262 625	275 012	156 225	693 862
- Métropole (1)	<i>1 783 148</i>	<i>197 443</i>	<i>187 045</i>	<i>106 061</i>	<i>490 549</i>
- DOM	35 763	2 788	7 373	2 185	12 346
- Sucre industriel	<i>833 957</i>	<i>62 394</i>	<i>80 594</i>	<i>47 979</i>	<i>190 967</i>

(1) Les chiffres indiqués ne comprennent pas le sucre industriel

Sources : Douanes et FranceAgriMer

Évolution des ventes pour la consommation intérieure (1)
jusqu'au mois de décembre 2013

(en t de sucre blanc)

MOIS	CAMPAGNE 2007/08		CAMPAGNE 2008/09		CAMPAGNE 2009/10		CAMPAGNE 2010/11		MOYENNE 5 CAMPAGNES		CAMPAGNE 2011/12		CAMPAGNE 2012/13		CAMPAGNE 2013/14			
	Ventes du mois	Ventes cumulées	Ventes du mois	Ventes cumulées	Ventes du mois	Ventes cumulées	Ventes du mois	Ventes cumulées	Ventes du mois	Ventes cumulées	Ventes du mois	Ventes cumulées	Ventes du mois	Ventes cumulées	Ventes du mois	Ventes cumulées		
octobre	277 897	277 897	182 392	182 392	223 106	223 106	217 394	217 394	169 898	169 898	202 193	202 193	225 127	225 127	(2)	262 625	262 625	
novembre	258 671	536 568	261 289	443 681	186 185	409 291	215 191	432 585	176 237	346 135	215 163	417 356	236 209	461 336	(2)	275 012	537 637	
décembre	210 815	747 383	36 586	480 267	231 834	641 125	195 588	628 173	127 612	473 747	205 061	622 417	156 090	617 426	(2)	156 225	693 862	
janvier	250 328	997 711	215 554	695 821	300 183	941 308	235 124	863 297	196 080	669 827	236 351	858 768	(2)	248 614	866 040			
février	235 089	1 232 800	207 162	902 983	257 338	1 198 646	253 530	1 116 827	187 521	857 348	328 889	1 187 657	(2)	265 373	1 131 413			
mars	276 233	1 509 033	218 917	1 121 900	231 316	1 429 962	252 391	1 369 218	184 609	1 041 957	279 698	1 467 355	(2)	301 328	1 432 741			
avril	273 326	1 782 359	305 763	1 427 663	294 763	1 724 725	226 480	1 595 698	215 307	1 257 264	253 699	1 721 054	(2)	342 706	1 775 447			
mai	257 503	2 039 862	284 222	1 711 885	192 396	1 917 121	243 847	1 839 545	192 525	1 449 789	227 184	1 948 238	(2)	253 415	2 028 862			
juin	271 703	2 311 565	306 128	2 018 013	290 375	2 207 496	263 105	2 102 650	224 596	1 674 385	288 466	2 236 704	(2)	234 753	2 263 615			
juillet	231 072	2 542 637	-223 620	1 794 393	230 596	2 438 092	201 465	2 304 115	66 192	1 740 577	206 890	2 443 594	(2)	252 841	2 516 456			
août	250 973	2 793 610	254 351	2 048 744	229 784	2 667 876	(2)	187 341	2 491 456	179 023	1 919 600	215 841	2 659 435	(2)	220 107	2 736 563		
septembre	358 913	3 152 523	212 431	2 261 175	263 839	2 931 715	(2)	238 051	2 729 507	194 362	2 113 962	257 933	2 917 368	(2)	273 748	3 010 311		

(1) Les chiffres indiqués incluent le sucre industriel

(2) Chiffres encore provisoires.

Source : FranceAgriMer

**Évolution des ventes pour la consommation intérieure (1)
en cumul mobile sur douze mois jusqu'au mois de décembre 2013**

(en t de sucre blanc)

MOIS	Année 2007	Année 2008	Année 2009	Année 2010	Année 2011	Année 2012	Année 2013
janvier	2 357 610	2 841 564	2 850 633	2 506 662	2 853 704	2 724 978	(2) 2 924 640
février	2 500 304	2 849 955	2 822 706	2 556 838	2 849 896	2 800 337	(2) 2 861 124
mars	2 458 627	2 915 411	2 765 390	2 569 237	2 870 971	2 827 644	(2) 2 882 754
avril	2 547 171	2 957 574	2 797 827	2 558 237	2 802 688	2 854 863	(2) 2 971 761
mai	2 769 155	2 969 114	2 824 546	2 466 411	2 854 139	2 838 200	(2) 2 997 992
juin	2 686 115	2 954 637	2 858 971	2 450 658	2 826 869	2 863 561	(2) 2 944 279
juillet	2 683 874	2 999 556	2 404 279	2 904 874	2 797 738	2 868 986	(2) 2 990 230
août	2 738 627	3 031 610	2 407 657	2 880 307	2 755 295	2 897 486	(2) 2 994 496
septembre	2 762 365	3 152 523	2 261 175	2 931 715	2 729 507	2 917 368	(2) 3 010 311
octobre	2 797 676	3 057 018	2 301 889	2 926 003	2 714 306	2 940 302	(2) 3 047 809
novembre	2 840 716	3 059 636	2 226 785	2 955 009	2 714 278	2 961 348	(2) 3 086 612
décembre	2 838 878	2 885 407	2 422 033	2 918 763	2 723 751	2 912 377	(2) 3 086 747

(1) Les chiffres indiqués incluent les tonnages utilisés en tant que sucre industriel.

(2) Chiffres encore provisoires.

Source : FranceAgriMer

État des stocks de sucre détenus en France par les fabricants - 2013/2014
(au dernier jour de chaque mois)

	SEPTEMBRE 2013	OCTOBRE 2013	NOVEMBRE 2013	DECEMBRE 2013
I - Sucres libres (Quota et importés)				
- Métropole	636 649	1 607 324	2 670 587	2 660 934
- Réunion	88 277	116 356	130 007	128 170
- Antilles	5 354	3 382	2 438	1 823
Total	730 280	1 727 062	2 803 032	2 790 927
Dont production de la campagne suivante	293 525			
II - Intervention				
- Entrées				
- Sorties				
Total				
III Autres sucres				
-Sucres reportés	18 894	0	0	0
-Sucres hors quota	123 061	45 209	-44 142	842 134
-Sucres retirés	0	0	0	0
-Sucres sous régime de perfectionnement actif	51 790	36 790	36 938	36 830
III - Stock total	924 025	1 809 061	2 795 828	3 669 891

Source : FranceAgriMer

IV– La situation des DOM

Bilans DOM simplifiés (juillet - juin)

(en t de sucre blanc)

	2011/12 (Juillet - Juin)			2012/13 (Juillet - Juin) Provisoire			2013/14 (Juillet - Juin) Prévisionnel		
	Antilles	Réunion	Total	Antilles	Réunion	Total	Antilles	Réunion	Total
I - Ressources									
1 - Stocks au 1er juillet	34 268	5 902	40 170	17 947	9 705	27 652	17 742	9 601	27 343
2 - Production	112 410	304 486	416 896	107 608	304 489	412 097	52 000	195 580	247 580
<i>dont TAF métropole (à déduire)</i>	57 500	100 684	158 184	61 000	98 392	159 392			
3 - Importations de sucre en l'état	11 907	1 266	13 173	11 767	361	12 128	12 000	800	12 800
3.1. Importations des pays tiers	48	3	51	38	0	38	35	0	35
3.2. Importations de l'UE	11 859	1 263	13 122	11 729	361	12 090	12 000	400	12 400
Total des ressources (Hors TAF)	101 085	210 970	312 055	76 322	216 163	292 485	81 742	205 981	287 723
II - Utilisations									
1 - Consommation intérieure	12 086	24 430	36 516	12 045	27 993	40 038	12 200	28 500	40 700
2 - Exportations de sucre en l'état	71 052	176 835	247 887	46 535	178 569	225 104	57 018	170 000	227 018
2.1. Exportations vers l'UE	71 041	176 835	247 876	46 517	178 561	225 078	57 000	170 000	227 000
2.2. Exportations vers les pays tiers	11	0	11	18	8	26	18	0	18
Total des utilisations	83 138	201 265	284 403	58 580	206 562	265 142	69 218	198 500	267 718
III - Stocks au 30 juin									
- libres	17 947	9 705	27 652	17 742	9 601	27 343	12 524	7 481	20 005
Total des stocks au 30 juin	17 947	9 705	27 652	17 742	9 601	27 343	12 524	7 481	20 005

* Bilans simplifiés, hors sucre dans les produits transformés
(1) Il s'agit d'un stock calculé et non du stock déclaré.

Production des DOM

	2011/12			2012/13			2013/14		
	Reunion	Antilles	Total DOM	Reunion	Antilles	Total DOM	Reunion	Antilles	Total DOM
juillet	12 174		12 174	16 451		16 451	17 944		17 944
août	41 695		41 695	43 220		43 220	42 739		42 739
septembre	44 865		44 865	41 565		41 565	44 803		44 803
octobre	48 203		48 203	48 060		48 060	49 386		49 386
novembre	41 218		41 218	44 120		44 120	33 695		33 695
décembre	15 647		15 647	12 681		12 681	6 081		6 081
janvier					495	495			0
février	100 684	65 031	165 715		12 124	12 124			0
mars		14 636	14 636	72 992	16 662	89 654			0
avril		9 603	9 603	25 400	74 272	99 672			0
mai		9 795	9 795		3 941	3 941			0
juin		12 908	12 908		114	114			0
juillet		437	437						0
Total	304 486	112 410	416 896	304 489	107 608	412 097	194 648	0	194 648
<i>Dont TAF</i>	<i>100 684</i>	<i>57 500</i>	<i>158 184</i>	<i>98 392</i>	<i>61 000</i>	<i>159 392</i>	<i>0</i>	<i>0</i>	<i>0</i>

Source : FranceAgriMer

Exportations de sucre des DOM par destination ... (1)

(en t de sucre blanc)

... depuis les Antilles

	ALL	BEL	BUL	ESP	GRE	IRL	ITA	PB	POL	POR	ROU	R. TCH	RU	METROP	DOM (2)	TOTAL UE	PT	TOTAL
Campagne 2007/08 (Oct 07 à Sept 08)	-	851	-	-	-	-	1 463	-	11 080	7 889	-	-	-	34 369	-	55 948	-	55 948
Campagne 2008/09 (Oct 08 à Sept 09)	-	257	-	-	-	-	1 394	-	-	-	-	-	24 790	21 666	-	48 462	-	48 462
Campagne 2009/10 (Oct 09 à Sept 10)	-	39	-	199	-	-	1 646	-	-	19 207	-	-	235	29 504	-	51 174	6	51 180
Campagne 2010/11 (Oct 10 à Sept 11)	1 073	840	20	425	-	-	1 869	-	-	-	-	-	1 501	38 830	-	44 558	15	44 573
Campagne 2011/12 (Oct 11 à Sept 12)	585	550	291	94	-	-	2 877	2 227	-	-	-	237	670	39 347	-	46 878	16	46 894
Campagne 2012/13 (Oct 12 à Sept 13)																		
- octobre 2012	-	-	-	-	-	-	312	-	-	-	-	39	39	176	-	566	-	566
- novembre "	-	-	-	-	-	-	117	-	-	-	-	39	47	145	-	348	3	351
- décembre "	156	78	39	-	-	-	-	-	-	-	-	-	60	137	-	470	3	473
- janvier 2013	-	-	-	-	-	-	-	-	-	-	-	-	-	24	-	24	2	26
- février "	-	-	-	-	-	-	137	-	-	-	-	-	-	191	-	328	-	328
- mars "	-	-	-	-	-	-	-	-	-	-	-	-	23	11 123	-	11 146	-	11 146
- avril "	-	60	60	-	-	-	720	-	-	-	-	-	-	405	-	1 245	1	1 246
- mai "	40	40	40	80	-	-	-	-	-	-	-	-	100	10 865	-	11 165	-	11 165
- juin "	-	229	20	-	-	-	680	-	-	-	-	-	-	7 701	-	8 630	2	8 632
- juillet "	1	168	60	-	-	-	460	-	-	-	-	24	392	-	1 105	1	1 106	
- août "	-	-	-	-	-	-	-	-	-	-	-	-	106	-	106	-	106	
- septembre "	-	140	60	-	-	-	-	-	-	-	-	-	136	-	336	1	337	
Total	197	715	279	80	-	-	2 426	-	-	-	-	78	293	31 401	-	35 469	13	35 482
Campagne 2013/14 (Oct 13 à Sept 14)																		
- octobre 2013	-	201	-	-	-	-	80	-	-	-	-	-	140	472	-	893	-	893
- novembre "	-	160	100	-	-	-	20	-	-	-	-	-	-	217	-	497	1	498
- décembre "	-	158	61	-	-	-	-	-	-	-	-	-	-	41	-	260	-	260
Total	-	519	161	-	-	-	100	-	-	-	-	-	140	730	-	1 650	1	1 651

... depuis la Réunion

Campagne 2007/08 (Oct 07 à Sept 08)	33 455	-	-	3 904	678	496	8 006	-	13 694	-	-	-	4 914	118 042	-	190 989	6	190 995	
Campagne 2008/09 (Oct 08 à Sept 09)	3 707	472	23	3 528	582	1 036	8 259	-	44	94	11 554	-	4 910	118 301	-	152 510	6	152 516	
Campagne 2009/10 (Oct 09 à Sept 10)	5 809	408	92	56 086	706	1 283	8 666	-	44	12 675	26 423	-	16 876	60 731	-	189 790	16	189 806	
Campagne 2010/11 (Oct 10 à Sept 11)	5 505	686	137	53 260	1 113	1 458	9 695	-	44	112	22 328	-	38 662	42 371	648	176 019	-	176 019	
Campagne 2011/12 (Oct 11 à Sept 12)	5 993	386	364	50 566	1 389	1 296	8 159	-	89	67	21 937	23	38 862	47 980	14	177 125	-	177 125	
Campagne 2012/13 (Oct 12 à Sept 13)																			
- octobre 2012	635	-	23	1 114	44	-	738	-	-	-	-	45	-	13 051	-	15 650	-	15 650	
- novembre "	431	-	-	1 536	68	86	1 123	215	22	-	-	-	219	6 716	3	10 419	8	10 427	
- décembre "	1 103	-	23	1 002	158	86	635	-	-	-	23	9 795	3 568	2	16 395	-	16 395		
- janvier 2013	325	-	-	793	0	86	612	-	22	-	-	-	107	1 765	-	3 710	-	3 710	
- février "	608	-	45	434	269	86	809	-	-	-	-	23	12 032	3 506	-	17 812	-	17 812	
- mars "	218	-	-	24 899	157	172	741	-	-	-	-	23	1 034	3 280	2	30 526	-	30 526	
- avril "	747	-	23	21 762	231	88	1 009	110	23	-	-	23	220	3 320	-	27 556	-	27 556	
- mai "	239	-	23	-	-	107	592	-	-	-	9 750	-	285	1 558	-	12 554	-	12 554	
- juin "	111	-	-	-	46	110	68	-	-	-	-	-	-	12 723	1 285	2	14 345	-	14 345
- juillet "	9 373	-	-	-	203	-	767	215	-	-	-	22	279	1 149	1	12 009	-	12 009	
- août "	468	-	-	885	114	-	312	-	-	-	-	-	317	4 034	2	6 132	-	6 132	
- septembre "	400	-	-	1 033	180	107	742	-	22	-	-	45	346	11 576	2	14 453	-	14 453	
Total	14 658	-	137	53 458	1 470	928	8 148	540	89	-	9 750	204	37 357	54 808	14	181 561	8	181 569	
Campagne 2013/14 (Oct 13 à Sept 14)																			
- octobre 2013	293	-	22	432	90	236	677	-	-	-	9 750	-	391	8 736	-	20 627	-	20 627	
- novembre "	357	-	22	411	96	107	446	-	-	-	-	-	300	8 716	2	10 457	-	10 457	
- décembre "	421	-	45	456	45	-	567	450	22	-	-	45	239	4 294	-	6 584	-	6 584	
Total	1 071	-	89	1 299	231	343	1 690	450	22	-	9 750	45	930	21 746	2	37 668	-	37 668	

(1) Seuls sont indiqués les Etats vers lesquels du sucre a été exporté depuis 2006/07.

(2) Y compris les échanges entre la Guadeloupe et la Martinique et vers la Guyane.

Sources : Douanes

Importations de sucre des DOM par origine ...⁽¹⁾

(en t de sucre blanc)

... aux Antilles

	ALL	BEL	ESP	ITA	PB	RU	METROP	DOM (2)	Autres UE	TOTAL UE	PT	TOTAL
Campagne 2007/08 (Oct 07 à Sept 08)	-	-	-	-	15	-	12 787	390	-	13 192	62	13 254
Campagne 2008/09 (Oct 08 à Sept 09)	-	135	17	-	-	-	12 763	39	2	12 956	24	12 980
Campagne 2009/10 (Oct 09 à Sept 10)	16	44	14	-	25	-	12 789	60	116	13 064	42	13 106
Campagne 2010/11 (Oct 10 à Sept 11)	13	-	31	-	359	-	12 153	-	48	12 604	72	12 676
Campagne 2011/12 (Oct 11 à Sept 12)	16	-	65	-	243	-	11 041	354	15	11 734	39	11 773
Campagne 2012/13 (Oct 12 à Sept 13)												
- octobre 2012	-	-	16	-	-	-	1 302	0	-	1 318	3	1 321
- novembre "	3	23	11	-	23	-	933	-	-	993	3	996
- décembre "	2	-	-	-	-	-	1 182	-	-	1 184	2	1 186
- janvier 2013	-	-	-	-	-	-	1 079	-	-	1 079	2	1 081
- février "	-	2	2	1	-	-	934	-	-	939	1	940
- mars "	-	-	5	-	46	23	737	-	-	811	3	814
- avril "	6	-	6	-	-	-	774	-	-	786	2	788
- mai "	-	-	5	-	-	-	1 031	-	-	1 036	7	1 043
- juin "	-	-	2	-	46	-	779	-	-	827	9	836
- juillet "	-	-	9	-	-	-	930	-	-	939	3	942
- août "	-	-	-	-	-	-	769	-	-	769	3	772
- septembre "	-	-	2	-	-	-	981	-	-	983	3	986
Total	11	25	58	1	115	23	11 431	-	-	11 664	41	11 705
Campagne 2013/14 (Oct 13 à Sept 14)												
- octobre 2013	-	-	1	-	-	-	1 206	-	-	1 207	2	1 209
- novembre "	-	-	1	-	-	-	842	103	-	946	6	952
- décembre "	-	4	-	-	-	-	1 517	-	-	1 521	2	1 523
Total	-	4	2	-	-	-	3 565	103	-	3 674	10	3 684

... à la Réunion

	ALL	BEL	ESP	ITA	PB	RU	METROP	DOM	Autres UE	TOTAL UE	PT	TOTAL
Campagne 2007/08 (Oct 07 à Sept 08)	-	64	7	1	1	-	786	-	-	859	2	861
Campagne 2008/09 (Oct 08 à Sept 09)	-	-	9	1	-	100	695	-	-	805	-	805
Campagne 2009/10 (Oct 09 à Sept 10)	-	-	10	-	-	-	1 566	-	-	1 576	3	1 579
Campagne 2011/12 (Oct 11 à Sept 12)	-	-	-	-	-	-	1 272	-	-	1 272	1	1 273
Campagne 2012/13 (Oct 12 à Sept 13)												
- octobre 2012	-	-	-	-	-	-	19	-	-	19	-	19
- novembre "	-	-	-	-	-	-	31	-	-	31	-	31
- décembre "	-	-	-	-	-	-	9	-	-	9	-	9
- janvier 2013	-	-	-	-	-	-	26	-	-	26	-	26
- février "	-	-	-	-	-	-	21	-	-	21	-	21
- mars "	-	-	-	-	-	-	32	-	-	32	-	32
- avril "	-	-	-	-	-	-	30	-	-	30	-	30
- mai "	-	-	-	-	-	-	24	-	-	24	-	24
- juin "	-	-	-	-	-	-	13	-	-	13	-	13
- juillet "	-	-	-	-	-	-	23	-	-	23	-	23
- août "	-	-	-	-	-	-	25	-	-	25	-	25
- septembre "	-	-	-	-	-	-	22	-	-	22	-	22
Total	-	-	-	-	-	-	275	-	-	275	-	275
Campagne 2013/14 (Oct 13 à Sept 14)												
- octobre 2013	-	-	-	-	-	-	15	-	-	15	-	15
- novembre "	-	-	-	-	-	-	16	-	-	16	-	16
- décembre "	-	-	-	-	-	-	34	-	-	34	-	34
Total	-	-	-	-	-	-	65	-	-	65	-	65

(1) Seuls sont indiqués les Etats depuis lesquels du sucre a été importé depuis 2006/07.

(2) Y compris les échanges entre la Guadeloupe, la Martinique et la Guyane.

Sources : Douanes

Exportations mensuelles (métropole comprise) de sucre des DOM par nature

Campagnes	17011110		17011190		17011290		17019100		17019910		17019990		17011390		17011490		17011410		Total		
	Reunion	Antilles	Reunion	Antilles	Reunion	Antilles	Reunion	Antilles	Reunion	Antilles	Reunion	Antilles	Reunion	Antilles	Reunion	Antilles	Reunion	Antilles	Reunion	Antilles	
2006/07																					
Total	101 920	83 531	97 872	6 787	0	122	0	122	0	125	1	0							199 792	90 566	
2007/08																					
Total	80 956	43 198	114 929	13 511	0	0	0	286	2	383	0	0							195 887	57 379	
2008/09																					
Total	79 630	45 181	72 874	3 486	0	12	0	23	0	2	2	38							152 506	48 742	
2009/10																					
Total	115 007	42 523	74 686	8 665	0	0	0	10	110	5	2	0							189 806	51 203	
2010/11																					
Total	101 059	35 549	73 698	9 021	0	0	0	0	1 254	2	4	2							176 015	44 573	
2011/12																					
Total	21 743	39	30 635	1 925	0	760	0	0	1 012	2	0	1	0	0	45 663	14 185	77 220	29 437	176 272	46 350	
2012/13																					
oct-12					0	0	0	0	0	0	0	0	0	0	15 650	566	0	0	15 650	566	
nov-12					0	0	0	0	8	0	0	1	0	10 371	349	47	0	10 426	350		
déc-12					0	0	0	0	0	0	0	0	0	6 642	472	9 750	0	16 392	472		
janv-13					0	0	0	0	0	0	0	5	0	3 710	21	0	0	3 710	26		
févr-13					0	0	0	0	0	0	0	0	0	6 428	328	11 383	0	17 811	328		
mars-13					0	23	0	0	0	0	0	0	0	6 147	392	24 375	10 731	30 522	11 146		
avr-13					0	0	0	0	0	1	0	120	0	5 993	1 097	20 875	0	26 868	1 218		
mai-13					0	0	0	0	0	1 104	0	300	0	2 803	78	9 750	9 683	12 553	11 165		
juin-13					0	0	0	0	0	292	0	829	0	1 968	5 265	12 017	2 058	13 985	8 444		
juil-13					0	0	0	0	0	721	0	385	0	2 874	0	9 134	0	12 008	1 106		
août-13					0	0	0	0	0	96	0	0	0	5 977	10	0	0	5 977	106		
sept-13					0	0	0	0	0	141	0	197	0	6 651	0	7 800	0	14 451	338		
Total					0	23	0	0	8	2 355	0	1 837	0	0	75 214	8 578	105 131	22 472	180 353	35 265	
2013/14																					
oct-13					0	0	0	0	0	701	0	40	0	0	10 876	153	9 750	0	20 626	894	
nov-13					0	0	0	0	0	281	0	81	0	0	10 456	137	0	0	10 456	499	
déc-13					0	0	0	0	0	80	0	101	0	0	6 585	79	0	0	6 585	260	
Total					0	0	0	0	0	1 062	0	222	0	0	27 917	369	9 750	0	37 667	1 653	

17011110 : Sucres de canne, bruts, sans addition d'aromatisants ou de colorants, destinés à être raffinés

17011190 : Sucres de canne, bruts, sans addition d'aromatisants ou de colorants (à l'excl. des sucres destinés à être raffinés)

17019100 : Sucres de canne ou de betterave, à l'état solide, additionnés d'aromatisants ou de colorants

17019910 : Sucres blancs, sans addition d'aromatisants ou de colorants, contenant, à l'état sec, en poids déterminé selon la méthode polarimétrique, 99,5% ou plus de saccharose

17019990 : Sucres de canne ou de betterave et saccharose chimiquement pur, à l'état solide (hors sucres bruts, sucres de canne ou de betterave additionnés d'aromatisants ou de colorants ainsi que des sucres blancs)

Les nouveaux codes 17011390 et 17111490 se substituent au 17011190 à partir du 1er janvier 2012. Cela reste du sucre de canne non destiné à être raffiné.

Les nouveaux codes 17011310 et 17111410 se substituent au 17011110 à partir du 1er janvier 2012. Cela reste du sucre de canne destiné à être raffiné.

Source : Douanes

Importations mensuelles de sucre (métropole comprise) des DOM par nature (NC)

Campagnes	17011110		17011190		17011290		17019100		17019910		17019990		17011390		17011410		17011490		Total		
	Reunion	Antilles Guyane	Reunion	Antilles Guyane	Reunion	Antilles Guyane	Reunion	Antilles Guyane	Reunion	Antilles Guyane	Reunion	Antilles Guyane	Reunion	Antilles Guyane	Reunion	Antilles Guyane	Reunion	Antilles Guyane	Reunion	Antilles Guyane	
2006/07																					
Total	0	0	36	1 873	21	120	22	4	393	12 726	193	1 402							663	16 125	
2007/08																					
Total	0	0	27	522	0	26	32	0	567	11 336	234	284							860	12 168	
2008/09																					
Total	0	410	55	489	12	77	47	1	577	10 705	113	238							803	11 920	
2009/10																					
Total	0	0	32	350	3	114	39	11	1 268	9 951	201	673							1 579	12 002	
2010/11																					
Total	0	0	18	536	21	123	37	34	733	10 323	916	303							1 747	12 675	
2011/12																					
Total	0	0	13	451	1	271	29	43	1 075	10 381	121	198	3	364	0	0	28	63	1 270	11 771	
2012/13																					
oct-12					0	0	2	1	5	1 280	11	19	0	21	0	0	0	1	18	1 322	
nov-12					1	127	2	2	7	861	18	5	0	0	0	0	3	0	31	995	
déc-12					0	0	0	2	8	835	1	6	0	343	0	0	0	1	9	1 187	
janv-13					0	25	4	2	5	771	17	5	0	150	0	0	0	129	26	1 082	
févr-13					1	0	0	2	2	819	19	31	0	86	0	0	0	0	22	938	
mars-13					1	0	0	2	5	782	26	8	0	21	0	0	0	1	32	814	
avr-13					1	24	8	4	20	695	1	42	0	21	0	0	0	1	30	787	
mai-13					0	2	0	2	21	1 014	2	4	0	21	0	0	0	0	23	1 043	
juin-13					0	1	1	1	1	761	11	51	0	0	0	0	0	21	13	835	
juil-13					0	25	0	8	6	877	16	11	0	21	0	0	0	0	22	942	
août-13					0	0	1	6	17	760	6	4	0	0	0	0	0	1	24	771	
sept-13					0	1	1	7	9	910	11	25	0	21	0	0	1	22	21	986	
Total					4	205	19	39	106	10 365	139	211	0	705	0	0	4	177	271	11 703	
2013/14																					
oct-13					0	192	0	2	2	812	11	10	0	193	0	0	2	0	15	1 209	
nov-13					0	127	1	4	12	767	3	31	0	21	0	0	0	2	16	952	
déc-13					0	622	1	2	4	869	25	8	4	22	0	0	0	0	34	1 523	
Total					0	941	2	8	18	2 448	39	49	4	236	0	0	2	2	65	3 684	

17011110 : Sucres de canne, bruts, sans addition d'aromatisants ou de colorants, destinés à être raffinés

17011190 : Sucres de canne, bruts, sans addition d'aromatisants ou de colorants (à l'excl. des sucres destinés à être raffinés)

17011290 : Sucres de betterave, bruts, sans addition d'aromatisants ou de colorants (à l'excl. des sucres destinés à être raffinés)

17019100 : Sucres de canne ou de betterave, à l'état solide, additionnés d'aromatisants ou de colorants

17019910 : Sucres blancs, sans addition d'aromatisants ou de colorants, contenant, à l'état sec, en poids déterminé selon la méthode polarimétrique, 99,5% ou plus de saccharose

17019990 : Sucres de canne ou de betterave et saccharose chimiquement pur, à l'état solide (hors sucres bruts, sucres de canne ou de betterave additionnés d'aromatisants ou de colorants ainsi que des sucres blancs)

Les nouveaux codes 17011390 et 17111490 se substituent au 17011190 à partir du 1er janvier 2012. Cela reste du sucre de canne destiné à être raffiné.

Les nouveaux codes 17011310 et 17111410 se substituent au 17011110 à partir du 1er janvier 2012. Cela reste du sucre de canne non destiné à être raffiné.

V– Les échanges de sucre en l'état

Importations françaises de sucre en provenance des pays de l'UE (1)

(en t de sucre blanc)

	ALL	AUT	BUL	DK	ESP	EST	FIN	GRE	HON	IRL	ITA	LIT	PB	POL	POR	R. TCH	RU	SLQ	SUE	UEBL	TOTAL (2)
Campagne 2006/07 (Juillet 06 à Sept 07)	81 624	1 646	-	1 220	109 412	-	10	61	1 008	163	10 073	-	33 212	23	3 898	7 511	37 881	373	112	46 355	334 582
Campagne 2007/08 (Octobre 07 à Sept 08)	60 179	941	-	56	68 392	-	-	24	158	103	8 560	6	21 811	264	10 046	2 899	60 949	100	170	32 805	267 463
Campagne 2008/09 (Octobre 08 à Sept 09)	60 191	1	-	16	46 515	-	-	85	-	-	9 449	-	23 001	534	5 099	3 682	37 190	455	191	33 787	220 196
Campagne 2009/10 (Octobre 09 à Sept 10) Total	70 559	-	-	23	78 000	-	-	-	5	-	10 736	-	22 385	266	4 867	3 681	18 465	915	186	33 996	244 084
Campagne 2010/11 (Octobre 10 à Sept 11) Total	74 362	5	19	30	84 529	52	65	2	41	132	2 760	-	23 566	80	3 584	2 740	15 077	1 192	230	32 986	241 452
Campagne 2011/12 (Octobre 11 à Sept 12) Total	92 746	-	-	11	69 581	-	-	1 873	-	-	3 264	-	21 467	630	384	-	16 179	1 913	212	26 730	237 534
Campagne 2012/13 (Octobre 12 à Septembre 13)																					
- octobre 2012	9 240	-	-	1	3 501	-	-	-	-	-	276	-	1 328	92	4	-	916	202	18	2 797	18 436
- novembre "	6 205	-	-	1	2 214	-	-	-	-	-	406	-	1 288	70	12	-	844	-	14	2 660	13 834
- décembre "	5 820	-	-	-	2 419	-	-	-	-	-	270	-	1 609	85	10	-	677	400	17	2 562	13 926
- janvier 2013	5 625	-	-	-	2 562	-	-	-	-	-	253	-	1 476	92	22	-	950	250	13	2 621	14 071
- février "	11 371	-	-	1	1 870	-	-	-	-	-	233	-	1 000	4 523	25	-	718	-	12	2 358	22 455
- mars "	8 912	-	-	4	1 692	-	-	1	-	-	253	-	1 182	6 876	13	-	1 371	-	16	3 275	23 998
- avril "	7 369	-	-	-	2 523	-	-	-	-	-	314	-	1 267	3 118	26	-	1 057	1	15	2 153	17 989
- mai "	8 781	-	-	-	5 892	-	-	-	-	-	310	-	1 247	92	41	-	997	1	13	3 117	20 738
- juin "	9 563	-	-	-	3 827	-	-	-	-	-	287	-	1 302	1 568	116	-	1 033	300	9	3 355	21 639
- juillet "	14 475	-	-	-	2 582	-	-	-	-	-	358	-	1 352	73	50	-	1 230	60	10	3 213	23 539
- août "	5 462	-	-	2	2 802	-	-	-	-	-	194	-	1 169	24	102	-	1 027	-	10	1 957	12 849
- septembre "	27 532	-	-	5	3 991	-	-	-	-	-	328	-	999	37	20	-	1 450	-	11	3 119	38 164
Total	120 355	-	-	14	35 875	-	-	1	-	-	3 482	-	15 219	16 650	441	-	12 270	1 214	158	33 187	241 638
Campagne 2013/14 (Octobre 13 à Septembre 14)																					
- octobre 2013	5 831	-	-	-	2 890	-	-	-	-	-	394	-	1 398	7	207	-	1 599	400	34	3 558	16 425
- novembre "	6 667	-	-	3	4 563	-	24	-	-	-	334	-	984	12	182	-	1 664	200	12	3 740	18 710
- décembre "	6 382	-	-	6	3 921	-	-	24	-	-	522	-	1 103	36	166	-	2 278	-	14	2 987	17 746
Total	18 880	-	-	9	11 374	-	24	24	-	-	1 250	-	3 485	55	555	-	5 541	600	60	10 285	52 881

(1) Seuls sont indiqués les Etats membres en provenance desquels du sucre a été importé depuis 2004/05.

(2) Total des pays adhérents à l'UE au cours de la période considérée.

Source : Douanes

Exportations françaises de sucre vers les pays de l'UE (1)

(en t de sucre blanc)

	ALL	AUT	BUL	CHY	DK	ESP	EST	FIN	GR	HON	IRL	ITA	LIT	MAL	PB	POL	POR	ROU	R. TCH	RU	SLQ	SLN	SUE	UEBL	TOTAL
Campagne 2006/07 (Juil 06 à Sept 07)	353 480	38 657		2 670	6 293	508 938	5	143	17 785	5 210	59 003	342 191	2	566	61 165	6 095	4 349		334	177 668	96	355	1 726	253 560	1 840 291
<i>dont DOM</i>	17 908					3 326			315		839	12 727				22				7 888				986	44 011
Campagne 2007/08 (Oct 07 à Sept 08)	287 171	61 516	0	2 261	10 610	434 528	3	7 846	28 800	226	50 639	353 695	1	69	61 036	33 563	14 033	41	223	165 574	0	222	748	225 499	1 738 304
<i>dont DOM</i>	33 453					3905		7800	676		496	9 466				24 752	7889			4 914				852	94 203
Campagne 2008/09 (Oct 08 à Sept 09)	259 489	4 461	37	3 009	3 503	412 831	1	24	47 986	6 448	32 809	416 395	3	20	41 394	28 040	7 318	11 838	233	178 275	0	190	887	177 383	1 632 574
<i>dont DOM</i>	3 702		23			3 526			580		1035	9 651				45	94	11 554		29 698				728	60 636
Campagne 2009/10 (Oct 09 à Sept 10)	314 145	2 087	202	1 640	9 938	417 368	23	29	25 337	130	31 217	388 896	2	143	39 850	9 919	32 626	29 460	357	283 241	47	193	1 647	285 997	1 874 494
<i>dont DOM</i>	5 808		90			56 284			703		1 281	10 313				45	31 882	26 423		17 110				447	150 386
Campagne 2010/11 (Oct 10 à Sept 11)																									
Total	290 553	24 479	164	1 698	19 048	379 008	0	26	72 542	497	28 447	436 315	2	241	39 998	39 148	19 512	27 804	984	294 957	0	207	1 720	208 304	1 885 654
<i>dont DOM</i>	6 577	0	155	0	0	53 684	0	0	1 111	0	1 459	11 562	0	0	0	45	112	22 328	0	40 162	0	0	0	1 527	138 722
Campagne 2011/12 (Oct 11 à Sept 12)																									
Total	303 618	28 943	790	2 565	18 826	282 725	1	30	88 266	3 064	30 410	410 597	576	260	48 901	10 423	2 085	27 412	4 946	273 111	0	2 132	1 905	319 472	1 861 059
<i>dont DOM</i>	6 546	0	651	0	0	50 099	0	0	1 382	0	1 287	10 969	0	0	2 207	90	67	21 937	257	39 492	0	0	0	933	135 917
Campagne 2012/13 (Oct 12 à Septembre 13)																									
- octobre 2012	26 158	52	26	220	943	24 135	-	2	15 897	64	2 864	34 592	-	-	2 142	134	95	16	125	16 709	-	23	82	21 377	145 656
- novembre "	23 938	7	1	60	243	23 244	-	-	3 484	-	3 219	32 279	2	40	2 762	37	142	55	170	18 308	-	1	126	18 692	126 810
- décembre "	18 420	20	63	40	274	19 583	-	5	2 300	-	1 171	24 625	1	-	1 895	55	78	9	43	22 290	-	724	24	25 587	117 207
- janvier 2013	22 865	57	-	152	726	14 916	-	1	3 670	37	2 706	33 472	-	40	2 254	24	102	1	61	17 004	-	25	133	17 688	115 934
- février "	20 450	32	70	39	767	13 418	-	5	2 050	-	1 840	30 277	-	61	3 129	2	354	1	61	28 371	-	1	128	10 263	111 319
- mars "	21 064	26	1	40	643	38 959	-	2	3 532	29	2 364	29 470	-	-	3 708	269	751	-	181	15 659	-	27	72	10 704	127 501
- avril "	23 859	903	85	169	727	37 260	-	6	4 909	13	3 412	30 911	-	22	2 712	1 221	446	1	177	19 237	-	1	55	12 527	138 653
- mai "	21 716	1 118	64	100	696	16 650	-	5	4 969	28	3 056	35 791	-	-	2 088	212	403	9 770	97	19 719	-	97	143	12 162	128 884
- juin "	23 063	1 180	129	139	613	14 469	-	1	23 265	-	859	33 368	-	20	2 125	640	293	2	289	31 381	-	142	220	13 998	146 196
- juillet "	32 930	1 394	497	180	741	14 245	-	5	3 789	-	1 564	34 124	479	-	2 703	2 020	489	1	70	24 073	-	74	4	11 048	130 430
- août "	17 025	1 205	305	99	638	12 741	-	-	2 363	198	2 097	19 938	687	-	2 141	2 880	406	1	176	21 265	624	50	105	11 684	96 628
- septembre "	21 609	586	191	120	674	18 636	-	6	1 220	269	1 468	29 610	456	-	2 450	2 873	415	1	95	17 324	600	24	48	18 125	116 800
Total	273 097	6 580	1 432	1 358	7 685	248 256	0	38	71 448	638	26 620	368 457	1 625	183	30 109	10 367	3 974	9 858	1 545	251 340	1 224	1 189	1 140	183 855	1 502 018
<i>dont DOM</i>	14 821	0	414	0	0	52 971	0	0	1 459	0	922	10 522	0	0	536	90	0	9 750	280	37 319	0	0	0	715	129 799
Campagne 2013/14 (Oct 13 à Septembre 14)																									
- octobre 2013	25 155	122	23	160	796	27 540	-	6	7 368	23	1 798	31 177	160	-	3 094	1 716	666	9 751	68	23 986	48	26	156	17 304	151 143
- novembre "	18 307	113	358	80	581	24 931	-	-	4 566	24	1 530	36 797	69	-	1 997	4 994	291	87	290	19 368	-	25	144	12 987	127 539
- décembre "	15 997	69	107	40	355	23 009	-	3	5 617	-	768	27 558	116	-	1 901	2 154	233	23	64	18 599	-	1	137	12 190	108 941
Total	59 459	304	488	280	1 732	75 480	0	9	17 551	47	4 096	95 532	345	0	6 992	8 864	1 190	9 861	422	61 953	48	52	437	42 481	387 623
<i>dont DOM</i>	1 071	0	250	0	0	1 300	0	0	231	0	343	1 790	0	0	450	22	0	9 750	45	1 070	0	0	0	519	16 841

Importations françaises de sucre des pays tiers par pays d'origine en 2013/14

(en t de sucre blanc)

	juin 2013	juillet 2013	août 2013	septembre 2013	Total Du 1.10.2012 Au 30.09.2013	octobre 2013	novembre 2013	décembre 2013	Total Du 1.10.2013 Au 31.12.2013
En provenance des ACP et Inde									
- Côte d'Ivoire	-	-	-	-	113	-	-	-	-
- Inde	159	-	139	120	977	24	48	95	167
- Madagascar	-	-	-	7	7	-	-	1	1
- Malawi	-	-	-	66	87	-	-	42	42
- Mozambique	-	-	-	-	-	-	-	-	-
- Ile Maurice	94	180	1 284	756	4 575	-	108	902	1 010
- Swaziland	-	-	-	-	775	210	-	-	210
- Zambie	-	-	-	-	-	-	-	-	-
	253	180	1 423	949	6 534	234	156	1 040	1 430
<i>dont sucre blanc :</i>	159	0	688	702	3 509	24	70	411	505
En provenance d'autres pays									
- Algérie	50	-	200	-	600	-	75	75	150
- Argentine	118	77	744	364	1 467	11	-	-	11
- Bosnie Herzegovine	-	-	-	-	-	-	-	-	-
- Brésil	1 591	9 249	4 555	22 655	118 523	285	15 841	158	16 284
- Burkina Faso	-	-	-	-	-	-	-	-	-
- Canada	-	-	-	-	-	-	-	-	-
- Chine	1	3	32	18	143	-	1	2	3
- Colombie	6	4	23	202	760	50	-	23	73
- Corée du Sud	-	-	-	-	3	-	-	-	-
- Costa Rica	11 816	69	67	48	12 307	20	97	78	195
- Cuba	-	-	-	2	352	-	-	-	-
- Emirats Arabes Unis	-	-	-	-	-	-	-	1	1
- Equateur	-	9	-	-	25	-	-	-	-
- Etats-Unis	1	2	202	301	544	221	5	4	230
- Israel	-	-	-	1	3	-	-	-	-
- Japon	-	-	-	23	23	-	-	-	-
- Maroc	-	-	-	-	3	1	2	-	3
- Mauritanie	-	-	-	2	18	2	5	2	9
- Mexique	-	-	-	-	-	-	11	-	11
- Nouvelle Guinée Papouasie	-	-	-	-	21	-	-	-	-
- Panama	-	-	-	-	24	-	-	-	-
- Pakistan	-	-	-	-	-	-	8	-	8
- Paraguay	248	-	4	44	2 217	28	56	301	385
- Pérou	-	-	23	-	223	21	34	23	78
- Philippines	11	23	-	35	137	12	12	12	36
- Sierra Leone	-	-	-	-	-	-	-	-	-
- Sri Lanka	1	-	-	-	3	2	-	-	2
- Suisse	365	275	297	205	3 976	148	257	147	552
- Surinam	1	2	-	2	13	-	2	2	4
- Thaïlande	1 652	545	2 978	1 831	14 513	537	746	6	1 289
- Togo	-	-	-	-	-	-	-	-	-
- Tunisie	-	-	-	-	21	21	-	-	21
- Turquie	-	-	-	-	1	-	-	-	-
	15 861	10 258	9 125	25 733	155 920	1 359	17 152	834	19 345
<i>dont sucre blanc :</i>	3 183	723	7 176	4 663	30 300	936	1 122	188	2 246
- Origine non encore déterminée	-	-	-	-	-	-	-	-	-
Divers (1)	-9 579	-10 335	-	-21 266	-65 041	-	-284	-	-284
Total général	6 535	103	10 548	5 416	97 413	1 593	17 024	1 874	20 491
<i>dont sucre blanc :</i>	3 342	723	7 864	5 365	33 809	960	1 192	599	2 751

(1) Les quantités négatives sur cette ligne proviennent d'un retranchement des quantités importées en perfectionnement actif.

Source : Douanes

Importations françaises de sucre des pays tiers par pays d'origine de 2010/11 à 2012/13

(en t de sucre blanc)

	2010/11 de 10/2010 à 09/2011	2011/12 de 10/2011 à 09/2012	2012/13											2012/13 de 10/2012 à 09/2013	
			octobre 2012	novembre 2012	décembre 2012	janvier 2013	février 2013	mars 2013	avril 2013	mai 2013	juin 2013	juillet 2013	août 2013		septembre 2013
EN PROVENANCE DES ACP ET INDE															
- Côte d'Ivoire	-	-	-	113	-	-	-	-	-	-	-	-	-	-	113
- Guyana	13 285	-	-	-	-	-	-	-	-	-	-	-	-	-	-
- Inde	6	715	136	116	23	22	72	30	92	68	159	-	139	120	977
- Madagascar	-	8	-	-	-	-	-	-	-	-	-	-	-	7	7
- Malawi	235	-	-	-	-	-	-	-	21	-	-	-	-	66	87
- Ile Maurice	85 169	4 212	122	252	83	593	421	644	20	126	94	180	1 284	756	4 575
- Sénégal	-	-	-	-	-	-	-	-	-	-	-	-	-	-	-
- Soudan	19 551	-	0	-	-	-	-	0	0	0	0	0	0	0	-
- Swaziland	2 079	892	409	366	-	-	-	-	-	-	-	-	-	-	775
- Trinidad-et-Tobago	-	-	-	-	-	-	-	-	-	-	-	-	-	-	-
- Zambie	340	157	-	-	-	-	-	-	-	-	-	-	-	-	-
	120 665	6 050	667	847	106	615	493	674	133	194	253	180	1 423	949	6 534
<i>dont sucre blanc :</i>	55 165	3 215	545	671	23	22	471	30	92	106	159	0	688	702	3 509
EN PROVENANCE D'AUTRES PAYS															
- Algérie	6 180	-	-	-	50	50	50	50	150	-	50	-	200	-	600
- Argentine	2 751	1 065	-	6	-	23	23	-	112	-	118	77	744	364	1 467
- Australie	-	-	-	-	-	-	-	-	-	-	-	-	-	-	-
- Barbades	-	-	-	-	-	-	-	-	-	-	-	-	-	-	-
- Bosnie Herzegovine	-	-	-	-	-	-	-	-	-	-	-	-	-	-	-
- Brésil	51 733	105 616	23 441	784	342	26 305	25 588	418	1 778	1 817	1 591	9 249	4 555	22 655	118 523
- Chine	143	91	20	16	-	-	-	18	35	-	1	3	32	18	143
- Colombie	951	1 104	-	24	-	-	6	-	495	-	6	4	23	202	760
- Corée du Sud	-	-	1	1	-	1	-	-	-	-	-	-	-	-	3
- Costa Rica	396	382	78	19	38	42	24	43	1	62	11 816	69	67	48	12 307
- Cuba	667	21	22	-	66	44	44	88	86	-	-	-	-	2	352
- Egypte	750	-	0	-	0	-	0	-	-	-	-	-	-	-	-
- Emirats Arabes Unis	1 466	267	-	-	-	-	0	-	-	-	-	-	-	-	-
- Equateur	46	30	-	-	-	-	-	10	-	6	-	9	-	-	25
- Etats-Unis	29	62	11	2	8	5	4	1	5	2	1	2	202	301	544
- Israel	-	1	-	-	-	-	-	2	-	-	-	-	-	1	3
- Japon	-	-	-	-	-	-	-	-	-	-	-	-	-	23	23
- Malaisie	2 420	1	-	-	-	-	-	-	-	-	-	-	-	-	-
- Maroc	1	-	1	-	-	-	-	-	1	1	-	-	-	-	3
- Mauritanie	106	69	9	-	2	-	-	5	-	-	-	-	-	2	18
- Mexique	3	4	-	-	-	-	-	-	-	-	-	-	-	-	-
- Nouvelle Guinée Papouasie	-	-	-	-	-	-	-	-	21	-	-	-	-	-	21
- Panama	248	261	24	-	-	-	-	-	-	-	-	-	-	-	24
- Paraguay	1 974	3 272	704	592	21	318	195	21	49	21	248	-	4	44	2 217
- Pérou	200	131	50	44	16	16	40	33	-	1	-	-	23	-	223
- Philippines	92	106	23	-	-	12	11	11	-	11	11	23	-	35	137
- République Dominicaine	1	-	-	-	-	-	-	-	-	-	-	-	-	-	-
- Sierra Leone	-	1 500	-	-	-	-	-	-	-	-	-	-	-	-	-
- Sri Lanka	-	-	-	-	1	-	-	-	1	-	1	-	-	-	3
- Suisse	245	3 242	278	341	196	446	395	407	446	325	365	275	297	205	3 976
- Surinam	21	16	1	1	1	1	-	2	1	1	2	2	-	2	13
- Thaïlande	2 920	11 508	529	558	607	-	1 122	413	2 107	2 171	1 652	545	2 978	1 831	14 513
- Togo	-	-	-	-	-	-	-	-	-	-	-	-	-	-	-
- Tunisie	2	-	-	-	-	21	0	0	0	0	0	0	0	0	21
- Turquie	3	-	-	-	-	1	-	-	-	-	-	-	-	-	1
	73 348	128 749	25 192	2 388	1 348	27 285	27 502	1 522	5 288	4 418	15 861	10 258	9 125	25 733	155 920
<i>dont sucre blanc :</i>	19 785	22 990	1 894	1 037	793	615	1 295	810	4 320	3 791	3 183	723	7 176	4 663	30 300
- Origine non encore déterminée	1	10	-	-	-	-	-	-	-	-	-	-	-	-	-
Divers (1)	-25 000	-2 521	-22 815	-237	-	-390	-230	-	-189	-	-9 579	-10 335	-	-21 266	-65 041
Total général	169 014	132 288	3 044	2 998	1 454	27 510	27 765	2 196	5 232	4 612	6 535	103	10 548	5 416	97 413
<i>dont sucre blanc :</i>	74 950	26 205	2 439	1 708	816	637	1 766	840	4 412	3 897	3 342	723	7 864	5 365	33 809

(1) Les quantités négatives sur cette ligne proviennent d'un retranchement des quantités importées au titre du perfectionnement actif.

Source : Douanes

**Exportations françaises de sucre vers les pays tiers
par pays de destination (1) en 2013/14**

(en t de sucre blanc)

	mai 2013	juin 2013	juillet 2013	août 2013	septembre 2013	Total du 1.10.2012 Au 30.09.2013	octobre 2013	novembre 2013	décembre 2013	Total du 1.10.2013 Au 31.12.2013
Afrique										
Afrique du Nord :										
- Algérie	1 150	1 399	196	320	299	72 304	21 153	18 790	58 740	98 683
- Egypte	42	83	45	63	45	1 384	-	45	1 016	1 061
- Libye	1 012	989	3 013	-	-	5 014	-	-	-	-
- Maroc	-	-	17	22	2	161	13	-	42	55
- Tunisie	72	49	14	33	120	880	106	69	79	254
	2 276	2 520	3 285	438	466	79 743	21 272	18 904	59 877	100 053
<i>dont sucre brut :</i>	2	4	2	12	2	45	4	2	10	16
Afrique Occidentale :										
- Bénin	216	744	519	412	705	6 350	391	432	584	1 407
- Burkina Faso	1 459	2	-	-	-	2 655	-	2	-	2
- Côte-d'Ivoire	-	2	-	-	-	5	1	-	-	1
- Gambie	-	88	-	-	-	396	-	-	44	44
- Ghana	130	-	174	109	-	1 324	239	87	152	478
- Guinée	88	44	109	-	-	1 028	109	-	66	175
- Libéria	-	-	-	22	22	154	-	22	44	66
- Mali	328	-	-	-	-	328	-	-	-	-
- Mauritanie	-	60	-	-	-	61	-	-	-	-
- Niger	766	-	-	-	-	4 750	-	-	-	-
- Nigéria	-	-	3 890	1 945	3 891	18 479	973	1 945	973	3 891
- Sénégal	245	932	1 232	823	1 603	8 387	367	346	581	1 294
- Sierra Léone	-	43	43	-	-	258	-	-	-	-
- Soudan	-	-	-	-	-	-	-	-	-	-
- Tchad	-	6	-	2	-	12	1	-	1	2
- Togo	1 089	362	238	-	196	2 949	152	236	152	540
	4 321	2 283	6 205	3 313	6 417	47 136	2 233	3 070	2 597	7 900
<i>dont sucre brut :</i>	0	2	0	0	1	26	2	1	0	3

(1) Il s'agit des quantités de sucre dédouanées vers un pays tiers au départ de France, à l'exclusion des dédouanements effectués en Belgique, qu'ils portent sur du sucre du quota maximum ou sur du sucre hors quota.

Source : Douanes

**Exportations françaises de sucre vers les pays tiers
par pays de destination en 2013/14**

	(en t de sucre blanc)					(en t de sucre blanc)				
	mai 2013	juin 2013	juillet 2013	août 2013	septembre 2013	Total du 1.10.2012 Au 30.09.2013	octobre 2013	novembre 2013	décembre 2013	Total du 1.10.2013 Au 31.12.2013
Afrique Centrale Orientale et Australe :										
- Afrique du Sud	-	-	-	-	-	1	-	-	-	-
- Angola	-	-	-	-	-	-	-	-	-	-
- Cameroun	-	3 750	507	1 292	3	8 078	1	2	3	6
- Comores	-	-	-	-	-	4	-	-	-	-
- Congo (Rep)	-	1	-	1	-	8	-	-	-	-
- Djibouti	-	-	22	1	-	58	12	1	1	14
- Gabon	-	2	1	-	-	10	-	2	-	2
- Guinée équatoriale	44	44	109	110	356	1 359	79	153	22	254
- Kenya	-	-	-	-	-	-	-	-	-	-
- Madagascar	-	-	-	-	-	4	1	-	-	1
- Ile Maurice	-	-	-	-	-	8	-	-	-	-
	44	3 797	639	1 404	359	9 530	93	158	26	277
<i>dont sucre brut :</i>	0	0	0	0	0	3	0	0	0	0
Amériques										
- Antilles néerlandaises	-	-	-	-	-	4	-	-	-	-
- Bresil	-	-	-	-	-	-	-	-	-	-
- Canada	18	16	12	17	30	249	16	32	18	66
- Chili	-	-	-	-	-	-	-	19	-	19
- Dominique	-	-	-	-	-	28	-	-	-	-
- Etats-Unis	5	18	35	2	23	162	22	20	12	54
- Mexique	-	-	-	-	-	-	-	-	-	-
- Surinam	22	22	-	-	-	44	-	-	-	-
	45	56	47	19	53	487	38	71	30	139
<i>dont sucre brut :</i>	16	4	5	14	19	141	4	39	15	58

**Exportations françaises de sucre vers les pays tiers
par pays de destination en 2013/14**

	(en t de sucre blanc)					(en t de sucre blanc)				
	mai 2013	juin 2013	juillet 2013	août 2013	septembre 2013	total du 1.10.2012 Au 30.09.2013	octobre 2013	novembre 2013	décembre 2013	total du 1.10.2013 Au 31.12.2013
Asie										
Asie occidentale										
- Arabie Saoudite	2 069	1 540	1 566	2 113	623	12 051	-	1	645	646
- Bahreïn	-	69	138	529	115	1 426	-	4	-	4
- Cisjordanie	-	-	805	-	-	805	-	-	-	-
- Emirats Arabes Unis	-	8	808	7 176	-	10 867	14	-	-	14
- Irak	-	20 000	-	22 000	-	42 000	-	-	-	-
- Iran	-	-	-	-	-	-	-	-	-	-
- Israël	308	370	3 894	4 214	1 199	14 913	-	940	1 248	2 188
- Jordanie	2	21	-	-	-	65	-	-	21	21
- Koweït	-	990	1 104	1 104	184	6 652	460	6	253	719
- Liban	728	667	1 012	1 379	544	6 329	-	-	1 131	1 131
- Qatar	-	-	1	-	-	5	-	24	-	24
- Oman	-	-	-	-	-	-	-	-	-	-
- Syrie	-	-	-	-	-	2 990	-	-	-	-
- Yémen	-	-	-	-	-	-	-	-	-	-
	3 107	23 665	9 328	38 515	2 665	98 103	474	975	3 298	4 747
<i>dont sucre brut :</i>	2	0	0	0	5	24	1	2	4	7
Autres pays d'Asie :										
- Afghanistan	-	-	-	-	-	-	-	-	-	-
- Chine	-	4	-	-	-	18	-	-	9	9
- Corée du sud	12	-	-	-	-	43	1	12	13	26
- Hong-Kong	2	1	2	3	4	29	1	4	3	8
- Inde	-	12	-	-	2	82	-	-	2	2
- Japon	33	39	56	27	48	445	68	22	49	139
- Kirgizthan	-	-	-	-	-	-	-	-	-	-
- Malaisie	-	-	-	-	-	6	-	-	-	-
- Maldives	-	3	-	-	-	5	-	-	-	-
- Pakistan	-	-	-	-	-	-	-	-	-	-
- Philippines	-	-	-	-	-	-	-	-	-	-
- Singapour	-	-	-	-	5	12	8	-	-	8
- Sri Lanka	-	-	-	-	-	-	-	-	-	-
- Taïwan	-	2	3	1	3	27	1	4	3	8
- Thaïlande	-	-	-	-	-	-	-	-	2	2
- Viêt-Nam et cambodge	-	-	-	-	-	2	-	1	1	2
	47	61	61	31	62	669	79	43	82	204
<i>dont sucre brut :</i>	19	16	31	6	20	225	31	11	18	60
Australie et Océanie										
- Australie	-	8	-	-	6	54	8	-	-	8
- Fidji	-	-	-	-	-	-	-	-	-	-
- Nouvelle Calédonie	34	39	40	37	57	400	19	18	-	37
- Nouvelle Zélande	-	-	-	-	2	3	-	-	-	-
- Polynésie française / Wallis	-	39	42	-	-	293	61	-	-	61
	34	86	82	37	65	750	88	18	0	106
<i>dont sucre brut :</i>	7	4	4	3	11	64	5	2	0	7

**Exportations françaises de sucre vers les pays tiers
par pays de destination en 2013/14**

	(en t de sucre blanc)					(en t de sucre blanc)				
	mai 2013	juin 2013	juillet 2013	août 2013	septembre 2013	Total du 1.10.2012 Au 30.09.2013	octobre 2013	novembre 2013	décembre 2013	Total du 1.10.2013 Au 31.12.2013
Europe (hors UE)										
- Andorre	110	131	273	242	180	2 162	165	174	87	426
- Azerbaïdjan	-	-	-	-	-	-	-	-	-	-
- Bosnie Herzégovine	21	22	22	-	22	186	17	5	15	37
- Croatie	-	-	-	-	-	-	-	-	-	-
- Géorgie	-	-	-	-	-	7	1	-	6	7
- Islande	-	-	-	-	-	-	-	-	-	-
- Kosovo	-	-	-	-	-	1	-	-	-	-
- Macédoine	-	-	-	-	-	-	-	-	-	-
- Monténégro	-	-	-	-	-	40	-	-	-	-
- Norvège	13	-	-	11	-	110	15	12	-	27
- Ouzbékistan	-	-	-	-	-	-	-	-	-	-
- Russie	-	1	-	1	4	7	6	4	6	16
- Serbie	6 777	-	-	-	-	6 777	-	-	-	-
- Suisse	-	5 568	7 147	7 907	9 988	66 251	2 095	3 389	1 653	7 137
- Turquie	183	305	127	213	425	3 456	288	727	276	1 291
- Ukraine	-	-	-	1	1	5	1	1	1	3
	7 104	6 027	7 569	8 375	10 620	79 002	2 588	4 312	2 044	8 944
<i>dont sucre brut :</i>	0	2	11	1	0	88	4	3	7	14
- Autres destinations non déterminées		1	1	1	2	8	-	2	-	2
Divers (1)	-111	-9 697	-10 600	-1 147	-1 732	-24 207	-15 000	-136	-108	-15 244
Total général	16 867	28 799	16 617	50 986	18 977	291 221	11 865	27 417	67 846	107 128
<i>dont sucre brut :</i>	46	32	53	36	58	616	51	60	54	165

(1) Les quantités négatives sur cette ligne proviennent d'un retranchement des quantités exportées au titre du perfectionnement actif.

**Exportations françaises de sucre vers les pays tiers
par pays de destination (1) de 2010/11 à 2012/13**

(en t de sucre blanc)

(en t de sucre blanc)

	2010/11 de 10/2010 à 09/2011	2011/12 de 10/2011 à 09/2012	2012/13												2012/13 de 10/2012 à 09/2013
			octobre 2012	novembre 2012	décembre 2012	janvier 2013	février 2013	mars 2013	avril 2013	mai 2013	juin 2013	juillet 2013	août 2013	septembre 2013	
Afrique															
Afrique du Nord :															
- Algérie	87 016	14 214	15 000	25 701	27 428	18	404	90	299	1 150	1 399	196	320	299	72 304
- Egypte	1 097	62 396	45	67	643	84	111	93	63	42	83	45	63	45	1 384
- Libye	9 174	44 650	-	-	-	-	-	-	-	1 012	989	3 013	-	-	5 014
- Maroc	557	262	-	1	3	-	-	116	-	-	-	17	22	2	161
- Tunisie	30 876	25 602	48	140	91	110	45	137	21	72	49	14	33	120	880
	128 720	147 124	15 093	25 909	28 165	212	560	436	383	2 276	2 520	3 285	438	466	79 743
<i>dont sucre brut :</i>	111	33	4	1	2	4	0	10	2	2	4	2	12	2	45
Afrique Occidentale :															
- Bénin	3 049	9 985	498	454	367	648	389	584	814	216	744	519	412	705	6 350
- Burkina Faso	3 966	4 799	1	-	-	1	876	-	316	1 459	2	-	-	-	2 655
- Côte-d'Ivoire	294	11	2	-	-	-	-	-	1	-	2	-	-	-	5
- Gambie	236	175	66	44	-	-	66	66	66	-	88	-	-	-	396
- Ghana	1 745	3 579	152	108	-	-	108	152	391	130	-	174	109	-	1 324
- Guinée	688	1 083	109	109	44	219	153	-	153	88	44	109	-	-	1 028
- Libéria	88	176	-	22	-	22	22	22	22	-	-	-	22	22	154
- Mali	1	0	-	-	-	-	-	-	-	328	-	-	-	-	328
- Mauritanie	68	257	-	-	-	-	-	1	-	-	60	-	-	-	61
- Niger	1 970	3 162	-	-	-	-	-	-	3 984	766	-	-	-	-	4 750
- Nigéria	21 397	19 734	1 945	2 918	-	1 945	1 945	-	-	-	-	3 890	1 945	3 891	18 479
- Sénégal	10 892	8 591	3	443	356	466	578	599	1 107	245	932	1 232	823	1 603	8 387
- Sierra Léone	737	86	-	-	86	-	43	43	-	-	43	43	-	-	258
- Soudan	6 750	28 450	-	-	-	-	-	-	-	-	-	-	-	-	0
- Tchad	2	21	1	-	-	-	2	-	1	-	6	-	2	-	12
- Togo	5 347	5 574	110	-	433	281	88	152	-	1 089	362	238	-	196	2 949
	57 230	85 683	2 887	4 098	1 286	3 582	4 270	1 619	6 855	4 321	2 283	6 205	3 313	6 417	47 136
<i>dont sucre brut :</i>	3	6	0	0	0	0	1	22	0	0	2	0	0	1	26

(1) Il s'agit des quantités de sucre dédouanées vers un pays tiers

Source : Douanes

**Exportations françaises de sucre vers les pays tiers
par pays de destination de 2010/11 à 2012/13**

(en t de sucre blanc)

(en t de sucre blanc)

	2010/11 de 10/2010 à 09/2011	2011/12 de 10/2011 à 09/2012	2012/13											2012/13 de 10/2012 à 09/2013	
			octobre 2012	novembre 2012	décembre 2012	janvier 2013	février 2013	mars 2013	avril 2013	mai 2013	juin 2013	juillet 2013	août 2013		septembre 2013
Afrique Centrale Orientale et Australe :															
- Afrique du Sud	1	26	-	-	1	-	-	-	-	-	-	-	-	-	1
- Angola	0	460	-	-	-	-	-	-	-	-	-	-	-	-	0
- Cameroun	3 966	5 098	508	2	3	1	4	4	2 004	-	3 750	507	1 292	3	8 078
- Comores	1	2	1	1	-	1	-	1	-	-	-	-	-	-	4
- Congo (Rep)	9	10	1	-	-	-	3	1	1	-	1	-	1	-	8
- Djibouti	80	70	11	-	1	-	-	-	23	-	-	22	1	-	58
- Gabon	0	5	3	2	-	-	-	2	-	-	2	1	-	-	10
- Guinée équatoriale	1 539	999	174	65	152	22	153	65	65	44	44	109	110	356	1 359
- Kenya	230	1 064	-	-	-	-	-	-	-	-	-	-	-	-	0
- Madagascar	18	3	-	-	1	2	1	-	-	-	-	-	-	-	4
- Ile Maurice	0	0	-	8	-	-	-	-	-	-	-	-	-	-	8
	6 662	7 737	698	78	158	26	161	73	2 093	44	3 797	639	1 404	359	9 530
<i>dont sucre brut :</i>	12	0	2	-	1	-	-	-	-	-	-	-	-	-	3
Amériques															
- Antilles néerlandaises	15	13	-	2	2	-	-	-	-	-	-	-	-	-	4
- Bresil	12	0	-	-	-	-	-	-	-	-	-	-	-	-	0
- Canada	255	217	32	13	14	36	15	-	46	18	16	12	17	30	249
- Colombie	0	0	-	-	-	-	-	-	-	-	-	-	-	-	0
- Dominique	0	0	-	28	-	-	-	-	-	-	-	-	-	-	28
- Etats-Unis	215	213	3	-	25	1	4	24	22	5	18	35	2	23	162
- Mexique	4 402	2	-	-	-	-	-	-	-	-	-	-	-	-	0
- Surinam	0	330	-	-	-	-	-	-	-	22	22	-	-	-	44
	4 899	775	35	41	39	37	19	24	68	45	56	47	19	53	487
<i>dont sucre brut :</i>	98	128	14	6	5	28	5	0	25	16	4	5	14	19	141

**Exportations françaises de sucre vers les pays tiers
par pays de destination de 2010/11 à 2012/13**

(en t de sucre blanc)

(en t de sucre blanc)

	2010/11 de 10/2010 à 09/2011	2011/12 de 10/2011 à 09/2012	2012/13											2012/13 de 10/2012 à 09/2013	
			octobre 2012	novembre 2012	décembre 2012	janvier 2013	février 2013	mars 2013	avril 2013	mai 2013	juin 2013	juillet 2013	août 2013		septembre 2013
Asie															
- Arabie Saoudite	5 626	10 283	759	882	116	528	359	345	1 151	2 069	1 540	1 566	2 113	623	12 051
- Bahreïn	1 794	4	391	-	92	92	-	-	-	-	69	138	529	115	1 426
- Cisjordanie	2 300	1 978	-	-	-	-	-	-	-	-	-	805	-	-	805
- Emirats Arabes Unis	3 950	22 924	368	966	506	1 019	8	-	8	-	8	808	7 176	-	10 867
- Israël	34 281	56 100	2 213	960	220	-	735	-	800	308	370	3 894	4 214	1 199	14 913
- Jordanie	119	6 181	-	-	21	21	-	-	-	2	21	-	-	-	65
- Koweït	10 608	2 652	1	-	1 462	1 785	-	22	-	-	990	1 104	1 104	184	6 652
- Liban	13 861	38 024	36	-	1 049	24	-	870	20	728	667	1 012	1 379	544	6 329
- Qatar	92	144	1	-	-	-	-	2	1	-	-	1	-	-	5
- Oman	92	154	-	-	-	-	-	-	-	-	-	-	-	-	0
- Syrie	4 807	76 777	2 990	-	-	-	-	-	-	-	-	-	-	-	2 990
- Yémen	0	0	-	-	-	-	-	-	-	-	-	-	-	-	0
	77 530	230 943	6 759	2 808	3 466	3 469	1 102	1 239	1 980	3 107	23 665	9 328	38 515	2 665	98 103
<i>dont sucre brut :</i>	19	18	3	2	2	3	-	3	4	2	-	-	-	5	24
Autres pays d'Asie :															
- Afghanistan	2	4	-	-	-	-	-	-	-	-	-	-	-	-	0
- Bangladesh	0	0	0	-	-	-	-	-	0	-	-	-	-	-	0
- Chine	20	17	-	4	-	5	-	5	-	-	4	-	-	-	18
- Corée du sud	60	30	-	6	-	-	12	12	1	12	-	-	-	-	43
- Hong-Kong	18	25	3	4	-	3	-	4	3	2	1	2	3	4	29
- Inde	86	0	14	13	-	29	-	-	12	-	12	-	-	2	82
- Indonésie	7	0	-	-	-	-	-	-	-	-	-	-	-	-	0
- Japon	574	541	33	27	58	28	32	32	32	33	39	56	27	48	445
- Kirgizstan	483	0	-	-	-	-	0	-	0	0	0	0	0	0	0
- Malaisie	6	5	3	-	-	-	-	-	3	-	-	-	-	-	6
- Maldives	9	1	-	2	-	-	-	-	0	0	3	-	-	-	5
- Pakistan	43	21	-	-	-	-	-	-	-	-	-	-	-	-	0
- Philippines	2	2	-	-	-	-	-	-	-	-	-	-	-	-	0
- Singapour	697	7	3	-	-	-	-	4	-	-	-	-	-	5	12
- Sri Lanka	0	506	-	-	-	-	-	-	-	-	-	-	-	-	0
- Taïwan	10	26	-	5	3	3	-	2	5	-	2	3	1	3	27
- Thaïlande	15	10	-	-	-	-	-	-	-	-	-	-	-	-	0
- Viêt-Nam	2	0	-	-	-	-	-	-	2	-	-	-	-	-	2
	2 034	1 195	56	61	61	68	44	59	58	47	61	61	31	62	669
<i>dont sucre brut :</i>	185	220	16	23	31	5	18	21	19	19	16	31	6	20	225
Australie et Océanie															
- Australie	61	24	-	8	-	7	-	9	16	-	8	-	-	6	54
- Nouvelle Calédonie	309	437	25	51	42	41	16	1	17	34	39	40	37	57	400
- Nouvelle Zélande	4	3	-	-	-	-	1	-	-	-	-	-	-	2	3
- Polynésie française	744	370	15	67	-	24	39	43	24	-	39	42	-	-	293
	1 118	834	40	126	42	72	56	53	57	34	86	82	37	65	750
<i>dont sucre brut :</i>	51	67	4	12	3	4	5	3	4	7	4	4	3	11	64

**Exportations françaises de sucre vers les pays tiers
par pays de destination de 2010/11 à 2012/13**

(en t de sucre blanc)

(en t de sucre blanc)

	2010/11 de 10/2010 à 09/2011	2011/12 de 10/2011 à 09/2012	2012/13												2012/13 de 10/2012 à 09/2013
			octobre 2012	novembre 2012	décembre 2011	janvier 2013	février 2013	mars 2013	avril 2013	mai 2013	juin 2013	juillet 2013	août 2013	septembre 2013	
Europe (hors UE)															
- Andorre	3 756	2 418	342	182	174	177	22	66	263	110	131	273	242	180	2 162
- Azerbaïdjan	31	0	-	-	-	-	-	-	-	-	-	-	-	-	0
- Bosnie Herzégovine	186	195	20	14	-	22	22	21	-	21	22	22	-	22	186
- Croatie	0	0	-	-	-	-	-	-	-	-	-	-	-	-	0
- Géorgie	8	8	-	-	1	-	-	6	-	-	-	-	-	-	7
- Islande	0	0	-	-	-	-	-	-	-	-	-	-	-	-	0
- Kosovo	2	3	1	-	-	-	-	-	-	-	-	-	-	-	1
- Macédoine	4	0	-	-	-	-	-	-	-	-	-	-	-	-	0
- Monténégro	0	0	-	-	-	40	-	-	-	-	-	-	-	-	40
- Norvège	79	79	9	-	6	56	-	15	-	13	-	-	11	-	110
- Russie	35	56	-	-	-	-	-	1	-	-	1	-	1	4	7
- Serbie	0	0	-	-	-	-	-	-	-	6 777	-	-	-	-	6 777
- Suisse	45 329	61 027	1 969	4 777	3 453	5 759	5 900	7 619	6 164	-	5 568	7 147	7 907	9 988	66 251
- Turquie	1 947	2 240	281	455	478	175	454	147	213	183	305	127	213	425	3 456
- Ukraine	5	4	-	1	1	-	-	-	1	-	-	-	1	1	5
	51 382	66 030	2 622	5 429	4 113	6 229	6 398	7 875	6 641	7 104	6 027	7 569	8 375	10 620	79 002
<i>dont sucre brut :</i>	123	98	20	-	4	42	2	4	2	0	2	11	1	-	88
- Autres destinations non déterminées	4	4	-	-	-	-	1	-	2	-	1	1	1	2	8
Divers (1)	-1 320	-10 965	-423	-81	-109	-	-32	-82	-193	-111	-9 697	-10 600	-1 147	-1 732	-24 207
Total général	328 259	529 360	27 767	38 469	37 221	13 695	12 578	11 296	17 942	16 867	28 799	16 616	50 985	18 975	291 221
<i>dont sucre brut :</i>	602	570	63	44	48	86	31	63	56	46	32	53	36	58	616

(1) Les quantités négatives sur cette ligne proviennent d'un retronement des quantités exportées au titre du

**Certificats délivrés en France pour
l'exportation de sucre**

(en t de sucre valeur blanc)

	Sucres produits dans le quota			Sucres produits au-delà du quota (hors quota)
	Suite adjudication	Délivrance automatique	Certificats délivrés sans restitutions	
Engagements de la campagne 2008/09	-	-	3 171	400 997
Engagements de la campagne 2009/10	-	-	67 450	501 212
Engagements de la campagne 2010/11	-	-	9 538	507 228
Engagements de la campagne 2011/12	-	-	31 832	206 718
Engagements de la campagne 2012/13				
octobre 2012	-	-	481	122 757
novembre "	-	-	329	-
décembre "	-	-	391	-
janvier 2013	-	-	280	-
février "	-	-	121	-
mars "	-	-	265	-
avril "	-	-	216	-
mai "	-	-	265	-
juin "	-	-	210	-
juillet "	-	-	383	-
août "	-	-	326	-
septembre "	-	-	236	-
	-	-	3 503	122 757
Engagements de la campagne 2013/14				
octobre 2013	-	-	556	147 593
novembre "	-	-	220	-
décembre "	-	-	462	146 016
janvier 2014	-	-	109	-
	-	-	1 347	293 609

Source : FranceAgriMer

VI – Les échanges français de produits sucrés

Importations de produits transformés en provenance de l'UE et des pays tiers

Produits	UE			PT			Total		
	Cumul Du 01.10.12 Au 31.12.12	décembre 2013	Cumul Du 01.10.13 Au 31.12.13	Cumul Du 01.10.12 Au 31.12.12	décembre 2013	Cumul Du 01.10.13 Au 31.12.13	Cumul Du 01.10.12 Au 31.12.12	décembre 2013	Cumul Du 01.10.13 Au 31.12.13
Yoghourts, préparations à base de lait, glaces de consommation (t)	31 965	7 991	25 475	633	179	573	32 598	8 170	26 048
Confiserie sans cacao (t)	23 688	7 361	23 588	1 359	494	1 540	25 047	7 855	25 128
Produits cacaoés (t)	100 753	30 423	107 472	3 628	857	2 895	104 381	31 280	110 367
Préparations alimentaires diverses (t)	186 433	66 532	201 674	31 990	10 468	29 549	218 423	77 000	231 223
Biscuiterie (t)	99 769	31 149	106 981	3 383	1 159	3 409	103 152	32 308	110 390
Boissons non alcoolisées (hl)	2 023 568	730 842	1 742 644	281 818	103 377	267 391	2 305 386	834 219	2 010 035
Liqueurs (hl)	79 622	23 926	89 470	2 402	797	2 177	82 024	24 723	91 647
Fruits à l'état congelé (t)	1 118	363	1 306	322	97	318	1 440	460	1 624
Fruits confits (t)	1 295	513	1 323	211	92	225	1 506	605	1 548
Confitures (t)	21 693	6 585	20 847	778	348	1 023	22 471	6 933	21 870
Fruits en conserves avec ou sans alcool (t)	26 906	8 010	23 351	13 006	5 107	15 681	39 912	13 117	39 032
Jus de fruits (t)	157 092	43 618	142 907	57 910	16 687	62 657	215 002	60 305	205 564
Sirops, sucres caramélisés et autres sucres (t)	20 068	2 617	9 820	672	336	1 220	20 740	2 953	11 040
Laits et crèmes de lait sucrés (t)	6 556	2 831	7 545	0	0	0	6 556	2 831	7 545

Sources : Douanes et FranceAgriMer

Exportations de produits transformés à destination de l'UE et des pays tiers

Produits	UE			PT			Total		
	Cumul Du 01.10.12 Au 31.12.12	décembre 2013	Cumul Du 01.10.13 Au 31.12.13	Cumul Du 01.10.12 Au 31.12.12	décembre 2013	Cumul Du 01.10.13 Au 31.12.13	Cumul Du 01.10.12 Au 31.12.12	décembre 2013	Cumul Du 01.10.13 Au 31.12.13
Yoghourts, préparations à base de lait, glaces de consommation (t)	114 735	31 189	109 068	10 320	3 836	11 284	125 055	35 025	120 352
Confiserie sans cacao (t)	9 486	2 784	9 866	1 940	729	2 443	11 426	3 513	12 309
Produits cacaoés (t)	73 495	18 786	73 163	13 575	3 123	12 656	87 070	21 909	85 819
Préparations alimentaires diverses (t)	240 941	80 221	246 146	92 435	34 038	105 427	333 376	114 259	351 573
Biscuiterie (t)	59 503	19 574	63 934	8 106	2 360	7 940	67 609	21 934	71 874
Boissons non alcoolisées (hl)	1 763 019	571 804	1 883 503	478 331	164 633	547 522	2 241 350	736 437	2 431 025
Liqueurs (hl)	62 412	12 511	50 827	60 787	18 334	64 307	123 199	30 845	115 134
Fruits à l'état congelé (t)	207	75	215	43	67	87	250	142	302
Fruits confits (t)	1 322	401	1 557	322	135	563	1 644	536	2 120
Confitures (t)	10 898	3 760	11 426	5 834	2 216	6 755	16 732	5 976	18 181
Fruits en conserves avec ou sans alcool (t)	4 005	2 617	6 578	1 303	411	1 249	5 308	3 028	7 827
Jus de fruits (t)	25 742	5 086	14 813	3 911	1 567	3 773	29 653	6 653	18 586
Sirops, sucres caramélisés et autres sucres (t)	24 792	7 449	23 350	6 586	2 515	7 579	31 378	9 964	30 929
Laits et crèmes de lait sucrés (t)	3 139	944	3 268	632	252	817	3 771	1 196	4 085

Sources : Douanes et FranceAgriMer

Importations de sucre sous forme de produits transformés

Produits	UE			PT			Total		
	Cumul Du 1.10.12 Au 31.12.12	décembre 2013	Cumul Du 1.10.13 Au 31.12.13	Cumul Du 1.10.12 Au 31.12.12	décembre 2013	Cumul Du 1.10.13 Au 31.12.13	Cumul Du 1.10.12 Au 31.12.12	décembre 2013	Cumul Du 1.10.13 Au 31.12.13
	Yoghourts, préparations à base de lait, glaces de consommation (t)	6 689	1 766	5 467	87	25	79	6 776	1 791
Confiserie sans cacao (t)	13 834	4 288	13 761	814	300	921	14 648	4 588	14 682
Produits cacaotés (t)	34 982	10 796	37 535	1 181	277	933	36 163	11 073	38 468
Préparations alimentaires diverses (t)	28 006	9 792	29 949	3 906	1 306	3 745	31 912	11 098	33 694
Biscuiterie (t)	25 113	7 516	26 461	714	243	713	25 827	7 759	27 174
Boissons non alcoolisées (hl)	20 236	7 308	17 426	2 817	1 034	2 674	23 053	8 342	20 100
Liqueurs (hl)	565	194	764	22	11	26	587	205	790
Total produits "Hors Annexe I"	129 425	41 660	131 363	9 541	3 196	9 091	138 966	44 856	140 454
Fruits à l'état congelé (t)	205	68	244	40	13	47	245	81	291
Fruits confits (t)	381	168	405	96	45	107	477	213	512
Confitures (t)	8 455	2 466	7 872	322	184	439	8 777	2 650	8 311
Fruits en conserves avec ou sans alcool (t)	3 276	933	2 760	1 364	539	1 683	4 640	1 472	4 443
Jus de fruits (t)	18 197	5 637	18 091	3 531	1 021	3 752	21 728	6 658	21 843
Total "Fruits et Légumes Transformés"	30 514	9 272	29 372	5 353	1 802	6 028	35 867	11 074	35 400
Sirops, sucres caramélisés et autres sucres (t)	13 702	1 654	6 454	376	199	735	14 078	1 853	7 189
Laits et crèmes de lait sucrés (t)	2 533	1 057	2 845	0	0	0	2 533	1 057	2 845
Total	176 174	53 643	170 034	15 270	5 197	15 854	191 444	58 840	185 888

Sources : Douanes et FranceAgriMer

Exportations de sucre sous forme de produits transformés

Produits	UE			PT			Total		
	Cumul Du 1.10.12 Au 31.12.12	décembre 2013	Cumul Du 1.10.13 Au 31.12.13	Cumul Du 1.10.12 Au 31.12.12	décembre 2013	Cumul Du 1.10.13 Au 31.12.13	Cumul Du 1.10.12 Au 31.12.12	décembre 2013	Cumul Du 1.10.13 Au 31.12.13
	Yoghourts, préparations à base de lait, glaces de consommation (t)	18 630	5 239	18 342	2 223	803	2 302	20 853	6 042
Confiserie sans cacao (t)	5 488	1 621	5 700	1 117	422	1 412	6 605	2 043	7 112
Produits cacaotés (t)	25 329	6 461	25 213	4 669	1074	4 313	29 998	7 535	29 526
Préparations alimentaires diverses (t)	39 735	12 878	39 731	21 193	7742	24 404	60 928	20 620	64 135
Biscuiterie (t)	15 885	5 001	16 667	2 083	611	2 090	17 968	5 612	18 757
Boissons non alcoolisées (hl)	17 631	5 718	18 835	4 783	1646	5 475	22 414	7 364	24 310
Liqueurs (hl)	960	214	812	1 290	351	1 330	2 250	565	2 142
Total produits "Hors Annexe I"	123 658	37 132	125 300	37 358	12 649	41 326	161 016	49 781	166 626
Fruits à l'état congelé (t)	34	15	42	5	12	16	39	27	58
Fruits confits (t)	678	208	776	137	28	146	815	236	922
Confitures (t)	4 816	1 669	5 095	2 634	1015	3 155	7 450	2 684	8 250
Fruits en conserves avec ou sans alcool (t)	415	251	735	133	43	132	548	294	867
Jus de fruits (t)	3 674	843	2 364	441	123	403	4 115	966	2 767
Total "Fruits et Légumes Transformés"	9 617	2 986	9 012	3 350	1 221	3 852	12 967	4 207	12 864
Sirops, sucres caramélisés et autres sucres (t)	12 151	3 835	11 816	3 458	1265	3 690	15 609	5 100	15 506
Laits et crèmes de lait sucrés (t)	1 198	337	1 156	216	81	268	1 414	418	1 424
Total	146 624	44 290	147 284	44 382	15 216	49 136	191 006	59 506	196 420

Sources : Douanes et FranceAgriMer

Solde des échanges de sucre sous forme de produits transformés
(évaluation)

Produits	UE			PT			Total		
	Cumul Du 1.10.12 Au 31.12.12	décembre 2013	Cumul Du 1.10.13 Au 31.12.13	Cumul Du 1.10.12 Au 31.12.12	décembre 2013	Cumul Du 1.10.13 Au 31.12.13	Cumul Du 1.10.12 Au 31.12.12	décembre 2013	Cumul Du 1.10.13 Au 31.12.13
Yoghourts, préparations à base de lait, glaces de consommation (t)	11 941	3 473	12 875	2 136	778	2 223	14 077	4 251	15 098
Confiserie sans cacao (t)	-8 346	-2 667	-8 061	303	122	491	-8 043	-2 545	-7 570
Produits cacaotés (t)	-9 653	-4 335	-12 322	3 488	797	3 380	-6 165	-3 538	-8 942
Préparations alimentaires diverses (t)	11 729	3 086	9 782	17 287	6 436	20 659	29 016	9 522	30 441
Biscuiterie (t)	-9 228	-2 515	-9 794	1 369	368	1 377	-7 859	-2 147	-8 417
Boissons non alcoolisées (hl)	-2 605	-1 590	1 409	1 966	612	2 801	-639	-978	4 210
Liqueurs (hl)	395	20	48	1 268	340	1 304	1 663	360	1 352
Total produits "Hors Annexe I"	-5 767	-4 528	-6 063	27 817	9 453	32 235	22 050	4 925	26 172
Fruits à l'état congelé (t)	-171	-53	-202	-35	-1	-31	-206	-54	-233
Fruits confits (t)	297	40	371	41	-17	39	338	23	410
Confitures (t)	-3 639	-797	-2 777	2 312	831	2 716	-1 327	34	-61
Fruits en conserves avec ou sans alcool (t)	-2 861	-682	-2 025	-1 231	-496	-1 551	-4 092	-1 178	-3 576
Jus de fruits (t)	-14 523	-4 794	-15 727	-3 090	-898	-3 349	-17 613	-5 692	-19 076
Total "Fruits et Légumes Transformés"	-20 897	-6 286	-20 360	-2 003	-581	-2 176	-22 900	-6 867	-22 536
Sirops, sucres caramélisés et autres sucres (t)	-1 551	2 181	5 362	3 082	1 066	2 955	1 531	3 247	8 317
Laits et crèmes de lait sucrés (t)	-1 335	-720	-1 689	216	81	268	-1 119	-639	-1 421
Total	-29 550	-9 353	-22 750	29 112	10 019	33 282	-438	666	10 532

Sources : Douanes et FranceAgriMer

VII – Les échanges français de mélasses

Bilan des échanges extérieurs français de mélasses

(en tonnes)

	IMPORTATIONS			EXPORTATIONS		
	UE	PAYS TIERS	TOTAL	UE	PAYS TIERS	TOTAL
Campagne 2006/07 <i>Total du 1/07 au 30/09</i>	154 069	244 924	398 993	21 090	4 419	25 509
Campagne 2007/08 <i>Total du 1/10 au 30/09</i>	123 454	350 261	473 715	23 230	25	23 255
Campagne 2008/09 <i>Total du 1/10 au 30/09</i>	110 829	206 629	317 458	36 334	4	36 338
Campagne 2009/10 <i>Total du 1/10 au 30/09</i>	125 888	160 137	286 025	25 284	4	25 288
Campagne 2010/11 <i>Total du 1/10 au 30/09</i>	141 289	159 968	301 257	16 725	2 385	19 110
Campagne 2011/12 <i>Total du 1/10 au 30/09</i>	152 601	171 207	323 808	3 743	18	3 761
Campagne 2012/13						
- octobre 2012	25 101	19 477	44 578	116	0	116
- novembre "	22 193	1 904	24 097	91	0	91
- décembre "	26 940	1 924	28 864	1 268	0	1 268
- janvier 2013	15 846	20 437	36 283	1 309	1	1 310
- février "	10 896	20 547	31 443	42	0	42
- mars "	6 105	39 261	45 366	21	0	21
- avril "	13 537	14 938	28 475	2 930	0	2 930
- mai "	8 394	9 907	18 301	4 063	3	4 066
- juin "	11 643	6 161	17 804	2 057	0	2 057
- juillet "	11 068	9 620	20 688	3 436	0	3 436
- août "	6 788	7 351	14 139	3 024	0	3 024
- septembre "	6 187	10 591	16 778	2 567	0	2 567
Total	164 698	162 118	326 816	20 924	4	20 928
Campagne 2013/14						
- octobre 2013	17 963	18 230	36 193	1 697	0	1 697
- novembre "	18 716	1 945	20 661	1 991	0	1 991
- décembre "	25 585	5 487	31 072	1 736	0	1 736
Total	62 264	25 662	87 926	5 424	0	5 424

Importations françaises de mélasses en provenance des pays de l'UE (1)

(en tonnes)

	ALL	DK	ESP	IRL	ITA	MAL	PB	POL	POR	ROU	RU	UEBL	TOTAL (2)
Campagne 2008/09													
Total du 01.10.08 au 30.09.09	89 864	-	732	15	105	-	2 606	-	5	16	226	26 425	119 994
Campagne 2009/10													
Total du 01.10.09 au 30.09.10	108 532	-	498	-	122	-	29 794	-	-	-	71	6 968	145 985
Campagne 2010/11													
Total du 01.10.10 au 30.09.11	84 085	11	368	-	240	-	32 796	3 300	-	-	9 740	10 749	141 289
Campagne 2011/12													
Total du 01.10.11 au 30.09.12	101 671	24	320	-	178	-	36 190	3 053	-	-	235	10 930	152 601
Campagne 2012/13													
- octobre 2012	8 590	-	30	-	30	-	14 875	-	-	-	10	1 566	25 101
- novembre "	10 848	-	31	-	15	-	9 278	-	-	-	9	2 012	22 193
- décembre "	14 087	-	44	-	-	-	7 427	-	-	-	2	5 380	26 940
- janvier 2013	5 728	-	39	-	29	-	9 428	-	-	-	9	613	15 846
- février "	5 324	-	29	-	15	-	4 965	-	-	-	1	562	10 896
- mars "	5 793	-	19	-	-	-	-	-	-	-	38	255	6 105
- avril "	5 955	-	29	-	15	-	3 408	-	-	-	8	4 122	13 537
- mai "	4 438	-	112	-	18	-	3 022	-	-	-	29	775	8 394
- juin "	6 313	-	68	-	30	-	4 240	-	-	-	22	970	11 643
- juillet "	6 204	-	68	-	16	-	4 570	-	-	-	2	208	11 068
- août "	5 806	-	53	-	34	-	23	-	-	-	13	859	6 788
- septembre "	5 332	-	81	-	16	-	25	-	-	-	16	717	6 187
Total du 01.10.12 au 30.09.13	84 418	-	603	-	218	-	61 261	-	-	-	159	18 039	164 698
Campagne 2013/14													
- octobre 2013	6 786	-	102	-	33	-	9 962	-	-	-	1	1 079	17 963
- novembre "	8 113	-	45	-	16	-	8 387	-	-	-	11	2 144	18 716
- décembre "	8 469	-	79	-	-	-	12 842	-	-	-	1	4 194	25 585
Total du 01.10.13 au 31.12.13	23 368	-	226	-	49	-	31 191	-	-	-	13	7 417	62 264

(1) Seuls sont indiqués les Etats membres en provenance desquels des mélasses ont été importées depuis 2003/04.

(2) Total des pays adhérents à l'UE au cours de la période considérée.

Source : Douanes

Exportations françaises de mélasses à destination des pays de l'UE (1)

(en tonnes)

	ALL	AUT	BUL	CHY	DK	ESP	EST	FIN	GR	ITA	PB	POL	ROU	POR	RU	SLQ	UEBL	Total (2)
Campagne 2008/09																		
Total du 01.10.08 au 30.09.09	1	-	6	8	395	276	-	-	9	21	14	5 445	-	-	1	-	30 158	36 334
Campagne 2009/10																		
Total du 01.10.09 au 30.09.10	2	-	-	-	424	255	-	-	9	2	106	-	-	-	1	-	24 485	25 284
Campagne 2010/11																		
Total du 01.10.10 au 30.09.11	635	-	1	-	451	50	-	3	4	845	93	-	13	-	-	-	14 630	16 725
Campagne 2011/12																		
Total du 01.10.11 au 30.09.12	542	-	-	-	326	123	-	3	-	2	36	295	-	1	4	1	2 410	3 743
Campagne 2012/13																		
- octobre 2012	27	-	-	-	74	12	-	1	-	-	1	-	-	-	-	-	1	116
- novembre "	52	-	-	-	25	-	-	1	-	7	5	-	-	-	-	-	1	91
- décembre "	19	-	-	-	26	-	-	-	-	-	7	-	-	-	-	-	1 216	1 268
- janvier 2013	-	-	-	-	51	21	-	1	-	1	7	-	-	-	-	1	1 227	1 309
- février "	-	-	1	-	25	-	-	1	-	-	10	-	-	-	-	-	5	42
- mars "	3	-	-	-	-	-	-	-	-	-	8	-	-	-	-	-	10	21
- avril "	-	-	-	-	50	-	-	1	-	1	-	-	1	-	-	-	2 877	2 930
- mai "	17	-	-	-	26	11	-	1	-	-	7	-	-	1	-	-	3 488	4 063
- juin "	-	-	-	-	51	23	-	-	-	-	7	-	15	-	-	-	1 961	2 057
- juillet "	1	-	1	-	51	-	-	-	-	-	-	-	15	-	-	-	3 368	3 436
- août "	-	-	-	-	-	-	-	2	-	-	-	-	-	-	-	-	3 022	3 024
- septembre "	-	-	-	-	76	-	-	4	-	-	-	-	-	-	-	-	2 487	2 567
Total du 01.10.12 au 30.09.13	119	-	2	-	455	67	-	12	-	9	52	-	31	1	-	1	19 663	20 924
Campagne 2013/14																		
- octobre 2013	1	-	-	-	76	-	-	-	-	-	4	-	-	1	71	-	1 544	1 697
- novembre "	27	-	1	-	51	12	-	-	-	5	1	-	-	-	-	-	1 894	1 991
- décembre "	26	-	1	-	-	-	-	-	-	-	7	-	-	-	-	-	1 702	1 736
Total du 01.10.13 au 31.12.13	54	-	2	-	127	12	-	-	-	5	12	-	-	1	71	-	5 140	5 424

(1) Seuls sont indiqués les Etats membres en provenance desquels des mélasses ont été importées depuis 2003/04.

(2) Total des pays adhérents à l'UE au cours de la période considérée.

Source : Douanes

VIII – Alcool Éthylique

Faits et chiffres

Février 2014

Monde

Selon l'ISO (International Sugar Organisation), la production mondiale d'éthanol devrait augmenter de 4,9 % en 2014 et atteindre le record de 90,6 milliards de litres, suite à une augmentation des productions brésilienne, américaine et dans une moindre mesure la production européenne.

L'augmentation de la production brésilienne, pour l'année civile 2014, serait de l'ordre de 1,7 milliards de litres pour atteindre 25,5 milliards de litres. La production, pour la campagne commerciale d'avril 2013 à mars 2014, devrait atteindre le record de 27,8 milliards de litres et l'ISO s'attend même à un nouveau record pour la campagne 2014/15 avec 28,8 milliards de litres.

S'agissant de la production américaine, elle devrait augmenter de près de 3 % pour atteindre 51,8 milliards (un milliard de litres en dessous du record de 2011).

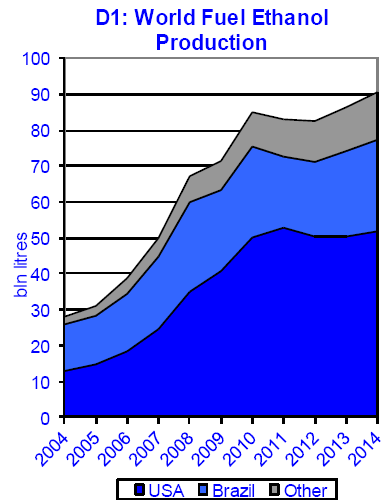
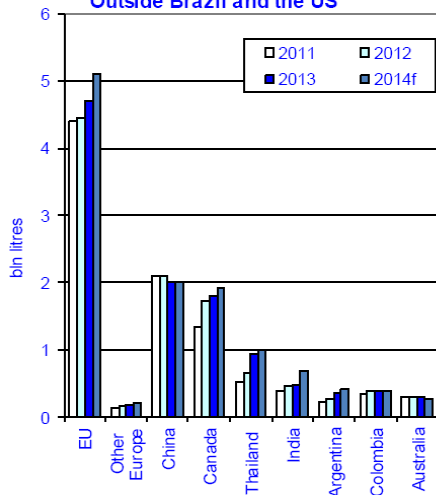

Fig. D2 Fuel Ethanol Production Outside Brazil and the US



En Europe, la production augmenterait de 0,4 milliards de litres malgré les incertitudes politiques et s'établirait à 5,1 milliards de litres (4,7 milliards l'année précédente). 2014 sera la seconde année consécutive où l'industrie européenne reste dans un état d'incertitude depuis que la Commission a présenté une proposition de réforme concernant sa politique des biocarburants.

On note également une augmentation de la production thaïlandaise qui devrait atteindre 1 milliard de litres alors qu'elle était de 930 millions en 2013.

Pour la production indienne, elle est de 675 millions de litres soit une augmentation de près de 42 % par rapport à l'année dernière.

La consommation globale, en hausse de 4,4 %, devrait atteindre un nouveau record avec 89,3 milliards de litres.

Cette hausse est due en partie à une augmentation de 10 % (2,1 milliards de litres) de la consommation brésilienne en raison du passage du taux d'incorporation d'éthanol de 20 à 25 %. La consommation brésilienne pour l'année 2014 est évaluée à 22,9 milliards de litres.

La consommation américaine devrait se situer à 51,2 milliards de litres après avoir atteint 50,3 milliards l'année précédente.

Enfin, la consommation européenne serait légèrement en hausse avec 6 milliards de litres après avoir légèrement baissé en 2013 avec 5,85 milliards de litres

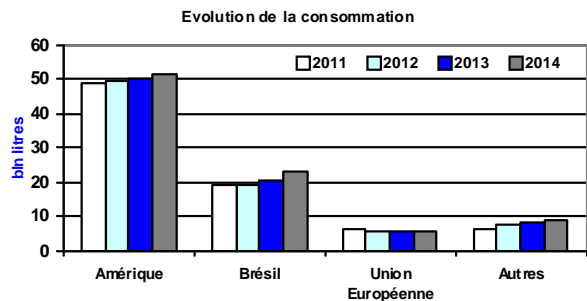

(Iso – février 2014)

Union européenne

De fortes importations en provenance du Pérou

Les importations d'éthanol pour le mois de novembre 2013 s'élèvent à 50,7 millions de litres, en baisse par rapport à octobre 2013 (63,5 millions de litres) et bien plus faibles que les 93,7 mln en novembre 2012. Le cumul des importations sur les 11 premiers mois, depuis le 1^{er} janvier 2013, atteint 802,7 millions de litres contre 642,5 mln de litres sur la même période en 2012. Le total des importations pour l'année 2012 s'élevait à 680,9 mln de litres.

Les importations d'éthanol dénaturé sont de 49,5 mln de litres en novembre 2013, soit le plus bas niveau depuis septembre 2012. On observe une forte hausse des importations d'alcool dénaturé en provenance du Pérou (9,8 mln de litres). Les importations du Guatemala sont de 8,6 mln (12,6, le mois dernier), puis arrive l'Egypte avec 6,1 mln (un record depuis dix mois). Pour la Bolivie, elle est en net recul avec 4,5 mln de litres (13 mln le mois dernier).

Les principales sources d'approvisionnement de l'UE, entre janvier et novembre 2013, sont le Guatemala avec 191,6 millions de litres contre 100,0 mln l'année précédente, puis le Pérou avec 103,6 mln de litres (47 mln en 2012), le Pakistan avec 95,5 mln (19,8 mln), la Russie avec 60,2 mln (43,3 mln) et le Brésil avec 50,2 mln (5,8 mln).

Importations d'alcool éthylique non dénaturé dans l'UE

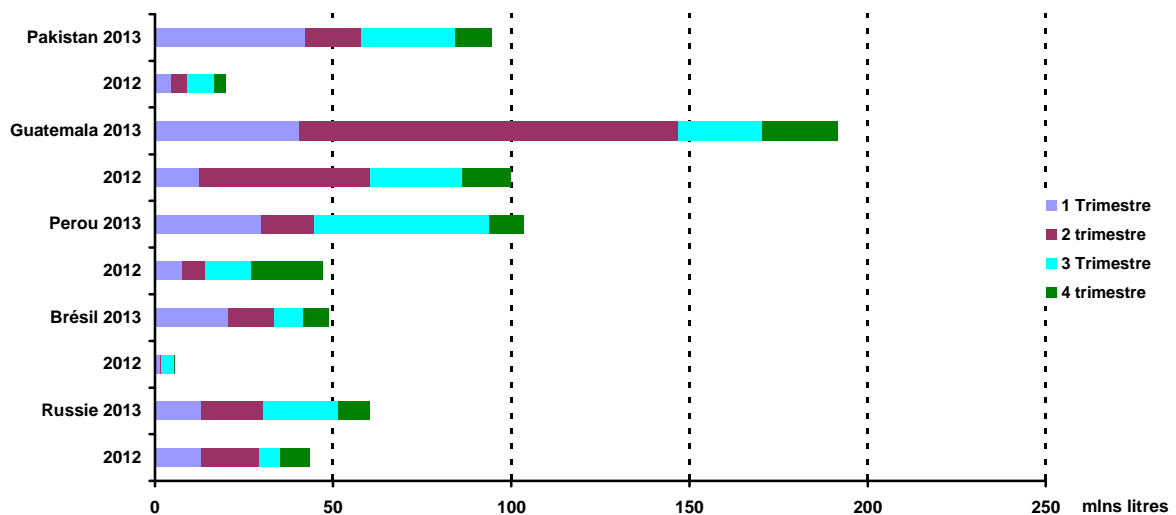

(FO LICHT – 30 janvier 2014)

Etats-Unis

Les importations d'éthanol pour le mois de décembre 2013 s'élèvent à 39,6 millions de litres, soit le plus bas niveau depuis mai 2011. Elles sont en baisse par rapport aux 64,1 millions de litres de novembre et aux 341,7 millions de décembre 2012.

Le cumul des importations sur l'année 2013 s'élève à 2,011 milliards de litres contre 2,499 milliards l'année précédente.

Les importations de décembre 2013 en provenance du Brésil sont tombées à 27,8 millions de litres. Toutefois, ce pays reste le principal fournisseur des Etats-Unis avec 1,68 milliards de litres (1,97 milliards l'année précédente).

Les exportations pour le mois de décembre sont également en baisse avec 246,5 millions de litres alors qu'elles s'élevaient à 315,0 millions le mois précédent. Elles restent toutefois supérieures aux 209,5 millions de litres de décembre 2012.

La principale destination de l'alcool non-dénaturé américain reste le Canada avec 111 millions de litres. Le total des exportations est de 2,382 milliards de litres, en baisse par rapport aux 2,833 milliards de 2012. Le principal destinataire reste le Canada avec 1,129 milliards de litres.

USA – Ethanol Exports 2013
by destination (mln litres), Jan/Dec

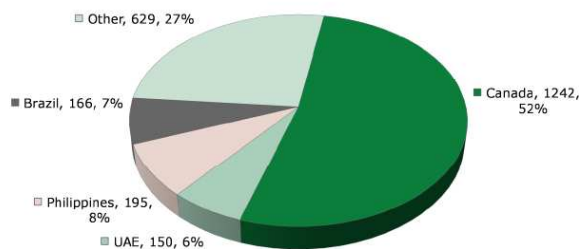

Licht Interactive Data

En ce qui concerne l'alcool dénaturé, les principales destinations sont la Tunisie avec 23,6 millions de litres, le Pérou et l'Inde. Les envois vers la Norvège restent marginaux après avoir atteint 12,1 et 16,4 millions en octobre et en novembre 2013.

(FO LICHT – 11 février 2014).

Brésil

Une faible production pour la première quinzaine de février

La production d'éthanol a atteint 14 millions de litres lors de la première quinzaine de février. Sur ce volume, 9 millions de litres sont de l'éthanol hydraté et 5 millions de litres de l'éthanol déshydraté. La production cumulée d'éthanol depuis le début de la campagne 2013/14, est de 25,5 milliards de litres, en hausse de 20 % par rapport à l'année dernière. Ce volume se compose de 11 milliards de litres d'éthanol déshydraté et 14,5 milliards de litres d'éthanol hydraté.

Production cumulée au 15 février 2014			
	2013/14	2012/13	Différence en %
Canne (Mt)	596,2	532,4	+ 12 %
Alcool déshydraté (mlns litres)	11 040	8 838	+ 25 %
Alcool hydraté (mlns litres)	14 482	12 512	+ 16 %
Total alcool (mln litres)	25 523	21 350	+ 20 %

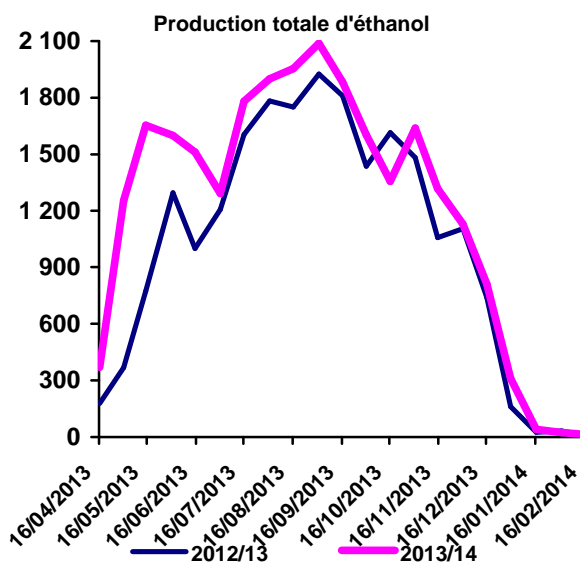

Au 16 février, les stocks d'éthanol dans le Centre-Sud restent importants avec 3,9 milliards de litres contre 3,6 milliards 12 mois plus tôt.

Selon les estimations de la société Alcopar, on peut s'attendre à d'importantes ventes d'éthanol entre la mi-février et la fin mars d'environ 2,4 milliards de litres, ce qui ferait baisser les stocks, au 1^{er} avril, à 1,5 milliard de litres.

(Unica & FO Licht- le 3 mars 2014)

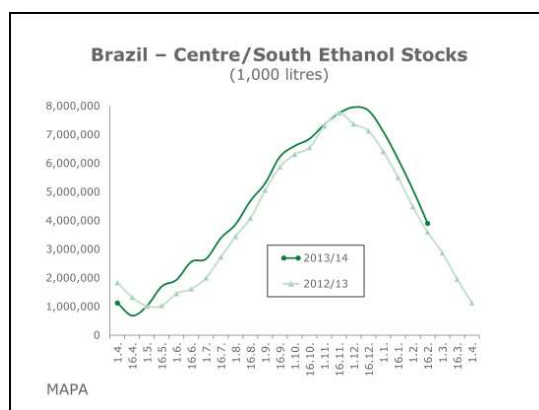

Évolution comparée des cours du sucre , de l'éthanol (au Brésil) et du pétrole depuis 2000

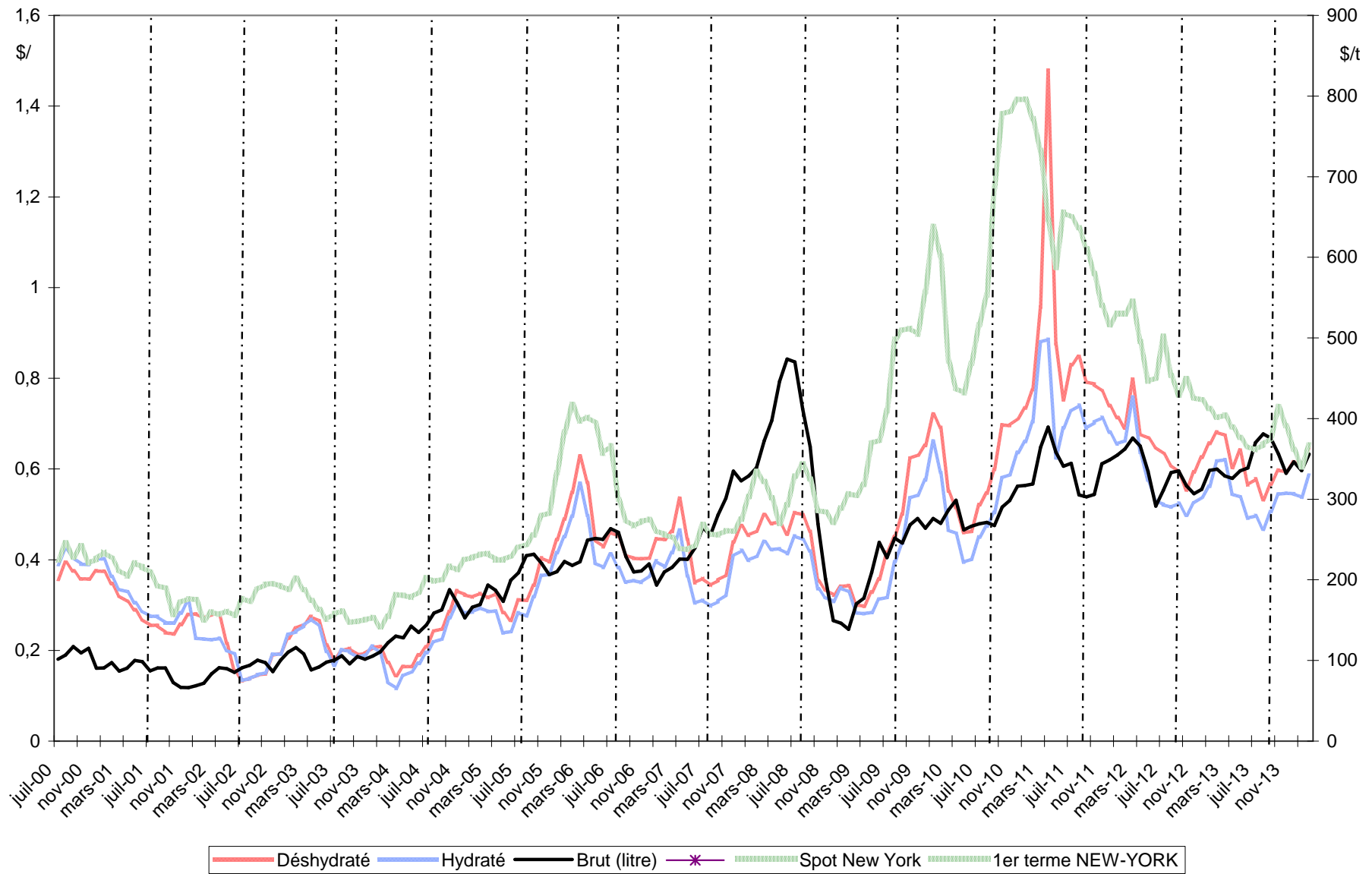

Sources : Ethanol CEPEA, Nymex Light Crude, FranceAgriMer

Bilans communautaires - Alcool éthylique

2010 / 2011 / 2012

(en hectolitres d'alcool pur)

	2010- UE 27	2011- UE 27	2012- UE 27 (1)
	<i>Origine agricole</i>	<i>Origine agricole</i>	<i>Origine agricole</i>
I - Ressources			
1 - Stocks au 1 ^{er} janvier	9 831 725	10 546 083	12 877 024
2 - Production	54 077 879	60 128 422	59 836 531
3 - Importations (2)	4 092 240	3 520 406	5 363 316
- Droits nuls	1 970 823	1 683 207	2 736 652
- Droits pleins	2 121 417	1 837 198	2 626 664
Total des ressources	68 001 844	74 194 911	78 076 871
II - Utilisations			
1 - Livraisons sur le marché intérieur	56 796 717	60 362 130	63 362 444
- Alimentation	8 635 257	8 236 213	7 878 457
- Utilisation industrielle	7 559 142	7 513 188	7 861 975
- Carburant	38 863 606	42 418 436	45 076 265
- Autre	1 738 712	2 194 293	2 545 747
2 - Exportations	659 044	955 757	678 830
Total des utilisations	57 455 761	61 317 887	64 041 274
Total stocks au 31/12	10 546 083	12 877 024	14 035 597

(1) Bilan provisoire

(2) Ne sont pas comptabilisées les importations de produits relevant des Nomenclatures Combinées 3824 90 97/90 99

et 2909 19 10 utilisées pour la production de carburant :

> 7,3 millions d'hap (NC 3824 90 99) et 2,4 millions d'hap ETBE (NC 2909 19 10) en 2010.

> 10 millions d'hap (NC 3824 90 97) et 2,2 millions d'hap ETBE (NC 2909 19 10) en 2011.

> 4 millions d'hap (NC 3824 90 97) et 1,4 millions d'hap ETBE (NC 2909 19 10) en 2012.

Les utilisations s'en trouvent de ce fait sous-estimées.

Sources : CE - septembre 2013

Production 2012 (provisoire) - Répartition par Etat membre et par matière première (1)

(en hectolitres d'alcool pur)

	Céréales	Betteraves	Vinique	Autres	Total	Part total UE
France	8 929 598	9 165 435	472 983	32 481	18 600 497	31,09%
Allemagne	5 020 275	3 212 684		166 910	8 399 869	14,04%
Royaume Uni	4 642 320	693 680			5 336 000	8,92%
Espagne	3 849 486	175 676	606 473	98641	4 730 276	7,91%
Belgique	3 913 736	205 985			4 119 721	6,88%
Pologne	2 306 049	347 383		299 572	2 953 004	4,94%
Suede	2 123 720			494 620	2 618 340	4,38%
Hongrie	1 863 000	621 000			2 484 000	4,15%
Autriche	2 150 843	4 677			2 155 520	3,60%
Slovaquie	1 485 006				1 485 006	2,48%
Pays Bas	300 025			2 000 000	2 300 025	3,84%
Italie	564 352	3 532	303 352	17 108	888 344	1,48%
Rép.Tchèque	450 000	1 104 000			1 554 000	2,60%
Autres EM	1 460 517	365 142	65 558	320 712	2 211 929	3,70%
Total	39 058 927	15 899 194	1 448 366	3 430 044	59 836 531	100,00%
Part total UE	65,28%	26,57%	2,42%	5,73%	100,00%	
<i>Total 2011</i>	40 329 602	14 077 755	1 824 373	3 896 692	60 128 422	
VS 2011	-3%	13%	-21%	-12%	0%	

Source : Commission Européenne, FranceAgriMer

Utilisations 2012 - Répartition par Etat membre et par type d'utilisation (1)

(en hectolitres d'alcool pur)

	Alimentation et boisson	Industriel	Carburant	Autres	Total	Part total UE
Allemagne	588 970	2 927 764	15 634 733	939 963	20 091 430	31,71%
France	935 416	1 068 445	8 229 551	139 930	10 373 342	16,37%
Suede	260 143	242 091	3 329 129	9	3 831 372	6,05%
Espagne	899 130	612 121	2 485 553	85 732	4 082 536	6,44%
Royaume Uni	700 000		6 360 000		7 060 000	11,14%
Pologne	1 435 491	955 238	1 663 837		4 054 566	6,40%
Italie	666 466	514 078	1 010 361	819 943	3 010 848	4,75%
Rép.Tchèque	286 351	439 052	1 103 952	77 724	1 907 079	3,01%
Autriche	143 993	177 211	1 063 993	6 398	1 391 595	2,20%
Hongrie	100 000	200 000	100 000		400 000	0,63%
Pays Bas	239 481	7 801	493 849		741 131	1,17%
Belgique	60 000	500 000	911 451		1 471 451	2,32%
Irlande	419 253	49 307	200 000	285	668 845	1,06%
Slovaquie	159 360	42 736	580 641		782 737	1,24%
Finlande	206 659	55 269	596 477		858 405	1,35%
Danemark	102 212	4 255	1 000 000		1 106 467	1,75%
Bulgarie	281 353	15 241	27 504	14 251	338 349	0,53%
Portugal				225 000	225 000	0,36%
Lituanie	9 617	466	223 376	94 558	328 017	0,52%
Lettonie	143 181	1 356		2 904	147 441	0,23%
Roumanie	100 000	20 000	60 000	120 000	300 000	0,47%
Slovenie	109 112	8 166		14 587	131 865	0,21%
Grèce	23 971	20 705	1 858	4 255	50 789	0,08%
Estonie	3 771	522		208	4 501	0,01%
Chypre	4 527	151			4 678	0,01%
Luxembourg					0	0,00%
Malte					0	0,00%
Total	7 878 457	7 861 975	45 076 265	2 545 747	63 362 444	100,00%
Part total UE	12,43%	12,41%	71,14%	4,02%	100,00%	

(1)Ne sont pas comptabilisées les utilisations d'alcool sous forme de mélanges alcool-essences et ETBE (5,4 millions d'hap) - cf (2) page 71

Source : Commission Européenne, FranceAgriMer

**Importations d'alcool éthylique de l'UE
par pays tiers d'origine**

(en hectolitres d'alcool pur)

	2007	2008	2009	2010	2011	2012	Évolution 2012/2011
Principales origines :							
Brésil	6 676 219	9 828 778	5 197 514	1 227 281	784 628	55 362	-93%
Egypte	392 950	470 333	456 557	495 144	514 492	388 913	-24%
Pérou	395 564	393 379	292 011	373 077	365 804	500 703	37%
Guatemala	819 787	367 352	1 032 377	324 790	280 263	956 168	241%
Pakistan	684 398	1 027 494	712 791	40 537	275 391	299 454	9%
Russie	33 430	34 835	48 180	62 921	191 861	346 301	80%
Turquie	180 155	50 555	51 153	155 532	147 812	267 198	81%
République d'Afrique du Sud	131 479	55 547	13 709	67 005	135 847	139 104	2%
Soudan	-	-	-	203 423	121 500	277 584	128%
USA	624 844	1 738	122 780	142 196	118 311	1 373 452	1061%
Bolivie	49 370	485 269	490 611	420 985	112 499	300 550	167%
Norvège	148 439	133 205	159 529	113 186	107 113	104 540	-2%
Costa Rica	335 654	333 220	470 689	40 359	102 089	66 926	-34%
Jamaïque	322 646	-	195 725	45 227	77 977	56 810	-27%
Croatie	97 690	48 473	35 398	67 669	33 239	44 339	33%
Barbades	-	-	7 715	4 851	27 261	29 439	8%
Argentine	64 579	118 268	104 176	49 515	23 759	-	
Swaziland	250 130	193 166	143 768	28 016	18 450	73 968	301%
Serbie	78 071	16 190	14 215	30 353	17 305	-	
Zimbabwe	141 504	74 361	97 581	14 691	10 165	-	
Ukraine	226 125	107 089	65 070	31 458	8 432	-	
Kazakhstan	-	12 962	85 089	74 323	7 393	-	
Ile Maurice	42 554	43 766	26 507	1 137	2 054	-	
Chine	72 426	8 552	23	192	333	-	
Cambodge	-	-	339 600	44 884	-	-	
Nicaragua	180 976	-	607 562	9 542	-	-	
El Salvador	-	383 170	98 214	nc	nc	-	
Total principales origines :	11 948 989	14 187 703	10 868 545	4 068 295	3 483 978	5 280 811	52%
Autres origines ou non précisées	170 102	155 754	20 520	23 945	36 427	82 505	126%
Total	12 119 091	14 343 457	10 889 065	4 092 240	3 520 405	5 363 316	52%

Source : Commission Européenne, Eurostats Comext

Production, utilisations et importations d'alcool éthylique de l'UE (1) Évolutions depuis 2004

en millions hl

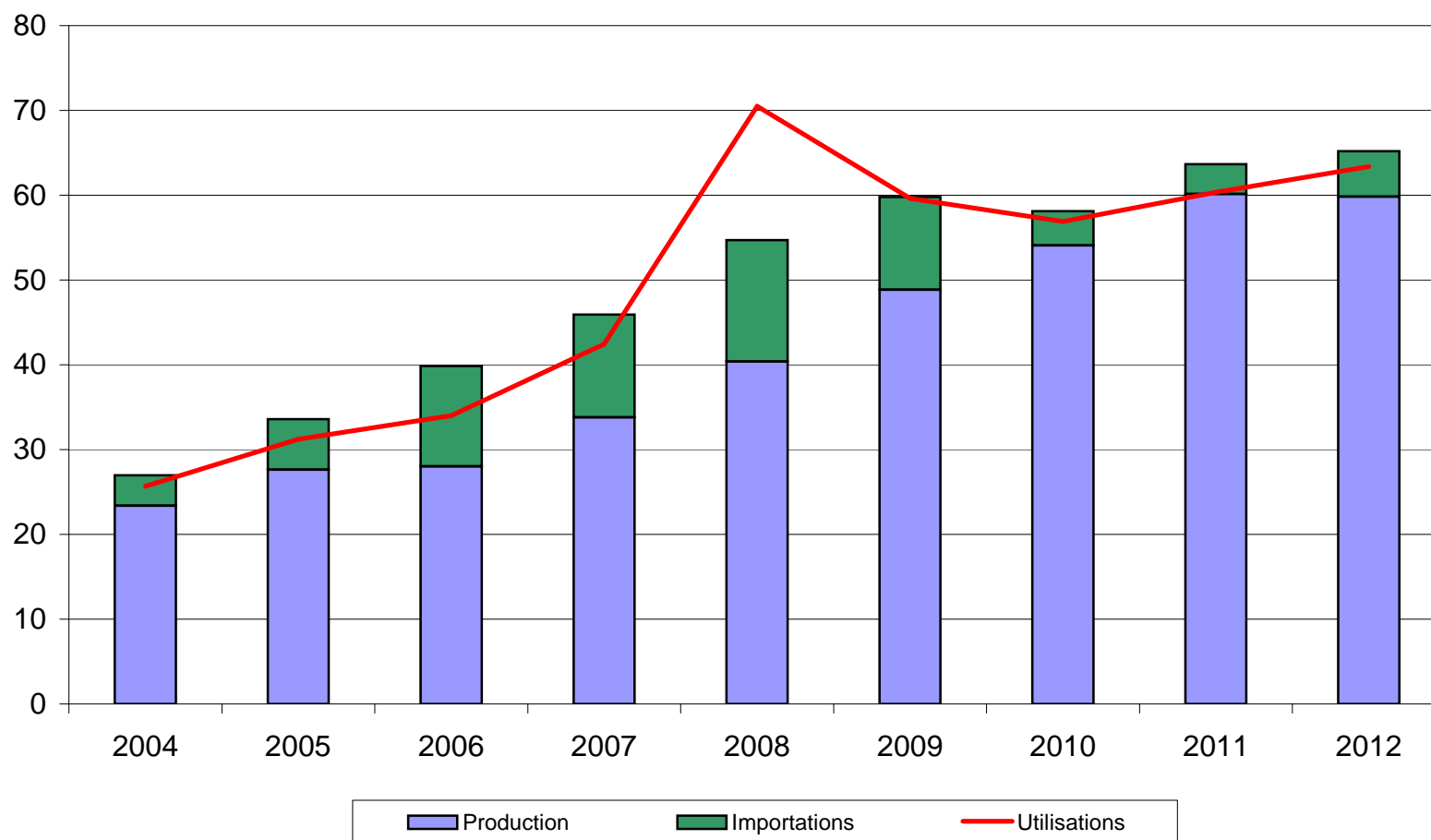

(1) ne sont pas comptabilisées les quantités d'alcool sous forme de mélanges alcool-essences et ETBE - cf (2) page 71

Source : Commission Européenne

Bilan alcool éthylique français

Note méthodologique

Le bilan d'alcool français se définit plutôt comme un **bilan de commercialisation**, à l'inverse du bilan de l'UE qui se rapproche d'avantage d'un bilan d'approvisionnement visant à suivre la consommation et le détail des échanges d'alcool sur le marché de l'UE.

Le bilan français de l'alcool éthylique retrace en effet la commercialisation des quantités d'alcool produites en France et/ou importées des pays-tiers. En conséquence, les données de commercialisation ne concernent donc pas les quantités d'alcool en provenance du reste de l'UE. Ce bilan s'appuie sur les obligations de déclarations figurant dans le règlement 2336/2003, auxquelles les fabricants d'alcool et négociants sont astreints.

L'unité de mesure utilisée dans le bilan français est l'hectolitre d'alcool pur (hap).

I. Ressources

1. **Stock au 1^{er} janvier** : égal au stock déclaré au 31 décembre de l'année précédente, le chiffre de stock est issu de la déclaration annuelle des fabricants d'éthanol, dans le cadre des obligations liées au règlement (CE) n° 2336/2003 (articles 3 et 4 paragraphe e). Ce chiffre ne tient pas compte des quantités d'alcool stockées par les autres acteurs du marché (commerçants).
2. **Production** : ce chiffre est issu de la déclaration trimestrielle des fabricants d'alcool agricole et non agricole, production ventilée par produit d'origine (céréales, betteraves etc..).
3. **Importations** : ce poste est calculé et correspond au solde comptable des autres postes déclarés dans le bilan ; c'est donc un poste d'ajustement. Il se rapproche du chiffre d'importations des pays tiers (mais on ne peut exclure que ce poste inclue également une petite partie des importations en provenance de l'UE).

II. Utilisations

1. **Consommation intérieure** : ces chiffres sont obtenus à partir des déclarations trimestrielles d'écoulement sur le territoire national établies par les fabricants et les importateurs. Ces écoulements sont ventilés par produits de destination (alimentation et boissons, utilisations industrielles, carburant et autres)
2. **Exportations** : de la même manière que la consommation intérieure, les exportations sur l'UE et les pays tiers font l'objet d'une déclaration dans le cadre de l'enquête trimestrielle mise en place pour la collecte des statistiques à destination de la Commission Européenne. Les quantités déclarées par les fabricants ou revendeurs sont exprimées en hap, contrairement aux chiffres des douanes, exprimées en volume tel quel.

III. Stock au 31/12 : il s'agit du stock déclaré.

Bilans France - Alcool éthylique (1)

2011, 2012 et 2013

(en hectolitres d'alcool pur)

	2011		2012		2013	
	Origine agricole	Total	Origine agricole	Total	Origine agricole	Total
I - Ressources						
1 - Stocks au 1 ^{er} janvier	1 053 493	1 053 493	1 352 591	1 352 591	1 326 471	1 326 471
2 - Production	18 333 451	18 333 451	18 600 497	18 600 497	18 188 912	18 188 912
- Céréales	9 613 414	9 613 414	8 929 598	8 929 598	8 500 120	8 500 120
- Betteraves - Mélasse	8 119 214	8 119 214	9 165 435	9 165 435	9 278 021	9 278 021
- Viti-vinicole	566 725	566 725	472 983	472 983	380 306	380 306
- Autre	34 098	34 098	32 481	32 481	30 465	30 465
3 - Importations (2)	674 446	674 446	818 038	818 038	809 268	809 268
Total des ressources	20 061 391	20 061 391	20 771 126	20 771 126	20 324 651	20 324 651
II - Utilisations						
1 - Consommation intérieure (1)	9 352 672	9 352 672	10 693 570	10 693 570	10 848 414	10 848 414
- Alimentation et boissons	864 882	864 882	1 100 060	1 100 060	1 139 174	1 139 174
- Utilisation industrielle	988 693	988 693	1 183 685	1 183 685	1 438 560	1 438 560
- Carburant	7 384 711	7 384 711	8 112 353	8 112 353	7 973 457	7 973 457
- Autre	114 386	114 386	297 472	297 472	297 223	297 223
2 - Exportations	9 356 128	9 356 128	8 702 101	8 702 101	8 210 622	8 210 622
- dont éthanol carburant	5 013 014	5 013 014	4 742 173	4 742 173	4 163 964	4 163 964
Total des utilisations	18 708 800	18 708 800	19 395 671	19 395 671	19 059 036	19 059 036
Total stocks au 31/12	1 352 591	1 352 591	1 326 471	1 326 471	1 265 615	1 265 615

(1) Ces bilans, livrés à titre indicatif, sont obtenus à partir des déclarations d'écoulements par les fabricants, y compris pour les exportations. Ils ne tiennent pas compte des quantités stockées, voire exportées, par d'autres acteurs du marché. L'écart avec les quantités déclarées aux douanes s'explique également par d'autres facteurs : les quantités portées ici sont en hl d'alcool pur et les quantités déclarées exportées peuvent être enregistrées par les douanes avec un décalage dans le temps.

(2) Le poste des importations est celui qui permet l'ajustement du bilan afin de tenir compte des stocks déclarés détenus par les fabricants. L'écart avec les données des douanes s'explique également par le fait qu'il s'agit dans ce bilan de quantités d'alcool pur. Les quantités importées contenant au total très certainement moins de 50 % d'alcool. Par ailleurs ces bilans ne tiennent pas compte de certaines quantités d'éthanol produites en France et livrées vers l'UE - Belgique notamment - pour être ensuite réexpédiées en France sous forme d'ETBE.

Source : FranceAgriMer

Production d'alcool éthylique - 2013
France

(hectolitres d'alcool pur)

<p>1er trimestre 2013</p> <p>Production :</p> <p>dont</p> <ul style="list-style-type: none"> - Céréales - Mélasse / betteraves - Vitivinicole - Autres 	<p>4 490 959</p>	<p>2 049 380</p> <p>2 318 379</p> <p>116 282</p> <p>6 918</p>
<p>2ème trimestre 2013</p> <p>Production :</p> <p>dont</p> <ul style="list-style-type: none"> - Céréales - Mélasse / betteraves - Vitivinicole - Autres 	<p>4 036 325</p>	<p>1 986 126</p> <p>1 961 617</p> <p>80 259</p> <p>8 323</p>
<p>3ème trimestre 2013</p> <p>Production :</p> <p>dont</p> <ul style="list-style-type: none"> - Céréales - Mélasse / betteraves - Vitivinicole - Autres 	<p>3 756 038</p>	<p>2 133 366</p> <p>1 597 493</p> <p>16 820</p> <p>8 359</p>
<p>4ème trimestre 2013</p> <p>Production :</p> <p>dont</p> <ul style="list-style-type: none"> - Céréales - Mélasse betteraves - Vitivinicole - Autres 	<p>5 905 590</p>	<p>2 331 248</p> <p>3 400 532</p> <p>166 945</p> <p>6 865</p>
<p>Total 2013</p> <p><i>(de janvier à décembre 2013)</i></p> <p>Production :</p> <p>dont</p> <ul style="list-style-type: none"> - Céréales - Mélasse betteraves - Vitivinicole - Autres 	<p>18 188 912</p>	<p>8 500 120</p> <p>9 278 021</p> <p>380 306</p> <p>30 465</p>

Écoulement d'alcool éthylique - 2013

France

(hectolitres d'alcool pur)

<p>1er trimestre 2013</p> <p>Écoulements (*) :</p> <p>dont</p> <ul style="list-style-type: none"> - <i>aliments</i> - <i>boissons alcoolisées</i> - <i>utilisations industrielles</i> - <i>carburation</i> - <i>autres</i> 	<p>2 595 539</p>	<p>49 975</p> <p>237 766</p> <p>345 515</p> <p>1 889 117</p> <p>73 166</p>
<p>2ème trimestre 2013</p> <p>Écoulements (*) :</p> <p>dont</p> <ul style="list-style-type: none"> - <i>aliments</i> - <i>boissons alcoolisées</i> - <i>utilisations industrielles</i> - <i>carburation</i> - <i>autres</i> 	<p>2 894 485</p>	<p>43 948</p> <p>246 688</p> <p>391 736</p> <p>2 139 580</p> <p>72 533</p>
<p>3ème trimestre 2013</p> <p>Écoulements (*) :</p> <p>dont</p> <ul style="list-style-type: none"> - <i>aliments</i> - <i>boissons alcoolisées</i> - <i>utilisations industrielles</i> - <i>carburation</i> - <i>autres</i> 	<p>2 901 903</p>	<p>42 405</p> <p>223 420</p> <p>350 081</p> <p>2 209 782</p> <p>76 215</p>
<p>4ème trimestre 2013</p> <p>Écoulements (*) :</p> <p>dont</p> <ul style="list-style-type: none"> - <i>aliments</i> - <i>boissons alcoolisées</i> - <i>utilisations industrielles</i> - <i>carburation</i> - <i>autres</i> 	<p>2 456 487</p>	<p>40 974</p> <p>253 998</p> <p>351 228</p> <p>1 734 978</p> <p>75 309</p>
<p>Total 2013</p> <p><i>(de janvier à décembre 2013)</i></p> <p>Écoulements (*) :</p> <p>dont</p> <ul style="list-style-type: none"> - <i>aliments</i> - <i>boissons alcoolisées</i> - <i>utilisations industrielles</i> - <i>carburation</i> - <i>autres</i> 	<p>10 848 414</p>	<p>177 302</p> <p>961 872</p> <p>1 438 560</p> <p>7 973 457</p> <p>297 223</p>

* Ce total ne comprend pas les livraisons vers l'UE, notamment les quantités destinées à être transformées en ETBE et réexpédiées en France.

Source : FranceAgriMer

Importations et exportations d'alcool éthylique

(en hectolitres, tel quel *)

	Exportations			Importations			Solde		
	UE	PT	Total	UE	PT	Total	UE	PT	Total
2008									
Total	6 691 226	266 734	6 957 960	961 551	981 942	1 943 493	5 729 675	-715 208	5 014 467
2009									
Total	9 819 099	226 968	10 046 067	1 150 863	1 018 805	2 169 668	8 668 236	-791 837	7 876 399
2010									
Total	9 751 915	338 588	10 090 503	1 460 805	607 237	2 068 042	8 291 110	-268 649	8 022 461
2011									
Total	8 847 576	355 072	9 202 648	1 216 112	966 392	2 182 504	7 631 464	-611 319	7 020 145
2012									
Janvier	979 903	26 919	1 006 822	42 266	44 144	86 409	937 637	-17 225	920 412
Février	712 228	32 771	744 999	77 696	97 960	175 657	634 532	-65 190	569 342
Mars	1 027 660	26 459	1 054 120	88 802	35 424	124 227	938 858	-8 965	929 893
Avril	834 754	15 554	850 308	47 903	54 458	102 360	786 852	-38 904	747 948
Mai	770 841	33 653	804 493	54 718	6 636	61 354	716 123	27 017	743 140
Juin	743 189	31 084	774 273	71 054	34 204	105 258	672 135	-3 120	669 014
Juillet	767 354	30 150	797 504	111 416	61 030	172 447	655 938	-30 880	625 057
Août	557 835	37 393	595 228	51 599	98 942	150 541	506 236	-61 549	444 687
Septembre	490 650	27 055	517 706	153 518	3 188	156 706	337 132	23 868	361 000
Octobre	614 091	46 742	660 833	90 875	86 116	176 991	523 215	-39 374	483 841
Novembre	612 055	24 692	636 747	50 842	66 305	117 147	561 213	-41 613	519 601
Decembre	571 158	18 122	589 280	52 905	59 328	112 233	518 253	-41 206	477 047
Total	8 681 718	350 593	9 032 311	893 595	647 735	1 541 330	7 788 123	-297 142	7 490 981
2013									
Janvier	587 025	34 247	621 272	44 285	80 019	124 304	542 740	-45 772	496 968
Février	517 488	34 339	551 826	64 611	104 782	169 393	452 877	-70 444	382 433
Mars	624 368	40 133	664 501	57 193	112 177	169 370	567 175	-72 044	495 131
Avril	629 090	40 474	669 564	45 569	43 202	88 772	583 520	-2 728	580 792
Mai	755 070	33 809	788 879	118 411	60 204	178 615	636 659	-26 395	610 264
Juin	532 477	27 949	560 425	74 057	57 415	131 472	458 419	-29 466	428 953
Juillet	453 953	32 125	486 078	71 335	99 511	170 846	382 618	-67 386	315 232
Août	443 822	61 180	505 002	46 872	60 635	107 507	396 950	545	397 495
Septembre	685 785	23 309	709 093	87 549	116 392	203 941	598 235	-93 083	505 152
Octobre	793 229	27 249	820 478	59 120	167 096	226 216	734 109	-139 847	594 262
Novembre	849 082	27 498	876 580	102 127	91 813	193 940	746 956	-64 315	682 641
Decembre	831 209	27 682	858 891	63 844	119 829	183 673	767 365	-92 147	675 218
Total	7 702 597	409 992	8 112 589	834 972	1 113 077	1 948 048	6 867 625	-703 084	6 164 541

* Les quantités sont en hectolitres, tel quel, c'est-à-dire qu'elles ne représentent pas des quantités d'alcool pur mais qu'elles contiennent suivant les produits de moins de 80 % à 99 % d'alcool.

Sources : Douanes et FranceAgriMer

Directeur de la Publication Éric ALLAIN
Atelier Commun d'impression – FAM
Commission Paritaire des publications
Agence de Presse : n° 1364 AD du 19.02.79

