

> Sucre

# Conjoncture

> campagne 2012/13

> décembre 2013 - n°513



FranceAgriMer  
Marché du sucre

Statistiques de septembre 2013

## **Bulletin n°513**

Décembre 2013

## **Statistiques de septembre 2013**



---

## SOMMAIRE

---

### I – La situation mondiale

Faits et chiffres – novembre 2013 .....	4
Spot et terme proche à Londres et à New York en moyenne mensuelle (09/2003 à 11/2013)..	10
Evolution des cours et prime de blanc depuis octobre 2012 .....	11
Cours mondiaux sur les marchés de Londres et New York :	
.Termes : Moyennes mensuelles et évolution quotidienne – novembre 2013.....	12
Marché à terme de New York :	
. Evolution du nombre de lots échangés et part des opérateurs non commerciaux .....	14
Evolution de la production et de la consommation mondiale de sucre.....	15

### II- La situation communautaire

Actualité communautaire – novembre 2013 .....	17
Règlements votés en comités de gestion – novembre 2013 .....	18
Bilans communautaires sucre 2010/11 à 2013/14 .....	21
Surfaces betteravières et rendements de l'UE de 1996/97 à 2013/14 .....	22
Quotas 2007/08 à 2013/14 .....	23
Production de sucre dans l'UE de 2010/11 à 2013/14 .....	24
Prix moyens du sucre blanc communautaire jusqu'en septembre 2013.....	25

### III – La situation française

Bilans français, 2011/12, 2012/13 et 2013/14 .....	30
Diagramme prévisionnel de gestion de la campagne 2013/14.....	31
Bilans mensuels, estimation des ventes pour la consommation intérieure - Campagne 2012/13 - situation au 30 septembre 2013. ....	32
Consommation intérieure : Evolution des ventes jusqu'en septembre 2013.....	33
Consommation intérieure : Ventes, en cumul mobile, jusqu'en septembre 2013 .....	34
Etat des stocks de sucre détenus en France par les fabricants – Campagne 2011/12 et 2012/13	35

### IV – La situation des DOM

Bilans 2011/12 et 2012/13 (provisoire) .....	37
Production 2011/12, 2012/132 et 2013/14.....	38
Exportations de sucre des DOM (Antilles et Réunion) par destination .....	39
Importations de sucre des DOM (Antilles et Réunion) par origine .....	40
Exportations mensuelles de sucre par nature (NC) .....	41
Importations mensuelles de sucre par nature (NC) .....	42

## **V – Les échanges de sucre en l'état**

Echanges intra-communautaires de la France :

- . Importations en provenance des pays de l'UE jusqu'en septembre 2013..... 44
- . Exportations vers les pays de l'UE jusqu'en septembre 2013 ..... 45

Echanges de la France avec les pays tiers :

- . Importations par pays d'origine jusqu'en septembre 2013 (campagne 2012/13)..... 46
- . Importations par pays d'origine de 2009/10 à 2011/12 ..... 47
- . Exportations par pays de destination jusqu'en septembre 2013 (campagne 2012/13)..... 48
- . Exportations par pays d'origine de 2009/10 à 2011/12 ..... 52

Certificats délivrés en France pour l'exportation de sucre..... 56

## **VI – Les échanges français de produits sucrés**

- Produits sucrés :

- . Importations en provenance de l'UE et des pays tiers septembre 2013 ..... 58
- . Exportations vers l'UE et les pays tiers septembre 2013..... 59

- Sucre incorporé (évaluation) :

- . Importations en provenance de l'UE et des pays tiers septembre 2013 ..... 60
- . Exportations vers l'UE et les pays tiers septembre 2013..... 61
- . Solde des échanges septembre 2013 ..... 62

## **VII – Les échanges français de mélasses**

- Bilan des échanges avec l'UE et les pays tiers jusqu'en septembre 2013 ..... 64
- Importations en provenance des pays de l'UE jusqu'en septembre 2013 ..... 65
- Exportations vers les pays de l'UE jusqu'en septembre 2013 ..... 66

## **VIII – Production et écoulement d'alcool éthylique**

- Faits et Chiffres – novembre 2013 ..... 68
- Evolution comparée des cours du sucre, de l'éthanol (Brésil) et du pétrole (mondial) ..... 70
- Bilans alcool éthylique UE – 2010, 2011 et 2012..... 71
- Production 2012 : Répartition par Etat membre et par matière première (provisoire)..... 72
- Utilisation 2012 : Répartition par Etat membre et par utilisation ..... 73
- Importations de l'UE par pays d'origine de 2007 à 2012..... 74
- Production, utilisations et importations de l'UE - Evolution depuis 2004 ..... 75
- Bilans d'alcool éthylique France – 2010, 2011 et 2012..... 77
- Production d'alcool éthylique en France – 2013 (janvier-septembre) ..... 78
- Ecoulement d'alcool éthylique en France – 2013 (janvier-septembre) ..... 79
- Importations et exportations d'alcool éthylique en France - janvier 2008 à septembre 2013.. 80

## I – La situation mondiale

# Faits et chiffres<sup>1</sup>

**novembre 2013**

## Monde

Dans sa deuxième estimation du bilan sucrier mondial 2013/14, l'OIS (*ISO – International Sugar Organization*), a revu en légère baisse de 2,1 Mt la production par rapport à la campagne précédente pour atteindre **181,5 Mt**, valeur brut, ce qui représente néanmoins la deuxième meilleure récolte jamais atteinte. L'excédent est désormais évalué à 4,7 Mt contre 4,5 prévus en août. L'OIS table sur une augmentation de la consommation de 2,15 % conformément à la moyenne décennale pour atteindre 176,8 Mt. Avec des exportations anticipées à 57,1 Mt (56,4 Mt la campagne précédente) et des importations en baisse à 52,9 Mt (55,3 Mt l'an dernier), la campagne 2013/14 se présentera comme la 4<sup>ème</sup> campagne consécutive présentant un excédent, après un surplus de 10,6 Mt en 2012/13, de 6,5 Mt en 2011/12 et de 1,6 Mt en 2010/11. Les stocks sont attendus en hausse de 0,6 Mt, le ratio stocks sur consommation dépasserait 45 %, niveau qui n'avait pas été atteint depuis 2007/08. Sont attendues en recul les productions de l'UE (-1,4 Mt), du Mexique (- 850 000 t), de l'Inde (- 800 000 t), de l'Ukraine (- 770 000 t) et de la Russie (- 535 000 t). Ces baisses ne seront que partiellement compensées par de nouveaux gains de production en Thaïlande (+ 991 000 t), au Pakistan (+375 000 t), en Australie (+175 000 t,) au Soudan (+150 000 t) et au Brésil (+125 000 t). L'OIS indique qu'une éventuelle reprise des cours fondée sur la perspective d'un déficit lors de la prochaine campagne risque d'être atténuée par les stocks considérables accumulés depuis 2011/12.

## Brésil

Des conditions plus sèches que la normale et inhabituelles pour cette période de l'année se sont installées sur les zones de production de canne depuis la deuxième quinzaine d'octobre, permettant aux sucreries de fonctionner à plein régime. Ce manque de précipitations favorables à la récolte actuelle pourrait avoir un effet défavorable sur la prochaine récolte qui nécessite une humidité régulière à ce stade de végétation.

Les sucreries ont traité d'avantage de cannes ce qui a plus que compensé la part en baisse des cannes utilisées produire du sucre et la teneur en sucre inférieure. La production cumulée de sucre depuis le début de la campagne 2013/14 dans le Centre Sud, au 16 novembre, atteint 32 Mt en hausse de 1,4 % par rapport à la même période de la précédente campagne (31 Mt). La récolte mise en œuvre s'élève à 542 Mt de canne, en hausse de 12,5 % par rapport à l'année dernière (482 Mt)

<b>Centre Sud : Situation cumulée (16 novembre 2013)</b>			
	<b>2013/14</b>	<b>2012/13</b>	<b>Évolution en %</b>
Canne (1 000 tonnes)	542 211	481 986	+ 12,5 %
Sucre (1 000 tonnes)	31 526	31 079	+ 1,4 %
Ethanol (millions de litres)	23 133	19 282	+ 19,97 %
Kg de sucre par tonne de canne (kg) – ATR /TC	133,89	135,93	- 1,5 %
Part de canne pour produire du sucre (%)	45,58	49,78	
Part de canne pour produire de l'éthanol (%)	54,42	50,22	

(Source : UNICA – 16/11/13)

<sup>1</sup> Les quantités de sucre indiquées sont exprimées, sauf indication contraire, en valeur brut.

**Centre sud - Production de sucre bimensuelle (comparaison 2012/13 à 2013/14) (1 000 t)**

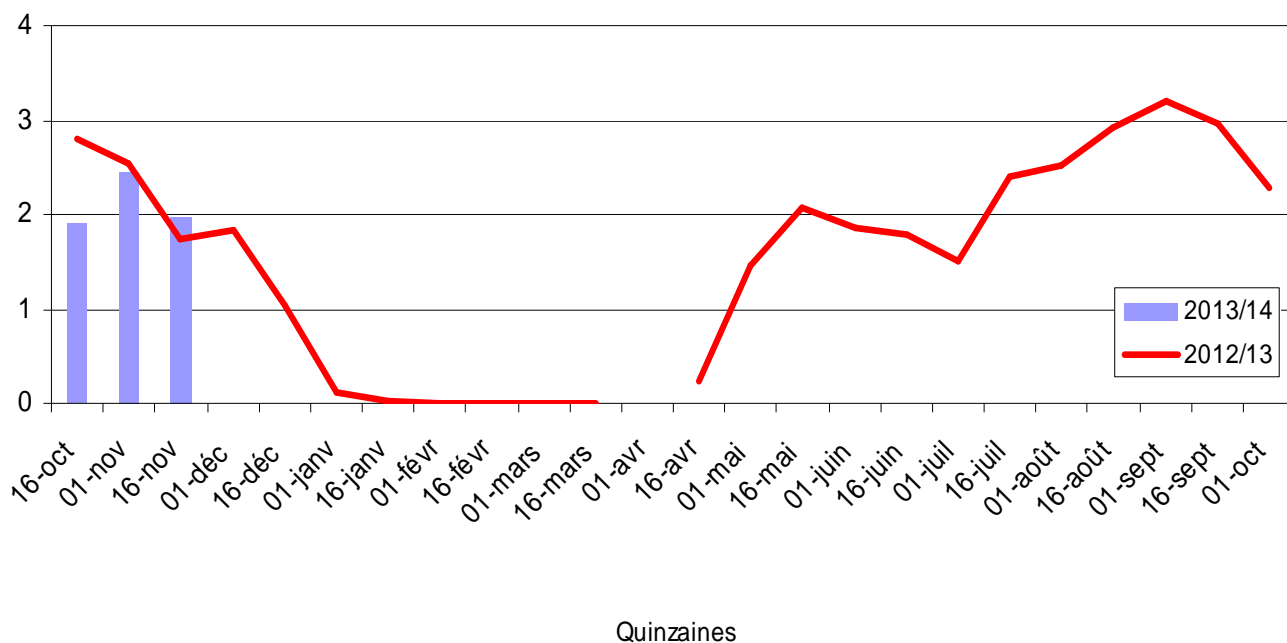

**Centre sud - Production de sucre bimensuelle cumulée – 16 novembre 2013 (Mt)**  
(Campagne octobre – septembre)

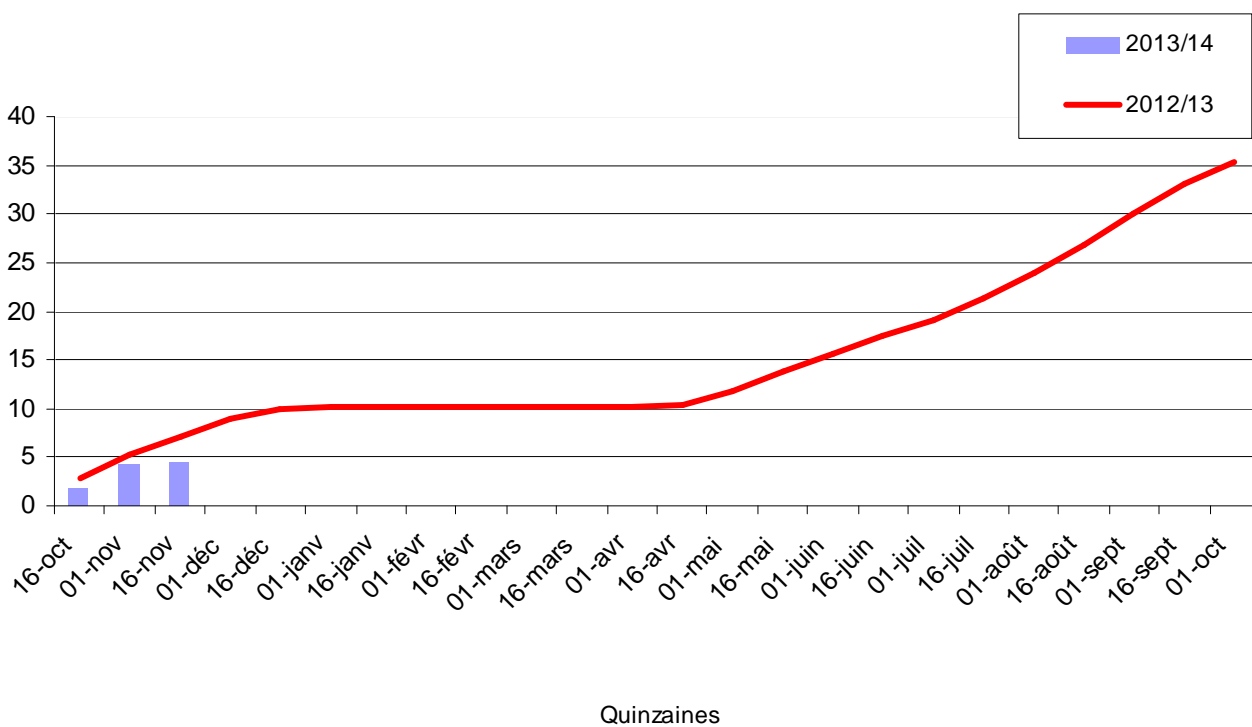



**Les exportations brésiliennes de sucre de 2003/04 à 2013/14 (novembre 2013)**  
(Campagne avril-mars)

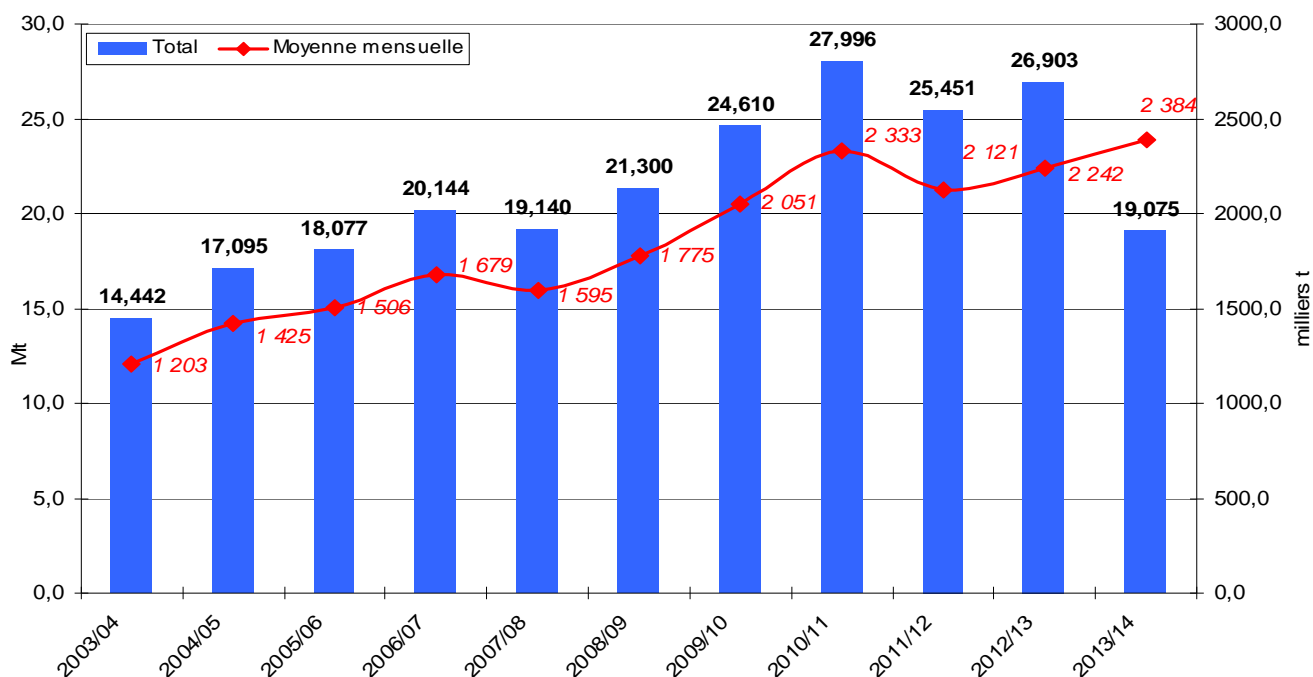

(Source : MDIC)

**Exportations:**

Les exportations brésiliennes se sont élevées à 2,27 Mt tel quel en novembre 2013, nettement inférieures aux 2,63 Mt du mois précédent et des 2,87 Mt de novembre 2012. Cette baisse est la conséquence de l'incendie qui a ravagé une grande partie du terminal de Copersugar dans le port de Santos. Le total cumulé durant les huit premiers mois de la campagne s'élève néanmoins à 19,07 Mt, chiffre supérieur aux 18,57 Mt de la campagne précédente.

**Cuba**

**Relance de la canne à sucre :**

Cuba envisage d'augmenter la capacité de traitement dans 22 sucreries, de moderniser et d'automatiser l'équipement industriel dans les 56 usines existantes sur l'île. En 2013/14, 31 sucreries sur les 49 devraient commencer la mise en œuvre des cannes en décembre. L'objectif est d'augmenter la production de 18 % par an, pour atteindre 1,8 Mt de sucre en 2013/14, ce qui représenterait pour la campagne 2013/14 200 000 tonnes supplémentaires par rapport à la campagne précédente où les objectifs n'avaient pas été atteints. L'échec avait été principalement imputable à un manque de canne, au délabrement des infrastructures de production mais également au passage du cyclone Sandy dans plusieurs provinces selon AZCUBA. Les industriels appellent à une augmentation moyenne de 15 % jusqu'à 2016 contre 12 % durant les 3 dernières campagnes (FO Licht du 15 novembre 2013).

**Chine**

**Production 2013/14:**

La production chinoise de sucre depuis le début de la campagne 2013/14 s'élève fin novembre à 748 200 tonnes, valeur blanc, en baisse de 12,8 % par rapport à la précédente campagne (857 700 tonnes). La production de sucre de canne est en recul à 286 800 tonnes contre 375 000 tonnes l'année dernière, pour 59 sucreries en activité contre 76 la campagne dernière. La production de sucre de betterave s'élève à 461 400 tonnes, contre 482 700 tonnes l'an dernier (FO Licht du 6 décembre 2013).

Le gouvernement central devrait progressivement se désengager de la fixation du prix minimum pour les grandes cultures. Depuis 2004, Pékin a fixé des prix planchés pour le riz et le blé et stocké le maïs, le soja, le coton et le sucre achetés à prix garantis dans le but de garantir le revenu des producteurs. Cette politique a eu pour effet d'inciter les commerçants à importer des quantités record de ces produits (*FO Licht du 2 décembre 2013*).

#### **Importations 2013/14:**

La Chine a importé 715 552 tonnes de sucre, valeur brut, en octobre 2013, (premier mois de la campagne 2013/14) en hausse de 20 % par rapport au mois dernier et le double du volume importé l'an dernier à la même date (341 726 tonnes). Le Brésil a constitué la principale origine avec 89 %, suivi par l'Australie 7%. (*FO Licht du 22 novembre 2013*).

## **États-Unis**

#### **Production 2013/14:**

L'USDA a relevé ses prévisions de stocks de sucre pour la campagne 2013/14 à un niveau jamais connu depuis 40 ans, dans la mesure où l'augmentation de la production nationale a plus que compensé la baisse des importations en provenance du Mexique; ce qui augure une nouvelle campagne avec des prix bas et des interventions gouvernementales coûteuses. La production de sucre est estimée à 8,878 Mt courtes (8,036 Mt), contre 8,703 Mt courtes (7,895 Mt) en septembre. Les importations sont attendues à 3,372 Mt courtes (3,059 Mt) contre 3,400 Mt courtes (3,084 Mt) en septembre, mais restent supérieures aux 3,224 Mt courtes importées en 2012/13 (2,925 Mt). Le niveau des utilisations n'augmentant que marginalement à 12 Mt courtes (10,886 Mt), le niveau du ratio stock/consommation se trouve relevé à 19,9 % contre 18,2 % en 2012/13 (*FO Licht du 11 novembre 2013*).

L'USDA a vendu 196 632 tonnes métriques de sucre blanc aux producteurs d'éthanol à des prix de 2 à 4 cents/lb, alors que l'Agence avait acheté le sucre aux producteurs à plus de 24 cents/lb. Dans le même temps, l'USDA a offert de vendre les 72 348 tonnes métriques restantes de son inventaire à l'industrie des biocarburants (*FO Licht du 25 novembre 2013*).

## **Inde**

#### **Production 2013/14:**

Après plus d'un mois, l'impasse entre les sucreries privées et le gouvernement de l'Uttar Pradesh sur le prix de la canne à payer aux producteurs par les sucreries a pris fin. En effet, les sucreries sont prises en tenaille par la réglementation qui autorise les Etats à fixer le prix de la canne suffisamment élevés pour satisfaire les agriculteurs qui constituent un groupe de pression considérable dans la perspective des prochaines élections qui auront lieu d'ici mai 2014. Les prix intérieurs du sucre ont chutés depuis 17 mois contraignant les sucreries du Maharashtra et de l'Uttar Pradesh, qui assurent 62 % de la production totale de sucre à vendre en deçà de leurs coûts de production. Néanmoins, après plus d'un mois de blocage sur la fixation du prix de la canne, les sucreries privées et le gouvernement de l'Uttar Pradesh ont trouvé un accord. Le gouvernement local a autorisé les sucreries à payer les planteurs en 2 tranches et a renoncé à certaines taxes. Un meilleur mécanisme de fixation du prix de la canne serait étudié au cours des 3 prochains mois, en particulier pour répondre à la demande des sucreries visant à lier le prix de la canne à ceux de sucre. Les conflits similaires dans les autres Etats comme le Maharashtra et le Karnataka pourraient être résolus.

Selon Abisnash Verna, directeur de l'Association Indienne des sucreries (*Indian Sugar Mills Association – ISMA*) la production de sucre de l'Inde en 2013/14 (oct/sept) ne devrait pas être affectée par le retard de près d'un mois du début de la mise en œuvre des cannes par les sucreries, le démarrage plus tardif permettant une meilleure concentration en sucre.

La production de sucre pour 2013/14 s'élève fin novembre à 800 000 tonnes, valeur blanc, en forte baisse par rapport aux 2,44 Mt produites un an plus tôt. 208 sucreries étaient en campagne à cette date contre 400 un an plus tôt selon l'ISMA. La production du Maharashtra était de 431 000 tonnes contre 1,024 Mt pour la précédente campagne, avec 102 sucreries en campagne. Dans l'Uttar Pradesh seulement 21 sucreries ont commencé fin novembre contre 90 sucreries l'an dernier. La production de sucre du troisième producteur de la fédération, le Karnataka, atteint 200 000 tonnes pour les deux premiers mois de la campagne contre 760 000 tonnes l'an dernier à la même date avec seulement 37 sucreries en campagne contre 56 un an plus tôt. Le ministre de l'alimentation vient de réduire à 24,4 Mt valeur blanc, son estimation de production de sucre pour 2013/14.

#### **Exportations 2013/14:**

Selon l'ISMA, l'Inde prévoit d'augmenter la production de sucre tel quel, afin de stimuler leur part dans les exportations. La part du sucre tel quel pourrait représenter jusqu'à 70 % des exportations de 2013/14, contre seulement 30 % pour la campagne 2012/13 (*FO Licht du 2 décembre 2013*).

## Mexique

Selon le Conseil National du sucre (CONADESUCA), la production 2013/14 (nov. /oct.) pourrait atteindre 6,70 Mt tel quel, en baisse de 4% par rapport à 2012/13. Les surfaces récoltées progresseraient de 5 % par rapport à l'an dernier à 819 064 ha, comparées à seulement 703 761 ha en 2011/12. Le rendement canne, chuterait du record de 78,74 t/ha en 2012/13 à 70,86 t/ha en 2013/14, d'où une baisse attendue de la récolte de 61,44 Mt à 58,04 Mt. Le taux d'extraction du sucre s'établirait en hausse à 11,54 % contre 11,35 % en 2012/13. Par ailleurs Conadesuca a publié le prix de référence du sucre standard pour déterminer le prix de la canne en 2013/14. Ce prix de référence devrait également servir à calculer le prix final de la canne pour 2012/13. Il a été fixé à 6 697,06 pesos (378,94 €), soit un recul de presque 37 % par rapport au prix annoncé à la même époque l'an dernier pour 2012/13. Environ 57 % de ce prix de référence est versé aux planteurs pour rémunérer leur canne.

<b>Mexique : prévision campagne 2013/14</b>			
	<b>2013/14</b>	<b>2012/13</b>	<b>Evolution en %</b>
Superficie récoltée (ha)	819 064	780 968	+ 4,88%
Canne (tonnes)	58,037 815	61,442 700	+ 5,54 %
Sucre (tonnes)	6,695 310	6,974 686	+ 4,01 %
Sucre rendement (t/ha)	8,17	8,93	- 8,51 %
Canne rendement (t/ha)	70,86	78,68	- 9,94 %
Source : CONADESUCA			

### Production 2013/14:

La production mexicaine de sucre au titre de la campagne 2013/14, atteint au 30 novembre, 128 310 tonnes de sucre tel quel, contre 356 107 tonnes à la même date de la précédente campagne. Les rendements en canne sont en recul de 85,69 t/ha l'an dernier à 84,34 t/ha et le taux de sucre atteint 7,94 % contre 9,52 % l'an dernier (*FO Licht du 6 décembre 2013*).

## Pakistan

### Production 2013/14:

Selon la presse pakistanaise, l'exportation de 500 000 tonnes de sucre entérinée par le Comité de coordination économique du gouvernement (*ECC*) le 7 septembre dernier est différée en raison d'un conflit entre les ministères locaux au sujet du versement d'une subvention pour le fret intérieur. Le ministère des finances aurait refusé de verser 500 M de roupies (3,4 M€) à l'Autorité pakistanaise de Développement Commercial (TDAP) pour payer aux fabricants cette aide au fret intérieur pour les exportations. L'allocation des sommes devrait selon elle être assurée par le Fonds de Développement pour l'exportation (*EDF*). Seulement 27 000 tonnes sur les 500 000 tonnes prévues ont été livrées à ce jour, les fabricants ont précisé qu'ils n'exporteront pas sans subvention car les prix ex-usine sur le marché intérieur sont supérieurs aux recettes à l'exportation. Le Comité de coordination économique a reporté l'échéance pour les exportations au 31 décembre. Le gouvernement a aussi ajouté un délai pour le lancement de la récolte au 20 novembre pour le Sindh et au 25 novembre pour le Penjab (au lieu du 1<sup>er</sup> novembre et du 15 novembre respectivement). Les planteurs du Sindh refusent de livrer aux sucreries leur récolte au prix fixé par le gouvernement, arguant que les prix de la canne n'étaient pas suffisamment élevés pour contrebalancer la hausse des intrants, ce qui retarde les semis de blé dans la région. L'Association des fabricants a déclaré que la totalité des arriérés de paiement aux planteurs avait été réglé au titre de 2012/13, alors qu'il a été indiqué lors d'une réunion consultative sur le sucre, que les sucreries devaient encore 170 M de roupies (1,16 M€) aux planteurs (*FO Licht des 16, 20 et 22 novembre 2013*).

## Russie

<b>RUSSIE</b>	<b>Récolte de betteraves et production de sucre blanc (millions de tonnes)</b>	
	<b>3 décembre 2013</b>	<b>3 décembre 2012</b>
Betteraves reçues	30,30	34,96
Betteraves mises en œuvre	26,90	31,00
Sucre blanc	3,46	3,85
Taux d'extraction (%)	12,9	12,4
Nombre de sucreries	62	63
Source: Syndicat russe des producteurs de sucre		

### Production 2013/14:

Au titre de la campagne 2013/14, la Russie a produit **3,46 Mt** de sucre de betterave au 3 décembre, en net recul par rapport à la même période de l'année dernière (3,85 Mt), selon l'Association russe des producteurs de sucre. A cette date, 62 sucreries étaient en campagne contre 63 à la même date l'an dernier. Elles ont réceptionné 30,3 Mt de betteraves contre 34,96 Mt un an plus tôt et mis en œuvre 26,9 Mt de betteraves à un taux de sucre moyen de 12,9 % (contre 31 Mt et 12,4 %) (*FO Licht 4 décembre 2013*).

## Thaïlande

### Production 2013/14:

Selon l'OSCB (*Office of the Cane and Sugar Board*), le début de la campagne a été retardé de deux semaines en raison de fortes pluies. La production cumulée pour la campagne 2013/14 atteint au 3 décembre 51,2 Mt contre 177,8 Mt fin à la même date de la précédente campagne, soit une baisse de 71 %. La quantité totale de cannes mises en œuvre sur cette période s'élève à 1 Mt contre 2,9 Mt un an plus tôt (-65 %) (*FO Licht du 4 décembre 2013*).

Thaïlande : Rapport de campagne 2013/14 au 3 décembre 2013			
	2013/14	2012/13	Evolution en %
Canne (tonnes)	1 000 104	2 852 140	-64,93 %
Sucre (tonnes)	51 174	177 775	-70,99 %
Mélasses (tonnes)	10 407	69 516	-85,03 %
Rendement en sucre (%)	5,16	6,23	-17,27 %

Source:OSCB

## Ukraine

### Production 2013/14 :

La production ukrainienne de sucre au titre de la campagne 2013/14 s'établissait au 5 décembre dernier à 1,08 Mt, valeur blanc, en baisse de 44 % par rapport aux 1,92 Mt à la même date de la précédente campagne, selon le syndicat ukrainien des producteurs de Sucre (*Ukrtsukor*). Au 2 décembre, il ne restait plus que 19 sucreries en campagne (contre 28 l'an dernier). La quantité totale de betterave mise en œuvre s'élève à 8,21 Mt, contre 14,52 Mt l'an dernier avec un taux d'extraction de 13,1%, contre 13 % l'an dernier.

L'Ukraine devrait produire 1,47 -1,48 Mt de sucre en 2013/14, en baisse par rapport aux 2,23 Mt produites durant campagne précédente, en raison d'une forte baisse des surfaces betteravières à 306 000 ha, contre 458 000 ha en 2012. Le ministère de l'agriculture estime à 11,245 Mt la récolte de betterave (*FO Licht des 5, 3 décembre et 26 novembre 2013*).

### Campagne 2014/15

Selon le ministère de l'agriculture ukrainien, les surfaces ensemencées en betteraves devraient à nouveau s'accroître après deux années consécutives de replie pour s'élever à 350 000 ha pour la campagne 2014/15, contre 306 000 ha en 2013/14 et 458 000 ha en 2012/13. Cette surface cultivée devrait être suffisante pour répondre à la consommation intérieure d'environ 1,8 Mt. L'Association des producteurs de sucre (*Ukrtsukor*) avait déclaré en septembre que la superficie pourrait atteindre 400 000 ha en 2014 alors que le distributeur de semences KWS table sur une augmentation de 50 000 à 60 000 tonnes (356 000 – 366 000 tonnes) (*FO Licht du 21 novembre 2013*).

Spot et terme à Londres et à New York  
septembre 2003 à novembre 2013 (en \$/t)

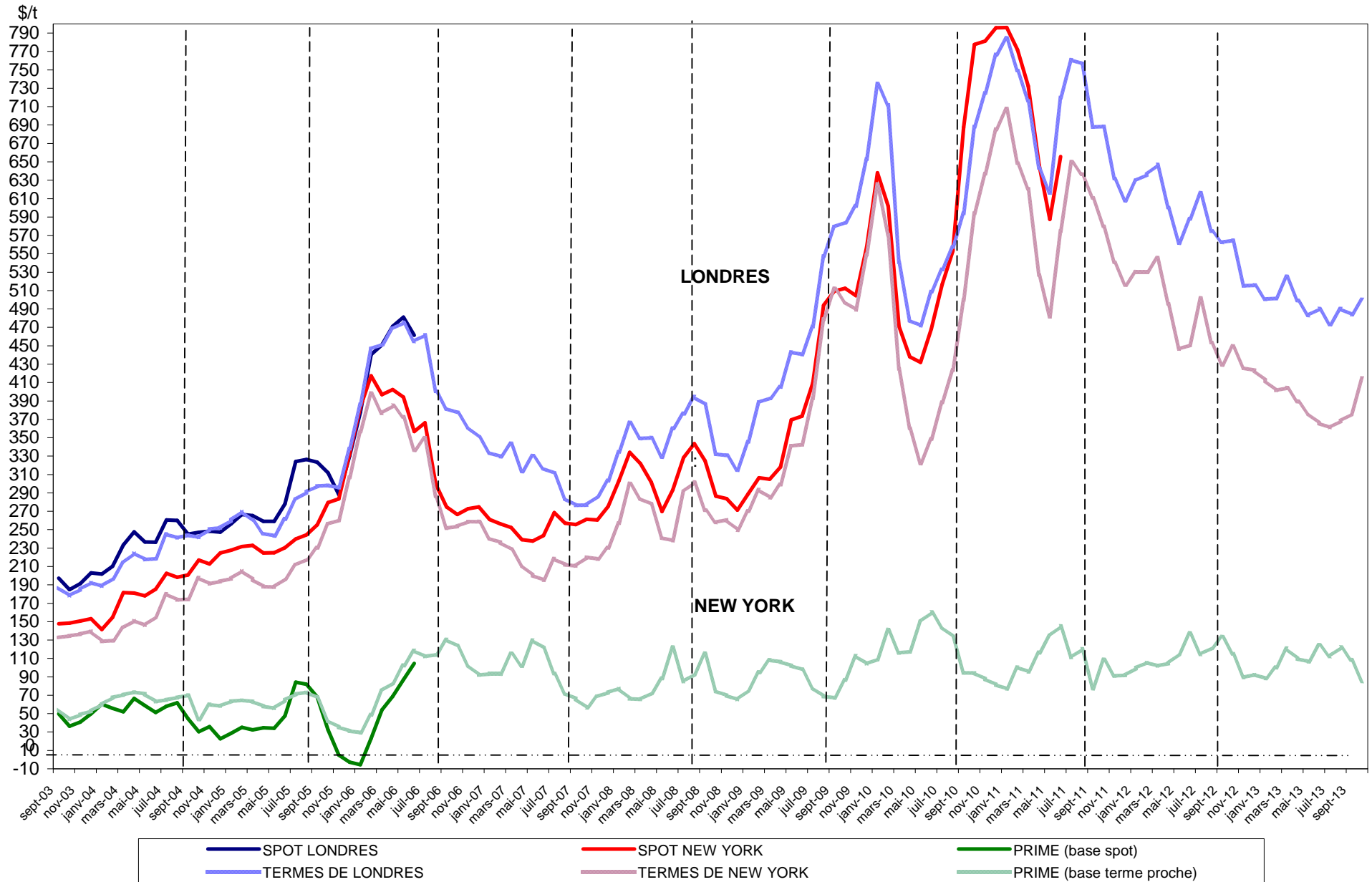

**Sucre Brut : New - York n°11, en \$/tonne depuis le 01/10/2012**



**Sucre blanc : FOB N°5 Londres en \$/tonne depuis le 01/10/2012**

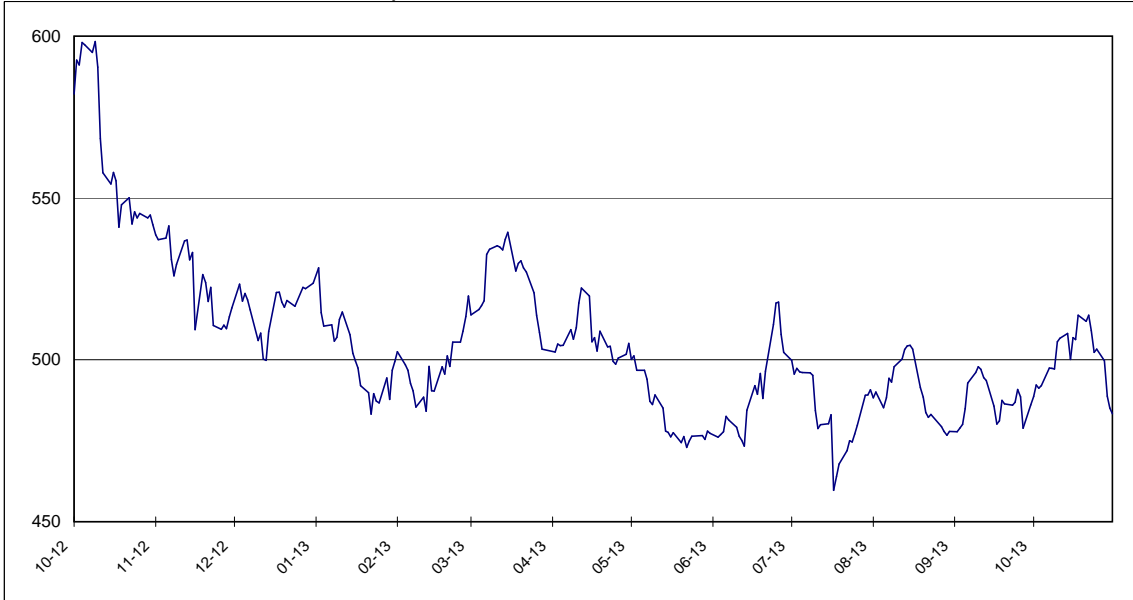

**Prime du blanc en \$/tonne depuis le 01/10/2012**



**Évolution des termes**  
**Moyennes mensuelles de Londres et New York**

		New York		Londres		1 € = .....\$
		en cts/lb	en €/t	en \$/t	en €/t	
Jun	"	26,07	399,37	719,81	500,27	1,4388
Juillet	"	29,47	455,48	760,80	533,36	1,4264
Août	"	28,87	443,81	756,76	527,61	1,4343
Septembre	"	27,70	443,49	687,85	499,52	1,3770
Octobre	"	26,30	423,00	688,35	502,22	1,3706
Novembre	"	24,52	423,00	631,70	466,00	1,3556
Décembre	"	23,42	391,69	607,92	461,28	1,3179
Janvier	2012	24,05	410,82	629,70	487,96	1,2905
Février	"	24,05	401,03	636,01	480,98	1,3223
Mars	"	24,73	413,04	647,01	490,12	1,3201
Avril	"	22,48	376,63	600,17	456,17	1,3157
Mai	"	20,25	348,56	561,60	438,49	1,2807
Juin	"	20,44	359,82	587,92	469,36	1,2526
Juillet	"	22,76	408,27	616,19	501,44	1,2288
Août	"	20,53	365,00	574,15	463,03	1,2400
Septembre	"	19,47	333,89	562,45	437,51	1,2856
Octobre	"	20,39	346,45	564,54	435,13	1,2974
Novembre	"	19,31	331,92	515,12	401,57	1,2828
Décembre	"	19,20	322,67	515,66	393,05	1,3119
Janvier	2013	18,71	310,38	500,82	376,90	1,3288
Février	"	18,21	300,48	501,50	375,40	1,3359
Mars	"	18,33	311,80	525,06	405,02	1,2964
Avril	"	17,66	298,85	499,05	383,02	1,3029
Mai	"	17,08	289,94	483,98	372,70	1,2986
Juin	"	16,59	277,25	490,06	371,57	1,3189
Juillet	"	16,38	275,99	473,45	361,96	1,3080
Août	"	16,70	276,61	490,16	368,28	1,3310
Septembre	"	17,05	281,52	484,03	362,63	1,3348
Octobre	"	18,81	304,17	500,04	366,73	1,3635
Novembre	"	17,74	289,79	471,70	349,53	1,3495

Évolution des cours mondiaux du sucre (1ers termes) et de l'euro  
en novembre 2013

	New York Terme de mars		Londres Terme de mars		1 € = .....\$
	en cts/lb	en €/t	en \$/t	en €/t	
1 novembre 2013	18,25	294,95	485,70	356,06	1,3641
4 novembre 2013	18,32	299,04	486,30	360,06	1,3506
5 novembre 2013	18,26	298,32	484,50	359,05	1,3494
6 novembre 2013	18,10	295,21	482,80	357,18	1,3517
7 novembre 2013	18,04	297,57	480,70	359,67	1,3365
8 novembre 2013	18,08	298,73	480,30	359,96	1,3343
11 novembre 2013	17,97	295,78	478,20	357,03	1,3394
12 novembre 2013	17,87	293,30	474,90	353,56	1,3432
13 novembre 2013	17,80	292,52	471,20	351,25	1,3415
14 novembre 2013	17,64	289,44	468,10	348,39	1,3436
15 novembre 2013	17,55	287,45	464,30	344,95	1,3460
18 novembre 2013	17,75	289,50	470,00	347,71	1,3517
19 novembre 2013	17,65	288,19	469,20	347,50	1,3502
20 novembre 2013	17,60	286,84	468,30	346,20	1,3527
21 novembre 2013	17,51	286,54	467,40	346,94	1,3472
22 novembre 2013	17,40	283,77	464,10	343,32	1,3518
25 novembre 2013	17,32	282,55	462,60	342,31	1,3514
26 novembre 2013	17,30	281,53	461,50	340,67	1,3547
27 novembre 2013	17,22	279,22	460,40	338,63	1,3596
28 novembre 2013	-	-	461,10	339,24	1,3592
29 novembre 2013	17,15	277,78	464,00	340,90	1,3611
<b>Moyenne</b>	<b>17,74</b>	<b>289,79</b>	<b>471,70</b>	<b>349,53</b>	<b>1,3495</b>
Maximum	18,32	299,04	486,30	360,06	1,3611
Minimum	17,15	277,78	460,40	338,63	1,3343



**Marché à terme de New - York (sucre brut) :**  
**Nombres de lots (positions ouvertes) de janvier 2009 à novembre 2013**

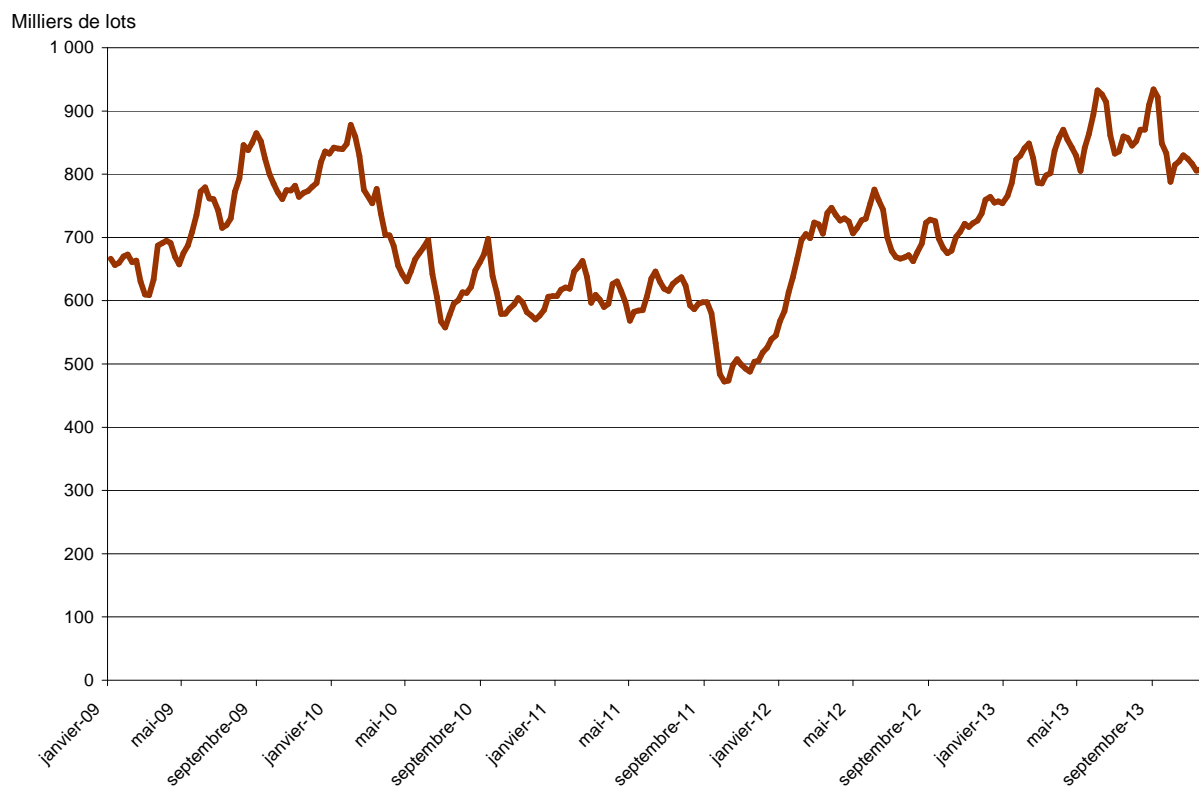

**Marché à terme de New - York (sucre brut) :**  
**Parts des opérateurs non commerciaux (positions nettes)**

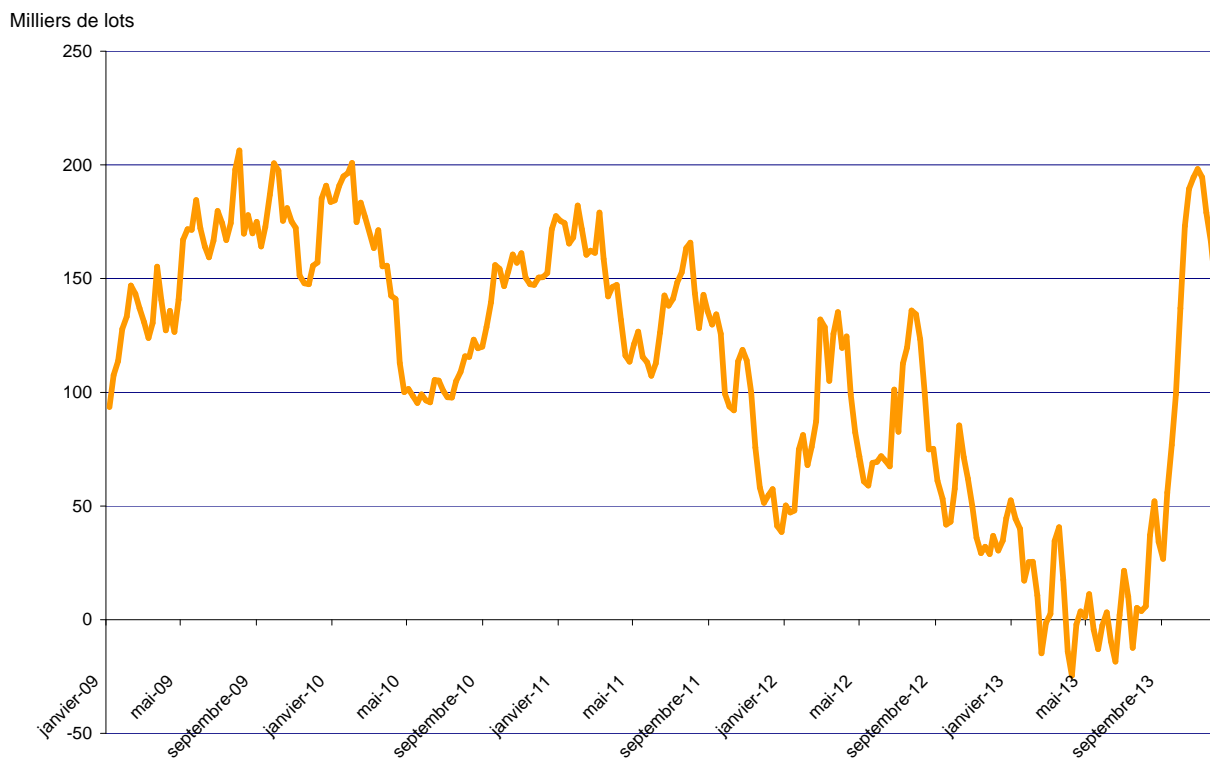

Source : CFTC.org

### Évolution de l'excédent / déficit mondial (FO Licht) Estimation Novembre 2013

en Mt, valeur brut

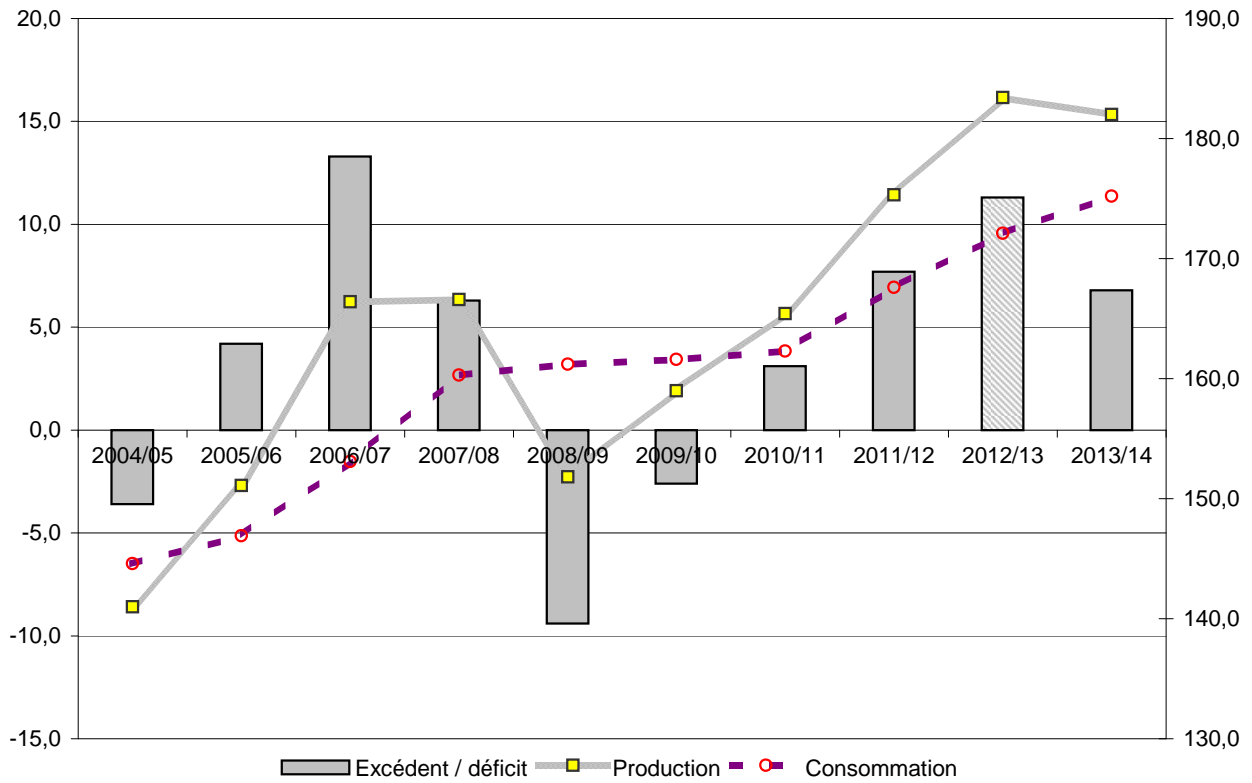

### Évolution de l'excédent / déficit mondial (ISO) Estimation Novembre 2013

en Mt, valeur brut

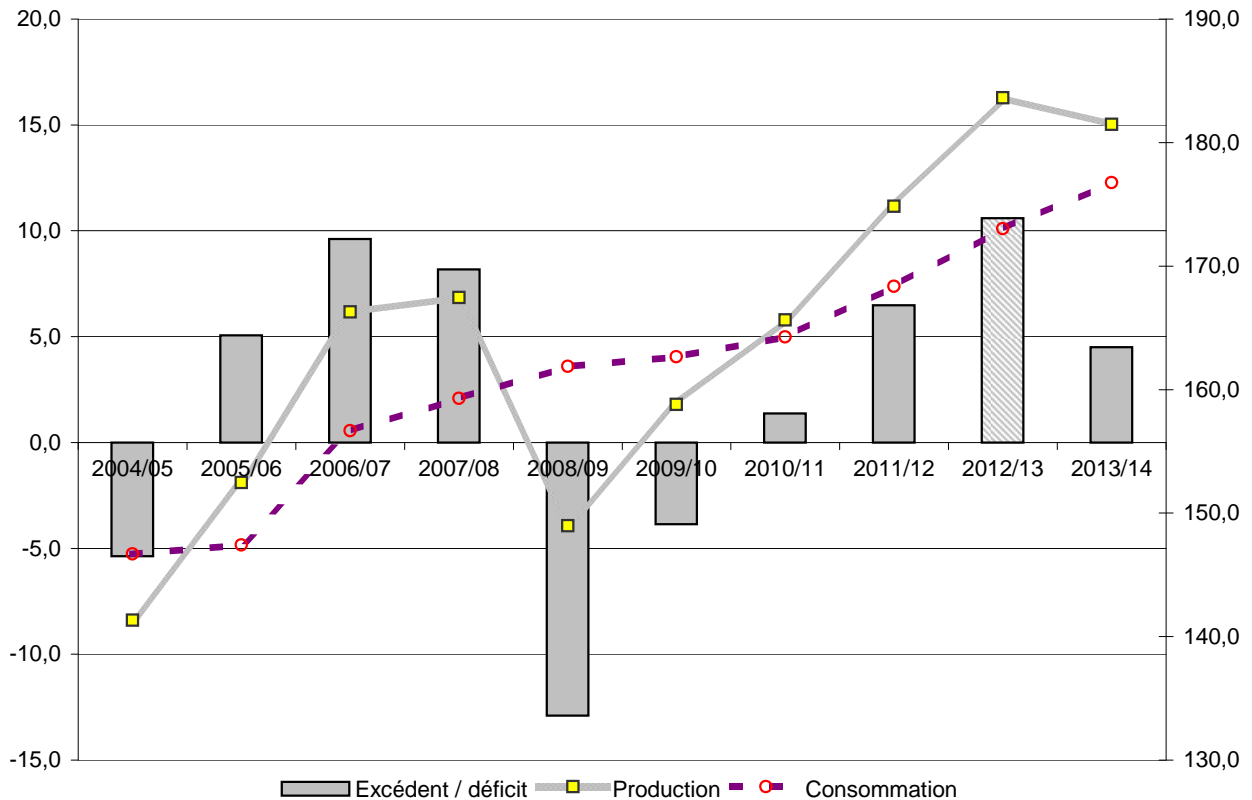

NB : L'ISO prend en compte, dans son estimation de la consommation, la différence entre les exportations et les importations mondiales. Cette estimation n'est donc pas tout à fait comparable avec celle de FO Licht. Ceci expliquant l'écart important entre les estimations de ces deux organismes.

## II – La situation communautaire

# Marché communautaire

Novembre 2013

## Production 2013/14

Les chiffres publiés par la Commission européenne, en septembre 2013, ont été révisés par FranceAgriMer en fonction des ajustements de certains États Membres (Italie, Suède, Belgique et Pologne). Ainsi, la production fraîche 2013/14, pour l'UE à 28, est revue à la baisse à 15,95 Mt contre 16,1 Mt dans notre précédente publication. La production, hors Croatie (193 000 t), serait ainsi de **15,76 Mt**, (- 9 % par rapport à 2012/13).

La nouvelle production sous quota (UE à 27) est estimée à 12,57 Mt, situation qui inclue le travail à façon estimé par FAM à 0,450 Mt (0,430 Mt en octobre). La production hors-quota, qui a logiquement été révisée à la baisse, est quand à elle estimée à 3,19 Mt contre 3,31 Mt auparavant.

## Bilans UE 2012/13 et 2013/14 :

Une nouvelle répartition entre la production **2012/13** du sucre du quota et du sucre hors quota. Correction à la hausse pour le premier à 12, 51 Mt contre 12,45 Mt auparavant et correction inverse pour le sucre hors quota qui baisse à 4,82 Mt contre 4,88 Mt.

Les importations en provenance des pays tiers baissent à 3,58 Mt (3,66 Mt en octobre), ce qui baisse le total des ressources à 19,59 Mt.

En ce qui concerne le total des emplois (sucre du quota), il a été également revu à la baisse à 17,29 Mt contre 17,37 Mt dans la publication précédente. Conséquence d'une réduction des livraisons de sucre alimentaire sur le marché intérieur et des exportations des produits transformés.

Le stock du quota en fin de campagne 2012/13 est donc ajusté à 2,3 Mt contre 2,25 Mt précédemment.

Le total des ressources du bilan prévisionnel **2013/14** est revu à 19,37 Mt (19,36 Mt en 10/13) pour le sucre du quota et à 3,2 Mt pour le sucre hors quota (3,32 Mt auparavant). Conséquence des corrections de la production et, dans une moindre mesure, des importations pays tiers (quota et hors quota).

Les livraisons de sucre alimentaire sur le marché intérieur sont révisées à la baisse à 16,05 Mt, contre 16,1 Mt auparavant, pour un total des emplois de 17,32 Mt.

Suivant ces modifications, le stock du quota en fin de campagne 2013/14 est ajusté à la hausse à 2,052 Mt contre 1,99 Mt lors de notre dernière publication et le report de sucre hors quota ramené à 0,06 Mt (0,067 Mt en 10/13).

## Stocks 2012/13 (publication CE)

Au 1/09/2013, le stock de sucre du quota s'établit à **3,6 Mt** contre 2,7 Mt un an plus tôt. Pour ce qui est du sucre hors quota, il est de **0,7 Mt**, un niveau équivalent à celui de l'année précédente (0,68 Mt).

## Importations préférentielles de sucre 2013/14

### Importations Sucre ACP et PMA (2013 et 2012)

	Certificats délivrés au 29/11/2013	Certificats délivrés au 30/11/2012
<b>PMA non ACP</b>	<b>9 106,5</b>	-
<b>PMA – ACP</b>	<b>99 729,1</b>	<b>95 212,2</b>
<b>ACP – non PMA</b>	<b>321 807,7</b>	<b>372 077,9</b>
Afrique centrale	-	-
Afrique Occidentale	-	112,5
SADC	77 509,0	52 353,3
EAC	-	-
ESA	95 924,0	130 234,7
Pacifique	58 574,6	100 000,0
Cariforum	89 800,0	89 377,4
<b>Total ACP</b>	<b>421 536,8</b>	<b>467 290,1</b>
<b>Total ACP+ PMA non ACP</b>	<b>430 643,3</b>	<b>467 290,1</b>

Le total des certificats demandés et attribués au titre des importations préférentielles pour 2013/14 s'élève, au 29/11/2013, à 0,431 Mt pour le sucre PMA et ACP. Fin novembre, les attributions de certificats des contingents CXL (campagne 2013/14) sont de 0,343 Mt, valeur brut et elles sont de 0,141 Mt pour les Balkans.

En ce qui concerne les certificats demandés au titre du contingent d'importation de sucre industriel, le volume reste à **4 000 tonnes** à la fin du mois de novembre. Le contingent moldave atteint, quand à lui, **23 108 tonnes** (année civile). S'agissant des mesures transitoires en faveur de la Croatie, le contingent de **40 000 tonnes** a été délivré en totalité.

Pour les importations en provenance des pays andins, le contingent du Pérou (2013) a été réalisé en totalité, soit 18 334 tonnes. 3 815 tonnes de certificats ont été attribués pour la Colombie sur un contingent total de 25 834 tonnes. 40 tonnes de certificats ont été délivrés pour les importations en provenance d'Amérique centrale (contingent de 62 500 t) et aucun certificat n'a été enregistré pour le Panama (contingent de 5 000 t).

## Actualité réglementaire

### Novembre 2013

#### Comité de gestion du 14 novembre :

##### **Règlement voté**

Exportation de sucre hors quota 2013/14 :

Ouverture du 2<sup>ème</sup> contingent de 700 000 t de sucre.

#### Comité de gestion du 28 novembre :

**Aucun règlement voté**

# Bilan communautaire de sucre dans l'UE

## Note méthodologique

Le bilan communautaire du sucre est un **bilan d'approvisionnement ou bilan de consommation**, conformément à l'article 22 du règlement 952/06. Cela signifie plus précisément qu'il recense sur une période donnée (campagne de 12 mois), l'ensemble des emplois d'un produit donné (en l'occurrence le sucre) et les ressources mobilisées pour équilibrer ces emplois.

Il répartit le sucre par campagne de consommation ou d'utilisation et non par campagne de production (notamment du fait de la présence de sucre produit lors de la campagne précédente dans les stocks initiaux).

La plupart des postes du bilan communautaire du sucre du quota comme du sucre hors-quota sont connus sur la base des déclarations des opérateurs (fabricants, utilisateurs de sucre, exportateurs et importateurs), à l'exception notable du poste 'Consommation intérieure' qui est estimé par différence avec les autres postes du bilan. Les données individuelles des opérateurs sont agrégées et communiquées par la Commission ou disponibles via la base communautaire du commerce extérieur (COMEXT).

En toute rigueur ce que l'on appelle consommation de sucre lors d'une campagne ne correspond pas à l'utilisation finale de ce sucre pour au moins deux raisons :

- les emplois de sucre décrivent les volumes de sucre **achetés** sur le marché intérieur par les industries utilisatrices ou bien exportés sur le reste de l'UE et les pays-tiers. Or il peut y avoir un décalage de plusieurs mois entre l'achat et/ou la livraison de sucre et son utilisation finale, par exemple pour le sucre industriel ; les quantités de sucre vendues et livrées ne correspondent donc pas obligatoirement aux quantités de sucre utilisées ou incorporées lors d'une campagne.
- le sucre alimentaire livré sur le marché intérieur n'est pas totalement consommé, au sens alimentaire du terme. Comme tout produit alimentaire, une partie de ce sucre fait l'objet de pertes ou de non consommation.

### I. Ressources

L'ensemble des **ressources** regroupe les stocks initiaux en début de campagne, la production fraîche de sucre de la campagne, les importations de sucre en l'état et dans les produits transformés :

- 1. Stock initial** : par définition il est nul pour le sucre hors-quota ; pour le sucre du quota il s'agit du sucre de la campagne précédente non vendu au 30 septembre, propriété des fabricants, des raffineurs ou de la communauté (intervention publique). Le stock initial en début de campagne est égal au stock à la fin de la campagne précédente.
- 2. Report de sucre** : ressource du bilan du sucre du quota, il correspond au sucre hors quota de la campagne précédente non vendu et qui devient le premier sucre du quota de la campagne en cours. Ce poste peut inclure le cas échéant les quantités de sucre du quota ayant fait l'objet d'une décision de **retrait** lors de la campagne précédente.
- 3. Production fraîche** : il s'agit de la production fraîche, qui diffère de la production réglementaire. Cette dernière s'obtient en ajoutant à la production fraîche le report de sucre hors quota de la campagne précédente et en déduisant la quantité de sucre hors quota qui sera reportée sur la campagne suivante. Elle comprend en outre les sirops de sucre destinés à la production d'éthanol (calculé en équivalent sucre). La production fraîche est répartie entre quota et hors quota. La production disponible sous quota correspond au total de la production fraîche sous quota (c'est-à-dire le quota quand celui-ci est intégralement produit moins le report). La production hors quota s'obtient ensuite par différence entre la production fraîche de la campagne et la production fraîche sous quota. La production fraîche de sucre fait l'objet d'estimations jusqu'en décembre à partir des surfaces betteravières et d'une estimation des rendements moyens. En mars de l'année suivante, une fois la campagne de production achevée, les estimations de production sont remplacées par le chiffre issu de la déclaration provisoire des fabricants. Enfin en décembre est disponible le chiffre définitif de production, toujours sur la base des déclarations obligatoires des fabricants.
- 4. Importations de sucre en l'état** : estimées en cours de campagne à la fois sur la base des contingents préférentiels, des certificats demandés et sur la base des statistiques douanières mensuelles.

- 5. Importations de sucre dans les produits transformés** : estimées en cours de campagne sur la base des quantités importées lors la campagne précédente. Elles regroupent en leur affectant un coefficient de teneur en sucre (fixé par la Commission) les importations de produits contenant du sucre. Elles sont ensuite définitivement fixées sur la base des données enregistrées par les services douaniers des différents Etats membres.

## **II . Emplois :**

Les ressources précédentes permettent d'équilibrer les emplois (consommation) suivants : les exportations vers les pays tiers (sucre en l'état et dans les produits transformés), les stocks de fin de campagne, le report de sucre hors quota, et les livraisons sur le marché intérieur

- 1. Livraisons sur le marché intérieur** : elles comprennent le sucre destiné à la consommation humaine, le sucre hors quota destiné aux utilisations non alimentaires et à la production d'alcool
  - 1.1 Sucre alimentaire** : désigne le sucre du quota livré comme sucre alimentaire. En toute rigueur, il correspond aux ventes de sucre destiné à la consommation alimentaire et diffère de celle-ci par le fait qu'une partie du sucre alimentaire vendu n'est pas consommé (pertes). C'est le seul poste qui ne fait l'objet d'aucune déclaration. Estimé en cours de campagne, en général sur la base de la précédente campagne, il est ensuite obtenu par différence entre l'ensemble des ressources de sucre du quota et les utilisations connues de sucre du quota (les exportations et le stock final). Il prend en compte le sucre de bouche et le sucre incorporé dans les produits transformés, les ventes aux ménages et aux collectivités.
  - 1.2 Industries chimiques et pharmaceutiques** : volumes de sucre hors-quota livré comme sucre industriel aux industries chimiques, pharmaceutiques et de la levure. Il s'agit bien des quantités de sucre livrées et non des quantités de sucre utilisées par ces industries. Ce poste est estimé en cours de campagne sur la base de la campagne précédente, et ajusté ensuite sur les bilans provisoires puis définitifs fournis par la Commission. La période de référence est une campagne de 14 mois, du 1<sup>er</sup> Octobre de l'année n au 30 novembre de l'année n+1.
  - 1.3 Producteurs d'alcool** : volumes de sucre (sirops) livrés en distilleries pour la production d'alcool (dont alcool carburant).
- 2. Exportations de sucre en l'état** : estimées en cours de campagne sur la base des certificats demandés (quota et hors quota), voire du niveau des exportations de la campagne précédente, elles sont ensuite définitivement fixées sur la base des données enregistrées par les services douaniers des différents Etats membres.
- 3. Exportations de sucre dans les produits transformés** : estimées en cours de campagne sur la base des quantités exportées lors la campagne précédente. Elles regroupent en leur affectant un coefficient de teneur en sucre les exportations de produits contenant du sucre. Elles sont ensuite définitivement fixées sur la base des données enregistrées par les services douaniers des différents Etats membres.

## **III . Stocks fin de campagne :**

- Stock de fin de campagne : défini pour le sucre du quota, il est estimé en cours de campagne, et définitivement fixé lors de la campagne suivante sur la base des déclarations des fabricants
- Report : estimé en cours de campagne, il fait l'objet d'une déclaration de la part des fabricants au plus tard le 15 avril de la campagne. Le report communautaire peut donc être connu dans les mois suivants.

Bilans communautaires de sucre dans l'UE-27 de 2010/11 à 2013/14 (Commission Européenne/FranceAgriMer)

(en 1 000 tonnes, valeur blanc)

	2010/11		2011/12		2012/13		2013/14 (1)	
	Quota	Hors Quota	Quota	Hors Quota	Quota	Hors Quota	Quota	Hors Quota
<b>I - Ressources</b>								
1 - Stocks au 1er octobre	770	0	981	0	1 595	0	2 304	0
- libres	770	0	981	0	1 595	0	2 304	0
- intervention	0	0	0	0	0	0	0	0
2 - Report / Retrait	564		149		802		674	
3 - Production "fraîche"	12 582	2 847	13 164	5 530	12 507	4 820	12 569	3 190 *
<i>dont TAF</i>							450	-450
4 - Importations des pays tiers de sucre en l'état	3 575	54	3 465	14	3 580	5	3 315	20
5 - Importations des pays tiers de sucre sous forme de produits transformés	528		505		510		510	
6 - Revente de sucre hors quota	500		650		600			
<b>Total des ressources</b>	<b>18 519</b>	<b>2 901</b>	<b>18 914</b>	<b>5 544</b>	<b>19 594</b>	<b>4 825</b>	<b>19 372</b>	<b>3 210</b>
<b>II - Emplois</b>								
1 - Livraisons marché intérieur	16 355	1 539	16 084	2 058	16 032	2 125	16 050	1 850
1.1 Sucre alimentaire	16 355		16 084		16 032		16 050	
1.2 Sucre pour industrie chimique		650		650		675		650
1.3 Sucre pour éthanol		889		1 408		1 450		1 200
2 - Exportations sur pays tiers de sucre en l'état	45	713	58	2 035	58	1 426	58	1 300
3 - Exportations de sucre sous forme de produits transformés	1 138		1 177		1 200		1 212	
4 - Revente de sucre hors quota		500		650		600		
<b>Total des emplois</b>	<b>17 538</b>	<b>2 752</b>	<b>17 319</b>	<b>4 744</b>	<b>17 290</b>	<b>4 151</b>	<b>17 320</b>	<b>3 150</b>
<b>III - Stocks au 30 septembre</b>								
- libres	981		1 595		2 304		2 052	
- intervention	0		0		0		0	
- retrait								
- report	0	149	0	800	0	674	0	60
<b>Total stocks au 30 septembre</b>	<b>981</b>	<b>149</b>	<b>1 595</b>	<b>800</b>	<b>2 304</b>	<b>674</b>	<b>2 052</b>	<b>60</b>

Sources : Commission Européenne - FranceAgriMer

\* La production de sucre Hors Quota est ici diminuée du Travail à Façon (3 640 - 450 = 3 190)

1- Bilan prévisionnel UE 27 (hors Croatie)



Évolution des surfaces betteravières dans l'UE de 1996/97 à 2013/14 (2)

(1 000 t)

	ALL	AUT	DK	ESP (1)	FIN	FRA	GR	ITA	PB	POR	RU	SUE	UEBL	HON	LET	LIT	POL	R. TCH	SLQ	SLN	BG	RO	TOTAL
1996/97	514	52	68	159	34	422	40	234	116	1	173	59	103	-	-	-	-	-	-	-	-	-	2 009
1997/98	504	51	67	155	34	421	53	284	114	3	170	59	102	-	-	-	-	-	-	-	-	-	2 050
1998/99	501	49	66	153	34	412	37	275	112	3	164	59	98	-	-	-	-	-	-	-	-	-	1 996
1999/00	489	47	64	135	34	393	40	274	120	8	160	59	104	-	-	-	-	-	-	-	-	-	1 960
2000/01	451	43	59	130	32	361	50	249	112	8	146	55	95	-	-	-	-	-	-	-	-	-	1 823
2001/02	448	45	56	114	31	386	43	222	109	5	151	54	96	-	-	-	-	-	-	-	-	-	1 791
2002/03	459	44	55	114	32	409	42	246	109	9	148	54	98	-	-	-	-	-	-	-	-	-	1 850
2003/04	445	43	50	100	29	361	41	215	106	7	136	50	92	48	14	26	286	76	32	5	-	-	2 193
2004/05	441	45	48	107	30	348	33	186	99	8	133	47	90	67	14	25	298	70	35	6	-	-	2 161
2005/06	428	44	47	104	31	343	42	249	99	8	126	49	87	61	14	22	278	69	33	8	-	-	2 173
2006/07	353	40	41	101	25	366	26	94	84	4	106	45	80	48	11	18	241	56	28	7	-	-	1 774
2007/08	391	42	39	60	16	353	14	86	82	1	106	41	85	38	-	17	228	54	19	-	2	23	1 698
2008/09	370	43	36	51	14	316	14	61	71	-	101	37	64	17	-	9	177	50	11	-	-	20	1 462
2009/10	364	44	38	47	15	336	23	62	72	-	103	40	63	14	-	15	192	54	16	-	-	20	1 518
2010/11	362	45	39	47	15	342	14	63	71	-	104	39	59	14	-	15	197	54	18	-	-	23	1 521
2011/12	398	47	40	45	14	362	6	46	73	-	99	40	64	13	-	18	197	59	18	-	-	19	1 558
2012/13*	350	49	41	36	12	341	9	53	73	-	104	38	63	18	-	19	192	52	19	-	-	28	1 497
2013/14*	341	51	38	36	12	346	6	39	73	-	104	36	62	16	-	17	186	50	20	-	-	29	1 461
2013-14 / 2012-13	-2,4 %	+3,4 %	-6,6 %	=	+4,3 %	+1,3 %	-35,5 %	-25,7 %	+0,3 %	-	+0,6 %	-7,1 %	-2,5 %	-10,2 %	-	-10,6 %	-3,5 %	-4,6 %	+2,6 %	-	-	+3,2 %	-2,4 %

(1) Y compris les surfaces de betteraves destinées au Portugal (7 000 ha en 1997/98 ; 5 000 ha en 1998/99 ; 2 000 ha en 1999/00)

(2) Hors betteraves jus vert.

Évolution des rendements en sucre de betteraves dans l'UE de 1996/97 à 2013/14

(en t/ha)

	ALL	AUT	DK	ESP	FIN	FRA	GR	ITA	PB	POR	RU	SUE	UEBL	HON	LET	LIT	POL	R. TCH	SLQ	SLN	BG	RO	TOTAL	
1996/97	8,14	9,04	7,41	7,52	3,85	9,90	6,63	6,14	8,92	-	8,50	6,75	9,25	-	-	-	-	-	-	-	-	-	-	8,19
1997/98	7,98	9,02	8,03	7,32	5,24	11,22	6,87	6,12	8,95	6,33	9,34	6,71	9,98	-	-	-	-	-	-	-	-	-	-	8,52
1998/99	8,02	9,51	8,05	7,51	3,53	10,35	5,38	5,80	7,37	8,67	8,79	6,76	8,10	-	-	-	-	-	-	-	-	-	-	8,06
1999/00	8,96	10,15	8,64	8,13	4,88	11,51	5,80	6,22	9,31	7,50	9,66	7,29	10,49	-	-	-	-	-	-	-	-	-	-	8,98
2000/01	9,67	9,00	9,03	8,45	4,81	11,73	7,36	6,23	9,49	7,13	9,08	7,49	9,92	-	-	-	-	-	-	-	-	-	-	9,16
2001/02	8,31	8,87	8,55	8,25	4,71	9,43	7,30	5,78	8,74	6,40	8,10	7,44	8,75	-	-	-	-	-	-	-	-	-	-	8,15
2002/03	8,77	9,84	9,38	10,51	5,09	11,48	7,05	5,73	9,39	8,67	9,62	8,00	10,40	-	-	-	-	-	-	-	-	-	-	9,14
2003/04	8,49	8,98	9,84	9,14	4,69	10,89	5,00	4,19	10,15	8,57	10,06	8,32	11,18	10,40	4,79	5,12	7,00	7,36	7,28	7,60	-	-	-	6,79
2004/05	9,83	10,18	9,83	9,87	4,97	11,91	7,88	6,23	10,47	9,30	10,45	7,91	11,01	7,45	4,79	5,32	6,71	7,99	6,66	6,33	-	-	-	9,26
2005/06	9,43	10,59	10,11	10,39	5,77	12,10	7,38	7,16	9,86	9,63	10,64	8,29	10,63	8,08	5,07	5,68	7,36	8,10	7,97	7,50	-	-	-	9,21
2006/07	9,22	9,60	9,15	10,63	5,18	11,80	6,52	6,99	10,77	10,20	10,92	6,93	10,69	7,36	3,95	5,37	7,08	8,35	7,33	6,21	-	-	-	9,24
2007/08	10,00	8,60	9,70	11,80	6,30	12,60	5,60	9,00	10,80	10,10	9,90	8,70	10,30	6,90	-	7,40	8,40	6,60	7,10	-	2,10	4,10	-	9,90
2008/09	9,85	9,50	11,03	11,80	5,10	12,97	5,60	8,10	12,10	-	11,80	8,90	11,28	6,40	-	7,61	7,26	8,30	10,50	-	-	-	5,65	10,30
2009/10	11,60	8,70	11,70	11,70	5,90	13,30	4,40	8,20	13,70	-	12,60	10,10	13,30	9,20	-	7,50	8,60	8,90	10,20	-	-	-	7,30	11,36
2010/11	9,60	9,90	0,00	11,30	5,60	12,40	7,40	8,80	12,30	-	9,60	8,10	11,70	0,00	-	6,20	7,40	8,50	8,00	-	-	-	5,30	9,98
2011/12	10,70	11,70	13,00	11,80	8,50	13,19	6,60	11,10	13,60	-	13,30	10,50	13,60	9,10	-	7,70	9,70	10,40	9,90	-	-	-	7,80	11,73
2012/13*	11,50	9,50	11,80	11,80	5,10	12,80	5,90	6,90	13,20	-	11,00	9,60	12,00	6,40	-	7,90	9,80	10,90	6,60	-	-	-	9,10	11,33
2013/14**	10,30	10,10	11,80	11,50	6,20	12,40	5,90	8,70	12,70	-	10,50	8,90	12,10	7,90	-	7,20	8,70	9,50	7,80	-	-	-	7,20	10,90
Moy. 01/02 à 05/06	8,96	9,69	9,54	9,63	5,05	11,16	6,92	5,82	9,72	8,51	9,77	7,99	10,39	8,64	4,88	5,37	7,02	7,81	7,30	7,14	-	-	-	8,51
Moy. 06/07 à 12/13	10,35	9,64	9,48	11,55	5,95	12,72	6,00	8,44	12,35	10,15	11,30	8,98	11,84	6,48	3,95	7,10	8,32	8,85	8,52	6,21	2,10	6,54	-	10,55

\* Données provisoires - hors travail à façon

\*\* Données prévisionnelles

Sources : CE et FranceAgriMer - septembre 2013

Quotas sucre de 2007/08 à 2013/14

(en 1 000 tonnes, valeur blanc)

	ALL	AUT	DK	ESP	FIN	FRA *	GRE	ITA	PB	POR	RU	SUE	UEBL	HON	LET	LIT	POL	R. TCH	SLQ	SLN	BG	RO	CRO	UE 27 /28
<b>2007/08</b>																								
Quotas de base	3 655,46	405,81	420,75	903,84	146,09	4 120,69	317,50	778,70	876,56	44,45	1 221,47	325,70	862,08	406,68	66,51	103,01	1 771,39	469,30	210,16	52,97	4,75	109,16	-	17 273,03
Quotas additionnels / transitoires	-	-	31,72	-	-	-	-	110,21	54,88	-	-	17,72	20,22	-	-	8,00	1,09	5,63	5,87	-	-	-	-	255,34
Abandons de quotas	-	-	-	16,68	56,09	-	158,80	24,86	-	19,50	-	-	-	108,09	66,51	-	-	102,47	70,13	52,97	-	-	-	676,10
<b>Total</b>	<b>3 655,46</b>	<b>405,81</b>	<b>452,47</b>	<b>887,17</b>	<b>90,00</b>	<b>4 120,69</b>	<b>158,70</b>	<b>864,05</b>	<b>931,44</b>	<b>24,95</b>	<b>1 221,47</b>	<b>343,42</b>	<b>882,30</b>	<b>298,59</b>	<b>0,00</b>	<b>111,01</b>	<b>1 772,48</b>	<b>372,46</b>	<b>145,90</b>	<b>0,00</b>	<b>4,75</b>	<b>109,16</b>	<b>-</b>	<b>16 852,27</b>
Total 2007/08 / Total 2006/07	0%	0%	8%	-2%	-38%	0%	-50%	11%	6%	-44%	0%	5%	2%	-27%	-100%	8%	0%	-21%	-31%	-100%	-	-	-	-2%
<b>2008/09</b>																								
Quotas de base	3 655,46	405,81	452,47	887,17	90,00	4 120,69	158,70	753,84	931,44	24,95	1 221,47	343,42	882,30	298,59	-	111,01	1 772,48	372,46	145,90	0,00	4,75	109,16	-	16 742,06
Abandons de quotas	757,20	54,79	80,08	256,58	9,00	683,66	-	245,47	126,55	15,00	165,00	50,23	206,07	193,17	-	20,76	366,87	-	33,58	-	4,75	4,48	-	3 273,22
<b>Total</b>	<b>2 898,26</b>	<b>351,03</b>	<b>372,38</b>	<b>630,59</b>	<b>81,00</b>	<b>3 437,03</b>	<b>158,70</b>	<b>508,38</b>	<b>804,89</b>	<b>9,95</b>	<b>1 056,47</b>	<b>293,19</b>	<b>676,24</b>	<b>105,42</b>	<b>-</b>	<b>90,25</b>	<b>1 405,61</b>	<b>372,46</b>	<b>112,32</b>	<b>0,00</b>	<b>0,00</b>	<b>104,69</b>	<b>-</b>	<b>13 468,84</b>
Total 2008/09 / Total 2007/08	-21%	-14%	-18%	-29%	-10%	-17%	0%	-41%	-14%	-60%	-14%	-15%	-23%	-65%	-	-19%	-21%	0%	-23%	-	-100%	-4%	-	-20%
<b>2009/10</b>																								
Quotas de base	2 898,26	351,03	372,38	630,59	81,00	3 437,03	158,70	508,38	804,89	9,95	1 056,47	293,19	676,24	105,42	-	90,25	1 405,61	372,46	112,32	0,00	0,00	104,69	-	13 468,84
Abandons de quotas				132,11																				132,11
<b>Total</b>	<b>2 898,26</b>	<b>351,03</b>	<b>372,38</b>	<b>498,48</b>	<b>81,00</b>	<b>3 437,03</b>	<b>158,70</b>	<b>508,38</b>	<b>804,89</b>	<b>9,95</b>	<b>1 056,47</b>	<b>293,19</b>	<b>676,24</b>	<b>105,42</b>	<b>-</b>	<b>90,25</b>	<b>1 405,61</b>	<b>372,46</b>	<b>112,32</b>	<b>0,00</b>	<b>0,00</b>	<b>104,69</b>	<b>-</b>	<b>13 336,73</b>
Total 2009/10 / Total 2008/09	0%	0%	0%	-21%	0%	0%	0%	0%	0%	0%	0%	0%	0%	0%	-	0%	0%	0%	0%	-	0%	0%	-	-1%
<b>de 2010/11 à 2012/13</b>																								
Quotas de base	2 898,26	351,03	372,38	498,48	81,00	3 437,03	158,70	508,38	804,89	9,95	1 056,47	293,19	676,24	105,42	-	90,25	1 405,61	372,46	112,32	0,00	0,00	104,69	-	13 336,74
<b>Total</b>	<b>2 898,26</b>	<b>351,03</b>	<b>372,38</b>	<b>498,48</b>	<b>81,00</b>	<b>3 437,03</b>	<b>158,70</b>	<b>508,38</b>	<b>804,89</b>	<b>9,95</b>	<b>1 056,47</b>	<b>293,19</b>	<b>676,24</b>	<b>105,42</b>	<b>-</b>	<b>90,25</b>	<b>1 405,61</b>	<b>372,46</b>	<b>112,32</b>	<b>0,00</b>	<b>0,00</b>	<b>104,69</b>	<b>-</b>	<b>13 336,74</b>
Total 2010/11 / Total 2009/10	0%	0%	0%	0%	0%	0%	0%	0%	0%	0%	0%	0%	0%	0%	-	0%	0%	0%	0%	-	0%	0%	-	0%
<b>2013/14</b>																								
Quotas de base	2 898,26	351,03	372,38	498,48	81,00	3 437,03	158,70	508,38	804,89	9,95	1 056,47	293,19	676,24	105,42	-	90,25	1 405,61	372,46	112,32	0,00	0,00	104,69	192,88	13 529,61
<b>Total</b>	<b>2 898,26</b>	<b>351,03</b>	<b>372,38</b>	<b>498,48</b>	<b>81,00</b>	<b>3 437,03</b>	<b>158,70</b>	<b>508,38</b>	<b>804,89</b>	<b>9,95</b>	<b>1 056,47</b>	<b>293,19</b>	<b>676,24</b>	<b>105,42</b>	<b>-</b>	<b>90,25</b>	<b>1 405,61</b>	<b>372,46</b>	<b>112,32</b>	<b>0,00</b>	<b>0,00</b>	<b>104,69</b>	<b>192,88</b>	<b>13 529,61</b>
Total 2013/14 / Total 2012/13	0%	0%	0%	0%	0%	0%	0%	0%	0%	0%	0%	0%	0%	0%	-	0%	0%	0%	0%	-	0%	0%	100%	1%

\* Dont DOM - 432 220 tonnes à partir de 2010/11, 480 244 tonnes avant 2010/11

Source : CE et FranceAgriMer

## Production de sucre dans l'UE de 2011/12 à 2013/14

(en 1 000 tonnes, valeur blanc)

	ALL	AUT	DK	ESP	FIN	FRA	GRE	ITA	PB	POR	RU	SUE	UEBL	HON	LET	LIT	POL	R. TCH	SLQ	SLN	BG	RO	CRO	UE 27/28
<b>2011/12</b>						0																		
1. Production "fraîche" (1 000 t de sucre blanc)																								
a) de betteraves	4 267	547	519	613	94	4 775	159	507	998	-	1 315	417	881	122	-	152	1 911	615	233	-	-	146	-	18 270
b) de cannes	-	-	-	-	-	417	-	-	-	2	-	-	-	-	-	-	-	-	-	-	-	-	-	419
c) de mélasses	-	-	-	-	-	-	-	-	-	-	-	-	-	-	-	-	-	-	-	-	-	-	-	0
<b>TOTAL</b>	<b>4 267</b>	<b>547</b>	<b>519</b>	<b>613</b>	<b>94</b>	<b>5 192</b>	<b>159</b>	<b>507</b>	<b>998</b>	<b>2</b>	<b>1 315</b>	<b>417</b>	<b>881</b>	<b>122</b>	<b>-</b>	<b>152</b>	<b>1 911</b>	<b>615</b>	<b>233</b>	<b>-</b>	<b>0</b>	<b>146</b>	<b>-</b>	<b>18 689</b>
(2011/12 / 2010/11)	19%	19%	13%	14%	14%	14%	11%	-9%	13%	58%	24%	24%	22%	1%	-	39%	23%	25%	40%	-	-	15%	-	17%
2. Reports de 2010/11	45	0	0	9	4	11	0	49	0	-	29	3	0	-	-	0	0	0	-	-	-	0	-	150
3. Production (1+ 2)	4 311	547	519	622	98	5 203	159	556	998	2	1 343	420	881	122	-	152	1 911	616	233	-	-	146	-	18 838
4. Répartition de la production (1 000 t)																								
a) Production sous Quota	2 898	351	372	498	81	3 422	159	508	805	2	1 056	293	676	105	-	90	1 406	372	112	0	0	105	-	13 313
b) Hors Quota	1 413	196	147	123	17	1 783	1	47	193	0	288	126	205	16	-	62	506	243	121	-	-	41	-	5 530
<b>2012/13</b>																								
1. Production "fraîche" (1 000 t de sucre blanc)																								
a) de betteraves	4 014	468	480	532	140	4 372	158	546	969	-	1 144	366	761	112	-	148	1 805	565	229	-	-	254	-	17 063
b) de cannes	-	-	-	-	-	261	-	-	-	2	-	-	-	-	-	-	-	-	-	-	-	-	-	263
c) de mélasses	-	-	-	-	-	-	-	-	-	-	-	-	-	-	-	-	-	-	-	-	-	-	-	0
<b>TOTAL</b>	<b>4 014</b>	<b>468</b>	<b>480</b>	<b>532</b>	<b>140</b>	<b>4 633</b>	<b>158</b>	<b>546</b>	<b>969</b>	<b>2</b>	<b>1 144</b>	<b>366</b>	<b>761</b>	<b>112</b>	<b>-</b>	<b>148</b>	<b>1 805</b>	<b>565</b>	<b>229</b>	<b>-</b>	<b>-</b>	<b>254</b>	<b>-</b>	<b>17 326</b>
(2012/13 / 2011/12)	-6%	-17%	-8%	-15%	33%	-12%	-1%	7%	-3%	15%	-15%	-14%	-16%	-9%	-	-3%	-6%	-9%	-2%	-	-	43%	-	-8%
2. Reports de 2011/12	415	0	0	24	10	98	1	42	15	-	79	7	34	-	-	0	68	9	-	-	-	0	-	802
3. Production (1+ 2)	4 429	468	480	556	150	4 731	159	589	984	2	1 223	373	795	112	-	148	1 873	575	229	-	-	254	-	18 128
4. Répartition de la production (1 000 t)																								
a) Production sous Quota	2 898	351	372	499	81	3 416	159	508	805	2	1 056	293	676	105	-	90	1 406	372	112	-	-	105	-	13 309
b) Hors Quota	1 531	117	108	57	69	1 315	0	80	179	-	167	80	119	6	-	58	467	202	116	-	-	149	-	4 820
<b>2013/14</b>																								
1. Production "fraîche" (1 000 t de sucre blanc)																								
a) de betteraves	3 499	513	447	411	74	4 440	35	264	930	-	1 240	340	673	124	-	127	1 550	470	156	-	-	207	193	15 692
b) de cannes	-	-	-	-	-	260	-	-	-	1	-	-	-	-	-	-	-	-	-	-	-	-	-	261
c) de mélasses	-	-	-	-	-	-	-	-	-	-	-	-	-	-	-	-	-	-	-	-	-	-	-	-
<b>TOTAL</b>	<b>3 499</b>	<b>513</b>	<b>447</b>	<b>411</b>	<b>74</b>	<b>4 700</b>	<b>35</b>	<b>264</b>	<b>930</b>	<b>1</b>	<b>1 240</b>	<b>340</b>	<b>673</b>	<b>124</b>	<b>-</b>	<b>127</b>	<b>1 550</b>	<b>470</b>	<b>156</b>	<b>-</b>	<b>-</b>	<b>207</b>	<b>193</b>	<b>15 953</b>
(2013/14 / 2012/13)	-15%	9%	-7%	-29%	-89%	1%	-348%	-107%	-4%	-180%	8%	-8%	-13%	10%	-	-17%	-16%	-20%	-47%	-	-	-23%	100%	-9%
2. Reports de 2012/13	402	0	9	35	0	19	0	65	0	-	43	14	36	-	-	0	48	3	-	-	-	1	-	675
3. Production (1+ 2)	3 901	513	456	446	74	4 719	35	329	930	1	1 283	354	709	124	-	127	1 598	472	156	-	-	208	193	16 628
4. Répartition de la production (1 000 t)																								
a) Production sous Quota	2 898	351	372	446	74	3 265	35	329	805	1	1 056	293	676	105	-	90	1 406	372	112	-	-	105	193	12 986
b) Hors Quota	1 003	162	84	0	0	1 454	0	0	125	0	227	61	32	19	-	36	192	100	43	-	-	104	0	3 642

Source : CE et FranceAgriMer - les chiffres de production de la CE publiés en septembre 2013 ont été révisés par FAM en fonction des ajustements relevés dans certains États Membres ( Italie, suède, Belgique et Pologne).

**Prix moyens du sucre blanc communautaire  
jusqu'en septembre 2013**

Règlement 318/06 et 952/06

Prix de vente moyen		
	Sucre du quota €/t	Sucre industriel €/t
septembre-09	555	333
octobre-09	499	283
novembre-09	493	337
décembre-09	495	315
janvier-10	479	320
février-10	474	349
mars-10	477	350
avril-10	477	338
mai-10	479	313
juin-10	476	338
juillet-10	478	310
août-10	479	320
septembre-10	485	319
octobre-10	485	328
novembre-10	486	326
décembre-10	486	343
janvier-11	498	324
février-11	505	332
mars-11	517	339
avril-11	529	325
mai-11	536	342
juin-11	538	344
juillet-11	548	364
août-11	564	352
septembre-11	572	375
octobre-11	634	473
novembre-11	645	389
décembre-11	654	389
janvier-12	683	385
février-12	699	391
mars-12	710	415
avril-12	715	425
mai-12	711	427
juin-12	706	428
juillet-12	709	405
août-12	713	372
septembre-12	708	400
octobre-12	720	394
novembre-12	728	394
décembre-12	724	376
janvier-13	738	375
février-13	724	362
mars-13	726	359
avril-13	730	374
mai-13	725	364
juin-13	722	362
juillet-13	713	364
août-13	709	370
septembre-13	688	360

Prix de référence	
	Sucre du quota €/t
1er juillet 2006	631,9
1er octobre 2008	541,5
1er octobre 2009	404,4

Source : Commission européenne

Evolution des prix moyens de vente du sucre blanc communautaire d'octobre 2006 à septembre 2013 (en €/t)

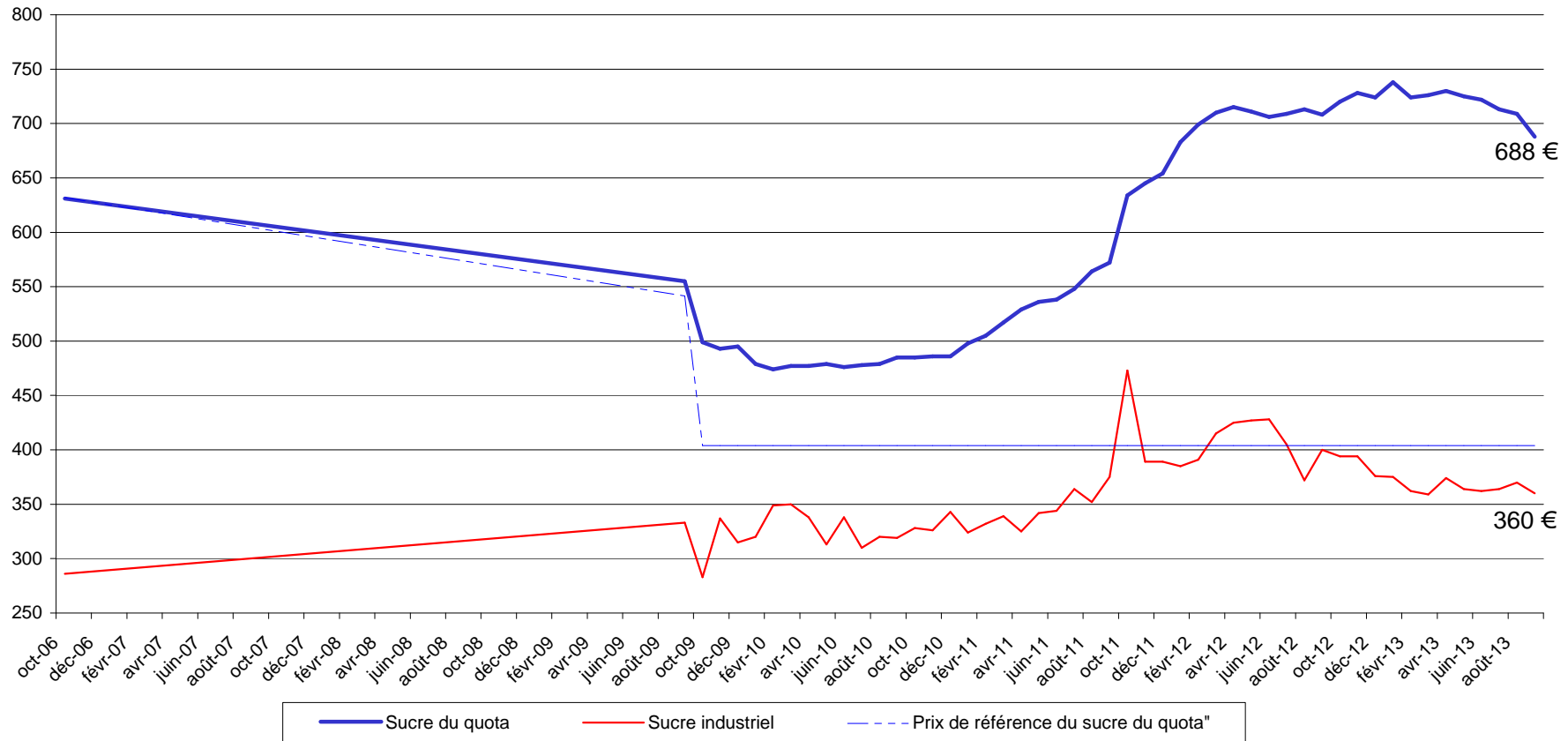

Source : CE

### III – La situation française

# Bilan français

## Note méthodologique

Le bilan français du sucre est, à l'instar du bilan communautaire, un **bilan d'approvisionnement ou bilan de consommation**, conformément à l'article 22 du règlement 952/06. Les remarques méthodologiques apportées en pages 20 et 21 de ce bulletin sont également vraies pour le bilan français. Il recense sur une période donnée (campagne de 12 mois), l'ensemble des emplois d'un produit donné (en l'occurrence le sucre) et les ressources mobilisées pour équilibrer ces emplois.

Il répartit le sucre par campagne de consommation ou d'utilisation et non par campagne de production (notamment du fait de la présence de sucre produit lors de la campagne précédente dans les stocks initiaux).

La plupart des postes du bilan français du sucre du quota comme du sucre hors-quota sont connus sur la base des déclarations des opérateurs (fabricants, utilisateurs de sucre, exportateurs et importateurs) et des services douaniers, à l'exception notable du poste 'Consommation intérieure' qui est estimé par différence avec les autres postes du bilan.

En toute rigueur ce que l'on appelle consommation de sucre lors d'une campagne ne correspond pas à l'utilisation finale de ce sucre pour au moins deux raisons :

- les emplois de sucre décrivent les volumes de sucre **achetés** sur le marché intérieur par les industries utilisatrices ou bien exportés sur le reste de l'UE et les pays-tiers. Or il peut y avoir un décalage de plusieurs mois entre l'achat et/ou la livraison de sucre et son utilisation finale, par exemple pour le sucre industriel ; les quantités de sucre vendues et livrées ne correspondent donc pas obligatoirement aux quantités de sucre utilisées ou incorporées lors d'une campagne.
- le sucre alimentaire livré sur le marché intérieur n'est pas totalement consommé, au sens alimentaire du terme. Comme tout produit alimentaire, une partie de ce sucre fait l'objet de pertes ou de non consommation.

### I. Ressources

L'ensemble des **ressources** regroupe les stocks initiaux en début de campagne, la production disponible de sucre de la campagne, les importations de sucre en l'état et dans les produits transformés :

1. **Stock initial** : par définition il est nul pour le sucre hors-quota ; pour le sucre du quota il s'agit du sucre de la campagne précédente non vendu au 30 septembre, propriété des fabricants, des raffineurs ou des sucres détenus à l'intervention publique en France. Le stock initial en début de campagne est égal au stock à la fin de la campagne précédente.
2. **Report de sucre** : ressource du bilan du sucre du quota, il correspond au sucre hors quota de la campagne précédente non vendu et qui devient le premier sucre du quota de la campagne en cours. Ce poste peut inclure le cas échéant les quantités de sucre du quota ayant fait l'objet d'une décision de **retrait** lors de la campagne précédente.
3. **Production fraîche** : il s'agit de la production fraîche, qui diffère de la production réglementaire. Cette dernière s'obtient en ajoutant à la production fraîche le report de sucre hors quota de la campagne précédente et en déduisant la quantité de sucre hors quota qui sera reportée sur la campagne suivante. Elle comprend en outre les sirops de sucre destinés à la production d'éthanol (calculé en équivalent sucre). La production fraîche est répartie entre quota et hors quota. La production disponible sous quota correspond au total de la production fraîche sous quota (c'est-à-dire le quota quand celui-ci est intégralement produit moins le report). La production hors quota s'obtient ensuite par différence entre la production fraîche de la campagne et la production fraîche sous quota. La production fraîche de sucre fait l'objet d'estimations jusqu'en décembre à partir des surfaces betteravières et d'une estimation des rendements moyens. En mars de l'année suivante, une fois la campagne de production achevée, les estimations de production sont remplacées par le chiffre issu de la déclaration provisoire des fabricants. Enfin, en décembre, est disponible le chiffre définitif de production, toujours sur la base des déclarations obligatoires des fabricants.
4. **Importations de sucre en l'état** : estimées en cours de campagne à la fois sur la base des contingents préférentiels, des certificats demandés et sur la base des statistiques douanières mensuelles.

- 5. Importations de sucre dans les produits transformés** : estimées en cours de campagne sur la base des quantités importées lors la campagne précédente. Elles regroupent en leur affectant un coefficient de teneur en sucre (fixé par la Commission) les importations de produits contenant du sucre. Elles sont ensuite définitivement fixées sur la base des données enregistrées par les services douaniers.

## **II . Emplois :**

Les ressources précédentes permettent d'équilibrer les emplois (consommation) suivants : les exportations vers pays tiers (sucre en l'état et dans les produits transformés), les stocks de fin de campagne, le report de sucre hors quota, et les livraisons sur le marché intérieur

- 1. Livraisons sur le marché intérieur** : elles comprennent le sucre destiné à la consommation humaine, le sucre hors quota destiné aux utilisations non alimentaires et à la production d'alcool  
**Sucre alimentaire** : désigne le sucre du quota livré comme sucre alimentaire. En toute rigueur, il correspond aux ventes de sucre destiné à la consommation alimentaire et diffère de celle-ci par le fait qu'une partie du sucre alimentaire vendu n'est pas consommé (pertes). C'est le seul poste qui ne fait l'objet d'aucune déclaration. Estimé en cours de campagne, en général sur la base de la précédente campagne, il est ensuite obtenu par différence entre l'ensemble des ressources de sucre du quota et les utilisations connues de sucre du quota (les exportations et le stock final). Il prend en compte le sucre de bouche et le sucre incorporé dans les produits transformés, les ventes aux ménages et aux collectivités,
  - 1.1 Industries chimiques et pharmaceutiques** : volumes de sucre hors-quota livré comme sucre industriel aux industries chimiques, pharmaceutiques et de la levure. Il s'agit bien des quantités de sucre livrées et non des quantités de sucre utilisées par ces industries. Ce poste est estimé en cours de campagne sur la base des déclarations mensuelles de livraisons de sucre industriel par les fabricants. La période de référence est une campagne de 14 mois, du 1<sup>er</sup> Octobre de l'année n au 30 novembre de l'année n+1.
  - 1.2 Producteurs d'alcool** : volumes de sucre (sirops) livrés en distilleries pour la production d'alcool (dont alcool carburant)
- 2. Exportations vers pays tiers et livraisons vers l'UE de sucre en l'état** : estimées en cours de campagne sur la base des certificats demandés (quota et hors quota), voire du niveau des exportations de la campagne précédente, elles sont ensuite estimées sur la base des données enregistrées par les services douaniers (données mises à jour et définitivement fixées au bout de 12 mois). S'agissant des RUP (régions ultra périphériques de l'Europe), les quantités livrées font l'objet d'une déclaration et portent sur une période de référence allant du 1<sup>er</sup> Octobre de l'année n au 31 décembre de l'année n+1.
- 3. Exportations de sucre dans les produits transformés** : estimées en cours de campagne sur la base des quantités exportées lors la campagne précédente. Elles regroupent en leur affectant un coefficient de teneur en sucre les exportations de produits contenant du sucre. Elles sont ensuite estimées sur la base des données enregistrées par les services douaniers (données mises à jour et définitivement fixées au bout de 12 mois).

## **III . Stocks fin de campagne :**

- Stock de fin de campagne : défini pour le sucre du quota, il est estimé en cours de campagne, et définitivement fixé lors de la campagne suivante sur la base des déclarations des fabricants
- Report : estimé en cours de campagne, il fait l'objet d'une déclaration de la part des fabricants au plus tard le 15 avril de la campagne. Le report peut donc être connu dans les mois suivants.



Bilans français de sucre

(en 1 000 tonnes, valeur blanc)

	2011/12 (Octobre- Septembre) (1) Provisoire			2012/13 (Octobre- Septembre) (1) Provisoire			2013/14 (Octobre- Septembre) (1) Prévisionnel		
	Quota	Hors quota	Total	Quota	Hors quota	Total	Quota	Hors quota	Total
<b>I - Ressources</b>									
<b>1 - Stocks au 1<sup>er</sup> octobre</b>	<b>139</b>	<b>0</b>	<b>139</b>	<b>225</b>	<b>0</b>	<b>225</b>	<b>437</b>	<b>0</b>	<b>437</b>
- libres	139	0	139	225	0	225	437	0	437
- intervention	0		0	0		0	0		0
<b>2 - Report</b>	<b>11</b>		<b>11</b>	<b>98</b>		<b>98</b>	<b>19</b>		<b>19</b>
<b>3- Production</b>	<b>3 411</b>	<b>1 781</b>	<b>5 192</b>	<b>3 319</b>	<b>1 316</b>	<b>4 635</b>	<b>3 405</b>	<b>1 164</b>	<b>4 569</b>
- Métropole	2 994	1 781	4 775	2 907	1 316	4 223	2 986	1 164	4 150
- DOM	417		417	412		412	419		419
<b>4 - Importations de sucre en l'état</b>	<b>370</b>	<b>0</b>	<b>370</b>	<b>360</b>	<b>0</b>	<b>360</b>	<b>350</b>	<b>0</b>	<b>350</b>
3.1. Importations ACP et autres	132	0	132	119	0	119	120	0	120
3.2. Importations de l'UE	237		237	241		241	230		230
<b>5 - Importations de sucre sous forme de produits transformés</b>	<b>762</b>		<b>762</b>	<b>757</b>		<b>757</b>	<b>760</b>		<b>760</b>
<b>6 - Remise en vente de sucre hors quota (*)</b>	<b>144</b>		<b>144</b>	<b>112</b>		<b>112</b>	<b>0</b>		<b>0</b>
<b>Total des ressources</b>	<b>4 836</b>	<b>1 781</b>	<b>6 618</b>	<b>4 870</b>	<b>1 316</b>	<b>6 186</b>	<b>4 971</b>	<b>1 164</b>	<b>6 135</b>
<b>II - Emplois</b>									
<b>1 - Livraisons sur le marché intérieur</b>	<b>2 075</b>	<b>786</b>	<b>2 861</b>	<b>2 228</b>	<b>830</b>	<b>3 058</b>	<b>2 100</b>	<b>800</b>	<b>2 900</b>
1.1. Sucre alimentaire	2 075		2 075	2 228		2 228	2 100		2 100
1.2. Sucre pour Alcool et Ethanol		585	585		570	570		550	550
1.3. Sucre pour Chimie et Pharmacie		201	201		260	260		250	250
<b>2 - Exportations de sucre en l'état</b>	<b>1 771</b>	<b>753</b>	<b>2 524</b>	<b>1 435</b>	<b>355</b>	<b>1 790</b>	<b>1 860</b>	<b>358</b>	<b>2 218</b>
2.1. Exportations vers l'UE (hors Belgique)	1 741	115	1 856	1 431	65	1 496	1 850	60	1 910
2.2. Exportations vers les pays tiers	30	628	659	4	280	284	10	290	300
- avec restitutions	0		0	0		0	0		0
- sans restitutions	30		30	4		4	10		10
- sucre hors quota		628	628		280	280		290	290
2.3. Livraisons RUP		10	10		10	10		8	8
<b>3 - Exportations de sucre sous forme de produits transformés</b>	<b>766</b>		<b>766</b>	<b>770</b>		<b>770</b>	<b>770</b>		<b>770</b>
<b>4 - Remise en vente de sucre hors quota</b>		<b>144</b>	<b>144</b>		<b>112</b>	<b>112</b>		<b>0</b>	<b>0</b>
<b>Total des utilisations</b>	<b>4 612</b>	<b>1 683</b>	<b>6 295</b>	<b>4 433</b>	<b>1 297</b>	<b>5 730</b>	<b>4 730</b>	<b>1 158</b>	<b>5 888</b>
<b>III - Stocks au 30 septembre</b>									
- libres	225	0	225	437	0	437	241	0	241
- intervention	0	0	0	0	0	0	0	0	0
- report / retrait	0	98	98	0	19	19	0	6	6
<b>Total des stocks au 30 septembre</b>	<b>225</b>	<b>98</b>	<b>322</b>	<b>437</b>	<b>19</b>	<b>456</b>	<b>241</b>	<b>6</b>	<b>247</b>

(\*) l'estimation pour la 4<sup>ème</sup> tranche de remise en vente de sucre hors quota est de 20 000 tonnes.

(1) Les différences qui peuvent être constatées entre les différents totaux sont liés à des écarts d'arrondis.

Sources : COMEXT, FranceAgriMer

**Diagramme de gestion  
de la campagne sucrière française 2013/14  
1<sup>er</sup> octobre 2013 - 30 septembre 2014**

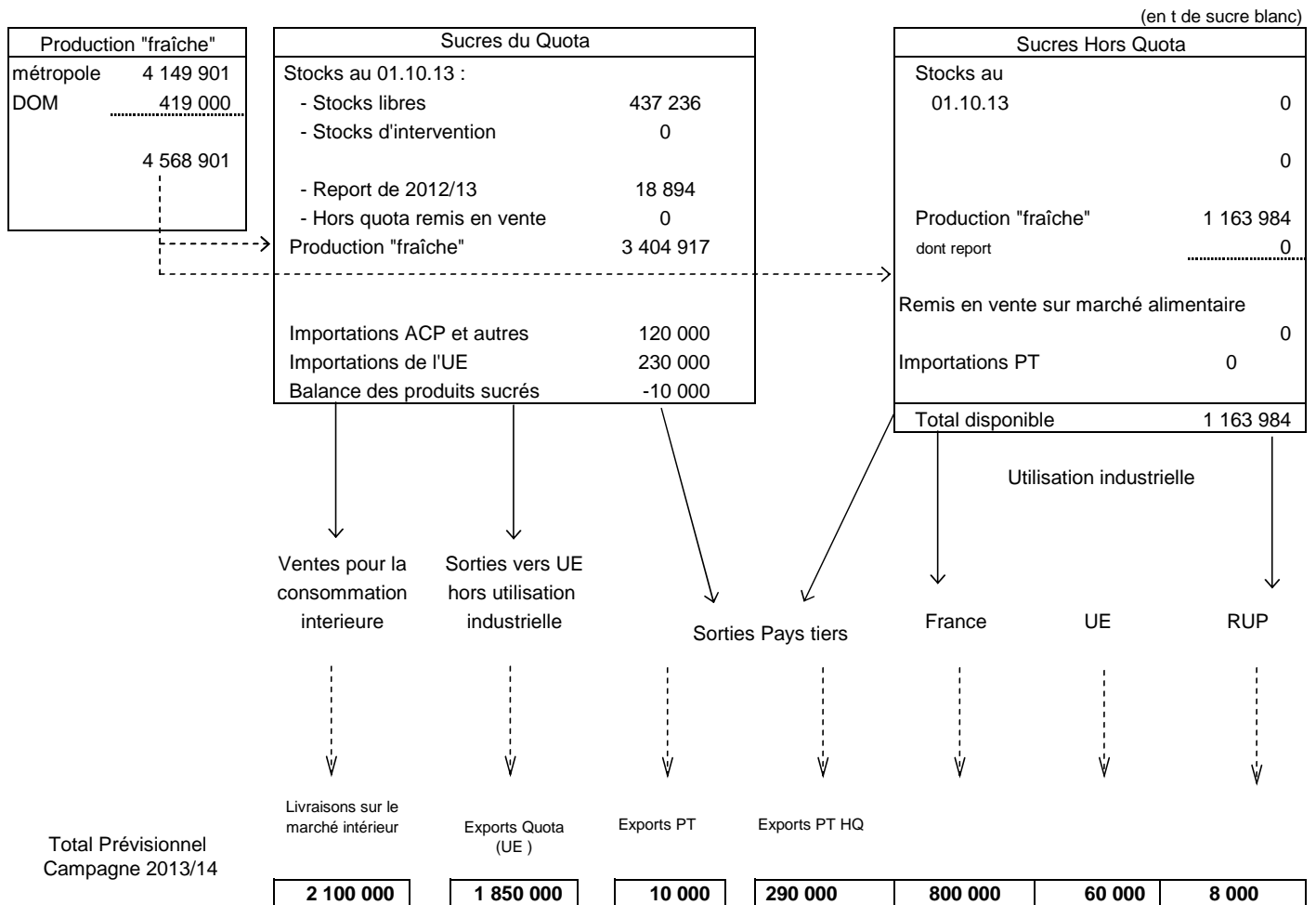

STOCKS DE FIN DE CAMPAGNE au 30 septembre 2014			
<b>Stocks libres (Quota)</b>	241 047	<b>Hors Quota</b>	5 984
		<b>Report Retiré</b>	5 984
			0

Source : Douanes, FranceAgriMer

Bilans français mensuels -  
estimation des ventes pour la consommation intérieure  
Campagne 2012/13

(en t de sucre blanc)

	TOTAL 01.10.11 30.09.12	OCTOBRE 2012	NOVEMBRE 2012	DECEMBRE 2012	JANVIER 2013	FEVRIER 2013	MARS 2013	AVRIL 2013	MAI 2013	JUIN 2013	JUILLET 2013	AOÛT 2013	SEPTEMBRE 2013	TOTAL 01.10.12 30.09.13
<b>I - APPORTS SUR LE MARCHÉ</b>														
a) Mises sur le marché par les fabricants (y compris sucre industriel et intervention)	<b>4 192 272</b>	371 036	385 404	299 990	339 888	337 127	419 807	477 913	379 269	388 149	377 276	351 610	347 189	<b>3 775 859</b>
b) Importations de l'UE :														
- en l'état	<b>237 534</b>	18 436	13 834	13 878	14 069	22 453	23 996	17 987	20 737	21 637	23 537	12 847	38 160	<b>241 571</b>
- produits transformés	<b>686 039</b>	71 415	57 616	47 070	54 020	59 563	54 486	61 785	58 517	55 668	65 026	51 563	57 498	<b>694 227</b>
c) Importations des pays tiers :														
- en l'état	<b>132 292</b>	3 044	2 998	1 454	27 510	27 765	2 196	5 232	4 612	6 535	103	10 548	27 660	<b>119 657</b>
- produits transformés	<b>65 041</b>	5 774	4 642	4 847	6 195	4 451	4 900	5 485	5 348	4 985	5 940	4 871	5 308	<b>62 746</b>
<b>TOTAL</b>	<b>5 134 876</b>	469 705	464 494	367 239	441 682	451 359	505 385	568 402	468 483	476 974	471 882	431 439	475 815	<b>4 685 605</b>
<b>II - EXPORTATIONS</b>														
a) Sur l'UE :														
- en l'état	<b>1 861 059</b>	145 656	126 810	117 207	115 934	111 319	127 501	138 653	128 882	146 193	130 430	96 628	116 785	<b>1 501 998</b>
- dont sucre industriel	104 833	6 093	5 690	6 077	6 034	5 053	5 787	6 336	5 686	5 930	6 128	4 975	4 126	67 915
- dont RUP	9 950	638	6 277	0	0	22	66	924	968	704	528	374	726	11 227
- produits transformés	<b>593 398</b>	54 765	49 411	42 441	49 534	47 556	50 143	52 890	53 597	51 237	55 283	48 327	50 138	<b>605 322</b>
b) Sur pays tiers :														
- en l'état (y compris Hors quota)	<b>529 360</b>	27 767	38 471	37 223	13 695	12 579	11 296	17 944	16 867	28 799	16 617	50 986	18 977	<b>291 221</b>
- produits transformés	<b>174 946</b>	16 390	13 639	14 353	14 188	14 597	15 128	16 227	15 684	15 994	16 770	15 465	16 019	<b>184 454</b>
<b>TOTAL</b>	<b>3 158 763</b>	244 578	228 331	211 224	193 351	186 051	204 068	225 714	215 030	242 223	219 100	211 406	201 919	<b>2 582 995</b>
<b>III - LIVRAISONS MARCHÉ INTERIEUR (I - II)</b>	<b>2 443 594</b>	225 127	236 163	156 015	248 331	265 308	301 317	342 688	253 453	234 751	252 782	220 033	273 896	<b>2 515 935</b>
- Métropole (1)	1 755 513	159 665	144 262	105 234	176 234	189 680	210 507	261 275	160 825	169 426	205 519	152 968	204 549	1 782 627
- DOM	40 159	3 117	4 773	3 158	2 834	2 327	2 248	2 934	2 656	2 132	2 320	2 720	4 544	35 763
- Sucre industriel	773 639	62 345	87 128	47 623	69 263	73 301	88 562	78 479	89 972	63 193	44 943	64 345	64 803	833 957

(1) Les chiffres indiqués ne comprennent pas le sucre industriel

Sources : Douanes et FranceAgriMer

Évolution des ventes pour la consommation intérieure (1)  
jusqu'au mois de septembre 2013

(en t de sucre blanc)

MOIS	CAMPAGNE 2006/07		CAMPAGNE 2007/08		CAMPAGNE 2008/09		CAMPAGNE 2009/10		CAMPAGNE 2010/11		MOYENNE 5 CAMPAGNES		CAMPAGNE 2011/12		CAMPAGNE 2012/13		
	Ventes du mois	Ventes cumulées	Ventes du mois	Ventes cumulées	Ventes du mois	Ventes cumulées	Ventes du mois	Ventes cumulées	Ventes du mois	Ventes cumulées	Ventes du mois	Ventes cumulées	Ventes du mois	Ventes cumulées	Ventes du mois	Ventes cumulées	
octobre	242 586	242 586	277 897	277 897	182 392	182 392	223 106	223 106	217 394	217 394	169 898	169 898	202 193	202 193	(2)	225 127	225 127
novembre	215 631	458 217	258 671	536 568	261 289	443 681	186 185	409 291	215 191	432 585	176 237	346 135	215 163	417 356	(2)	236 163	461 290
décembre	212 653	670 870	210 815	747 383	36 586	480 267	231 834	641 125	195 588	628 173	127 612	473 747	205 061	622 417	(2)	156 015	617 305
janvier	247 642	918 512	250 328	997 711	215 554	695 821	300 183	941 308	235 124	863 297	196 080	669 827	236 351	858 768	(2)	248 331	865 636
février	226 698	1 145 210	235 089	1 232 800	207 162	902 983	257 338	1 198 646	253 530	1 116 827	187 521	857 348	328 889	1 187 657	(2)	265 308	1 130 944
mars	210 777	1 355 987	276 233	1 509 033	218 917	1 121 900	231 316	1 429 962	252 391	1 369 218	184 609	1 041 957	279 698	1 467 355	(2)	301 317	1 432 261
avril	231 163	1 587 150	273 326	1 782 359	305 763	1 427 663	294 763	1 724 725	226 480	1 595 698	215 307	1 257 264	253 699	1 721 054	(2)	342 688	1 774 949
mai	245 963	1 833 113	257 503	2 039 862	284 222	1 711 885	192 396	1 917 121	243 847	1 839 545	192 525	1 449 789	227 184	1 948 238	(2)	253 453	2 028 402
juin	286 180	2 119 293	271 703	2 311 565	306 128	2 018 013	290 375	2 207 496	263 105	2 102 650	224 596	1 674 385	288 466	2 236 704	(2)	234 751	2 263 153
juillet	186 153	2 305 446	231 072	2 542 637	-223 620	1 794 393	230 596	2 438 092	201 465	2 304 115	66 192	1 740 577	206 890	2 443 594	(2)	252 782	2 515 935
août	218 919	2 524 365	250 973	2 793 610	254 351	2 048 744	229 784	2 667 876	(2) 187 341	2 491 456	179 023	1 919 600	215 841	2 659 435	(2)	220 033	2 735 968
septembre	238 000	2 762 365	358 913	3 152 523	212 431	2 261 175	263 839	2 931 715	(2) 238 051	2 729 507	194 362	2 113 962	257 933	2 917 368	(2)	273 896	3 009 864

(1) Les chiffres indiqués incluent le sucre industriel

(2) Chiffres encore provisoires.

Source : FranceAgriMer

**Évolution des ventes pour la consommation intérieure (1)  
en cumul mobile sur douze mois jusqu'au mois de septembre 2013**

(en t de sucre blanc)

MOIS	Année 2007	Année 2008	Année 2009	Année 2010	Année 2011	Année 2012	Année 2013
janvier	2 357 610	2 841 564	2 850 633	2 506 662	2 853 704	2 724 978	(2) 2 924 236
février	2 500 304	2 849 955	2 822 706	2 556 838	2 849 896	2 800 337	(2) 2 860 655
mars	2 458 627	2 915 411	2 765 390	2 569 237	2 870 971	2 827 644	(2) 2 882 274
avril	2 547 171	2 957 574	2 797 827	2 558 237	2 802 688	2 854 863	(2) 2 971 263
mai	2 769 155	2 969 114	2 824 546	2 466 411	2 854 139	2 838 200	(2) 2 997 532
juin	2 686 115	2 954 637	2 858 971	2 450 658	2 826 869	2 863 561	(2) 2 943 817
juillet	2 683 874	2 999 556	2 404 279	2 904 874	2 797 738	2 868 986	(2) 2 989 709
août	2 738 627	3 031 610	2 407 657	2 880 307	2 755 295	2 897 486	(2) 2 993 901
<b>septembre</b>	<b>2 762 365</b>	<b>3 152 523</b>	<b>2 261 175</b>	<b>2 931 715</b>	<b>2 729 507</b>	<b>2 917 368</b>	(2) <b>3 009 864</b>
octobre	2 797 676	3 057 018	2 301 889	2 926 003	2 714 306	(2) 2 940 302	
novembre	2 840 716	3 059 636	2 226 785	2 955 009	2 714 278	(2) 2 961 302	
décembre	2 838 878	2 885 407	2 422 033	2 918 763	2 723 751	(2) 2 912 256	

(1) Les chiffres indiqués incluent les tonnages utilisés en tant que sucre industriel.

(2) Chiffres encore provisoires.

Source : FranceAgriMer

État des stocks de sucre détenus en France par les fabricants - 2012/2013  
(au dernier jour de chaque mois)

	SEPTEMBRE 2012	OCTOBRE 2012	NOVEMBRE 2012	DECEMBRE 2012	JANVIER 2013	FEVRIER 2013	MARS 2013	AVRIL 2013	MAI 2013	JUIN 2013	JUILLET 2013	AOUT 2013	SEPTEMBRE 2013
<b>I - Sucres libres</b> (Quota et importés)													
- Métropole	590 918	1 817 543	2 658 884	2 534 312	2 291 007	2 066 059	1 879 153	1 651 636	1 454 436	1 174 172	900 262	671 848	636 649
- Réunion	79 210	109 039	139 192	132 512	126 610	108 447	77 259	49 933	37 224	20 558	24 942	60 429	88 277
- Antilles	4 950	3 356	2 379	1 290	975	12 045	16 516	17 673	8 118	9 534	7 725	6 851	5 354
<b>Total</b>	<b>675 078</b>	<b>1 929 938</b>	<b>2 800 455</b>	<b>2 668 114</b>	<b>2 418 592</b>	<b>2 186 551</b>	<b>1 972 928</b>	<b>1 719 242</b>	<b>1 499 778</b>	<b>1 204 264</b>	<b>932 929</b>	<b>739 128</b>	<b>730 280</b>
<b>Dont production de la campagne suivante</b>	<b>450 180</b>										<b>17 944</b>	<b>59 347</b>	<b>293 525</b>
<b>II - Intervention</b>													
- Entrées													
- Sorties													
<b>Total</b>													
<b>III Autres sucres</b>													
-Sucres reportés	97 777	0	0	0	0	0	0	0	0	0	0	18 894	18 894
-Sucres hors quota	118 535	22 926	151 500	1 052 407	1 116 519	1 023 544	906 859	695 073	548 343	455 874	367 877	229 608	122 754
-Sucres retirés	0	0	0	0	0	0	0	0	0	0	0	0	0
-Sucres sous régime de perfectionnement actif	10 956	33 348	33 504	33 395	33 785	33 983	33 901	33 897	33 786	33 668	33 403	32 256	31 502
<b>III - Stock total</b>	<b>902 346</b>	<b>1 986 212</b>	<b>2 985 459</b>	<b>3 753 916</b>	<b>3 568 896</b>	<b>3 244 078</b>	<b>2 913 688</b>	<b>2 448 212</b>	<b>2 081 907</b>	<b>1 693 806</b>	<b>1 334 209</b>	<b>1 019 886</b>	<b>903 430</b>

Source : FranceAgriMer

## IV– La situation des DOM

Bilans DOM simplifiés (juillet - juin)

(en t de sucre blanc)

	2011/12 (Juillet - Juin)			2012/13 (Juillet - Juin) Provisoire		
	Antilles	Réunion	Total	Antilles	Réunion	Total
<b>I - Ressources</b>						
<b>1 - Stocks au 1er juillet</b>	34 268	5 902	40 170	17 947	9 705	27 652
<b>2 - Production</b>	112 410	304 486	416 896	107 608	304 489	412 097
<i>dont TAF métropole (à déduire)</i>	57 500	100 684	158 184	61 000	98 392	159 392
<b>3 - Importations de sucre en l'état</b>	11 907	1 266	13 173	12 037	1 503	13 540
3.1. Importations des pays tiers	48	3	51	37	3	40
3.2. Importations de l'UE	11 859	1 263	13 122	12 000	1 500	13 500
<b>Total des ressources (Hors TAF)</b>	<b>101 085</b>	<b>210 970</b>	<b>312 055</b>	<b>76 592</b>	<b>217 305</b>	<b>293 897</b>
<b>II - Utilisations</b>						
<b>1 - Consommation intérieure</b>	12 086	24 430	36 516	14 000	25 000	39 000
<b>2 - Exportations de sucre en l'état</b>	71 052	176 835	247 887	57 018	170 000	227 018
2.1. Exportations vers l'UE	71 041	176 835	247 876	57 000	170 000	227 000
2.2. Exportations vers les pays tiers	11	0	11	18	0	18
<b>Total des utilisations</b>	<b>83 138</b>	<b>201 265</b>	<b>284 403</b>	<b>71 018</b>	<b>195 000</b>	<b>266 018</b>
<b>III - Stocks au 30 juin</b>						
- libres	17 947	9 705	27 652	5 574	22 305	27 879
<b>Total des stocks au 30 juin</b>	<b>17 947</b>	<b>9 705</b>	<b>27 652</b>	<b>5 574</b>	<b>22 305</b>	<b>27 879</b>

\* Bilans simplifiés, hors sucre dans les produits transformés  
(1) Il s'agit d'un stock calculé et non du stock déclaré.



**Production des DOM**

	2011/12			2012/13			2013/14		
	Reunion	Antilles	Total DOM	Reunion	Antilles	Total DOM	Reunion	Antilles	Total DOM
juillet	12 174		12 174	16 451		16 451	17 944		17 944
août	41 695		41 695	43 220		43 220	42 739		42 739
septembre	44 865		44 865	41 565		41 565	44 803		44 803
octobre	48 203		48 203	48 060		48 060			0
novembre	41 218		41 218	44 120		44 120			0
décembre	15 647		15 647	12 681		12 681			0
janvier					495	495			0
février	100 684	65 031	165 715		12 124	12 124			0
mars		14 636	14 636	72 992	16 662	89 654			0
avril		9 603	9 603	25 400	74 272	99 672			0
mai		9 795	9 795		3 941	3 941			0
juin		12 908	12 908		114	114			0
juillet		437	437						0
<b>Total</b>	<b>304 486</b>	<b>112 410</b>	<b>416 896</b>	<b>304 489</b>	<b>107 608</b>	<b>412 097</b>	<b>105 486</b>	<b>0</b>	<b>105 486</b>
<i>Dont TAF</i>	<i>100 684</i>	<i>57 500</i>	<i>158 184</i>	<i>98 392</i>	<i>61 000</i>	<i>159 392</i>	<i>0</i>	<i>0</i>	<i>0</i>

Source : FranceAgriMer

Exportations de sucre des DOM par destination ... (1)

(en t de sucre blanc)

... depuis les Antilles

	ALL	BEL	BUL	ESP	GRE	IRL	ITA	PB	POL	POR	ROU	R. TCH	RU	METROP	DOM (2)	TOTAL UE	PT	TOTAL
<b>Campagne 2007/08</b> <i>(Oct 07 à Sept 08)</i>	-	851	-	-	-	-	1 463	-	11 080	7 889	-	-	-	34 369	-	55 948	-	55 948
<b>Campagne 2008/09</b> <i>(Oct 08 à Sept 09)</i>	-	257	-	-	-	-	1 394	-	-	-	-	-	24 790	21 666	-	48 462	-	48 462
<b>Campagne 2009/10</b> <i>(Oct 09 à Sept 10)</i>	-	39	-	199	-	-	1 646	-	-	19 207	-	-	235	29 504	-	51 174	6	51 180
<b>Campagne 2010/11</b> <i>(Oct 10 à Sept 11)</i>	1 073	840	20	425	-	-	1 869	-	-	-	-	-	1 501	38 830	-	44 558	15	44 573
<b>Campagne 2011/12</b> <i>(Oct 11 à Sept 12)</i>																		
- octobre 2011	-	-	39	94	-	-	527	-	-	-	-	-	-	118	-	778	3	781
- novembre	-	-	20	-	-	-	80	-	-	-	-	39	94	43	-	276	-	276
- décembre	-	59	20	-	-	-	757	-	-	-	-	-	-	74	-	910	1	911
- janvier 2012	-	-	56	-	-	-	-	-	-	-	-	-	86	217	-	359	-	359
- février	-	-	-	-	-	-	-	-	-	-	-	-	107	40	-	147	1	148
- mars	-	195	39	-	-	-	312	-	-	-	-	-	-	429	-	975	1	976
- avril	-	-	-	-	-	-	-	-	-	-	-	-	40	11 431	-	11 471	2	11 473
- mai	-	-	39	-	-	-	158	1 463	-	-	-	39	-	8 695	-	10 394	1	10 395
- juin	-	-	-	-	-	-	466	500	-	-	-	-	23	7 984	-	8 973	-	8 973
- juillet	390	196	39	-	-	-	117	-	-	-	-	-	193	9 790	-	10 725	4	10 729
- août	-	100	-	-	-	-	460	264	-	-	-	80	120	380	-	1 404	1	1 405
- septembre	195	-	39	-	-	-	-	-	-	-	-	39	47	146	-	466	2	468
<b>Total</b>	<b>585</b>	<b>550</b>	<b>291</b>	<b>94</b>	<b>-</b>	<b>-</b>	<b>2 877</b>	<b>2 227</b>	<b>-</b>	<b>-</b>	<b>-</b>	<b>237</b>	<b>670</b>	<b>39 347</b>	<b>-</b>	<b>46 878</b>	<b>16</b>	<b>46 894</b>
<b>Campagne 2012/13</b> <i>(Oct 12 à Sept 13)</i>																		
- octobre 2012	-	-	-	-	-	-	312	-	-	-	-	39	39	176	-	566	-	566
- novembre	-	-	-	-	-	-	117	-	-	-	-	39	47	145	-	348	3	351
- décembre	156	78	39	-	-	-	-	-	-	-	-	-	60	137	-	470	3	473
- janvier 2013	-	-	-	-	-	-	-	-	-	-	-	-	-	24	-	24	2	26
- février	-	-	-	-	-	-	137	-	-	-	-	-	-	191	-	328	-	328
- mars	-	-	-	-	-	-	-	-	-	-	-	-	23	11 123	-	11 146	-	11 146
- avril	-	60	60	-	-	-	720	-	-	-	-	-	-	405	-	1 245	1	1 246
- mai	40	40	40	80	-	-	-	-	-	-	-	-	100	10 865	-	11 165	-	11 165
- juin	-	229	20	-	-	-	680	-	-	-	-	-	-	7 701	-	8 630	2	8 632
- juillet	1	168	60	-	-	-	460	-	-	-	-	-	24	392	-	1 105	1	1 106
- août	-	-	-	-	-	-	-	-	-	-	-	-	-	106	-	106	-	106
- septembre	-	140	60	-	-	-	-	-	-	-	-	-	-	136	-	336	1	337
<b>Total</b>	<b>197</b>	<b>715</b>	<b>279</b>	<b>80</b>	<b>-</b>	<b>-</b>	<b>2 426</b>	<b>-</b>	<b>-</b>	<b>-</b>	<b>-</b>	<b>78</b>	<b>293</b>	<b>31 401</b>	<b>-</b>	<b>35 469</b>	<b>13</b>	<b>35 482</b>

... depuis la Réunion

<b>Campagne 2007/08</b> <i>(Oct 07 à Sept 08)</i>	33 455	-	-	3 904	678	496	8 006	-	13 694	-	-	-	4 914	118 042	-	190 989	6	190 995
<b>Campagne 2008/09</b> <i>(Oct 08 à Sept 09)</i>	3 707	472	23	3 528	582	1 036	8 259	-	44	94	11 554	-	4 910	118 301	-	152 510	6	152 516
<b>Campagne 2009/10</b> <i>(Oct 09 à Sept 10)</i>	5 809	408	92	56 086	706	1 283	8 666	-	44	12 675	26 423	-	16 876	60 731	-	189 790	16	189 806
<b>Campagne 2010/11</b> <i>(Oct 10 à Sept 11)</i>	5 505	686	137	53 260	1 113	1 458	9 695	-	44	112	22 328	-	38 662	42 371	648	176 019	-	176 019
<b>Campagne 2011/12</b> <i>(Oct 11 à Sept 12)</i>																		
- octobre 2011	654	-	23	135	89	-	809	-	-	-	-	-	11 754	8 947	2	22 413	-	22 413
- novembre	541	-	23	823	88	107	898	-	-	-	-	-	429	7 764	-	10 673	-	10 673
- décembre	479	-	90	613	177	107	987	-	-	-	-	-	10 938	6 912	2	20 305	-	20 305
- janvier 2012	326	193	45	477	23	215	596	-	22	67	-	-	11 643	2 655	-	16 262	-	16 262
- février	480	-	-	436	135	-	812	-	-	-	-	-	150	1 792	3	3 808	-	3 808
- mars	480	-	68	25 019	90	236	775	-	-	-	-	-	794	3 574	-	31 036	-	31 036
- avril	685	-	23	20 913	202	132	765	-	-	-	-	-	1 056	1 604	-	25 380	-	25 380
- mai	371	193	23	-	225	107	851	-	22	-	10 481	-	644	1 384	2	14 303	-	14 303
- juin	221	-	46	818	69	132	473	-	-	-	-	-	176	1 414	2	3 351	-	3 351
- juillet	946	-	-	172	178	86	401	-	22	-	-	-	672	3 114	1	5 592	-	5 592
- août	332	-	-	614	23	88	474	-	23	-	-	23	154	3 434	2	5 167	-	5 167
- septembre	478	-	23	546	90	86	318	-	-	-	11 456	-	452	5 386	-	18 835	-	18 835
<b>Total</b>	<b>5 993</b>	<b>386</b>	<b>364</b>	<b>50 566</b>	<b>1 389</b>	<b>1 296</b>	<b>8 159</b>	<b>-</b>	<b>89</b>	<b>67</b>	<b>21 937</b>	<b>23</b>	<b>38 862</b>	<b>47 980</b>	<b>14</b>	<b>177 125</b>	<b>-</b>	<b>177 125</b>
<b>Campagne 2012/13</b> <i>(Oct 12 à Sept 13)</i>																		
- octobre 2012	635	-	23	1 114	44	-	738	-	-	-	-	-	45	-	-	15 650	-	15 650
- novembre	431	-	-	1 536	68	86	1 123	215	22	-	-	-	-	219	3	10 419	8	10 427
- décembre	1 103	-	23	1 002	158	86	635	-	-	-	-	23	9 795	3 568	2	16 395	-	16 395
- janvier 2013	325	-	-	793	0	86	612	-	22	-	-	-	-	1 765	-	3 710	-	3 710
- février	608	-	45	434	269	86	809	-	-	-	-	23	12 032	3 506	-	17 812	-	17 812
- mars	218	-	-	24 899	157	172	741	-	-	-	-	23	1 034	3 280	2	30 526	-	30 526
- avril	747	-	23	21 762	231	88	1 009	110	23	-	-	23	220	3 320	-	27 556	-	27 556
- mai	239	-	23	-	-	107	592	-	-	-	9 750	-	285	1 588	-	12 554	-	12 554
- juin	111	-	-	-	46	110	68	-	-	-	-	-	-	12 723	2	14 345	-	14 345
- juillet	9 373	-	-	-	203	-	767	215	-	-	-	22	279	1 149	1	12 009	-	12 009
- août	468	-	-	885	114	-	312	-	-	-	-	-	317	4 034	2	6 132	-	6 132
- septembre	400	-	-	1 033	180	107	742	-	22	-	-	45	346	11 576	2	14 453	-	14 453
<b>Total</b>	<b>14 658</b>	<b>-</b>	<b>137</b>	<b>53 458</b>	<b>1 470</b>	<b>928</b>	<b>8 148</b>	<b>540</b>	<b>89</b>	<b>-</b>	<b>9 750</b>	<b>204</b>	<b>37 357</b>	<b>54 808</b>	<b>14</b>	<b>181 561</b>	<b>8</b>	<b>181 569</b>

(1) Seuls sont indiqués les Etats vers lesquels du sucre a été exporté depuis 2006/07.

(2) Y compris les échanges entre la Guadeloupe et la Martinique et vers la Guyane.

Sources : Douanes

Importations de sucre des DOM par origine ...(1)

(en t de sucre blanc)

... aux Antilles

	ALL	BEL	ESP	ITA	PB	RU	METROP	DOM (2)	Autres UE	TOTAL UE	PT	TOTAL
<b>Campagne 2007/08</b> (Oct 07 à Sept 08)	-	-	-	-	15	-	12 787	390	-	13 192	62	13 254
<b>Campagne 2008/09</b> (Oct 08 à Sept 09)	-	135	17	-	-	-	12 763	39	2	12 956	24	12 980
<b>Campagne 2009/10</b> (Oct 09 à Sept 10)	16	44	14	-	25	-	12 789	60	116	13 064	42	13 106
<b>Campagne 2010/11</b> (Oct 10 à Sept 11)	13	-	31	-	359	-	12 153	-	48	12 604	72	12 676
<b>Campagne 2011/12</b> (Oct 11 à Sept 12)												
- octobre 2011	5	-	-	-	-	-	1 163	-	5	1 173	2	1 175
- novembre "	-	-	4	-	-	-	777	-	6	787	7	794
- décembre "	8	-	11	-	-	-	1 168	225	4	1 416	2	1 418
- janvier 2012	-	-	5	-	-	-	785	129	-	919	3	922
- février "	-	-	2	-	92	-	870	-	-	964	4	968
- mars "	-	-	-	-	92	-	1 110	-	-	1 202	5	1 207
- avril "	-	-	3	-	-	-	831	-	-	834	4	838
- mai "	3	-	5	-	16	-	698	-	-	722	3	725
- juin "	-	-	8	-	43	-	910	-	-	961	3	964
- juillet "	-	-	7	-	-	-	743	-	-	750	4	754
- août "	-	-	11	-	-	-	1 178	-	-	1 189	1	1 190
- septembre "	-	-	9	-	-	-	808	-	-	817	1	818
<b>Total</b>	<b>16</b>	<b>-</b>	<b>65</b>	<b>-</b>	<b>243</b>	<b>-</b>	<b>11 041</b>	<b>354</b>	<b>15</b>	<b>11 734</b>	<b>39</b>	<b>11 773</b>
<b>Campagne 2012/13</b> (Oct 12 à Sept 13)												
- octobre 2012	-	-	16	-	-	-	1 302	-	-	1 318	3	1 321
- novembre "	3	23	11	-	23	-	933	-	-	993	3	996
- décembre "	2	-	-	-	-	-	1 182	-	-	1 184	2	1 186
- janvier 2013	-	-	-	-	-	-	1 079	-	-	1 079	2	1 081
- février "	-	2	2	1	-	-	934	-	-	939	1	940
- mars "	-	-	5	-	46	23	737	-	-	811	3	814
- avril "	6	-	6	-	-	-	774	-	-	786	2	788
- mai "	-	-	5	-	-	-	1 031	-	-	1 036	7	1 043
- juin "	-	-	2	-	46	-	779	-	-	827	9	836
- juillet "	-	-	9	-	-	-	930	-	-	939	3	942
- août "	-	-	-	-	-	-	769	-	-	769	3	772
- septembre "	-	-	2	-	-	-	981	-	-	983	3	986
<b>Total</b>	<b>11</b>	<b>25</b>	<b>58</b>	<b>1</b>	<b>115</b>	<b>23</b>	<b>11 431</b>	<b>-</b>	<b>-</b>	<b>11 664</b>	<b>41</b>	<b>11 705</b>

... à la Réunion

	ALL	BEL	ESP	ITA	PB	RU	METROP	DOM (2)	Autres UE	TOTAL UE	PT	TOTAL
<b>Campagne 2007/08</b> (Oct 07 à Sept 08)	-	64	7	1	1	-	786	-	-	859	2	861
<b>Campagne 2008/09</b> (Oct 08 à Sept 09)	-	-	9	1	-	100	695	-	-	805	-	805
<b>Campagne 2009/10</b> (Oct 09 à Sept 10)	-	-	10	-	-	-	1 566	-	-	1 576	3	1 579
<b>Campagne 2011/12</b> (Oct 11 à Sept 12)												
- octobre 2011	-	-	-	-	-	-	31	-	-	31	1	32
- novembre "	-	-	-	-	-	-	28	-	-	28	-	28
- décembre "	-	-	-	-	-	-	30	-	-	30	-	30
- janvier 2012	-	-	-	-	-	-	3	-	-	3	-	3
- février "	-	-	-	-	-	-	47	-	-	47	-	47
- mars "	-	-	-	-	-	-	170	-	-	170	-	170
- avril "	-	-	-	-	-	-	332	-	-	332	-	332
- mai "	-	-	-	-	-	-	352	-	-	352	-	352
- juin "	-	-	-	-	-	-	201	-	-	201	-	201
- juillet "	-	-	-	-	-	-	34	-	-	34	-	34
- août "	-	-	-	-	-	-	41	-	-	41	-	41
- septembre "	-	-	-	-	-	-	3	-	-	3	-	3
<b>Total</b>	<b>-</b>	<b>-</b>	<b>-</b>	<b>-</b>	<b>-</b>	<b>-</b>	<b>1 272</b>	<b>-</b>	<b>-</b>	<b>1 272</b>	<b>1</b>	<b>1 273</b>
<b>Campagne 2012/13</b> (Oct 12 à Sept 13)												
- octobre 2012	-	-	-	-	-	-	19	-	-	19	-	19
- novembre "	-	-	-	-	-	-	31	-	-	31	-	31
- décembre "	-	-	-	-	-	-	9	-	-	9	-	9
- janvier 2013	-	-	-	-	-	-	26	-	-	26	-	26
- février "	-	-	-	-	-	-	21	-	-	21	-	21
- mars "	-	-	-	-	-	-	32	-	-	32	-	32
- avril "	-	-	-	-	-	-	30	-	-	30	-	30
- mai "	-	-	-	-	-	-	24	-	-	24	-	24
- juin "	-	-	-	-	-	-	13	-	-	13	-	13
- juillet "	-	-	-	-	-	-	23	-	-	23	-	23
- août "	-	-	-	-	-	-	25	-	-	25	-	25
- septembre "	-	-	-	-	-	-	22	-	-	22	-	22
<b>Total</b>	<b>-</b>	<b>-</b>	<b>-</b>	<b>-</b>	<b>-</b>	<b>-</b>	<b>275</b>	<b>-</b>	<b>-</b>	<b>275</b>	<b>-</b>	<b>275</b>

(1) Seuls sont indiqués les Etats depuis lesquels du sucre a été importé depuis 2006/07.

(2) Y compris les échanges entre la Guadeloupe, la Martinique et la Guyane.

Sources : Douanes

Exportations mensuelles (métropole comprise) de sucre des DOM par nature

Campagnes	17011110		17011190		17011290		17019100		17019910		17019990		17011390		17011490		17011410		Total		
	Reunion	Antilles	Reunion	Antilles	Reunion	Antilles	Reunion	Antilles	Reunion	Antilles	Reunion	Antilles	Reunion	Antilles	Reunion	Antilles	Reunion	Antilles	Reunion	Antilles	
<b>2006/07</b>																					
Total	101 920	83 531	97 872	6 787	0	122	0	122	0	125	1	0							199 792	90 566	
<b>2007/08</b>																					
Total	80 956	43 198	114 929	13 511	0	0	0	286	2	383	0	0							195 887	57 379	
<b>2008/09</b>																					
Total	79 630	45 181	72 874	3 486	0	12	0	23	0	2	2	38							152 506	48 742	
<b>2009/10</b>																					
Total	115 007	42 523	74 686	8 665	0	0	0	10	110	5	2	0							189 806	51 203	
<b>2010/11</b>																					
Total	101 059	35 549	73 698	9 021	0	0	0	0	1 254	2	4	2							176 015	44 573	
<b>2011/12</b>																					
oct-11	11 213	39	10 430	740	0	0	0	0	770	0	0	0							22 413	780	
nov-11	0	0	10 430	275	0	0	0	0	242	0	0	0							10 672	275	
déc-11	10 530	0	9 775	910	0	0	0	0	0	0	0	0							20 305	910	
janv-12					0	207	0	0	0	0	0	0	0	0	0	4 854	152	11 408	0	16 261	359
févr-12					0	68	0	0	0	0	0	0	0	0	0	3 807	79	0	0	3 807	147
mars-12					0	0	0	0	0	0	0	0	0	0	0	6 660	976	24 375	0	31 035	976
avr-12					0	0	0	0	0	0	0	0	0	0	0	5 245	353	19 500	10 832	24 745	11 186
mai-12					0	0	0	0	0	0	0	0	0	0	0	3 822	2 051	10 481	8 343	14 303	10 394
juin-12					0	286	0	0	0	0	0	0	0	0	0	3 267	1 636	0	6 833	3 267	8 755
juil-12					0	199	0	0	0	1	0	0	0	0	0	5 590	7 101	0	3 428	5 590	10 730
août-12					0	0	0	0	0	1	0	0	0	0	0	5 038	1 369	0	0	5 038	1 370
sept-12					0	0	0	0	0	0	0	1	0	0	0	7 379	467	11 456	0	18 835	468
Total	21 743	39	30 635	1 925	0	760	0	0	1 012	2	0	1	0	0	45 663	14 185	77 220	29 437	176 272	46 350	
<b>2012/13</b>																					
oct-12					0	0	0	0	0	0	0	0	0	0	0	15 650	566	0	0	15 650	566
nov-12					0	0	0	0	8	0	0	1	0	0	10 368	349	47	0	10 423	350	
déc-12					0	0	0	0	0	0	0	0	0	0	6 642	472	9 750	0	16 392	472	
janv-13					0	0	0	0	0	0	0	5	0	0	3 710	21	0	0	3 710	26	
févr-13					0	0	0	0	0	0	0	0	0	0	6 428	328	11 383	0	17 811	328	
mars-13					0	23	0	0	0	0	0	0	0	0	6 147	392	24 375	10 731	30 522	11 146	
avr-13					0	0	0	0	0	1	0	120	0	0	5 993	1 097	20 875	0	26 868	1 218	
mai-13					0	0	0	0	0	1 104	0	300	0	0	2 803	78	9 750	9 683	12 553	11 165	
juin-13					0	0	0	0	0	292	0	829	0	0	1 968	5 265	12 017	2 058	13 985	8 444	
juil-13					0	0	0	0	0	721	0	385	0	0	2 874	0	9 134	0	12 008	1 106	
août-13					0	0	0	0	0	96	0	0	0	0	5 977	10	0	0	5 977	106	
sept-13					0	0	0	0	0	141	0	197	0	0	6 651	0	7 800	0	14 451	338	
Total					0	23	0	0	8	2 355	0	1 837	0	0	75 211	8 578	105 131	22 472	180 350	35 265	

17011110 : Sucres de canne, bruts, sans addition d'aromatisants ou de colorants, destinés à être raffinés

17011190 : Sucres de canne, bruts, sans addition d'aromatisants ou de colorants (à l'excl. des sucres destinés à être raffinés)

17019100 : Sucres de canne ou de betterave, à l'état solide, additionnés d'aromatisants ou de colorants

17019910 : Sucres blancs, sans addition d'aromatisants ou de colorants, contenant, à l'état sec, en poids déterminé selon la méthode polarimétrique, 99,5% ou plus de saccharose

17019990 : Sucres de canne ou de betterave et saccharose chimiquement pur, à l'état solide (hors sucres bruts, sucres de canne ou de betterave additionnés d'aromatisants ou de colorants ainsi que des sucres blancs)

Les nouveaux codes 17011390 et 17111490 se substituent au 17011190 à partir du 1er janvier 2012. Cela reste du sucre de canne non destiné à être raffiné.

Les nouveaux codes 17011310 et 17111410 se substituent au 17011110 à partir du 1er janvier 2012. Cela reste du sucre de canne destiné à être raffiné.

Source : Douanes

Importations mensuelles de sucre (métropole comprise) des DOM par nature (NC)

Campagnes	17011110		17011190		17011290		17019100		17019910		17019990		17011390		17011410		17011490		Total		
	Reunion	Antilles Guyane	Reunion	Antilles Guyane	Reunion	Antilles Guyane	Reunion	Antilles Guyane	Reunion	Antilles Guyane	Reunion	Antilles Guyane	Reunion	Antilles Guyane	Reunion	Antilles Guyane	Reunion	Antilles Guyane	Reunion	Antilles Guyane	
<b>2006/07</b>																					
Total	0	0	36	1 873	21	120	22	4	393	12 726	193	1 402							663	16 125	
<b>2007/08</b>																					
Total	0	0	27	522	0	26	32	0	567	11 336	234	284							860	12 168	
<b>2008/09</b>																					
Total	0	410	55	489	12	77	47	1	577	10 705	113	238							803	11 920	
<b>2009/10</b>																					
Total	0	0	32	350	3	114	39	11	1 268	9 951	201	673							1 579	12 002	
<b>2010/11</b>																					
Total	0	0	18	536	21	123	37	34	733	10 323	916	303							1 747	12 675	
<b>2011/12</b>																					
oct-11	0	0	0	44	0	44	9	1	0	1 064	22	23							31	1 175	
nov-11	0	0	0	132	1	24	0	3	0	626	27	11							28	795	
déc-11	0	0	13	276	0	25	1	3	4	1 096	12	17							30	1 417	
janv-12					0	25	2	5	0	719	1	25	0	148	0	0	0	0	3	922	
févr-12					0	2	0	2	30	826	3	9	0	128	0	0	15	0	47	968	
mars-12					0	24	0	1	157	1 149	13	11	0	0	0	0	0	22	170	1 206	
avr-12					0	1	0	1	331	804	0	31	0	0	0	0	0	0	332	837	
mai-12					0	26	9	4	341	633	2	25	0	0	0	0	0	38	352	726	
juin-12					0	47	1	5	186	882	13	6	0	23	0	0	1	1	201	964	
juil-12					0	4	3	10	13	729	18	11	0	0	0	0	0	0	34	754	
août-12					0	25	3	1	10	1 091	12	28	2	42	0	0	13	2	40	1 189	
sept-12					0	24	0	6	3	764	0	2	0	21	0	0	0	0	3	817	
Total	0	0	13	451	1	271	29	43	1 075	10 381	121	198	3	364	0	0	28	63	1 270	11 771	
<b>2012/13</b>																					
oct-12					0	0	2	1	5	1 280	11	19	0	21	0	0	0	1	18	1 322	
nov-12					1	127	2	2	7	861	18	5	0	0	0	0	3	0	31	995	
déc-12					0	0	0	2	8	835	1	6	0	343	0	0	0	1	9	1 187	
janv-13					0	25	4	2	5	771	17	5	0	150	0	0	0	129	26	1 082	
févr-13					1	0	0	2	2	819	19	31	0	86	0	0	0	0	22	938	
mars-13					1	0	0	2	5	782	26	8	0	21	0	0	0	1	32	814	
avr-13					1	24	8	4	20	695	1	42	0	21	0	0	0	1	30	787	
mai-13					0	2	0	2	21	1 014	2	4	0	21	0	0	0	0	23	1 043	
juin-13					0	1	1	1	1	761	11	51	0	0	0	0	0	21	13	835	
juil-13					0	25	0	8	6	877	16	11	0	21	0	0	0	0	22	942	
août-13					0	0	1	6	17	760	6	4	0	0	0	0	0	1	24	771	
sept-13					0	1	1	7	9	910	11	25	0	21	0	0	1	22	21	986	
Total					4	205	19	39	106	10 365	139	211	0	705	0	0	4	177	271	11 703	

17011110 : Sucres de canne, bruts, sans addition d'aromatisants ou de colorants, destinés à être raffinés

17011190 : Sucres de canne, bruts, sans addition d'aromatisants ou de colorants (à l'excl. des sucres destinés à être raffinés)

17011290 : Sucres de betterave, bruts, sans addition d'aromatisants ou de colorants (à l'excl. des sucres destinés à être raffinés)

17019100 : Sucres de canne ou de betterave, à l'état solide, additionnés d'aromatisants ou de colorants

17019910 : Sucres blancs, sans addition d'aromatisants ou de colorants, contenant, à l'état sec, en poids déterminé selon la méthode polarimétrique, 99,5% ou plus de saccharose

17019990 : Sucres de canne ou de betterave et saccharose chimiquement pur, à l'état solide (hors sucres bruts, sucres de canne ou de betterave additionnés d'aromatisants ou de colorants ainsi que des sucres blancs)

Les nouveaux codes 17011390 et 17111490 se substituent au 17011190 à partir du 1er janvier 2012. Cela reste du sucre de canne destiné à être raffiné.

Les nouveaux codes 17011310 et 17111410 se substituent au 17011110 à partir du 1er janvier 2012. Cela reste du sucre de canne non destiné à être raffiné.

## **V– Les échanges de sucre en l'état**

Importations françaises de sucre en provenance des pays de l'UE (1)

(en t de sucre blanc)

	ALL	AUT	BUL	DK	ESP	EST	FIN	GRE	HON	IRL	ITA	LIT	PB	POL	POR	R. TCH	RU	SLQ	SUE	UEBL	TOTAL (2)
<b>Campagne 2006/07</b> (Juillet 06 à Sept 07)	81 624	1 646	-	1 220	109 412	-	10	61	1 008	163	10 073	-	33 212	23	3 898	7 511	37 881	373	112	46 355	334 582
<b>Campagne 2007/08</b> (Octobre 07 à Sept 08)	60 179	941	-	56	68 392	-	-	24	158	103	8 560	6	21 811	264	10 046	2 899	60 949	100	170	32 805	267 463
<b>Campagne 2008/09</b> (Octobre 08 à Sept 09)	60 191	1	-	16	46 515	-	-	85	-	-	9 449	-	23 001	534	5 099	3 682	37 190	455	191	33 787	220 196
<b>Campagne 2009/10</b> (Octobre 09 à Sept 10) Total	70 559	-	-	23	78 000	-	-	-	5	-	10 736	-	22 385	266	4 867	3 681	18 465	915	186	33 996	244 084
<b>Campagne 2010/11</b> (Octobre 10 à Sept 11) Total	74 362	5	19	30	84 529	52	65	2	41	132	2 760	-	23 566	80	3 584	2 740	15 077	1 192	230	32 986	241 452
<b>Campagne 2011/12</b> (Octobre 11 à Sept 12)																					
- octobre 2011	7 345	-	-	-	3 379	-	-	1 848	-	-	388	-	3 040	24	27	-	664	100	19	2 063	19 021
- novembre "	6 240	-	-	-	5 167	-	-	3	-	-	286	-	1 902	28	49	-	1 095	100	22	2 107	17 263
- décembre "	7 555	-	-	1	6 389	-	-	-	-	-	258	-	1 302	9	13	-	1 185	160	24	2 920	20 044
- janvier 2012	5 754	-	-	2	3 499	-	-	-	-	-	183	-	1 574	1	73	-	1 004	100	18	1 888	14 289
- février "	6 264	-	-	3	5 096	-	-	-	-	-	387	-	2 588	3	50	-	1 004	-	21	2 049	17 652
- mars "	9 342	-	-	-	5 361	-	-	-	-	-	410	-	1 370	23	50	-	1 226	450	21	2 039	20 473
- avril "	8 088	-	-	-	6 797	-	-	-	-	-	173	-	1 290	66	41	-	648	250	17	2 824	20 441
- mai "	6 293	-	-	-	7 205	-	-	22	-	-	200	-	1 347	138	8	-	1 250	250	19	2 070	19 081
- juin "	10 493	-	-	1	9 566	-	-	-	-	-	516	-	1 533	62	34	-	1 262	252	16	2 233	26 204
- juillet "	9 407	-	-	-	6 158	-	-	-	-	-	162	-	2 022	114	29	-	1 512	1	14	2 446	22 095
- août "	6 403	-	-	2	6 655	-	-	-	-	-	139	-	1 436	67	2	-	2 034	250	6	1 901	19 083
- septembre "	9 562	-	-	2	4 309	-	-	-	-	-	162	-	2 063	95	8	-	3 295	-	15	2 190	21 888
Total	92 746	-	-	11	69 581	-	-	1 873	-	-	3 264	-	21 467	630	384	-	16 179	1 913	212	26 730	237 534
<b>Campagne 2012/13</b> (Octobre 12 à Septembre 13)																					
- octobre 2012	9 240	-	-	1	3 501	-	-	-	-	-	276	-	1 328	92	4	-	916	202	18	2 797	18 436
- novembre "	6 205	-	-	1	2 214	-	-	-	-	-	406	-	1 288	70	12	-	844	-	14	2 660	13 834
- décembre "	5 820	-	-	-	2 419	-	-	-	-	-	270	-	1 561	85	10	-	677	400	17	2 562	13 878
- janvier 2013	5 625	-	-	-	2 560	-	-	-	-	-	253	-	1 476	92	22	-	950	250	13	2 621	14 069
- février "	11 371	-	-	1	1 868	-	-	-	-	-	233	-	1 000	4 523	25	-	718	-	12	2 358	22 453
- mars "	8 912	-	-	4	1 690	-	-	1	-	-	253	-	1 182	6 876	13	-	1 371	-	16	3 275	23 996
- avril "	7 369	-	-	-	2 521	-	-	-	-	-	314	-	1 267	3 118	26	-	1 057	1	15	2 153	17 987
- mai "	8 781	-	-	-	5 891	-	-	-	-	-	310	-	1 247	92	41	-	997	1	13	3 117	20 737
- juin "	9 563	-	-	-	3 825	-	-	-	-	-	287	-	1 302	1 568	116	-	1 033	300	9	3 355	21 637
- juillet "	14 475	-	-	-	2 580	-	-	-	-	-	358	-	1 352	73	50	-	1 230	60	10	3 213	23 537
- août "	5 461	-	-	2	2 801	-	-	-	-	-	194	-	1 169	24	102	-	1 027	-	10	1 957	12 847
- septembre "	27 532	-	-	5	3 990	-	-	-	-	-	326	-	999	37	20	-	1 450	-	11	3 118	38 160
Total	120 354	-	-	14	35 860	-	-	1	-	-	3 480	-	15 171	16 650	441	-	12 270	1 214	158	33 186	241 571

(1) Seuls sont indiqués les Etats membres en provenance desquels du sucre a été importé depuis 2004/05.

(2) Total des pays adhérents à l'UE au cours de la période considérée.

Source : Douanes

Exportations françaises de sucre vers les pays de l'UE (1)

(en t de sucre blanc)

	ALL	AUT	BUL	CHY	DK	ESP	EST	FIN	GR	HON	IRL	ITA	LIT	MAL	PB	POL	POR	ROU	R. TCH	RU	SLQ	SLN	SUE	UEBL	TOTAL
<b>Campagne 2005/06</b> ( Juil 05 à Juin 06) <i>dont DOM</i>	254 227 975	587		2 086	3 690	281 437 608	0	71	7 499 136	-	23 570 215	179 433 8 700	-	631	37 008	39	921		54	120 322 4 543	0	46	785	572 054 516	1 484 460 15 693
<b>Campagne 2006/07</b> ( Juil 06 à Sept 07) <i>dont DOM</i>	353 480 17 908	38 657		2 670	6 293	508 938 3 326	5	143	17 785 315	5 210	59 003 839	342 191 12 727	2	566	61 165	6 095 22	4 349		334	177 668 7 888	96	355	1 726	253 560 986	1 840 291 44 011
<b>Campagne 2007/08</b> ( Oct 07 à Sept 08) <i>dont DOM</i>	287 171 33 453	61 516	0	2 261	10 610	434 528 3905	3	7 846 7800	28 800 676	226	50 639 496	353 695 9 466	1	69	61 036	33 563 24 752	14 033 7889	41	223	165 574 4 914	0	222	748	225 499 852	1 738 304 94 203
<b>Campagne 2008/09</b> ( Oct 08 à Sept 09) <i>dont DOM</i>	259 489 3 702	4 461	37	3 009	3 503	412 831 3 526	1	24	47 986 580	6 448	32 809 1035	416 395 9 651	3	20	41 394	28 040 45	7 318 94	11 838 11 554	233	178 275 29 698	0	190	887	177 383 728	1 632 574 60 636
<b>Campagne 2009/10</b> ( Oct 09 à Sept 10) <i>dont DOM</i>	314 145 5 808	2 087	202	1 640	9 938	417 368 56 284	23	29	25 337 703	130	31 217 1 281	388 896 10 313	2	143	39 850	9 919 45	32 626 31 882	29 460 26 423	357	283 241 17 110	47	193	1 647	285 997 447	1 874 494 150 386
<b>Campagne 2010/11</b> ( Oct 10 à Sept 11) <i>dont DOM</i>	290 553 6 577	24 479 0	164 155	1 698 0	19 048 0	379 008 53 684	0 0	26 0	72 542 1 111	497 0	28 447 1 459	436 315 11 562	2 0	241 0	39 998 0	39 148 45	19 512 112	27 804 22 328	984 0	294 957 40 162	0 0	207 0	1 720 0	208 304 1 527	1 885 654 138 722
<b>Campagne 2011/12</b> ( Oct 11 à Sept 12) <i>dont DOM</i>	19 915 20 294 15 407 26 032 22 058 23 096 25 190 26 875 23 901 33 880 33 251 33 719	352 272 23 79 2 160 2 216 2 170 5 447 4 335 4 363 5 406 2 120	62 114 110 101 3 109 26 63 95 42 1 64	138 100 82 100 104 218 194 260 491 426 252 200	399 234 560 1 591 1 634 2 272 1 764 2 482 2 464 1 609 2 026 1 791	24 062 27 301 26 662 17 106 17 303 43 286 36 174 18 768 19 268 22 393 14 181 16 221	- - - - - - - - - - - -	5 - 5 6 - - 5 - 5 - - - -	4 066 6 584 16 845 3 119 13 683 1 721 2 826 17 898 1 997 16 715 2 514 298	48 120 24 9 211 158 112 132 559 120 328 243	2 694 2 911 783 2 192 1 489 2 501 1 793 2 372 2 826 3 237 4 439 3 173	- - - - - - - - - - - -	- - - 80 - 20 80 - 48 - - -	3 666 2 892 2 350 3 001 32 575 5 735 3 760 5 386 5 737 3 149 4 145 4 376	1 305 302 75 261 293 1 740 2 144 665 363 1 398 824 1 053	587 116 134 167 100 222 118 137 114 128 130 132	265 145 1 1 20 2 10 15 482 29 - 1 348 1 276	44 103 17 35 27 493 16 983 19 009 619 23 907 61 867 21 775 22 802	- - - - - - - - - - - -	29 9 25 2 25 24 728 25 486 509 269 1	225 12 8 51 80 145 108 192 175 121 260 528	225 12 8 51 80 13 312 12 590 12 592 33 392 22 875 16 800 20 676	53 231 47 228 40 530 20 049 123 493 13 312 12 590 26 562 189 492 33 392 22 875 16 800 20 676	174 023 164 125 159 513 131 137 123 493 147 981 144 723 189 492 162 534 174 916 135 935 153 187	
<b>Campagne 2012/13</b> ( Oct 12 à Septembre 13) <i>dont DOM</i>	26 158 23 938 18 420 22 865 20 450 21 064 23 859 21 716 23 063 32 930 17 025 21 609	52 7 20 57 32 26 903 1 118 1 180 1 394 1 205 586	26 1 63 - 70 1 85 64 129 497 305 191	220 60 274 152 39 40 169 100 613 180 99 120	943 243 19 583 726 767 643 727 696 613 741 638 674	24 135 23 244 19 583 14 916 13 418 38 959 37 260 16 648 14 466 14 245 12 741 18 621	- - - - - - - - - - - -	2 - 5 1 5 2 6 5 - 5 - 6	15 897 3 484 2 300 3 670 2 050 3 532 4 909 4 969 23 265 3 789 2 363 1 220	64 - 1 171 37 1 840 29 13 28 859 - 198 269	2 864 3 219 24 625 2 706 1 840 2 364 3 412 3 056 33 368 1 564 2 097 1 468	- - 1 - - - - - - - - -	- 40 - 40 61 - 22 - 20 - - -	2 142 2 762 1 895 2 254 3 129 3 708 2 712 2 088 2 125 2 703 2 141 2 450	134 37 55 24 2 269 1 221 212 640 2 020 2 880 2 873	95 142 78 102 354 751 446 403 293 489 406 415	16 55 9 1 1 - 1 9 770 2 1 1 1	125 170 43 61 61 181 177 97 31 381 17 004 28 371 15 659 19 237 19 719 19 719 176 17 324	- - - - - - - - - - - -	23 1 724 25 128 27 1 97 142 74 50 24	82 126 24 133 1 72 55 143 220 4 105 48	21 377 18 692 25 587 17 688 11 319 10 704 12 527 12 882 146 193 11 048 11 684 18 125	145 656 126 810 117 207 115 934 111 319 127 501 138 653 128 882 146 193 130 430 96 628 116 785		
<b>Total</b> <i>dont DOM</i>	273 097 14 821	6 580 0	1 432 414	1 358 0	7 685 0	248 236 52 971	0 0	38 0	71 448 1 459	638 0	26 620 922	368 457 10 522	1 625 0	183 0	30 109 536	10 367 90	3 974 0	9 858 9 750	1 545 280	251 340 37 319	1 224 0	1 189 0	1 140 0	183 855 715	1 501 998 129 799

(1) Seuls sont indiqués les Etats membres vers lesquels du sucre a été expédié depuis 2005/06. UE à 25 jusqu'en 2006/07 et UE 27 à compter du 1er octobre 2007.



Importations françaises de sucre des pays tiers par pays d'origine en 2012/13

(en t de sucre blanc)

	Total Du 1.10.2011 Au 30.09.2012	mars 2013	avril 2013	mai 2013	juin 2013	juillet 2013	août 2013	septembre 2013	Total Du 1.10.2012 Au 30.09.2013
<b>En provenance des ACP et Inde</b>									
- Côte d'Ivoire	-	-	-	-	-	-	-	-	113
- Inde	715	30	92	68	159	-	139	120	977
- Madagascar	8	-	-	-	-	-	-	7	7
- Malawi	-	-	21	-	-	-	-	66	87
- Mozambique	66	-	-	-	-	-	-	-	-
- Ile Maurice	4 212	644	20	126	94	180	1 284	756	4 575
- Swaziland	892	-	-	-	-	-	-	-	775
- Zambie	157	-	-	-	-	-	-	-	-
	6 050	674	133	194	253	180	1 423	949	6 534
<i>dont sucre blanc :</i>	3 215	30	92	106	159	0	688	702	3 509
<b>En provenance d'autres pays</b>									
- Algérie	-	50	150	-	50	-	200	-	600
- Argentine	1 065	-	112	-	118	77	744	364	1 467
- Bosnie Herzegovine	-	-	-	-	-	-	-	-	-
- Brésil	105 616	418	1 778	1 817	1 591	9 249	4 555	22 655	118 523
- Burkina Faso	-	-	-	-	-	-	-	-	-
- Canada	-	-	-	-	-	-	-	-	-
- Chine	91	18	35	-	1	3	32	18	143
- Colombie	1 104	-	495	-	6	4	23	202	760
- Corée du Sud	2	-	-	-	-	-	-	-	3
- Costa Rica	382	43	1	62	11 816	69	67	48	12 307
- Cuba	21	88	86	-	-	-	-	2	352
- Emirats Arabes Unis	267	-	-	-	-	-	-	-	-
- Equateur	30	10	-	6	-	9	-	-	25
- Etats-Unis	62	1	5	2	1	2	202	301	544
- Israel	1	2	-	-	-	-	-	1	3
- Japon	-	-	-	-	-	-	-	23	23
- Maroc	-	-	1	1	-	-	-	-	3
- Mauritanie	69	5	-	-	-	-	-	2	18
- Mexique	4	-	-	-	-	-	-	-	-
- Nouvelle Guinée Papouasie	-	-	21	-	-	-	-	-	21
- Panama	261	-	-	-	-	-	-	-	24
- Paraguay	3 272	21	49	21	248	-	4	44	2 217
- Pérou	131	33	-	1	-	-	23	-	223
- Philippines	106	11	-	11	11	23	-	35	137
- Sierra Leone	1 500	-	-	-	-	-	-	-	-
- Sri Lanka	-	-	1	-	1	-	-	-	3
- Suisse	3 242	407	446	325	365	275	297	205	3 976
- Surinam	16	2	1	1	1	2	-	2	13
- Thaïlande	11 508	413	2 107	2 171	1 652	545	2 978	1 831	14 513
- Togo	-	-	-	-	-	-	-	-	-
- Tunisie	-	-	-	-	-	-	-	-	21
- Turquie	-	-	-	-	-	-	-	-	1
	128 751	1 522	5 288	4 418	15 861	10 258	9 125	25 733	155 920
<i>dont sucre blanc :</i>	22 990	810	4 320	3 791	3 183	723	7 176	4 663	30 300
- Origine non encore déterminée	10	-	-	-	-	-	-	-	-
Divers (1)	-2 521	-	-189	-	-9 579	-10 335	0	978	-42 797
<b>Total général</b>	<b>132 290</b>	<b>2 196</b>	<b>5 232</b>	<b>4 612</b>	<b>6 535</b>	<b>103</b>	<b>10 548</b>	<b>27 660</b>	<b>119 657</b>
<i>dont sucre blanc :</i>	<b>26 205</b>	<b>840</b>	<b>4 412</b>	<b>3 897</b>	<b>3 342</b>	<b>723</b>	<b>7 864</b>	<b>5 365</b>	<b>33 809</b>

(1) Les quantités négatives sur cette ligne proviennent d'un retranchement des quantités importées en perfectionnement actif.

Source : Douanes

Importations françaises de sucre des pays tiers par pays d'origine de 2009/10 à 2011/12

(en t de sucre blanc)

	2009/10 de 10/2009 à 09/2010	2010/11 de 10/2010 à 09/2011	2011/12												2011/12 de 10/2011 à 09/2012
			octobre 2011	novembre 2011	décembre 2011	janvier 2012	février 2012	mars 2012	avril 2012	mai 2012	juin 2012	juillet 2012	août 2012	septembre 2012	
<b>EN PROVENANCE DES ACP ET INDE</b>															
- Côte d'Ivoire	47	-	-	-	-	-	-	-	-	-	-	-	-	-	-
- Guyana	-	13 285	-	-	-	-	-	-	-	-	-	-	-	-	-
- Inde	12	6	5	7	-	5	-	1	1	240	273	1	2	180	715
- Malawi	275	235	-	-	-	-	-	-	-	-	-	-	-	-	-
- Ile Maurice	115 102	85 169	748	560	520	101	85	629	226	898	-	174	251	20	4 212
- Sénégal	5	-	-	-	-	-	-	-	-	-	-	-	-	-	-
- Soudan	-	19 551	-	-	-	-	-	-	-	-	-	-	-	-	-
- Swaziland	24 375	2 079	-	-	-	252	231	-	-	-	-	-	-	409	892
- Trinidad-et-Tobago	863	-	-	-	-	-	-	-	-	-	-	-	-	-	-
- Zambie	-	340	-	-	-	-	135	-	22	-	-	-	-	-	157
	140 679	120 665	753	567	520	358	517	638	249	1 138	273	175	253	609	6 050
<i>dont sucre blanc :</i>	38 302	55 165	205	412	0	101	135	214	227	758	273	88	213	589	3 215
<b>EN PROVENANCE D'AUTRES PAYS</b>															
- Algérie	-	6 180	-	-	-	-	-	-	-	-	-	-	-	-	-
- Argentine	388	2 751	24	-	-	8	-	43	23	96	21	-	-	850	1 065
- Australie	196	-	-	-	-	-	-	-	-	-	-	-	-	-	-
- Barbades	7 020	-	-	-	-	-	-	-	-	-	-	-	-	-	-
- Bosnie Herzegovine	1 038	-	-	-	-	-	-	-	-	-	-	-	-	-	-
- Brésil	10 956	51 733	24 704	26 038	1 308	198	10 852	12 474	2 011	746	188	22 887	2 904	1 306	105 616
- Chine	2	143	-	4	-	-	19	-	-	28	7	-	32	1	91
- Colombie	137	951	-	106	-	-	6	1	488	-	8	-	-	495	1 104
- Costa Rica	8	396	61	40	29	78	-	38	10	19	19	-	49	39	382
- Cuba	432	667	-	-	21	-	-	-	-	-	-	-	-	-	21
- Egypte	-	750	0	-	0	-	0	-	-	-	-	-	-	-	-
- Emirats Arabes Unis	-	1 466	0	267	0	-	0	-	-	-	-	-	-	-	267
- Equateur	322	46	-	-	-	-	20	-	-	-	-	-	-	10	30
- Etats-Unis	0	29	3	6	3	9	7	5	4	8	2	9	2	4	62
- Israel	25	-	-	-	-	-	1	-	-	-	-	-	-	-	1
- Malaisie	-	2 420	1	-	-	-	-	-	-	-	-	-	-	-	1
- Maroc	-	1	-	-	-	-	-	-	-	-	-	-	-	-	-
- Mauritanie	-	106	27	-	6	-	17	18	1	-	-	-	-	-	69
- Mexique	-	3	-	-	-	1	-	-	-	1	1	-	1	-	4
- Myanmar	-	-	-	-	-	-	-	-	-	-	-	-	-	-	-
- Nicaragua	6	-	-	-	-	-	-	-	-	-	-	-	-	-	-
- Népal	6	-	-	-	-	-	-	-	-	-	-	-	-	-	-
- Panama	-	248	-	-	-	-	24	47	47	47	48	-	24	24	261
- Paraguay	-	1 974	279	279	785	596	159	452	152	330	150	69	21	-	3 272
- Pérou	-	200	-	9	13	48	-	16	11	-	4	14	8	8	131
- Philippines	3 723	92	12	6	23	10	6	28	-	10	-	11	-	-	106
- République Dominicaine	148	1	-	-	-	-	-	-	-	-	-	-	-	-	-
- Russie	105	-	-	-	-	-	-	-	-	-	-	-	-	-	-
- Serbie	7	-	-	-	-	-	-	-	-	-	-	-	-	-	-
- Sri Lanka	-	-	-	-	-	-	-	-	-	-	-	-	-	-	-
- Suisse	-	245	20	17	10	143	284	330	206	361	788	325	261	497	3 242
- Surinam	1	21	-	2	1	2	2	1	2	1	2	1	1	1	16
- Thaïlande	157	2 920	764	300	520	500	1 053	1 005	820	1 100	1 244	1 120	2 580	502	11 508
- Togo	15	-	-	-	-	-	-	-	-	-	-	-	-	-	-
- Turquie	1 382	2	-	-	-	-	-	-	-	-	-	-	-	-	-
- Vietnam	-	3	-	-	-	-	-	-	-	-	-	-	-	-	-
	26 122	73 348	25 895	27 074	2 719	1 593	12 450	14 458	3 775	2 747	2 482	24 436	6 658	4 462	128 749
<i>dont sucre blanc :</i>	5 532	19 785	1 850	1 800	2 317	986	1 148	1 558	1 398	1 614	1 526	1 622	4 182	2 989	22 990
- Origine non encore déterminée	-	1	2	1	-	1	-	1	-	-	-	2	-	3	10
<b>Divers (1)</b>	-6 433	-25 000	-	-	-	-	-1 858	-	-	-	-	-142	-521	-2 521	-
<b>Total général</b>	<b>160 369</b>	<b>169 014</b>	<b>26 650</b>	<b>27 642</b>	<b>3 239</b>	<b>1 952</b>	<b>11 109</b>	<b>15 097</b>	<b>4 024</b>	<b>3 885</b>	<b>2 755</b>	<b>24 613</b>	<b>6 769</b>	<b>4 553</b>	<b>132 288</b>
<i>dont sucre blanc :</i>	<b>43 836</b>	<b>74 950</b>	<b>2 055</b>	<b>2 212</b>	<b>2 317</b>	<b>1 087</b>	<b>1 283</b>	<b>1 772</b>	<b>1 625</b>	<b>2 372</b>	<b>1 799</b>	<b>1 710</b>	<b>4 395</b>	<b>3 578</b>	<b>26 205</b>

(1) Les quantités négatives sur cette ligne proviennent d'un retranchement des quantités importées au titre du perfectionnement actif.

Source : Douanes

**Exportations françaises de sucre vers les pays tiers  
par pays de destination (1) en 2012/13**

(en t de sucre blanc)

	Total du 1.10.2011 Au 30.09.2012	juin 2013	juillet 2013	août 2013	septembre 2013	Total du 1.10.2012 Au 30.09.2013
<b>Afrique</b>						
Afrique du Nord :						
- Algérie	14 214	1 399	196	320	299	72 304
- Egypte	62 396	83	45	63	45	1 384
- Libye	44 650	989	3 013	-	-	5 014
- Maroc	262	-	17	22	2	161
- Tunisie	25 602	49	14	33	120	880
	147 124	2 520	3 285	438	466	79 743
<i>dont sucre brut :</i>	33	4	2	12	2	45
Afrique Occidentale :						
- Bénin	9 985	744	519	412	705	6 350
- Burkina Faso	4 799	2	-	-	-	2 655
- Côte-d'Ivoire	11	2	-	-	-	5
- Gambie	175	88	-	-	-	396
- Ghana	3 579	-	174	109	-	1 324
- Guinée	1 083	44	109	-	-	1 028
- Libéria	176	-	-	22	22	154
- Mali	-	-	-	-	-	328
- Mauritanie	257	60	-	-	-	61
- Niger	3 162	-	-	-	-	4 750
- Nigéria	19 734	-	3 890	1 945	3 891	18 479
- Sénégal	8 591	932	1 232	823	1 603	8 387
- Sierra Léone	86	43	43	-	-	258
- Soudan	28 450	-	-	-	-	-
- Tchad	21	6	-	2	-	12
- Togo	5 574	362	238	-	196	2 949
	85 683	2 283	6 205	3 313	6 417	47 136
<i>dont sucre brut :</i>	6	2	0	0	1	26

(1) Il s'agit des quantités de sucre dédouanées vers un pays tiers au départ de France, à l'exclusion des dédouanements effectués en Belgique, qu'ils portent sur du sucre du quota maximum ou sur du sucre hors quota.

Source : Douanes

**Exportations françaises de sucre vers les pays tiers  
par pays de destination en 2012/13**

(en t de sucre blanc)

	Total du 1.10.2011 Au 30.09.2012	juin 2013	juillet 2013	août 2013	septembre 2011	Total du 1.10.2012 Au 30.09.2013
<b>Afrique Centrale Orientale et Australe :</b>						
- Afrique du Sud	26	-	-	-	-	1
- Angola	460	-	-	-	-	-
- Cameroun	5 098	3 750	507	1 292	3	8 078
- Comores	2	-	-	-	-	4
- Congo (Rep)	10	1	-	1	-	8
- Djibouti	70	-	22	1	-	58
- Gabon	5	2	1	-	-	10
- Guinée équatoriale	999	44	109	110	356	1 359
- Kenya	1 064	-	-	-	-	-
- Madagascar	3	-	-	-	-	4
- Ile Maurice	-	-	-	-	-	8
	<b>7 737</b>	<b>3 797</b>	<b>639</b>	<b>1 404</b>	<b>359</b>	<b>9 530</b>
<i>dont sucre brut :</i>	<i>0</i>	<i>0</i>	<i>0</i>	<i>0</i>	<i>0</i>	<i>3</i>
<b>Amériques</b>						
- Antilles néerlandaises	13	-	-	-	-	4
- Bresil	-	-	-	-	-	-
- Canada	217	16	12	17	30	249
- Dominique	-	-	-	-	-	28
- Etats-Unis	213	18	35	2	23	162
- Mexique	2	-	-	-	-	-
- Surinam	330	22	-	-	-	44
	<b>775</b>	<b>56</b>	<b>47</b>	<b>19</b>	<b>53</b>	<b>487</b>
<i>dont sucre brut :</i>	<i>128</i>	<i>4</i>	<i>5</i>	<i>14</i>	<i>19</i>	<i>141</i>

**Exportations françaises de sucre vers les pays tiers  
par pays de destination en 2012/13**

(en t de sucre blanc)

	Total du 1.10.2011 Au 30.09.2012	juin 2013	juillet 2013	août 2013	septembre 2012	total du 1.10.2012 Au 30.09.2013
<b>Asie</b>						
Asie occidentale						
- Arabie Saoudite	10 283	1 540	1 566	2 113	623	12 051
- Bahreïn	4	69	138	529	115	1 426
- Cisjordanie	1 978	-	805	-	-	805
- Emirats Arabes Unis	22 924	8	808	7 176	-	10 867
- Irak	15 722	20 000	-	22 000	-	42 000
- Iran	-	-	-	-	-	-
- Israël	56 100	370	3 894	4 214	1 199	14 913
- Jordanie	6 181	21	-	-	-	65
- Koweït	2 652	990	1 104	1 104	184	6 652
- Liban	38 024	667	1 012	1 379	544	6 329
- Qatar	144	-	1	-	-	5
- Oman	154	-	-	-	-	-
- Syrie	76 777	-	-	-	-	2 990
- Yémen	-	-	-	-	-	-
	230 943	23 665	9 328	38 515	2 665	98 103
<i>dont sucre brut :</i>	18	0	0	0	5	24
Autres pays d'Asie :						
- Afghanistan	4	-	-	-	-	-
- Chine	17	4	-	-	-	18
- Corée du sud	30	-	-	-	-	43
- Hong-Kong	25	1	2	3	4	29
- Inde	-	12	-	-	2	82
- Japon	541	39	56	27	48	445
- Kirgizstan	-	-	-	-	-	-
- Malaisie	5	-	-	-	-	6
- Maldives	1	3	-	-	-	5
- Pakistan	21	-	-	-	-	-
- Philippines	2	-	-	-	-	-
- Singapour	7	-	-	-	5	12
- Sri Lanka	506	-	-	-	-	-
- Taïwan	26	2	3	1	3	27
- Thaïlande	10	-	-	-	-	-
- Viêt-Nam	-	-	-	-	-	2
	1 195	61	61	31	62	669
<i>dont sucre brut :</i>	220	16	31	6	20	225
<b>Australie et Océanie</b>						
- Australie	24	8	-	-	6	54
- Fidji	-	-	-	-	-	-
- Nouvelle Calédonie	437	39	40	37	57	400
- Nouvelle Zélande	3	-	-	-	2	3
- Polynésie française / Wallis	370	39	42	-	-	293
	834	86	82	37	65	750
<i>dont sucre brut :</i>	67	4	4	3	11	64

**Exportations françaises de sucre vers les pays tiers  
par pays de destination en 2012/13**

(en t de sucre blanc)

	Total du 1.10.2011 Au 30.09.2012	juin 2013	juillet 2013	août 2013	septembre 2012	Total du 1.10.2012 Au 30.09.2013
<b>Europe (hors UE)</b>						
- Andorre	2 418	131	273	242	180	2 162
- Azerbaïdjan	-	-	-	-	-	-
- Bosnie Herzégovine	195	22	22	-	22	186
- Croatie	-	-	-	-	-	-
- Géorgie	8	-	-	-	-	7
- Islande	-	-	-	-	-	-
- Kosovo	3	-	-	-	-	1
- Macédoine	-	-	-	-	-	-
- Monténégro	-	-	-	-	-	40
- Norvège	79	-	-	11	-	110
- Ouzbékistan	-	-	-	-	-	-
- Russie	56	1	-	1	4	7
- Serbie	-	-	-	-	-	6 777
- Suisse	61 027	5 568	7 147	7 907	9 988	66 251
- Turquie	2 240	305	127	213	425	3 456
- Ukraine	4	-	-	1	1	5
	66 030	6 027	7 569	8 375	10 620	79 002
<i>dont sucre brut :</i>	98	2	11	1	0	88
- Autres destinations non déterminées	4	1	1	1	2	8
Divers (1)	-10 965	-9 697	-10 600	-1 147	-1 732	-24 207
<b>Total général</b>	<b>529 360</b>	<b>28 799</b>	<b>16 617</b>	<b>50 986</b>	<b>18 977</b>	<b>291 221</b>
<i>dont sucre brut :</i>	<b>570</b>	<b>32</b>	<b>53</b>	<b>36</b>	<b>58</b>	<b>616</b>

(1) Les quantités négatives sur cette ligne proviennent d'un retranchement des quantités exportées au titre du perfectionnement actif.

**Exportations françaises de sucre vers les pays tiers  
par pays de destination (1) de 2009/10 à 2011/12**

(en t de sucre blanc)

	2009/10 de 10/2009 à 09/2010	2010/11 de 10/2010 à 09/2011	2011/12											2011/12 de 10/2011 à 09/2012	
			octobre 2011	novembre 2011	décembre 2011	janvier 2012	février 2012	mars 2012	avril 2012	mai 2012	juin 2012	juillet 2012	août 2012		septembre 2012
<b>Afrique</b>															
Afrique du Nord :															
- Algérie	97 581	87 016	4 094	92	-	-	989	163	2 508	227	-	-	109	6 032	14 214
- Egypte	25 431	1 097	9 869	6 017	14 512	278	265	-	3	22 821	1 083	1 562	5 621	365	62 396
- Libye	41 476	9 174	7 000	10 650	15 600	11 400	-	-	-	-	-	-	-	-	44 650
- Maroc	189	557	100	-	43	43	10	1	-	1	61	3	-	-	262
- Tunisie	43 201	30 876	12 051	3 095	391	9 491	47	103	45	19	130	24	84	122	25 602
	207 878	128 720	33 114	19 854	30 546	21 212	1 311	267	2 556	23 068	1 274	1 589	5 814	6 519	147 124
<i>dont sucre brut :</i>	125	111	0	1	0	10	4	0	4	1	11	2	0	0	33
Afrique Occidentale :															
- Bénin	7 904	3 049	534	216	411	324	569	852	1 071	3 290	1 384	238	584	512	9 985
- Burkina Faso	-	3 966	-	-	-	-	-	2 894	1 248	-	657	-	-	-	4 799
- Côte-d'Ivoire	543	294	-	-	1	2	-	-	1	2	1	-	2	2	11
- Gambie	472	236	-	-	-	-	-	44	-	131	-	-	-	-	175
- Ghana	3 454	1 745	563	736	738	88	218	304	542	-	282	-	-	108	3 579
- Guinée	466	688	-	44	109	153	-	-	131	537	109	-	-	-	1 083
- Libéria	263	88	-	22	22	-	22	-	-	44	22	-	44	-	176
- Mali	6 852	1	-	-	-	-	-	-	-	-	-	-	-	-	0
- Mauritanie	14 745	68	-	-	44	-	-	-	61	89	-	-	-	63	257
- Niger	11 619	1 970	219	-	-	-	219	-	1 796	813	115	-	-	-	3 162
- Nigéria	47 171	21 397	-	2 226	-	1 945	-	2 810	1 081	973	973	3 480	4 301	1 945	19 734
- Sénégal	31 798	10 892	203	430	338	656	542	502	706	1 599	2 091	645	849	30	8 591
- Sierra Léone	329	737	-	-	-	-	-	-	43	43	-	-	-	-	86
- Soudan	15 000	6 750	8 450	-	-	-	-	-	-	-	-	20 000	-	-	28 450
- Tchad	3 114	2	-	1	1	1	-	-	6	-	7	-	4	1	21
- Togo	4 909	5 347	131	389	1 025	-	238	151	909	900	622	101	998	110	5 574
	148 639	57 230	10 100	4 064	2 689	3 169	1 808	7 557	7 595	8 421	6 263	24 464	6 782	2 771	85 683
<i>dont sucre brut :</i>	4	3	1	0	0	1	0	0	0	3	1	0	0	0	6

(1) Il s'agit des quantités de sucre dédouanées vers un pays tiers au départ de

Source : Douanes

**Exportations françaises de sucre vers les pays tiers  
par pays de destination de 2009/10 à 2011/12**

(en t de sucre blanc)

	2009/10 de 10/2009 à 09/2010	2010/11 de 10/2010 à 09/2011	2011/12											2011/12 de 10/2011 à 09/2012	
			octobre 2011	novembre 2011	décembre 2011	janvier 2012	février 2012	mars 2012	avril 2012	mai 2012	juin 2012	juillet 2012	août 2012		septembre 2012
Afrique Centrale Orientale et Australe :															
- Afrique du Sud	6	1	1	1	-	-	-	24	-	-	-	-	-	-	26
- Angola	2	0	-	-	460	-	-	-	-	-	-	-	-	-	460
- Cameroun	8 855	3 966	20	1 541	-	-	1	-	1 014	-	1 015	-	1 507	-	5 098
- Comores	-	1	-	-	1	-	-	1	-	-	-	-	-	-	2
- Congo (Rep)	-	9	1	1	-	1	-	2	-	2	1	1	-	10	
- Djibouti	67	80	1	-	1	-	-	-	23	-	22	-	1	22	70
- Gabon	23	0	-	-	-	-	-	-	-	2	3	-	-	-	5
- Guinée équatoriale	830	1 539	262	65	22	22	66	65	108	192	87	44	22	44	999
- Kenya	414	230	52	1 012	-	-	-	-	-	-	-	-	-	-	1 064
- Madagascar	1	18	-	-	1	-	-	2	-	-	-	-	-	-	3
- Mayotte	16	13	-	-	-	-	-	-	-	-	-	-	-	-	0
- Tanzanie	-	805	-	-	-	-	-	-	-	-	-	-	-	-	0
	10 214	6 662	337	2 620	485	23	67	94	1 145	196	1 128	45	1 530	67	7 737
<i>dont sucre brut :</i>	15	12	0	0	0	0	0	0	0	0	0	0	0	0	0
<b>Amériques</b>															
- Antilles néerlandaises	6	15	3	-	1	-	1	1	2	1	-	3	-	1	13
- Bresil	-	12	-	-	-	-	-	-	-	-	-	-	-	-	0
- Canada	179	255	23	13	16	13	13	33	17	14	33	15	13	14	217
- Colombie	1	0	-	-	-	-	-	-	-	-	-	-	-	-	0
- Dominique	18	0	-	-	-	-	-	-	-	-	-	-	-	-	0
- Etats-Unis	225	215	19	2	13	16	24	23	15	18	42	3	1	37	213
- Mexique	2 200	4 402	-	-	-	-	-	2	-	-	-	-	-	-	2
- Panama	-	0	-	-	-	0	-	-	-	-	-	0	-	0	0
	2 629	4 899	42	15	29	29	37	58	144	33	75	18	14	272	775
<i>dont sucre brut :</i>	55	98	13	4	6	8	4	24	18	4	25	7	5	10	128



**Exportations françaises de sucre vers les pays tiers  
par pays de destination de 2009/10 à 2011/12**

(en t de sucre blanc)

	2009/10	2010/11	2011/12											2011/12	
	de 10/2009 à 09/2010	de 10/2010 à 09/2011	octobre 2011	novembre 2011	décembre 2011	janvier 2012	février 2012	mars 2012	avril 2012	mai 2012	juin 2012	juillet 2012	août 2012	septembre 2012	de 10/2011 à 09/2012
<b>Asie</b>															
- Arabie Saoudite	13 523	5 626	1 449	989	-	782	1 333	2 231	1 129	1 493	388	88	113	288	10 283
- Bahreïn	805	1 794	-	-	-	-	-	-	-	4	-	-	-	-	4
- Cisjordanie	4 002	2 300	-	-	598	-	-	-	-	-	-	1 380	-	-	1 978
- Emirats Arabes Unis	8 129	3 950	4 166	7 874	4 740	5 666	-	-	468	-	8	-	-	2	22 924
- Israël	89 683	34 281	3 955	2 946	7 532	7 508	9 178	4 814	3 262	3 907	4 396	2 638	3 088	2 876	56 100
- Jordanie	4 151	119	-	42	21	-	1 150	1 725	21	2 850	-	110	42	220	6 181
- Koweït	1 035	10 608	2 645	-	1	-	-	-	-	-	6	-	-	-	2 652
- Liban	16 665	13 861	2 644	3 983	6 218	4 271	1 813	4 825	3 334	1 774	3 148	2 821	2 508	685	38 024
- Qatar	5	92	-	-	-	-	-	2	-	2	-	-	-	140	144
- Oman	92	92	-	-	132	-	22	-	-	-	-	-	-	-	154
- Syrie	31 600	4 807	9 159	1 127	20 349	16 300	6 820	2 714	4 278	5 727	5 244	1 012	4 047	-	76 777
- Yemen	23	0	-	-	-	-	-	-	-	-	-	-	-	-	0
	169 713	77 530	24 018	16 961	55 060	34 527	20 569	16 311	12 492	15 757	13 190	8 049	9 798	4 211	230 943
<i>dont sucre brut :</i>	14	19	2	1	0	1	0	5	3	3	0	0	0	3	18
<b>Autres pays d'Asie :</b>															
- Afghanistan	-	2	1	-	-	1	-	-	-	1	-	-	1	-	4
- Bangladesh	44	0	0	-	-	-	-	-	0	-	-	-	-	-	0
- Chine	349	20	2	-	-	4	1	2	2	-	2	-	4	-	17
- Corée du sud	44	60	-	-	-	8	7	-	-	-	7	7	1	-	30
- Hong-Kong	18	18	-	-	2	3	5	2	-	2	2	-	3	6	25
- Inde	3 315	86	-	-	-	-	-	-	-	-	-	-	-	-	0
- Indonésie	-	7	-	-	-	-	-	-	-	-	-	-	-	-	0
- Japon	511	574	59	75	95	12	55	1	18	20	31	68	46	61	541
- Kirgizstan	-	483	-	-	-	-	0	-	0	0	0	0	0	0	0
- Malaisie	7	6	-	-	-	4	-	-	-	1	-	-	-	-	5
- Maldives	4	9	0	-	-	-	-	1	0	0	-	-	-	-	1
- Pakistan	-	43	-	-	-	21	-	-	-	-	-	-	-	-	21
- Philippines	-	2	-	-	-	-	-	2	-	-	-	-	-	-	2
- Singapour	5	697	6	-	-	-	-	1	-	-	-	-	-	-	7
- Sri Lanka	1 096	0	-	506	-	-	-	-	-	-	-	-	-	-	506
- Taïwan	103	10	4	1	-	5	-	4	-	-	3	4	5	-	26
- Thaïlande	9	15	-	-	-	-	-	-	5	-	-	-	5	-	10
- Viêt-Nam	3	2	-	-	-	-	-	-	-	-	-	-	-	-	0
	5 508	2 034	72	582	97	58	68	13	25	24	45	79	65	67	1 195
<i>dont sucre brut :</i>	95	185	42	29	43	2	3	0	10	17	8	15	20	31	220
<b>Australie et Océanie</b>															
- Australie	39	61	-	-	-	7	-	-	1	-	8	8	-	-	24
- Nouvelle Calédonie	211	309	4	63	60	-	18	19	43	61	20	47	64	38	437
- Nouvelle Zélande	5	4	-	-	1	-	-	-	2	-	-	-	-	-	3
- Polynésie française	627	744	1	31	1	-	44	25	2	34	59	65	45	63	370
	882	1 118	5	94	62	7	62	44	48	95	87	120	109	101	834
<i>dont sucre brut :</i>	43	51	0	11	7	0	3	1	5	10	5	8	3	14	67

Exportations françaises de sucre vers les pays tiers  
par pays de destination de 2009/10 à 2011/12

(en t de sucre blanc)

	2009/10 de 10/2009 à 09/2010	2010/11 de 10/2010 à 09/2011	2011/12												2011/12 de 10/2011 à 09/2012
			octobre 2011	novembre 2011	décembre 2011	janvier 2012	février 2012	mars 2012	avril 2012	mai 2012	juin 2012	juillet 2012	août 2012	septembre 2012	
<b>Europe (hors UE)</b>															
- Albanie	-	0	-	-	-	-	-	-	-	-	-	-	-	-	0
- Andorre	3 481	3 756	386	181	92	115	92	206	109	282	240	242	248	225	2 418
- Azerbaïdjan	-	31	-	-	-	-	-	-	-	-	-	-	-	-	0
- Bosnie Herzégovine	174	186	22	22	22	-	21	22	-	21	21	22	-	22	195
- Croatie	5 000	0	-	-	-	-	-	-	-	-	-	-	-	-	0
- Géorgie	1 139	8	-	-	6	-	-	-	-	-	1	1	-	-	8
- Islande	23	0	-	-	-	-	-	-	-	-	-	-	-	-	0
- Kosovo	-	2	-	1	-	1	-	-	-	1	-	-	-	-	3
- Macédoine	8	4	-	-	-	-	-	-	-	-	-	-	-	-	0
- Monténégro	-	0	-	-	-	-	-	-	-	-	-	-	-	-	0
- Norvège	281	79	23	-	-	4	-	-	11	19	-	21	1	-	79
- Ouzbékistan	-	0	-	-	-	-	-	-	-	-	-	-	-	-	0
- Russie	34	35	4	2	5	-	23	-	10	9	2	1	-	-	56
- Serbie	-	0	-	-	-	-	-	-	-	-	-	-	-	-	0
- Suisse	41 173	45 329	2 281	7 030	4 946	2 925	4 879	5 230	4 842	4 344	6 628	4 441	4 675	8 806	61 027
- Turquie	678	1 947	61	24	132	58	120	185	174	79	280	167	436	524	2 240
- Ukraine	1	5	-	1	-	-	-	1	-	-	1	-	-	1	4
	51 992	51 382	2 777	7 261	5 203	3 103	5 135	5 644	5 146	4 755	7 173	4 895	5 360	9 578	66 030
<i>dont sucre brut :</i>	139	123	7	12	10	4	5	28	2	9	2	18	1	-	98
- Autres destinations non déterminées		4	0	0	0	0	0	0	0	0	0	1	1	2	4
<b>Divers (1)</b>	-3 079	-1 320	-385	-1 617	-2 328	-475	-283	-2 270	-2 540	-473	0	0	-363	-231	-10 965
<b>Total général</b>	<b>594 376</b>	<b>328 259</b>	<b>70 080</b>	<b>49 834</b>	<b>91 843</b>	<b>61 653</b>	<b>28 774</b>	<b>27 718</b>	<b>26 611</b>	<b>51 876</b>	<b>29 235</b>	<b>39 259</b>	<b>29 109</b>	<b>23 355</b>	<b>529 360</b>
<i>dont sucre brut :</i>	<b>495</b>	<b>602</b>	<b>65</b>	<b>58</b>	<b>66</b>	<b>26</b>	<b>19</b>	<b>58</b>	<b>42</b>	<b>47</b>	<b>52</b>	<b>50</b>	<b>29</b>	<b>58</b>	<b>570</b>

(1) Les quantités négatives sur cette ligne proviennent d'un retranchement des quantités exportées au titre du perfectionnement actif.

**Certificats délivrés en France pour  
l'exportation de sucre**

(en t de sucre valeur blanc)

	Sucres produits dans le quota			Sucres produits au-delà du quota (hors quota)
	Suite adjudication	Délivrance automatique	Certificats délivrés sans restitutions	
<b>Engagements de la campagne 2008/09</b>	-	-	3 171	400 997
<b>Engagements de la campagne 2009/10</b>	-	-	67 450	501 212
<b>Engagements de la campagne 2010/11</b>	-	-	9 538	507 228
<b>Engagements de la campagne 2011/12</b>	-	-	31 832	206 718
<b>Engagements de la campagne 2012/13</b>				
octobre 2012	-	-	481	122 757
novembre "	-	-	329	-
décembre "	-	-	391	-
janvier 2013	-	-	280	-
février "	-	-	121	-
mars "	-	-	265	-
avril "	-	-	216	-
mai "	-	-	265	-
juin "	-	-	210	-
juillet "	-	-	383	-
août "	-	-	326	-
septembre "	-	-	236	-
	-	-	3 503	122 757
<b>Engagements de la campagne 2013/14</b>				
octobre 2013	-	-	556	147 593
	-	-	556	147 593

Source : FranceAgriMer

## VI – Les échanges français de produits sucrés

**Importations de produits transformés en provenance de l'UE et des pays tiers**

Produits	UE			PT			Total		
	Cumul Du 01.10.11 Au 30.09.12	<b>septembre 2013</b>	Cumul Du 01.10.12 Au 30.09.13	Cumul Du 01.10.11 Au 30.09.12	<b>septembre 2013</b>	Cumul Du 01.10.12 Au 30.09.13	Cumul Du 01.10.11 Au 30.09.12	<b>septembre 2013</b>	Cumul Du 01.10.12 Au 30.09.13
Yoghourts, préparations à base de lait, glaces de consommation (t)	174 890	<b>9 864</b>	163 282	3 423	<b>196</b>	2 914	178 313	<b>10 060</b>	166 196
Confiserie sans cacao (t)	92 224	<b>7 164</b>	92 242	6 031	<b>430</b>	5 307	98 255	<b>7 594</b>	97 549
Produits cacaoés (t)	370 967	<b>32 279</b>	380 142	28 915	<b>842</b>	16 450	399 882	<b>33 121</b>	396 592
Préparations alimentaires diverses (t)	762 085	<b>63 905</b>	788 399	130 191	<b>10 752</b>	130 250	892 276	<b>74 657</b>	918 649
Biscuiterie (t)	363 483	<b>34 577</b>	385 089	11 559	<b>1 048</b>	12 495	375 042	<b>35 625</b>	397 584
Boissons non alcoolisées (hl)	7 006 296	<b>631 316</b>	7 808 178	858 571	<b>88 247</b>	1 052 986	7 864 867	<b>719 563</b>	8 861 164
Liqueurs (hl)	331 019	<b>27 181</b>	348 487	8 512	<b>668</b>	9 387	339 531	<b>27 849</b>	357 874
Fruits à l'état congelé (t)	5 509	<b>468</b>	8 614	1 834	<b>178</b>	1 597	7 343	<b>646</b>	10 211
Fruits confits (t)	3 809	<b>308</b>	3 465	1 010	<b>51</b>	996	4 819	<b>359</b>	4 461
Confitures (t)	84 384	<b>7 329</b>	90 816	2 741	<b>290</b>	2 763	87 125	<b>7 619</b>	93 579
Fruits en conserves avec ou sans alcool (t)	113 607	<b>7 387</b>	103 743	52 366	<b>4 651</b>	56 208	165 973	<b>12 038</b>	159 951
Jus de fruits (t)	592 784	<b>49 701</b>	597 422	238 293	<b>21 939</b>	253 538	831 077	<b>71 640</b>	850 960
Sirops, sucres caramélisés et autres sucres (t)	107 161	<b>5 329</b>	86 610	1 839	<b>572</b>	3 465	109 000	<b>5 901</b>	90 075
Laits et crèmes de lait sucrés (t)	29 095	<b>3 094</b>	35 126	0	<b>0</b>	0	29 095	<b>3 094</b>	35 126

Sources : Douanes et FranceAgriMer

**Exportations de produits transformés à destination de l'UE et des pays tiers**

Produits	UE			PT			Total		
	Cumul Du 01.10.11 Au 30.09.12	<b>septembre 2013</b>	Cumul Du 01.10.12 Au 30.09.13	Cumul Du 01.10.11 Au 30.09.12	<b>septembre 2013</b>	Cumul Du 01.10.12 Au 30.09.13	Cumul Du 01.10.11 Au 30.09.12	<b>septembre 2013</b>	Cumul Du 01.10.12 Au 30.09.13
Yoghourts, préparations à base de lait, glaces de consommation (t)	518 184	<b>38 414</b>	506 389	48 435	<b>3 337</b>	50 799	566 619	<b>41 751</b>	557 188
Confiserie sans cacao (t)	35 292	<b>3 623</b>	38 504	7 662	<b>732</b>	7 962	42 954	<b>4 355</b>	46 466
Produits cacaoés (t)	277 625	<b>22 901</b>	273 202	43 221	<b>4 353</b>	43 543	320 846	<b>27 254</b>	316 745
Préparations alimentaires diverses (t)	952 608	<b>76 941</b>	946 317	368 529	<b>33 384</b>	386 531	1 321 137	<b>110 325</b>	1 332 848
Biscuiterie (t)	225 411	<b>21 707</b>	251 282	29 419	<b>3 011</b>	29 807	254 830	<b>24 718</b>	281 089
Boissons non alcoolisées (hl)	8 362 727	<b>746 453</b>	8 427 759	2 115 932	<b>200 543</b>	2 338 501	10 478 659	<b>946 996</b>	10 766 260
Liqueurs (hl)	248 326	<b>17 558</b>	261 695	230 464	<b>19 676</b>	241 074	478 790	<b>37 234</b>	502 769
Fruits à l'état congelé (t)	585	<b>51</b>	721	304	<b>9</b>	168	889	<b>60</b>	889
Fruits confits (t)	4 713	<b>549</b>	4 564	3 523	<b>162</b>	1 974	8 236	<b>711</b>	6 538
Confitures (t)	43 277	<b>3 671</b>	45 864	23 704	<b>2 266</b>	25 592	66 981	<b>5 937</b>	71 456
Fruits en conserves avec ou sans alcool (t)	17 780	<b>1 896</b>	18 061	7 434	<b>639</b>	6 387	25 214	<b>2 535</b>	24 448
Jus de fruits (t)	84 873	<b>5 749</b>	88 098	12 107	<b>1 055</b>	14 254	96 980	<b>6 804</b>	102 352
Sirops, sucres caramélisés et autres sucres (t)	103 144	<b>8 220</b>	106 241	29 081	<b>2 319</b>	28 860	132 225	<b>10 539</b>	135 101
Laits et crèmes de lait sucrés (t)	6 078	<b>937</b>	10 437	5 146	<b>450</b>	2 848	11 224	<b>1 387</b>	13 285

Sources : Douanes et FranceAgriMer

**Importations de sucre sous forme de produits transformés**

Produits	UE			PT			Total		
	Cumul Du 1.10.11 Au 30.09.12	septembre 2013	Cumul Du 1.10.12 Au 30.09.13	Cumul Du 1.10.11 Au 30.09.12	septembre 2013	Cumul Du 1.10.12 Au 30.09.13	Cumul Du 1.10.11 Au 30.09.12	septembre 2013	Cumul Du 1.10.12 Au 30.09.13
	Yoghourts, préparations à base de lait, glaces de consommation (t)	35 450	2 046	33 163	520	29	454	35 970	2 075
Confiserie sans cacao (t)	54 020	4 201	53 959	3 567	257	3 164	57 587	4 458	57 123
Produits cacaotés (t)	128 727	11 087	132 871	11 092	272	5 171	139 819	11 359	138 042
Préparations alimentaires diverses (t)	111 580	9 538	117 449	15 676	1 284	15 209	127 256	10 822	132 658
Biscuiterie (t)	87 937	8 473	93 719	2 469	201	2 621	90 406	8 674	96 340
Boissons non alcoolisées (hl)	70 063	6 313	78 082	8 586	882	10 528	78 649	7 195	88 610
Liqueurs (hl)	2 456	196	2 540	103	7	101	2 559	203	2 641
<b>Total produits "Hors Annexe I"</b>	<b>490 233</b>	<b>41 854</b>	<b>511 783</b>	<b>42 013</b>	<b>2 932</b>	<b>37 248</b>	<b>532 246</b>	<b>44 786</b>	<b>549 031</b>
Fruits à l'état congelé (t)	906	84	1 352	258	20	228	1 164	104	1 580
Fruits confits (t)	1 146	68	1 022	469	23	462	1 615	91	1 484
Confitures (t)	32 564	2 934	35 017	1 048	134	1 130	33 612	3 068	36 147
Fruits en conserves avec ou sans alcool (t)	13 838	896	12 477	5 551	482	5 873	19 389	1 378	18 350
Jus de fruits (t)	61 941	6 964	60 215	14 685	1 375	15 788	76 626	8 339	76 003
<b>Total "Fruits et Légumes Transformés"</b>	<b>110 395</b>	<b>10 946</b>	<b>110 083</b>	<b>22 011</b>	<b>2 034</b>	<b>23 481</b>	<b>132 406</b>	<b>12 980</b>	<b>133 564</b>
<b>Sirops, sucres caramélisés et autres sucres</b> (t)	73 511	3 563	58 893	1 017	342	2 017	74 528	3 905	60 910
<b>Laits et crèmes de lait sucrés</b> (t)	11 900	1 135	13 468	0	0	0	11 900	1 135	13 468
<b>Total</b>	<b>686 039</b>	<b>57 498</b>	<b>694 227</b>	<b>65 041</b>	<b>5 308</b>	<b>62 746</b>	<b>751 080</b>	<b>62 806</b>	<b>756 973</b>

Sources : Douanes et FranceAgriMer

## Exportations de sucre sous forme de produits transformés

Produits	UE			PT			Total		
	Cumul Du 1.10.11 Au 30.09.12	septembre 2013	Cumul Du 1.10.12 Au 30.09.13	Cumul Du 1.10.11 Au 30.09.12	septembre 2013	Cumul Du 1.10.12 Au 30.09.13	Cumul Du 1.10.11 Au 30.09.12	septembre 2013	Cumul Du 1.10.12 Au 30.09.13
	Yoghourts, préparations à base de lait, glaces de consommation (t)	85 730	6 371	85 238	10 389	665	10 543	96 119	7 036
Confiserie sans cacao (t)	20 605	2 067	22 210	4 472	426	4 609	25 077	2 493	26 819
Produits cacaotés (t)	95 695	7 847	94 202	14 955	1495	15 006	110 650	9 342	109 208
Préparations alimentaires diverses (t)	156 529	12 900	155 467	81 943	7573	87 806	238 472	20 473	243 273
Biscuiterie (t)	60 258	5 766	66 669	7 536	826	7 883	67 794	6 592	74 552
Boissons non alcoolisées (hl)	83 628	7 465	84 279	21 159	2005	23 383	104 787	9 470	107 662
Liqueurs (hl)	3 768	304	3 907	4 925	406	5 045	8 693	710	8 952
<b>Total produits "Hors Annexe I"</b>	<b>506 213</b>	<b>42 720</b>	<b>511 972</b>	<b>145 379</b>	<b>13 396</b>	<b>154 275</b>	<b>651 592</b>	<b>56 116</b>	<b>666 247</b>
Fruits à l'état congelé (t)	84	8	109	30	2	20	114	10	129
Fruits confits (t)	2 461	288	2 408	687	51	620	3 148	339	3 028
Confitures (t)	18 025	1 633	20 223	10 633	1064	11 655	28 658	2 697	31 878
Fruits en conserves avec ou sans alcool (t)	2 029	235	1 978	761	67	662	2 790	302	2 640
Jus de fruits (t)	11 770	887	12 083	1 407	160	1 728	13 177	1 047	13 811
<b>Total "Fruits et Légumes Transformés"</b>	<b>34 369</b>	<b>3 051</b>	<b>36 801</b>	<b>13 518</b>	<b>1 344</b>	<b>14 685</b>	<b>47 887</b>	<b>4 395</b>	<b>51 486</b>
<b>Sirops, sucres caramélisés et autres sucres (t)</b>	<b>50 634</b>	<b>4 037</b>	<b>52 758</b>	<b>14 279</b>	<b>1139</b>	<b>14 578</b>	<b>64 913</b>	<b>5 176</b>	<b>67 336</b>
<b>Laits et crèmes de lait sucrés (t)</b>	<b>2 182</b>	<b>330</b>	<b>3 791</b>	<b>1 770</b>	<b>140</b>	<b>916</b>	<b>3 952</b>	<b>470</b>	<b>4 707</b>
<b>Total</b>	<b>593 398</b>	<b>50 138</b>	<b>605 322</b>	<b>174 946</b>	<b>16 019</b>	<b>184 454</b>	<b>768 344</b>	<b>66 157</b>	<b>789 776</b>

Sources : Douanes et FranceAgriMer



**Solde des échanges de sucre sous forme de produits transformés**  
(évaluation)

Produits	UE			PT			Total		
	Cumul Du 1.10.11 Au 30.09.12	septembre 2013	Cumul Du 1.10.12 Au 30.09.13	Cumul Du 1.10.11 Au 30.09.12	septembre 2013	Cumul Du 1.10.12 Au 30.09.13	Cumul Du 1.10.11 Au 30.09.12	septembre 2013	Cumul Du 1.10.12 Au 30.09.13
Yoghourts, préparations à base de lait, glaces de consommation (t)	50 280	<b>4 325</b>	52 075	9 869	<b>636</b>	10 089	60 149	<b>4 961</b>	62 164
Confiserie sans cacao (t)	-33 415	<b>-2 134</b>	-31 749	905	<b>169</b>	1 445	-32 510	<b>-1 965</b>	-30 304
Produits cacaotés (t)	-33 032	<b>-3 240</b>	-38 669	3 863	<b>1 223</b>	9 835	-29 169	<b>-2 017</b>	-28 834
Préparations alimentaires diverses (t)	44 949	<b>3 362</b>	38 018	66 267	<b>6 289</b>	72 597	111 216	<b>9 651</b>	110 615
Biscuiterie (t)	-27 679	<b>-2 707</b>	-27 050	5 067	<b>625</b>	5 262	-22 612	<b>-2 082</b>	-21 788
Boissons non alcoolisées (hl)	13 565	<b>1 152</b>	6 197	12 573	<b>1 123</b>	12 855	26 138	<b>2 275</b>	19 052
Liqueurs (hl)	1 312	<b>108</b>	1 367	4 822	<b>399</b>	4 944	6 134	<b>507</b>	6 311
<b>Total produits "Hors Annexe I"</b>	<b>15 980</b>	<b>866</b>	<b>189</b>	<b>103 366</b>	<b>10 464</b>	<b>117 027</b>	<b>119 346</b>	<b>11 330</b>	<b>117 216</b>
Fruits à l'état congelé (t)	-822	<b>-76</b>	-1 243	-228	<b>-18</b>	-208	-1 050	<b>-94</b>	-1 451
Fruits confits (t)	1 315	<b>220</b>	1 386	218	<b>28</b>	158	1 533	<b>248</b>	1 544
Confitures (t)	-14 539	<b>-1 301</b>	-14 794	9 585	<b>930</b>	10 525	-4 954	<b>-371</b>	-4 269
Fruits en conserves avec ou sans alcool (t)	-11 809	<b>-661</b>	-10 499	-4 790	<b>-415</b>	-5 211	-16 599	<b>-1 076</b>	-15 710
Jus de fruits (t)	-50 171	<b>-6 077</b>	-48 132	-13 278	<b>-1 215</b>	-14 060	-63 449	<b>-7 292</b>	-62 192
<b>Total "Fruits et Légumes Transformés"</b>	<b>-76 026</b>	<b>-7 895</b>	<b>-73 282</b>	<b>-8 493</b>	<b>-690</b>	<b>-8 796</b>	<b>-84 519</b>	<b>-8 585</b>	<b>-82 078</b>
<b>Sirops, sucres caramélisés et autres sucres</b> (t)	-22 877	<b>474</b>	-6 135	13 262	<b>797</b>	12 561	-9 615	<b>1 271</b>	6 426
<b>Laits et crèmes de lait sucrés</b> (t)	-9 718	<b>-805</b>	-9 677	1 770	<b>140</b>	916	-7 948	<b>-665</b>	-8 761
<b>Total</b>	<b>-92 641</b>	<b>-7 360</b>	<b>-88 905</b>	<b>109 905</b>	<b>10 711</b>	<b>121 708</b>	<b>17 264</b>	<b>3 351</b>	<b>32 803</b>

Sources : Douanes et FranceAgriMer

## **VII – Les échanges français de mélasses**

Bilan des échanges extérieurs français de mélasses

(en tonnes)

	IMPORTATIONS			EXPORTATIONS		
	UE	PAYS TIERS	TOTAL	UE	PAYS TIERS	TOTAL
<b>Campagne 2006/07</b> <i>Total du 1/07 au 30/09</i>	154 069	244 924	398 993	21 090	4 419	25 509
<b>Campagne 2007/08</b> <i>Total du 1/10 au 30/09</i>	123 454	350 261	473 715	23 230	25	23 255
<b>Campagne 2008/09</b> <i>Total du 1/10 au 30/09</i>	110 829	206 629	317 458	36 334	4	36 338
<b>Campagne 2009/10</b> <i>Total du 1/10 au 30/09</i>	125 888	160 137	286 025	25 284	4	25 288
<b>Campagne 2010/11</b> <i>Total du 1/10 au 30/09</i>	141 289	159 968	301 257	16 725	2 385	19 110
<b>Campagne 2011/12</b>						
- octobre 2011	22 364	11 722	34 086	131	0	131
- novembre "	22 124	14 405	36 529	140	0	140
- décembre "	24 520	25 326	49 846	63	5	68
- janvier 2012	17 497	817	18 314	61	0	61
- février "	11 703	18 912	30 615	2 411	1	2 412
- mars "	9 345	31 805	41 150	394	0	394
- avril "	8 266	5 786	14 052	94	0	94
- mai "	7 170	30 372	37 542	122	0	122
- juin "	7 737	6 028	13 765	131	11	142
- juillet "	4 393	1 923	6 316	91	0	91
- août "	7 228	14 606	21 834	74	1	75
- septembre "	10 254	9 505	19 759	31	0	31
<b>Total</b>	<b>152 601</b>	<b>171 207</b>	<b>323 808</b>	<b>3 743</b>	<b>18</b>	<b>3 761</b>
<b>Campagne 2012/13</b>						
- octobre 2012	25 101	19 477	44 578	116	0	116
- novembre "	22 193	1 904	24 097	91	0	91
- décembre "	26 940	1 924	28 864	1 268	0	1 268
- janvier 2013	15 846	20 437	36 283	1 309	1	1 310
- février "	10 893	20 547	31 440	42	0	42
- mars "	6 102	39 261	45 363	21	0	21
- avril "	13 644	14 938	28 582	2 930	0	2 930
- mai "	8 394	9 907	18 301	4 063	3	4 066
- juin "	11 643	6 161	17 804	2 057	0	2 057
- juillet "	11 068	9 620	20 688	3 436	0	3 436
- août "	6 788	7 351	14 139	3 024	0	3 024
- septembre "	5 752	10 591	16 343	2 567	0	2 567
<b>Total</b>	<b>164 364</b>	<b>162 118</b>	<b>326 482</b>	<b>20 924</b>	<b>4</b>	<b>20 928</b>

Source : Douanes

**Importations françaises de mélasses en provenance des pays de l'UE (1)**

(en tonnes)

	ALL	DK	ESP	IRL	ITA	MAL	PB	POL	POR	ROU	RU	UEBL	TOTAL (2)
<b>Campagne 2008/09</b>													
Total du 01.10.08 au 30.09.09	89 864	-	732	15	105	-	2 606	-	5	16	226	26 425	119 994
<b>Campagne 2009/10</b>													
Total du 01.10.09 au 30.09.10	108 532	-	498	-	122	-	29 794	-	-	-	71	6 968	145 985
<b>Campagne 2010/11</b>													
Total du 01.10.10 au 30.09.11	84 085	11	368	-	240	-	32 796	3 300	-	-	9 740	10 749	141 289
<b>Campagne 2011/12</b>													
- octobre 2011	13 681	-	14	-	9	-	7 553	-	-	-	116	991	22 364
- novembre "	11 831	-	36	-	6	-	8 545	-	-	-	9	1 697	22 124
- décembre "	13 010	-	19	-	15	-	7 461	3 053	-	-	19	943	24 520
- janvier 2012	10 822	-	20	-	24	-	5 632	-	-	-	19	980	17 497
- février "	10 192	-	48	-	6	-	3	-	-	-	9	1 445	11 703
- mars "	8 319	-	14	-	15	-	6	-	-	-	16	975	9 345
- avril "	7 469	-	49	-	28	-	-	-	-	-	5	715	8 266
- mai "	4 350	-	29	-	15	-	1 736	-	-	-	4	1 036	7 170
- juin "	5 161	-	25	-	15	-	1 791	-	-	-	7	738	7 737
- juillet "	3 799	24	34	-	30	-	-	-	-	-	22	484	4 393
- août "	4 718	-	32	-	-	-	2 088	-	-	-	7	383	7 228
- septembre "	8 319	-	-	-	15	-	1 375	-	-	-	2	543	10 254
Total du 01.10.11 au 30.09.12	101 671	24	320	-	178	-	36 190	3 053	-	-	235	10 930	152 601
<b>Campagne 2012/13</b>													
- octobre 2012	8 590	-	30	-	30	-	14 875	-	-	-	10	1 566	25 101
- novembre "	10 848	-	31	-	15	-	9 278	-	-	-	9	2 012	22 193
- décembre "	14 087	-	44	-	-	-	7 427	-	-	-	2	5 380	26 940
- janvier 2013	5 728	-	39	-	29	-	9 428	-	-	-	9	613	15 846
- février "	5 324	-	26	-	15	-	4 965	-	-	-	1	562	10 893
- mars "	5 793	-	16	-	-	-	-	-	-	-	38	255	6 102
- avril "	5 955	-	29	-	15	-	3 408	-	-	-	8	4 229	13 644
- mai "	4 438	-	112	-	18	-	3 022	-	-	-	29	775	8 394
- juin "	6 313	-	68	-	30	-	4 240	-	-	-	22	970	11 643
- juillet "	6 204	-	68	-	16	-	4 570	-	-	-	2	208	11 067
- août "	5 806	-	53	-	34	-	23	-	-	-	13	859	6 788
- septembre "	5 332	-	81	-	16	-	25	-	-	-	16	282	5 752
Total du 01.10.12 au 30.09.13	84 418	-	597	-	218	-	61 261	-	-	-	159	17 711	164 363

(1) Seuls sont indiqués les Etats membres en provenance desquels des mélasses ont été importées depuis 2003/04.

(2) Total des pays adhérents à l'UE au cours de la période considérée.

Source : Douanes

**Exportations françaises de mélasses à destination des pays de l'UE (1)**

(en tonnes)

	ALL	AUT	BUL	CHY	DK	ESP	EST	FIN	GR	ITA	PB	POL	ROU	POR	RU	SLQ	UEBL	Total (2)
<b>Campagne 2008/09</b>																		
Total du 01.10.08 au 30.09.09	1	-	6	8	395	276	-	-	9	21	14	5 445	-	-	1	-	30 158	36 334
<b>Campagne 2009/10</b>																		
Total du 01.10.09 au 30.09.10	2	-	-	-	424	255	-	-	9	2	106	-	-	-	1	-	24 485	25 284
<b>Campagne 2010/11</b>																		
Total du 01.10.10 au 30.09.11	635	-	1	-	451	50	-	3	4	845	93	-	13	-	-	-	14 630	16 725
<b>Campagne 2011/12</b>																		
- octobre 2011	28	-	-	-	74	26	-	-	-	-	1	-	-	-	-	-	2	131
- novembre "	49	-	-	-	50	37	-	1	-	-	-	-	-	-	-	-	3	140
- décembre "	26	-	-	-	26	-	-	1	-	1	-	-	-	-	4	-	5	63
- janvier 2012	52	-	-	-	-	1	-	-	-	-	6	-	-	-	-	1	1	61
- février "	27	-	-	-	-	-	-	-	-	-	-	-	-	1	-	-	2 383	2 411
- mars "	47	-	-	-	49	-	-	-	-	-	1	295	-	-	-	-	2	394
- avril "	27	-	-	-	50	-	-	1	-	-	13	-	-	-	-	-	3	94
- mai "	53	-	-	-	51	12	-	-	-	-	3	-	-	-	-	-	3	122
- juin "	79	-	-	-	26	22	-	-	-	-	-	-	-	-	-	-	4	131
- juillet "	53	-	-	-	-	25	-	-	-	-	12	-	-	-	-	-	1	91
- août "	74	-	-	-	-	-	-	-	-	-	-	-	-	-	-	-	-	74
- septembre "	27	-	-	-	-	-	-	-	-	1	-	-	-	-	-	-	3	31
Total du 01.10.11 au 30.09.12	542	-	-	-	326	123	-	3	-	2	36	295	-	1	4	1	2 410	3 743
<b>Campagne 2012/13</b>																		
- octobre 2012	27	-	-	-	74	12	-	1	-	-	1	-	-	-	-	-	1	116
- novembre "	52	-	-	-	25	-	-	1	-	7	5	-	-	-	-	-	1	91
- décembre "	19	-	-	-	26	-	-	-	-	-	7	-	-	-	-	-	1 216	1 268
- janvier 2013	-	-	-	-	51	21	-	1	-	1	7	-	-	-	-	1	1 227	1 309
- février "	-	-	1	-	25	-	-	1	-	-	10	-	-	-	-	-	5	42
- mars "	3	-	-	-	-	-	-	-	-	-	8	-	-	-	-	-	10	21
- avril "	-	-	-	-	50	-	-	1	-	1	-	-	1	-	-	-	2 877	2 930
- mai "	17	-	-	-	26	11	-	1	-	-	7	-	-	1	-	-	3 488	4 063
- juin "	-	-	-	-	51	23	-	-	-	-	7	-	15	-	-	-	1 961	2 057
- juillet "	1	-	1	-	51	-	-	-	-	-	-	-	15	-	-	-	3 368	3 436
- août "	-	-	-	-	-	-	-	2	-	-	-	-	-	-	-	-	3 022	3 024
- septembre "	-	-	-	-	76	-	-	4	-	-	-	-	-	-	-	-	2 487	2 567
Total du 01.10.12 au 30.09.13	119	-	2	-	455	67	-	12	-	9	52	-	31	1	-	1	19 663	20 924

(1) Seuls sont indiqués les Etats membres en provenance desquels des mélasses ont été importées depuis 2003/04.

(2) Total des pays adhérents à l'UE au cours de la période considérée.

Source : Douanes

## VIII – Alcool Éthylique

# Faits et chiffres

Novembre 2013

## Union européenne

### Une baisse des importations en août

Les importations d'éthanol pour le mois d'août 2013 s'élèvent à 50,3 millions de litres, moins que les 65,1 millions de litres du mois précédent et bien moins que les 76,4 millions d'août 2012. Le cumul des importations depuis le 1<sup>er</sup> janvier s'élève à 616,3 millions de litres contre 382,4 mln de litres sur la même période en 2012. Le total des importations pour l'année 2012 s'élevait à 680,9 mln de litres. Les importations d'alcool non dénaturé s'élève à 48,4 mln de litres, soit le plus bas niveau pour 2013. Les principales sources d'approvisionnement de l'UE entre janvier et août 2013 sont le Guatemala avec 164,3 millions de litres contre 86 mln l'année précédente puis vient le Pakistan avec 77,3 mln, le Pérou avec 67,6 mln de litres, la Russie avec 42,5 mln et le Brésil avec 38,6 mln.

### Alcool éthylique non dénaturé

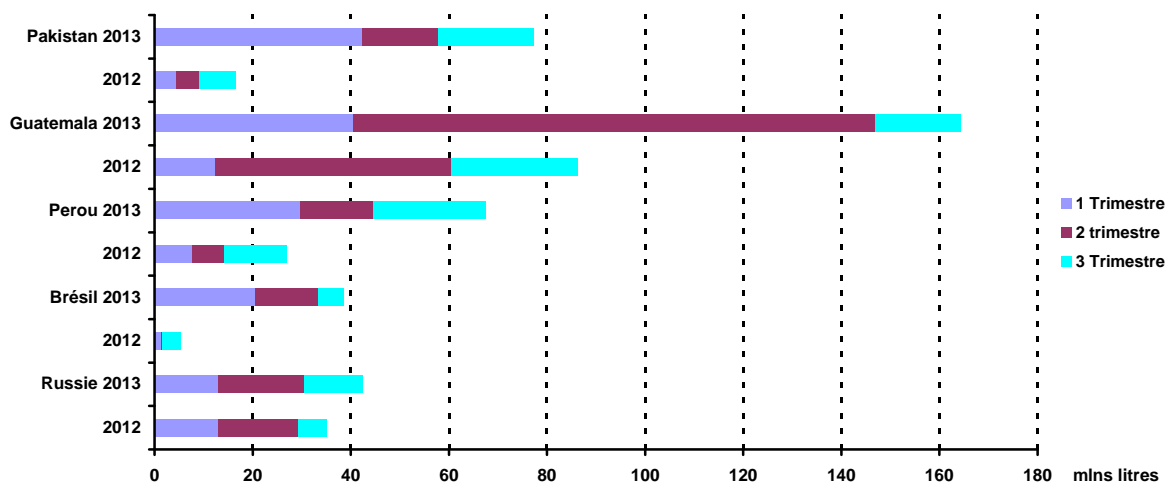

(F.O. Licht du 21 novembre 2013)

## Allemagne

### Une production en hausse...

Selon le BFB (Bundesmonopolverwaltung für Branntwein), la production d'éthanol pour septembre 2013 s'élève à 71,4 mln de litres ce qui porte la production depuis le début de l'année à 755,1 mln de litres, en hausse par rapport aux 721,1 mln de l'année précédente pour la même période.

Les biocarburants totalisent 80 % des débouchés contre 74 % en 2012 et 71 % en 2011.

La production totale pour l'année 2012 avait atteint 967,3 mln de litres pour une consommation de 1,58 milliards de litres.

### Pour une consommation en baisse.

La consommation d'éthanol pour le mois de septembre est à 127,7 mlns de litres. La production totale depuis le début de l'année est de 1,13 milliard de litres soit une baisse de 5 % par rapport à la même période de l'année précédente. (FO Licht du 18 novembre 2013 et du 03 décembre 2013)

## Brésil

### Forte chute des exportations

Pour le mois de novembre, les exportations d'éthanol non dénaturé sont de 184 mln de litres, soit les plus faibles depuis le mois de mai, contre 336 mln de litres le mois précédent et 318,8 mln en novembre 2012.

Le total des exportations pour l'année 2012/13 (avril/mars) est de 2,289 Milliards de litres, en baisse par rapport aux 2,453 milliards de litres de la même période l'année précédente. Pour rappel, 3,618 milliards de litres avaient été exportés lors de la campagne 2011/12.

La forte baisse des exportations est principalement imputable aux Etats-Unis dont la faiblesse des cours du maïs a stimulé la production interne. (FO LICHT du 3 décembre 2013)

Production au 16 Novembre 2013			
	2013/14	2012/13	Différence en %
Canne (Mt)	542,2	482,0	+ 12 %
Alcool déshydraté (mlns litres)	10 089	7 946	+ 27 %
Alcool hydraté (mlns litres)	13 044	11 336	+ 15 %
Total alcool (mln litres)	19 282	23 133	+ 20 %

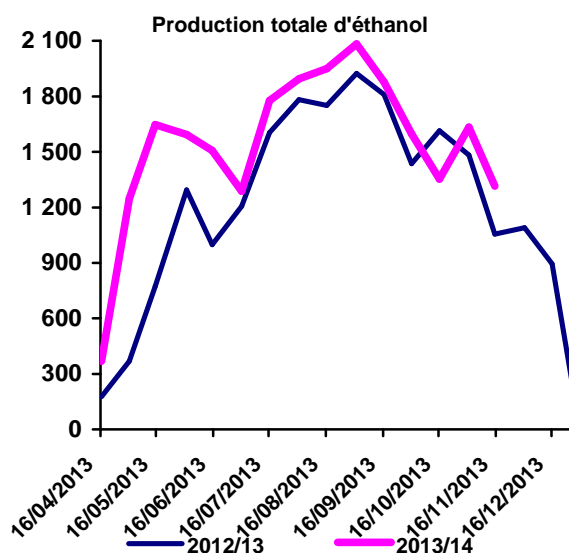

La production d'éthanol a atteint 1,31 milliards de litres durant les 15 premiers jours du mois de novembre (+ 24 % par rapport au volume de la même période de l'année précédente).

Sur le volume produit lors de cette quinzaine, 708 millions de litres sont de l'éthanol hydraté et 607 millions de litres de l'éthanol déshydraté.

En volume cumulé depuis le début de la campagne 2013/14, la production d'éthanol a totalisé 23,1 milliards de litres, en hausse de 20 % par rapport à l'année dernière. Ce volume se compose de 10,1 milliards de litres d'éthanol déshydraté et 13,0 milliards de litres d'éthanol hydraté. (UNICA – 28 novembre 2013).



Évolution comparée des cours du sucre , de l'éthanol (au Brésil) et du pétrole depuis 2000

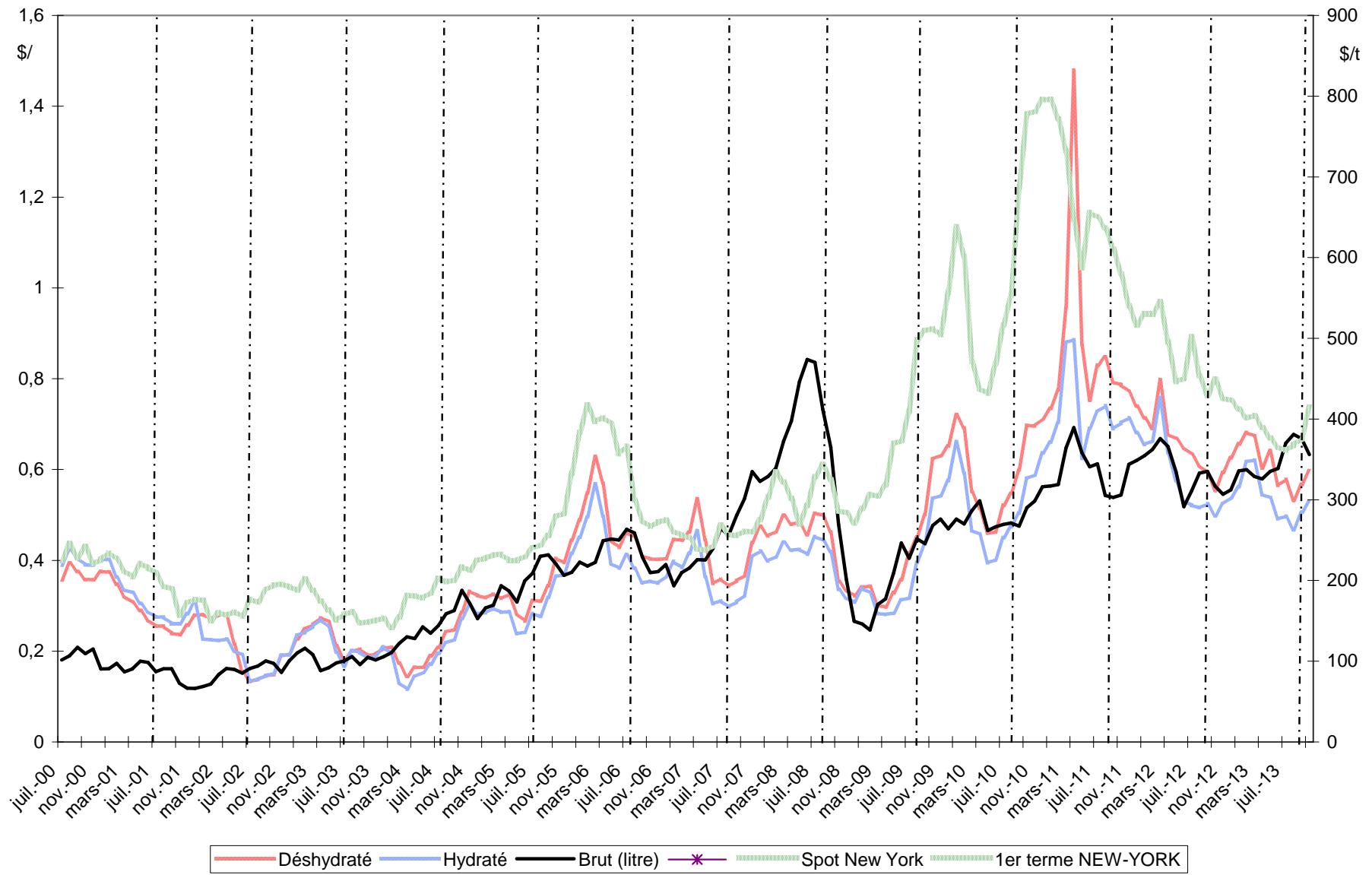

Sources : Ethanol CEPEA, Nymex Light Crude, FranceAgriMer

## Bilans communautaires - Alcool éthylique

2010 / 2011 / 2012

(en hectolitres d'alcool pur)

	2010- UE 27	2011- UE 27	2012- UE 27 (1)
	<i>Origine agricole</i>	<i>Origine agricole</i>	<i>Origine agricole</i>
<b>I - Ressources</b>			
1 - Stocks au 1 <sup>er</sup> janvier	<b>9 831 725</b>	<b>10 546 083</b>	<b>12 877 024</b>
2 - Production	<b>54 077 879</b>	<b>60 128 422</b>	<b>59 836 531</b>
3 - Importations (2)	<b>4 092 240</b>	<b>3 520 406</b>	<b>5 363 316</b>
- Droits nuls	1 970 823	1 683 207	2 736 652
- Droits pleins	2 121 417	1 837 198	2 626 664
<b>Total des ressources</b>	<b>68 001 844</b>	<b>74 194 911</b>	<b>78 076 871</b>
<b>II - Utilisations</b>			
1 - Livraisons sur le marché intérieur	<b>56 796 717</b>	<b>60 362 130</b>	<b>63 362 444</b>
- Alimentation	8 635 257	8 236 213	7 878 457
- Utilisation industrielle	7 559 142	7 513 188	7 861 975
- Carburant	38 863 606	42 418 436	45 076 265
- Autre	1 738 712	2 194 293	2 545 747
2 - Exportations	<b>659 044</b>	<b>955 757</b>	<b>678 830</b>
<b>Total des utilisations</b>	<b>57 455 761</b>	<b>61 317 887</b>	<b>64 041 274</b>
<b>Total stocks au 31/12</b>	<b>10 546 083</b>	<b>12 877 024</b>	<b>14 035 597</b>

(1) Bilan provisoire

(2) Ne sont pas comptabilisées les importations de produits relevant des Nomenclatures Combinées 3824 90 97/90 99

et 2909 19 10 utilisées pour la production de carburant :

> 7,3 millions d'hap (NC 3824 90 99) et 2,4 millions d'hap ETBE (NC 2909 19 10) en 2010.

> 10 millions d'hap (NC 3824 90 97) et 2,2 millions d'hap ETBE (NC 2909 19 10) en 2011.

> 4 millions d'hap (NC 3824 90 97) et 1,4 millions d'hap ETBE (NC 2909 19 10) en 2012.

Les utilisations s'en trouvent de ce fait sous-estimées.

Sources : CE - septembre 2013

**Production 2012 (provisoire) - Répartition par Etat membre et par matière première (1)**

(en hectolitres d'alcool pur)

	Céréales	Betteraves	Vinique	Autres	Total	Part total UE
France	8 929 598	9 165 435	472 983	32 481	<b>18 600 497</b>	31,09%
Allemagne	5 020 275	3 212 684		166 910	<b>8 399 869</b>	14,04%
Royaume Uni	4 642 320	693 680			<b>5 336 000</b>	8,92%
Espagne	3 849 486	175 676	606 473	98641	<b>4 730 276</b>	7,91%
Belgique	3 913 736	205 985			<b>4 119 721</b>	6,88%
Pologne	2 306 049	347 383		299 572	<b>2 953 004</b>	4,94%
Suede	2 123 720			494 620	<b>2 618 340</b>	4,38%
Hongrie	1 863 000	621 000			<b>2 484 000</b>	4,15%
Autriche	2 150 843	4 677			<b>2 155 520</b>	3,60%
Slovaquie	1 485 006				<b>1 485 006</b>	2,48%
Pays Bas	300 025			2 000 000	<b>2 300 025</b>	3,84%
Italie	564 352	3 532	303 352	17 108	<b>888 344</b>	1,48%
Rép.Tchèque	450 000	1 104 000			<b>1 554 000</b>	2,60%
Autres EM	1 460 517	365 142	65 558	320 712	<b>2 211 929</b>	3,70%
<b>Total</b>	<b>39 058 927</b>	<b>15 899 194</b>	<b>1 448 366</b>	<b>3 430 044</b>	<b>59 836 531</b>	100,00%
<b>Part total UE</b>	65,28%	26,57%	2,42%	5,73%	100,00%	
<i>Total 2011</i>	40 329 602	14 077 755	1 824 373	3 896 692	60 128 422	
<b>VS 2011</b>	<b>-3%</b>	<b>13%</b>	<b>-21%</b>	<b>-12%</b>	<b>0%</b>	

Source : Commission Européenne, FranceAgriMer

**Utilisations 2012 - Répartition par Etat membre et par type d'utilisation (1)**

(en hectolitres d'alcool pur)

	Alimentation et boisson	Industriel	Carburant	Autres	Total	Part total UE
Allemagne	588 970	2 927 764	15 634 733	939 963	<b>20 091 430</b>	31,71%
France	935 416	1 068 445	8 229 551	139 930	<b>10 373 342</b>	16,37%
Suede	260 143	242 091	3 329 129	9	<b>3 831 372</b>	6,05%
Espagne	899 130	612 121	2 485 553	85 732	<b>4 082 536</b>	6,44%
Royaume Uni	700 000		6 360 000		<b>7 060 000</b>	11,14%
Pologne	1 435 491	955 238	1 663 837		<b>4 054 566</b>	6,40%
Italie	666 466	514 078	1 010 361	819 943	<b>3 010 848</b>	4,75%
Rép.Tchèque	286 351	439 052	1 103 952	77 724	<b>1 907 079</b>	3,01%
Autriche	143 993	177 211	1 063 993	6 398	<b>1 391 595</b>	2,20%
Hongrie	100 000	200 000	100 000		<b>400 000</b>	0,63%
Pays Bas	239 481	7 801	493 849		<b>741 131</b>	1,17%
Belgique	60 000	500 000	911 451		<b>1 471 451</b>	2,32%
Irlande	419 253	49 307	200 000	285	<b>668 845</b>	1,06%
Slovaquie	159 360	42 736	580 641		<b>782 737</b>	1,24%
Finlande	206 659	55 269	596 477		<b>858 405</b>	1,35%
Danemark	102 212	4 255	1 000 000		<b>1 106 467</b>	1,75%
Bulgarie	281 353	15 241	27 504	14 251	<b>338 349</b>	0,53%
Portugal				225 000	<b>225 000</b>	0,36%
Lituanie	9 617	466	223 376	94 558	<b>328 017</b>	0,52%
Lettonie	143 181	1 356		2 904	<b>147 441</b>	0,23%
Roumanie	100 000	20 000	60 000	120 000	<b>300 000</b>	0,47%
Slovenie	109 112	8 166		14 587	<b>131 865</b>	0,21%
Grèce	23 971	20 705	1 858	4 255	<b>50 789</b>	0,08%
Estonie	3 771	522		208	<b>4 501</b>	0,01%
Chypre	4 527	151			<b>4 678</b>	0,01%
Luxembourg					<b>0</b>	0,00%
Malte					<b>0</b>	0,00%
<b>Total</b>	<b>7 878 457</b>	<b>7 861 975</b>	<b>45 076 265</b>	<b>2 545 747</b>	<b>63 362 444</b>	100,00%
<b>Part total UE</b>	12,43%	12,41%	71,14%	4,02%	100,00%	

(1)Ne sont pas comptabilisées les utilisations d'alcool sous forme de mélanges alcool-essences et ETBE (5,4 millions d'hap) - cf (2) page 71

Source : Commission Européenne, FranceAgriMer

**Importations d'alcool éthylique de l'UE  
par pays tiers d'origine**

(en hectolitres d'alcool pur)

	2007	2008	2009	2010	2011	2012	Évolution 2012/2011
<b>Principales origines :</b>							
Brésil	6 676 219	9 828 778	5 197 514	1 227 281	784 628	55 362	-93%
Egypte	392 950	470 333	456 557	495 144	514 492	388 913	-24%
Pérou	395 564	393 379	292 011	373 077	365 804	500 703	37%
Guatemala	819 787	367 352	1 032 377	324 790	280 263	956 168	241%
Pakistan	684 398	1 027 494	712 791	40 537	275 391	299 454	9%
Russie	33 430	34 835	48 180	62 921	191 861	346 301	80%
Turquie	180 155	50 555	51 153	155 532	147 812	267 198	81%
République d'Afrique du Sud	131 479	55 547	13 709	67 005	135 847	139 104	2%
Soudan	-	-	-	203 423	121 500	277 584	128%
USA	624 844	1 738	122 780	142 196	118 311	1 373 452	1061%
Bolivie	49 370	485 269	490 611	420 985	112 499	300 550	167%
Norvège	148 439	133 205	159 529	113 186	107 113	104 540	-2%
Costa Rica	335 654	333 220	470 689	40 359	102 089	66 926	-34%
Jamaïque	322 646	-	195 725	45 227	77 977	56 810	-27%
Croatie	97 690	48 473	35 398	67 669	33 239	44 339	33%
Barbades	-	-	7 715	4 851	27 261	29 439	8%
Argentine	64 579	118 268	104 176	49 515	23 759	-	
Swaziland	250 130	193 166	143 768	28 016	18 450	73 968	301%
Serbie	78 071	16 190	14 215	30 353	17 305	-	
Zimbabwe	141 504	74 361	97 581	14 691	10 165	-	
Ukraine	226 125	107 089	65 070	31 458	8 432	-	
Kazakhstan	-	12 962	85 089	74 323	7 393	-	
Ile Maurice	42 554	43 766	26 507	1 137	2 054	-	
Chine	72 426	8 552	23	192	333	-	
Cambodge	-	-	339 600	44 884	-	-	
Nicaragua	180 976	-	607 562	9 542	-	-	
El Salvador	-	383 170	98 214	nc	nc	-	
<b>Total principales origines :</b>	<b>11 948 989</b>	<b>14 187 703</b>	<b>10 868 545</b>	<b>4 068 295</b>	<b>3 483 978</b>	<b>5 280 811</b>	52%
<b>Autres origines ou non précisées</b>	<b>170 102</b>	<b>155 754</b>	<b>20 520</b>	<b>23 945</b>	<b>36 427</b>	<b>82 505</b>	126%
<b>Total</b>	<b>12 119 091</b>	<b>14 343 457</b>	<b>10 889 065</b>	<b>4 092 240</b>	<b>3 520 405</b>	<b>5 363 316</b>	52%

Source : Commission Européenne, Eurostats Comext

**Production, utilisations et importations d'alcool éthylique de l'UE (1)  
Évolutions depuis 2004**

en millions hl

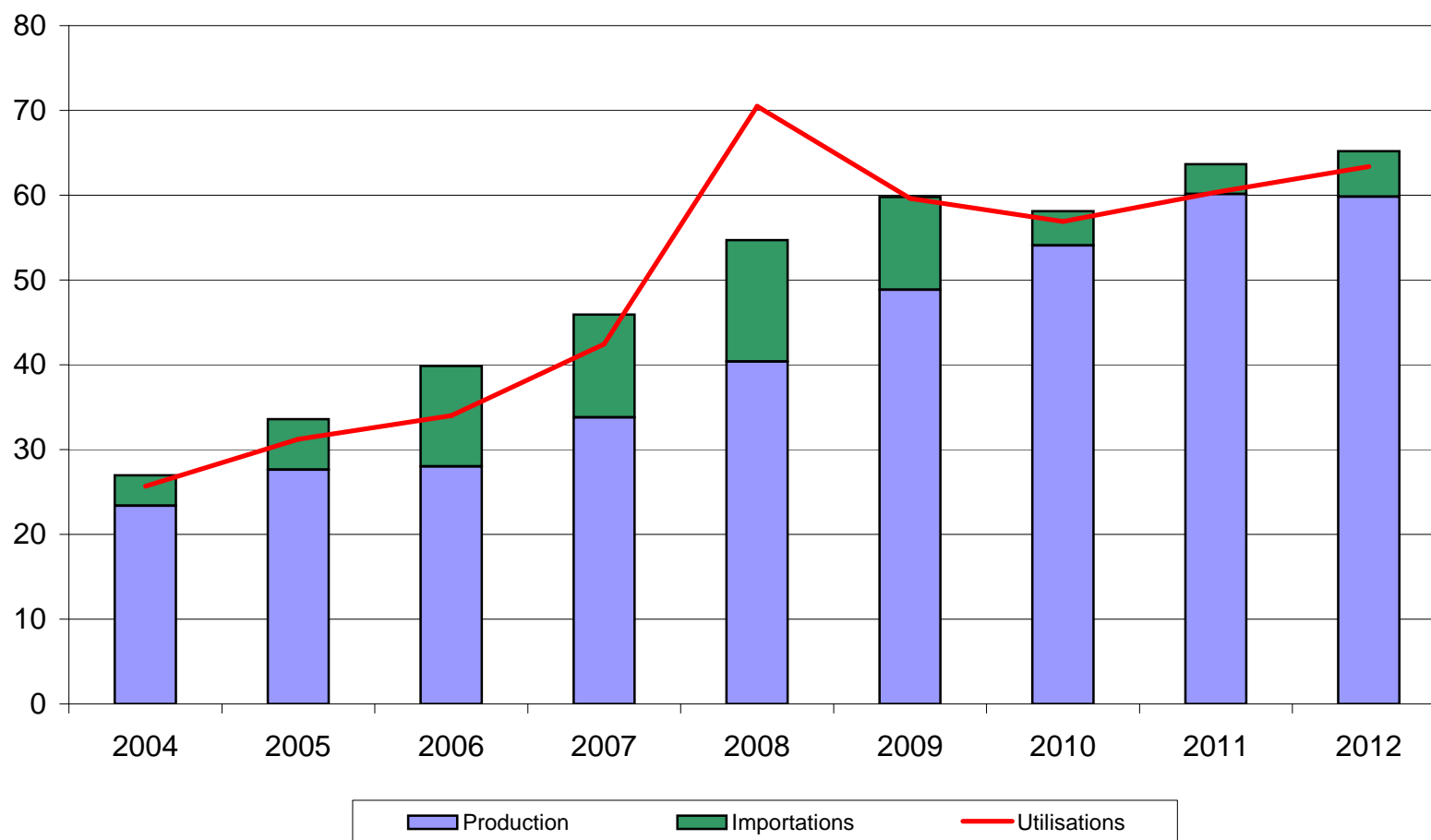

(1) ne sont pas comptabilisées les quantités d'alcool sous forme de mélanges alcool-essences et ETBE - cf (2) page 71

Source : Commission Européenne

# Bilan alcool éthylique français

## Note méthodologique

Le bilan d'alcool français se définit plutôt comme un **bilan de commercialisation**, à l'inverse du bilan de l'UE qui se rapproche d'avantage d'un bilan d'approvisionnement visant à suivre la consommation et le détail des échanges d'alcool sur le marché de l'UE.

Le bilan français de l'alcool éthylique retrace en effet la commercialisation des quantités d'alcool produites en France et/ou importées des pays-tiers. En conséquence, les données de commercialisation ne concernent donc pas les quantités d'alcool en provenance du reste de l'UE. Ce bilan s'appuie sur les obligations de déclarations figurant dans le règlement 2336/2003, auxquelles les fabricants d'alcool et négociants sont astreints.

L'unité de mesure utilisée dans le bilan français est l'hectolitre d'alcool pur (hap).

### I. Ressources

1. **Stock au 1<sup>er</sup> janvier** : égal au stock déclaré au 31 décembre de l'année précédente, le chiffre de stock est issu de la déclaration annuelle des fabricants d'éthanol, dans le cadre des obligations liées au règlement (CE) n° 2336/2003 (articles 3 et 4 paragraphe e). Ce chiffre ne tient pas compte des quantités d'alcool stockées par les autres acteurs du marché (commerçants).
2. **Production** : ce chiffre est issu de la déclaration trimestrielle des fabricants d'alcool agricole et non agricole, production ventilée par produit d'origine (céréales, betteraves etc..).
3. **Importations** : ce poste est calculé et correspond au solde comptable des autres postes déclarés dans le bilan ; c'est donc un poste d'ajustement. Il se rapproche du chiffre d'importations des pays tiers (mais on ne peut exclure que ce poste inclue également une petite partie des importations en provenance de l'UE).

### II. Utilisations

1. **Consommation intérieure** : ces chiffres sont obtenus à partir des déclarations trimestrielles d'écoulement sur le territoire national établies par les fabricants et les importateurs. Ces écoulements sont ventilés par produits de destination (alimentation et boissons, utilisations industrielles, carburant et autres)
2. **Exportations** : de la même manière que la consommation intérieure, les exportations sur l'UE et les pays tiers font l'objet d'une déclaration dans le cadre de l'enquête trimestrielle mise en place pour la collecte des statistiques à destination de la Commission Européenne. Les quantités déclarées par les fabricants ou revendeurs sont exprimées en hap, contrairement aux chiffres des douanes, exprimées en volume tel quel.

### III. Stock au 31/12 : il s'agit du stock déclaré.

## Bilans France - Alcool éthylique (1)

2010, 2011 et 2012

(en hectolitres d'alcool pur)

	2010		2011		2012	
	Origine agricole	Total	Origine agricole	Total	Origine agricole	Total
<b>I - Ressources</b>						
1 - Stocks au 1 <sup>er</sup> janvier	1 291 958	<b>1 291 958</b>	1 053 493	<b>1 053 493</b>	1 352 591	<b>1 352 591</b>
2 - Production	18 372 827	<b>18 372 827</b>	18 333 451	<b>18 333 451</b>	18 600 497	<b>18 600 497</b>
- Céréales	8 753 060	8 753 060	9 613 414	9 613 414	8 929 598	8 929 598
- Betteraves - Mélasse	9 045 680	9 045 680	8 119 214	8 119 214	9 165 435	9 165 435
- Viti-vinicole	542 497	542 497	566 725	566 725	472 983	472 983
- Autre	31 590	31 590	34 098	34 098	32 481	32 481
3 - Importations (2)	1 738 758	<b>1 738 758</b>	674 446	<b>674 446</b>	818 038	<b>818 038</b>
<b>Total des ressources</b>	<b>21 403 543</b>	<b>21 403 543</b>	<b>20 061 391</b>	<b>20 061 391</b>	<b>20 771 126</b>	<b>20 771 126</b>
<b>II - Utilisations</b>						
1 - Consommation intérieure (1)	10 160 077	<b>10 160 077</b>	9 352 672	<b>9 352 672</b>	10 693 570	<b>10 693 570</b>
- Alimentation et boissons	997 372	997 372	864 882	864 882	1 100 060	1 100 060
- Utilisation industrielle	1 191 453	1 191 453	988 693	988 693	1 183 685	1 183 685
- Carburant	7 837 892	7 837 892	7 384 711	7 384 711	8 112 353	8 112 353
- Autre	133 360	133 360	114 386	114 386	297 472	297 472
2 - Exportations	10 189 973	<b>10 189 973</b>	9 356 128	<b>9 356 128</b>	8 702 101	<b>8 702 101</b>
- dont éthanol carburant	5 273 706	<b>5 273 706</b>	5 013 014	<b>5 013 014</b>	4 742 173	<b>4 742 173</b>
<b>Total des utilisations</b>	<b>20 350 050</b>	<b>20 350 050</b>	<b>18 708 800</b>	<b>18 708 800</b>	<b>19 395 671</b>	<b>19 395 671</b>
<b>Total stocks au 31/12</b>	<b>1 053 493</b>	<b>1 053 493</b>	<b>1 352 591</b>	<b>1 352 591</b>	<b>1 326 471</b>	<b>1 326 471</b>

(1) Ces bilans, livrés à titre indicatif, sont obtenus à partir des déclarations d'écoulements par les fabricants, y compris pour les exportations. Ils ne tiennent pas compte des quantités stockées, voire exportées, par d'autres acteurs du marché. L'écart avec les quantités déclarées aux douanes s'explique également par d'autres facteurs : les quantités portées ici sont en hl d'alcool pur et les quantités déclarées exportées peuvent être enregistrées par les douanes avec un décalage dans le temps.

(2) Le poste des importations est celui qui permet l'ajustement du bilan afin de tenir compte des stocks déclarés détenus par les fabricants. L'écart avec les données des douanes s'explique également par le fait qu'il s'agit dans ce bilan de quantités d'alcool pur. Les quantités importées contenant au total très certainement moins de 50 % d'alcool. Par ailleurs ces bilans ne tiennent pas compte de certaines quantités d'éthanol produites en France et livrées vers l'UE - Belgique notamment - pour être ensuite réexpédiées en France sous forme d'ETBE.

Source : FranceAgriMer - septembre 2012



**Production d'alcool éthylique - 2013**

France

(hectolitres d'alcool pur)

<p><b>1er trimestre 2013</b></p> <p><b>Production :</b></p> <p>dont</p> <ul style="list-style-type: none"> <li>- Céréales</li> <li>- Mélasse / betteraves</li> <li>- Vitivinicole</li> <li>- Autres</li> </ul>	<p><b>4 490 959</b></p>	<p>2 049 380</p> <p>2 318 379</p> <p>116 282</p> <p>6 918</p>
<p><b>2ème trimestre 2013</b></p> <p><b>Production :</b></p> <p>dont</p> <ul style="list-style-type: none"> <li>- Céréales</li> <li>- Mélasse / betteraves</li> <li>- Vitivinicole</li> <li>- Autres</li> </ul>	<p><b>4 036 325</b></p>	<p>1 986 126</p> <p>1 961 617</p> <p>80 259</p> <p>8 323</p>
<p><b>3ème trimestre 2013</b></p> <p><b>Production :</b></p> <p>dont</p> <ul style="list-style-type: none"> <li>- Céréales</li> <li>- Mélasse / betteraves</li> <li>- Vitivinicole</li> <li>- Autres</li> </ul>	<p><b>3 756 038</b></p>	<p>2 133 366</p> <p>1 597 493</p> <p>16 820</p> <p>8 359</p>
<p><b>Total 2013</b></p> <p><i>(de janvier à septembre 2013)</i></p> <p><b>Production :</b></p> <p>dont</p> <ul style="list-style-type: none"> <li>- Céréales</li> <li>- Mélasse betteraves</li> <li>- Vitivinicole</li> <li>- Autres</li> </ul>	<p><b>12 283 322</b></p>	<p>6 168 872</p> <p>5 877 489</p> <p>213 361</p> <p>23 600</p>

Source : FranceAgriMer

## Écoulement d'alcool éthylique - 2013

France

(hectolitres d'alcool pur)

<b>1er trimestre 2013</b>		
<b>Écoulements (*) :</b>	<b>2 595 539</b>	
dont		
- <i>aliments</i>		49 975
- <i>boissons alcoolisées</i>		237 766
- <i>utilisations industrielles</i>		345 515
- <i>carburant</i>		1 889 117
- <i>autres</i>		73 166
<b>2ème trimestre 2013</b>		
<b>Écoulements (*) :</b>	<b>2 894 485</b>	
dont		
- <i>aliments</i>		43 948
- <i>boissons alcoolisées</i>		246 688
- <i>utilisations industrielles</i>		391 736
- <i>carburant</i>		2 139 580
- <i>autres</i>		72 533
<b>3ème trimestre 2013</b>		
<b>Écoulements (*) :</b>	<b>2 901 903</b>	
dont		
- <i>aliments</i>		42 405
- <i>boissons alcoolisées</i>		223 420
- <i>utilisations industrielles</i>		350 081
- <i>carburant</i>		2 209 782
- <i>autres</i>		76 215
<b>Total 2013</b>		
<i>(de janvier à septembre 2013)</i>		
<b>Écoulements (*) :</b>	<b>8 391 927</b>	
dont		
- <i>aliments</i>		136 328
- <i>boissons alcoolisées</i>		707 874
- <i>utilisations industrielles</i>		1 087 332
- <i>carburant</i>		6 238 479
- <i>autres</i>		221 914

\* Ce total ne comprend pas les livraisons vers l'UE, notamment les quantités destinées à être transformées en ETBE et réexpédiées en France.

Source : FranceAgriMer

**Importations et exportations d'alcool éthylique**

(en hectolitres, tel quel \*)

	Exportations			Importations			Solde		
	UE	PT	Total	UE	PT	Total	UE	PT	Total
<b>2008</b>									
<b>Total</b>	<b>6 691 226</b>	<b>266 734</b>	<b>6 957 960</b>	<b>961 551</b>	<b>981 942</b>	<b>1 943 493</b>	<b>5 729 675</b>	<b>-715 208</b>	<b>5 014 467</b>
<b>2009</b>									
<b>Total</b>	<b>9 819 099</b>	<b>226 968</b>	<b>10 046 067</b>	<b>1 150 863</b>	<b>1 018 805</b>	<b>2 169 668</b>	<b>8 668 236</b>	<b>-791 837</b>	<b>7 876 399</b>
<b>2010</b>									
<b>Total</b>	<b>9 751 915</b>	<b>338 588</b>	<b>10 090 503</b>	<b>1 460 805</b>	<b>607 237</b>	<b>2 068 042</b>	<b>8 291 110</b>	<b>-268 649</b>	<b>8 022 461</b>
<b>2011</b>									
<b>Total</b>	<b>8 847 576</b>	<b>355 072</b>	<b>9 202 648</b>	<b>1 216 112</b>	<b>966 392</b>	<b>2 182 504</b>	<b>7 631 464</b>	<b>-611 319</b>	<b>7 020 145</b>
<b>2012</b>									
Janvier	979 903	26 919	<b>1 006 822</b>	42 266	44 144	<b>86 409</b>	937 637	-17 225	<b>920 412</b>
Février	712 228	32 771	<b>744 999</b>	77 696	97 960	<b>175 657</b>	634 532	-65 190	<b>569 342</b>
Mars	1 027 660	26 459	<b>1 054 120</b>	88 802	35 424	<b>124 227</b>	938 858	-8 965	<b>929 893</b>
Avril	834 754	15 554	<b>850 308</b>	47 903	54 458	<b>102 360</b>	786 852	-38 904	<b>747 948</b>
Mai	770 841	33 653	<b>804 493</b>	54 718	6 636	<b>61 354</b>	716 123	27 017	<b>743 140</b>
Juin	743 189	31 084	<b>774 273</b>	71 054	34 204	<b>105 258</b>	672 135	-3 120	<b>669 014</b>
Juillet	767 354	30 150	<b>797 504</b>	111 416	61 030	<b>172 447</b>	655 938	-30 880	<b>625 057</b>
Août	557 835	37 393	<b>595 228</b>	51 599	98 942	<b>150 541</b>	506 236	-61 549	<b>444 687</b>
Septembre	490 650	27 055	<b>517 706</b>	153 518	3 188	<b>156 706</b>	337 132	23 868	<b>361 000</b>
Octobre	614 091	46 742	<b>660 833</b>	90 875	86 116	<b>176 991</b>	523 215	-39 374	<b>483 841</b>
Novembre	612 055	24 692	<b>636 747</b>	50 842	66 305	<b>117 147</b>	561 213	-41 613	<b>519 601</b>
Decembre	571 158	18 122	<b>589 280</b>	52 905	59 328	<b>112 233</b>	518 253	-41 206	<b>477 047</b>
<b>Total</b>	<b>8 681 718</b>	<b>350 593</b>	<b>9 032 311</b>	<b>893 595</b>	<b>647 735</b>	<b>1 541 330</b>	<b>7 788 123</b>	<b>-297 142</b>	<b>7 490 981</b>
<b>2013</b>									
Janvier	587 025	34 247	<b>621 272</b>	44 285	80 019	<b>124 304</b>	542 740	-45 772	<b>496 968</b>
Février	517 488	34 339	<b>551 826</b>	64 611	104 782	<b>169 393</b>	452 877	-70 444	<b>382 433</b>
Mars	624 368	40 133	<b>664 501</b>	57 193	112 177	<b>169 370</b>	567 175	-72 044	<b>495 131</b>
Avril	629 090	40 474	<b>669 564</b>	45 569	43 202	<b>88 772</b>	583 520	-2 728	<b>580 792</b>
Mai	755 070	33 809	<b>788 879</b>	118 411	60 204	<b>178 615</b>	636 659	-26 395	<b>610 264</b>
Juin	532 477	27 949	<b>560 425</b>	74 057	57 415	<b>131 472</b>	458 419	-29 466	<b>428 953</b>
Juillet	453 953	32 125	<b>486 078</b>	71 335	99 511	<b>170 846</b>	382 618	-67 386	<b>315 232</b>
Août	443 822	61 180	<b>505 002</b>	46 872	60 635	<b>107 507</b>	396 950	545	<b>397 495</b>
Septembre	685 785	23 309	<b>709 093</b>	87 549	116 392	<b>203 941</b>	598 235	-93 083	<b>505 152</b>
<b>Total</b>	<b>5 229 076</b>	<b>327 564</b>	<b>5 556 640</b>	<b>609 881</b>	<b>734 338</b>	<b>1 344 220</b>	<b>4 619 195</b>	<b>-406 774</b>	<b>4 212 421</b>

\* Les quantités sont en hectolitres, tel quel, c'est-à-dire qu'elles ne représentent pas des quantités d'alcool pur mais qu'elles contiennent suivant les produits de moins de 80 % à 99 % d'alcool.

Sources : Douanes et FranceAgriMer

Directeur de la Publication Éric ALLAIN  
Atelier Commun d'impression – FAM  
Commission Paritaire des publications  
Agence de Presse : n° 1364 AD du 19.02.79

