

Conjoncture

> campagne 2012/13

> octobre 2013 - n°511



FranceAgriMer
Marché du sucre

Statistiques de juillet 2013

Bulletin n°511

Octobre 2013

Statistiques de juillet 2013

SOMMAIRE

I – La situation mondiale

Faits et chiffres – septembre 2013	4
Spot et terme proche à Londres et à New York en moyenne mensuelle (09/2003 à 09/2013)..	10
Evolution des cours et prime de blanc depuis juin 2012	11
Cours mondiaux sur les marchés de Londres et New York :	
.Termes : Moyennes mensuelles et évolution quotidienne – septembre 2013.....	12
Marché à terme de New York :	
. Evolution du nombre de lots échangés et part des opérateurs non commerciaux	14
Evolution de la production et de la consommation mondiale de sucre.....	15

II- La situation communautaire

Actualité communautaire – septembre 2013	17
Règlements votés en comités de gestion – septembre 2013	18
Bilans communautaires sucre 2010/11 à 2013/14	21
Surfaces betteravières et rendements de l'UE de 1996/97 à 2013/14	22
Quotas 2007/08 à 2013/14	23
Production de sucre dans l'UE de 2010/11 à 2013/14	24
Prix moyens du sucre blanc communautaire jusqu'en juillet 2013	25

III – La situation française

Bilans français 2010/11, 2011/12, et 2012/13	30
Diagramme prévisionnel de gestion de la campagne 2012/13 d'octobre 2012 à septembre 2013	31
Bilans mensuels, estimation des ventes pour la consommation intérieure - Campagne 2012/13 - situation au 31 juillet 2013.	32
Consommation intérieure : Evolution des ventes jusqu'en juillet 2013.....	33
Consommation intérieure : Ventes, en cumul mobile, jusqu'en juillet 2013	34
Etat des stocks de sucre détenus en France par les fabricants – Campagne 2011/12 et 2012/13	35

IV – La situation des DOM

Bilans 2011/12 et 2012/13 (provisoire)	37
Production 2010/11, 2011/12 et 2012/13.....	38
Exportations de sucre des DOM (Antilles et Réunion) par destination	39
Importations de sucre des DOM (Antilles et Réunion) par origine	40
Exportations mensuelles de sucre par nature (NC)	41
Importations mensuelles de sucre par nature (NC)	42

V – Les échanges de sucre en l'état

Echanges intra-communautaires de la France :

. Importations en provenance des pays de l'UE jusqu'en juillet 2013.....	44
. Exportations vers les pays de l'UE jusqu'en juillet 2013	45

Echanges de la France avec les pays tiers :

. Importations par pays d'origine jusqu'en juillet 2013 (campagne 2012/13)	46
. Importations par pays d'origine de 2009/10 à 2011/12	47
. Exportations par pays de destination jusqu'en juillet 2013 (campagne 2012/13).....	48
. Exportations par pays d'origine de 2009/10 à 2011/12	52

Certificats délivrés en France pour l'exportation de sucre.....	56
---	----

VI – Les échanges français de produits sucrés

- Produits sucrés :

. Importations en provenance de l'UE et des pays tiers juillet 2013	58
. Exportations vers l'UE et les pays tiers juillet 2013.....	59

- Sucre incorporé (évaluation) :

. Importations en provenance de l'UE et des pays tiers juillet 2013	60
. Exportations vers l'UE et les pays tiers juillet 2013.....	61
. Solde des échanges juillet 2013	62

VII – Les échanges français de mélasses

- Bilan des échanges avec l'UE et les pays tiers jusqu'en juillet 2013	64
- Importations en provenance des pays de l'UE jusqu'en juillet 2013	65
- Exportations vers les pays de l'UE jusqu'en juillet 2013	66

VIII – Production et écoulement d'alcool éthylique

- Faits et Chiffres – septembre 2013	68
- Evolution comparée des cours du sucre, de l'éthanol (Brésil) et du pétrole (mondial)	70
- Bilans alcool éthylique UE – 2010, 2011 et 2012.....	71
- Production 2012 : Répartition par Etat membre et par matière première (provisoire)	72
- Utilisation 2012 : Répartition par Etat membre et par utilisation	73
- Importations de l'UE par pays d'origine de 2007 à 2012.....	74
- Production, utilisations et importations de l'UE - Evolution depuis 2004	75
- Bilans d'alcool éthylique France – 2010, 2011 et 2012.....	77
- Production d'alcool éthylique en France – 2013 (janvier-juin)	78
- Ecoulement d'alcool éthylique en France – 2013 (janvier-juin)	79
- Importations et exportations d'alcool éthylique en France - 2008 à juillet 2013.....	80

I – La situation mondiale

Faits et chiffres¹

Septembre 2013

Monde

Campagne 2013/14:

Dans sa première estimation (septembre 2013) de la production mondiale de sucre 2013/14, **Fo Licht** prévoit une quatrième campagne excédentaire, avec une modeste diminution de 1,7 Mt à **181,2 Mt**, par rapport à la campagne 2012/13. Ce chiffre reste néanmoins la deuxième plus grosse production jamais enregistrée. La production de sucre de betterave se réduira de 3,2 Mt à 34,6 Mt, contre 37,8 Mt en 2012/13. La baisse de la production touchera principalement l'Europe, l'Amérique du nord et la Chine. La production de sucre de canne est estimée à un niveau record pour la quatrième année consécutive à 146,6 Mt (+1,5 Mt). Les hausses de production en Asie (+1,9 Mt) et en Afrique (+1 Mt) font plus que compenser les réductions prévues en Amérique du nord et en Amérique centrale (-0,9 Mt), en Amérique du sud (-0,4 Mt) et en Océanie (-0,2 Mt).

Australie

Production 2013/14

Le Conseil des sucreries australiennes (Australian Sugar Milling Council) a réduit son estimation de la récolte de canne pour 2013/14 de 33 Mt à 30,6 Mt, en légère hausse par rapport aux 30 Mt de 2012/13, pour une production de sucre de 4,25 Mt (*Fo Licht du 20 septembre 2013*).

L'agence gouvernementale, Abares, a revu à la baisse son estimation de production de sucre de pour 2013/14 de 4,54 Mt en juin à **4,25 Mt**, contre 4,3 Mt en 2012/13, en raison des dommages liés aux inondations qui ont touché les nouveaux plants début 2013 et de rendements en sucre moyen en baisse liés au syndrome de feuillage jaune (yellow canopy syndrome) qui a touché les régions du Bundaberg et d'Isis. Les exportations sont revues à la baisse à 3 Mt contre 3,4 Mt en juin. Les surfaces plantées sont en hausse et atteignent 388 000 ha contre 380 000 ha l'an dernier et 370 000 ha en 211/12. (*Fo Licht du 20 septembre 2013*).

Selon l'association des planteurs (Canegrowers), la récolte de canne qui se déroule de juin à décembre est effectuée à environ 60 %, celle de 2014 pourrait être touchée dans la mesure où la sécheresse qui sévit actuellement sur plus des deux-tiers du Queensland s'étend (*Fo Licht du 20 septembre 2013*).

Brésil

Centre Sud : Estimations			
	2012/13	2013/14 1 ^{ère} estimation	2013/14 2 ^{ème} estimation
Canne (1 000 tonnes)	532 758	589 600	587 000
Sucre (1 000 tonnes)	34 097	35 500	34 200
Ethanol (millions de litres)	21 262	25 371	25 039
Kg de sucre par tonne de canne (kg) – ATR /TC	135 573	136 70	134 00
Part de canne pour produire du sucre (%)	49,54	46,22	45,63
Part de canne pour produire de l'éthanol (%)	50,46	53,78	54,37

(Source : UNICA)

Dans sa deuxième estimation de la campagne 2013/14, l'Unica, a réduit la récolte de canne de 590 Mt à **587 Mt**, ainsi que son estimation de production de sucre de 35,5 Mt en avril dernier à **34,2 Mt**, mais toujours en hausse par rapport aux 34,1 Mt de 2012/13. La richesse en sucre de la canne est également revue à la baisse, de 136,7 kg/t en avril, à 134 kg/t, (soit - 1,2 % par rapport aux 135,6 kg/t de la campagne 2012/13). La part de la canne utilisée pour produire du sucre passe de 46,2 % en avril à 45,6 % et en forte baisse par rapport aux 49,5 % atteint en 2012/13. Les exportations de sucre sont réduites à 24,5 Mt contre 25,8 Mt en avril mais proches des 24,3 Mt de 2012/13. L'Unica a attribué la réduction de la teneur en sucre de la canne aux effets du gel et de la météo très humide de mai

1 Les quantités de sucre indiquées sont exprimées, sauf indication contraire, en valeur brut.

et juin. L'Unica a mis en garde sur le fait que la mise en œuvre de la canne pourrait se réduire à 580 Mt en cas de saison pluvieuse durant les 3 derniers mois de la campagne, des conditions plus sèches permettraient d'atteindre 587 Mt. La canne disponible s'élève à un peu plus de 600 Mt, mais les capacités d'écrasement en limiteraient la mise en œuvre (FO Licht du 2 octobre 2013).

Selon l'Unica, la production de sucre dans le Centre Sud, atteint du 1^{er} avril au 16 septembre 2013 **22,9 Mt** contre **21,8 Mt** un an plus tôt (+ 5 %). La récolte mise en œuvre s'élève à 406 Mt de canne, en hausse de 16 % par rapport à la même date l'an dernier (350 Mt). La part de la canne pour produire du sucre atteint 45 % contre 50 % en 2012/13.

Centre Sud : Situation cumulée (16 septembre 2013)			
	2013/14	2012/13	Évolution en %
Canne (1 000 tonnes)	406 263	349 583	+ 16,2 %
Sucre (1 000 tonnes)	22 921	21 799	+ 5,2 %
Ethanol (millions de litres)	17 241	13 691	+ 25,9 %
Kg de sucre par tonne de canne (kg) – ATR /TC	131,67	132,21	- 0,4 %
Part de canne pour produire du sucre (%)	44,97	49,50	
Part de canne pour produire de l'éthanol (%)	55,03	50,50	

(Source : UNICA – 16/09/13)

Centre sud - Production de sucre bimensuelle (comparaison 2011/12 à 2012/13) (1 000 t)

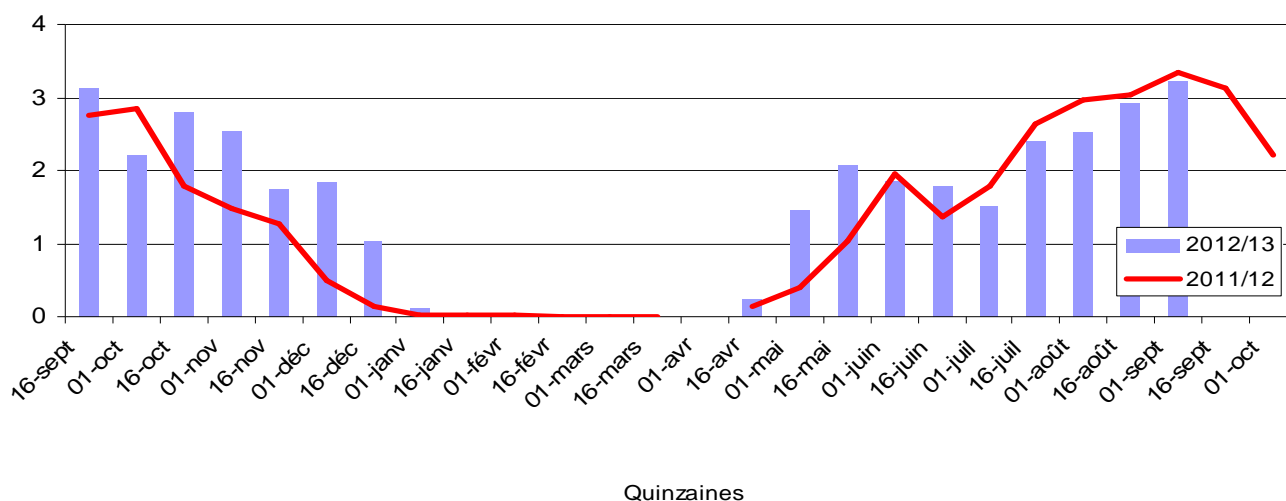

Centre sud - Production de sucre bimensuelle cumulée – septembre 2013 (Mt)
(Campagne octobre-septembre)

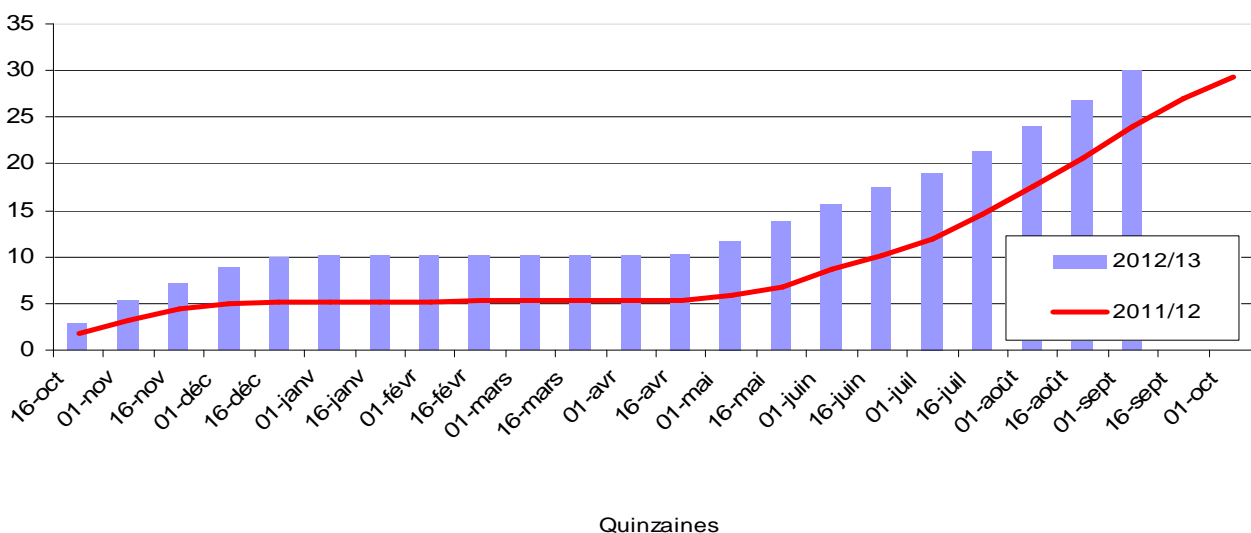

Les exportations brésiliennes de sucre de 2003/04 à 2013/14 (septembre 2013) (1 000 t)
(Campagne avril-mars)

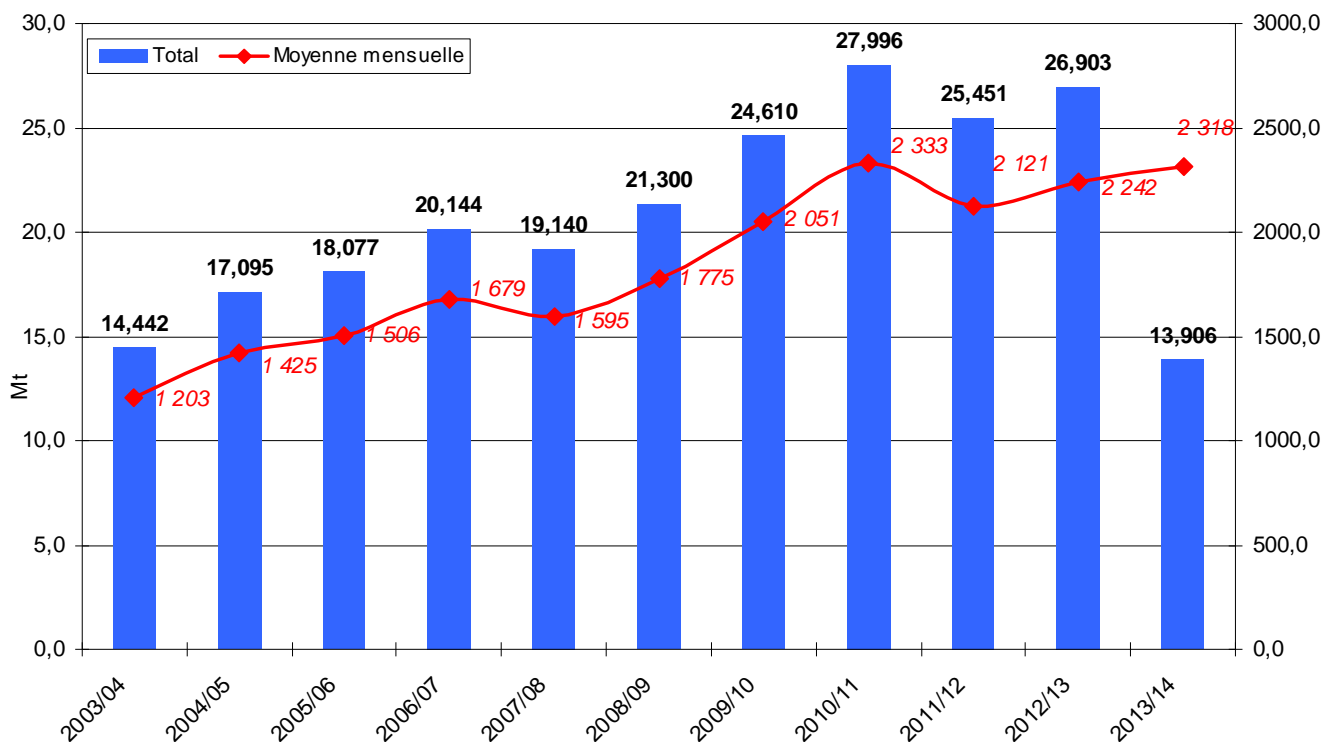

(Source : MDIC)

Exportations:

Les exportations brésiliennes se sont élevées à 2,56 Mt, valeur brut, en septembre 2013, en baisse par rapport aux 3,36 Mt le mois précédent. Les exportations totales de sucre durant les 6 premiers mois de la campagne 2013/14 (avril/mars) s'élèvent à 14,14 Mt, valeur brut, en hausse par rapport aux 11,71 Mt un an plus tôt (FO Licht du 2 octobre 2013).

Exportations brésiliennes de sucre (par mois) de 2011/12 à 2012/13 (septembre 2013) (1 000 t)

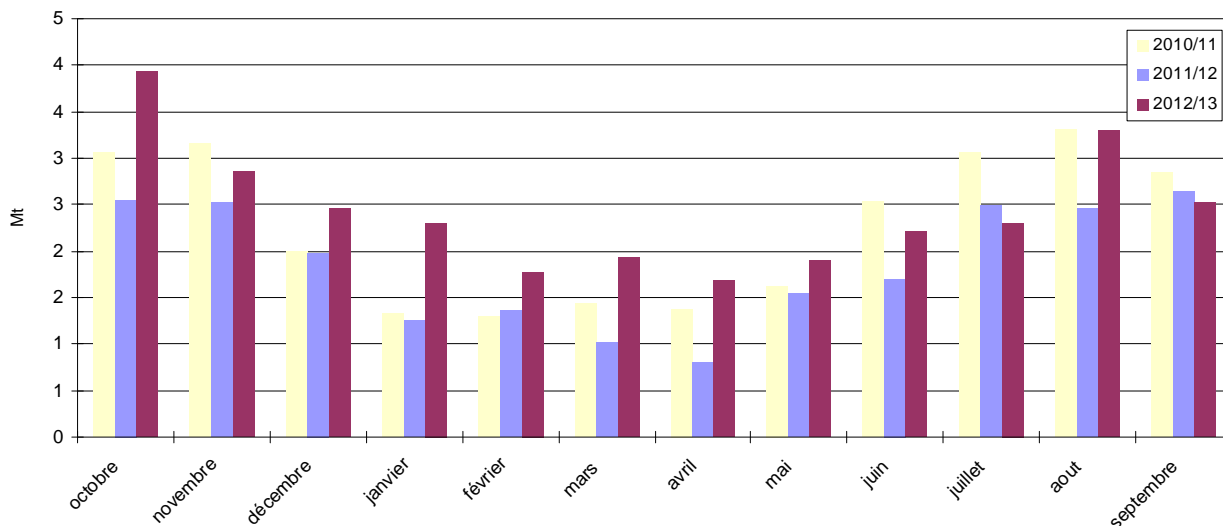

Chine

Production 2013/14:

Selon l'Association Chinoise du Sucre, les perspectives de production de sucre au titre de la campagne 2013/14 sont mitigées mais devraient probablement dépasser les chiffres de la campagne 2012/13 (*FO Licht du 27 septembre 2013*).

Le ministère de l'agriculture chinois avait indiqué une baisse de 4,9 % des superficies destinées à la production de sucre à 1,93 M ha contre 2,03 M ha durant la campagne précédente.

Les capacités de raffinage de la Chine ont plus que doublé en trois ans, passant de 3 Mt en 2010 à 7 Mt aujourd'hui. L'Association Chinoise du Sucre a annoncé un contrôle de la capacité de transformation du sucre brut qui a gravement endommagé les intérêts des industriels dont les deux tiers des entreprises situées dans le Guangxi et le Yunnan, les deux plus grandes provinces productrices de canne à sucre, sont confrontées à des pertes cette campagne..

Importations :

La Chine a importé 570 628 tonnes de sucre, valeur brut, en août 2013, en baisse de 3 % par rapport à l'an dernier à la même date. Le total cumulé des importations durant les 11 premiers mois de 2012/13 est en baisse de 16,4%, avec 3,1 Mt, contre 3,7 Mt importées durant la même période l'an dernier quand les importations totales ont atteint le chiffre record de 4,29 Mt (*FO Licht du 23 septembre 2013*).

Cuba

Production 2013/14 :

D'après AZCUBA, la production de sucre devrait s'accroître de 20 % en 2013/14 pour atteindre 1,8 Mt, contre 1,5 Mt durant la campagne 2012/13 où la tempête tropicale Sandy avait causé des dommages sur la récolte de canne. Des pluies abondantes durant les six derniers mois devraient aider les cultures dont seulement 10 % sont irrigués (*FO Licht du 30 septembre 2013*).

États-Unis

Production 2013/14:

L'USDA, dans son rapport mensuel de septembre, a revu à la hausse de 226 796 tonnes métriques son estimation de **production de sucre** pour 2013/14 à **7,9 Mt** (7,8 Mt en août et 8,2 Mt en 2012/13).

Cette révision intervient du fait de rendements en hausse à la fois pour les betteraves et la canne à sucre. Les importations ont été revues en sensible hausse à 3,1 Mt (2,9 Mt) dont 1,2 Mt (1,02 Mt en août) pour les contingents préférentiels (TRQ) et en raison de de sucres raffinés spéciaux supplémentaires annoncé pour 2013/14 dans le cadre des TRQ. Les importations en provenance du Mexique ont été réduites de 35 000 t, de 1,802 Mt à 1,767 Mt en septembre. Les révisions à la hausse de la production et des importations ont plus que compensé les stocks d'ouverture revus à la baisse (2,1 Mt à 2 Mt). Le total des utilisations a été estimé à 10,9 Mt. En conséquence, le ratio stocks sur consommation est revu en forte hausse à 19,5 % contre 16,9 % le mois précédent et 18,4 % en 2012/13, sachant que l'USDA considère un marché équilibré avec un ratio de 15 % (*Fo Licht du 13 septembre 2013*). Le rapport souligne les préoccupations du gouvernement pour réduire l'abondance de sucre qui a fait chuter les prix intérieurs de 30 % depuis l'an dernier. La récolte de betteraves est pour sa part estimée par l'USDA pour 2013/14 à 28 Mt, contre 27,2 Mt en août mais en baisse par rapport aux 32 Mt en 2012/13. La récolte de canne est estimée en hausse à 28,35 Mt (27,55 Mt en août) contre 29,24 en 2012/13 13 (*Fo Licht du 13 août 2013*)

Intervention sur le marché du sucre :

Dans le cadre de la deuxième étape de son programme sucre contre éthanol, l'USDA a acheté 123 401 tonnes métrique de sucre de betterave raffiné aux transformateurs américains pour environ 65,9 M\$ et les a vendues à des producteurs d'éthanol pour 12,6 M\$, avec une perte de 53,3M\$. La vente ne représente qu'une fraction des 376 981 tonnes de sucre que les fabricants américains ont proposé de vendre dans le cadre du programme de l'USDA. C'est la deuxième fois que le gouvernement a utilisé ce programme pour réduire le surplus intérieur de sucre qui pèse sur les prix et qui accroît le risque de défauts de paiements des fabricants de sucre sur les prêts publics qui arrivent à échéance le 30 septembre. Les producteurs détiennent encore 500 000 tonnes de sucre au titre de prêts venant à échéance le 30 septembre. Jusqu'à présent, le total des dépenses publiques pour le programme sucre s'élève à 141,3 M\$. (*FO Licht du 1^{er} octobre 2013*).

Inde

Production 2013/14:

L'Association Indienne des sucreries (Indian Sugar Mills Association – ISMA) a relevé son estimation de production de sucre pour 2013/14 (oct/sept) de 23,7 Mt à **25 Mt**, valeur blanc, car les pluies de mousson qui ont touché le Maharashtra et une partie du Karnataka ont amélioré les rendements de la canne restée sur pied. Selon les images satellite, les surfaces plantées en canne représenteront environ 5,29 Mha en 2013/14, contre 5,01 Mha en 2012/13, soit environ 9 % de plus que l'estimation du ministère de l'Agriculture. La production resterait pratiquement inchangée par rapport à l'an dernier et marquerait la 4^{ème} année consécutive de surplus. La demande intérieure est estimée à 23,5 Mt. La production du premier Etat producteur, le Maharashtra, est évaluée à 7,8 Mt, sur 940 000 ha, en repli par rapport aux 8 Mt de 2012/13. La production du second Etat producteur, l'Uttar Pradesh est estimée à 7,7 Mt, contre 7,49 Mt cette campagne. La production du Karnataka resterait pratiquement stable 3,4 Mt et celle du Tamil Nadu reculerait de 15 % à 1,64 Mt. Selon le directeur général de l'ISMA, Abinash Verma, l'Inde aurait besoin d'exporter environ 2 Mt de sucre en 2013/14 pour réduire les stocks dont les sucreries n'arrivent pas à se débarrasser. Les exportations 2012/13 sont attendues à 300 000 t. L'ISMA évalue les stocks de début de campagne au 1^{er} octobre à 8 Mt contre 6,2 Mt l'année dernière (FO Licht du 17 septembre 2013).

Selon la fédération Nationale des sucreries coopératives (National federation of Cooperative Sugar Factories – NFCSF), la production indienne de sucre est attendue en hausse, de 23 Mt estimées en mars, à 24,5 Mt, valeur blanc, mais inférieure aux 25 Mt de 2012/13. La NFCSF évalue les stocks de fin 2013/14 (au 30 septembre 2014) en hausse à 10 Mt, contre 9 Mt fin 2012/13 (FO Licht du 17 septembre 2013).

Indonésie

Production 2013/14:

Selon Aris Toharisman, directeur du Centre de Recherche de la canne à sucre (Indonesian Sugarcane Plantation Research Centre), la production de sucre est attendue en baisse de 10 à 20 % de 2,6 Mt à 2,3 Mt par rapport à la campagne 2012/13, en raison des intempéries qui ont endommagé la canne (FO Licht du 25 septembre 2013).

Mexique

Production :

Selon Carlos Blackaller, directeur du syndicat national des planteurs de canne, la production de sucre 2013/14 du Mexique pourrait se réduire à 6,6 Mt, tel quel, par rapport au record de 7 Mt enregistré en 2012/13. Le précédent record avait été établi en 2004/05 avec 5,8 Mt. Des coûts de production en hausse et des prix intérieurs en baisse ont limités l'accès au crédit des producteurs. Les exportations sont attendues en recul à 2 Mt, contre 2,5 Mt en 2012/13 (FO Licht septembre 2013).

Pakistan

Production 2013/14:

Le Comité de coordination économique du Pakistan (ECC), en charge des décisions économiques du gouvernement, a réduit les subventions de transport destinées au sucre exporté de 1,75 PKR par kg à 1 PKR. Cette décision fait suite à l'autorisation d'exporter 500 000 tonnes de sucre afin d'améliorer les liquidités des sucreries. Les 500 000 tonnes devront être exportées pour moitié avant fin octobre et le reste en novembre. Selon le Comité de coordination économique, les stocks de sucre du pays s'élèveraient à 2,129 Mt fin août (FO Licht du 30 septembre 2013).

L'Association des fabricants ayant averti le gouvernement fédéral que le secteur sucrier est confronté à de graves contraintes financières, la société Pakistanaise de commerce (TCP) prévoit l'achat de 100 000 tonnes de sucre aux sucreries afin de les soulager de leurs difficultés financières. 700 000 tonnes de sucre ont été ainsi acquis par la Société Pakistanaise de Commerce depuis 2010 (FO Licht du 30 septembre 2013).

Russie

RUSSIE	Récolte de betteraves et production de sucre blanc (1 000 tonnes)	
	7 Octobre 2013	7 Octobre 2012
Betteraves reçues	10,56	15,36
Betteraves mises en œuvre	9,55	12,75
Sucre blanc	1,18	1,48
Taux d'extraction (%)	12,36	11,61
Nombre de sucreries	67	75

Source : Syndicat russe des producteurs de sucre

Production 2013/14:

Au titre de la campagne 2013/14, la Russie a produit **1,18 Mt** de sucre de betterave au 7 octobre, en net recul par rapport à la même période de l'année dernière (1,48 Mt), selon l'Association russe des producteurs de sucre. A cette date, 67 sucreries étaient en campagne contre 75 à la même date l'an dernier. Elles ont réceptionné 10,6 Mt de betteraves contre 15,4 Mt un an plus tôt et mis en œuvre 9,6 Mt de betteraves à un taux de sucre moyen de 12,4 % (contre 12,8 Mt et 11,6 %). (FO Licht du 30 septembre 2013)
(FO Licht 7 octobre 2013).

Thaïlande

Production 2013/14 :

La production thaïlandaise de sucre pourrait atteindre un nouveau record en 2013/14 à **11 Mt** (nov/oct) contre 10,02 Mt en 2012/13, selon le Bureau de la Canne et du Sucre (*Office of the Cane and Sugar – OCSB*), en raison de pluies abondantes et des prix rémunérateurs de la canne. 8,5 Mt (7,5 Mt en 2012/13) de sucre seraient disponibles à l'exportation, une fois que 2,5 Mt aient été livrées pour la consommation intérieure (FO Licht du 27 septembre 2013).

Ukraine

Production 2013/14 :

La production ukrainienne de sucre (campagne 2013/14) atteint 95 700 tonnes, valeur blanc, au 2 octobre 2013, en baisse de 72 % par rapport aux 344 300 tonnes à la même période de la précédente campagne, selon l'Association Nationale des producteurs de Sucre (*Ukrtsukor*). De fortes pluies ont entravées la récolte. 19 sucreries (58 l'an dernier) ont mis en œuvre 835 700 tonnes de betteraves, contre 2,9 Mt l'an dernier, contenant 11,45 % de sucre, (11,67 %) (FO Licht du 8 octobre 2013)

Exportations :

Les exportations ukrainiennes de sucre en 2013/14 devraient atteindre 10 000 tonnes, en forte baisse par rapport aux 134 000 tonnes exportées en 2012/13, selon l'Association Nationale des producteurs de sucre (*Ukrtskor*) (FO Licht du 24 septembre 2013)

Spot et terme à Londres et à New York
septembre 2003 à septembre 2013 (en \$/t)

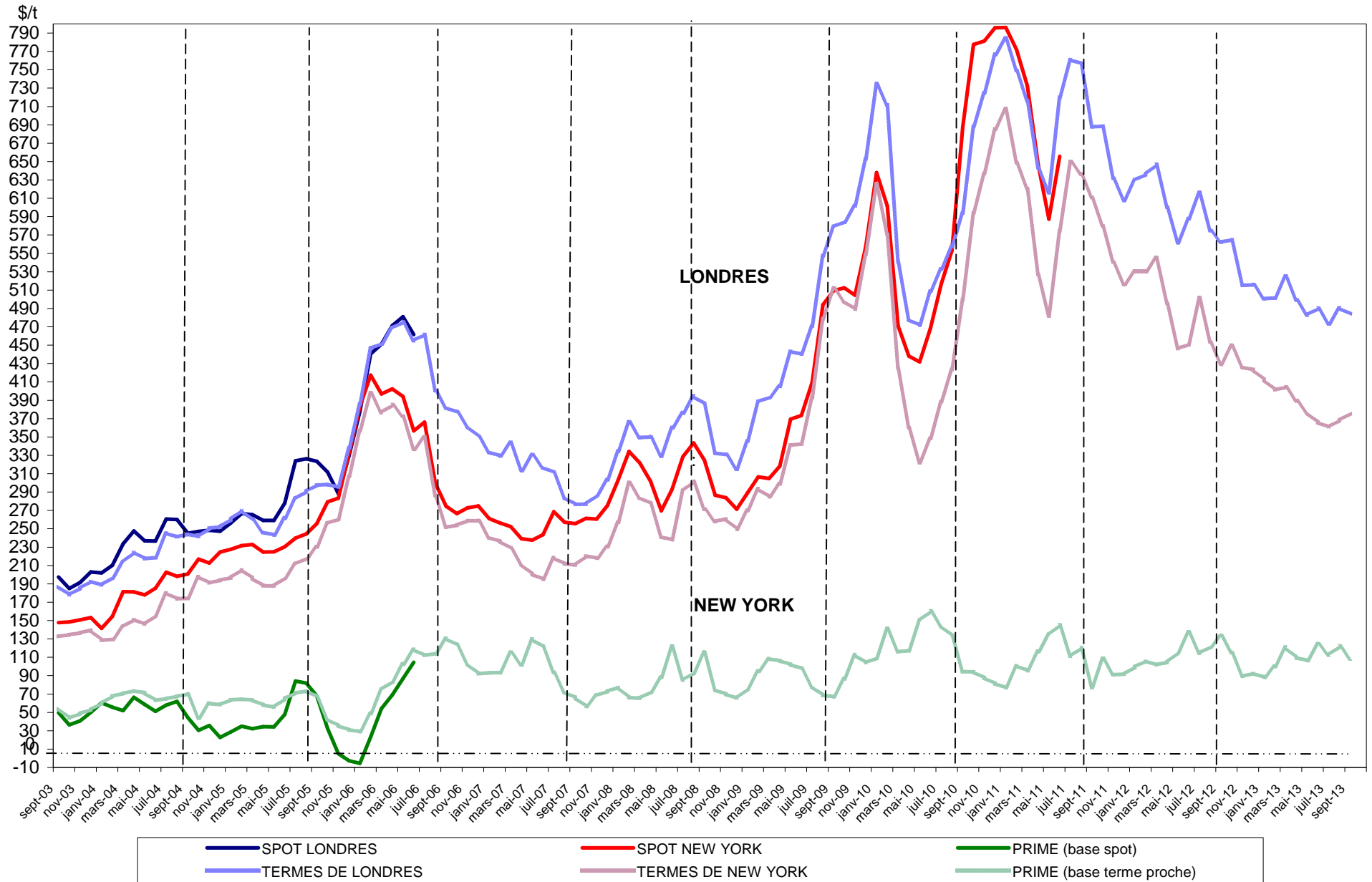

Sucre Brut : New - York n°11, en \$/tonne depuis le 01/09/2012



Sucre blanc : FOB N°5 Londres en \$/tonne depuis le 01/09/2012

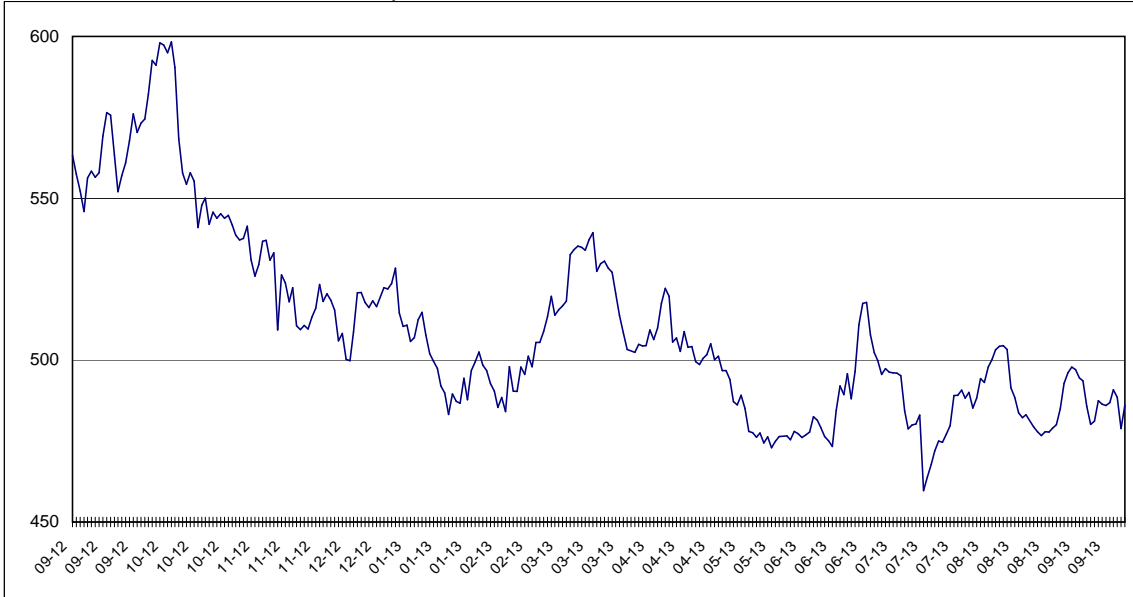

Prime du blanc en \$/tonne depuis le 01/09/2012

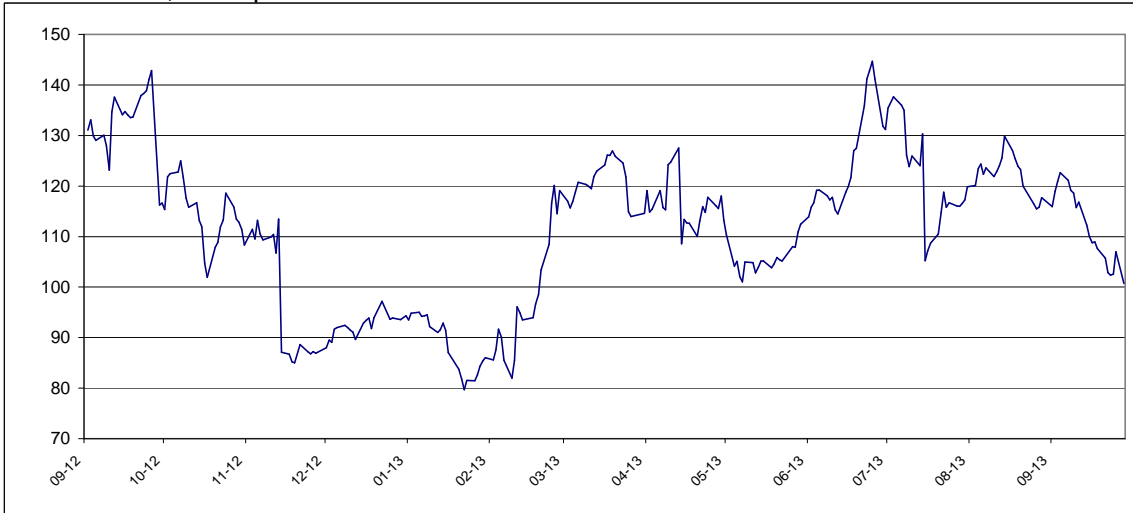

**Évolution des termes
Moyennes mensuelles de Londres et New York**

		New York		Londres		1 € =\$
		en cts/lb	en €/t	en \$/t	en €/t	
Avril	2011	23,90	364,89	643,31	445,45	1,4442
Mai	"	21,85	335,71	616,14	429,41	1,4349
Juin	"	26,07	399,37	719,81	500,27	1,4388
Juillet	"	29,47	455,48	760,80	533,36	1,4264
Août	"	28,87	443,81	756,76	527,61	1,4343
Septembre	"	27,70	443,49	687,85	499,52	1,3770
Octobre	"	26,30	423,00	688,35	502,22	1,3706
Novembre	"	24,52	423,00	631,70	466,00	1,3556
Décembre	"	23,42	391,69	607,92	461,28	1,3179
Janvier	2012	24,05	410,82	629,70	487,96	1,2905
Février	"	24,05	401,03	636,01	480,98	1,3223
Mars	"	24,73	413,04	647,01	490,12	1,3201
Avril	"	22,48	376,63	600,17	456,17	1,3157
Mai	"	20,25	348,56	561,60	438,49	1,2807
Juin	"	20,44	359,82	587,92	469,36	1,2526
Juillet	"	22,76	408,27	616,19	501,44	1,2288
Août	"	20,53	365,00	574,15	463,03	1,2400
Septembre	"	19,47	333,89	562,45	437,51	1,2856
Octobre	"	20,39	346,45	564,54	435,13	1,2974
Novembre	"	19,31	331,92	515,12	401,57	1,2828
Décembre	"	19,20	322,67	515,66	393,05	1,3119
Janvier	2013	18,71	310,38	500,82	376,90	1,3288
Février	"	18,21	300,48	501,50	375,40	1,3359
Mars	"	18,33	311,80	525,06	405,02	1,2964
Avril	"	17,66	298,85	499,05	383,02	1,3029
Mai	"	17,08	289,94	483,98	372,70	1,2986
Juin	"	16,59	277,25	490,06	371,57	1,3189
Juillet	"	16,38	275,99	473,45	361,96	1,3080
Août	"	16,70	276,61	490,16	368,28	1,3310
Septembre	"	17,05	281,52	484,03	362,63	1,3348

Évolution des cours mondiaux du sucre (1ers termes) et de l'euro
en septembre 2013

	New York Terme de mars		Londres Terme de mars		1 € =\$
	en cts/lb	en €/t	en \$/t	en €/t	
2 septembre 2013	-	-	472,40	357,69	1,3207
3 septembre 2013	16,47	275,66	473,30	359,32	1,3172
4 septembre 2013	16,38	274,17	472,50	358,74	1,3171
5 septembre 2013	16,51	275,70	475,50	360,17	1,3202
6 septembre 2013	16,79	282,19	479,50	365,56	1,3117
9 septembre 2013	17,01	284,22	485,80	368,20	1,3194
10 septembre 2013	17,18	286,06	490,90	370,77	1,3240
11 septembre 2013	17,17	285,29	491,90	370,74	1,3268
12 septembre 2013	17,18	284,99	492,60	370,65	1,3290
13 septembre 2013	17,09	283,39	492,00	370,06	1,3295
16 septembre 2013	16,94	279,60	485,70	363,63	1,3357
17 septembre 2013	16,79	277,14	480,20	359,54	1,3356
18 septembre 2013	16,89	278,88	481,10	360,32	1,3352
19 septembre 2013	17,17	279,46	487,50	359,91	1,3545
20 septembre 2013	17,18	280,26	486,40	359,92	1,3514
23 septembre 2013	17,25	281,53	486,00	359,79	1,3508
24 septembre 2013	17,42	285,04	486,90	361,39	1,3473
25 septembre 2013	17,62	287,65	490,80	363,45	1,3504
26 septembre 2013	17,51	285,96	488,60	361,95	1,3499
27 septembre 2013	16,87	274,74	478,90	353,77	1,3537
30 septembre 2013	17,48	285,35	486,10	359,94	1,3505
Moyenne	17,05	281,52	484,03	362,63	1,3348
Maximum	17,62	287,65	492,60	370,77	1,3545
Minimum	16,38	274,17	472,40	353,77	1,3117

Marché à terme de New - York (sucre brut) :
Nombres de lots (positions ouvertes) de janvier 2009 à août 2013

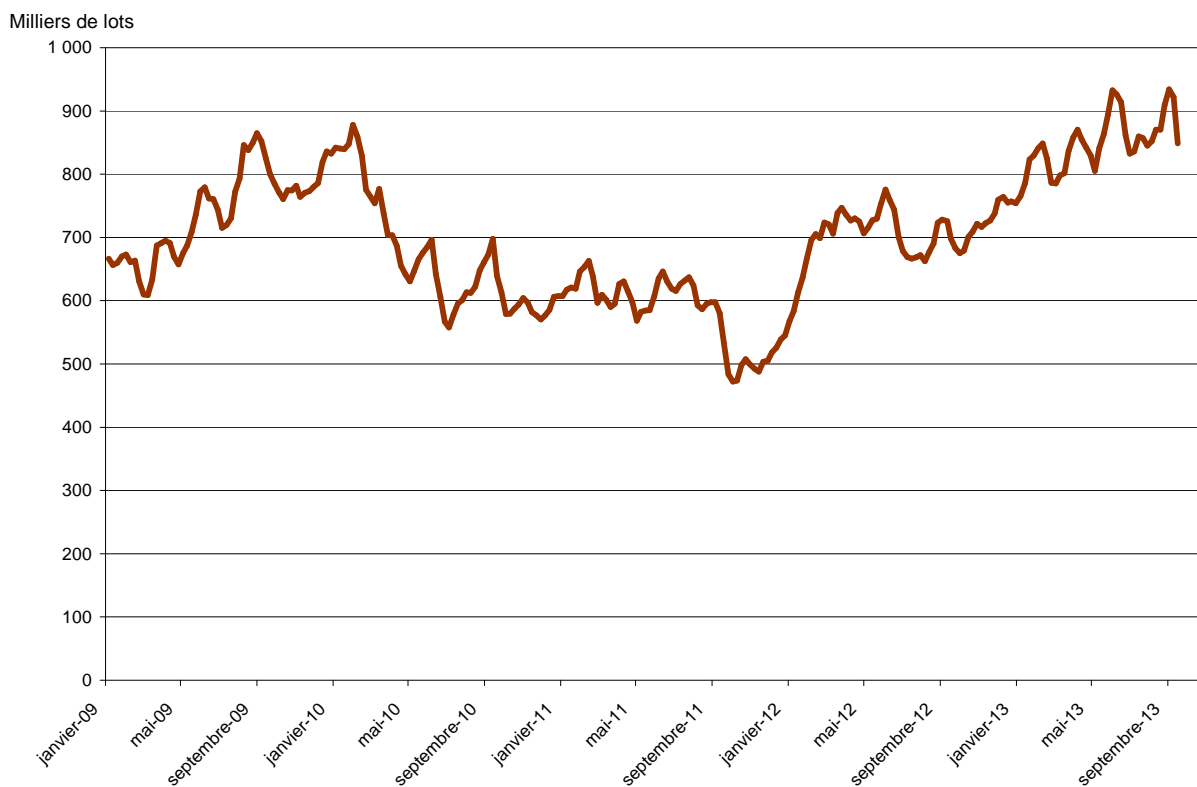

Marché à terme de New - York (sucre brut) :
Parts des opérateurs non commerciaux (positions nettes)

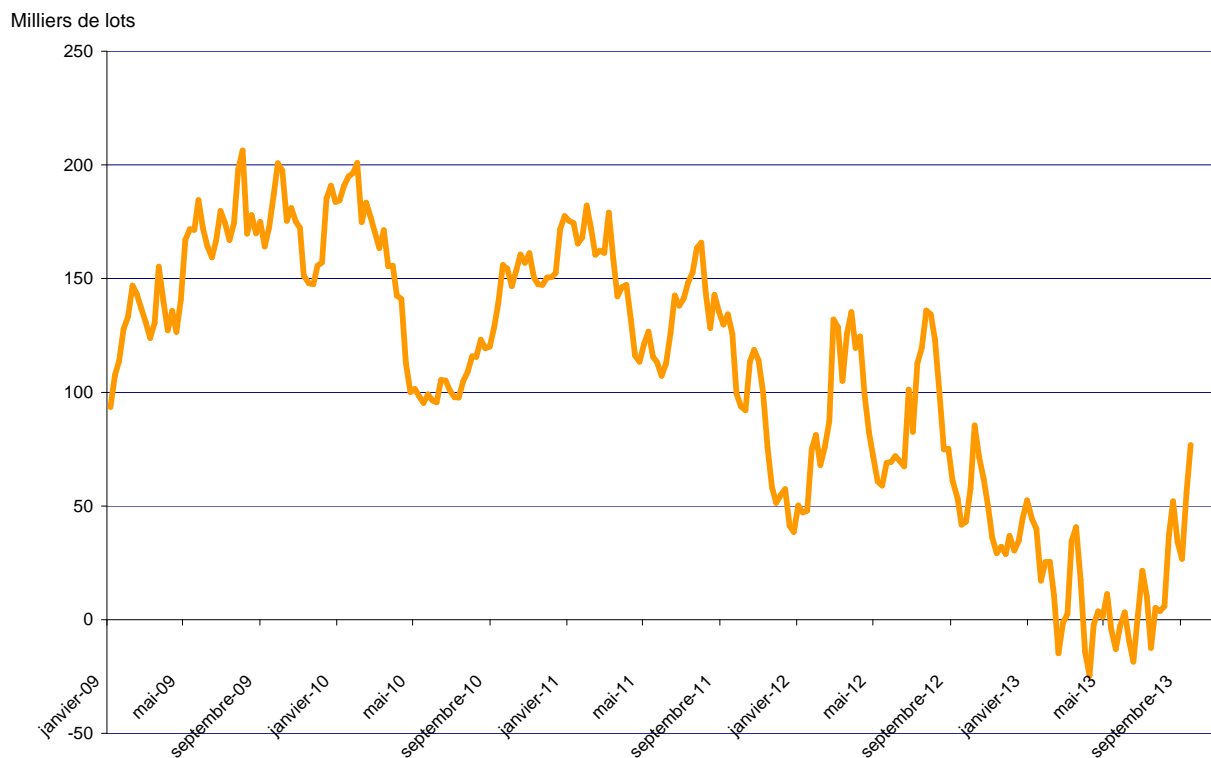

Source : CFTC.org

Évolution de l'excédent / déficit mondial (FO Licht)

en Mt, valeur brut

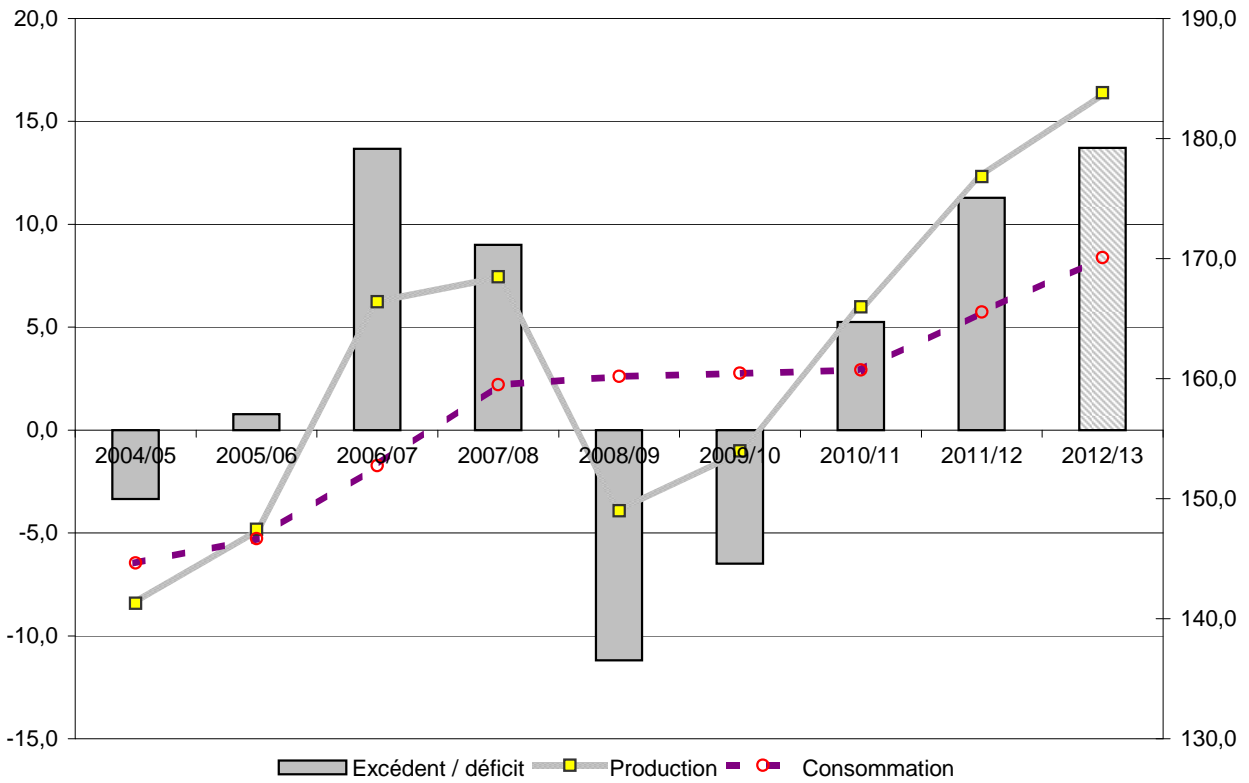

Évolution de l'excédent / déficit mondial (ISO)

en Mt, valeur brut

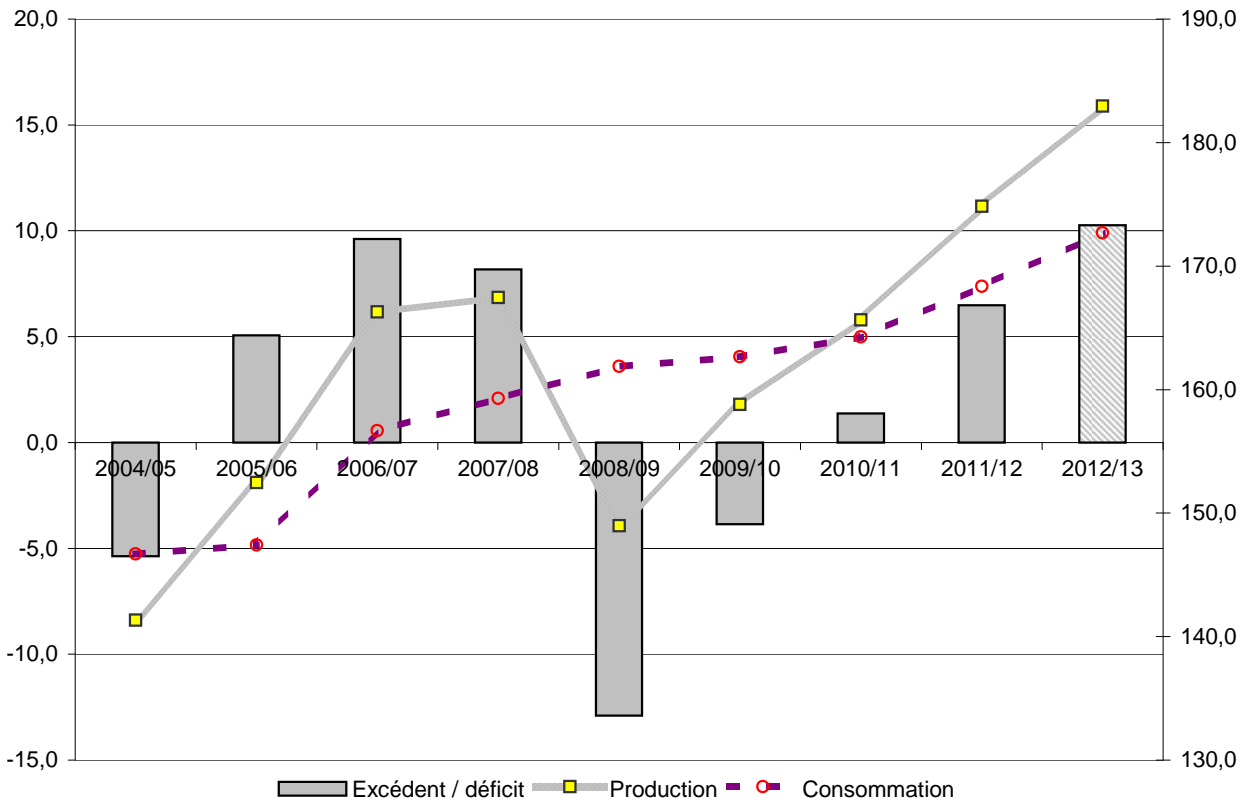

NB : L'ISO prend en compte, dans son estimation de la consommation, la différence entre les exportations et les importations mondiales. Cette estimation n'est donc pas tout à fait comparable avec celle de FO Licht. Ceci expliquant l'écart important entre les estimations de ces deux organismes.

II – La situation communautaire

Marché communautaire

Septembre 2013

Productions 2012/13 et 2013/14

La production fraîche 2012/13 s'élève à **17,22 Mt** selon le dernier chiffre communiqué par la Commission européenne en septembre 2013. Toutefois, la production de l'Espagne devrait être plus élevée que le chiffre communiqué (423 784 t) dans la déclaration provisoire et devrait atteindre 532 000 tonnes.

Auquel cas, la production fraîche 2012/13 serait de **17,33 Mt** et non 17,22 Mt ; conséquences, le quota de production de l'Espagne (498 480 t) serait rempli en 2012/13, et la production hors-quota (avant report sur 2013/14) de l'Espagne comme de l'ensemble de l'UE seraient plus élevées (respectivement 0,12 Mt et 4,9 Mt). Ce sont ces derniers chiffres qui figurent dans ce bulletin.

La production fraîche 2013/14 est estimée à 16 Mt pour l'UE-28 (y compris la Croatie, dont la production est estimée à 193 000 t). Pour l'UE à 27, la production serait donc de **15,86 Mt**, soit – 8% par rapport à 2012/13. La production sous quota pour l'UE-27 est estimée à 12,87 Mt ; il est vraisemblable que le renouvellement des contrats de travail à façon entre fabricants de sucre de l'UE conduira à un supplément de sucre du quota (de 0,35 Mt selon la Commission), dont la production serait ainsi plus proche du quota nominal.

La production hors-quota devrait accuser un recul important, à 3,67 Mt contre 4,88 Mt en 2012/13 ; les disponibilités en hors-quota seront réduites par les volumes transférés dans le cadre du travail à façon précédent, pour s'établir à 3,32 Mt. Ce niveau sera suffisant pour couvrir la demande intérieure en sucre industriel (1,95 Mt) et utiliser en totalité le premier contingent d'exportation (0,65 Mt).

Bilans UE 2012/13 : une révision à la hausse du stock du quota au 30/09/2013

Par rapport au bilan publié dans le bulletin 510 (Sept 2013), le bilan quota UE 12/13 est légèrement ajusté sur les postes suivants :

- les importations de sucre en l'état sont estimées à 3,663 Mt, dont 2 Mt en provenance des pays ACP-PMA
- les importations de sucre sous forme de produits transformés sont estimées à 0,51 Mt (contre 0,50 Mt)
- le total des ressources devient donc 19,62 Mt (+ 80 000 tonnes) ; la production sous quota étant inchangée.
- sur la base de la moyenne des 3 dernières campagnes, la demande intérieure de sucre en l'état (hors sucre incorporé dans les produits destinés à l'exportation) est estimée à 16,1 Mt.
- le sucre utilisé dans les produits transformés exportés sur pays-tiers est estimé à 1,21 Mt
- le volume total de sucre du quota 2012 livré en 2012/13 est de 17,37 Mt
- le stock estimé pour le quota est de 2,25 Mt contre 2,19 Mt

Le bilan hors-quota 2012/13 est modifié pour les disponibilités, à 4,88 Mt (contre 4,77 Mt). Le report déclaré par les états-membres est pour le moment de 0,67 Mt (volume inférieur à nos précédentes prévisions (0,88 Mt)). Le surplus de disponibilités serait principalement livré en distilleries (1,53 Mt contre 1,3 Mt dans nos précédentes estimations) et les exportations physiques pourraient dépasser légèrement 1,4 Mt, sous l'hypothèse d'utilisation de certificats d'exportation 13/14 pour exporter du sucre 2012 (avant le 31/12/2013).

Bilans UE 2013/14 : un bilan du quota bien approvisionné

Nous publions une première version du bilan prévisionnel 2013/14 : le niveau élevé du stock du quota au 1/10/2013, 3,3 Mt de tonnes d'importations de sucre en l'état et un volume de 0,35 Mt sous travail à façon assurent un approvisionnement sécurisé du marché intérieur, puisque le stock de fin de campagne 13/14 est, dans ces conditions, prévu à **1,91 Mt**.

Stocks 2012/13

Au 1/07/2013, le stock de sucre du quota s'établit à **5,8 Mt** contre 4,8 Mt un an plus tôt. Pour ce qui est du sucre hors quota, il est de **2 Mt**, un niveau équivalent à l'année précédente.

Importations préférentielles de sucre 2013/14

Importations Sucre ACP et PMA (2013 et 2012)

	Certificats délivrés au 27/09/2013	Certificats délivrés au 28/09/2012
PMA non ACP	860,0	-
PMA – ACP	25 064,2	123 200,6
ACP – non PMA	51 005,3	-
Afrique centrale	-	-
Afrique Occidentale	-	-
SADC	258,0	1 344,5
EAC	-	-
ESA	20 747,3	21 856,1
Pacifique	-	100 000,0
Cariforum	30 000,0	-
Total ACP	76 069,4	124 550,1
Total ACP+ PMA non ACP	76 929,4	124 550,1

Le total des certificats demandés et attribués au titre des importations préférentielles pour 2013/14 s'élève, au 27/09/2013, à 0,77 Mt pour le sucre PMA et ACP. Les attributions de certificats des contingents CXL (campagne 2012/13) sont de 0,660 Mt, valeur brut et elles sont de 0,327 Mt pour les Balkans.

En ce qui concerne les certificats demandés au titre du contingent d'importation de sucre industriel, le volume s'établit à **5 100 tonnes** à la fin du mois de septembre. Le contingent moldave atteint, quand à lui, **22 898 tonnes** (année civile). S'agissant des mesures transitoires en faveur de la Croatie, le contingent de **40 000 tonnes** a été utilisé en totalité.

Requalification de sucre hors quota en 2012/13

- 1^{ère} attribution : règlement (UE) n°131/2013 du 15/02/ 13
- 2^{ème} attribution : règlement (UE) n°281/2013 du 22/03/ 13
- 3^{ème} attribution : règlement (UE) n°505/2013 du 31/05/ 13
- 4^{ème} attribution : règlement (UE) n°629/2013 du 28/06/ 13

Union européenne

Certificats (t)	Demandés	Taux d'attribution	Délivrés	Montant du prélèvement à acquitter sur les quantités revendues
1 ^{ère} attribution (6 mars)	1 374 082	10,916379%	150 000	224 €/t
2 ^{ème} attribution (10 avril)	1 135 090	13,214811%	150 000	172 €/t
3 ^{ème} attribution (19 juin)	678 461	22,108861%	150 000	177 €/t
4 ^{ème} attribution (16 juillet)	282 301	53,134774%	150 000	148 €/t

France

1 ^{ère} attribution (6 mars)	290 000	10,916379%	31 657	224 €/t
2 ^{ème} attribution (10 avril)	270 000	13,214811%	35 680	172 €/t
3 ^{ème} attribution (19 juin)	80 000	22,108861%	17 687	177 €/t
4 ^{ème} attribution (16 juillet)	50 000	53,134774%	26 567	148 €/t

Actualité réglementaire

Septembre 2013

Comité de gestion du 26 septembre :

Aucun règlement voté

Bilan communautaire de sucre dans l'UE

Note méthodologique

Le bilan communautaire du sucre est un **bilan d'approvisionnement ou bilan de consommation**, conformément à l'article 22 du règlement 952/06. Cela signifie plus précisément qu'il recense sur une période donnée (campagne de 12 mois), l'ensemble des emplois d'un produit donné (en l'occurrence le sucre) et les ressources mobilisées pour équilibrer ces emplois.

Il répartit le sucre par campagne de consommation ou d'utilisation et non par campagne de production (notamment du fait de la présence de sucre produit lors de la campagne précédente dans les stocks initiaux).

La plupart des postes du bilan communautaire du sucre du quota comme du sucre hors-quota sont connus sur la base des déclarations des opérateurs (fabricants, utilisateurs de sucre, exportateurs et importateurs), à l'exception notable du poste 'Consommation intérieure' qui est estimé par différence avec les autres postes du bilan. Les données individuelles des opérateurs sont agrégées et communiquées par la Commission ou disponibles via la base communautaire du commerce extérieur (COMEXT).

En toute rigueur ce que l'on appelle consommation de sucre lors d'une campagne ne correspond pas à l'utilisation finale de ce sucre pour au moins deux raisons :

- les emplois de sucre décrivent les volumes de sucre **achetés** sur le marché intérieur par les industries utilisatrices ou bien exportés sur le reste de l'UE et les pays-tiers. Or il peut y avoir un décalage de plusieurs mois entre l'achat et/ou la livraison de sucre et son utilisation finale, par exemple pour le sucre industriel ; les quantités de sucre vendues et livrées ne correspondent donc pas obligatoirement aux quantités de sucre utilisées ou incorporées lors d'une campagne.
- le sucre alimentaire livré sur le marché intérieur n'est pas totalement consommé, au sens alimentaire du terme. Comme tout produit alimentaire, une partie de ce sucre fait l'objet de pertes ou de non consommation.

I. Ressources

L'ensemble des **ressources** regroupe les stocks initiaux en début de campagne, la production fraîche de sucre de la campagne, les importations de sucre en l'état et dans les produits transformés :

- 1. Stock initial** : par définition il est nul pour le sucre hors-quota ; pour le sucre du quota il s'agit du sucre de la campagne précédente non vendu au 30 septembre, propriété des fabricants, des raffineurs ou de la communauté (intervention publique). Le stock initial en début de campagne est égal au stock à la fin de la campagne précédente.
- 2. Report de sucre** : ressource du bilan du sucre du quota, il correspond au sucre hors quota de la campagne précédente non vendu et qui devient le premier sucre du quota de la campagne en cours. Ce poste peut inclure le cas échéant les quantités de sucre du quota ayant fait l'objet d'une décision de **retrait** lors de la campagne précédente.
- 3. Production fraîche** : il s'agit de la production fraîche, qui diffère de la production réglementaire. Cette dernière s'obtient en ajoutant à la production fraîche le report de sucre hors quota de la campagne précédente et en déduisant la quantité de sucre hors quota qui sera reportée sur la campagne suivante. Elle comprend en outre les sirops de sucre destinés à la production d'éthanol (calculé en équivalent sucre). La production fraîche est répartie entre quota et hors quota. La production disponible sous quota correspond au total de la production fraîche sous quota (c'est-à-dire le quota quand celui-ci est intégralement produit moins le report). La production hors quota s'obtient ensuite par différence entre la production fraîche de la campagne et la production fraîche sous quota. La production fraîche de sucre fait l'objet d'estimations jusqu'en décembre à partir des surfaces betteravières et d'une estimation des rendements moyens. En mars de l'année suivante, une fois la campagne de production achevée, les estimations de production sont remplacées par le chiffre issu de la déclaration provisoire des fabricants. Enfin en décembre est disponible le chiffre définitif de production, toujours sur la base des déclarations obligatoires des fabricants.
- 4. Importations de sucre en l'état** : estimées en cours de campagne à la fois sur la base des contingents préférentiels, des certificats demandés et sur la base des statistiques douanières mensuelles.

- 5. Importations de sucre dans les produits transformés** : estimées en cours de campagne sur la base des quantités importées lors la campagne précédente. Elles regroupent en leur affectant un coefficient de teneur en sucre (fixé par la Commission) les importations de produits contenant du sucre. Elles sont ensuite définitivement fixées sur la base des données enregistrées par les services douaniers des différent Etats membres.

II . Emplois :

Les ressources précédentes permettent d'équilibrer les emplois (consommation) suivants : les exportations vers les pays tiers (sucre en l'état et dans les produits transformés), les stocks de fin de campagne, le report de sucre hors quota, et les livraisons sur le marché intérieur

- 1. Livraisons sur le marché intérieur** : elles comprennent le sucre destiné à la consommation humaine, le sucre hors quota destiné aux utilisations non alimentaires et à la production d'alcool
- 1.1 Sucre alimentaire** : désigne le sucre du quota livré comme sucre alimentaire. En toute rigueur, il correspond aux ventes de sucre destiné à la consommation alimentaire et diffère de celle-ci par le fait qu'une partie du sucre alimentaire vendu n'est pas consommé (pertes). C'est le seul poste qui ne fait l'objet d'aucune déclaration. Estimé en cours de campagne, en général sur la base de la précédente campagne, il est ensuite obtenu par différence entre l'ensemble des ressources de sucre du quota et les utilisations connues de sucre du quota (les exportations et le stock final). Il prend en compte le sucre de bouche et le sucre incorporé dans les produits transformés, les ventes aux ménages et aux collectivités.
- 1.2 Industries chimiques et pharmaceutiques** : volumes de sucre hors-quota livré comme sucre industriel aux industries chimiques, pharmaceutiques et de la levure. Il s'agit bien des quantités de sucre livrées et non des quantités de sucre utilisées par ces industries. Ce poste est estimé en cours de campagne sur la base de la campagne précédente, et ajusté ensuite sur les bilans provisoires puis définitifs fournis par la Commission. La période de référence est une campagne de 14 mois, du 1^{er} Octobre de l'année n au 30 novembre de l'année n+1.
- 1.3 Producteurs d'alcool** : volumes de sucre (sirops) livrés en distilleries pour la production d'alcool (dont alcool carburant).
- 2. Exportations de sucre en l'état** : estimées en cours de campagne sur la base des certificats demandés (quota et hors quota), voire du niveau des exportations de la campagne précédente, elles sont ensuite définitivement fixées sur la base des données enregistrées par les services douaniers des différent Etats membres.
- 3. Exportations de sucre dans les produits transformés** : estimées en cours de campagne sur la base des quantités exportées lors la campagne précédente. Elles regroupent en leur affectant un coefficient de teneur en sucre les exportations de produits contenant du sucre. Elles sont ensuite définitivement fixées sur la base des données enregistrées par les services douaniers des différents Etats membres.

III . Stocks fin de campagne :

- Stock de fin de campagne : défini pour le sucre du quota, il est estimé en cours de campagne, et définitivement fixé lors de la campagne suivante sur la base des déclarations des fabricants
- Report : estimé en cours de campagne, il fait l'objet d'une déclaration de la part des fabricants au plus tard le 15 avril de la campagne. Le report communautaire peut donc être connu dans les mois suivants.

Bilans communautaires de sucre dans l'UE-27 de 2010/11 à 2013/14 (Commission Européenne/FranceAgriMer)

(en 1 000 tonnes, valeur blanc)

	2010/11		2011/12		2012/13		2013/14 (1)	
	Quota	Hors Quota	Quota	Hors Quota	Quota	Hors Quota	Quota	Hors Quota
I - Ressources								
1 - Stocks au 1er octobre	770	0	981	0	1 595	0	2 246	0
- libres	770	0	981	0	1 595	0	2 246	0
- intervention	0	0	0	0	0	0	0	0
2 - Report / Retrait	564		149		802		674	
3 - Production "fraîche"	12 582	2 847	13 164	5 530	12 446	4 881	12 545	3 318
<i>dont TAF</i>							350	-350
4 - Importations des pays tiers de sucre en l'état	3 575	54	3 465	14	3 663	6	3 305	20
5 - Importations des pays tiers de sucre sous forme de produits transformés	528		505		510		510	
6 - Revente de sucre hors quota	500		650		600			
Total des ressources	18 519	2 901	18 914	5 544	19 616	4 887	19 280	3 338
II - Emplois								
1 - Livraisons marché intérieur	16 355	1 539	16 084	2 058	16 100	2 176	16 100	2 000
1.1 Sucre alimentaire	16 355		16 084		16 100		16 100	
1.2 Sucre pour industrie chimique		650		650		650		650
1.3 Sucre pour éthanol		889		1 408		1 526		1 350
2 - Exportations sur pays tiers de sucre en l'état	45	713	58	2 035	58	1 437	58	1 250
3 - Exportations de sucre sous forme de produits transformés	1 138		1 177		1 212		1 212	
4 - Revente de sucre hors quota		500		650		600		
Total des emplois	17 538	2 752	17 319	4 744	17 370	4 213	17 370	3 250
III - Stocks au 30 septembre								
- libres	981		1 595		2 246		1 910	
- intervention	0		0		0		0	
- retrait								
- report	0	149	0	800	0	674	0	88
Total stocks au 30 septembre	981	149	1 595	800	2 246	674	1 910	88

Sources : Commission Européenne - FranceAgriMer

1- Bilan prévisionnel UE 27 (hors Croatie)

Évolution des surfaces betteravières dans l'UE de 1996/97 à 2013/14 (2)

(1 000 t)

	ALL	AUT	DK	ESP (1)	FIN	FRA	GR	ITA	PB	POR	RU	SUE	UEBL	HON	LET	LIT	POL	R. TCH	SLQ	SLN	BG	RO	TOTAL
1996/97	514	52	68	159	34	422	40	234	116	1	173	59	103	-	-	-	-	-	-	-	-	-	2 009
1997/98	504	51	67	155	34	421	53	284	114	3	170	59	102	-	-	-	-	-	-	-	-	-	2 050
1998/99	501	49	66	153	34	412	37	275	112	3	164	59	98	-	-	-	-	-	-	-	-	-	1 996
1999/00	489	47	64	135	34	393	40	274	120	8	160	59	104	-	-	-	-	-	-	-	-	-	1 960
2000/01	451	43	59	130	32	361	50	249	112	8	146	55	95	-	-	-	-	-	-	-	-	-	1 823
2001/02	448	45	56	114	31	386	43	222	109	5	151	54	96	-	-	-	-	-	-	-	-	-	1 791
2002/03	459	44	55	114	32	409	42	246	109	9	148	54	98	-	-	-	-	-	-	-	-	-	1 850
2003/04	445	43	50	100	29	361	41	215	106	7	136	50	92	48	14	26	286	76	32	5	-	-	2 193
2004/05	441	45	48	107	30	348	33	186	99	8	133	47	90	67	14	25	298	70	35	6	-	-	2 161
2005/06	428	44	47	104	31	343	42	249	99	8	126	49	87	61	14	22	278	69	33	8	-	-	2 173
2006/07	353	40	41	101	25	366	26	94	84	4	106	45	80	48	11	18	241	56	28	7	-	-	1 774
2007/08	391	42	39	60	16	353	14	86	82	1	106	41	85	38	-	17	228	54	19	-	2	23	1 698
2008/09	370	43	36	51	14	316	14	61	71	-	101	37	64	17	-	9	177	50	11	-	-	20	1 462
2009/10	364	44	38	47	15	336	23	62	72	-	103	40	63	14	-	15	192	54	16	-	-	20	1 518
2010/11	362	45	39	47	15	342	14	63	71	-	104	39	59	14	-	15	197	54	18	-	-	23	1 521
2011/12	398	47	40	45	14	362	6	46	73	-	99	40	64	13	-	18	197	59	18	-	-	19	1 558
2012/13*	350	49	41	36	12	341	9	53	73	-	104	38	63	18	-	19	192	52	19	-	-	28	1 497
2013/14*	341	51	38	36	12	346	6	39	73	-	104	36	62	16	-	17	186	50	20	-	-	29	1 461
2013-14 / 2012-13	-2,4 %	+3,4 %	-6,6 %	=	+4,3 %	+1,3 %	-35,5 %	-25,7 %	+0,3 %	-	+0,6 %	-7,1 %	-2,5 %	-10,2 %	-	-10,6 %	-3,5 %	-4,6 %	+2,6 %	-	-	+3,2 %	-2,4 %

(1) Y compris les surfaces de betteraves destinées au Portugal (7 000 ha en 1997/98 ; 5 000 ha en 1998/99 ; 2 000 ha en 1999/00)

(2) Hors betteraves jus vert.

Évolution des rendements en sucre de betteraves dans l'UE de 1996/97 à 2013/14

(en t/ha)

	ALL	AUT	DK	ESP	FIN	FRA	GR	ITA	PB	POR	RU	SUE	UEBL	HON	LET	LIT	POL	R. TCH	SLQ	SLN	BG	RO	TOTAL	
1996/97	8,14	9,04	7,41	7,52	3,85	9,90	6,63	6,14	8,92	-	8,50	6,75	9,25	-	-	-	-	-	-	-	-	-	-	8,19
1997/98	7,98	9,02	8,03	7,32	5,24	11,22	6,87	6,12	8,95	6,33	9,34	6,71	9,98	-	-	-	-	-	-	-	-	-	-	8,52
1998/99	8,02	9,51	8,05	7,51	3,53	10,35	5,38	5,80	7,37	8,67	8,79	6,76	8,10	-	-	-	-	-	-	-	-	-	-	8,06
1999/00	8,96	10,15	8,64	8,13	4,88	11,51	5,80	6,22	9,31	7,50	9,66	7,29	10,49	-	-	-	-	-	-	-	-	-	-	8,98
2000/01	9,67	9,00	9,03	8,45	4,81	11,73	7,36	6,23	9,49	7,13	9,08	7,49	9,92	-	-	-	-	-	-	-	-	-	-	9,16
2001/02	8,31	8,87	8,55	8,25	4,71	9,43	7,30	5,78	8,74	6,40	8,10	7,44	8,75	-	-	-	-	-	-	-	-	-	-	8,15
2002/03	8,77	9,84	9,38	10,51	5,09	11,48	7,05	5,73	9,39	8,67	9,62	8,00	10,40	-	-	-	-	-	-	-	-	-	-	9,14
2003/04	8,49	8,98	9,84	9,14	4,69	10,89	5,00	4,19	10,15	8,57	10,06	8,32	11,18	10,40	4,79	5,12	7,00	7,36	7,28	7,60	-	-	-	6,79
2004/05	9,83	10,18	9,83	9,87	4,97	11,91	7,88	6,23	10,47	9,30	10,45	7,91	11,01	7,45	4,79	5,32	6,71	7,99	6,66	6,33	-	-	-	9,26
2005/06	9,43	10,59	10,11	10,39	5,77	12,10	7,38	7,16	9,86	9,63	10,64	8,29	10,63	8,08	5,07	5,68	7,36	8,10	7,97	7,50	-	-	-	9,21
2006/07	9,22	9,60	9,15	10,63	5,18	11,80	6,52	6,99	10,77	10,20	10,92	6,93	10,69	7,36	3,95	5,37	7,08	8,35	7,33	6,21	-	-	-	9,24
2007/08	10,00	8,60	9,70	11,80	6,30	12,60	5,60	9,00	10,80	10,10	9,90	8,70	10,30	6,90	-	7,40	8,40	6,60	7,10	-	-	4,10	9,90	
2008/09	1,33	9,50	1,70	11,80	5,10	1,76	5,60	8,10	12,10	-	1,63	8,90	1,86	6,40	-	1,67	1,35	8,30	10,50	-	-	-	0,74	0,00
2009/10	11,60	8,70	11,70	11,70	5,90	13,30	4,40	8,20	13,70	-	12,60	10,10	13,30	9,20	-	7,50	8,60	8,90	10,20	-	-	-	7,30	0,14
2010/11	9,60	9,90	0,00	11,30	5,60	12,40	7,40	8,80	12,30	-	9,60	8,10	11,70	0,00	-	6,20	7,40	8,50	8,00	-	-	-	5,30	0,00
2011/12	10,70	11,70	13,00	11,80	8,50	0,00	6,60	11,10	13,60	-	13,30	10,50	13,60	9,10	-	7,70	9,70	10,40	9,90	-	-	-	7,80	0,00
2012/13*	11,50	9,50	11,80	11,80	5,10	12,80	5,90	6,90	13,20	-	11,00	9,60	12,00	6,40	-	7,90	9,80	10,90	6,60	-	-	-	9,10	0,00
2013/14**	10,30	10,10	11,80	11,50	6,20	12,40	5,90	8,70	12,70	-	10,50	8,90	12,10	7,90	-	7,20	8,70	9,50	7,80	-	-	-	7,20	10,90
Moy. 01/02 à 05/06	8,96	9,69	9,54	9,63	5,05	11,16	6,92	5,82	9,72	8,51	9,77	7,99	10,39	8,64	4,88	5,37	7,02	7,81	7,30	7,14	-	-	-	8,51
Moy. 06/07 à 12/13	9,14	9,64	8,15	11,55	5,95	9,24	6,00	8,44	12,35	10,15	9,85	8,98	10,49	6,48	3,95	6,25	7,48	8,85	8,52	6,21	2,10	5,72	-	2,75

* Données provisoires - hors travail à façon

** Données prévisionnelles

Sources : CE et FranceAgriMer - septembre 2013

Quotas sucre de 2007/08 à 2013/14

(en 1 000 tonnes, valeur blanc)

	ALL	AUT	DK	ESP	FIN	FRA *	GRE	ITA	PB	POR	RU	SUE	UEBL	HON	LET	LIT	POL	R. TCH	SLQ	SLN	BG	RO	CRO	UE 27 /28
2007/08																								
Quotas de base	3 655,46	405,81	420,75	903,84	146,09	4 120,69	317,50	778,70	876,56	44,45	1 221,47	325,70	862,08	406,68	66,51	103,01	1 771,39	469,30	210,16	52,97	4,75	109,16	-	17 273,03
Quotas additionnels / transitoires	-	-	31,72	-	-	-	-	110,21	54,88	-	-	17,72	20,22	-	-	8,00	1,09	5,63	5,87	-	-	-	-	255,34
Abandons de quotas	-	-	-	16,68	56,09	-	158,80	24,86	-	19,50	-	-	-	108,09	66,51	-	-	102,47	70,13	52,97	-	-	-	676,10
Total	3 655,46	405,81	452,47	887,17	90,00	4 120,69	158,70	864,05	931,44	24,95	1 221,47	343,42	882,30	298,59	0,00	111,01	1 772,48	372,46	145,90	0,00	4,75	109,16	-	16 852,27
Total 2007/08 / Total 2006/07	0%	0%	8%	-2%	-38%	0%	-50%	11%	6%	-44%	0%	5%	2%	-27%	-100%	8%	0%	-21%	-31%	-100%	-	-	-	-2%
2008/09																								
Quotas de base	3 655,46	405,81	452,47	887,17	90,00	4 120,69	158,70	753,84	931,44	24,95	1 221,47	343,42	882,30	298,59	-	111,01	1 772,48	372,46	145,90	0,00	4,75	109,16	-	16 742,06
Abandons de quotas	757,20	54,79	80,08	256,58	9,00	683,66	-	245,47	126,55	15,00	165,00	50,23	206,07	193,17	-	20,76	366,87	-	33,58	-	4,75	4,48	-	3 273,22
Total	2 898,26	351,03	372,38	630,59	81,00	3 437,03	158,70	508,38	804,89	9,95	1 056,47	293,19	676,24	105,42	-	90,25	1 405,61	372,46	112,32	0,00	0,00	104,69	-	13 468,84
Total 2008/09 / Total 2007/08	-21%	-14%	-18%	-29%	-10%	-17%	0%	-41%	-14%	-60%	-14%	-15%	-23%	-65%	-	-19%	-21%	0%	-23%	-	-100%	-4%	-	-20%
2009/10																								
Quotas de base	2 898,26	351,03	372,38	630,59	81,00	3 437,03	158,70	508,38	804,89	9,95	1 056,47	293,19	676,24	105,42	-	90,25	1 405,61	372,46	112,32	0,00	0,00	104,69	-	13 468,84
Abandons de quotas				132,11																				132,11
Total	2 898,26	351,03	372,38	498,48	81,00	3 437,03	158,70	508,38	804,89	9,95	1 056,47	293,19	676,24	105,42	-	90,25	1 405,61	372,46	112,32	0,00	0,00	104,69	-	13 336,73
Total 2009/10 / Total 2008/09	0%	0%	0%	-21%	0%	0%	0%	0%	0%	0%	0%	0%	0%	0%	-	0%	0%	0%	0%	-	0%	0%	-	-1%
de 2010/11 à 2012/13																								
Quotas de base	2 898,26	351,03	372,38	498,48	81,00	3 437,03	158,70	508,38	804,89	9,95	1 056,47	293,19	676,24	105,42	-	90,25	1 405,61	372,46	112,32	0,00	0,00	104,69	-	13 336,74
Total	2 898,26	351,03	372,38	498,48	81,00	3 437,03	158,70	508,38	804,89	9,95	1 056,47	293,19	676,24	105,42	-	90,25	1 405,61	372,46	112,32	0,00	0,00	104,69	-	13 336,74
Total 2010/11 / Total 2009/10	0%	0%	0%	0%	0%	0%	0%	0%	0%	0%	0%	0%	0%	0%	-	0%	0%	0%	0%	-	0%	0%	-	0%
2013/14																								
Quotas de base	2 898,26	351,03	372,38	498,48	81,00	3 437,03	158,70	508,38	804,89	9,95	1 056,47	293,19	676,24	105,42	-	90,25	1 405,61	372,46	112,32	0,00	0,00	104,69	192,88	13 529,61
Total	2 898,26	351,03	372,38	498,48	81,00	3 437,03	158,70	508,38	804,89	9,95	1 056,47	293,19	676,24	105,42	-	90,25	1 405,61	372,46	112,32	0,00	0,00	104,69	192,88	13 529,61
Total 2013/14 / Total 2012/13	0%	0%	0%	0%	0%	0%	0%	0%	0%	0%	0%	0%	0%	0%	-	0%	0%	0%	0%	-	0%	0%	100%	1%

* Dont DOM - 432 220 tonnes à partir de 2010/11, 480 244 tonnes avant 2010/11

Source : CE et FranceAgriMer

Production de sucre dans l'UE de 2011/12 à 2013/14

(en 1 000 tonnes, valeur blanc)

	ALL	AUT	DK	ESP	FIN	FRA	GRE	ITA	PB	POR	RU	SUE	UEBL	HON	LET	LIT	POL	R. TCH	SLQ	SLN	BG	RO	CRO	UE 27/28
2011/12						0																		
1. Production "fraîche" (1 000 t de sucre blanc)																								
a) de betteraves	4 267	547	519	613	94	4 775	159	507	998	-	1 315	417	881	122	-	152	1 911	615	233	-	-	146	-	18 270
b) de cannes	-	-	-	-	-	417	-	-	-	2	-	-	-	-	-	-	-	-	-	-	-	-	-	419
c) de mélasses	-	-	-	-	-	-	-	-	-	-	-	-	-	-	-	-	-	-	-	-	-	-	-	0
TOTAL	4 267	547	519	613	94	5 192	159	507	998	2	1 315	417	881	122	-	152	1 911	615	233	-	0	146	-	18 689
(2011/12 / 2010/11)	19%	19%	13%	14%	14%	14%	11%	-9%	13%	58%	24%	24%	22%	1%	-	39%	23%	25%	40%	-	-	15%	-	17%
2. Reports de 2010/11	45	0	0	9	4	11	0	49	0	-	29	3	0	-	-	0	0	0	-	-	-	0	-	150
3. Production (1+ 2)	4 311	547	519	622	98	5 203	159	556	998	2	1 343	420	881	122	-	152	1 911	616	233	-	-	146	-	18 838
4. Répartition de la production (1 000 t)																								
a) Production sous Quota	2 898	351	372	498	81	3 422	159	508	805	2	1 056	293	676	105	-	90	1 406	372	112	0	0	105	-	13 313
b) Hors Quota	1 413	196	147	123	17	1 783	1	47	193	0	288	126	205	16	-	62	506	243	121	-	-	41	-	5 530
2012/13																								
1. Production "fraîche" (1 000 t de sucre blanc)																								
a) de betteraves	4 014	468	480	532	140	4 372	158	546	969	-	1 144	366	761	112	-	148	1 805	565	229	-	-	254	-	17 063
b) de cannes	-	-	-	-	-	261	-	-	-	2	-	-	-	-	-	-	-	-	-	-	-	-	-	263
c) de mélasses	-	-	-	-	-	-	-	-	-	-	-	-	-	-	-	-	-	-	-	-	-	-	-	0
TOTAL	4 014	468	480	532	140	4 633	158	546	969	2	1 144	366	761	112	-	148	1 805	565	229	-	-	254	-	17 326
(2012/13 / 2011/12)	-6%	-17%	-8%	-15%	33%	-12%	-1%	7%	-3%	15%	-15%	-14%	-16%	-9%	-	-3%	-6%	-9%	-2%	-	-	43%	-	-8%
2. Reports de 2011/12	415	0	0	24	10	98	1	42	15	-	79	7	34	-	-	0	68	9	-	-	-	0	-	802
3. Production (1+ 2)	4 429	468	480	556	150	4 731	159	589	984	2	1 223	373	795	112	-	148	1 873	575	229	-	-	254	-	18 128
4. Répartition de la production (1 000 t)																								
a) Production sous Quota	2 898	351	372	437	81	3 416	159	508	805	2	1 056	293	676	105	-	90	1 406	372	112	-	-	105	-	13 247
b) Hors Quota	1 531	117	108	118	69	1 315	0	80	179	-	167	80	119	6	-	58	467	202	116	-	-	149	-	4 881
2013/14																								
1. Production "fraîche" (1 000 t de sucre blanc)																								
a) de betteraves	3 499	513	447	411	74	4 360	35	339	930	-	1 240	317	744	124	-	127	1 608	470	156	-	-	207	193	15 794
b) de cannes	-	-	-	-	-	260	-	-	-	1	-	-	-	-	-	-	-	-	-	-	-	-	-	261
c) de mélasses	-	-	-	-	-	-	-	-	-	-	-	-	-	-	-	-	-	-	-	-	-	-	-	-
TOTAL	3 499	513	447	411	74	4 620	35	339	930	1	1 240	317	744	124	-	127	1 608	470	156	-	-	207	193	16 055
(2013/14 / 2012/13)	-15%	9%	-7%	-29%	-89%	0%	-348%	-61%	-4%	-180%	8%	-15%	-2%	10%	-	-17%	-12%	-20%	-47%	-	-	-23%	100%	-8%
2. Reports de 2012/13	402	0	9	35	0	19	0	65	0	-	43	14	36	-	-	0	48	3	-	-	-	1	-	675
3. Production (1+ 2)	3 901	513	456	446	74	4 639	35	404	930	1	1 283	331	780	124	-	127	1 656	472	156	-	-	208	193	16 729
4. Répartition de la production (1 000 t)																								
a) Production sous Quota	2 898	351	372	446	74	3 265	35	404	805	1	1 056	293	676	105	-	90	1 406	372	112	-	-	105	193	13 061
b) Hors Quota	1 003	162	84	0	0	1 374	0	0	125	0	227	38	104	19	-	36	250	100	43	-	-	104	0	3 668

**Prix moyens du sucre blanc communautaire
jusqu'en juillet 2013**

Règlement 318/06 et 952/06

Prix de vente moyen		
	Sucre du quota €/t	Sucre industriel €/t
juillet-09	562	305
août-09	561	300
septembre-09	555	333
octobre-09	499	283
novembre-09	493	337
décembre-09	495	315
janvier-10	479	320
février-10	474	349
mars-10	477	350
avril-10	477	338
mai-10	479	313
juin-10	476	338
juillet-10	478	310
août-10	479	320
septembre-10	485	319
octobre-10	485	328
novembre-10	486	326
décembre-10	486	343
janvier-11	498	324
février-11	505	332
mars-11	517	339
avril-11	529	325
mai-11	536	342
juin-11	538	344
juillet-11	548	364
août-11	564	352
septembre-11	572	375
octobre-11	634	473
novembre-11	645	389
décembre-11	654	389
janvier-12	683	385
février-12	699	391
mars-12	710	415
avril-12	715	425
mai-12	711	427
juin-12	706	428
juillet-12	709	405
août-12	713	372
septembre-12	708	400
octobre-12	720	394
novembre-12	728	394
décembre-12	724	376
janvier-13	738	375
février-13	724	362
mars-13	726	359
avril-13	730	374
mai-13	726	361
juin-13	722	362
juillet-13	719	362

Prix de référence	
	Sucre du quota €/t
1er juillet 2006	631,9
1er octobre 2008	541,5
1er octobre 2009	404,4

Source : Commission européenne

**Evolution des prix moyens de vente du sucre blanc communautaire
d'octobre 2006 à juillet 2013 (en €/t)**

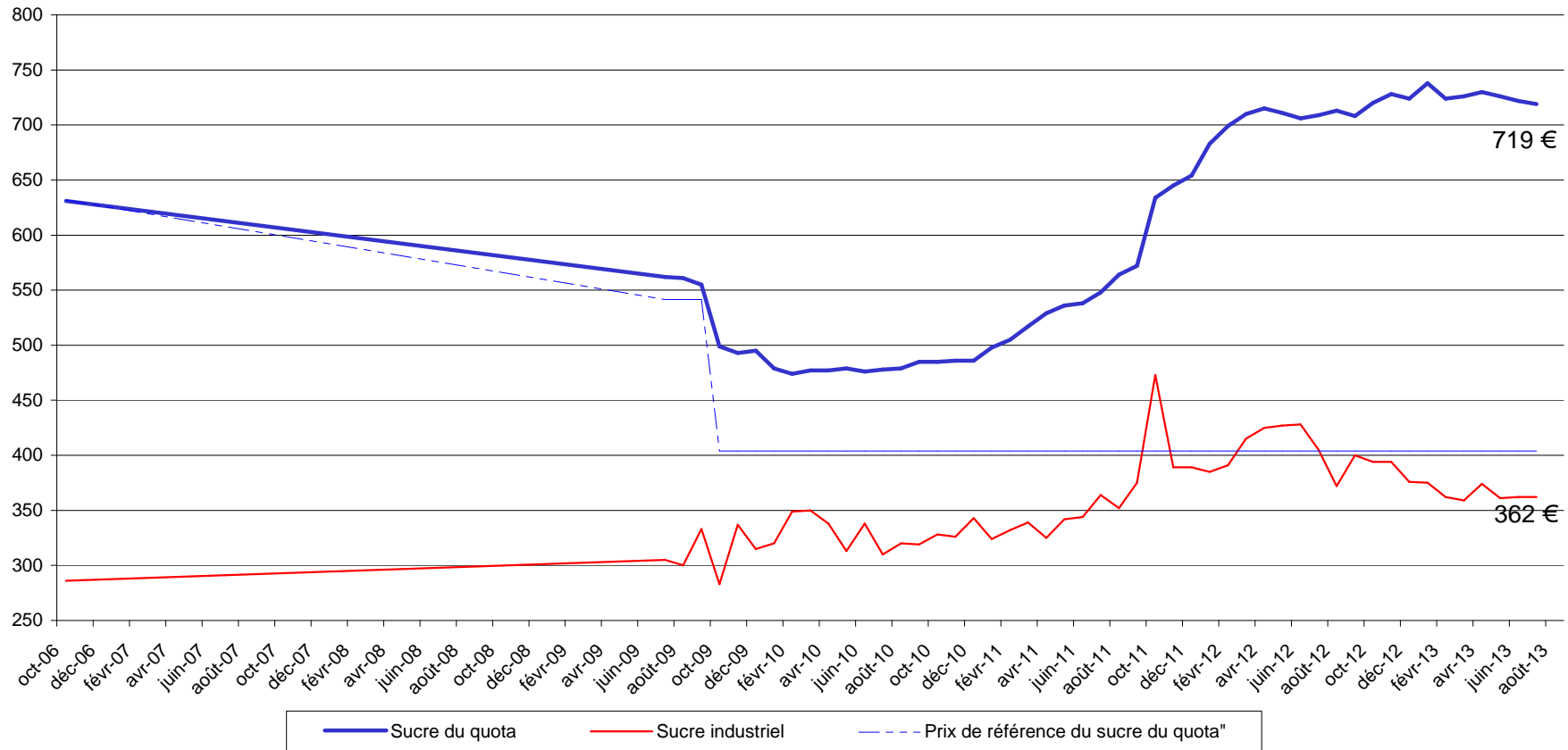

Source : CE

III – La situation française

Bilan français

Note méthodologique

Le bilan français du sucre est, à l'instar du bilan communautaire, un **bilan d'approvisionnement ou bilan de consommation**, conformément à l'article 22 du règlement 952/06. Les remarques méthodologiques apportées en pages 20 et 21 de ce bulletin sont également vrais pour le bilan français. Il recense sur une période donnée (campagne de 12 mois), l'ensemble des emplois d'un produit donné (en l'occurrence le sucre) et les ressources mobilisées pour équilibrer ces emplois.

Il répartit le sucre par campagne de consommation ou d'utilisation et non par campagne de production (notamment du fait de la présence de sucre produit lors de la campagne précédente dans les stocks initiaux).

La plupart des postes du bilan français du sucre du quota comme du sucre hors-quota sont connus sur la base des déclarations des opérateurs (fabricants, utilisateurs de sucre, exportateurs et importateurs) et des services douaniers, à l'exception notable du poste 'Consommation intérieure' qui est estimé par différence avec les autres postes du bilan.

En toute rigueur ce que l'on appelle consommation de sucre lors d'une campagne ne correspond pas à l'utilisation finale de ce sucre pour au moins deux raisons :

- les emplois de sucre décrivent les volumes de sucre **achetés** sur le marché intérieur par les industries utilisatrices ou bien exportés sur le reste de l'UE et les pays-tiers. Or il peut y avoir un décalage de plusieurs mois entre l'achat et/ou la livraison de sucre et son utilisation finale, par exemple pour le sucre industriel ; les quantités de sucre vendues et livrées ne correspondent donc pas obligatoirement aux quantités de sucre utilisées ou incorporées lors d'une campagne.
- le sucre alimentaire livré sur le marché intérieur n'est pas totalement consommé, au sens alimentaire du terme. Comme tout produit alimentaire, une partie de ce sucre fait l'objet de pertes ou de non consommation.

I. Ressources

L'ensemble des **ressources** regroupe les stocks initiaux en début de campagne, la production disponible de sucre de la campagne, les importations de sucre en l'état et dans les produits transformés :

1. **Stock initial** : par définition il est nul pour le sucre hors-quota ; pour le sucre du quota il s'agit du sucre de la campagne précédente non vendu au 30 septembre, propriété des fabricants, des raffineurs ou des sucres détenus à l'intervention publique en France. Le stock initial en début de campagne est égal au stock à la fin de la campagne précédente.
2. **Report de sucre** : ressource du bilan du sucre du quota, il correspond au sucre hors quota de la campagne précédente non vendu et qui devient le premier sucre du quota de la campagne en cours. Ce poste peut inclure le cas échéant les quantités de sucre du quota ayant fait l'objet d'une décision de **retrait** lors de la campagne précédente.
3. **Production fraîche** : il s'agit de la production fraîche, qui diffère de la production réglementaire. Cette dernière s'obtient en ajoutant à la production fraîche le report de sucre hors quota de la campagne précédente et en déduisant la quantité de sucre hors quota qui sera reportée sur la campagne suivante. Elle comprend en outre les sirops de sucre destinés à la production d'éthanol (calculé en équivalent sucre). La production fraîche est répartie entre quota et hors quota. La production disponible sous quota correspond au total de la production fraîche sous quota (c'est-à-dire le quota quand celui-ci est intégralement produit moins le report). La production hors quota s'obtient ensuite par différence entre la production fraîche de la campagne et la production fraîche sous quota. La production fraîche de sucre fait l'objet d'estimations jusqu'en décembre à partir des surfaces betteravières et d'une estimation des rendements moyens. En mars de l'année suivante, une fois la campagne de production achevée, les estimations de production sont remplacées par le chiffre issu de la déclaration provisoire des fabricants. Enfin, en décembre, est disponible le chiffre définitif de production, toujours sur la base des déclarations obligatoires des fabricants.
4. **Importations de sucre en l'état** : estimées en cours de campagne à la fois sur la base des contingents préférentiels, des certificats demandés et sur la base des statistiques douanières mensuelles.

- 5. Importations de sucre dans les produits transformés** : estimées en cours de campagne sur la base des quantités importées lors la campagne précédente. Elles regroupent en leur affectant un coefficient de teneur en sucre (fixé par la Commission) les importations de produits contenant du sucre. Elles sont ensuite définitivement fixées sur la base des données enregistrées par les services douaniers.

II . Emplois :

Les ressources précédentes permettent d'équilibrer les emplois (consommation) suivants : les exportations vers pays tiers (sucre en l'état et dans les produits transformés), les stocks de fin de campagne, le report de sucre hors quota, et les livraisons sur le marché intérieur

- 1. Livraisons sur le marché intérieur** : elles comprennent le sucre destiné à la consommation humaine, le sucre hors quota destiné aux utilisations non alimentaires et à la production d'alcool
Sucre alimentaire : désigne le sucre du quota livré comme sucre alimentaire. En toute rigueur, il correspond aux ventes de sucre destiné à la consommation alimentaire et diffère de celle-ci par le fait qu'une partie du sucre alimentaire vendu n'est pas consommé (pertes). C'est le seul poste qui ne fait l'objet d'aucune déclaration. Estimé en cours de campagne, en général sur la base de la précédente campagne, il est ensuite obtenu par différence entre l'ensemble des ressources de sucre du quota et les utilisations connues de sucre du quota (les exportations et le stock final). Il prend en compte le sucre de bouche et le sucre incorporé dans les produits transformés, les ventes aux ménages et aux collectivités,
 - 1.1 Industries chimiques et pharmaceutiques** : volumes de sucre hors-quota livré comme sucre industriel aux industries chimiques, pharmaceutiques et de la levure. Il s'agit bien des quantités de sucre livrées et non des quantités de sucre utilisées par ces industries. Ce poste est estimé en cours de campagne sur la base des déclarations mensuelles de livraisons de sucre industriel par les fabricants. La période de référence est une campagne de 14 mois, du 1^{er} Octobre de l'année n au 30 novembre de l'année n+1.
 - 1.2 Producteurs d'alcool** : volumes de sucre (sirops) livrés en distilleries pour la production d'alcool (dont alcool carburant)
- 2. Exportations vers pays tiers et livraisons vers l'UE de sucre en l'état** : estimées en cours de campagne sur la base des certificats demandés (quota et hors quota), voire du niveau des exportations de la campagne précédente, elles sont ensuite estimées sur la base des données enregistrées par les services douaniers (données mises à jour et définitivement fixées au bout de 12 mois). S'agissant des RUP (régions ultra périphériques de l'Europe), les quantités livrées font l'objet d'une déclaration et portent sur une période de référence allant du 1^{er} Octobre de l'année n au 31 décembre de l'année n+1.
- 3. Exportations de sucre dans les produits transformés** : estimées en cours de campagne sur la base des quantités exportées lors la campagne précédente. Elles regroupent en leur affectant un coefficient de teneur en sucre les exportations de produits contenant du sucre. Elles sont ensuite estimées sur la base des données enregistrées par les services douaniers (données mises à jour et définitivement fixées au bout de 12 mois).

III . Stocks fin de campagne :

- Stock de fin de campagne : défini pour le sucre du quota, il est estimé en cours de campagne, et définitivement fixé lors de la campagne suivante sur la base des déclarations des fabricants
- Report : estimé en cours de campagne, il fait l'objet d'une déclaration de la part des fabricants au plus tard le 15 avril de la campagne. Le report peut donc être connu dans les mois suivants.

Bilans français de sucre

(en 1 000 tonnes, valeur blanc)

	2010/11 (Octobre- Septembre) (1) Provisoire			2011/12 (Octobre- Septembre) (1) Provisoire			2012/13 (Octobre- Septembre) (1) Prévisionnel		
	Quota	Hors quota	Total	Quota	Hors quota	Total	Quota	Hors quota	Total
I - Ressources									
1 - Stocks au 1^{er} octobre	196	0	196	139	0	139	225	0	225
- libres	196	0	196	139	0	139	225	0	225
- intervention	0		0	0		0	0		0
2 - Report	24		24	11		11	98		98
3- Production	3 238	1 245	4 483	3 411	1 781	5 192	3 319	1 315	4 634
- Métropole	2 981	1 245	4 225	2 994	1 781	4 775	2 907	1 315	4 222
- DOM	258		258	417		417	412		412
4 - Importations de sucre en l'état	411	0	411	370	0	370	355	0	355
3.1. Importations ACP et autres	169	0	169	132	0	132	130	0	130
3.2. Importations de l'UE	242		242	237		237	225		225
5 - Importations de sucre sous forme de produits transformés	744		744	762		762	770		770
6 - Remise en vente de sucre hors quota (*)	158		158	144		144	112		112
Total des ressources	4 772	1 245	6 017	4 836	1 781	6 618	4 878	1 315	6 193
II - Emplois									
1 - Livraisons sur le marché intérieur	2 094	693	2 786	2 075	786	2 861	2 100	815	2 915
1.1. Sucre alimentaire	2 094		2 094	2 075		2 075	2 100		2 100
1.2. Sucre pour Alcool et Ethanol		528	528		585	585		615	615
1.3. Sucre pour Chimie et Pharmacie		165	165		201	201		200	200
2 - Exportations de sucre en l'état	1 796	383	2 179	1 771	753	2 524	1 604	369	1 973
2.1. Exportations vers l'UE (hors Belgique)	1 787	86	1 872	1 741	115	1 856	1 600	80	1 680
2.2. Exportations vers les pays tiers	10	283	292	30	628	659	4	277	281
- avec restitutions	0		0	0		0	0		0
- sans restitutions	10		10	30		30	4		4
- sucre hors quota		283	283		628	628		277	277
2.3. Livraisons RUP		15	15		10	10		12	12
3 - Exportations de sucre sous forme de produits transformés	743		743	766		766	780		780
4 - Remise en vente de sucre hors quota		158	158		144	144		112	112
Total des utilisations	4 633	1 234	5 867	4 612	1 683	6 295	4 484	1 296	5 780
III - Stocks au 30 septembre									
- libres	139	0	139	225	0	225	394	0	394
- intervention	0	0	0	0	0	0	0	0	0
- report / retrait	0	11	11	0	98	98	0	19	19
Total des stocks au 30 septembre	139	11	150	225	98	322	394	19	414

(*) l'estimation pour la 4^{ème} tranche de remise en vente de sucre hors quota est de 20 000 tonnes.

(1) Les différences qui peuvent être constatées entre les différents totaux sont liés à des écarts d'arrondis.

Sources : COMEXT, FranceAgriMer

**Diagramme de gestion
de la campagne sucrière française 2012/13
1^{er} octobre 2012 - 30 septembre 2013**

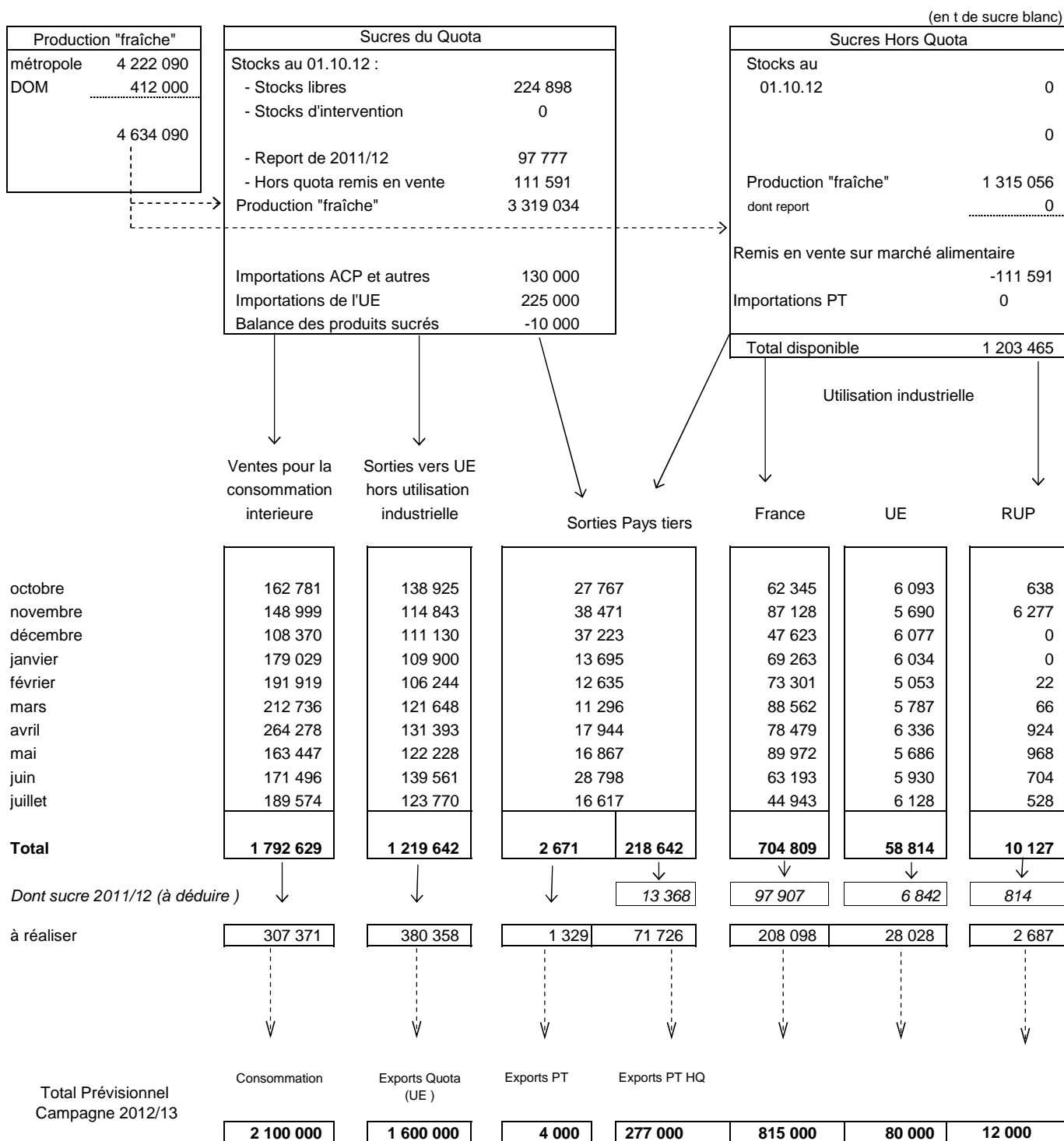

STOCKS DE FIN DE CAMPAGNE au 30 septembre 2012			
Stocks libres (Quota)	394 300	Hors Quota	19 465
		Report Retiré	19 465

**Bilans français mensuels -
estimation des ventes pour la consommation interieure
Campagne 2012/13**

(en t de sucre blanc)

	TOTAL 01.10.11 30.09.12	OCTOBRE 2012	NOVEMBRE 2012	DECEMBRE 2012	JANVIER 2013	FEVRIER 2013	MARS 2013	AVRIL 2013	MAI 2013	JUIN 2013	JUILLET 2013	TOTAL 01.10.12 31.07.13
I - APPORTS SUR LE MARCHE												
a) Mises sur le marché par les fabricants (y compris sucre industriel et intervention)	4 192 272	371 036	385 404	299 990	339 888	337 127	419 807	477 913	379 269	388 149	359 332	3 757 915
b) Importations de l'UE :												
- en l'état	237 534	18 436	13 829	13 878	14 060	22 434	23 986	17 987	20 727	21 576	23 524	190 437
- produits transformés	686 017	71 403	57 579	47 037	53 984	59 556	54 477	61 767	58 483	55 633	64 573	584 492
c) Importations des pays tiers :												
- en l'état	132 292	3 044	2 998	1 454	27 510	27 765	2 196	5 232	4 612	6 535	100	81 446
- produits transformés	65 037	5 763	4 642	4 847	6 195	4 451	4 900	5 485	5 348	4 994	5 936	52 561
TOTAL	5 134 879	469 682	464 452	367 206	441 637	451 333	505 366	568 384	468 439	476 887	453 465	4 666 851
II - EXPORTATIONS												
a) Sur l'UE :												
- en l'état	1 861 059	145 656	126 810	117 207	115 934	111 319	127 501	138 653	128 882	146 195	130 426	1 288 583
- dont sucre industriel	104 833	6 093	5 690	6 077	6 034	5 053	5 787	6 336	5 686	5 930	6 128	58 814
- dont RUP	9 950	638	6 277	0	0	22	66	924	968	704	528	10 127
- produits transformés	593 388	54 743	49 405	42 430	49 528	47 556	50 143	52 803	53 587	51 210	55 097	506 502
b) Sur pays tiers :												
- en l'état (y compris Hors quota)	529 360	27 767	38 471	37 223	13 695	12 635	11 296	17 944	16 867	28 798	16 617	221 313
- produits transformés	174 946	16 390	13 639	14 353	14 188	14 603	15 128	16 227	15 684	15 995	16 808	153 015
TOTAL	3 158 753	244 556	228 325	211 213	193 345	186 113	204 068	225 627	215 020	242 198	218 948	2 169 413
III - LIVRAISONS MARCHE INTERIEUR (I - II)	2 443 597	225 126	236 127	155 993	248 292	265 220	301 298	342 757	253 419	234 689	234 517	2 497 438
- Métropole (1)	1 755 516	159 664	144 226	105 212	176 195	189 592	210 488	261 344	160 791	169 364	187 254	1 764 130
- DOM	40 159	3 117	4 773	3 158	2 834	2 327	2 248	2 934	2 656	2 132	2 320	28 499
- Sucre industriel	773 639	62 345	87 128	47 623	69 263	73 301	88 562	78 479	89 972	63 193	44 943	704 809

(1) Les chiffres indiqués ne comprennent pas le sucre industriel

Sources : Douanes et FranceAgriMer

Évolution des ventes pour la consommation intérieure (1)
jusqu'au mois de juillet 2013

(en t de sucre blanc)

MOIS	CAMPAGNE 2006/07		CAMPAGNE 2007/08		CAMPAGNE 2008/09		CAMPAGNE 2009/10		CAMPAGNE 2010/11		MOYENNE 5 CAMPAGNES		CAMPAGNE 2011/12		CAMPAGNE 2012/13		
	Ventes du mois	Ventes cumulées	Ventes du mois	Ventes cumulées	Ventes du mois	Ventes cumulées	Ventes du mois	Ventes cumulées	Ventes du mois	Ventes cumulées	Ventes du mois	Ventes cumulées	Ventes du mois	Ventes cumulées	Ventes du mois	Ventes cumulées	
octobre	242 586	242 586	277 897	277 897	182 392	182 392	223 106	223 106	217 394	217 394	169 898	169 898	202 193	202 193	(2)	225 126	225 126
novembre	215 631	458 217	258 671	536 568	261 289	443 681	186 185	409 291	215 191	432 585	176 237	346 135	215 163	417 356	(2)	236 127	461 253
décembre	212 653	670 870	210 815	747 383	36 586	480 267	231 834	641 125	195 588	628 173	127 612	473 747	205 061	622 417	(2)	155 993	617 246
janvier	247 642	918 512	250 328	997 711	215 554	695 821	300 183	941 308	235 124	863 297	196 080	669 827	236 351	858 768	(2)	248 292	865 538
février	226 698	1 145 210	235 089	1 232 800	207 162	902 983	257 338	1 198 646	253 530	1 116 827	187 521	857 348	328 889	1 187 657	(2)	265 220	1 130 758
mars	210 777	1 355 987	276 233	1 509 033	218 917	1 121 900	231 316	1 429 962	252 391	1 369 218	184 609	1 041 957	279 699	1 467 356	(2)	301 298	1 432 056
avril	231 163	1 587 150	273 326	1 782 359	305 763	1 427 663	294 763	1 724 725	226 480	1 595 698	215 307	1 257 264	253 699	1 721 055	(2)	342 757	1 774 813
mai	245 963	1 833 113	257 503	2 039 862	284 222	1 711 885	192 396	1 917 121	243 847	1 839 545	192 525	1 449 789	227 186	1 948 241	(2)	253 419	2 028 232
juin	286 180	2 119 293	271 703	2 311 565	306 128	2 018 013	290 375	2 207 496	263 105	2 102 650	224 596	1 674 385	288 466	2 236 707	(2)	234 689	2 262 921
juillet	186 153	2 305 446	231 072	2 542 637	-223 620	1 794 393	230 596	2 438 092	201 465	2 304 115	66 192	1 740 577	206 890	2 443 597	(2)	234 517	2 497 438
août	218 919	2 524 365	250 973	2 793 610	254 351	2 048 744	229 784	2 667 876	(2) 187 341	2 491 456	179 023	1 919 600	(2) 215 830	2 659 427			
septembre	238 000	2 762 365	358 913	3 152 523	212 431	2 261 175	263 839	2 931 715	(2) 238 051	2 729 507	194 362	2 113 962	(2) 257 925	2 917 352			

(1) Les chiffres indiqués incluent le sucre industriel

(2) Chiffres encore provisoires.

Source : FranceAgriMer

**Évolution des ventes pour la consommation intérieure (1)
en cumul mobile sur douze mois jusqu'au mois de juillet 2013**

(en t de sucre blanc)

MOIS	Année 2007	Année 2008	Année 2009	Année 2010	Année 2011	Année 2012	Année 2013
janvier	2 357 610	2 841 564	2 850 633	2 506 662	2 853 704	2 724 978	(2) 2 924 122
février	2 500 304	2 849 955	2 822 706	2 556 838	2 849 896	2 800 337	(2) 2 860 453
mars	2 458 627	2 915 411	2 765 390	2 569 237	2 870 971	2 827 645	(2) 2 882 052
avril	2 547 171	2 957 574	2 797 827	2 558 237	2 802 688	2 854 864	(2) 2 971 110
mai	2 769 155	2 969 114	2 824 546	2 466 411	2 854 139	2 838 203	(2) 2 997 343
juin	2 686 115	2 954 637	2 858 971	2 450 658	2 826 869	2 863 564	(2) 2 943 566
juillet	2 683 874	2 999 556	2 404 279	2 904 874	2 797 738	2 868 989	(2) 2 971 193
août	2 738 627	3 031 610	2 407 657	2 880 307	2 755 295	(2) 2 897 478	
septembre	2 762 365	3 152 523	2 261 175	2 931 715	2 729 507	(2) 2 917 352	
octobre	2 797 676	3 057 018	2 301 889	2 926 003	2 714 306	(2) 2 940 285	
novembre	2 840 716	3 059 636	2 226 785	2 955 009	2 714 278	(2) 2 961 249	
décembre	2 838 878	2 885 407	2 422 033	2 918 763	2 723 751	(2) 2 912 181	

(1) Les chiffres indiqués incluent les tonnages utilisés en tant que sucre industriel.

(2) Chiffres encore provisoires.

Source : FranceAgriMer

État des stocks de sucre détenus en France par les fabricants - 2012/2013
(au dernier jour de chaque mois)

	SEPTEMBRE 2012	OCTOBRE 2012	NOVEMBRE 2012	DECEMBRE 2012	JANVIER 2013	FEVRIER 2013	MARS 2013	AVRIL 2013	MAI 2013	JUIN 2013	JUILLET 2013
I - Sucres libres (Quota et importés)											
- Métropole	590 918	1 817 543	2 658 884	2 534 312	2 291 007	2 066 059	1 879 153	1 651 636	1 454 436	1 174 172	900 262
- Réunion	79 210	109 039	139 192	132 512	126 610	108 447	77 259	49 933	37 224	20 558	24 942
- Antilles	4 950	3 356	2 379	1 290	975	12 045	16 516	17 673	8 118	9 534	7 725
Total	675 078	1 929 938	2 800 455	2 668 114	2 418 592	2 186 551	1 972 928	1 719 242	1 499 778	1 204 264	932 929
Dont production de la campagne suivante	450 180										17 944
II - Intervention											
- Entrées											
- Sorties											
Total											
III Autres sucres											
-Sucres reportés	97 777	0	0	0	0	0	0	0	0	0	0
-Sucres hors quota	118 535	22 926	151 500	1 052 407	1 116 519	1 023 544	906 859	695 073	548 343	455 874	367 877
-Sucres retirés	0	0	0	0	0	0	0	0	0	0	0
-Sucres sous régime de perfectionnement actif	10 956	33 348	33 504	33 395	33 785	33 983	33 901	33 897	33 786	33 668	33 403
III - Stock total	902 346	1 986 212	2 985 459	3 753 916	3 568 896	3 244 078	2 913 688	2 448 212	2 081 907	1 693 806	1 334 209

Source : FranceAgriMer

IV– La situation des DOM

Bilans DOM simplifiés (juillet - juin)

(en t de sucre blanc)

	2011/12 (Juillet - Juin)			2012/13 (Juillet - Juin) Provisoire		
	Antilles	Réunion	Total	Antilles	Réunion	Total
I - Ressources						
1 - Stocks au 1er juillet	34 268	5 902	40 170	17 947	9 705	27 652
2 - Production	112 410	304 486	416 896	107 608	304 489	412 097
<i>dont TAF métropole (à déduire)</i>	57 500	100 684	158 184	61 000	98 392	159 392
3 - Importations de sucre en l'état	11 907	1 266	13 173	12 037	1 503	13 540
3.1. Importations des pays tiers	48	3	51	37	3	40
3.2. Importations de l'UE	11 859	1 263	13 122	12 000	1 500	13 500
Total des ressources (Hors TAF)	101 085	210 970	312 055	76 592	217 305	293 897
II - Utilisations						
1 - Consommation intérieure	12 086	24 430	36 516	14 000	25 000	39 000
2 - Exportations de sucre en l'état	71 052	176 835	247 887	57 018	170 000	227 018
2.1. Exportations vers l'UE	71 041	176 835	247 876	57 000	170 000	227 000
2.2. Exportations vers les pays tiers	11	0	11	18	0	18
Total des utilisations	83 138	201 265	284 403	71 018	195 000	266 018
III - Stocks au 30 juin						
- libres	17 947	9 705	27 652	5 574	22 305	27 879
Total des stocks au 30 juin	17 947	9 705	27 652	5 574	22 305	27 879

* Bilans simplifiés, hors sucre dans les produits transformés
(1) Il s'agit d'un stock calculé et non du stock déclaré.

Production des DOM

	2011/12			2012/13			2013/14		
	Reunion	Antilles	Total DOM	Reunion	Antilles	Total DOM	Reunion	Antilles	Total DOM
juillet	12 174		12 174	16 451		16 451	17 944		17 944
août	41 695		41 695	43 220		43 220			0
septembre	44 865		44 865	41 565		41 565			0
octobre	48 203		48 203	48 060		48 060			0
novembre	41 218		41 218	44 120		44 120			0
décembre	15 647		15 647	12 681		12 681			0
janvier					495	495			0
février	100 684	65 031	165 715		12 124	12 124			0
mars		14 636	14 636	72 992	16 662	89 654			0
avril		9 603	9 603	25 400	74 272	99 672			0
mai		9 795	9 795		3 941	3 941			0
juin		12 908	12 908		114	114			0
juillet		437	437						0
Total	304 486	112 410	416 896	304 489	107 608	412 097	17 944	0	17 944
<i>Dont TAF</i>	<i>100 684</i>	<i>57 500</i>	<i>158 184</i>	<i>98 392</i>	<i>61 000</i>	<i>159 392</i>	<i>0</i>	<i>0</i>	<i>0</i>

Source : FranceAgriMer

Exportations de sucre des DOM par destination ... (1)

(en t de sucre blanc)

... depuis les Antilles

	ALL	BEL	BUL	ESP	GRE	IRL	ITA	PB	POL	POR	ROU	R.TCH	RU	METROP	DOM (2)	TOTAL UE	PT	TOTAL
Campagne 2007/08 (Oct 07 à Sept 08)	-	851	-	-	-	-	1 463	-	11 080	7 889	-	-	-	34 369	-	55 948	-	55 948
Campagne 2008/09 (Oct 08 à Sept 09)	-	257	-	-	-	-	1 394	-	-	-	-	-	24 790	21 666	-	48 462	-	48 462
Campagne 2009/10 (Oct 09 à Sept 10)	-	39	-	199	-	-	1 646	-	-	19 207	-	-	235	29 504	-	51 174	6	51 180
Campagne 2010/11 (Oct 10 à Sept 11)	1 073	840	20	425	-	-	1 869	-	-	-	-	-	1 501	38 830	-	44 558	15	44 573
Campagne 2011/12 (Oct 11 à Sept 12)																		
- octobre 2011	-	-	39	94	-	-	527	-	-	-	-	-	-	118	-	778	3	781
- novembre "	-	-	20	-	-	-	80	-	-	-	-	39	94	43	-	276	-	276
- décembre "	-	59	20	-	-	-	757	-	-	-	-	-	-	74	-	910	1	911
- janvier 2012	-	-	56	-	-	-	-	-	-	-	-	-	86	217	-	359	-	359
- février "	-	-	-	-	-	-	-	-	-	-	-	-	107	40	-	147	1	148
- mars "	-	195	39	-	-	-	312	-	-	-	-	-	-	429	-	975	1	976
- avril "	-	-	-	-	-	-	-	-	-	-	-	40	-	11 431	-	11 471	2	11 473
- mai "	-	-	39	-	-	-	158	1 463	-	-	-	39	-	8 695	-	10 394	1	10 395
- juin "	-	-	-	-	-	-	466	500	-	-	-	-	23	7 984	-	8 973	-	8 973
- juillet "	390	196	39	-	-	-	117	-	-	-	-	-	193	9 790	-	10 725	4	10 729
- août "	-	100	-	-	-	-	460	264	-	-	-	80	120	380	-	1 404	1	1 405
- septembre "	195	-	39	-	-	-	-	-	-	-	-	39	47	146	-	466	2	468
Total	585	550	291	94	-	-	2 877	2 227	-	-	-	237	670	39 347	-	46 878	16	46 894
Campagne 2012/13 (Oct 12 à Sept 13)																		
- octobre 2012	-	-	-	-	-	-	312	-	-	-	-	39	39	176	-	566	-	566
- novembre "	-	-	-	-	-	-	117	-	-	-	-	39	47	145	-	348	3	351
- décembre "	156	78	39	-	-	-	-	-	-	-	-	-	60	137	-	470	3	473
- janvier 2013	-	-	-	-	-	-	-	-	-	-	-	-	-	24	-	24	2	26
- février "	-	-	-	-	-	-	137	-	-	-	-	-	-	191	-	328	-	328
- mars "	-	-	-	-	-	-	-	-	-	-	-	-	23	11 123	-	11 146	-	11 146
- avril "	-	60	60	-	-	-	720	-	-	-	-	-	-	405	-	1 245	1	1 246
- mai "	40	40	40	80	-	-	-	-	-	-	-	100	10 865	-	11 165	-	11 165	
- juin "	-	229	20	-	-	-	680	-	-	-	-	-	7 701	-	8 630	2	8 632	
- juillet "	1	168	60	-	-	-	460	-	-	-	-	-	24	392	-	1 105	1	1 106
Total	197	575	219	80	-	-	2 426	-	-	-	-	78	293	31 159	-	35 027	12	35 039

... depuis la Réunion

Campagne 2007/08 (Oct 07 à Sept 08)	33 455	-	-	3 904	678	496	8 006	-	13 694	-	-	-	4 914	118 042	-	190 989	6	190 995
Campagne 2008/09 (Oct 08 à Sept 09)	3 707	472	23	3 528	582	1 036	8 259	-	44	94	11 554	-	4 910	118 301	-	152 510	6	152 516
Campagne 2009/10 (Oct 09 à Sept 10)	5 809	408	92	56 086	706	1 283	8 666	-	44	12 675	26 423	-	16 876	60 731	-	189 790	16	189 806
Campagne 2010/11 (Oct 10 à Sept 11)	5 505	686	137	53 260	1 113	1 458	9 695	-	44	112	22 328	-	38 662	42 371	648	176 019	-	176 019
Campagne 2011/12 (Oct 11 à Sept 12)																		
- octobre 2011	654	-	23	135	89	-	809	-	-	-	-	-	11 754	8 947	2	22 413	-	22 413
- novembre "	541	-	23	823	88	107	898	-	-	-	-	-	429	7 764	-	10 673	-	10 673
- décembre "	479	-	90	613	177	107	987	-	-	-	-	-	10 938	6 912	2	20 305	-	20 305
- janvier 2012	326	193	45	477	23	215	596	-	22	67	-	-	11 643	2 655	-	16 262	-	16 262
- février "	480	-	-	436	135	-	812	-	-	-	-	-	150	1 792	3	3 808	-	3 808
- mars "	480	-	68	25 019	90	236	775	-	-	-	-	-	794	3 574	-	31 036	-	31 036
- avril "	685	-	23	20 913	202	132	765	-	-	-	-	-	1 056	1 604	-	25 380	-	25 380
- mai "	371	193	23	-	225	107	851	-	22	-	10 481	-	644	1 384	2	14 303	-	14 303
- juin "	221	-	46	818	69	132	473	-	-	-	-	-	176	1 414	2	3 351	-	3 351
- juillet "	946	-	-	172	178	86	401	-	22	-	-	-	672	3 114	1	5 592	-	5 592
- août "	332	-	-	614	23	88	474	-	23	-	-	23	154	3 434	2	5 167	-	5 167
- septembre "	478	-	23	546	90	86	318	-	-	-	11 456	-	452	5 386	-	18 835	-	18 835
Total	5 993	386	364	50 566	1 389	1 296	8 159	-	89	67	21 937	23	38 862	47 980	14	177 125	-	177 125
Campagne 2012/13 (Oct 12 à Sept 13)																		
- octobre 2012	635	-	23	1 114	44	-	738	-	-	-	-	45	-	13 051	-	15 650	-	15 650
- novembre "	431	-	-	1 536	68	86	1 123	215	22	-	-	-	219	6 716	3	10 419	8	10 427
- décembre "	1 103	-	23	1 002	158	86	635	-	-	-	-	23	9 795	3 568	2	16 395	-	16 395
- janvier 2013	325	-	-	793	0	86	612	-	22	-	-	-	107	1 765	-	3 710	-	3 710
- février "	608	-	45	434	269	86	809	-	-	-	-	23	12 032	3 506	-	17 812	-	17 812
- mars "	218	-	-	24 899	157	172	741	-	-	-	-	23	1 034	3 280	2	30 526	-	30 526
- avril "	747	-	23	21 762	231	88	1 009	110	23	-	-	23	220	3 320	-	27 556	-	27 556
- mai "	239	-	23	-	-	107	592	-	-	-	9 750	-	285	1 558	-	12 554	-	12 554
- juin "	111	-	-	-	46	110	68	-	-	-	-	-	12 723	1 285	2	14 345	-	14 345
- juillet "	9 373	-	-	-	203	-	767	215	-	-	-	22	279	1 149	1	12 009	-	12 009
Total	13 790	-	137	51 540	1 176	821	7 094	540	67	-	9 750	159	36 694	39 198	10	160 976	8	160 984

(1) Seuls sont indiqués les Etats vers lesquels du sucre a été exporté depuis 2006/07.

(2) Y compris les échanges entre la Guadeloupe et la Martinique et vers la Guyane.

Sources : Douanes

Importations de sucre des DOM par origine ... (1)

(en t de sucre blanc)

... aux Antilles

	ALL	BEL	ESP	ITA	PB	RU	METROP	DOM (2)	Autres UE	TOTAL UE	PT	TOTAL
Campagne 2007/08 (Oct 07 à Sept 08)	-	-	-	-	15	-	12 787	390	-	13 192	62	13 254
Campagne 2008/09 (Oct 08 à Sept 09)	-	135	17	-	-	-	12 763	39	2	12 956	24	12 980
Campagne 2009/10 (Oct 09 à Sept 10)	16	44	14	-	25	-	12 789	60	116	13 064	42	13 106
Campagne 2010/11 (Oct 10 à Sept 11)	13	-	31	-	359	-	12 153	-	48	12 604	72	12 676
Campagne 2011/12 (Oct 11 à Sept 12)												
- octobre 2011	5	-	-	-	-	-	1 163	-	5	1 173	2	1 175
- novembre "	-	-	4	-	-	-	777	-	6	787	7	794
- décembre "	8	-	11	-	-	-	1 168	225	4	1 416	2	1 418
- janvier 2012	-	-	5	-	-	-	785	129	-	919	3	922
- février "	-	-	2	-	92	-	870	-	-	964	4	968
- mars "	-	-	-	-	92	-	1 110	-	-	1 202	5	1 207
- avril "	-	-	3	-	-	-	831	-	-	834	4	838
- mai "	3	-	5	-	16	-	698	-	-	722	3	725
- juin "	-	-	8	-	43	-	910	-	-	961	3	964
- juillet "	-	-	7	-	-	-	743	-	-	750	4	754
- août "	-	-	11	-	-	-	1 178	-	-	1 189	1	1 190
- septembre "	-	-	9	-	-	-	808	-	-	817	1	818
Total	16	-	65	-	243	-	11 041	354	15	11 734	39	11 773
Campagne 2012/13 (Oct 12 à Sept 13)												
- octobre 2012	-	-	16	-	-	-	1 302	-	-	1 318	3	1 321
- novembre "	3	23	11	-	23	-	933	-	-	993	3	996
- décembre "	2	-	-	-	-	-	1 182	-	-	1 184	2	1 186
- janvier 2013	-	-	-	-	-	-	1 079	-	-	1 079	2	1 081
- février "	-	2	2	1	-	-	934	-	-	939	1	940
- mars "	-	-	5	-	46	23	737	-	-	811	3	814
- avril "	6	-	6	-	-	-	774	-	-	786	2	788
- mai "	-	-	5	-	-	-	1 031	-	-	1 036	7	1 043
- juin "	-	-	2	-	46	-	779	-	-	827	9	836
- juillet "	-	-	9	-	-	-	930	-	-	939	3	942
Total	11	25	56	1	115	23	9 681	-	-	9 912	35	9 947

... à la Réunion

	ALL	BEL	ESP	ITA	PB	RU	METROP	DOM (2)	Autres UE	TOTAL UE	PT	TOTAL
Campagne 2007/08 (Oct 07 à Sept 08)	-	64	7	1	1	-	786	-	-	859	2	861
Campagne 2008/09 (Oct 08 à Sept 09)	-	-	9	1	-	100	695	-	-	805	-	805
Campagne 2009/10 (Oct 09 à Sept 10)	-	-	10	-	-	-	1 566	-	-	1 576	3	1 579
Campagne 2011/12 (Oct 11 à Sept 12)												
- octobre 2011	-	-	-	-	-	-	31	-	-	31	1	32
- novembre "	-	-	-	-	-	-	28	-	-	28	-	28
- décembre "	-	-	-	-	-	-	30	-	-	30	-	30
- janvier 2012	-	-	-	-	-	-	3	-	-	3	-	3
- février "	-	-	-	-	-	-	47	-	-	47	-	47
- mars "	-	-	-	-	-	-	170	-	-	170	-	170
- avril "	-	-	-	-	-	-	332	-	-	332	-	332
- mai "	-	-	-	-	-	-	352	-	-	352	-	352
- juin "	-	-	-	-	-	-	201	-	-	201	-	201
- juillet "	-	-	-	-	-	-	34	-	-	34	-	34
- août "	-	-	-	-	-	-	41	-	-	41	-	41
- septembre "	-	-	-	-	-	-	3	-	-	3	-	3
Total	-	-	-	-	-	-	1 272	-	-	1 272	1	1 273
Campagne 2012/13 (Oct 12 à Sept 13)												
- octobre 2012	-	-	-	-	-	-	19	-	-	19	-	19
- novembre "	-	-	-	-	-	-	31	-	-	31	-	31
- décembre "	-	-	-	-	-	-	9	-	-	9	-	9
- janvier 2013	-	-	-	-	-	-	26	-	-	26	-	26
- février "	-	-	-	-	-	-	21	-	-	21	-	21
- mars "	-	-	-	-	-	-	32	-	-	32	-	32
- avril "	-	-	-	-	-	-	30	-	-	30	-	30
- mai "	-	-	-	-	-	-	24	-	-	24	-	24
- juin "	-	-	-	-	-	-	13	-	-	13	-	13
- juillet "	-	-	-	-	-	-	23	-	-	23	-	23
Total	-	-	-	-	-	-	228	-	-	228	-	228

(1) Seuls sont indiqués les Etats depuis lesquels du sucre a été importé depuis 2006/07.

(2) Y compris les échanges entre la Guadeloupe et la Martinique et vers la Guyane.

Sources : Douanes

Exportations mensuelles (métropole comprise) de sucre des DOM par nature

Campagnes	17011110		17011190		17011290		17019100		17019910		17019990		17011390		17011490		17011410		Total			
	Reunion	Antilles	Reunion	Antilles	Reunion	Antilles	Reunion	Antilles	Reunion	Antilles	Reunion	Antilles	Reunion	Antilles	Reunion	Antilles	Reunion	Antilles	Reunion	Antilles		
2006/07																						
Total	101 920	83 531	97 872	6 787	0	122	0	122	0	125	1	0								199 792	90 566	
2007/08																						
Total	80 956	43 198	114 929	13 511	0	0	0	286	2	383	0	0									195 887	57 379
2008/09																						
Total	79 630	45 181	72 874	3 486	0	12	0	23	0	2	2	38									152 506	48 742
2009/10																						
Total	115 007	42 523	74 686	8 665	0	0	0	10	110	5	2	0									189 806	51 203
2010/11																						
Total	101 059	35 549	73 698	9 021	0	0	0	0	1 254	2	4	2									176 015	44 573
2011/12																						
oct-11	11 213	39	10 430	740	0	0	0	0	770	0	0	0									22 413	780
nov-11	0	0	10 430	275	0	0	0	0	242	0	0	0									10 672	275
déc-11	10 530	0	9 775	910	0	0	0	0	0	0	0	0									20 305	910
janv-12					0	207	0	0	0	0	0	0	0	0	4 854	152	11 408	0			16 261	359
févr-12					0	68	0	0	0	0	0	0	0	0	3 807	79	0	0			3 807	147
mars-12					0	0	0	0	0	0	0	0	0	0	6 660	976	24 375	0			31 035	976
avr-12					0	0	0	0	0	0	0	0	0	0	5 245	353	19 500	10 832			24 745	11 186
mai-12					0	0	0	0	0	0	0	0	0	0	3 822	2 051	10 481	8 343			14 303	10 394
juin-12					0	286	0	0	0	0	0	0	0	0	3 267	1 636	0	6 833			3 267	8 755
juil-12					0	199	0	0	0	1	0	0	0	0	5 590	7 101	0	3 428			5 590	10 730
août-12					0	0	0	0	0	1	0	0	0	0	5 038	1 369	0	0			5 038	1 370
sept-12					0	0	0	0	0	0	1	0	0	0	7 379	467	11 456	0			18 835	468
Total	21 743	39	30 635	1 925	0	760	0	0	1 012	2	0	1	0	45 663	14 185	77 220	29 437			176 272	46 350	
2012/13																						
oct-12					0	0	0	0	0	0	0	0	0	0	15 650	566	0	0			15 650	566
nov-12					0	0	0	0	8	0	0	1	0	0	10 368	349	47	0			10 423	350
déc-12					0	0	0	0	0	0	0	0	0	0	6 642	472	9 750	0			16 392	472
janv-13					0	0	0	0	0	0	0	5	0	0	3 710	21	0	0			3 710	26
févr-13					0	0	0	0	0	0	0	0	0	0	6 428	328	11 383	0			17 811	328
mars-13					0	23	0	0	0	0	0	0	0	0	6 147	392	24 375	10 731			30 522	11 146
avr-13					0	0	0	0	1	0	120	0	0	0	5 993	1 097	20 875	0			26 868	1 218
mai-13					0	0	0	0	1 104	0	300	0	0	0	2 803	78	9 750	9 683			12 553	11 165
juin-13					0	0	0	0	292	0	829	0	0	0	1 968	5 265	12 017	2 058			13 985	8 444
juil-13					0	0	0	0	721	0	385	0	0	0	2 874	0	9 134	0			12 008	1 106
Total					0	23	0	0	8	2 118	0	1 640	0	0	62 583	8 568	97 331	22 472			159 922	34 821

17011110 : Sucres de canne, bruts, sans addition d'aromatisants ou de colorants, destinés à être raffinés

17011190 : Sucres de canne, bruts, sans addition d'aromatisants ou de colorants (à l'excl. des sucres destinés à être raffinés)

17019100 : Sucres de canne ou de betterave, à l'état solide, additionnés d'aromatisants ou de colorants

17019910 : Sucres blancs, sans addition d'aromatisants ou de colorants, contenant, à l'état sec, en poids déterminé selon la méthode polarimétrique, 99,5% ou plus de saccharose

17019990 : Sucres de canne ou de betterave et saccharose chimiquement pur, à l'état solide (hors sucres bruts, sucres de canne ou de betterave additionnés d'aromatisants ou de colorants ainsi que des sucres blancs)

Les nouveaux codes 17011390 et 17111490 se substituent au 17011190 à partir du 1er janvier 2012. Cela reste du sucre de canne non destiné à être raffiné.

Les nouveaux codes 17011310 et 17111410 se substituent au 17011110 à partir du 1er janvier 2012. Cela reste du sucre de canne destiné à être raffiné.

Source : Douanes

Importations mensuelles de sucre (métropole comprise) des DOM par nature (NC)

Campagnes	17011110		17011190		17011290		17019100		17019910		17019990		17011390		17011410		17011490		Total		
	Reunion	Antilles Guyane	Reunion	Antilles Guyane	Reunion	Antilles Guyane	Reunion	Antilles Guyane	Reunion	Antilles Guyane	Reunion	Antilles Guyane	Reunion	Antilles Guyane	Reunion	Antilles Guyane	Reunion	Antilles Guyane	Reunion	Antilles Guyane	
2006/07																					
Total	0	0	36	1 873	21	120	22	4	393	12 726	193	1 402							663	16 125	
2007/08																					
Total	0	0	27	522	0	26	32	0	567	11 336	234	284							860	12 168	
2008/09																					
Total	0	410	55	489	12	77	47	1	577	10 705	113	238							803	11 920	
2009/10																					
Total	0	0	32	350	3	114	39	11	1 268	9 951	201	673							1 579	12 002	
2010/11																					
Total	0	0	18	536	21	123	37	34	733	10 323	916	303							1 747	12 675	
2011/12																					
oct-11	0	0	0	44	0	44	9	1	0	1 064	22	23							31	1 175	
nov-11	0	0	0	132	1	24	0	3	0	626	27	11							28	795	
déc-11	0	0	13	276	0	25	1	3	4	1 096	12	17							30	1 417	
janv-12					0	25	2	5	0	719	1	25	0	148	0	0	0	0	3	922	
févr-12					0	2	0	2	30	826	3	9	0	128	0	0	15	0	47	968	
mars-12					0	24	0	1	157	1 149	13	11	0	0	0	0	0	22	170	1 206	
avr-12					0	1	0	1	331	804	0	31	0	0	0	0	0	0	332	837	
mai-12					0	26	9	4	341	633	2	25	0	0	0	0	0	38	352	726	
juin-12					0	47	1	5	186	882	13	6	0	23	0	0	1	1	201	964	
juil-12					0	4	3	10	13	729	18	11	0	0	0	0	0	0	34	754	
août-12					0	25	3	1	10	1 091	12	28	2	42	0	0	13	2	40	1 189	
sept-12					0	24	0	6	3	764	0	2	0	21	0	0	0	0	3	817	
Total	0	0	13	451	1	271	29	43	1 075	10 381	121	198	3	364	0	0	28	63	1 270	11 771	
2012/13																					
oct-12					0	0	2	1	5	1 280	11	19	0	21	0	0	0	1	18	1 322	
nov-12					1	127	2	2	7	861	18	5	0	0	0	0	3	0	31	995	
déc-12					0	0	0	2	8	835	1	6	0	343	0	0	0	1	9	1 187	
janv-13					0	25	4	2	5	771	17	5	0	150	0	0	0	129	26	1 082	
févr-13					1	0	0	2	2	819	19	31	0	86	0	0	0	0	22	938	
mars-13					1	0	0	2	5	782	26	8	0	21	0	0	0	1	32	814	
avr-13					1	24	8	4	20	695	1	42	0	21	0	0	0	1	30	787	
mai-13					0	2	0	2	21	1 014	2	4	0	21	0	0	0	0	23	1 043	
juin-13					0	1	1	1	1	761	11	51	0	0	0	0	0	21	13	835	
juil-13					0	25	0	8	6	877	16	11	0	21	0	0	0	0	22	942	
Total					4	204	17	26	80	8 695	122	182	0	684	0	0	3	154	226	9 946	

17011110 : Sucres de canne, bruts, sans addition d'aromatisants ou de colorants, destinés à être raffinés

17011190 : Sucres de canne, bruts, sans addition d'aromatisants ou de colorants (à l'excl. des sucres destinés à être raffinés)

17011290 : Sucres de betterave, bruts, sans addition d'aromatisants ou de colorants (à l'excl. des sucres destinés à être raffinés)

17019100 : Sucres de canne ou de betterave, à l'état solide, additionnés d'aromatisants ou de colorants

17019910 : Sucres blancs, sans addition d'aromatisants ou de colorants, contenant, à l'état sec, en poids déterminé selon la méthode polarimétrique, 99,5% ou plus de saccharose

17019990 : Sucres de canne ou de betterave et saccharose chimiquement pur, à l'état solide (hors sucres bruts, sucres de canne ou de betterave additionnés d'aromatisants ou de colorants ainsi que des sucres blancs)

Les nouveaux codes 17011390 et 17111490 se substituent au 17011190 à partir du 1er janvier 2012. Cela reste du sucre de canne destiné à être raffiné.

Les nouveaux codes 17011310 et 17111410 se substituent au 17011110 à partir du 1er janvier 2012. Cela reste du sucre de canne non destiné à être raffiné.

V– Les échanges de sucre en l'état

Importations françaises de sucre en provenance des pays de l'UE (1)

(en t de sucre blanc)

	ALL	AUT	BUL	DK	ESP	EST	FIN	GRE	HON	IRL	ITA	LIT	PB	POL	POR	R. TCH	RU	SLQ	SUE	UEBL	TOTAL (2)
Campagne 2006/07 (Juillet 06 à Sept 07)	81 624	1 646	-	1 220	109 412	-	10	61	1 008	163	10 073	-	33 212	23	3 898	7 511	37 881	373	112	46 355	334 582
Campagne 2007/08 (Octobre 07 à Sept 08)	60 179	941	-	56	68 392	-	-	24	158	103	8 560	6	21 811	264	10 046	2 899	60 949	100	170	32 805	267 463
Campagne 2008/09 (Octobre 08 à Sept 09)	60 191	1	-	16	46 515	-	-	85	-	-	9 449	-	23 001	534	5 099	3 682	37 190	455	191	33 787	220 196
Campagne 2009/10 (Octobre 09 à Sept 10)																					
Total	70 559	-	-	23	78 000	-	-	-	5	-	10 736	-	22 385	266	4 867	3 681	18 465	915	186	33 996	244 084
Campagne 2010/11 (Octobre 10 à Sept 11)																					
Total	74 362	5	19	30	84 529	52	65	2	41	132	2 760	-	23 566	80	3 584	2 740	15 077	1 192	230	32 986	241 452
Campagne 2011/12 (Octobre 11 à Sept 12)																					
- octobre 2011	7 345	-	-	-	3 379	-	-	1 848	-	-	388	-	3 040	24	27	-	664	100	19	2 063	19 021
- novembre "	6 240	-	-	-	5 167	-	-	3	-	-	286	-	1 902	28	49	-	1 095	100	22	2 107	17 263
- décembre "	7 555	-	-	1	6 389	-	-	-	-	-	258	-	1 302	9	13	-	1 185	160	24	2 920	20 044
- janvier 2012	5 754	-	-	2	3 499	-	-	-	-	-	183	-	1 574	1	73	-	1 004	100	18	1 888	14 289
- février "	6 264	-	-	3	5 096	-	-	-	-	-	387	-	2 588	3	50	-	1 004	-	21	2 049	17 652
- mars "	9 342	-	-	-	5 361	-	-	-	-	-	410	-	1 370	23	50	-	1 226	450	21	2 039	20 473
- avril "	8 088	-	-	-	6 797	-	-	-	-	-	173	-	1 290	66	41	-	648	250	17	2 824	20 441
- mai "	6 293	-	-	-	7 205	-	-	22	-	-	200	-	1 347	138	8	-	1 250	250	19	2 070	19 081
- juin "	10 493	-	-	1	9 566	-	-	-	-	-	516	-	1 533	62	34	-	1 262	252	16	2 233	26 204
- juillet "	9 407	-	-	-	6 158	-	-	-	-	-	162	-	2 022	114	29	-	1 512	1	14	2 446	22 095
- août "	6 403	-	-	2	6 655	-	-	-	-	-	139	-	1 436	67	2	-	2 034	250	6	1 901	19 083
- septembre "	9 562	-	-	2	4 309	-	-	-	-	-	162	-	2 063	95	8	-	3 295	-	15	2 190	21 888
Total	92 746	-	-	11	69 581	-	-	1 873	-	-	3 264	-	21 467	630	384	-	16 179	1 913	212	26 730	237 534
Campagne 2012/13 (Octobre 12 à Juillet 13)																					
- octobre 2012	9 240	-	-	1	3 501	-	-	-	-	-	276	-	1 328	92	4	-	916	202	18	2 797	18 436
- novembre "	6 205	-	-	1	2 209	-	-	-	-	-	406	-	1 288	70	12	-	844	-	14	2 660	13 829
- décembre "	5 820	-	-	-	2 419	-	-	-	-	-	270	-	1 561	85	10	-	677	400	17	2 562	13 878
- janvier 2013	5 625	-	-	-	2 560	-	-	-	-	-	253	-	1 476	92	13	-	950	250	13	2 621	14 060
- février "	11 371	-	-	1	1 868	-	-	-	-	-	233	-	1 000	4 523	6	-	718	-	12	2 358	22 434
- mars "	8 912	-	-	4	1 686	-	-	1	-	-	253	-	1 182	6 876	7	-	1 371	-	16	3 275	23 986
- avril "	7 369	-	-	-	2 521	-	-	-	-	-	314	-	1 267	3 118	26	-	1 057	1	15	2 153	17 987
- mai "	8 781	-	-	-	5 887	-	-	2	-	-	310	-	1 247	92	33	-	997	1	13	3 117	20 727
- juin "	9 563	-	-	-	3 807	-	-	2	-	-	287	-	1 302	1 568	71	-	1 033	300	9	3 355	21 576
- juillet "	14 475	-	-	-	2 580	-	-	2	-	-	347	-	1 352	73	49	-	1 230	60	10	3 210	23 524
Total	87 361	-	-	7	29 038	-	-	7	-	-	2 949	-	13 003	16 589	231	-	9 793	1 214	137	28 108	190 437

(1) Seuls sont indiqués les Etats membres en provenance desquels du sucre a été importé depuis 2004/05.

(2) Total des pays adhérents à l'UE au cours de la période considérée.

Source : Douanes

Exportations françaises de sucre vers les pays de l'UE (1)

(en t de sucre blanc)

	ALL	AUT	BUL	CHY	DK	ESP	EST	FIN	GR	HON	IRL	ITA	LIT	MAL	PB	POL	POR	ROU	R. TCH	RU	SLQ	SLN	SUE	UEBL	TOTAL
Campagne 2005/06 (Juil 05 à Juin 06) <i>dont DOM</i>	254 227 975	587		2 086	3 690	281 437 608	0	71	7 499 136	-	23 570 215	179 433 8 700	-	631	37 008	39	921		54	120 322 4 543	0	46	785	572 054 516	1 484 460 15 693
Campagne 2006/07 (Juil 06 à Sept 07) <i>dont DOM</i>	353 480 17 908	38 657		2 670	6 293	508 938 3 326	5	143	17 785 315	5 210	59 003 839	342 191 12 727	2	566	61 165	6 095 22	4 349		334	177 668 7 888	96	355	1 726	253 560 986	1 840 291 44 011
Campagne 2007/08 (Oct 07 à Sept 08) <i>dont DOM</i>	287 171 33 453	61 516	0	2 261	10 610	434 528 3905	3	7 846 7800	28 800 676	226	50 639 496	353 695 9 466	1	69	61 036	33 563 24 752	14 033 7889	41	223	165 574 4 914	0	222	748	225 499 852	1 738 304 94 203
Campagne 2008/09 (Oct 08 à Sept 09) <i>dont DOM</i>	259 489 3 702	4 461	37 23	3 009	3 503	412 831 3 526	1	24	47 986 580	6 448	32 809 1035	416 395 9 651	3	20	41 394	28 040 45	7 318 94	11 838 11 554	233	178 275 29 698	0	190	887	177 383 728	1 632 574 60 636
Campagne 2009/10 (Oct 09 à Sept 10) <i>dont DOM</i>	314 145 5 808	2 087	202 90	1 640	9 938	417 368 56 284	23	29	25 337 703	130	31 217 1 281	388 896 10 313	2	143	39 850	9 919 45	32 626 31 882	29 460 26 423	357	283 241 17 110	47	193	1 647	285 997 447	1 874 494 150 386
Campagne 2010/11 (Oct 10 à Sept 11) <i>dont DOM</i>	290 553 6 577	24 479 0	164 155	1 698 0	19 048 0	379 008 53 684	0 0	26 0	72 542 1 111	497 0	28 447 1 459	436 315 11 562	2 0	241 0	39 998 0	39 148 45	19 512 112	27 804 22 328	984 0	294 957 40 162	0 0	207 0	1 720 0	208 304 1 527	1 885 654 138 722
Campagne 2011/12 (Oct 11 à Sept 12) <i>dont DOM</i>	19 915 20 294 15 407 26 032 22 058 23 096 25 190 26 875 23 901 33 880 33 251 33 719	352 272 23 79 2 160 2 216 2 170 5 447 4 335 4 363 5 406 2 120	62 114 110 101 3 109 26 63 95 42 1 64	138 100 82 100 104 218 194 260 491 426 252 200	399 234 560 1 591 1 634 2 272 1 764 2 482 2 464 1 609 2 026 1 791	24 062 27 301 26 662 17 106 17 303 43 286 36 174 18 768 19 268 22 393 14 181 16 221	- - - - - - - - - - - -	5 - 5 6 - - 5 - 5 - - - -	4 066 6 584 16 845 3 119 13 683 1 721 2 826 17 898 1 997 16 715 2 514 298	48 120 24 9 211 158 1 112 132 559 120 328 243	2 694 2 911 783 2 192 1 489 2 501 1 793 4 691 2 826 3 237 4 439 3 173	- - - - - - - - - - - -	- - - 80 - 20 80 - 80 48 - -	3 666 2 892 2 350 3 001 32 575 5 735 3 760 5 386 5 737 3 149 4 145 4 376	1 305 302 75 261 293 1 740 2 144 665 363 1 398 824 1 053	587 116 134 167 100 222 118 137 114 128 130 132	265 145 1 1 20 2 10 15 482 29 - - 11 457	44 103 17 35 28 68 480 619 61 867 1 348 1 276	29 102 20 012 26 307 27 493 14 796 16 983 19 009 23 907 26 580 21 775 24 345 22 802	- - - - - - - - - - - -	29 9 25 2 25 24 728 25 486 509 269 1	225 12 8 51 80 145 108 192 175 121 260 528	53 231 47 228 40 530 20 049 123 493 13 312 12 590 26 562 33 392 22 875 16 800 20 676	174 023 164 125 159 513 131 137 123 493 147 981 144 723 189 492 162 534 174 916 135 935 153 187	
Campagne 2012/13 (Oct 12 à Juillet 13) <i>dont DOM</i>	26 158 23 938 18 420 22 865 20 450 21 064 23 859 21 716 23 063 32 929	52 7 20 57 32 26 903 1 118 1 180 1 394	26 1 63 - 70 1 85 64 129 497	220 60 243 152 39 40 169 100 613 741	943 243 19 583 726 767 643 727 696 14 466 14 245	24 135 23 244 24 14 916 13 418 38 959 37 260 16 648 14 646 14 245	- - - - - - - - - -	2 - 5 1 5 2 6 5 1 5	15 897 3 484 2 300 3 670 1 840 3 532 4 909 4 969 23 265 3 789	64 - - 37 - 29 13 28 - -	2 864 3 219 1 171 2 706 1 840 2 364 3 412 3 056 859 1 564	- - 1 - - - - - - -	- 40 - 40 61 - 22 - 20 -	2 142 2 762 1 895 2 254 3 129 3 708 2 712 2 088 2 125 2 703	134 37 55 24 2 269 1 221 212 640 2 020	95 142 78 102 354 751 446 403 293 489	16 55 9 1 1 - 1 9 770 2 1 1	125 170 43 17 004 28 371 15 659 19 237 19 719 31 381 24 072	- - 724 - - - - - - -	23 1 24 25 1 27 1 97 142 73	82 126 25 133 128 72 55 143 220 4	21 377 18 692 25 587 17 688 10 263 10 704 12 527 12 882 146 195 11 048	145 656 126 810 117 207 115 934 111 319 127 501 138 653 128 882 146 195 130 426		
Total	234 462 13 965	4 789 0	936 354	1 139 0	6 373 0	216 874 51 076	0 0	32 0	67 865 1 168	171 0	23 055 815	318 908 9 475	482 0	183 0	25 518 536	4 614 67	3 153 0	9 856 9 750	1 274 236	212 750 36 663	0 0	1 114 0	987 0	154 048 575	1 288 583 124 680

(1) Seuls sont indiqués les Etats membres vers lesquels du sucre a été expédié depuis 2005/06. UE à 25 jusqu'en 2006/07 et UE 27 à compter du 1er octobre 2007.

Sources : Douanes

Importations françaises de sucre des pays tiers par pays d'origine en 2012/13

(en t de sucre blanc)

	Total Du 1.10.2011 Au 30.09.2012	janvier 2013	février 2013	mars 2013	avril 2013	mai 2013	juin 2013	JUILLET 2013	Total Du 1.10.2012 Au 31.07.2013
En provenance des ACP et Inde									
- Côte d'Ivoire	-	-	-	-	-	-	-	-	113
- Inde	715	22	72	30	92	68	159	-	718
- Madagascar	8	-	-	-	-	-	-	-	-
- Malawi	-	-	-	-	21	-	-	-	21
- Mozambique	66	-	-	-	-	-	-	-	-
- Ile Maurice	4 212	593	421	644	20	126	94	180	2 535
- Swaziland	892	-	-	-	-	-	-	-	775
- Zambie	157	-	-	-	-	-	-	-	-
	6 050	615	493	674	133	194	253	180	4 162
<i>dont sucre blanc :</i>	3 215	22	471	30	92	106	159	0	2 119
En provenance d'autres pays									
- Algérie	-	50	50	50	150	-	50	-	400
- Argentine	1 065	23	23	-	112	-	118	77	359
- Bosnie Herzegovine	-	-	-	-	-	-	-	-	-
- Brésil	105 616	26 305	25 588	418	1 778	1 817	1 591	9 246	91 310
- Burkina Faso	-	-	-	-	-	-	-	-	-
- Canada	-	-	-	-	-	-	-	-	-
- Chine	91	-	-	18	35	-	1	3	93
- Colombie	1 104	-	6	-	495	-	6	4	535
- Corée du Sud	2	1	-	-	-	-	-	-	3
- Costa Rica	382	42	24	43	1	62	11 816	69	12 192
- Cuba	21	44	44	88	86	-	-	-	350
- Emirats Arabes Unis	267	-	-	-	-	-	-	-	-
- Equateur	30	-	-	10	-	6	-	9	25
- Etats-Unis	62	5	4	1	5	2	1	2	41
- Israel	1	-	-	2	-	-	-	-	2
- Malaisie	1	-	-	-	-	-	-	-	-
- Maroc	-	-	-	-	1	1	-	-	3
- Mauritanie	69	-	-	5	-	-	-	-	16
- Mexique	4	-	-	-	-	-	-	-	-
- Nouvelle Guinée Papouasie	-	-	-	-	21	-	-	-	21
- Panama	261	-	-	-	-	-	-	-	24
- Paraguay	3 272	318	195	21	49	21	248	-	2 169
- Pérou	131	16	40	33	-	1	-	-	200
- Philippines	106	12	11	11	-	11	11	23	102
- Sierra Leone	1 500	-	-	-	-	-	-	-	-
- Sri Lanka	-	-	-	-	1	-	1	-	3
- Suisse	3 242	446	395	407	446	325	365	275	3 474
- Surinam	16	1	-	2	1	1	1	2	11
- Thaïlande	11 508	-	1 122	413	2 107	2 171	1 652	545	9 704
- Togo	-	-	-	-	-	-	-	-	-
- Tunisie	-	21	-	-	-	-	-	-	21
- Turquie	-	1	-	-	-	-	-	-	1
	128 751	27 285	27 502	1 522	5 288	4 418	15 861	10 255	121 059
<i>dont sucre blanc :</i>	22 990	615	1 295	810	4 320	3 791	3 183	723	18 461
- Origine non encore déterminée	10	-	-	-	-	-	-	-	-
Divers (1)	-2 521	-390	-230	-	-189	-	-9 579	-10 335	-43 775
Total général	132 290	27 510	27 765	2 196	5 232	4 612	6 535	100	81 446
<i>dont sucre blanc :</i>	26 205	637	1 766	840	4 412	3 897	3 342	723	20 580

(1) Les quantités négatives sur cette ligne proviennent d'un retranchement des quantités importées en perfectionnement actif.

Source : Douanes

Importations françaises de sucre des pays tiers par pays d'origine de 2009/10 à 2011/12

(en t de sucre blanc)

	2009/10 de 10/2009 à 09/2010	2010/11 de 10/2010 à 09/2011	2011/12												2011/12 de 10/2011 à 09/2012
			octobre 2011	novembre 2011	décembre 2011	janvier 2012	février 2012	mars 2012	avril 2012	mai 2012	juin 2012	juillet 2012	août 2012	septembre 2012	
EN PROVENANCE DES ACP ET INDE															
- Côte d'Ivoire	47	-	-	-	-	-	-	-	-	-	-	-	-	-	-
- Guyana	-	13 285	-	-	-	-	-	-	-	-	-	-	-	-	-
- Inde	12	6	5	7	-	5	-	1	1	240	273	1	2	180	715
- Malawi	275	235	-	-	-	-	-	-	-	-	-	-	-	-	-
- Ile Maurice	115 102	85 169	748	560	520	101	85	629	226	898	-	174	251	20	4 212
- Sénégal	5	-	-	-	-	-	-	-	-	-	-	-	-	-	-
- Soudan	-	19 551	-	-	-	-	-	-	-	-	-	-	-	-	-
- Swaziland	24 375	2 079	-	-	-	252	231	-	-	-	-	-	-	409	892
- Trinidad-et-Tobago	863	-	-	-	-	-	-	-	-	-	-	-	-	-	-
- Zambie	-	340	-	-	-	-	135	-	22	-	-	-	-	-	157
	140 679	120 665	753	567	520	358	517	638	249	1 138	273	175	253	609	6 050
<i>dont sucre blanc :</i>	38 302	55 165	205	412	0	101	135	214	227	758	273	88	213	589	3 215
EN PROVENANCE D'AUTRES PAYS															
- Algérie	-	6 180	-	-	-	-	-	-	-	-	-	-	-	-	-
- Argentine	388	2 751	24	-	-	8	-	43	23	96	21	-	-	850	1 065
- Australie	196	-	-	-	-	-	-	-	-	-	-	-	-	-	-
- Barbades	7 020	-	-	-	-	-	-	-	-	-	-	-	-	-	-
- Bosnie Herzegovine	1 038	-	-	-	-	-	-	-	-	-	-	-	-	-	-
- Brésil	10 956	51 733	24 704	26 038	1 308	198	10 852	12 474	2 011	746	188	22 887	2 904	1 306	105 616
- Chine	2	143	-	4	-	-	19	-	-	28	7	-	32	1	91
- Colombie	137	951	-	106	-	-	6	1	488	-	8	-	-	495	1 104
- Costa Rica	8	396	61	40	29	78	-	38	10	19	19	-	49	39	382
- Cuba	432	667	-	-	21	-	-	-	-	-	-	-	-	-	21
- Egypte	-	750	0	-	0	-	0	-	-	-	-	-	-	-	-
- Emirats Arabes Unis	-	1 466	0	267	0	-	0	-	-	-	-	-	-	-	267
- Equateur	322	46	-	-	-	-	20	-	-	-	-	-	-	10	30
- Etats-Unis	0	29	3	6	3	9	7	5	4	8	2	9	2	4	62
- Israel	25	-	-	-	-	-	1	-	-	-	-	-	-	-	1
- Malaisie	-	2 420	1	-	-	-	-	-	-	-	-	-	-	-	1
- Maroc	-	1	-	-	-	-	-	-	-	-	-	-	-	-	-
- Mauritanie	-	106	27	-	6	-	17	18	1	-	-	-	-	-	69
- Mexique	-	3	-	-	-	1	-	-	-	1	1	-	1	-	4
- Myanmar	-	-	-	-	-	-	-	-	-	-	-	-	-	-	-
- Nicaragua	6	-	-	-	-	-	-	-	-	-	-	-	-	-	-
- Népal	6	-	-	-	-	-	-	-	-	-	-	-	-	-	-
- Panama	-	248	-	-	-	-	24	47	47	47	48	-	24	24	261
- Paraguay	-	1 974	279	279	785	596	159	452	152	330	150	69	21	-	3 272
- Pérou	-	200	-	9	13	48	-	16	11	-	4	14	8	8	131
- Philippines	3 723	92	12	6	23	10	6	28	-	10	-	11	-	-	106
- République Dominicaine	148	1	-	-	-	-	-	-	-	-	-	-	-	-	-
- Russie	105	-	-	-	-	-	-	-	-	-	-	-	-	-	-
- Serbie	7	-	-	-	-	-	-	-	-	-	-	-	-	-	-
- Sri Lanka	-	-	-	-	-	-	-	-	-	-	-	-	-	-	-
- Suisse	-	245	20	17	10	143	284	330	206	361	788	325	261	497	3 242
- Surinam	1	21	-	2	1	2	2	1	2	1	2	1	1	1	16
- Thaïlande	157	2 920	764	300	520	500	1 053	1 005	820	1 100	1 244	1 120	2 580	502	11 508
- Togo	15	-	-	-	-	-	-	-	-	-	-	-	-	-	-
- Turquie	1 382	2	-	-	-	-	-	-	-	-	-	-	-	-	-
- Vietnam	-	3	-	-	-	-	-	-	-	-	-	-	-	-	-
	26 122	73 348	25 895	27 074	2 719	1 593	12 450	14 458	3 775	2 747	2 482	24 436	6 658	4 462	128 749
<i>dont sucre blanc :</i>	5 532	19 785	1 850	1 800	2 317	986	1 148	1 558	1 398	1 614	1 526	1 622	4 182	2 989	22 990
- Origine non encore déterminée	-	1	2	1	-	1	-	1	-	-	-	2	-	3	10
Divers (1)	-6 433	-25 000	-	-	-	-	-1 858	-	-	-	-	-142	-521	-2 521	-
Total général	160 369	169 014	26 650	27 642	3 239	1 952	11 109	15 097	4 024	3 885	2 755	24 613	6 769	4 553	132 288
<i>dont sucre blanc :</i>	43 836	74 950	2 055	2 212	2 317	1 087	1 283	1 772	1 625	2 372	1 799	1 710	4 395	3 578	26 205

(1) Les quantités négatives sur cette ligne proviennent d'un retranchement des quantités importées au titre du perfectionnement actif.

Source : Douanes

**Exportations françaises de sucre vers les pays tiers
par pays de destination (1) en 2012/13**

(en t de sucre blanc)

	Total du 1.10.2011 Au 30.09.2012	avril 2013	mai 2013	juin 2013	JUILLET 2013	Total du 1.10.2012 Au 31.07.2013
Afrique						
Afrique du Nord :						
- Algérie	14 214	299	1 150	1 399	196	71 685
- Egypte	62 396	63	42	83	45	1 276
- Libye	44 650	-	1 012	989	3 013	5 014
- Maroc	262	-	-	-	17	137
- Tunisie	25 602	21	72	49	14	727
	147 124	383	2 276	2 520	3 285	78 839
<i>dont sucre brut :</i>	33	2	2	4	2	31
Afrique Occidentale :						
- Bénin	9 985	814	216	744	519	5 233
- Burkina Faso	4 799	316	1 459	2	-	2 655
- Côte-d'Ivoire	11	1	-	2	-	5
- Gambie	175	66	-	88	-	396
- Ghana	3 579	391	130	-	174	1 215
- Guinée	1 083	153	88	44	109	1 028
- Libéria	176	22	-	-	-	110
- Mali	-	-	328	-	-	328
- Mauritanie	257	-	-	60	-	61
- Niger	3 162	3 984	766	-	-	4 750
- Nigéria	19 734	-	-	-	3 890	12 643
- Sénégal	8 591	1 107	245	932	1 232	5 961
- Sierra Léone	86	-	-	43	43	258
- Soudan	28 450	-	-	-	-	-
- Tchad	21	1	-	6	-	10
- Togo	5 574	-	1 089	361	238	2 752
	85 683	6 855	4 321	2 282	6 205	37 405
<i>dont sucre brut :</i>	6	0	0	2	0	25

(1) Il s'agit des quantités de sucre dédouanées vers un pays tiers au départ de France, à l'exclusion des dédouanements effectués en Belgique, qu'ils portent sur du sucre du quota maximum ou sur du sucre hors quota.

Source : Douanes

**Exportations françaises de sucre vers les pays tiers
par pays de destination en 2012/13**

(en t de sucre blanc)

	Total du 1.10.2011 Au 30.09.2012	avril 2012	MAI 2012	JUIN 2012	JUILLET 2012	Total du 1.10.2012 Au 31.07.2013
Afrique Centrale Orientale et Australe :						
- Afrique du Sud	26	-	-	-	-	1
- Angola	460	-	-	-	-	-
- Cameroun	5 098	2 004	-	3 750	507	6 783
- Comores	2	-	-	-	-	4
- Congo (Rep)	10	1	-	1	-	7
- Djibouti	70	23	-	-	22	57
- Gabon	5	-	-	2	1	10
- Guinée équatoriale	999	65	44	44	109	893
- Kenya	1 064	-	-	-	-	-
- Madagascar	3	-	-	-	-	4
- Ile Maurice	-	-	-	-	-	8
	7 737	2 093	44	3 797	639	7 767
<i>dont sucre brut :</i>	<i>0</i>	<i>0</i>	<i>0</i>	<i>0</i>	<i>0</i>	<i>3</i>
Amériques						
- Antilles néerlandaises	13	-	-	-	-	4
- Bresil	-	-	-	-	-	-
- Canada	217	46	18	16	12	202
- Dominique	-	-	-	-	-	28
- Etats-Unis	213	22	5	18	35	137
- Mexique	2	-	-	-	-	-
- Surinam	330	-	22	22	-	44
	775	68	45	56	47	415
<i>dont sucre brut :</i>	<i>128</i>	<i>25</i>	<i>16</i>	<i>4</i>	<i>5</i>	<i>108</i>

**Exportations françaises de sucre vers les pays tiers
par pays de destination en 2012/13**

(en t de sucre blanc)

	Total du 1.10.2011 Au 30.09.2012	avril 2012	MAI 2012	JUIN 2012	JUILLET 2012	total du 1.10.2012 Au 31.07.2013
Asie						
Asie occidentale						
- Arabie Saoudite	10 283	1 151	2 069	1 540	1 566	9 315
- Bahreïn	4	-	-	69	138	782
- Cisjordanie	1 978	-	-	-	805	805
- Emirats Arabes Unis	22 924	8	-	8	808	3 691
- Irak	15 722	-	-	20 000	-	20 000
- Iran	-	-	-	-	-	-
- Israël	56 100	800	308	370	3 894	9 500
- Jordanie	6 181	-	2	21	-	65
- Koweït	2 652	-	-	990	1 104	5 364
- Liban	38 024	20	728	667	1 012	4 406
- Qatar	144	1	-	-	1	5
- Oman	154	-	-	-	-	-
- Syrie	76 777	-	-	-	-	2 990
- Yémen	-	-	-	-	-	-
	230 943	1 980	3 107	23 665	9 328	56 923
<i>dont sucre brut :</i>	18	4	2	0	0	19
Autres pays d'Asie :						
- Afghanistan	4	-	-	-	-	-
- Chine	17	-	-	4	-	18
- Corée du sud	30	1	12	-	-	43
- Hong-Kong	25	3	2	1	2	22
- Inde	-	12	-	12	-	80
- Japon	541	32	33	39	56	370
- Kirgizthar	-	-	-	-	-	-
- Malaisie	5	3	-	-	-	6
- Maldives	1	-	-	3	-	5
- Pakistan	21	-	-	-	-	-
- Philippines	2	-	-	-	-	-
- Singapour	7	-	-	-	-	7
- Sri Lanka	506	-	-	-	-	-
- Taïwan	26	5	-	2	3	23
- Thaïlande	10	-	-	-	-	-
- Viêt-Nam	-	2	-	-	-	2
	1 195	58	47	61	61	576
<i>dont sucre brut :</i>	220	19	19	16	31	199
Australie et Océanie						
- Australie	24	16	-	8	-	48
- Fidji	-	-	-	-	-	-
- Nouvelle Calédonie	437	17	34	39	40	306
- Nouvelle Zélande	3	-	-	-	-	1
- Polynésie française / Wallis	370	24	-	39	42	293
	834	57	34	86	82	648
<i>dont sucre brut :</i>	67	4	7	4	4	50

**Exportations françaises de sucre vers les pays tiers
par pays de destination en 2012/13**

(en t de sucre blanc)

	Total du 1.10.2011 Au 30.09.2012	avril 2012	MAI 2012	JUIN 2012	JUILLET 2012	Total du 1.10.2012 Au 31.07.2013
Europe (hors UE)						
- Andorre	2 418	263	110	131	273	1 740
- Azerbaïdjan	-	-	-	-	-	-
- Bosnie Herzégovine	195	-	21	22	22	164
- Croatie	-	-	-	-	-	-
- Géorgie	8	-	-	-	-	7
- Islande	-	-	-	-	-	-
- Kosovo	3	-	-	-	-	1
- Macédoine	-	-	-	-	-	-
- Monténégro	-	-	-	-	-	40
- Norvège	79	-	13	-	-	99
- Ouzbékistan	-	-	-	-	-	-
- Russie	56	-	-	1	-	2
- Serbie	-	-	6 777	-	-	6 777
- Suisse	61 027	6 164	-	5 568	7 147	48 412
- Turquie	2 240	213	183	305	127	2 818
- Ukraine	4	1	-	-	-	3
	66 030	6 641	7 104	6 027	7 569	60 063
<i>dont sucre brut :</i>	98	2	0	2	11	87
- Autres destinations non déterminées	4	2		1	1	5
Divers (1)	-10 965	-193	-111	-9 697	-10 600	-21 328
Total général	529 360	17 944	16 867	28 798	16 617	221 313
<i>dont sucre brut :</i>	570	56	46	32	53	522

(1) Les quantités négatives sur cette ligne proviennent d'un retranchement des quantités exportées au titre du perfectionnement actif.

**Exportations françaises de sucre vers les pays tiers
par pays de destination (1) de 2009/10 à 2011/12**

(en t de sucre blanc)

	2009/10 de 10/2009 à 09/2010	2010/11 de 10/2010 à 09/2011	2011/12											2011/12 de 10/2011 à 09/2012	
			octobre 2011	novembre 2011	décembre 2011	janvier 2012	février 2012	mars 2012	avril 2012	mai 2012	juin 2012	juillet 2012	août 2012		septembre 2012
Afrique															
Afrique du Nord :															
- Algérie	97 581	87 016	4 094	92	-	-	989	163	2 508	227	-	-	109	6 032	14 214
- Egypte	25 431	1 097	9 869	6 017	14 512	278	265	-	3	22 821	1 083	1 562	5 621	365	62 396
- Libye	41 476	9 174	7 000	10 650	15 600	11 400	-	-	-	-	-	-	-	-	44 650
- Maroc	189	557	100	-	43	43	10	1	-	1	61	3	-	-	262
- Tunisie	43 201	30 876	12 051	3 095	391	9 491	47	103	45	19	130	24	84	122	25 602
	207 878	128 720	33 114	19 854	30 546	21 212	1 311	267	2 556	23 068	1 274	1 589	5 814	6 519	147 124
<i>dont sucre brut :</i>	125	111	0	1	0	10	4	0	4	1	11	2	0	0	33
Afrique Occidentale :															
- Bénin	7 904	3 049	534	216	411	324	569	852	1 071	3 290	1 384	238	584	512	9 985
- Burkina Faso	-	3 966	-	-	-	-	-	2 894	1 248	-	657	-	-	-	4 799
- Côte-d'Ivoire	543	294	-	-	1	2	-	-	1	2	1	-	2	2	11
- Gambie	472	236	-	-	-	-	-	44	-	131	-	-	-	-	175
- Ghana	3 454	1 745	563	736	738	88	218	304	542	-	282	-	-	108	3 579
- Guinée	466	688	-	44	109	153	-	-	131	537	109	-	-	-	1 083
- Libéria	263	88	-	22	22	-	22	-	-	44	22	-	44	-	176
- Mali	6 852	1	-	-	-	-	-	-	-	-	-	-	-	-	0
- Mauritanie	14 745	68	-	-	44	-	-	-	61	89	-	-	-	63	257
- Niger	11 619	1 970	219	-	-	-	219	-	1 796	813	115	-	-	-	3 162
- Nigéria	47 171	21 397	-	2 226	-	1 945	-	2 810	1 081	973	973	3 480	4 301	1 945	19 734
- Sénégal	31 798	10 892	203	430	338	656	542	502	706	1 599	2 091	645	849	30	8 591
- Sierra Léone	329	737	-	-	-	-	-	-	43	43	-	-	-	-	86
- Soudan	15 000	6 750	8 450	-	-	-	-	-	-	-	-	20 000	-	-	28 450
- Tchad	3 114	2	-	1	1	1	-	-	6	-	7	-	4	1	21
- Togo	4 909	5 347	131	389	1 025	-	238	151	909	900	622	101	998	110	5 574
	148 639	57 230	10 100	4 064	2 689	3 169	1 808	7 557	7 595	8 421	6 263	24 464	6 782	2 771	85 683
<i>dont sucre brut :</i>	4	3	1	0	0	1	0	0	0	3	1	0	0	0	6

(1) Il s'agit des quantités de sucre dédouanées vers un pays tiers au départ de

Source : Douanes

**Exportations françaises de sucre vers les pays tiers
par pays de destination de 2009/10 à 2011/12**

(en t de sucre blanc)

	2009/10 de 10/2009 à 09/2010	2010/11 de 10/2010 à 09/2011	2011/12											2011/12 de 10/2011 à 09/2012	
			octobre 2011	novembre 2011	décembre 2011	janvier 2012	février 2012	mars 2012	avril 2012	mai 2012	juin 2012	juillet 2012	août 2012		septembre 2012
Afrique Centrale Orientale et Australe :															
- Afrique du Sud	6	1	1	1	-	-	-	24	-	-	-	-	-	-	26
- Angola	2	0	-	-	460	-	-	-	-	-	-	-	-	-	460
- Cameroun	8 855	3 966	20	1 541	-	-	1	-	1 014	-	1 015	-	1 507	-	5 098
- Comores	-	1	-	-	1	-	-	1	-	-	-	-	-	-	2
- Congo (Rep)	-	9	1	1	-	1	-	2	-	2	1	1	-	10	
- Djibouti	67	80	1	-	1	-	-	-	23	-	22	-	1	22	70
- Gabon	23	0	-	-	-	-	-	-	-	2	3	-	-	-	5
- Guinée équatoriale	830	1 539	262	65	22	22	66	65	108	192	87	44	22	44	999
- Kenya	414	230	52	1 012	-	-	-	-	-	-	-	-	-	-	1 064
- Madagascar	1	18	-	-	1	-	-	2	-	-	-	-	-	-	3
- Mayotte	16	13	-	-	-	-	-	-	-	-	-	-	-	-	0
- Tanzanie	-	805	-	-	-	-	-	-	-	-	-	-	-	-	0
	10 214	6 662	337	2 620	485	23	67	94	1 145	196	1 128	45	1 530	67	7 737
<i>dont sucre brut :</i>	15	12	0	0	0	0	0	0	0	0	0	0	0	0	0
Amériques															
- Antilles néerlandaises	6	15	3	-	1	-	1	1	2	1	-	3	-	1	13
- Bresil	-	12	-	-	-	-	-	-	-	-	-	-	-	-	0
- Canada	179	255	23	13	16	13	13	33	17	14	33	15	13	14	217
- Colombie	1	0	-	-	-	-	-	-	-	-	-	-	-	-	0
- Dominique	18	0	-	-	-	-	-	-	-	-	-	-	-	-	0
- Etats-Unis	225	215	19	2	13	16	24	23	15	18	42	3	1	37	213
- Mexique	2 200	4 402	-	-	-	-	-	2	-	-	-	-	-	-	2
- Panama	-	0	-	-	-	0	-	-	-	-	-	0	-	0	0
	2 629	4 899	42	15	29	29	37	58	144	33	75	18	14	272	775
<i>dont sucre brut :</i>	55	98	13	4	6	8	4	24	18	4	25	7	5	10	128

**Exportations françaises de sucre vers les pays tiers
par pays de destination de 2009/10 à 2011/12**

(en t de sucre blanc)

	2009/10	2010/11	2011/12											2011/12	
	de 10/2009 à 09/2010	de 10/2010 à 09/2011	octobre 2011	novembre 2011	décembre 2011	janvier 2012	février 2012	mars 2012	avril 2012	mai 2012	juin 2012	juillet 2012	août 2012	septembre 2012	de 10/2011 à 09/2012
Asie															
- Arabie Saoudite	13 523	5 626	1 449	989	-	782	1 333	2 231	1 129	1 493	388	88	113	288	10 283
- Bahreïn	805	1 794	-	-	-	-	-	-	-	4	-	-	-	-	4
- Cisjordanie	4 002	2 300	-	-	598	-	-	-	-	-	-	1 380	-	-	1 978
- Emirats Arabes Unis	8 129	3 950	4 166	7 874	4 740	5 666	-	-	468	-	8	-	-	2	22 924
- Israël	89 683	34 281	3 955	2 946	7 532	7 508	9 178	4 814	3 262	3 907	4 396	2 638	3 088	2 876	56 100
- Jordanie	4 151	119	-	42	21	-	1 150	1 725	21	2 850	-	110	42	220	6 181
- Koweït	1 035	10 608	2 645	-	1	-	-	-	-	-	6	-	-	-	2 652
- Liban	16 665	13 861	2 644	3 983	6 218	4 271	1 813	4 825	3 334	1 774	3 148	2 821	2 508	685	38 024
- Qatar	5	92	-	-	-	-	-	2	-	2	-	-	-	140	144
- Oman	92	92	-	-	132	-	22	-	-	-	-	-	-	-	154
- Syrie	31 600	4 807	9 159	1 127	20 349	16 300	6 820	2 714	4 278	5 727	5 244	1 012	4 047	-	76 777
- Yemen	23	0	-	-	-	-	-	-	-	-	-	-	-	-	0
	169 713	77 530	24 018	16 961	55 060	34 527	20 569	16 311	12 492	15 757	13 190	8 049	9 798	4 211	230 943
<i>dont sucre brut :</i>	14	19	2	1	0	1	0	5	3	3	0	0	0	3	18
Autres pays d'Asie :															
- Afghanistan	-	2	1	-	-	1	-	-	-	1	-	-	1	-	4
- Bangladesh	44	0	0	-	-	-	-	-	0	-	-	-	-	-	0
- Chine	349	20	2	-	-	4	1	2	2	-	2	-	4	-	17
- Corée du sud	44	60	-	-	-	8	7	-	-	-	7	7	1	-	30
- Hong-Kong	18	18	-	-	2	3	5	2	-	2	2	-	3	6	25
- Inde	3 315	86	-	-	-	-	-	-	-	-	-	-	-	-	0
- Indonésie	-	7	-	-	-	-	-	-	-	-	-	-	-	-	0
- Japon	511	574	59	75	95	12	55	1	18	20	31	68	46	61	541
- Kirgizstan	-	483	-	-	-	-	0	-	0	0	0	0	0	0	0
- Malaisie	7	6	-	-	-	4	-	-	-	1	-	-	-	-	5
- Maldives	4	9	0	-	-	-	-	1	0	0	-	-	-	-	1
- Pakistan	-	43	-	-	-	21	-	-	-	-	-	-	-	-	21
- Philippines	-	2	-	-	-	-	-	2	-	-	-	-	-	-	2
- Singapour	5	697	6	-	-	-	-	1	-	-	-	-	-	-	7
- Sri Lanka	1 096	0	-	506	-	-	-	-	-	-	-	-	-	-	506
- Taïwan	103	10	4	1	-	5	-	4	-	-	3	4	5	-	26
- Thaïlande	9	15	-	-	-	-	-	-	5	-	-	-	5	-	10
- Viêt-Nam	3	2	-	-	-	-	-	-	-	-	-	-	-	-	0
	5 508	2 034	72	582	97	58	68	13	25	24	45	79	65	67	1 195
<i>dont sucre brut :</i>	95	185	42	29	43	2	3	0	10	17	8	15	20	31	220
Australie et Océanie															
- Australie	39	61	-	-	-	7	-	-	1	-	8	8	-	-	24
- Nouvelle Calédonie	211	309	4	63	60	-	18	19	43	61	20	47	64	38	437
- Nouvelle Zélande	5	4	-	-	1	-	-	-	2	-	-	-	-	-	3
- Polynésie française	627	744	1	31	1	-	44	25	2	34	59	65	45	63	370
	882	1 118	5	94	62	7	62	44	48	95	87	120	109	101	834
<i>dont sucre brut :</i>	43	51	0	11	7	0	3	1	5	10	5	8	3	14	67

Exportations françaises de sucre vers les pays tiers
par pays de destination de 2009/10 à 2011/12

(en t de sucre blanc)

	2009/10	2010/11	2011/12											2011/12	
	de 10/2009 à 09/2010	de 10/2010 à 09/2011	octobre 2011	novembre 2011	décembre 2011	janvier 2012	février 2012	mars 2012	avril 2012	mai 2012	juin 2012	juillet 2012	août 2012	septembre 2012	de 10/2011 à 09/2012
Europe (hors UE)															
- Albanie	-	0	-	-	-	-	-	-	-	-	-	-	-	-	0
- Andorre	3 481	3 756	386	181	92	115	92	206	109	282	240	242	248	225	2 418
- Azerbaïdjan	-	31	-	-	-	-	-	-	-	-	-	-	-	-	0
- Bosnie Herzégovine	174	186	22	22	22	-	21	22	-	21	21	22	-	22	195
- Croatie	5 000	0	-	-	-	-	-	-	-	-	-	-	-	-	0
- Géorgie	1 139	8	-	-	6	-	-	-	-	-	1	1	-	-	8
- Islande	23	0	-	-	-	-	-	-	-	-	-	-	-	-	0
- Kosovo	-	2	-	1	-	1	-	-	-	1	-	-	-	-	3
- Macédoine	8	4	-	-	-	-	-	-	-	-	-	-	-	-	0
- Monténégro	-	0	-	-	-	-	-	-	-	-	-	-	-	-	0
- Norvège	281	79	23	-	-	4	-	-	11	19	-	21	1	-	79
- Ouzbékistan	-	0	-	-	-	-	-	-	-	-	-	-	-	-	0
- Russie	34	35	4	2	5	-	23	-	10	9	2	1	-	-	56
- Serbie	-	0	-	-	-	-	-	-	-	-	-	-	-	-	0
- Suisse	41 173	45 329	2 281	7 030	4 946	2 925	4 879	5 230	4 842	4 344	6 628	4 441	4 675	8 806	61 027
- Turquie	678	1 947	61	24	132	58	120	185	174	79	280	167	436	524	2 240
- Ukraine	1	5	-	1	-	-	-	1	-	-	1	-	-	1	4
	51 992	51 382	2 777	7 261	5 203	3 103	5 135	5 644	5 146	4 755	7 173	4 895	5 360	9 578	66 030
<i>dont sucre brut :</i>	139	123	7	12	10	4	5	28	2	9	2	18	1	-	98
- Autres destinations non déterminées		4	0	0	0	0	0	0	0	0	0	1	1	2	4
Divers (1)	-3 079	-1 320	-385	-1 617	-2 328	-475	-283	-2 270	-2 540	-473	0	0	-363	-231	-10 965
Total général	594 376	328 259	70 080	49 834	91 843	61 653	28 774	27 718	26 611	51 876	29 235	39 259	29 109	23 355	529 360
<i>dont sucre brut :</i>	495	602	65	58	66	26	19	58	42	47	52	50	29	58	570

(1) Les quantités négatives sur cette ligne proviennent d'un retranchement des quantités exportées au titre du perfectionnement actif.

**Certificats délivrés en France pour
l'exportation de sucre**

(en t de sucre valeur blanc)

	Sucres produits dans le quota			Sucres produits au-delà du quota (hors quota)
	Suite adjudication	Délivrance automatique	Certificats délivrés sans restitutions	
Engagements de la campagne 2008/09	-	-	3 171	400 997
Engagements de la campagne 2009/10	-	-	67 450	501 212
Engagements de la campagne 2010/11	-	-	9 538	507 228
Engagements de la campagne 2011/12				
octobre 2011	-	-	619	-
novembre "	-	-	472	-
décembre "	-	-	108	206 718
janvier 2012	-	-	700	-
février "	-	-	385	-
mars "	-	-	552	-
avril "	-	-	2 134	-
mai "	-	-	13 279	-
juin "	-	-	12 763	-
juillet "	-	-	209	-
août "	-	-	351	-
septembre "	-	-	260	-
	-	-	31 832	206 718
Engagements de la campagne 2012/13				
octobre 2012	-	-	481	122 757
novembre "	-	-	329	-
décembre "	-	-	391	-
janvier 2013	-	-	280	-
février "	-	-	121	-
mars "	-	-	265	-
avril "	-	-	216	-
mai "	-	-	265	-
juin "	-	-	210	-
juillet "	-	-	383	-
août "	-	-	326	-
	-	-	3 267	122 757

Source : FranceAgriMer

VI – Les échanges français de produits sucrés

Importations de produits transformés en provenance de l'UE et des pays tiers

Produits	UE			PT			Total		
	Cumul Du 01.10.11 Au 31.07.12	juillet 2013	Cumul Du 01.10.12 Au 31.07.13	Cumul Du 01.10.11 Au 31.07.12	juillet 2013	Cumul Du 01.10.12 Au 31.07.13	Cumul Du 01.10.11 Au 31.07.12	juillet 2013	Cumul Du 01.10.12 Au 31.07.13
Yoghourts, préparations à base de lait, glaces de consommation (t)	147 782	19 986	139 418	2 933	340	2 519	150 715	20 326	141 937
Confiserie sans cacao (t)	77 050	8 151	78 421	4 957	582	4 489	82 007	8 733	82 910
Produits cacaoés (t)	309 525	30 309	318 799	25 570	832	14 584	335 095	31 141	333 383
Préparations alimentaires diverses (t)	633 662	69 443	658 298	110 264	11 816	108 908	743 926	81 259	767 206
Biscuiterie (t)	303 422	31 091	320 722	9 678	1 095	10 432	313 100	32 186	331 154
Boissons non alcoolisées (hl)	5 782 274	700 436	6 552 327	730 634	106 292	897 559	6 512 908	806 728	7 449 886
Liqueurs (hl)	272 822	40 114	283 367	6 824	727	7 456	279 646	40 841	290 823
Fruits à l'état congelé (t)	4 658	692	6 634	1 514	135	1 203	6 172	827	7 837
Fruits confits (t)	3 057	206	2 697	839	69	868	3 896	275	3 565
Confitures (t)	71 056	7 962	76 626	2 311	180	2 309	73 367	8 142	78 935
Fruits en conserves avec ou sans alcool (t)	97 312	8 240	88 283	44 501	7 013	46 986	141 813	15 253	135 269
Jus de fruits (t)	484 981	52 636	498 810	201 171	25 587	212 221	686 152	78 223	711 031
Sirops, sucres caramélisés et autres sucres (t)	89 697	14 712	77 872	1 396	437	2 412	91 093	15 149	80 284
Laits et crèmes de lait sucrés (t)	23 835	3 700	28 986	0	0	0	23 835	3 700	28 986

Sources : Douanes et FranceAgriMer

Exportations de produits transformés en provenance de l'UE et des pays tiers

Produits	UE			PT			Total		
	Cumul Du 01.10.11 Au 31.07.12	juillet 2013	Cumul Du 01.10.12 Au 31.07.13	Cumul Du 01.10.11 Au 31.07.12	juillet 2013	Cumul Du 01.10.12 Au 31.07.13	Cumul Du 01.10.11 Au 31.07.12	juillet 2013	Cumul Du 01.10.12 Au 31.07.13
Yoghourts, préparations à base de lait, glaces de consommation (t)	439 034	48 484	427 126	41 679	4 146	43 384	480 713	52 630	470 510
Confiserie sans cacao (t)	29 651	3 820	31 978	6 384	830	6 553	36 035	4 650	38 531
Produits cacaoés (t)	232 314	23 242	229 212	35 048	3 606	35 403	267 362	26 848	264 615
Préparations alimentaires diverses (t)	795 827	80 103	794 649	312 446	34 524	321 150	1 108 273	114 627	1 115 799
Biscuiterie (t)	185 307	22 183	208 415	24 407	2 701	24 335	209 714	24 884	232 750
Boissons non alcoolisées (hl)	6 859 050	763 142	6 971 613	1 759 442	223 700	1 937 080	8 618 492	986 842	8 908 693
Liqueurs (hl)	206 184	29 838	218 961	194 827	20 969	204 527	401 011	50 807	423 488
Fruits à l'état congelé (t)	483	61	618	264	15	141	747	76	759
Fruits confits (t)	3 899	348	3 638	3 178	104	1 594	7 077	452	5 232
Confitures (t)	36 605	4 088	38 685	19 603	2 728	21 328	56 208	6 816	60 013
Fruits en conserves avec ou sans alcool (t)	14 142	1 725	14 944	6 529	783	5 247	20 671	2 508	20 191
Jus de fruits (t)	71 398	8 818	76 603	10 081	1 372	11 970	81 479	10 190	88 573
Sirops, sucres caramélisés et autres sucres (t)	86 440	11 719	89 413	23 748	2 977	24 225	110 188	14 696	113 638
Laits et crèmes de lait sucrés (t)	5 383	910	8 632	4 239	297	2 112	9 622	1 207	10 744

Sources : Douanes et FranceAgriMer

Importations de sucre sous forme de produits transformés

Produits	UE			PT			Total		
	Cumul Du 1.10.11 Au 31.07.12	juillet 2013	Cumul Du 1.10.12 Au 31.07.13	Cumul Du 1.10.11 Au 31.07.12	juillet 2013	Cumul Du 1.10.12 Au 31.07.13	Cumul Du 1.10.11 Au 31.07.12	juillet 2013	Cumul Du 1.10.12 Au 31.07.13
Yoghourts, préparations à base de lait, glaces de consommation (t)	30 077	3 952	28 204	449	59	394	30 526	4 011	28 598
Confiserie sans cacao (t)	45 151	4 773	45 868	2 944	340	2 679	48 095	5 113	48 547
Produits cacaotés (t)	107 583	10 683	111 574	9 977	263	4 563	117 560	10 946	116 137
Préparations alimentaires diverses (t)	92 743	10 048	97 910	13 194	1 269	12 634	105 937	11 317	110 544
Biscuiterie (t)	73 227	7 351	78 177	2 080	229	2 208	75 307	7 580	80 385
Boissons non alcoolisées (hl)	57 823	7 004	65 523	7 310	1 063	8 974	65 133	8 067	74 497
Liqueurs (hl)	2 048	288	2 076	82	13	83	2 130	301	2 159
Total produits "Hors Annexe I"	408 652	44 099	429 332	36 036	3 236	31 535	444 688	47 335	460 867
Fruits à l'état congelé (t)	747	108	975	214	24	174	961	132	1 149
Fruits confits (t)	958	71	826	390	32	404	1 348	103	1 230
Confitures (t)	27 381	3 082	29 554	869	81	947	28 250	3 163	30 501
Fruits en conserves avec ou sans alcool (t)	11 860	965	10 600	4 723	732	4 922	16 583	1 697	15 522
Jus de fruits (t)	48 775	4 741	48 940	12 416	1 569	13 221	61 191	6 310	62 161
Total "Fruits et Légumes Transformés"	89 721	8 967	90 895	18 612	2 438	19 668	108 333	11 405	110 563
Sirops, sucres caramélisés et autres sucres (t)	61 489	10 076	53 091	769	262	1 358	62 258	10 338	54 449
Laits et crèmes de lait sucrés (t)	9 795	1 431	11 174	0	0	0	9 795	1 431	11 174
Total	569 657	64 573	584 492	55 417	5 936	52 561	625 074	70 509	637 053

Sources : Douanes et FranceAgriMer

Exportations de sucre sous forme de produits transformés

Produits	UE			PT			Total		
	Cumul Du 1.10.11 Au 31.07.12	juillet 2013	Cumul Du 1.10.12 Au 31.07.13	Cumul Du 1.10.11 Au 31.07.12	juillet 2013	Cumul Du 1.10.12 Au 31.07.13	Cumul Du 1.10.11 Au 31.07.12	juillet 2013	Cumul Du 1.10.12 Au 31.07.13
	Yoghourts, préparations à base de lait, glaces de consommation (t)	73 046	8 418	71 919	8 971	840	9 049	82 017	9 258
Confiserie sans cacao (t)	17 304	2 179	18 453	3 728	485	3 788	21 032	2 664	22 241
Produits cacaotés (t)	79 960	7 986	79 098	12 153	1230	12 214	92 113	9 216	91 312
Préparations alimentaires diverses (t)	130 896	13 009	130 272	69 562	7775	72 875	200 458	20 784	203 147
Biscuiterie (t)	49 467	5 827	55 326	6 257	681	6 373	55 724	6 508	61 699
Boissons non alcoolisées (hl)	68 592	7 631	69 715	17 594	2237	19 369	86 186	9 868	89 084
Liqueurs (hl)	3 119	410	3 199	4 187	424	4 284	7 306	834	7 483
Total produits "Hors Annexe I"	422 384	45 460	427 982	122 452	13 672	127 952	544 836	59 132	555 934
Fruits à l'état congelé (t)	69	9	94	26	3	16	95	12	110
Fruits confits (t)	2 046	187	1 924	601	27	492	2 647	214	2 416
Confitures (t)	15 232	1 718	17 030	8 808	1281	9 694	24 040	2 999	26 724
Fruits en conserves avec ou sans alcool (t)	1 589	191	1 606	669	81	540	2 258	272	2 146
Jus de fruits (t)	9 853	1 052	10 388	1 165	163	1 374	11 018	1 215	11 762
Total "Fruits et Légumes Transformés"	28 789	3 157	31 042	11 269	1 555	12 116	40 058	4 712	43 158
Sirops, sucres caramélisés et autres sucres (t)	42 567	6 156	44 323	11 576	1490	12 262	54 143	7 646	56 585
Laits et crèmes de lait sucrés (t)	1 936	324	3 155	1 479	91	685	3 415	415	3 840
Total	495 676	55 097	506 502	146 776	16 808	153 015	642 452	71 905	659 517

Sources : Douanes et FranceAgriMer

Solde des échanges de sucre sous forme de produits transformés
(évaluation)

Produits	UE			PT			Total		
	Cumul Du 1.10.11 Au 31.07.12	juillet 2013	Cumul Du 1.10.12 Au 31.07.13	Cumul Du 1.10.11 Au 31.07.12	juillet 2013	Cumul Du 1.10.12 Au 31.07.13	Cumul Du 1.10.11 Au 31.07.12	juillet 2013	Cumul Du 1.10.12 Au 31.07.13
Yoghourts, préparations à base de lait, glaces de consommation (t)	42 969	4 466	43 715	8 522	781	8 655	51 491	5 247	52 370
Confiserie sans cacao (t)	-27 847	-2 594	-27 415	784	145	1 109	-27 063	-2 449	-26 306
Produits cacaotés (t)	-27 623	-2 697	-32 476	2 176	967	7 651	-25 447	-1 730	-24 825
Préparations alimentaires diverses (t)	38 153	2 961	32 362	56 368	6 506	60 241	94 521	9 467	92 603
Biscuiterie (t)	-23 760	-1 524	-22 851	4 177	452	4 165	-19 583	-1 072	-18 686
Boissons non alcoolisées (hl)	10 769	627	4 192	10 284	1 174	10 395	21 053	1 801	14 587
Liqueurs (hl)	1 071	122	1 123	4 105	411	4 201	5 176	533	5 324
Total produits "Hors Annexe I"	13 732	1 361	-1 350	86 416	10 436	96 417	100 148	11 797	95 067
Fruits à l'état congelé (t)	-678	-99	-881	-188	-21	-158	-866	-120	-1 039
Fruits confits (t)	1 088	116	1 098	211	-5	88	1 299	111	1 186
Confitures (t)	-12 149	-1 364	-12 524	7 939	1 200	8 747	-4 210	-164	-3 777
Fruits en conserves avec ou sans alcool (t)	-10 271	-774	-8 994	-4 054	-651	-4 382	-14 325	-1 425	-13 376
Jus de fruits (t)	-38 922	-3 689	-38 552	-11 251	-1 406	-11 847	-50 173	-5 095	-50 399
Total "Fruits et Légumes Transformés"	-60 932	-5 810	-59 853	-7 343	-883	-7 552	-68 275	-6 693	-67 405
Sirops, sucres caramélisés et autres sucres (t)	-18 922	-3 920	-8 768	10 807	1 228	10 904	-8 115	-2 692	2 136
Laits et crèmes de lait sucrés (t)	-7 859	-1 107	-8 019	1 479	91	685	-6 380	-1 016	-7 334
Total	-73 981	-9 476	-77 990	91 359	10 872	100 454	17 378	1 396	22 464

Sources : Douanes et FranceAgriMer

VII – Les échanges français de mélasses

Bilan des échanges extérieurs français de mélasses

(en tonnes)

	IMPORTATIONS			EXPORTATIONS		
	UE	PAYS TIERS	TOTAL	UE	PAYS TIERS	TOTAL
Campagne 2006/07 <i>Total du 1/07 au 30/09</i>	154 069	244 924	398 993	21 090	4 419	25 509
Campagne 2007/08 <i>Total du 1/10 au 30/09</i>	123 454	350 261	473 715	23 230	25	23 255
Campagne 2008/09 <i>Total du 1/10 au 30/09</i>	110 829	206 629	317 458	36 334	4	36 338
Campagne 2009/10 <i>Total du 1/10 au 30/09</i>	125 888	160 137	286 025	25 284	4	25 288
Campagne 2010/11 <i>Total du 1/10 au 30/09</i>	141 289	159 968	301 257	16 725	2 385	19 110
Campagne 2011/12						
- octobre 2011	22 364	11 722	34 086	131	0	131
- novembre "	22 124	14 405	36 529	140	0	140
- décembre "	24 520	25 326	49 846	63	5	68
- janvier 2012	17 497	817	18 314	61	0	61
- février "	11 703	18 912	30 615	2 411	1	2 412
- mars "	9 345	31 805	41 150	394	0	394
- avril "	8 266	5 786	14 052	94	0	94
- mai "	7 170	30 372	37 542	122	0	122
- juin "	7 737	6 028	13 765	131	11	142
- juillet "	4 393	1 923	6 316	91	0	91
- août "	7 228	14 606	21 834	74	1	75
- septembre "	10 254	9 505	19 759	31	0	31
Total	152 601	171 207	323 808	3 743	18	3 761
Campagne 2012/13						
- octobre 2012	25 101	19 477	44 578	116	0	116
- novembre "	22 193	1 904	24 097	91	0	91
- décembre "	26 940	1 924	28 864	1 268	0	1 268
- janvier 2013	15 846	20 437	36 283	1 309	1	1 310
- février "	10 893	20 547	31 440	42	0	42
- mars "	6 102	39 261	45 363	21	0	21
- avril "	13 644	14 938	28 582	2 930	0	2 930
- mai "	8 394	9 907	18 301	4 063	3	4 066
- juin "	11 643	6 161	17 804	2 057	0	2 057
- juillet "	11 067	9 620	20 687	3 436	0	3 436
Total	151 823	144 176	295 999	15 333	4	15 337

Source : Douanes

Importations françaises de mélasses en provenance des pays de l'UE (1)

(en tonnes)

	ALL	DK	ESP	IRL	ITA	MAL	PB	POL	POR	ROU	RU	UEBL	TOTAL (2)
Campagne 2008/09													
Total du 01.10.08 au 30.09.09	89 864	-	732	15	105	-	2 606	-	5	16	226	26 425	119 994
Campagne 2009/10													
Total du 01.10.09 au 30.09.10	108 532	-	498	-	122	-	29 794	-	-	-	71	6 968	145 985
Campagne 2010/11													
Total du 01.10.10 au 30.09.11	84 085	11	368	-	240	-	32 796	3 300	-	-	9 740	10 749	141 289
Campagne 2011/12													
- octobre 2011	13 681	-	14	-	9	-	7 553	-	-	-	116	991	22 364
- novembre "	11 831	-	36	-	6	-	8 545	-	-	-	9	1 697	22 124
- décembre "	13 010	-	19	-	15	-	7 461	3 053	-	-	19	943	24 520
- janvier 2012	10 822	-	20	-	24	-	5 632	-	-	-	19	980	17 497
- février "	10 192	-	48	-	6	-	3	-	-	-	9	1 445	11 703
- mars "	8 319	-	14	-	15	-	6	-	-	-	16	975	9 345
- avril "	7 469	-	49	-	28	-	-	-	-	-	5	715	8 266
- mai "	4 350	-	29	-	15	-	1 736	-	-	-	4	1 036	7 170
- juin "	5 161	-	25	-	15	-	1 791	-	-	-	7	738	7 737
- juillet "	3 799	24	34	-	30	-	-	-	-	-	22	484	4 393
- août "	4 718	-	32	-	-	-	2 088	-	-	-	7	383	7 228
- septembre "	8 319	-	-	-	15	-	1 375	-	-	-	2	543	10 254
Total du 01.10.11 au 30.09.12	101 671	24	320	-	178	-	36 190	3 053	-	-	235	10 930	152 601
Campagne 2012/13													
- octobre 2012	8 590	-	30	-	30	-	14 875	-	-	-	10	1 566	25 101
- novembre "	10 848	-	31	-	15	-	9 278	-	-	-	9	2 012	22 193
- décembre "	14 087	-	44	-	-	-	7 427	-	-	-	2	5 380	26 940
- janvier 2013	5 728	-	39	-	29	-	9 428	-	-	-	9	613	15 846
- février "	5 324	-	26	-	15	-	4 965	-	-	-	1	562	10 893
- mars "	5 793	-	16	-	-	-	-	-	-	-	38	255	6 102
- avril "	5 955	-	29	-	15	-	3 408	-	-	-	8	4 229	13 644
- mai "	4 438	-	112	-	18	-	3 022	-	-	-	29	775	8 394
- juin "	6 313	-	68	-	30	-	4 240	-	-	-	22	970	11 643
- juillet "	6 204	-	68	-	16	-	4 570	-	-	-	2	207	11 067
Total du 01.10.12 au 31.07.13	73 280	-	463	-	168	-	61 213	-	-	-	130	16 569	151 823

(1) Seuls sont indiqués les Etats membres en provenance desquels des mélasses ont été importées depuis 2003/04.

(2) Total des pays adhérents à l'UE au cours de la période considérée.

Source : Douanes

Exportations françaises de mélasses à destination des pays de l'UE (1)

(en tonnes)

	ALL	AUT	BUL	CHY	DK	ESP	EST	FIN	GR	ITA	PB	POL	ROU	POR	RU	SLQ	UEBL	Total (2)
Campagne 2008/09																		
Total du 01.10.08 au 30.09.09	1	-	6	8	395	276	-	-	9	21	14	5 445	-	-	1	-	30 158	36 334
Campagne 2009/10																		
Total du 01.10.09 au 30.09.10	2	-	-	-	424	255	-	-	9	2	106	-	-	-	1	-	24 485	25 284
Campagne 2010/11																		
Total du 01.10.10 au 30.09.11	635	-	1	-	451	50	-	3	4	845	93	-	13	-	-	-	14 630	16 725
Campagne 2011/12																		
- octobre 2011	28	-	-	-	74	26	-	-	-	-	1	-	-	-	-	-	2	131
- novembre "	49	-	-	-	50	37	-	1	-	-	-	-	-	-	-	-	3	140
- décembre "	26	-	-	-	26	-	-	1	-	1	-	-	-	-	4	-	5	63
- janvier 2012	52	-	-	-	-	1	-	-	-	-	6	-	-	-	-	1	1	61
- février "	27	-	-	-	-	-	-	-	-	-	-	-	-	1	-	-	2 383	2 411
- mars "	47	-	-	-	49	-	-	-	-	-	1	295	-	-	-	-	2	394
- avril "	27	-	-	-	50	-	-	1	-	-	13	-	-	-	-	-	3	94
- mai "	53	-	-	-	51	12	-	-	-	-	3	-	-	-	-	-	3	122
- juin "	79	-	-	-	26	22	-	-	-	-	-	-	-	-	-	-	4	131
- juillet "	53	-	-	-	-	25	-	-	-	-	12	-	-	-	-	-	1	91
- août "	74	-	-	-	-	-	-	-	-	-	-	-	-	-	-	-	-	74
- septembre "	27	-	-	-	-	-	-	-	-	1	-	-	-	-	-	-	3	31
Total du 01.10.11 au 30.09.12	542	-	-	-	326	123	-	3	-	2	36	295	-	1	4	1	2 410	3 743
Campagne 2012/13																		
- octobre 2012	27	-	-	-	74	12	-	1	-	-	1	-	-	-	-	-	1	116
- novembre "	52	-	-	-	25	-	-	1	-	7	5	-	-	-	-	-	1	91
- décembre "	19	-	-	-	26	-	-	-	-	-	7	-	-	-	-	-	1 216	1 268
- janvier 2013	-	-	-	-	51	21	-	1	-	1	7	-	-	-	-	1	1 227	1 309
- février "	-	-	1	-	25	-	-	1	-	-	10	-	-	-	-	-	5	42
- mars "	3	-	-	-	-	-	-	-	-	-	8	-	-	-	-	-	10	21
- avril "	-	-	-	-	50	-	-	1	-	1	-	-	1	-	-	-	2 877	2 930
- mai "	17	-	-	-	26	11	-	1	-	-	7	-	-	1	-	-	3 488	4 063
- juin "	-	-	-	-	51	23	-	-	-	-	7	-	15	-	-	-	1 961	2 057
- juillet "	1	-	1	-	51	-	-	-	-	-	-	-	15	-	-	-	3 368	3 436
Total du 01.10.12 au 31.07.13	119	-	2	-	379	67	-	6	-	9	52	-	31	1	-	1	14 154	15 333

(1) Seuls sont indiqués les Etats membres en provenance desquels des mélasses ont été importées depuis 2003/04.

(2) Total des pays adhérents à l'UE au cours de la période considérée.

Source : Douanes

VIII – Alcool Éthylique

Faits et chiffres

Septembre 2013

Monde

Une production mondiale d'éthanol estimée à 85 milliards de litres.

Selon la Global Renewable Fuels Alliance (GRFA), la production globale d'éthanol devrait atteindre 85 milliards de litres en 2013, soit une légère hausse par rapport aux 83 milliards de 2012.

Malgré une économie européenne fragile et une croissance économique mondiale moins forte que prévue, le GRFA en coopération avec FO Licht prévoit une hausse de près de 1,5% pour 2013.

La demande d'éthanol continue de croître malgré les difficultés économiques. Les Etats-Unis et le Brésil restent les premiers producteurs bien que l'éthanol se développe sur l'ensemble des continents.

La bonne nouvelle viendrait de l'Europe dont la production devrait croître de 3 % en 2013 malgré les problèmes politiques et économiques de l'Union Européenne.

Union européenne

Le Parlement se prononce pour une limitation à 6 % de la première génération

Le Parlement européen s'est prononcé le 11 septembre en faveur d'une limitation à 6 % des biocarburants de première génération alors que la Commission européenne proposait un taux de 5 %.

Par ailleurs, la Commission a refusé de prendre en compte le changement indirect d'affectation des sols (Iluc) dans les critères de durabilité des biocarburants jusqu'en 2020.

La filière éthanol déplore que le parlement européen, en confirmant un plafonnement encore trop restrictif, rende impossible l'atteinte de l'objectif européen de 10% d'énergie renouvelable dans les transports en 2020.

France

Le superéthanol E85 affiche un record de vente

La collective du bioéthanol se réjouit de l'essor du superéthanol E85 avec une consommation record et l'ouverture de nouvelles stations-service. En juillet, le carburant vert affiche un niveau de ventes jamais atteint, en hausse de 17 % sur un an, à 7 643 m3 commercialisés, ce qui porte à 11 % la croissance sur les sept premiers mois de l'année.

Une vingtaine de nouvelles stations-service, tous réseaux confondus, proposent ce carburant vert depuis janvier. Le réseau se compose aujourd'hui de 320 unités avec pompes superéthanol E85 et devrait encore se renforcer « de façon significative » d'ici à la fin de l'année, d'après la collective.

Brésil

Les ventes d'éthanol en légère hausse par rapport à la première quinzaine de septembre 2012

Les ventes d'éthanol dans la région du centre-Sud brésilien ont atteint 1,018 milliards de litres pour la première quinzaine de septembre, soit une hausse de près de 5 % à la même période de l'année 2012 (0,97 milliards de litres).

Sur le total des ventes réalisées lors de cette période, 117,4 millions de litres ont été orientés vers l'exportation soit un recul de près de 50 % par rapport à la même période de 2012 et 901,2 millions de litres sur le marché intérieur, soit une hausse très nette (+ 18,6 %) par rapport à la même période de l'année précédente.

Sur le marché domestique, les ventes d'éthanol *déshydraté* ont atteint 354,6 millions de litres lors de cette quinzaine soit une hausse de plus de 27,6% par rapport à la première quinzaine de septembre 2012. Le volume d'éthanol *hydraté* commercialisé sur le marché intérieur a, quand à lui, atteint 546,5

millions de litres soit une hausse de 13,5 % par rapport à la même période de l'année précédente (481,9 millions de litres).

Une production en hausse de 26%

Production au 16 Septembre 2013			
	2013/14	2012/13	Différence en %
Canne (Mt)	406,3	349,6	+ 16,2%
Alcool déshydraté (mlns litres)	7 365	5357	+ 37,4%
Alcool hydraté (mlns litres)	9 876	9 334	+ 18,5%
Total alcool (mln litres)	17 241	13 691	+ 25,9%

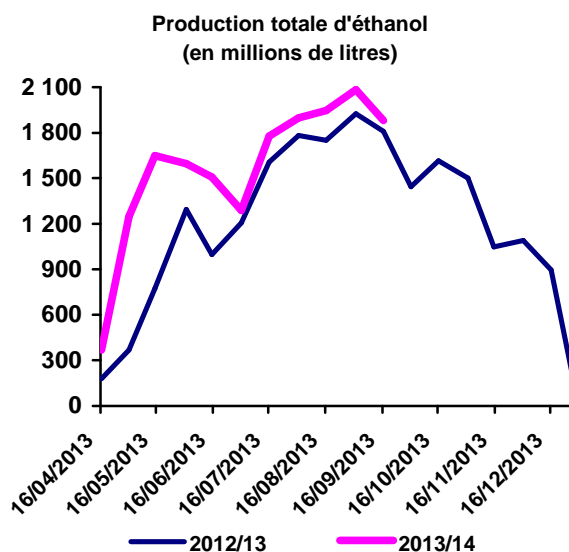

La production d'éthanol a atteint 1,88 milliards de litres durant les 15 premiers jours du mois de septembre (+ 4 % par rapport au volume de la même période de l'année précédente). Toutefois, cela reste inférieur aux 2,084 milliards de la seconde quinzaine d'août.

Sur le volume produit lors de cette quinzaine, 1 milliard de litres sont de l'éthanol hydraté et 865,0 millions de litres de l'éthanol déshydraté.

En volume cumulé depuis le début de la campagne 2013/14, la production d'éthanol a totalisé 17,241 milliards de litres en hausse de 25,9 % par rapport à l'année dernière à la même date, dont 7,4 milliards de litres d'éthanol déshydraté et 9,9 milliards de litres d'éthanol hydraté. (UNICA – 25 septembre 2013).

Évolution comparée des cours du sucre , de l'éthanol (au Brésil) et du pétrole depuis 2000

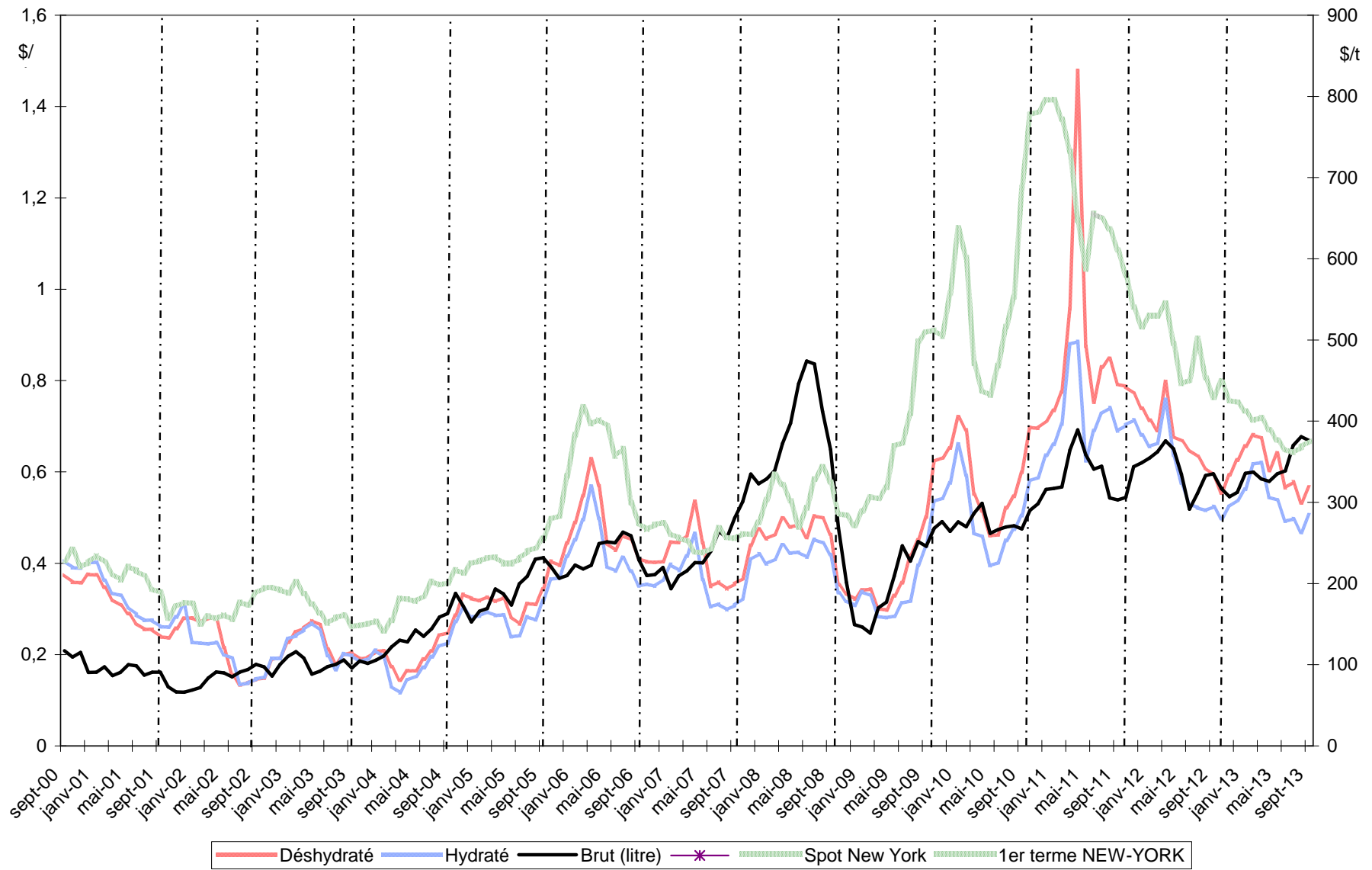

Sources : Ethanol CEPEA, Nymex Light Crude, FranceAgriMer

Bilans communautaires - Alcool éthylique

2010 / 2011 / 2012

(en hectolitres d'alcool pur)

	2010- UE 27	2011- UE 27	2012- UE 27 (1)
	<i>Origine agricole</i>	<i>Origine agricole</i>	<i>Origine agricole</i>
I - Ressources			
1 - Stocks au 1 ^{er} janvier	9 831 725	10 546 083	12 877 024
2 - Production	54 077 879	60 128 422	59 836 531
3 - Importations (2)	4 092 240	3 520 406	5 363 316
- Droits nuls	1 970 823	1 683 207	2 736 652
- Droits pleins	2 121 417	1 837 198	2 626 664
Total des ressources	68 001 844	74 194 911	78 076 871
II - Utilisations			
1 - Livraisons sur le marché intérieur	56 796 717	60 362 130	63 362 444
- Alimentation	8 635 257	8 236 213	7 878 457
- Utilisation industrielle	7 559 142	7 513 188	7 861 975
- Carburant	38 863 606	42 418 436	45 076 265
- Autre	1 738 712	2 194 293	2 545 747
2 - Exportations	659 044	955 757	678 830
Total des utilisations	57 455 761	61 317 887	64 041 274
Total stocks au 31/12	10 546 083	12 877 024	14 035 597

(1) Bilan provisoire

(2) Ne sont pas comptabilisées les importations de produits relevant des Nomenclatures Combinées 3824 90 97/90 99

et 2909 19 10 utilisées pour la production de carburant :

> 7,3 millions d'hap (NC 3824 90 99) et 2,4 millions d'hap ETBE (NC 2909 19 10) en 2010.

> 10 millions d'hap (NC 3824 90 97) et 2,2 millions d'hap ETBE (NC 2909 19 10) en 2011.

> 4 millions d'hap (NC 3824 90 97) et 1,4 millions d'hap ETBE (NC 2909 19 10) en 2012.

Les utilisations s'en trouvent de ce fait sous-estimées.

Sources : CE - septembre 2013

Production 2012 (provisoire) - Répartition par Etat membre et par matière première (1)

(en hectolitres d'alcool pur)

	Céréales	Betteraves	Vinique	Autres	Total	Part total UE
France	8 929 598	9 165 435	472 983	32 481	18 600 497	31,09%
Allemagne	5 020 275	3 212 684		166 910	8 399 869	14,04%
Royaume Uni	4 642 320	693 680			5 336 000	8,92%
Espagne	3 849 486	175 676	606 473	98641	4 730 276	7,91%
Belgique	3 913 736	205 985			4 119 721	6,88%
Pologne	2 306 049	347 383		299 572	2 953 004	4,94%
Suede	2 123 720			494 620	2 618 340	4,38%
Hongrie	1 863 000	621 000			2 484 000	4,15%
Autriche	2 150 843	4 677			2 155 520	3,60%
Slovaquie	1 485 006				1 485 006	2,48%
Pays Bas	300 025			2 000 000	2 300 025	3,84%
Italie	564 352	3 532	303 352	17 108	888 344	1,48%
Rép.Tchèque	450 000	1 104 000			1 554 000	2,60%
Autres EM	1 460 517	365 142	65 558	320 712	2 211 929	3,70%
Total	39 058 927	15 899 194	1 448 366	3 430 044	59 836 531	100,00%
Part total UE	65,28%	26,57%	2,42%	5,73%	100,00%	
<i>Total 2011</i>	40 329 602	14 077 755	1 824 373	3 896 692	60 128 422	
VS 2011	-3%	13%	-21%	-12%	0%	

Source : Commission Européenne, FranceAgriMer

Utilisations 2012 - Répartition par Etat membre et par type d'utilisation (1)

(en hectolitres d'alcool pur)

	Alimentation et boisson	Industriel	Carburant	Autres	Total	Part total UE
Allemagne	588 970	2 927 764	15 634 733	939 963	20 091 430	31,71%
France	935 416	1 068 445	8 229 551	139 930	10 373 342	16,37%
Suede	260 143	242 091	3 329 129	9	3 831 372	6,05%
Espagne	899 130	612 121	2 485 553	85 732	4 082 536	6,44%
Royaume Uni	700 000		6 360 000		7 060 000	11,14%
Pologne	1 435 491	955 238	1 663 837		4 054 566	6,40%
Italie	666 466	514 078	1 010 361	819 943	3 010 848	4,75%
Rép.Tchèque	286 351	439 052	1 103 952	77 724	1 907 079	3,01%
Autriche	143 993	177 211	1 063 993	6 398	1 391 595	2,20%
Hongrie	100 000	200 000	100 000		400 000	0,63%
Pays Bas	239 481	7 801	493 849		741 131	1,17%
Belgique	60 000	500 000	911 451		1 471 451	2,32%
Irlande	419 253	49 307	200 000	285	668 845	1,06%
Slovaquie	159 360	42 736	580 641		782 737	1,24%
Finlande	206 659	55 269	596 477		858 405	1,35%
Danemark	102 212	4 255	1 000 000		1 106 467	1,75%
Bulgarie	281 353	15 241	27 504	14 251	338 349	0,53%
Portugal				225 000	225 000	0,36%
Lituanie	9 617	466	223 376	94 558	328 017	0,52%
Lettonie	143 181	1 356		2 904	147 441	0,23%
Roumanie	100 000	20 000	60 000	120 000	300 000	0,47%
Slovenie	109 112	8 166		14 587	131 865	0,21%
Grèce	23 971	20 705	1 858	4 255	50 789	0,08%
Estonie	3 771	522		208	4 501	0,01%
Chypre	4 527	151			4 678	0,01%
Luxembourg					0	0,00%
Malte					0	0,00%
Total	7 878 457	7 861 975	45 076 265	2 545 747	63 362 444	100,00%
Part total UE	12,43%	12,41%	71,14%	4,02%	100,00%	

(1)Ne sont pas comptabilisées les utilisations d'alcool sous forme de mélanges alcool-essences et ETBE (5,4 millions d'hap) - cf (2) page 71

Source : Commission Européenne, FranceAgriMer

**Importations d'alcool éthylique de l'UE
par pays tiers d'origine**

(en hectolitres d'alcool pur)

	2007	2008	2009	2010	2011	2012	Évolution 2012/2011
Principales origines :							
Brésil	6 676 219	9 828 778	5 197 514	1 227 281	784 628	55 362	-93%
Egypte	392 950	470 333	456 557	495 144	514 492	388 913	-24%
Pérou	395 564	393 379	292 011	373 077	365 804	500 703	37%
Guatemala	819 787	367 352	1 032 377	324 790	280 263	956 168	241%
Pakistan	684 398	1 027 494	712 791	40 537	275 391	299 454	9%
Russie	33 430	34 835	48 180	62 921	191 861	346 301	80%
Turquie	180 155	50 555	51 153	155 532	147 812	267 198	81%
République d'Afrique du Sud	131 479	55 547	13 709	67 005	135 847	139 104	2%
Soudan	-	-	-	203 423	121 500	277 584	128%
USA	624 844	1 738	122 780	142 196	118 311	1 373 452	1061%
Bolivie	49 370	485 269	490 611	420 985	112 499	300 550	167%
Norvège	148 439	133 205	159 529	113 186	107 113	104 540	-2%
Costa Rica	335 654	333 220	470 689	40 359	102 089	66 926	-34%
Jamaïque	322 646	-	195 725	45 227	77 977	56 810	-27%
Croatie	97 690	48 473	35 398	67 669	33 239	44 339	33%
Barbades	-	-	7 715	4 851	27 261	29 439	8%
Argentine	64 579	118 268	104 176	49 515	23 759	-	
Swaziland	250 130	193 166	143 768	28 016	18 450	73 968	301%
Serbie	78 071	16 190	14 215	30 353	17 305	-	
Zimbabwe	141 504	74 361	97 581	14 691	10 165	-	
Ukraine	226 125	107 089	65 070	31 458	8 432	-	
Kazakhstan	-	12 962	85 089	74 323	7 393	-	
Ile Maurice	42 554	43 766	26 507	1 137	2 054	-	
Chine	72 426	8 552	23	192	333	-	
Cambodge	-	-	339 600	44 884	-	-	
Nicaragua	180 976	-	607 562	9 542	-	-	
El Salvador	-	383 170	98 214	nc	nc	nc	
Total principales origines :	11 948 989	14 187 703	10 868 545	4 068 295	3 483 978	5 280 811	52%
Autres origines ou non précisées	170 102	155 754	20 520	23 945	36 427	82 505	126%
Total	12 119 091	14 343 457	10 889 065	4 092 240	3 520 405	5 363 316	52%

Source : Commission Européenne, Eurostats Comext

**Production, utilisations et importations d'alcool éthylique de l'UE (1)
Évolutions depuis 2004**

en millions hl

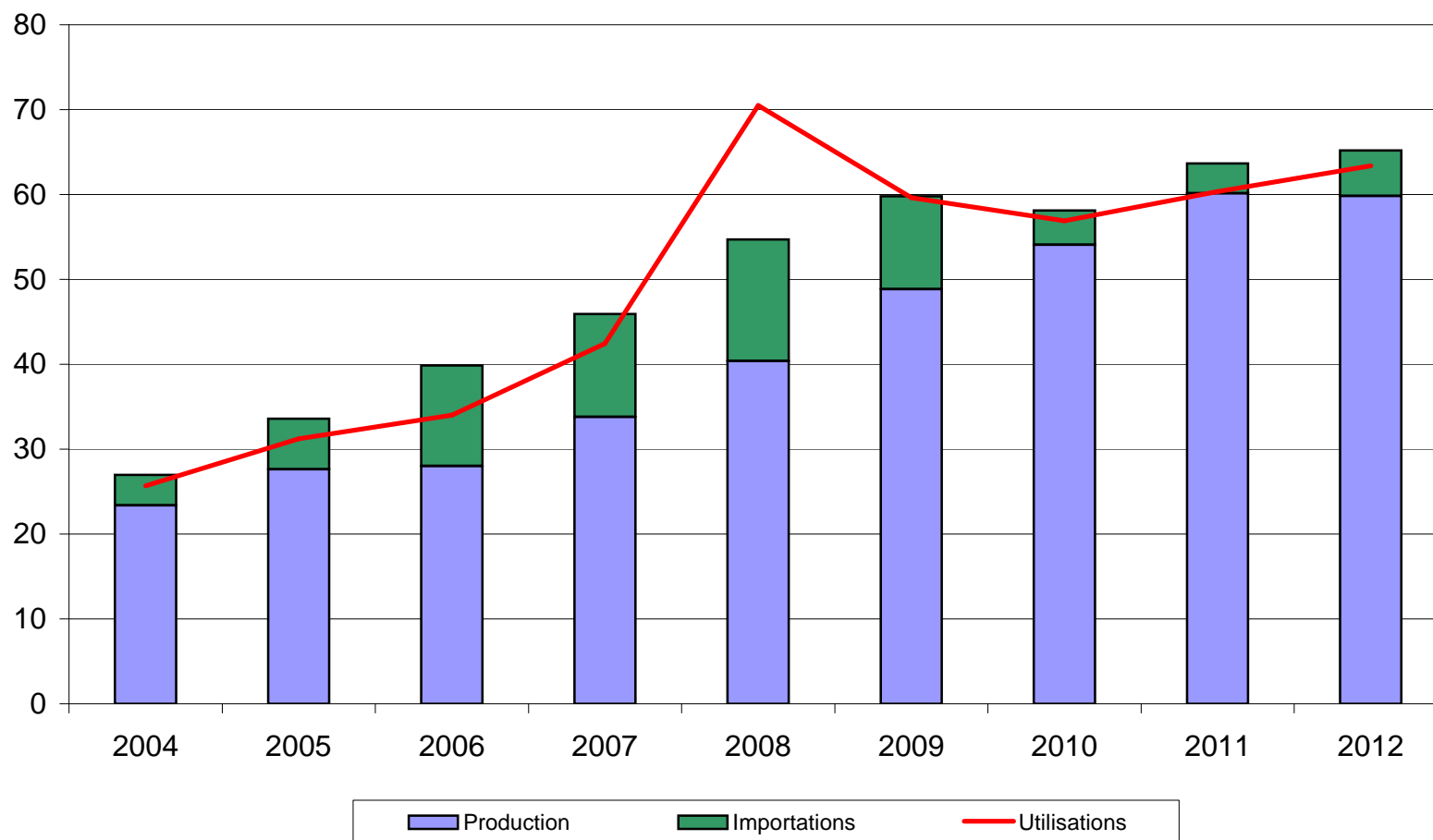

(1) ne sont pas comptabilisées les quantités d'alcool sous forme de mélanges alcool-essences et ETBE - cf (2) page 71

Source : Commission Européenne

Bilan alcool éthylique français

Note méthodologique

Le bilan d'alcool français se définit plutôt comme un **bilan de commercialisation**, à l'inverse du bilan de l'UE qui se rapproche d'avantage d'un bilan d'approvisionnement visant à suivre la consommation et le détail des échanges d'alcool sur le marché de l'UE.

Le bilan français de l'alcool éthylique retrace en effet la commercialisation des quantités d'alcool produites en France et/ou importées des pays-tiers. En conséquence, les données de commercialisation ne concernent donc pas les quantités d'alcool en provenance du reste de l'UE. Ce bilan s'appuie sur les obligations de déclarations figurant dans le règlement 2336/2003, auxquelles les fabricants d'alcool et négociants sont astreints.

L'unité de mesure utilisée dans le bilan français est l'hectolitre d'alcool pur (hap).

I. Ressources

1. **Stock au 1^{er} janvier** : égal au stock déclaré au 31 décembre de l'année précédente, le chiffre de stock est issu de la déclaration annuelle des fabricants d'éthanol, dans le cadre des obligations liées au règlement (CE) n° 2336/2003 (articles 3 et 4 paragraphe e). Ce chiffre ne tient pas compte des quantités d'alcool stockées par les autres acteurs du marché (commerçants).
2. **Production** : ce chiffre est issu de la déclaration trimestrielle des fabricants d'alcool agricole et non agricole, production ventilée par produit d'origine (céréales, betteraves etc..).
3. **Importations** : ce poste est calculé et correspond au solde comptable des autres postes déclarés dans le bilan ; c'est donc un poste d'ajustement. Il se rapproche du chiffre d'importations des pays tiers (mais on ne peut exclure que ce poste inclue également une petite partie des importations en provenance de l'UE).

II. Utilisations

1. **Consommation intérieure** : ces chiffres sont obtenus à partir des déclarations trimestrielles d'écoulement sur le territoire national établies par les fabricants et les importateurs. Ces écoulements sont ventilés par produits de destination (alimentation et boissons, utilisations industrielles, carburant et autres)
2. **Exportations** : de la même manière que la consommation intérieure, les exportations sur l'UE et les pays tiers font l'objet d'une déclaration dans le cadre de l'enquête trimestrielle mise en place pour la collecte des statistiques à destination de la Commission Européenne. Les quantités déclarées par les fabricants ou revendeurs sont exprimées en hap, contrairement aux chiffres des douanes, exprimées en volume tel quel.

III. Stock au 31/12 : il s'agit du stock déclaré.

Bilans France - Alcool éthylique (1)

2010, 2011 et 2012

(en hectolitres d'alcool pur)

	2010		2011		2012	
	Origine agricole	Total	Origine agricole	Total	Origine agricole	Total
I - Ressources						
1 - Stocks au 1 ^{er} janvier	1 291 958	1 291 958	1 053 493	1 053 493	1 352 591	1 352 591
2 - Production	18 372 827	18 372 827	18 333 451	18 333 451	18 600 497	18 600 497
- Céréales	8 753 060	8 753 060	9 613 414	9 613 414	8 929 598	8 929 598
- Betteraves - Mélasse	9 045 680	9 045 680	8 119 214	8 119 214	9 165 435	9 165 435
- Viti-vinicole	542 497	542 497	566 725	566 725	472 983	472 983
- Autre	31 590	31 590	34 098	34 098	32 481	32 481
3 - Importations (2)	1 738 758	1 738 758	674 446	674 446	818 038	818 038
Total des ressources	21 403 543	21 403 543	20 061 391	20 061 391	20 771 126	20 771 126
II - Utilisations						
1 - Consommation intérieure (1)	10 160 077	10 160 077	9 352 672	9 352 672	10 693 570	10 693 570
- Alimentation et boissons	997 372	997 372	864 882	864 882	1 100 060	1 100 060
- Utilisation industrielle	1 191 453	1 191 453	988 693	988 693	1 183 685	1 183 685
- Carburant	7 837 892	7 837 892	7 384 711	7 384 711	8 112 353	8 112 353
- Autre	133 360	133 360	114 386	114 386	297 472	297 472
2 - Exportations	10 189 973	10 189 973	9 356 128	9 356 128	8 702 101	8 702 101
- dont éthanol carburant	5 273 706	5 273 706	5 013 014	5 013 014	4 742 173	4 742 173
Total des utilisations	20 350 050	20 350 050	18 708 800	18 708 800	19 395 671	19 395 671
Total stocks au 31/12	1 053 493	1 053 493	1 352 591	1 352 591	1 326 471	1 326 471

(1) Ces bilans, livrés à titre indicatif, sont obtenus à partir des déclarations d'écoulements par les fabricants, y compris pour les exportations. Ils ne tiennent pas compte des quantités stockées, voire exportées, par d'autres acteurs du marché. L'écart avec les quantités déclarées aux douanes s'explique également par d'autres facteurs : les quantités portées ici sont en hl d'alcool pur et les quantités déclarées exportées peuvent être enregistrées par les douanes avec un décalage dans le temps.

(2) Le poste des importations est celui qui permet l'ajustement du bilan afin de tenir compte des stocks déclarés détenus par les fabricants. L'écart avec les données des douanes s'explique également par le fait qu'il s'agit dans ce bilan de quantités d'alcool pur. Les quantités importées contenant au total très certainement moins de 50 % d'alcool. Par ailleurs ces bilans ne tiennent pas compte de certaines quantités d'éthanol produites en France et livrées vers l'UE - Belgique notamment - pour être ensuite réexpédiées en France sous forme d'ETBE.

Source : FranceAgriMer - septembre 2012

Production d'alcool éthylique - 2013

France

(hectolitres d'alcool pur)

1er trimestre 2013		
Production :	4 490 959	
dont		
- Céréales		2 049 380
- Mélasse / betteraves		2 318 379
- Vitivinicole		116 282
- Autres		6 918
2ème trimestre 2013		
Production :	4 036 325	
dont		
- Céréales		1 986 126
- Mélasse / betteraves		1 961 617
- Vitivinicole		80 259
- Autres		8 323

Total 2013		
<i>(de janvier à juin 2013)</i>		
Production :	8 527 284	
dont		
- Céréales		4 035 506
- Mélasse betteraves		4 279 996
- Vitivinicole		196 541
- Autres		15 241

Source : FranceAgriMer

Ecoulement d'alcool éthylique - 2013
France

(hectolitres d'alcool pur)

<p align="center">1er trimestre 2013</p> <p>Écoulements (*) :</p> <p>dont</p> <ul style="list-style-type: none"> - <i>aliments</i> - <i>boissons alcoolisées</i> - <i>utilisations industrielles</i> - <i>carburant</i> - <i>autres</i> 	<p>2 595 539</p>	<p>49 975</p> <p>237 766</p> <p>345 515</p> <p>1 889 117</p> <p>73 166</p>
<p align="center">2ème trimestre 2013</p> <p>Écoulements (*) :</p> <p>dont</p> <ul style="list-style-type: none"> - <i>aliments</i> - <i>boissons alcoolisées</i> - <i>utilisations industrielles</i> - <i>carburant</i> - <i>autres</i> 	<p>2 657 050</p>	<p>43 948</p> <p>246 688</p> <p>366 353</p> <p>1 927 528</p> <p>72 533</p>

<p align="center">Total 2013</p> <p align="center"><i>(de janvier à juin 2013)</i></p> <p>Écoulements (*) :</p> <p>dont</p> <ul style="list-style-type: none"> - <i>aliments</i> - <i>boissons alcoolisées</i> - <i>utilisations industrielles</i> - <i>carburant</i> - <i>autres</i> 	<p>5 252 589</p>	<p>93 923</p> <p>484 454</p> <p>711 868</p> <p>3 816 645</p> <p>145 699</p>
--	-------------------------	---

Importations et exportations d'alcool éthylique

(en hectolitres, tel quel *)

	Exportations			Importations			Solde		
	UE	PT	Total	UE	PT	Total	UE	PT	Total
2008									
Total	6 691 226	266 734	6 957 960	961 551	981 942	1 943 493	5 729 675	-715 208	5 014 467
2009									
Total	9 819 099	226 968	10 046 067	1 150 863	1 018 805	2 169 668	8 668 236	-791 837	7 876 399
2010									
Total	9 751 915	338 588	10 090 503	1 460 805	607 237	2 068 042	8 291 110	-268 649	8 022 461
2011									
Total	8 847 576	355 072	9 202 648	1 216 112	966 392	2 182 504	7 631 464	-611 319	7 020 145
2012									
Janvier	979 903	26 919	1 006 822	42 266	44 144	86 409	937 637	-17 225	920 412
Février	712 228	32 771	744 999	77 696	97 960	175 657	634 532	-65 190	569 342
Mars	1 027 660	26 459	1 054 120	88 802	35 424	124 227	938 858	-8 965	929 893
Avril	834 754	15 554	850 308	47 903	54 458	102 360	786 852	-38 904	747 948
Mai	770 841	33 653	804 493	54 718	6 636	61 354	716 123	27 017	743 140
Juin	743 189	31 084	774 273	71 054	34 204	105 258	672 135	-3 120	669 014
Juillet	767 354	30 150	797 504	111 416	61 030	172 447	655 938	-30 880	625 057
Août	557 835	37 393	595 228	51 599	98 942	150 541	506 236	-61 549	444 687
Septembre	490 650	27 055	517 706	153 518	3 188	156 706	337 132	23 868	361 000
Octobre	614 091	46 742	660 833	90 875	86 116	176 991	523 215	-39 374	483 841
Novembre	612 055	24 692	636 747	50 842	66 305	117 147	561 213	-41 613	519 601
Decembre	571 158	18 122	589 280	52 905	59 328	112 233	518 253	-41 206	477 047
Total	8 681 718	350 593	9 032 311	893 595	647 735	1 541 330	7 788 123	-297 142	7 490 981
2013									
Janvier	587 025	34 247	621 272	44 285	80 019	124 304	542 740	-45 772	496 968
Février	517 488	34 708	552 195	64 611	104 782	169 393	452 877	-70 075	382 802
Mars	624 368	40 133	664 501	57 193	112 177	169 370	567 175	-72 044	495 131
Avril	629 090	40 475	669 564	45 569	43 202	88 772	583 520	-2 728	580 793
Mai	755 070	33 809	788 879	118 411	60 204	178 615	636 659	-26 395	610 264
Juin	532 477	27 949	560 425	74 057	57 415	131 472	458 419	-29 466	428 953
Juillet	453 081	32 997	486 078	71 295	99 511	170 806	381 786	-66 514	315 272
Total	4 098 597	244 317	4 342 915	475 421	557 311	1 032 732	3 623 177	-312 994	3 310 183

* Les quantités sont en hectolitres, tel quel, c'est-à-dire qu'elles ne représentent pas des quantités d'alcool pur mais qu'elles contiennent suivant les produits de moins de 80 % à 99 % d'alcool.

Sources : Douanes et FranceAgriMer

Directeur de la Publication Éric ALLAIN
Atelier Commun d'impression – FAM
Commission Paritaire des publications
Agence de Presse : n° 1364 AD du 19.02.79

