

> Sucre

# Conjoncture

> campagne 2012/13

---

> septembre 2013 - n°510

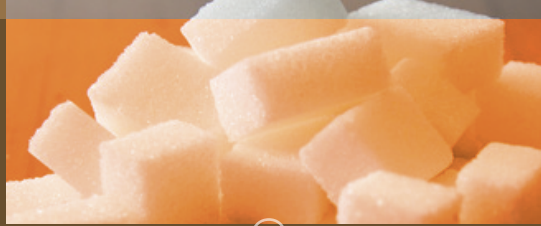

FranceAgriMer  
Marché du sucre

Statistiques de mai / juin 2013

## **Bulletin n°510**

Septembre 2013

## **Statistiques de mai / juin 2013**



---

## SOMMAIRE

---

### I – La situation mondiale

|   |    |
|---|----|
| Faits et chiffres – juillet / août 2013 .....   | 4  |
| Spot et terme proche à Londres et à New York en moyenne mensuelle (09/2003 à 08/2013).. | 10 |
| Evolution des cours et prime de blanc depuis juin 2012 .....                            | 11 |
| Cours mondiaux sur les marchés de Londres et New York :                                 |    |
| .Termes : Moyennes mensuelles et évolution quotidienne – août 2013.....                 | 12 |
| Marché à terme de New York :  |    |
| . Evolution du nombre de lots échangés et part des opérateurs non commerciaux .....     | 14 |
| Evolution de la production et de la consommation mondiale de sucre.....                 | 15 |

### II- La situation communautaire

|   |    |
|---|----|
| Actualité communautaire – juillet / août 2013 .....                     | 17 |
| Règlements votés en comités de gestion – juillet / août 2013 .....      | 18 |
| Bilans communautaires sucre 2009/10, 2010/11, 2011/12 et 2012/13 .....  | 21 |
| Surfaces betteravières et rendements de l'UE de 1996/97 à 2013/14 ..... | 22 |
| Quotas 2007/08 à 2009/10 – Quotas 2010/11 et campagnes suivantes.....   | 23 |
| Production de sucre dans l'UE de 2010/11 à 2012/13 .....                | 24 |
| Prix moyens du sucre blanc communautaire jusqu'en juin 2013 .....       | 25 |

### III – La situation française

|  |    |
|--|----|
| Bilans français 2010/11, 2011/12, et 2012/13 .....   | 30 |
| Diagramme prévisionnel de gestion de la campagne 2012/13 d'octobre 2012 à septembre 2013                                   | 31 |
| Bilans mensuels, estimation des ventes pour la consommation intérieure - Campagne 2012/13 - situation au 30 juin 2013..... | 32 |
| Consommation intérieure : Evolution des ventes jusqu'en juin 2013 .....  | 33 |
| Consommation intérieure : Ventes, en cumul mobile, jusqu'en juin 2013.....   | 34 |
| Etat des stocks de sucre détenus en France par les fabricants – Campagne 2011/12 et 2012/13                                | 35 |

### IV – La situation des DOM

|   |    |
|---|----|
| Bilans 2011/12 (provisoire) et 2012/13 (prévisionnel) .....               | 37 |
| Production 2010/11, 2011/12 et 2012/13.....                               | 38 |
| Exportations de sucre des DOM (Antilles et Réunion) par destination ..... | 39 |
| Importations de sucre des DOM (Antilles et Réunion) par origine .....     | 40 |
| Exportations mensuelles de sucre par nature (NC) .....                    | 41 |
| Importations mensuelles de sucre par nature (NC) .....                    | 42 |

## **V – Les échanges de sucre en l'état**

Echanges intra-communautaires de la France :

|   |    |
|---|----|
| . Importations en provenance des pays de l'UE jusqu'en juin 2013..... | 44 |
| . Exportations vers les pays de l'UE jusqu'en juin 2013 .....         | 45 |

Echanges de la France avec les pays tiers :

|   |    |
|---|----|
| . Importations par pays d'origine jusqu'en juin 2013 (campagne 2012/13).....      | 46 |
| . Importations par pays d'origine de 2009/10 à 2011/12 .....                      | 47 |
| . Exportations par pays de destination jusqu'en juin 2013 (campagne 2012/13)..... | 48 |
| . Exportations par pays d'origine de 2009/10 à 2011/12 .....                      | 52 |

|   |    |
|---|----|
| Certificats délivrés en France pour l'exportation de sucre..... | 56 |
|---|----|

## **VI – Les échanges français de produits sucrés**

- Produits sucrés :

|   |    |
|---|----|
| . Importations en provenance de l'UE et des pays tiers juin 2013..... | 58 |
| . Exportations vers l'UE et les pays tiers juin 2013 .....            | 59 |

- Sucre incorporé (évaluation) :

|   |    |
|---|----|
| . Importations en provenance de l'UE et des pays tiers juin 2013..... | 60 |
| . Exportations vers l'UE et les pays tiers juin 2013 .....            | 61 |
| . Solde des échanges juin 2013.....                                   | 62 |

## **VII – Les échanges français de mélasses**

|  |    |
|--|----|
| - Bilan des échanges avec l'UE et les pays tiers jusqu'en juin 2013..... | 64 |
| - Importations en provenance des pays de l'UE jusqu'en juin 2013.....    | 65 |
| - Exportations vers les pays de l'UE jusqu'en juin 2013.....             | 66 |

## **VIII – Production et écoulement d'alcool éthylique**

|  |    |
|--|----|
| - Faits et Chiffres – juillet / août 2013 .....  | 68 |
| - Evolution comparée des cours du sucre, de l'éthanol (Brésil) et du pétrole (mondial) ..... | 70 |
| - Bilans alcool éthylique UE – 2009, 2010 et 2011 .....                                      | 71 |
| - Production 2012 : Répartition par Etat membre et par matière première (provisoire).....    | 72 |
| - Utilisation 2011 : Répartition par Etat membre et par utilisation .....                    | 73 |
| - Importations de l'UE par pays d'origine en 2006 à 2011.....                                | 74 |
| - Production, utilisations et importations de l'UE - Evolution depuis 2004 .....             | 75 |
| - Bilans d'alcool éthylique France – 2010, 2011 et 2012.....                                 | 77 |
| - Production d'alcool éthylique en France – 2013 (janvier-mars) .....                        | 78 |
| - Ecoulement d'alcool éthylique en France – 2013 (janvier-mars) .....                        | 79 |
| - Importations et exportations d'alcool éthylique en France - 2008 à juin 2013.....          | 80 |

## I – La situation mondiale

# Faits et chiffres<sup>1</sup>

Juillet - Août 2013

## Monde

### Campagne 2013/14 :

L'organisation internationale du sucre (International Sugar Organization – **ISO**) a publié sa première estimation détaillée pour la campagne 2013/14. La production mondiale est attendue à **180,8 Mt**, valeur brut, en baisse de 1,2 % (- 2,1 Mt) par rapport à 2012/13. Ceci constitue la première baisse depuis 2008/09. La consommation augmenterait de 2,1 % pour atteindre 176,3 Mt valeur brut, proche de la moyenne décennale de 2,34 %. L'excédent mondial est estimé à 4,5 Mt contre 10,2 Mt en 2012/13 et 6,2 Mt en 2011/12.

Les principaux reculs de production par rapport à 2012/13 se concentreraient sur l'Inde (-2 Mt), le Mexique (-1,03 Mt) et la Russie (- 815 000 t), qui seraient partiellement compensés par des augmentations attendues au Brésil (+800 000 t) et en Thaïlande (+ 691 000 t).

La production de sucre de betterave est attendue en baisse à 34 Mt (-2,1 Mt) reflétant la baisse de la production en l'Europe de l'Est, alors que la production de sucre de canne devrait se maintenir et passer de 80,3 % à 81,2 % de la production mondiale de sucre.

### Campagne 2012/13:

Dans sa dernière estimation (août 2013) de la production mondiale 2012/13, **Fo Licht** prévoit une hausse de 0,7 Mt à **183,8 Mt**, valeur brut, par rapport à sa précédente estimation de juin et en progression de 8,6 Mt par rapport à la campagne 2011/12. La consommation s'accroîtrait de 3,9 % par rapport à 2011/12 pour atteindre 170,1 Mt.

L'excédent mondial est estimé à 9,3 Mt contre 6,7 Mt en 2011/12. Les stocks continueront à progresser, le ratio stock/consommation atteignant 45 %. L'ajustement à la hausse des productions de l'Inde, de la Thaïlande et des Philippines s'ajoute à ceux de l'Amérique centrale (Mexique).

## Australie

### Production 2013/14

Selon les estimations de l'agence gouvernementale, **Abares**, la production de sucre pourrait atteindre **4,45 Mt** en 2013/14 (juillet/juin), en hausse de 5,6 % par rapport à 2012/13, en raison de l'augmentation des surfaces récoltées de 2,1 % et d'un rendement en sucre en hausse de 4%. La récolte devrait s'achever précocement, fin octobre, ce qui laisserait 5 à 6 semaines supplémentaires de croissance pour la prochaine récolte.

## Brésil

### Production 2013/14 (avril 2013 / mars 2014) :

**Datagro** révisé légèrement à la baisse la production **2013/14** de canne du Centre/Sud à **584,8 Mt**, contre 586,1 Mt dans sa précédente estimation, mais ce chiffre est toujours supérieur au 532,3 Mt de 2012/13 en raison de l'extension des surfaces et de meilleurs rendements liés au renouvellement de la canne. La production de sucre pour 2013/14 est également abaissée à 34,2 Mt, tel quel, (35,5 Mt), chiffre supérieur aux 34,1 Mt de sucre produites en 2012/13. **Datagro** a maintenu son estimation de production du Nord/Nord-Est à 50,5 Mt de canne et 3,75 Mt de sucre (55,9 Mt de canne et 4,1 Mt de sucre en 2012/13).

**Copersugar**, a réduit son estimation de récolte de canne de 595 Mt à **580 Mt**, en raison des gelées et de la météo pluvieuse de juillet, tout en augmentant son estimation de production de sucre de 32 Mt à **33,5 Mt** dans la mesure où il s'attend à ce que la part de la récolte de canne allouée à la production de sucre augmente dans les prochains mois et en raison de la dépréciation du réal par rapport au dollar. Le réal s'est en effet déprécié de près de 20 % par rapport au dollar depuis mi mars, ce qui accroît l'intérêt des exportations de sucre sur le marché mondial face à la production d'éthanol pour le marché intérieur.

<sup>1</sup> Les quantités de sucre indiquées sont exprimées, sauf indication contraire, en valeur brut.

### Production de sucre Centre Sud 2013/14 :

Selon l'Unica, la production de sucre dans le Centre Sud, atteint du 1<sup>er</sup> avril au 1<sup>er</sup> septembre 2013, **20 Mt** contre **18,7 Mt** un an plus tôt (+ 7 %). La récolte mise en œuvre s'élève à 363 Mt de cannes, en hausse de 18 % par rapport à la même date l'an dernier (308 Mt). La part de la canne pour produire du sucre atteint 44,4 % contre 49,2 % en 2012/13.

| Centre Sud : Situation cumulée (01 septembre 2013) |         |         |                |
|--|---------|---------|----------------|
|  | 2013/14 | 2012/13 | Évolution en % |
| Canne (1 000 tonnes)                               | 363 453 | 307 615 | + 18,2 %       |
| Sucre (1 000 tonnes)                               | 19 961  | 18 663  | + 6,96 %       |
| Ethanol (millions de litres)                       | 15 358  | 11 882  | + 29,26 %      |
| Kg de sucre par tonne de canne (kg) – ATR /TC      | 129,77  | 129,49  | + 0,22 %       |
| Part de canne pour produire du sucre (%)           | 44,42   | 49,17   |                |
| Part de canne pour produire de l'éthanol (%)       | 55,58   | 50,83   |                |

(Source : UNICA – 01/09/13)

Centre sud - Production de sucre bimensuelle (comparaison 2011/12 et 2012/13) (1 000 t)

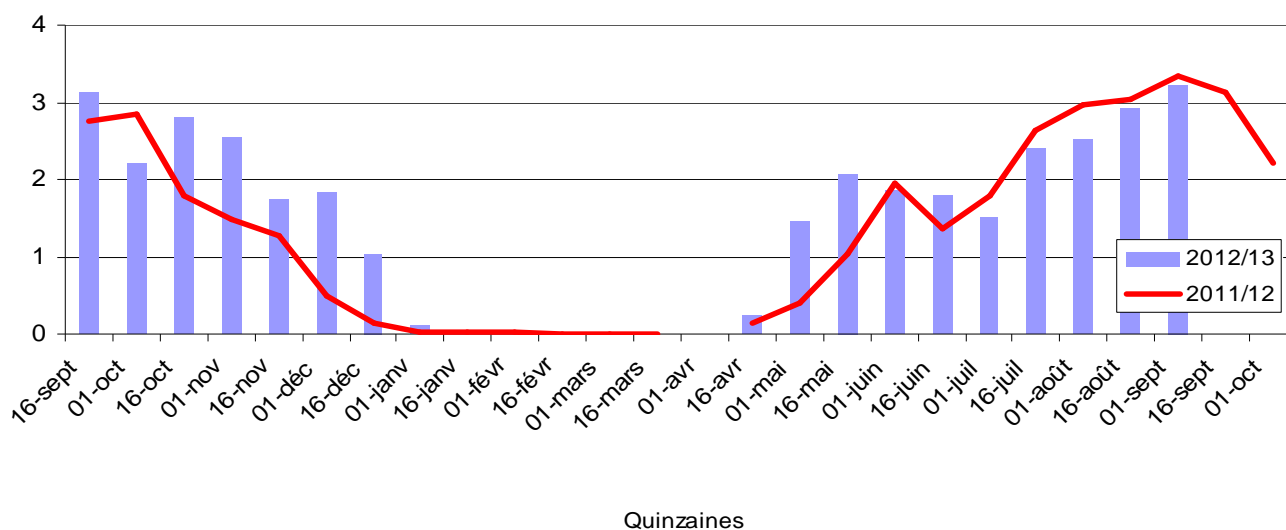

Centre sud - Production de sucre bimensuelle cumulée – août 2013 (Mt)

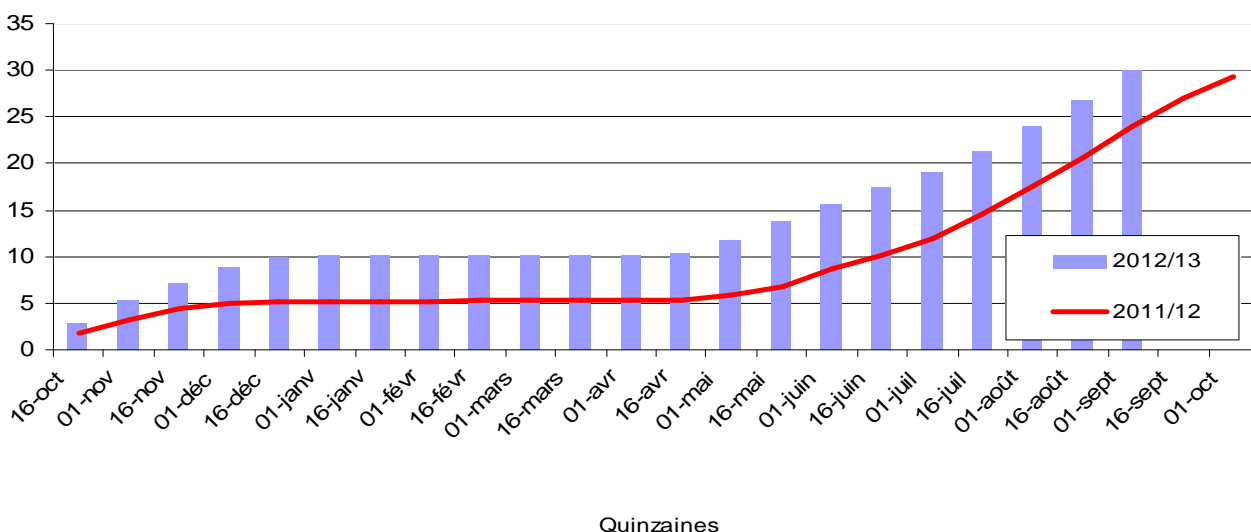



### Les exportations brésiliennes de sucre de 2003/04 à 2013/14 (août 2013) (1 000 t)

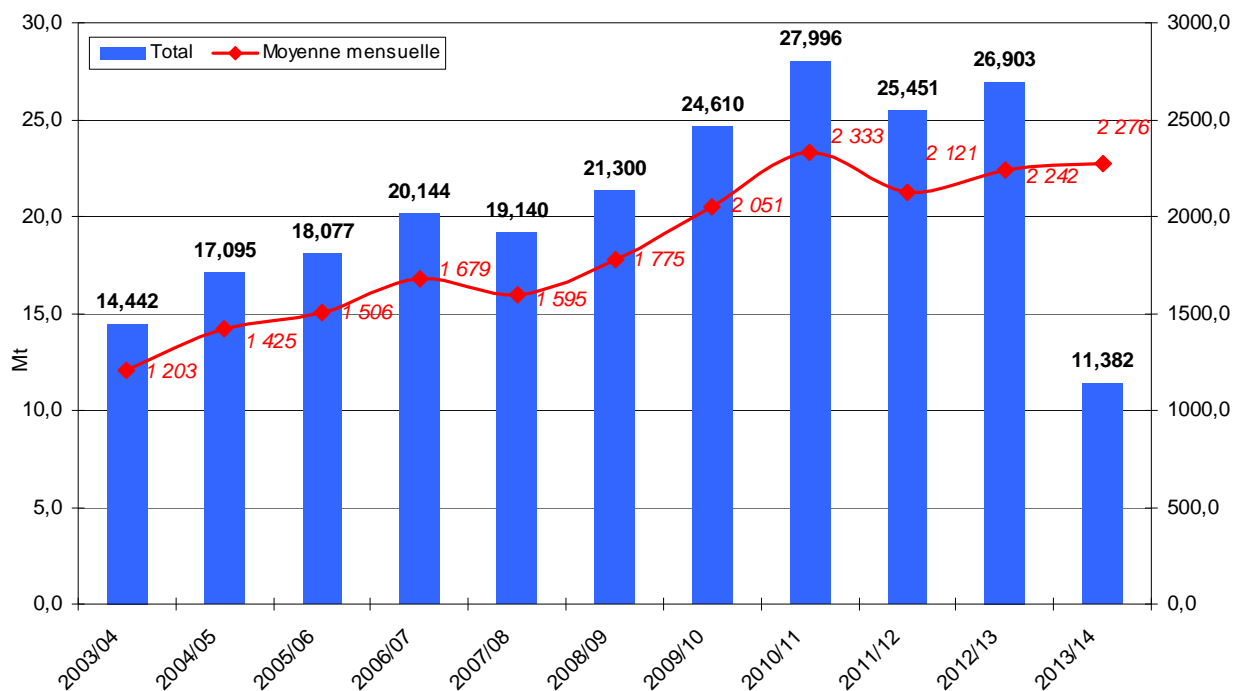

(Source : MDIC)

#### Exportations:

Les exportations brésiliennes se sont élevées à 3,35 Mt, valeur brut, en août 2013, en hausse par rapport aux 2,34 Mt le mois précédent, et par rapport aux 2,49 Mt exportées en août 2012. Les exportations totales de sucre durant les 5 premiers mois de la campagne 2013/14 (avril/mars) s'élèvent à 11,6 Mt, valeur brut, en hausse par rapport aux 9 Mt de 2012/13 (FO Licht du 3 septembre 2013).

### Exportations brésiliennes de sucre (par mois) de 2011/12 à 2012/13 (août 2013) (1 000 t)

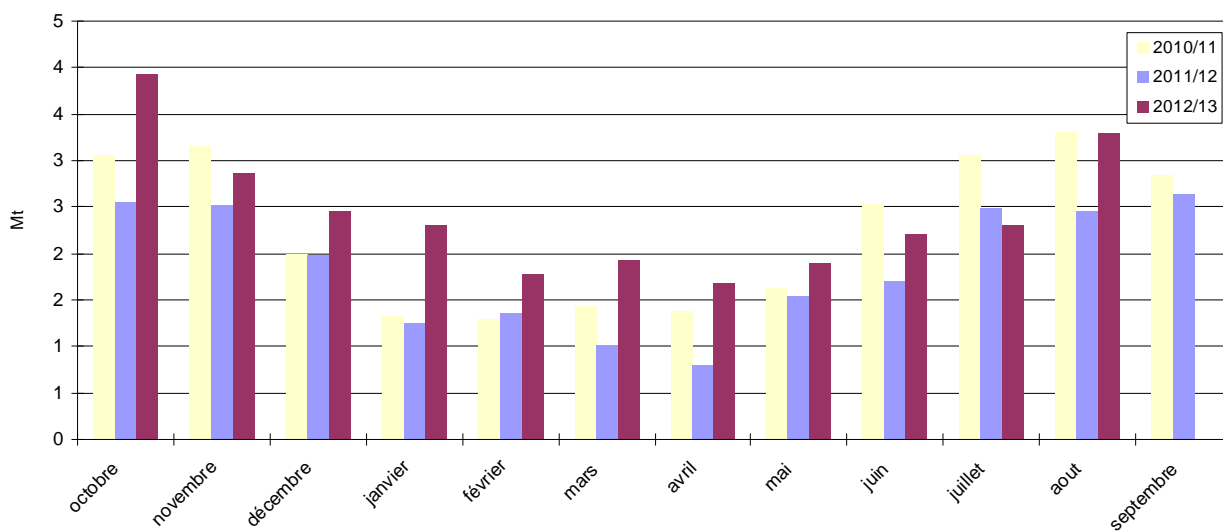

## Chine

### Production 2012/13:

La production chinoise de sucre au titre de la campagne 2012/13 s'établit à 13,1 Mt de sucre (valeur blanc), en hausse de 1,55 Mt par rapport à la campagne 2011/12, mais en deçà de l'objectif officiel du gouvernement de 14 Mt, en raison de conditions climatiques défavorables.

### Production 2013/14:

Le ministère de l'agriculture chinois a indiqué une baisse de 4,9 % des superficies destinées à la production de sucre à 1,93 M ha contre 2,03 M ha durant la campagne précédente.

### Importations :

La Chine a importé 504 000 tonnes de sucre, valeur brut, en juillet 2013, en hausse de 25 % par rapport à l'an dernier à la même date et quantité la plus importante depuis le début de la campagne 2012/13. Le total cumulé des importations durant les 10 premiers mois de 2012/13 est néanmoins en baisse de 18,9 %, avec 2,53 Mt contre 3,12 Mt importées durant la même période l'an dernier quand les importations totales ont atteint le chiffre record de 4,29 Mt (FO Licht du 19 août 2013).

## États-Unis

### Production 2013/14:

L'USDA, dans son rapport mensuel d'août, a revu à la baisse de 172 000 tonnes son estimation de **production de sucre** pour 2013/14 à **7,7 Mt**. Cette révision intervient du fait de rendements en baisse à la fois pour les betteraves et la canne à sucre. Les importations en provenance du Mexique ont été revues en sensible hausse à 1,8 Mt par rapport au mois dernier 1,7 Mt. Le total des utilisations a été estimé à 10,8 Mt. En conséquence, le ratio stocks sur consommation est revu en baisse à 16,9 % contre 19,6 % en 2012/13 (Fo Licht du 13 août 2012).

La récolte de canne dans l'Etat de Louisiane est attendue en baisse de 12 % à près de 12 Mt pour 2013/14 contre 15,4 Mt en 2012/13. La récolte de canne en Floride est également attendue en baisse de 1,8 % à 16,6 Mt. Au total, avec le Texas et Hawaï, pour la campagne 2013/14, la récolte de canne américaine est estimée en baisse de 1,2 % à 33,1 Mt, contre 33,6 Mt en 2012/13. La récolte de betteraves est pour sa part estimée par l'USDA pour 2013/14 en baisse de 6,1 % à 43,5 Mt, contre 46,3 Mt en 2012/13 (Fo Licht du 13 août 2013).

### Bilan sucre

| valeur sucre brut   | en 1 000 short tonnes |               |               | en 1 000 tonnes métriques |               |               |
|---|-----------------------|---------------|---------------|---------------------------|---------------|---------------|
|   | 2011/12               | 2012/13       | 2013/14       | 2011/12                   | 2012/13       | 2013/14       |
| <b>Stocks début</b>   | <b>1 378</b>          | <b>1 979</b>  | <b>2 309</b>  | <b>1 250</b>              | <b>1 796</b>  | <b>2 095</b>  |
| <b>Production totale</b>                                    | <b>8 488</b>          | <b>9 015</b>  | <b>8 453</b>  | <b>7 700</b>              | <b>8 178</b>  | <b>7 668</b>  |
| Sucre de betteraves   | 4 900                 | 5 100         | 4 800         | 4 446                     | 4 627         | 4 354         |
| Sucre de canne  | 3 588                 | 3 915         | 3 653         | 3 255                     | 3 552         | 3 314         |
| Florida   | 1 828                 | 1 866         | 1 833         | 1 658                     | 1 693         | 1 663         |
| Louisiana   | 1 438                 | 1 700         | 1 500         | 1 305                     | 1 542         | 1 361         |
| Texas   | 150                   | 169           | 140           | 136                       | 153           | 127           |
| Hawaï   | 172                   | 180           | 180           | 156                       | 163           | 163           |
| <b>Total Imports</b>  | <b>3 632</b>          | <b>312</b>    | <b>3 228</b>  | <b>3 295</b>              | <b>283</b>    | <b>2 928</b>  |
| - préférentielles (TRQ)                                     | 1 883                 | 913           | 1 122         | 1 709                     | 828           | 1 017         |
| - autres  | 678                   | 139           | 120           | 614                       | 126           | 109           |
| - Mexico  | 1 071                 | 2 068         | 1 986         | 972                       | 1 876         | 1 802         |
| <b>Total Ressources</b>                                     | <b>13 498</b>         | <b>14 114</b> | <b>1 399</b>  | <b>12 245</b>             | <b>12 804</b> | <b>12 692</b> |
| <b>Exportations</b>   | 269                   | 200           | 200           | 244                       | 181           | 181           |
| <b>Livraisons Marché intérieur</b>                          | <b>11 313</b>         | <b>11 605</b> | <b>11 765</b> | <b>10 263</b>             | <b>10 528</b> | <b>10 673</b> |
| - dont sucre alimentaire                                    | 11 141                | 11 470        | 11 580        | 10 107                    | 10 405        | 10 505        |
| - dont sucre non alimentaire (alcool, alimentation animale) | 33                    | 35            | 35            | 30                        | 32            | 32            |
| - dont sucre dans les produits transformés exportés         | 140                   | 100           | 150           | 127                       | 91            | 136           |
| <b>Total Utilisations</b>                                   | <b>11 519</b>         | <b>11 805</b> | <b>11 965</b> | <b>1 045</b>              | <b>10 709</b> | <b>10 854</b> |
| <b>Stocks Fin</b>   | <b>1 979</b>          | <b>2 309</b>  | <b>2 025</b>  | <b>1 796</b>              | <b>2 095</b>  | <b>1 837</b>  |
| Ratio Stocks/Utilisations (en %)                            | 17,2                  | 19,6          | 16,9          | 17,2                      | 19,6          | 16,9          |

Source : Sugar and Sweeteners Outlook (Août 2013)

### **Intervention sur le marché du sucre :**

Le département de l'Agriculture (USDA) indique que les fabricants de sucre américains ont remboursé 16,3 M\$ de prêts fédéraux arrivés à échéance fin juillet. L'USDA a dépensé 50,7 M\$ pour l'achat de sucre et infléchir les prix à la hausse de façon à ce que les producteurs puissent être en mesure de rembourser leur prêts. Néanmoins, les prix du sucre restent inférieurs au prix minimum de 20,90 cents/lb nécessaire aux fabricants pour éviter les défauts de paiement. 457 M\$ de prêts fédéraux, représentant quelques 945 000 t de sucre restent à recouvrer fin août et en septembre. En cas de défaut de paiement, les fabricants remboursent le gouvernement en sucre plutôt qu'en liquidités (*FO Licht du 8 août 2013*).

Les producteurs de sucre ont remboursé les prêts fédéraux venant à échéance fin août avec du sucre plutôt qu'en argent, les prix du sucre ayant chuté de plus de 30 % par rapport à l'an dernier et s'établissant en dessous du prix minimum de soutien du gouvernement (21 cent/lb pour le sucre de canne et 34,09 cents pour le sucre de betterave raffiné. Le ministère de l'agriculture américain a reçu 77 111 tonnes de sucre en paiement des 34,5 M\$ de prêts aux producteurs arrivant à échéance le mois dernier (*FO Licht du 6 septembre 2013*).

## **Inde**

### **Production 2013/14:**

Selon Sharad Pawar, ministre fédéral de l'agriculture, la production de sucre de l'Inde (octobre/septembre) pourrait dépasser 25 Mt, valeur blanc, en raison de meilleurs rendements, la récolte de canne étant attendue à l'identique de 2012/13. Ces prévisions diffèrent de celles de l'Association Indienne des sucreries (*Indian Sugar Mills Association- ISMA*) qui pour sa part estime la production de sucre à 23,7 Mt et de celles du ministère de l'alimentation à 22,5 Mt. La surface plantée en canne pour 2013/14 atteint 4,85 M ha (estimation au 16 août dernier), en baisse de 3,1 % par rapport à la même date de l'année dernière à 5,01 M ha selon le ministère de l'agriculture (*FO Licht du 20 août 2013*).

## **Mexique**

### **Production :**

Selon la Chambre Nationale du Sucre (CNIAA), la production de sucre 2013/14 pourrait chuter de 14% à 6 Mt, tel quel, par rapport au record de 7 Mt enregistré en 2012/13. Le précédent record avait été établi en 2004/05 avec 5,8 Mt. La hausse de la production 2012/13 a eu un effet négatif sur les revenus des planteurs dont la canne est payée en fonction du prix intérieur du sucre. Les prix mexicains ont baissé de 35 à 40% par rapport à l'an dernier et la progression de la production ne compensera que partiellement ce repli pour les planteurs. Les prix devraient de nouveau reculer de 14 à 20% en 2013/14. Par ailleurs, en 2012/13, les exportations de sucre atteindraient le niveau record de 2,5 Mt, en hausse de 166% par rapport à 2011/12. Le Mexique compte écouler plus de 700 000 t sur le marché mondial en dehors des Etats-Unis, sa présence sur ces marchés constituant une première depuis au moins une décennie. L'industrie espère écouler l'ensemble de son surplus, entre les exportations vers les Etats-Unis et d'autres marchés d'ici fin novembre. L'essentiel des exportations de sucre du Mexique est généralement destiné aux USA, mais le pays a subi une pression croissante pour trouver d'autres débouchés (le Burkina Faso, la Suisse, le Canada, la Mauritanie) tandis que les prix US baissaient en raison du surplus nord-américain (*FO Licht du 7 août 2013*).

## **Pakistan**

### **Production 2013/14:**

Selon l'Association des fabricants (PSMA), la production de sucre pourrait progresser de 20 % pour atteindre le volume record de 6 Mt, valeur blanc, en 2013/14 (novembre/octobre), contre 5 Mt en 2012/13 en raison de la hausse du prix de la canne fixé par l'Etat visant à inciter les planteurs à accroître les superficies. Cette mesure permettrait d'accroître les quantités disponibles à l'exportation. Une récolte en hausse laisserait environ 1 Mt de sucre disponible pour l'exportation.

L'Association des fabricants a demandé au gouvernement d'autoriser les exportations de sucre sur une base permanente, quand la production intérieure dépasse les besoins locaux. Actuellement, les sucreries doivent attendre l'autorisation du gouvernement pour pouvoir exporter. Les quantités totales de sucre disponibles pour la campagne 2012/13 s'établissent à 6,2 Mt, dont 1,2 Mt issues des stocks de report. Le Pakistan a jusqu'ici exporté

environ 800 000 tonnes de sucre pour un total attendu de 1,2 Mt fin Août. Le Pakistan exporte principalement vers le Moyen-Orient, l'Extrême Orient et l'Afrique (FO Licht du 7 août 2013).

Le gouvernement pakistanais a reporté une décision sur la libération de 500 000 tonnes de sucre pour l'exportation après les récentes inondations qui auraient touché les zones de culture de canne à sucre dans le Sind et du Pendjab (FO Licht du 6 septembre 2013).

L'Association des fabricants aurait averti le gouvernement fédéral que le secteur est confronté à de graves contraintes financières. L'industrie est obligée de vendre à perte ce qui pourrait entraîner des défauts de paiement aux banques (FO Licht du 26 août 2013).

## Russie

| RUSSIE   | Récolte de betteraves et production de sucre blanc (1 000 tonnes) |                  |
|--|---|------------------|
|  | 9 septembre 2013  | 9 septembre 2012 |
| Betteraves reçues                                | 4 110   | 5 932            |
| Betteraves mises en œuvre                        | 3 610   | 5 093            |
| Sucre blanc                                      | 430   | 550              |
| Taux d'extraction (%)                            | 11,91   | 10,8             |
| Nombre de sucrerie                               | 47  | 63               |
| Stock restant                                    | -   | -                |
| Source : Syndicat russe des producteurs de sucre |   |                  |

### Production 2013/14:

Au titre de la campagne 2013/14, la Russie a produit 430 000 tonnes de sucre de betterave au 9 septembre, contre 550 000 tonnes un an plus tôt, selon l'Association russe des producteurs de sucre. A cette date, 47 sucreries étaient en campagne contre 63 l'année précédente. Elles ont réceptionné 4,1 Mt de betteraves (contre 5,9 Mt un an plus tôt) et mis en œuvre 3,6 Mt de betteraves à un taux de sucre moyen de 11,91 % (contre 5,1 Mt et 10,8 %). Des coûts de production en hausse et une baisse de la demande ont été à l'origine de la baisse des surfaces ensemencées en betteraves à 909 000 ha en 2013 contre 1,122 M ha en 2012. La production de sucre avait été de 4,8 Mt, valeur blanc en 2012, en baisse de 5,5 % par rapport à 2011 (FO Licht du 10 septembre 2013).

## Thaïlande

### Production 2013/14 :

La production de sucre est maintenant estimée à 10 Mt, valeur brut pour la campagne 2012/13 et s'établit en baisse de 6,2 % par rapport à 2011/12 (10,670 Mt).

La production 2013/14 est attendue en hausse de 10 % dans la mesure où la qualité de la canne s'améliore et que la quantité de canne atteint le chiffre record de 105-110 Mt.

## Ukraine

### Production 2013/14 :

Selon le ministère de l'agriculture, l'Ukraine devrait produire **1,5 Mt** de sucre, valeur blanc, lors cette campagne (septembre/août), soit presque 30 % de moins qu'en 2012/13 (2,2 Mt). Les surfaces betteravières sont, en 2013, de 290 000 ha, contre 350 000 ha en 2012 et 540 000 ha en 2011. Le pays a une consommation de sucre estimée entre 1,8 et 2 Mt et des stocks évalués à 800 000 tonnes au 1<sup>er</sup> septembre. Selon l'Association Nationale des producteurs de sucre (Ukrtsukor), seulement 40 à 41 sucreries devraient être en campagne durant la campagne 2013/14, contre 63 durant la campagne précédente (FO Licht du 10 septembre 2012)

Spot et terme à Londres et à New York  
septembre 2003 à août 2013 (en \$/t)

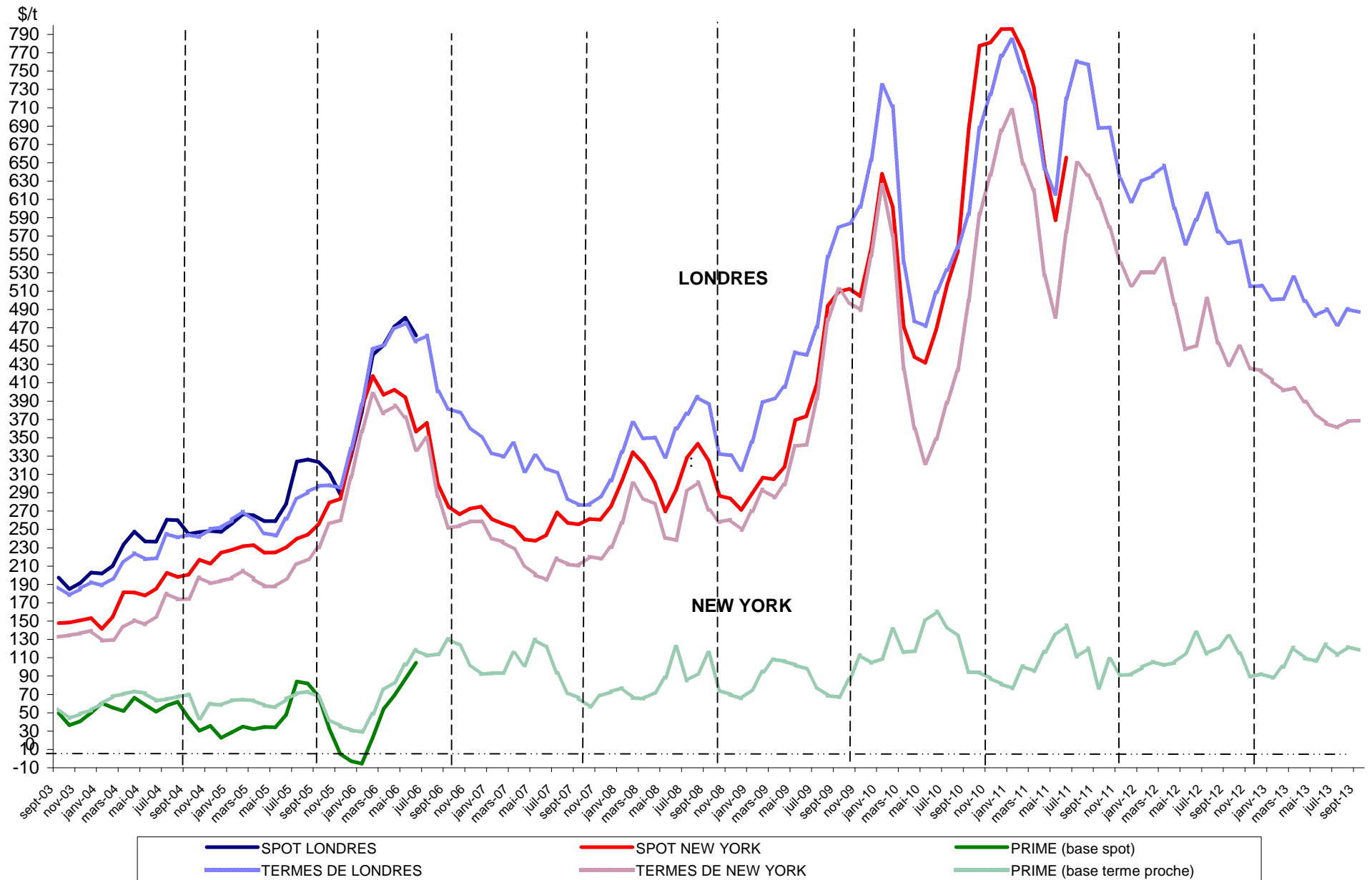

**Sucre Brut : New - York n°11, en \$/tonne depuis le 01/06/2012**



**Sucre blanc : FOB N°5 Londres en \$/tonne depuis le 01/06/2012**



**Prime du blanc en \$/tonne depuis le 01/06/2012**

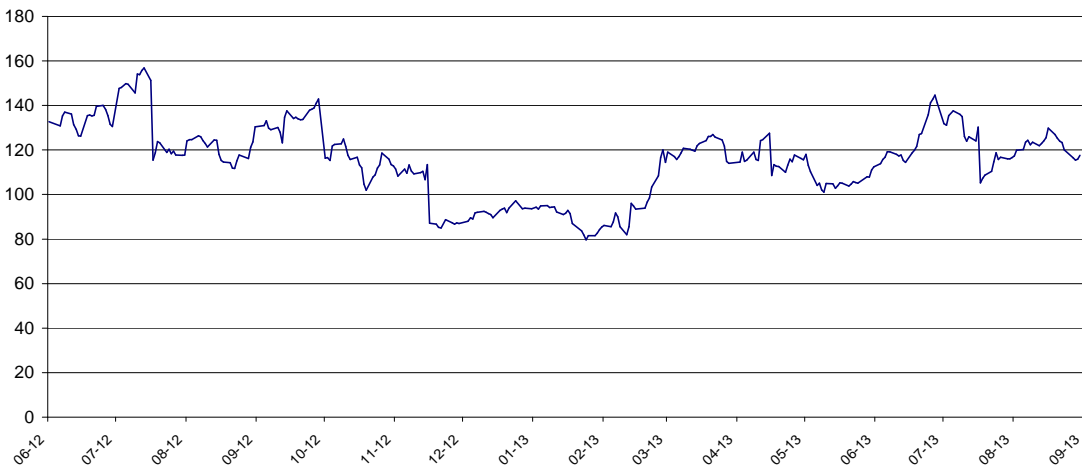

**Évolution des termes**  
**Moyennes mensuelles de Londres et New York**

|           |      | New York  |        | Londres |        | 1 € =<br>.....\$ |
|-----------|------|-----------|--------|---------|--------|------------------|
|           |      | en cts/lb | en €/t | en \$/t | en €/t |                  |
| Mars      | "    | 28,15     | 443,31 | 716,22  | 511,62 | 1,3999           |
| Avril     | "    | 23,90     | 364,89 | 643,31  | 445,45 | 1,4442           |
| Mai       | "    | 21,85     | 335,71 | 616,14  | 429,41 | 1,4349           |
| Juin      | "    | 26,07     | 399,37 | 719,81  | 500,27 | 1,4388           |
| Juillet   | "    | 29,47     | 455,48 | 760,80  | 533,36 | 1,4264           |
| Août      | "    | 28,87     | 443,81 | 756,76  | 527,61 | 1,4343           |
| Septembre | "    | 27,70     | 443,49 | 687,85  | 499,52 | 1,3770           |
| Octobre   | "    | 26,30     | 423,00 | 688,35  | 502,22 | 1,3706           |
| Novembre  | "    | 24,52     | 423,00 | 631,70  | 466,00 | 1,3556           |
| Décembre  | "    | 23,42     | 391,69 | 607,92  | 461,28 | 1,3179           |
| Janvier   | 2012 | 24,05     | 410,82 | 629,70  | 487,96 | 1,2905           |
| Février   | "    | 24,05     | 401,03 | 636,01  | 480,98 | 1,3223           |
| Mars      | "    | 24,73     | 413,04 | 647,01  | 490,12 | 1,3201           |
| Avril     | "    | 22,48     | 376,63 | 600,17  | 456,17 | 1,3157           |
| Mai       | "    | 20,25     | 348,56 | 561,60  | 438,49 | 1,2807           |
| Juin      | "    | 20,44     | 359,82 | 587,92  | 469,36 | 1,2526           |
| Juillet   | "    | 22,76     | 408,27 | 616,19  | 501,44 | 1,2288           |
| Août      | "    | 20,53     | 365,00 | 574,15  | 463,03 | 1,2400           |
| Septembre | "    | 19,47     | 333,89 | 562,45  | 437,51 | 1,2856           |
| Octobre   | "    | 20,39     | 346,45 | 564,54  | 435,13 | 1,2974           |
| Novembre  | "    | 19,31     | 331,92 | 515,12  | 401,57 | 1,2828           |
| Décembre  | "    | 19,20     | 322,67 | 515,66  | 393,05 | 1,3119           |
| Janvier   | 2013 | 18,71     | 310,38 | 500,82  | 376,90 | 1,3288           |
| Février   | "    | 18,21     | 300,48 | 501,50  | 375,40 | 1,3359           |
| Mars      | "    | 18,33     | 311,80 | 525,06  | 405,02 | 1,2964           |
| Avril     | "    | 17,66     | 298,85 | 499,05  | 383,02 | 1,3029           |
| Mai       | "    | 17,08     | 289,94 | 483,98  | 372,70 | 1,2986           |
| Juin      | "    | 16,59     | 277,25 | 490,06  | 371,57 | 1,3189           |
| Juillet   | "    | 16,38     | 275,99 | 473,45  | 361,96 | 1,3080           |
| Août      | "    | 16,70     | 276,61 | 490,16  | 368,28 | 1,3310           |

Évolution des cours mondiaux du sucre (1ers termes)  
et de l'euro

Juillet 2013

Août 2013

|                 | NEW YORK<br>Terme d'octobre |               | LONDRES<br>Terme d'octobre |               | 1 € =<br>.....\$ |                | NEW YORK<br>Terme d'octobre |               | LONDRES<br>Terme d'octobre |               | 1 € =<br>.....\$ |
|-----------------|-----------------------------|---------------|----------------------------|---------------|------------------|----------------|-----------------------------|---------------|----------------------------|---------------|------------------|
|                 | en cts/lb                   | en €/t        | en \$/t                    | en €/t        |                  |                | en cts/lb                   | en €/t        | en \$/t                    | en €/t        |                  |
| 1 juillet 2013  | 16,69                       | 282,23        | 481,20                     | 369,10        | 1,3037           | 1 août 2013    | 16,83                       | 280,32        | 488,30                     | 368,92        | 1,3236           |
| 2 juillet 2013  | 16,53                       | 279,96        | 477,50                     | 366,83        | 1,3017           | 2 août 2013    | 16,79                       | 280,35        | 490,00                     | 371,13        | 1,3203           |
| 3 juillet 2013  | 16,42                       | 279,34        | 476,40                     | 367,62        | 1,2959           |                |                             |               |                            |               |                  |
| 4 juillet 2013  |                             |               | 475,10                     | 365,91        | 1,2984           |                |                             |               |                            |               |                  |
| 5 juillet 2013  | 16,26                       | 278,25        | 472,80                     | 367,00        | 1,2883           | 5 août 2013    | 16,56                       | 275,39        | 485,20                     | 366,00        | 1,3257           |
|                 |                             |               |                            |               |                  | 6 août 2013    | 16,55                       | 274,74        | 488,30                     | 367,70        | 1,3280           |
| 8 juillet 2013  | 16,33                       | 280,16        | 474,70                     | 369,42        | 1,2850           | 7 août 2013    | 16,78                       | 278,04        | 494,30                     | 371,51        | 1,3305           |
| 9 juillet 2013  | 16,34                       | 280,18        | 475,10                     | 369,53        | 1,2857           | 8 août 2013    | 16,82                       | 277,55        | 493,10                     | 369,09        | 1,3360           |
| 10 juillet 2013 | 16,25                       | 279,60        | 470,30                     | 367,05        | 1,2813           | 9 août 2013    | 16,98                       | 279,92        | 497,90                     | 372,32        | 1,3373           |
| 11 juillet 2013 | 16,10                       | 272,11        | 461,90                     | 354,11        | 1,3044           |                |                             |               |                            |               |                  |
| 12 juillet 2013 | 16,06                       | 271,64        | 461,20                     | 353,84        | 1,3034           | 12 août 2013   | 17,16                       | 284,87        | 500,20                     | 376,66        | 1,3280           |
|                 |                             |               |                            |               |                  | 13 août 2013   | 17,25                       | 286,15        | 503,20                     | 378,63        | 1,3290           |
| 15 juillet 2013 | 16,16                       | 273,79        | 463,70                     | 356,36        | 1,3012           | 14 août 2013   | 17,25                       | 287,16        | 504,30                     | 380,80        | 1,3243           |
| 16 juillet 2013 | 16,00                       | 268,89        | 460,60                     | 351,12        | 1,3118           | 15 août 2013   | 17,19                       | 285,00        | 504,50                     | 379,41        | 1,3297           |
| 17 juillet 2013 | 16,08                       | 269,87        | 459,70                     | 349,95        | 1,3136           | 16 août 2013   | 16,94                       | 279,95        | 503,30                     | 377,29        | 1,3340           |
| 18 juillet 2013 | 16,18                       | 272,44        | 463,90                     | 354,31        | 1,3093           |                |                             |               |                            |               |                  |
| 19 juillet 2013 | 16,29                       | 273,66        | 467,80                     | 356,47        | 1,3123           | 19 août 2013   | 16,53                       | 273,10        | 491,40                     | 368,26        | 1,3344           |
|                 |                             |               |                            |               |                  | 20 août 2013   | 16,47                       | 271,13        | 488,50                     | 364,77        | 1,3392           |
| 22 juillet 2013 | 16,40                       | 274,61        | 472,00                     | 358,50        | 1,3166           | 21 août 2013   | 16,32                       | 268,82        | 483,70                     | 361,40        | 1,3384           |
| 23 juillet 2013 | 16,34                       | 273,32        | 475,00                     | 360,39        | 1,3180           | 22 août 2013   | 16,28                       | 269,39        | 482,20                     | 361,93        | 1,3323           |
| 24 juillet 2013 | 16,14                       | 268,63        | 474,60                     | 358,30        | 1,3246           | 23 août 2013   | 16,47                       | 271,88        | 483,10                     | 361,74        | 1,3355           |
| 25 juillet 2013 | 16,39                       | 273,70        | 477,10                     | 361,38        | 1,3202           |                |                             |               |                            |               |                  |
| 26 juillet 2013 | 16,47                       | 273,83        | 479,80                     | 361,84        | 1,3260           | 26 août 2013   | 16,61                       | 274,07        | -                          | -             | 1,3361           |
|                 |                             |               |                            |               |                  | 27 août 2013   | 16,46                       | 272,06        | 479,40                     | 359,42        | 1,3338           |
| 29 juillet 2013 | 16,92                       | 281,10        | 489,10                     | 368,58        | 1,3270           | 28 août 2013   | 16,44                       | 271,54        | 477,90                     | 358,06        | 1,3347           |
| 30 juillet 2013 | 16,93                       | 280,97        | 489,20                     | 368,26        | 1,3284           | 29 août 2013   | 16,37                       | 272,04        | 476,70                     | 359,34        | 1,3266           |
| 31 juillet 2013 | 16,97                       | 281,82        | 490,70                     | 369,64        | 1,3275           | 30 août 2013   | 16,34                       | 272,18        | 477,90                     | 361,09        | 1,3235           |
| <b>MOYENNE</b>  | <b>16,38</b>                | <b>275,99</b> | <b>473,45</b>              | <b>361,96</b> | <b>1,3080</b>    | <b>MOYENNE</b> | <b>16,70</b>                | <b>276,61</b> | <b>490,16</b>              | <b>368,28</b> | <b>1,3310</b>    |
| Maximum         | 16,93                       | 282,23        | 489,20                     | 369,53        | 1,3284           | Maximum        | 17,25                       | 287,16        | 504,50                     | 380,80        | 1,3392           |
| Minimum         | 16,00                       | 268,63        | 459,70                     | 349,95        | 1,2813           | Minimum        | 16,28                       | 268,82        | 476,70                     | 358,06        | 1,3203           |



**Marché à terme de New - York (sucre brut) :**  
**Nombres de lots (positions ouvertes) de janvier 2009 à août 2013**

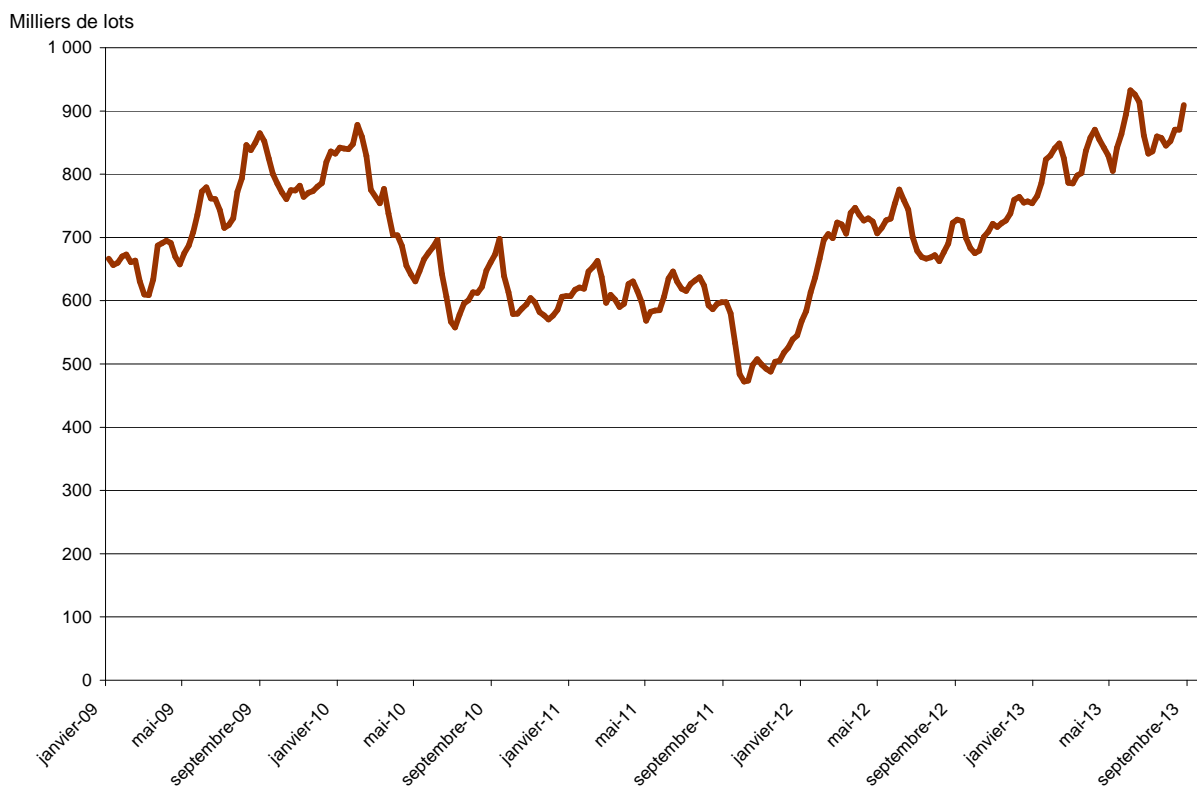

**Marché à terme de New - York (sucre brut) :**  
**Parts des opérateurs non commerciaux (positions nettes)**

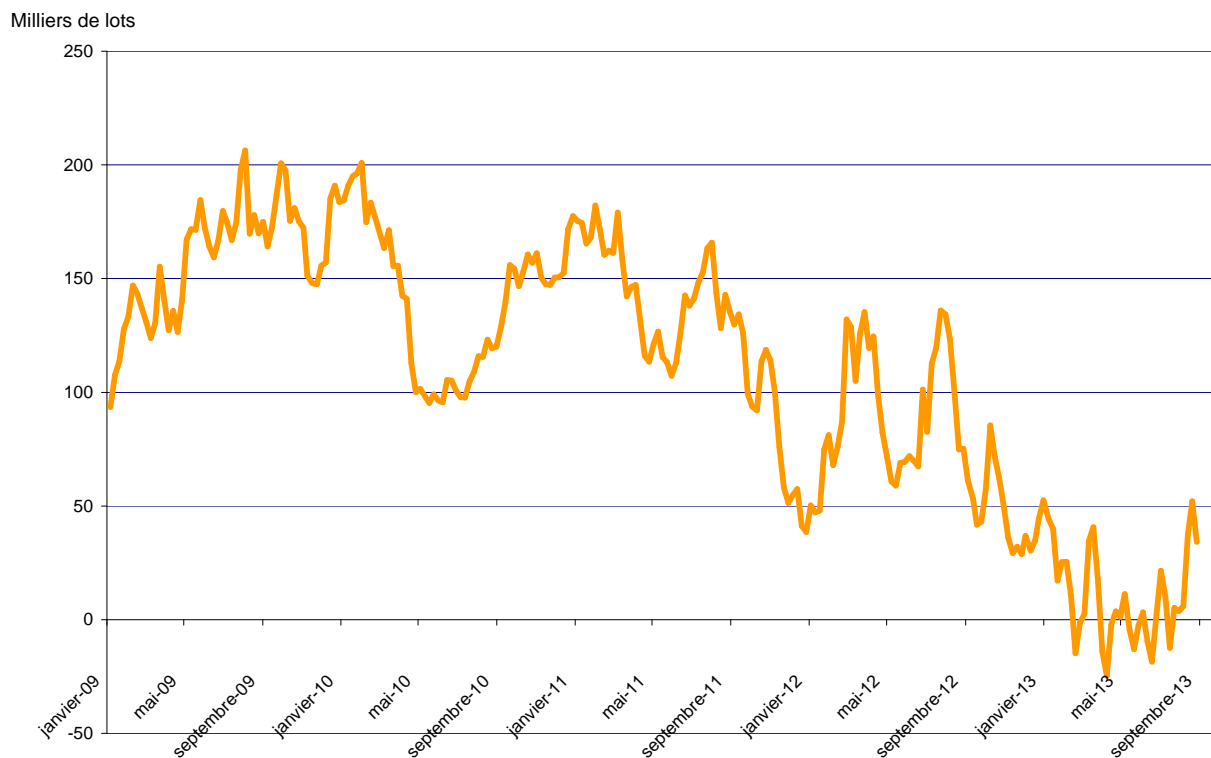

Source : CFTC.org

### Évolution de l'excédent / déficit mondial (FO Licht)

en Mt, valeur brut

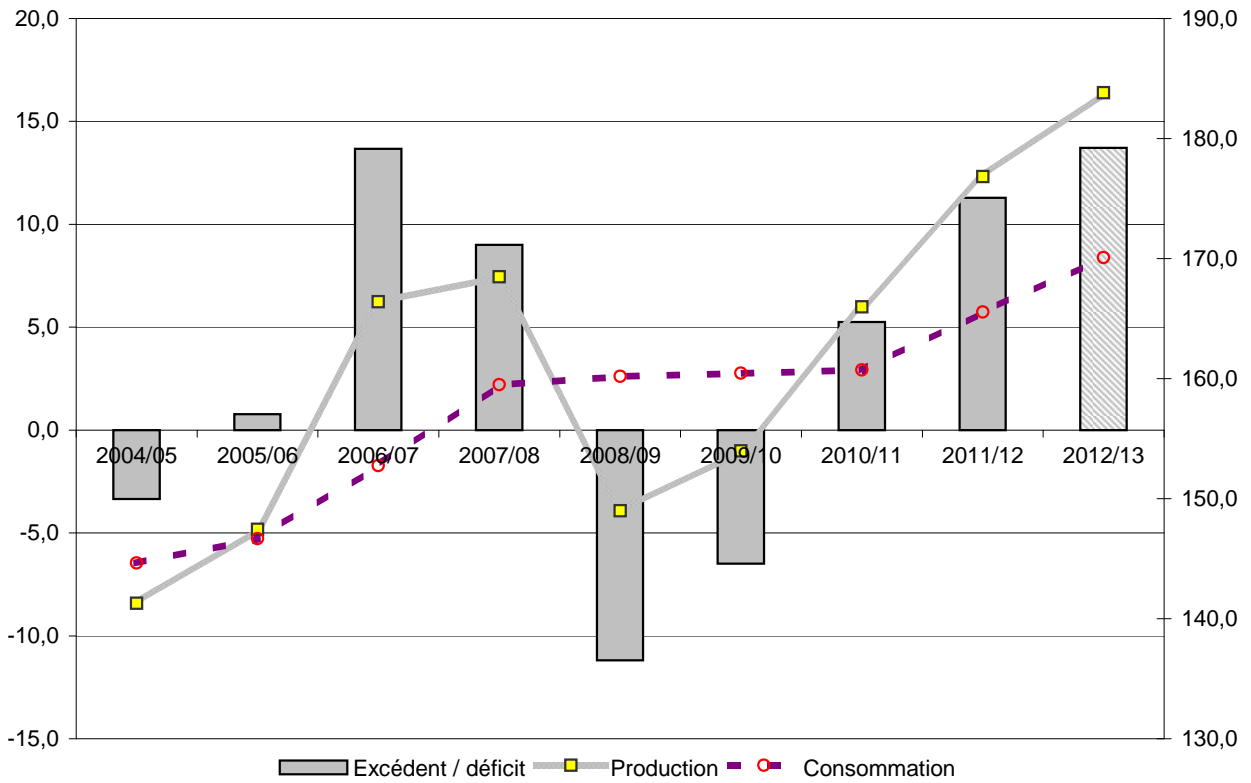

### Évolution de l'excédent / déficit mondial (ISO)

en Mt, valeur brut

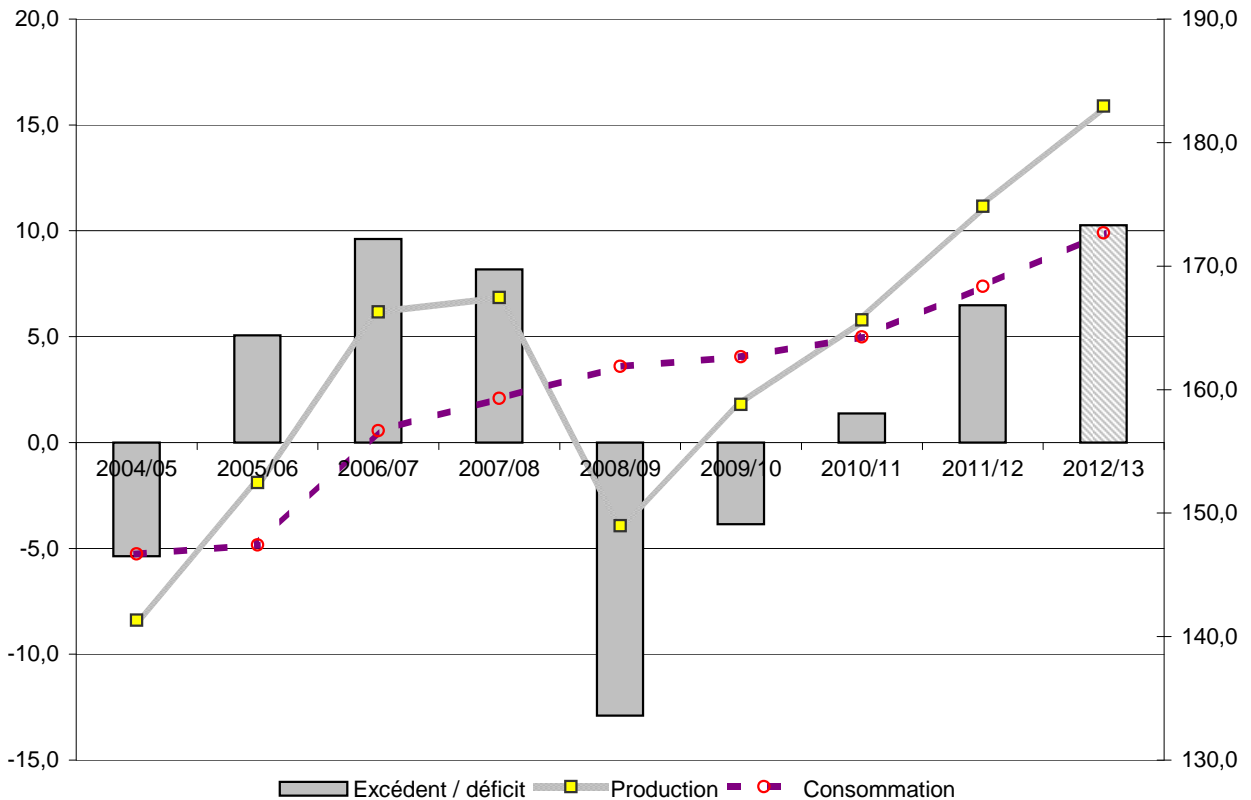

NB : L'ISO prend en compte, dans son estimation de la consommation, la différence entre les exportations et les importations mondiales. Cette estimation n'est donc pas tout à fait comparable avec celle de FO Licht. Ceci expliquant l'écart important entre les estimations de ces deux organismes.

## II – La situation communautaire

# Marché communautaire

Juillet / Août 2013

## Bilan UE 2012/13

Le bilan 2012/13 n'a pas été changé par rapport à notre dernière publication.

Ainsi la production fraîche reste à 17,2 Mt :

- **12,45 Mt** de sucre du quota
- **4,77 Mt** de sucre hors quota

Les importations sont maintenues à **3,6 Mt** et les reventes de sucre hors quota à **0,6 Mt**, pour un total des ressources à **19,5 Mt**.

Le stock prévisionnel de sucre du quota est également maintenu à **2,2 Mt**.

## Stocks

Au 1/06/2013, le stock de sucre du quota s'établit à **6,8 Mt** contre 5,9 Mt un an plus tôt. S'agissant du sucre hors quota, il est de **2,4 Mt**, en retrait par rapport à l'année précédente (2,6 Mt).

## Importations préférentielles de sucre 2012/13

### Importations Sucre ACP et PMA (2013 et 2012)

|                               | Certificats délivrés au<br>30/08/2013 | Certificats délivrés au<br>31/08/2012 |
|-------------------------------|---------------------------------------|---------------------------------------|
| <b>PMA non ACP</b>            | <b>117 340,2</b>                      | <b>56 530,0</b>                       |
| <b>PMA – ACP</b>              | <b>544 798,1</b>                      | <b>501 607,9</b>                      |
| <b>ACP – non PMA</b>          | <b>1 350 224,5</b>                    | <b>1 193 323,5</b>                    |
| Afrique centrale              | -                                     | -                                     |
| Afrique Occidentale           | 9 962,0                               | -                                     |
| SADC                          | 314 485,5                             | <b>297 781,6</b>                      |
| EAC                           | -                                     | -                                     |
| ESA                           | 525 010,6                             | <b>474 386,3</b>                      |
| Pacifique                     | 120 500,0                             | <b>101 381,6</b>                      |
| Cariforum                     | 380 266,4                             | <b>319 774,0</b>                      |
| <b>Total ACP</b>              | <b>1 895 022,6</b>                    | <b>1 694 931,4</b>                    |
| <b>Total ACP+ PMA non ACP</b> | <b>2 012 362,8</b>                    | <b>1 751 461,4</b>                    |

Le total des certificats demandés et attribués au titre des importations préférentielles pour 2012/13 s'élève, au 30/08/2013, à 2 Mt pour le sucre PMA et ACP et, fin août 2013, à **985 000 tonnes** pour les contingents CXL (660 000 tonnes, valeur brut) et Balkans (325 000 tonnes, dont 12 000 tonnes pour la Bosnie).

Les certificats demandés au titre du contingent d'importation de sucre industriel sont à **5 100 tonnes** fin août 2013.

Pour le contingent moldave (année civile 2013) ils sont à **21 188 tonnes** sur un contingent de 34 000 tonnes.

En ce qui concerne les mesures transitoires pour la Croatie, les certificats ont été délivrés en totalité (contingent de **40 000 t**).

### Importations à droits réduits (adjudications 2012/13)

| Adjudications du droit à l'importation | 24/01/2013    | 28/02/2013     | 16/05/2013        | 13/06/2013     |
|--|---------------|----------------|-------------------|----------------|
| <b>Sucre roux</b>                      |               |                |                   |                |
| Volume demandé (t)                     | 175 000       | 168 000        | 248 500           | 270 883        |
| Droit minimum demandé (€/t)            | 72,6          | 110,15         | 46,2              | 28,20          |
| Droit maximum demandé (€/t)            | 305           | 195            | 155               | 161,20         |
| Droit minimum accepté (€/t)            | <b>195</b>    | <b>141</b>     | <b>141</b>        | <b>141,10</b>  |
| Volume accordé (t)                     | <b>54 000</b> | <b>127 000</b> | <b>40 000</b>     | <b>150 883</b> |
| <b>Sucre blanc</b>                     |               |                |                   |                |
| Volume demandé (t)                     | 91 724        | 145 413        | 145 993           | 98 355         |
| Droit minimum demandé (€/t)            | 100           | 100            | 31,5              | 71             |
| Droit maximum demandé (€/t)            | 313           | 350            | 269               | 210            |
| Droit minimum accepté (€/t)            | <b>240</b>    | <b>161</b>     | <b>161</b>        | <b>161</b>     |
| Volume accordé (t)                     | <b>8 540</b>  | <b>95 293</b>  | <b>26 121 (1)</b> | <b>44 255</b>  |

(1) le volume accordé a été diminué de 90 000 t (116 121 - 90 000 = 26 121 tonnes) suite à l'annulation d'une partie des certificats

## Actualité réglementaire

### Juillet / Août 2013

#### Comité de gestion du 25 juillet :

**Aucun règlement voté**

#### Comité de gestion du 29 août :

**Aucun règlement voté**

# Bilan communautaire de sucre dans l'UE

## Note méthodologique

Le bilan communautaire du sucre est un **bilan d'approvisionnement ou bilan de consommation**, conformément à l'article 22 du règlement 952/06. Cela signifie plus précisément qu'il recense sur une période donnée (campagne de 12 mois), l'ensemble des emplois d'un produit donné (en l'occurrence le sucre) et les ressources mobilisées pour équilibrer ces emplois.

Il répartit le sucre par campagne de consommation ou d'utilisation et non par campagne de production (notamment du fait de la présence de sucre produit lors de la campagne précédente dans les stocks initiaux).

La plupart des postes du bilan communautaire du sucre du quota comme du sucre hors-quota sont connus sur la base des déclarations des opérateurs (fabricants, utilisateurs de sucre, exportateurs et importateurs), à l'exception notable du poste 'Consommation intérieure' qui est estimé par différence avec les autres postes du bilan. Les données individuelles des opérateurs sont agrégées et communiquées par la Commission ou disponibles via la base communautaire du commerce extérieur (COMEXT).

En toute rigueur ce que l'on appelle consommation de sucre lors d'une campagne ne correspond pas à l'utilisation finale de ce sucre pour au moins deux raisons :

- les emplois de sucre décrivent les volumes de sucre **achetés** sur le marché intérieur par les industries utilisatrices ou bien exportés sur le reste de l'UE et les pays-tiers. Or il peut y avoir un décalage de plusieurs mois entre l'achat et/ou la livraison de sucre et son utilisation finale, par exemple pour le sucre industriel ; les quantités de sucre vendues et livrées ne correspondent donc pas obligatoirement aux quantités de sucre utilisées ou incorporées lors d'une campagne.
- le sucre alimentaire livré sur le marché intérieur n'est pas totalement consommé, au sens alimentaire du terme. Comme tout produit alimentaire, une partie de ce sucre fait l'objet de pertes ou de non consommation.

### I. Ressources

L'ensemble des **ressources** regroupe les stocks initiaux en début de campagne, la production fraîche de sucre de la campagne, les importations de sucre en l'état et dans les produits transformés :

- 1. Stock initial** : par définition il est nul pour le sucre hors-quota ; pour le sucre du quota il s'agit du sucre de la campagne précédente non vendu au 30 septembre, propriété des fabricants, des raffineurs ou de la communauté (intervention publique). Le stock initial en début de campagne est égal au stock à la fin de la campagne précédente.
- 2. Report de sucre** : ressource du bilan du sucre du quota, il correspond au sucre hors quota de la campagne précédente non vendu et qui devient le premier sucre du quota de la campagne en cours. Ce poste peut inclure le cas échéant les quantités de sucre du quota ayant fait l'objet d'une décision de **retrait** lors de la campagne précédente.
- 3. Production fraîche** : il s'agit de la production fraîche, qui diffère de la production réglementaire. Cette dernière s'obtient en ajoutant à la production fraîche le report de sucre hors quota de la campagne précédente et en déduisant la quantité de sucre hors quota qui sera reportée sur la campagne suivante. Elle comprend en outre les sirops de sucre destinés à la production d'éthanol (calculé en équivalent sucre). La production fraîche est répartie entre quota et hors quota. La production disponible sous quota correspond au total de la production fraîche sous quota (c'est-à-dire le quota quand celui-ci est intégralement produit moins le report). La production hors quota s'obtient ensuite par différence entre la production fraîche de la campagne et la production fraîche sous quota. La production fraîche de sucre fait l'objet d'estimations jusqu'en décembre à partir des surfaces betteravières et d'une estimation des rendements moyens. En mars de l'année suivante, une fois la campagne de production achevée, les estimations de production sont remplacées par le chiffre issu de la déclaration provisoire des fabricants. Enfin en décembre est disponible le chiffre définitif de production, toujours sur la base des déclarations obligatoires des fabricants.
- 4. Importations de sucre en l'état** : estimées en cours de campagne à la fois sur la base des contingents préférentiels, des certificats demandés et sur la base des statistiques douanières mensuelles.

- 5. Importations de sucre dans les produits transformés** : estimées en cours de campagne sur la base des quantités importées lors la campagne précédente. Elles regroupent en leur affectant un coefficient de teneur en sucre (fixé par la Commission) les importations de produits contenant du sucre. Elles sont ensuite définitivement fixées sur la base des données enregistrées par les services douaniers des différents Etats membres.

## **II . Emplois :**

Les ressources précédentes permettent d'équilibrer les emplois (consommation) suivants : les exportations vers les pays tiers (sucre en l'état et dans les produits transformés), les stocks de fin de campagne, le report de sucre hors quota, et les livraisons sur le marché intérieur

- 1. Livraisons sur le marché intérieur** : elles comprennent le sucre destiné à la consommation humaine, le sucre hors quota destiné aux utilisations non alimentaires et à la production d'alcool
- 1.1 Sucre alimentaire** : désigne le sucre du quota livré comme sucre alimentaire. En toute rigueur, il correspond aux ventes de sucre destiné à la consommation alimentaire et diffère de celle-ci par le fait qu'une partie du sucre alimentaire vendu n'est pas consommé (pertes). C'est le seul poste qui ne fait l'objet d'aucune déclaration. Estimé en cours de campagne, en général sur la base de la précédente campagne, il est ensuite obtenu par différence entre l'ensemble des ressources de sucre du quota et les utilisations connues de sucre du quota (les exportations et le stock final). Il prend en compte le sucre de bouche et le sucre incorporé dans les produits transformés, les ventes aux ménages et aux collectivités.
- 1.2 Industries chimiques et pharmaceutiques** : volumes de sucre hors-quota livré comme sucre industriel aux industries chimiques, pharmaceutiques et de la levure. Il s'agit bien des quantités de sucre livrées et non des quantités de sucre utilisées par ces industries. Ce poste est estimé en cours de campagne sur la base de la campagne précédente, et ajusté ensuite sur les bilans provisoires puis définitifs fournis par la Commission. La période de référence est une campagne de 14 mois, du 1<sup>er</sup> Octobre de l'année n au 30 novembre de l'année n+1.
- 1.3 Producteurs d'alcool** : volumes de sucre (sirops) livrés en distilleries pour la production d'alcool (dont alcool carburant).
- 2. Exportations de sucre en l'état** : estimées en cours de campagne sur la base des certificats demandés (quota et hors quota), voire du niveau des exportations de la campagne précédente, elles sont ensuite définitivement fixées sur la base des données enregistrées par les services douaniers des différents Etats membres.
- 3. Exportations de sucre dans les produits transformés** : estimées en cours de campagne sur la base des quantités exportées lors la campagne précédente. Elles regroupent en leur affectant un coefficient de teneur en sucre les exportations de produits contenant du sucre. Elles sont ensuite définitivement fixées sur la base des données enregistrées par les services douaniers des différents Etats membres.

## **III . Stocks fin de campagne :**

- Stock de fin de campagne : défini pour le sucre du quota, il est estimé en cours de campagne, et définitivement fixé lors de la campagne suivante sur la base des déclarations des fabricants
- Report : estimé en cours de campagne, il fait l'objet d'une déclaration de la part des fabricants au plus tard le 15 avril de la campagne. Le report communautaire peut donc être connu dans les mois suivants.

Bilans communautaires de sucre dans l'UE-27 de 2009/10 à 2012/13 (Commission Européenne/FranceAgriMer)

(en 1 000 tonnes, valeur blanc)

|   | 2009/10       |              | 2010/11       |              | 2011/12       |              | 2012/13 (1)   |              |
|---|---------------|--------------|---------------|--------------|---------------|--------------|---------------|--------------|
|   | Quota         | Hors Quota   | Quota         | Hors Quota   | Quota         | Hors Quota   | Quota         | Hors Quota   |
| <b>I - Ressources</b>   |               |              |               |              |               |              |               |              |
| 1 - Stocks au 1er octobre   | 1 565         | 0            | 770           | 0            | 981           | 0            | 1 595         | 0            |
| - libres  | 1 530         | 0            | 770           | 0            | 981           | 0            | 1 595         | 0            |
| - intervention  | 35            | 0            | 0             | 0            | 0             | 0            | 0             | 0            |
| 2 - Report / Retrait  | 413           |              | 564           |              | 149           |              | 802           |              |
| 3 - Production "fraîche"  | 12 863        | 4 642        | 12 582        | 2 847        | 13 164        | 5 530        | 12 454        | 4 766        |
| 4 - Importations des pays tiers de sucre en l'état                          | 2 449         | 8            | 3 575         | 54           | 3 465         | 14           | 3 589         | 10           |
| 5 - Importations des pays tiers de sucre sous forme de produits transformés | 497           |              | 528           |              | 505           |              | 502           |              |
| 6 - Revente de sucre hors quota   |               |              | 500           |              | 650           |              | 600           | 0            |
| <b>Total des ressources</b>   | <b>17 787</b> | <b>4 650</b> | <b>18 519</b> | <b>2 901</b> | <b>18 914</b> | <b>5 544</b> | <b>19 542</b> | <b>4 776</b> |
| <b>II - Emplois</b>   |               |              |               |              |               |              |               |              |
| 1 - Livraisons marché intérieur   | 15 899        | 1 992        | 16 355        | 1 539        | 16 084        | 2 058        | 16 120        | 1 950        |
| 1.1 Sucre alimentaire   | 15 899        |              | 16 355        |              | 16 084        |              | 16 120        |              |
| 1.2 Sucre pour industrie chimique   |               | 646          |               | 650          |               | 650          |               | 650          |
| 1.3 Sucre pour éthanol  |               | 1 346        |               | 889          |               | 1 408        |               | 1 300        |
| 2 - Exportations sur pays tiers de sucre en l'état                          | 100           | 2 094        | 45            | 713          | 58            | 2 035        | 58            | 1 350        |
| 3 - Exportations de sucre sous forme de produits transformés                | 1 018         |              | 1 138         |              | 1 177         |              | 1 177         |              |
| 4 - Revente de sucre hors quota   |               |              |               | 500          |               | 650          |               | 600          |
| <b>Total des emplois</b>  | <b>17 017</b> | <b>4 086</b> | <b>17 538</b> | <b>2 752</b> | <b>17 319</b> | <b>4 744</b> | <b>17 355</b> | <b>3 900</b> |
| <b>III - Stocks au 30 septembre</b>   |               |              |               |              |               |              |               |              |
| - libres  | 770           |              | 981           |              | 1 595         |              | 2 187         |              |
| - intervention  | 0             |              | 0             |              | 0             |              | 0             |              |
| - retrait   |               |              |               |              |               |              |               |              |
| - report  | 0             | 564          | 0             | 149          | 0             | 800          | 0             | 876          |
| <b>Total stocks au 30 septembre</b>   | <b>770</b>    | <b>564</b>   | <b>981</b>    | <b>149</b>   | <b>1 595</b>  | <b>800</b>   | <b>2 187</b>  | <b>876</b>   |

Sources : Commission Européenne - FranceAgriMer

1- Bilan prévisionnel UE 27



Évolution des surfaces betteravières dans l'UE de 1996/97 à 2013/14 (2)

(1 000 t)

|                   | ALL    | AUT    | DK     | ESP<br>(1) | FIN    | FRA    | GR      | ITA     | PB     | POR | RU     | SUE    | UEBL   | HON     | LET | LIT     | POL    | R. TCH | SLQ    | SLN | BG | RO     | TOTAL  |
|-------------------|--------|--------|--------|------------|--------|--------|---------|---------|--------|-----|--------|--------|--------|---------|-----|---------|--------|--------|--------|-----|----|--------|--------|
| 1996/97           | 514    | 52     | 68     | 159        | 34     | 422    | 40      | 234     | 116    | 1   | 173    | 59     | 103    | -       | -   | -       | -      | -      | -      | -   | -  | -      | 2 009  |
| 1997/98           | 504    | 51     | 67     | 155        | 34     | 421    | 53      | 284     | 114    | 3   | 170    | 59     | 102    | -       | -   | -       | -      | -      | -      | -   | -  | -      | 2 050  |
| 1998/99           | 501    | 49     | 66     | 153        | 34     | 412    | 37      | 275     | 112    | 3   | 164    | 59     | 98     | -       | -   | -       | -      | -      | -      | -   | -  | -      | 1 996  |
| 1999/00           | 489    | 47     | 64     | 135        | 34     | 393    | 40      | 274     | 120    | 8   | 160    | 59     | 104    | -       | -   | -       | -      | -      | -      | -   | -  | -      | 1 960  |
| 2000/01           | 451    | 43     | 59     | 130        | 32     | 361    | 50      | 249     | 112    | 8   | 146    | 55     | 95     | -       | -   | -       | -      | -      | -      | -   | -  | -      | 1 823  |
| 2001/02           | 448    | 45     | 56     | 114        | 31     | 386    | 43      | 222     | 109    | 5   | 151    | 54     | 96     | -       | -   | -       | -      | -      | -      | -   | -  | -      | 1 791  |
| 2002/03           | 459    | 44     | 55     | 114        | 32     | 409    | 42      | 246     | 109    | 9   | 148    | 54     | 98     | -       | -   | -       | -      | -      | -      | -   | -  | -      | 1 850  |
| 2003/04           | 445    | 43     | 50     | 100        | 29     | 361    | 41      | 215     | 106    | 7   | 136    | 50     | 92     | 48      | 14  | 26      | 286    | 76     | 32     | 5   | -  | -      | 2 193  |
| 2004/05           | 441    | 45     | 48     | 107        | 30     | 348    | 33      | 186     | 99     | 8   | 133    | 47     | 90     | 67      | 14  | 25      | 298    | 70     | 35     | 6   | -  | -      | 2 161  |
| 2005/06           | 428    | 44     | 47     | 104        | 31     | 343    | 42      | 249     | 99     | 8   | 126    | 49     | 87     | 61      | 14  | 22      | 278    | 69     | 33     | 8   | -  | -      | 2 173  |
| 2006/07           | 353    | 40     | 41     | 101        | 25     | 366    | 26      | 94      | 84     | 4   | 106    | 45     | 80     | 48      | 11  | 18      | 241    | 56     | 28     | 7   | -  | -      | 1 774  |
| 2007/08           | 391    | 42     | 39     | 60         | 16     | 353    | 14      | 86      | 82     | 1   | 106    | 41     | 85     | 38      | -   | 17      | 228    | 54     | 19     | -   | 2  | 23     | 1 698  |
| 2008/09           | 370    | 43     | 36     | 51         | 14     | 316    | 14      | 61      | 71     | -   | 101    | 37     | 64     | 17      | -   | 9       | 177    | 50     | 11     | -   | -  | 20     | 1 462  |
| 2009/10           | 364    | 44     | 38     | 47         | 15     | 336    | 23      | 62      | 72     | -   | 103    | 40     | 63     | 14      | -   | 15      | 192    | 54     | 16     | -   | -  | 20     | 1 518  |
| 2010/11           | 362    | 45     | 39     | 47         | 15     | 342    | 14      | 63      | 71     | -   | 104    | 39     | 59     | 14      | -   | 15      | 197    | 54     | 18     | -   | -  | 23     | 1 521  |
| 2011/12           | 398    | 47     | 40     | 45         | 14     | 362    | 6       | 46      | 73     | -   | 99     | 40     | 64     | 13      | -   | 18      | 197    | 59     | 18     | -   | -  | 19     | 1 558  |
| 2012/13*          | 350    | 49     | 41     | 36         | 12     | 341    | 9       | 53      | 73     | -   | 104    | 38     | 63     | 18      | -   | 19      | 192    | 52     | 19     | -   | -  | 28     | 1 497  |
| 2013/14*          | 341    | 51     | 38     | 36         | 12     | 346    | 6       | 39      | 73     | -   | 104    | 36     | 62     | 16      | -   | 17      | 186    | 50     | 20     | -   | -  | 29     | 1 461  |
| 2013-14 / 2012-13 | -2,4 % | +3,4 % | -6,6 % | =          | +4,3 % | +1,3 % | -35,5 % | -25,7 % | +0,3 % | -   | +0,6 % | -7,1 % | -2,5 % | -10,2 % | -   | -10,6 % | -3,5 % | -4,6 % | +2,6 % | -   | -  | +3,2 % | -2,4 % |

(1) Y compris les surfaces de betteraves destinées au Portugal (7 000 ha en 1997/98 ; 5 000 ha en 1998/99 ; 2 000 ha en 1999/00)

(2) Hors betteraves jus vert.

Évolution des rendements en sucre de betteraves dans l'UE de 1996/97 à 2013/14

(en t/ha)

|                    | ALL   | AUT   | DK    | ESP   | FIN  | FRA   | GR   | ITA   | PB    | POR   | RU    | SUE   | UEBL  | HON   | LET  | LIT  | POL  | R. TCH | SLQ   | SLN  | BG   | RO   | TOTAL |       |
|--------------------|-------|-------|-------|-------|------|-------|------|-------|-------|-------|-------|-------|-------|-------|------|------|------|--------|-------|------|------|------|-------|-------|
| 1996/97            | 8,14  | 9,04  | 7,41  | 7,52  | 3,85 | 9,90  | 6,63 | 6,14  | 8,92  | -     | 8,50  | 6,75  | 9,25  | -     | -    | -    | -    | -      | -     | -    | -    | -    | -     | 8,19  |
| 1997/98            | 7,98  | 9,02  | 8,03  | 7,32  | 5,24 | 11,22 | 6,87 | 6,12  | 8,95  | 6,33  | 9,34  | 6,71  | 9,98  | -     | -    | -    | -    | -      | -     | -    | -    | -    | -     | 8,52  |
| 1998/99            | 8,02  | 9,51  | 8,05  | 7,51  | 3,53 | 10,35 | 5,38 | 5,80  | 7,37  | 8,67  | 8,79  | 6,76  | 8,10  | -     | -    | -    | -    | -      | -     | -    | -    | -    | -     | 8,06  |
| 1999/00            | 8,96  | 10,15 | 8,64  | 8,13  | 4,88 | 11,51 | 5,80 | 6,22  | 9,31  | 7,50  | 9,66  | 7,29  | 10,49 | -     | -    | -    | -    | -      | -     | -    | -    | -    | -     | 8,98  |
| 2000/01            | 9,67  | 9,00  | 9,03  | 8,45  | 4,81 | 11,73 | 7,36 | 6,23  | 9,49  | 7,13  | 9,08  | 7,49  | 9,92  | -     | -    | -    | -    | -      | -     | -    | -    | -    | -     | 9,16  |
| 2001/02            | 8,31  | 8,87  | 8,55  | 8,25  | 4,71 | 9,43  | 7,30 | 5,78  | 8,74  | 6,40  | 8,10  | 7,44  | 8,75  | -     | -    | -    | -    | -      | -     | -    | -    | -    | -     | 8,15  |
| 2002/03            | 8,77  | 9,84  | 9,38  | 10,51 | 5,09 | 11,48 | 7,05 | 5,73  | 9,39  | 8,67  | 9,62  | 8,00  | 10,40 | -     | -    | -    | -    | -      | -     | -    | -    | -    | -     | 9,14  |
| 2003/04            | 8,49  | 8,98  | 9,84  | 9,14  | 4,69 | 10,89 | 5,00 | 4,19  | 10,15 | 8,57  | 10,06 | 8,32  | 11,18 | 10,40 | 4,79 | 5,12 | 7,00 | 7,36   | 7,28  | 7,60 | -    | -    | -     | 6,79  |
| 2004/05            | 9,83  | 10,18 | 9,83  | 9,87  | 4,97 | 11,91 | 7,88 | 6,23  | 10,47 | 9,30  | 10,45 | 7,91  | 11,01 | 7,45  | 4,79 | 5,32 | 6,71 | 7,99   | 6,66  | 6,33 | -    | -    | -     | 9,26  |
| 2005/06            | 9,43  | 10,59 | 10,11 | 10,39 | 5,77 | 12,10 | 7,38 | 7,16  | 9,86  | 9,63  | 10,64 | 8,29  | 10,63 | 8,08  | 5,07 | 5,68 | 7,36 | 8,10   | 7,97  | 7,50 | -    | -    | -     | 9,21  |
| 2006/07            | 9,22  | 9,60  | 9,15  | 10,63 | 5,18 | 11,80 | 6,52 | 6,99  | 10,77 | 10,20 | 10,92 | 6,93  | 10,69 | 7,36  | 3,95 | 5,37 | 7,08 | 8,35   | 7,33  | 6,21 | -    | -    | -     | 9,24  |
| 2007/08            | 10,00 | 8,60  | 9,70  | 11,80 | 6,30 | 12,60 | 5,60 | 9,00  | 10,80 | 10,10 | 9,90  | 8,70  | 10,30 | 6,90  | -    | 7,40 | 8,40 | 6,60   | 7,10  | -    | -    | -    | 4,10  | 9,90  |
| 2008/09            | 9,85  | 9,50  | 11,03 | 11,80 | 5,10 | 12,97 | 5,60 | 8,10  | 12,10 | -     | 11,80 | 8,90  | 11,28 | 6,40  | -    | 7,61 | 7,26 | 8,30   | 10,50 | -    | -    | -    | 5,65  | 10,30 |
| 2009/10            | 11,60 | 8,70  | 11,70 | 11,70 | 5,90 | 13,30 | 4,40 | 8,20  | 13,70 | -     | 12,60 | 10,10 | 13,30 | 9,20  | -    | 7,50 | 8,60 | 8,90   | 10,20 | -    | -    | -    | 7,30  | 11,36 |
| 2010/11            | 9,60  | 9,90  | 11,60 | 11,30 | 5,60 | 12,40 | 7,40 | 8,80  | 12,30 | -     | 9,60  | 8,10  | 11,70 | 8,80  | -    | 6,20 | 7,40 | 8,50   | 8,00  | -    | -    | -    | 5,30  | 9,98  |
| 2011/12            | 10,70 | 11,70 | 13,00 | 11,80 | 8,50 | 13,19 | 6,60 | 11,10 | 13,60 | -     | 13,30 | 10,50 | 13,60 | 9,10  | -    | 7,70 | 9,70 | 10,40  | 9,90  | -    | -    | -    | 7,80  | 11,73 |
| 2012/13*           | 11,50 | 9,50  | 11,80 | 11,80 | 5,10 | 12,80 | 5,90 | 6,90  | 13,20 | -     | 11,00 | 9,60  | 12,00 | 6,40  | -    | 7,90 | 9,80 | 10,90  | 6,60  | -    | -    | -    | 9,10  | 11,33 |
| 2013/14**          | 10,30 | 10,10 | 11,80 | 11,50 | 6,20 | 12,40 | 5,90 | 8,70  | 12,70 | -     | 10,50 | 8,90  | 12,10 | 7,90  | -    | 7,20 | 8,70 | 9,50   | 7,80  | -    | -    | -    | 7,20  | 10,90 |
| Moy. 01/02 à 05/06 | 8,96  | 9,69  | 9,54  | 9,63  | 5,05 | 11,16 | 6,92 | 5,82  | 9,72  | 8,51  | 9,77  | 7,99  | 10,39 | 8,64  | 4,88 | 5,37 | 7,02 | 7,81   | 7,30  | 7,14 | -    | -    | -     | 8,51  |
| Moy. 06/07 à 12/13 | 10,35 | 9,64  | 11,14 | 11,55 | 5,95 | 12,72 | 6,00 | 8,44  | 12,35 | 10,15 | 11,30 | 8,98  | 11,84 | 7,74  | 3,95 | 7,10 | 8,32 | 8,85   | 8,52  | 6,21 | 2,10 | 6,54 | 10,55 |       |

\* Données provisoires - hors travail à façon

\*\* Données prévisionnelles

Sources : CE et FranceAgriMer - août 2013

Quotas sucre de 2007/08 à 2012/13

(en 1 000 tonnes, valeur blanc)

|                                    | ALL      | AUT    | DK     | ESP    | FIN    | FRA *    | GRE    | ITA    | PB     | POR   | RU       | SUE    | UEBL   | HON    | LET   | LIT    | POL      | R. TCH | SLQ    | SLN   | BG    | RO     | UE 25 /27 |        |
|------------------------------------|----------|--------|--------|--------|--------|----------|--------|--------|--------|-------|----------|--------|--------|--------|-------|--------|----------|--------|--------|-------|-------|--------|-----------|--------|
| <b>2007/08</b>                     |          |        |        |        |        |          |        |        |        |       |          |        |        |        |       |        |          |        |        |       |       |        |           |        |
| Quotas de base                     | 3 655,46 | 405,81 | 420,75 | 903,84 | 146,09 | 4 120,69 | 317,50 | 778,70 | 876,56 | 44,45 | 1 221,47 | 325,70 | 862,08 | 406,68 | 66,51 | 103,01 | 1 771,39 | 469,30 | 210,16 | 52,97 | 4,75  | 109,16 | 17 273,03 |        |
| Quotas additionnels / transitoires | -        | -      | 31,72  | -      | -      | -        | -      | 110,21 | 54,88  | -     | -        | 17,72  | 20,22  | -      | -     | 8,00   | 1,09     | 5,63   | 5,87   | -     | -     | -      | 255,34    |        |
| Abandons de quotas                 | -        | -      | -      | 16,68  | 56,09  | -        | 158,80 | 24,86  | -      | 19,50 | -        | -      | -      | 108,09 | 66,51 | -      | -        | 102,47 | 70,13  | 52,97 | -     | -      | -         | 676,10 |
| <b>Total</b>                       | 3 655,46 | 405,81 | 452,47 | 887,17 | 90,00  | 4 120,69 | 158,70 | 864,05 | 931,44 | 24,95 | 1 221,47 | 343,42 | 882,30 | 298,59 | 0,00  | 111,01 | 1 772,48 | 372,46 | 145,90 | 0,00  | 4,75  | 109,16 | 16 852,27 |        |
| Total 2007/08 / Total 2006/07      |          |        |        |        |        |          |        |        |        |       |          |        |        |        |       |        |          |        |        |       |       |        |           |        |
| Total 2007/08 / Total 2006/07      | 0%       | 0%     | 8%     | -2%    | -38%   | 0%       | -50%   | 11%    | 6%     | -44%  | 0%       | 5%     | 2%     | -27%   | -100% | 8%     | 0%       | -21%   | -31%   | -100% | -     | -      | -2%       |        |
| <b>2008/09</b>                     |          |        |        |        |        |          |        |        |        |       |          |        |        |        |       |        |          |        |        |       |       |        |           |        |
| Quotas de base                     | 3 655,46 | 405,81 | 452,47 | 887,17 | 90,00  | 4 120,69 | 158,70 | 753,84 | 931,44 | 24,95 | 1 221,47 | 343,42 | 882,30 | 298,59 | 0,00  | 111,01 | 1 772,48 | 372,46 | 145,90 | 0,00  | 4,75  | 109,16 | 16 742,06 |        |
| Abandons de quotas                 | 757,20   | 54,79  | 80,08  | 256,58 | 9,00   | 683,66   | -      | 245,47 | 126,55 | 15,00 | 165,00   | 50,23  | 206,07 | 193,17 | -     | 20,76  | 366,87   | -      | 33,58  | -     | 4,75  | 4,48   | 3 273,22  |        |
| <b>Total</b>                       | 2 898,26 | 351,03 | 372,38 | 630,59 | 81,00  | 3 437,03 | 158,70 | 508,38 | 804,89 | 9,95  | 1 056,47 | 293,19 | 676,24 | 105,42 | 0,00  | 90,25  | 1 405,61 | 372,46 | 112,32 | 0,00  | 0,00  | 104,69 | 13 468,84 |        |
| Total 2008/09 / Total 2007/08      | -21%     | -14%   | -18%   | -29%   | -10%   | -17%     | 0%     | -41%   | -14%   | -60%  | -14%     | -15%   | -23%   | -65%   | -     | -19%   | -21%     | 0%     | -23%   | -     | -100% | -4%    | -20%      |        |
| <b>2009/10</b>                     |          |        |        |        |        |          |        |        |        |       |          |        |        |        |       |        |          |        |        |       |       |        |           |        |
| Quotas de base                     | 2 898,26 | 351,03 | 372,38 | 630,59 | 81,00  | 3 437,03 | 158,70 | 508,38 | 804,89 | 9,95  | 1 056,47 | 293,19 | 676,24 | 105,42 | 0,00  | 90,25  | 1 405,61 | 372,46 | 112,32 | 0,00  | 0,00  | 104,69 | 13 468,84 |        |
| Abandons de quotas                 |          |        |        | 132,11 |        |          |        |        |        |       |          |        |        |        |       |        |          |        |        |       |       |        | 132,11    |        |
| <b>Total</b>                       | 2 898,26 | 351,03 | 372,38 | 498,48 | 81,00  | 3 437,03 | 158,70 | 508,38 | 804,89 | 9,95  | 1 056,47 | 293,19 | 676,24 | 105,42 | 0,00  | 90,25  | 1 405,61 | 372,46 | 112,32 | 0,00  | 0,00  | 104,69 | 13 336,73 |        |
| Total 2009/10 / Total 2008/09      | 0%       | 0%     | 0%     | -21%   | 0%     | 0%       | 0%     | 0%     | 0%     | 0%    | 0%       | 0%     | 0%     | 0%     | -     | 0%     | 0%       | 0%     | 0%     | -     | 0%    | 0%     | -1%       |        |
| <b>2010/11 et suivantes</b>        |          |        |        |        |        |          |        |        |        |       |          |        |        |        |       |        |          |        |        |       |       |        |           |        |
| Quotas de base                     | 2 898,26 | 351,03 | 372,38 | 498,48 | 81,00  | 3 437,03 | 158,70 | 508,38 | 804,89 | 9,95  | 1 056,47 | 293,19 | 676,24 | 105,42 | 0,00  | 90,25  | 1 405,61 | 372,46 | 112,32 | 0,00  | 0,00  | 104,69 | 13 336,74 |        |
| <b>Total</b>                       | 2 898,26 | 351,03 | 372,38 | 498,48 | 81,00  | 3 437,03 | 158,70 | 508,38 | 804,89 | 9,95  | 1 056,47 | 293,19 | 676,24 | 105,42 | 0,00  | 90,25  | 1 405,61 | 372,46 | 112,32 | 0,00  | 0,00  | 104,69 | 13 336,74 |        |
| Total 2010/11 / Total 2009/10      | 0%       | 0%     | 0%     | 0%     | 0%     | 0%       | 0%     | 0%     | 0%     | 0%    | 0%       | 0%     | 0%     | 0%     | -     | 0%     | 0%       | 0%     | 0%     | -     | 0%    | 0%     | 0%        |        |

\* Dont DOM - 432 220 tonnes en 2010/11, 480 244 tonnes avant 2010/11

Source : CE et FranceAgriMer

Production de sucre dans l'UE de 2010/11 à 2012/13

(en 1 000 tonnes, valeur blanc)

|  | ALL   | AUT  | DK  | ESP  | FIN | FRA   | GRE  | ITA | PB   | POR | RU    | SUE  | UEBL | HON | LET | LIT  | POL   | R. TCH | SLQ  | SLN | BG | RO   | UE 25/27 |
|--|-------|------|-----|------|-----|-------|------|-----|------|-----|-------|------|------|-----|-----|------|-------|--------|------|-----|----|------|----------|
| <b>2010/11</b>                                   |       |      |     |      |     |       |      |     |      |     |       |      |      |     |     |      |       |        |      |     |    |      |          |
| 1. Production "fraîche" (1 000 t de sucre blanc) |       |      |     |      |     |       |      |     |      |     |       |      |      |     |     |      |       |        |      |     |    |      |          |
| a) de betteraves                                 | 3 469 | 444  | 453 | 527  | 81  | 4 225 | 142  | 555 | 873  | -   | 995   | 315  | 689  | 121 | -   | 92   | 1 466 | 459    | 141  | -   | -  | 124  | 15 171   |
| b) de cannes                                     | -     | -    | -   | -    | -   | 258   | -    | -   | -    | 1   | -     | -    | -    | -   | -   | -    | -     | -      | -    | -   | -  | -    | 258      |
| c) de mélasses                                   | -     | -    | -   | -    | -   | -     | -    | -   | -    | -   | -     | -    | -    | -   | -   | -    | -     | -      | -    | -   | -  | -    | 0        |
| TOTAL  | 3 469 | 444  | 453 | 527  | 81  | 4 483 | 142  | 555 | 873  | 1   | 995   | 315  | 689  | 121 | -   | 92   | 1 466 | 459    | 141  | -   | 0  | 124  | 15 429   |
| (2010/11 / 2009/10)                              | -22%  | 14%  | 2%  | -4%  | -9% | -10%  | -21% | 8%  | -14% | 41% | -31%  | -28% | -22% | -4% | -   | -22% | -12%  | -4%    | -15% | -   | -  | -18% | -13%     |
| 2. Reports de 2009/10                            |       |      |     |      |     |       |      |     |      |     |       |      |      |     |     |      |       |        |      |     |    |      |          |
|  | 229   | 0    | 5   | 12   | 6   | 24    | 13   | 16  | 20   | -   | 146   | 19   | 66   | -   | -   | 0    | 0     | 4      | -    | -   | -  | 3    | 564      |
| 3. Production (1+ 2)                             |       |      |     |      |     |       |      |     |      |     |       |      |      |     |     |      |       |        |      |     |    |      |          |
|  | 3 698 | 444  | 459 | 540  | 86  | 4 507 | 155  | 571 | 893  | 1   | 1 141 | 335  | 755  | 121 | -   | 92   | 1 466 | 463    | 141  | -   | -  | 127  | 15 994   |
| 4. Répartition de la production (1 000 t)        |       |      |     |      |     |       |      |     |      |     |       |      |      |     |     |      |       |        |      |     |    |      |          |
| a) Production sous Quota                         | 2 898 | 351  | 372 | 498  | 81  | 3 262 | 155  | 508 | 805  | 1   | 1 056 | 293  | 676  | 105 | 0   | 90   | 1 406 | 372    | 112  | 0   | 0  | 101  | 13 146   |
| b) Hors Quota                                    | 800   | 93   | 86  | 41   | 5   | 1 245 | 0    | 63  | 88   | 0   | 84    | 41   | 79   | 15  | 0   | 2    | 60    | 91     | 28   | 0   | 0  | 25   | 2 847    |
| <b>2011/12</b>                                   |       |      |     |      |     |       |      |     |      |     |       |      |      |     |     |      |       |        |      |     |    |      |          |
| 1. Production "fraîche" (1 000 t de sucre blanc) |       |      |     |      |     |       |      |     |      |     |       |      |      |     |     |      |       |        |      |     |    |      |          |
| a) de betteraves                                 | 4 267 | 547  | 519 | 613  | 94  | 4 775 | 159  | 507 | 998  | -   | 1 315 | 417  | 881  | 122 | -   | 152  | 1 911 | 615    | 233  | -   | -  | 146  | 18 270   |
| b) de cannes                                     | -     | -    | -   | -    | -   | 417   | -    | -   | -    | 2   | -     | -    | -    | -   | -   | -    | -     | -      | -    | -   | -  | -    | 419      |
| c) de mélasses                                   | -     | -    | -   | -    | -   | -     | -    | -   | -    | -   | -     | -    | -    | -   | -   | -    | -     | -      | -    | -   | -  | -    | 0        |
| TOTAL  | 4 267 | 547  | 519 | 613  | 94  | 5 192 | 159  | 507 | 998  | 2   | 1 315 | 417  | 881  | 122 | -   | 152  | 1 911 | 615    | 233  | -   | 0  | 146  | 18 689   |
| (2011/12 / 2010/11)                              | 19%   | 19%  | 13% | 14%  | 14% | 14%   | 11%  | -9% | 13%  | 58% | 24%   | 24%  | 22%  | 1%  | -   | 39%  | 23%   | 25%    | 40%  | -   | -  | 15%  | 17%      |
| 2. Reports de 2010/11                            |       |      |     |      |     |       |      |     |      |     |       |      |      |     |     |      |       |        |      |     |    |      |          |
|  | 45    | 0    | 0   | 9    | 4   | 11    | 0    | 49  | 0    | -   | 29    | 3    | 0    | -   | -   | 0    | 0     | 0      | -    | -   | -  | 0    | 150      |
| 3. Production (1+ 2)                             |       |      |     |      |     |       |      |     |      |     |       |      |      |     |     |      |       |        |      |     |    |      |          |
|  | 4 311 | 547  | 519 | 622  | 98  | 5 203 | 159  | 556 | 998  | 2   | 1 343 | 420  | 881  | 122 | -   | 152  | 1 911 | 616    | 233  | -   | -  | 146  | 18 838   |
| 4. Répartition de la production (1 000 t)        |       |      |     |      |     |       |      |     |      |     |       |      |      |     |     |      |       |        |      |     |    |      |          |
| a) Production sous Quota                         | 2 898 | 351  | 372 | 498  | 81  | 3 422 | 159  | 508 | 805  | 2   | 1 056 | 293  | 676  | 105 | 0   | 90   | 1 406 | 372    | 112  | 0   | 0  | 105  | 13 313   |
| b) Hors Quota                                    | 1 413 | 196  | 147 | 123  | 17  | 1 783 | 1    | 47  | 193  | 0   | 288   | 126  | 205  | 16  | 0   | 62   | 506   | 243    | 121  | 0   | 0  | 41   | 5 530    |
| <b>2012/13</b>                                   |       |      |     |      |     |       |      |     |      |     |       |      |      |     |     |      |       |        |      |     |    |      |          |
| 1. Production "fraîche" (1 000 t de sucre blanc) |       |      |     |      |     |       |      |     |      |     |       |      |      |     |     |      |       |        |      |     |    |      |          |
| a) de betteraves                                 | 4 014 | 468  | 480 | 424  | 140 | 4 372 | 158  | 546 | 969  | -   | 1 146 | 366  | 761  | 112 | -   | 148  | 1 805 | 565    | 229  | -   | -  | 254  | 16 956   |
| b) de cannes                                     | -     | -    | -   | -    | -   | 261   | -    | -   | -    | 2   | -     | -    | -    | -   | -   | -    | -     | -      | -    | -   | -  | -    | 263      |
| c) de mélasses                                   | -     | -    | -   | -    | -   | -     | -    | -   | -    | -   | -     | -    | -    | -   | -   | -    | -     | -      | -    | -   | -  | -    | 0        |
| TOTAL  | 4 014 | 468  | 480 | 424  | 140 | 4 633 | 158  | 546 | 969  | 2   | 1 146 | 366  | 761  | 112 | -   | 148  | 1 805 | 565    | 229  | -   | 0  | 254  | 17 219   |
| (2012/13 / 2011/12)                              | -6%   | -17% | -8% | -45% | 33% | -12%  | -1%  | 7%  | -3%  | 15% | -15%  | -14% | -16% | -9% | -   | -3%  | -6%   | -9%    | -2%  | -   | -  | 43%  | -9%      |
| 2. Reports de 2011/12                            |       |      |     |      |     |       |      |     |      |     |       |      |      |     |     |      |       |        |      |     |    |      |          |
|  | 415   | 0    | 0   | 24   | 10  | 98    | 1    | 42  | 15   | -   | 79    | 7    | 34   | -   | -   | 0    | 68    | 9      | -    | -   | -  | 0    | 802      |
| 3. Production (1+ 2)                             |       |      |     |      |     |       |      |     |      |     |       |      |      |     |     |      |       |        |      |     |    |      |          |
|  | 4 429 | 468  | 480 | 448  | 150 | 4 731 | 159  | 589 | 984  | 2   | 1 225 | 373  | 795  | 112 | -   | 148  | 1 873 | 575    | 229  | -   | -  | 254  | 18 021   |
| 4. Répartition de la production (1 000 t)        |       |      |     |      |     |       |      |     |      |     |       |      |      |     |     |      |       |        |      |     |    |      |          |
| a) Production sous Quota                         | 2 898 | 351  | 372 | 438  | 81  | 3 425 | 159  | 508 | 805  | 2   | 1 056 | 293  | 676  | 105 | 0   | 90   | 1 406 | 372    | 112  | 0   | 0  | 105  | 13 256   |
| b) Hors Quota                                    | 1 531 | 117  | 108 | 10   | 69  | 1 306 | 0    | 80  | 179  | 0   | 168   | 80   | 119  | 6   | 0   | 58   | 467   | 202    | 116  | 0   | 0  | 149  | 4 766    |

**Prix moyens du sucre blanc communautaire  
jusqu'en juin 2013**

Règlement 318/06 et 952/06

| Prix de vente moyen |                       |                         |
|---------------------|-----------------------|-------------------------|
|                     | Sucre du quota<br>€/t | Sucre industriel<br>€/t |
| juin-09             | 563                   | 312                     |
| juillet-09          | 562                   | 305                     |
| août-09             | 561                   | 300                     |
| septembre-09        | 555                   | 333                     |
| octobre-09          | 499                   | 283                     |
| novembre-09         | 493                   | 337                     |
| décembre-09         | 495                   | 315                     |
| janvier-10          | 479                   | 320                     |
| février-10          | 474                   | 349                     |
| mars-10             | 477                   | 350                     |
| avril-10            | 477                   | 338                     |
| mai-10              | 479                   | 313                     |
| juin-10             | 476                   | 338                     |
| juillet-10          | 478                   | 310                     |
| août-10             | 479                   | 320                     |
| septembre-10        | 485                   | 319                     |
| octobre-10          | 485                   | 328                     |
| novembre-10         | 486                   | 326                     |
| décembre-10         | 486                   | 343                     |
| janvier-11          | 498                   | 324                     |
| février-11          | 505                   | 332                     |
| mars-11             | 517                   | 339                     |
| avril-11            | 529                   | 325                     |
| mai-11              | 536                   | 342                     |
| juin-11             | 538                   | 344                     |
| juillet-11          | 548                   | 364                     |
| août-11             | 564                   | 352                     |
| septembre-11        | 572                   | 375                     |
| octobre-11          | 634                   | 473                     |
| novembre-11         | 645                   | 389                     |
| décembre-11         | 654                   | 389                     |
| janvier-12          | 683                   | 385                     |
| février-12          | 699                   | 391                     |
| mars-12             | 710                   | 415                     |
| avril-12            | 715                   | 425                     |
| mai-12              | 711                   | 427                     |
| juin-12             | 706                   | 428                     |
| juillet-12          | 709                   | 405                     |
| août-12             | 713                   | 372                     |
| septembre-12        | 708                   | 400                     |
| octobre-12          | 720                   | 394                     |
| novembre-12         | 728                   | 394                     |
| décembre-12         | 724                   | 376                     |
| janvier-13          | 738                   | 373                     |
| février-13          | 724                   | 362                     |
| mars-13             | 728                   | 359                     |
| avril-13            | 730                   | 374                     |
| mai-13              | 726                   | 361                     |
| juin-13             | 723                   | 359                     |

| Prix de référence |                       |
|-------------------|-----------------------|
|                   | Sucre du quota<br>€/t |
| 1er juillet 2006  | 631,9                 |
| 1er octobre 2008  | 541,5                 |
| 1er octobre 2009  | 404,4                 |

Source : Commission européenne

**Evolution des prix moyens de vente du sucre blanc communautaire  
d'octobre 2006 à juin 2013 (en €/t)**

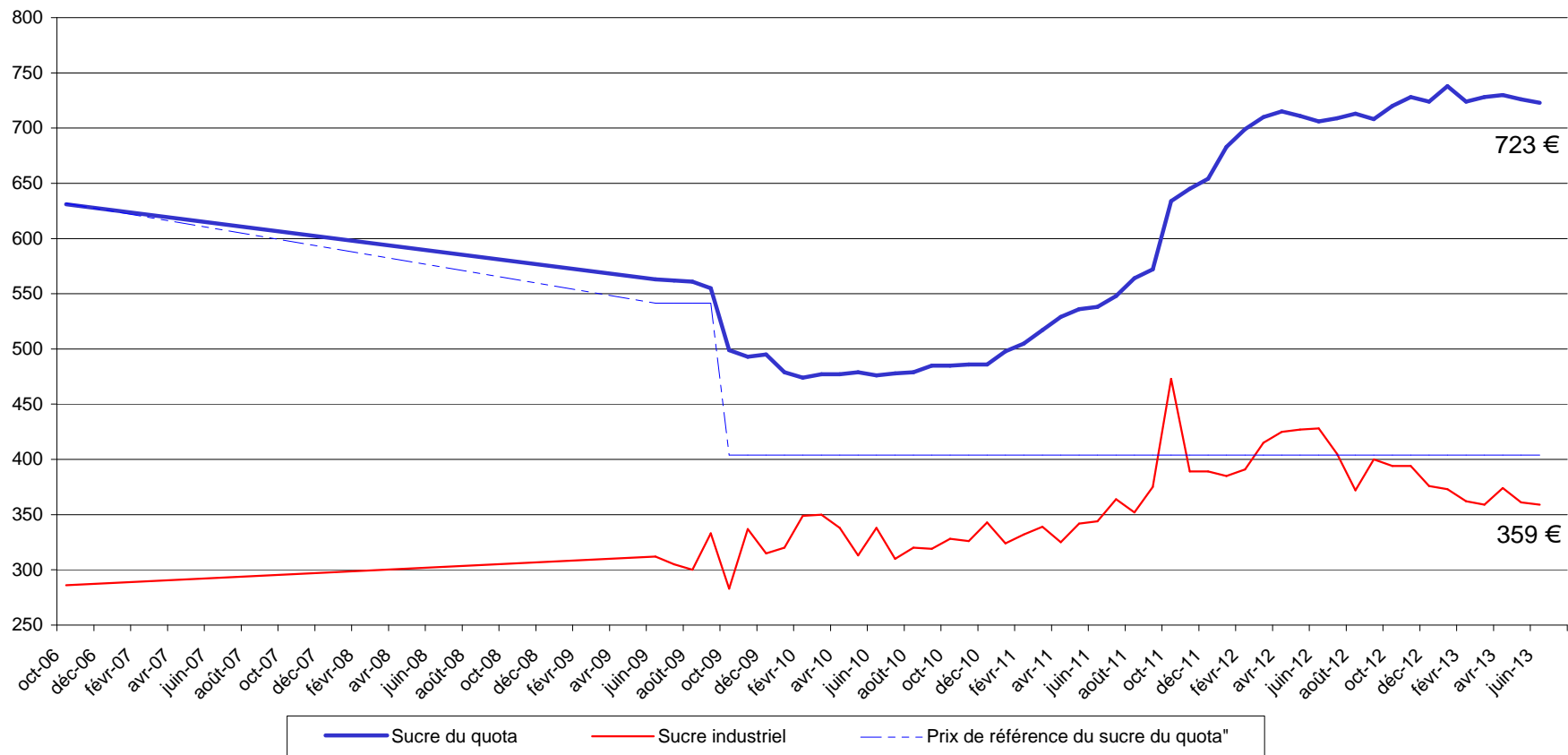

Source : CE

### III – La situation française

# Bilan français

## Note méthodologique

Le bilan français du sucre est, à l'instar du bilan communautaire, un **bilan d'approvisionnement ou bilan de consommation**, conformément à l'article 22 du règlement 952/06. Les remarques méthodologiques apportées en pages 20 et 21 de ce bulletin sont également vrais pour le bilan français. Il recense sur une période donnée (campagne de 12 mois), l'ensemble des emplois d'un produit donné (en l'occurrence le sucre) et les ressources mobilisées pour équilibrer ces emplois.

Il répartit le sucre par campagne de consommation ou d'utilisation et non par campagne de production (notamment du fait de la présence de sucre produit lors de la campagne précédente dans les stocks initiaux).

La plupart des postes du bilan français du sucre du quota comme du sucre hors-quota sont connus sur la base des déclarations des opérateurs (fabricants, utilisateurs de sucre, exportateurs et importateurs) et des services douaniers, à l'exception notable du poste 'Consommation intérieure' qui est estimé par différence avec les autres postes du bilan.

En toute rigueur ce que l'on appelle consommation de sucre lors d'une campagne ne correspond pas à l'utilisation finale de ce sucre pour au moins deux raisons :

- les emplois de sucre décrivent les volumes de sucre **achetés** sur le marché intérieur par les industries utilisatrices ou bien exportés sur le reste de l'UE et les pays-tiers. Or il peut y avoir un décalage de plusieurs mois entre l'achat et/ou la livraison de sucre et son utilisation finale, par exemple pour le sucre industriel ; les quantités de sucre vendues et livrées ne correspondent donc pas obligatoirement aux quantités de sucre utilisées ou incorporées lors d'une campagne.
- le sucre alimentaire livré sur le marché intérieur n'est pas totalement consommé, au sens alimentaire du terme. Comme tout produit alimentaire, une partie de ce sucre fait l'objet de pertes ou de non consommation.

### I. Ressources

L'ensemble des **ressources** regroupe les stocks initiaux en début de campagne, la production disponible de sucre de la campagne, les importations de sucre en l'état et dans les produits transformés :

1. **Stock initial** : par définition il est nul pour le sucre hors-quota ; pour le sucre du quota il s'agit du sucre de la campagne précédente non vendu au 30 septembre, propriété des fabricants, des raffineurs ou des sucres détenus à l'intervention publique en France. Le stock initial en début de campagne est égal au stock à la fin de la campagne précédente.
2. **Report de sucre** : ressource du bilan du sucre du quota, il correspond au sucre hors quota de la campagne précédente non vendu et qui devient le premier sucre du quota de la campagne en cours. Ce poste peut inclure le cas échéant les quantités de sucre du quota ayant fait l'objet d'une décision de **retrait** lors de la campagne précédente.
3. **Production fraîche** : il s'agit de la production fraîche, qui diffère de la production réglementaire. Cette dernière s'obtient en ajoutant à la production fraîche le report de sucre hors quota de la campagne précédente et en déduisant la quantité de sucre hors quota qui sera reportée sur la campagne suivante. Elle comprend en outre les sirops de sucre destinés à la production d'éthanol (calculé en équivalent sucre). La production fraîche est répartie entre quota et hors quota. La production disponible sous quota correspond au total de la production fraîche sous quota (c'est-à-dire le quota quand celui-ci est intégralement produit moins le report). La production hors quota s'obtient ensuite par différence entre la production fraîche de la campagne et la production fraîche sous quota. La production fraîche de sucre fait l'objet d'estimations jusqu'en décembre à partir des surfaces betteravières et d'une estimation des rendements moyens. En mars de l'année suivante, une fois la campagne de production achevée, les estimations de production sont remplacées par le chiffre issu de la déclaration provisoire des fabricants. Enfin, en décembre, est disponible le chiffre définitif de production, toujours sur la base des déclarations obligatoires des fabricants.
4. **Importations de sucre en l'état** : estimées en cours de campagne à la fois sur la base des contingents préférentiels, des certificats demandés et sur la base des statistiques douanières mensuelles.

- 5. Importations de sucre dans les produits transformés** : estimées en cours de campagne sur la base des quantités importées lors la campagne précédente. Elles regroupent en leur affectant un coefficient de teneur en sucre (fixé par la Commission) les importations de produits contenant du sucre. Elles sont ensuite définitivement fixées sur la base des données enregistrées par les services douaniers.

## **II . Emplois :**

Les ressources précédentes permettent d'équilibrer les emplois (consommation) suivants : les exportations vers pays tiers (sucre en l'état et dans les produits transformés), les stocks de fin de campagne, le report de sucre hors quota, et les livraisons sur le marché intérieur

- 1. Livraisons sur le marché intérieur** : elles comprennent le sucre destiné à la consommation humaine, le sucre hors quota destiné aux utilisations non alimentaires et à la production d'alcool  
**Sucre alimentaire** : désigne le sucre du quota livré comme sucre alimentaire. En toute rigueur, il correspond aux ventes de sucre destiné à la consommation alimentaire et diffère de celle-ci par le fait qu'une partie du sucre alimentaire vendu n'est pas consommé (pertes). C'est le seul poste qui ne fait l'objet d'aucune déclaration. Estimé en cours de campagne, en général sur la base de la précédente campagne, il est ensuite obtenu par différence entre l'ensemble des ressources de sucre du quota et les utilisations connues de sucre du quota (les exportations et le stock final). Il prend en compte le sucre de bouche et le sucre incorporé dans les produits transformés, les ventes aux ménages et aux collectivités,
  - 1.1 Industries chimiques et pharmaceutiques** : volumes de sucre hors-quota livré comme sucre industriel aux industries chimiques, pharmaceutiques et de la levure. Il s'agit bien des quantités de sucre livrées et non des quantités de sucre utilisées par ces industries. Ce poste est estimé en cours de campagne sur la base des déclarations mensuelles de livraisons de sucre industriel par les fabricants. La période de référence est une campagne de 14 mois, du 1<sup>er</sup> Octobre de l'année n au 30 novembre de l'année n+1.
  - 1.2 Producteurs d'alcool** : volumes de sucre (sirops) livrés en distilleries pour la production d'alcool (dont alcool carburant)
- 2. Exportations vers pays tiers et livraisons vers l'UE de sucre en l'état** : estimées en cours de campagne sur la base des certificats demandés (quota et hors quota), voire du niveau des exportations de la campagne précédente, elles sont ensuite estimées sur la base des données enregistrées par les services douaniers (données mises à jour et définitivement fixées au bout de 12 mois). S'agissant des RUP (régions ultra périphériques de l'Europe), les quantités livrées font l'objet d'une déclaration et portent sur une période de référence allant du 1<sup>er</sup> Octobre de l'année n au 31 décembre de l'année n+1.
- 3. Exportations de sucre dans les produits transformés** : estimées en cours de campagne sur la base des quantités exportées lors la campagne précédente. Elles regroupent en leur affectant un coefficient de teneur en sucre les exportations de produits contenant du sucre. Elles sont ensuite estimées sur la base des données enregistrées par les services douaniers (données mises à jour et définitivement fixées au bout de 12 mois).

## **III . Stocks fin de campagne :**

- Stock de fin de campagne : défini pour le sucre du quota, il est estimé en cours de campagne, et définitivement fixé lors de la campagne suivante sur la base des déclarations des fabricants
- Report : estimé en cours de campagne, il fait l'objet d'une déclaration de la part des fabricants au plus tard le 15 avril de la campagne. Le report peut donc être connu dans les mois suivants.



Bilans français de sucre

(en 1 000 tonnes, valeur blanc)

|   | 2010/11<br>(Octobre- Septembre) (1)<br>Provisoire |               |              | 2011/12<br>(Octobre- Septembre) (1)<br>Provisoire |               |              | 2012/13<br>(Octobre- Septembre) (1)<br>Prévisionnel |               |              |
|---|---|---------------|--------------|---|---------------|--------------|---|---------------|--------------|
|   | Quota   | Hors<br>quota | Total        | Quota   | Hors<br>quota | Total        | Quota   | Hors<br>quota | Total        |
| <b>I - Ressources</b>   |   |               |              |   |               |              |   |               |              |
| <b>1 - Stocks au 1<sup>er</sup> octobre</b>                         | <b>196</b>  | <b>0</b>      | <b>196</b>   | <b>139</b>  | <b>0</b>      | <b>139</b>   | <b>225</b>  | <b>0</b>      | <b>225</b>   |
| - libres  | 196   | 0             | 196          | 139   | 0             | 139          | 225   | 0             | 225          |
| - intervention  | 0   |               | 0            | 0   |               | 0            | 0   |               | 0            |
| <b>2 - Report</b>   | <b>24</b>   |               | <b>24</b>    | <b>11</b>   |               | <b>11</b>    | <b>98</b>   |               | <b>98</b>    |
| <b>3- Production</b>  | <b>3 238</b>                                      | <b>1 245</b>  | <b>4 483</b> | <b>3 411</b>                                      | <b>1 781</b>  | <b>5 192</b> | <b>3 319</b>  | <b>1 315</b>  | <b>4 634</b> |
| - Métropole   | 2 981   | 1 245         | 4 225        | 2 994   | 1 781         | 4 775        | 2 907   | 1 315         | 4 222        |
| - DOM   | 258   |               | 258          | 417   |               | 417          | 412   |               | 412          |
| <b>4 - Importations de sucre en l'état</b>                          | <b>411</b>  | <b>0</b>      | <b>411</b>   | <b>370</b>  | <b>0</b>      | <b>370</b>   | <b>355</b>  | <b>0</b>      | <b>355</b>   |
| 3.1. Importations ACP et autres                                     | 169   | 0             | 169          | 132   | 0             | 132          | 130   | 0             | 130          |
| 3.2. Importations de l'UE   | 242   |               | 242          | 237   |               | 237          | 225   |               | 225          |
| <b>5 - Importations de sucre sous forme de produits transformés</b> | <b>744</b>  |               | <b>744</b>   | <b>762</b>  |               | <b>762</b>   | <b>770</b>  |               | <b>770</b>   |
| <b>6 - Remise en vente de sucre hors quota (*)</b>                  | <b>158</b>  |               | <b>158</b>   | <b>144</b>  |               | <b>144</b>   | <b>112</b>  |               | <b>112</b>   |
| <b>Total des ressources</b>   | <b>4 772</b>                                      | <b>1 245</b>  | <b>6 017</b> | <b>4 836</b>                                      | <b>1 781</b>  | <b>6 618</b> | <b>4 878</b>  | <b>1 315</b>  | <b>6 193</b> |
| <b>II - Emplois</b>   |   |               |              |   |               |              |   |               |              |
| <b>1 - Livraisons sur le marché intérieur</b>                       | <b>2 094</b>                                      | <b>693</b>    | <b>2 786</b> | <b>2 075</b>                                      | <b>786</b>    | <b>2 861</b> | <b>2 100</b>  | <b>812</b>    | <b>2 912</b> |
| 1.1. Sucre alimentaire  | 2 094   |               | 2 094        | 2 075   |               | 2 075        | 2 100   |               | 2 100        |
| 1.2. Sucre pour Alcool et Ethanol                                   |   | 528           | 528          |   | 585           | 585          |   | 612           | 612          |
| 1.3. Sucre pour Chimie et Pharmacie                                 |   | 165           | 165          |   | 201           | 201          |   | 200           | 200          |
| <b>2 - Exportations de sucre en l'état</b>                          | <b>1 796</b>                                      | <b>383</b>    | <b>2 179</b> | <b>1 771</b>                                      | <b>753</b>    | <b>2 524</b> | <b>1 605</b>  | <b>372</b>    | <b>1 977</b> |
| 2.1. Exportations vers l'UE (hors Belgique)                         | 1 787   | 86            | 1 872        | 1 741   | 115           | 1 856        | 1 600   | 80            | 1 680        |
| 2.2. Exportations vers les pays tiers                               | 10  | 283           | 292          | 30  | 628           | 658          | 5   | 277           | 282          |
| - avec restitutions   | 0   |               | 0            | 0   |               | 0            | 0   |               | 0            |
| - sans restitutions   | 10  |               | 10           | 30  |               | 30           | 5   |               | 5            |
| - sucre hors quota  |   | 283           | 283          |   | 628           | 628          |   | 277           | 277          |
| 2.3. Livraisons RUP   |   | 15            | 15           |   | 10            | 10           |   | 15            | 15           |
| <b>3 - Exportations de sucre sous forme de produits transformés</b> | <b>743</b>  |               | <b>743</b>   | <b>766</b>  |               | <b>766</b>   | <b>780</b>  |               | <b>780</b>   |
| <b>4 - Remise en vente de sucre hors quota</b>                      |   | <b>158</b>    | <b>158</b>   |   | <b>144</b>    | <b>144</b>   |   | <b>112</b>    | <b>112</b>   |
| <b>Total des utilisations</b>                                       | <b>4 633</b>                                      | <b>1 234</b>  | <b>5 867</b> | <b>4 612</b>                                      | <b>1 683</b>  | <b>6 295</b> | <b>4 485</b>  | <b>1 296</b>  | <b>5 781</b> |
| <b>III - Stocks au 30 septembre</b>                                 |   |               |              |   |               |              |   |               |              |
| - libres  | 139   | 0             | 139          | 225   | 0             | 225          | 393   | 0             | 393          |
| - intervention  | 0   | 0             | 0            | 0   | 0             | 0            | 0   | 0             | 0            |
| - report / retrait  | 0   | 11            | 11           | 0   | 98            | 98           | 0   | 19            | 19           |
| <b>Total des stocks au 30 septembre</b>                             | <b>139</b>  | <b>11</b>     | <b>150</b>   | <b>225</b>  | <b>98</b>     | <b>323</b>   | <b>393</b>  | <b>19</b>     | <b>413</b>   |

(\*) l'estimation pour la 4<sup>ème</sup> tranche de remise en vente de sucre hors quota est de 20 000 tonnes.

(1) Les différences qui peuvent être constatées entre les différents totaux sont liés à des écarts d'arrondis.

Sources : COMEXT, FranceAgriMer



**Bilans français mensuels -  
estimation des ventes pour la consommation interieure  
Campagne 2012/13**

(en t de sucre blanc)

|   | <b>TOTAL<br/>01.10.11<br/>30.09.12</b> | OCTOBRE<br>2012 | NOVEMBRE<br>2012 | DECEMBRE<br>2012 | JANVIER<br>2013 | FEVRIER<br>2013 | MARS<br>2013 | AVRIL<br>2013 | MAI<br>2013 | JUIN<br>2013 | <b>TOTAL<br/>01.10.12<br/>30.04.13</b> |
|---|--|-----------------|------------------|------------------|-----------------|-----------------|--------------|---------------|-------------|--------------|--|
| <b>I - APPORTS SUR LE MARCHÉ</b>  |  |                 |                  |                  |                 |                 |              |               |             |              |  |
| a) Mises sur le marché par les fabricants<br>(y compris sucre industriel et intervention) | <b>4 192 272</b>                       | 371 095         | 385 504          | 299 990          | 339 888         | 337 127         | 419 807      | 477 913       | 379 269     | 371 313      | <b>3 381 906</b>                       |
| b) Importations de l'UE :   | <b>237 534</b>                         | 18 436          | 13 829           | 13 878           | 14 060          | 22 434          | 23 986       | 17 987        | 20 714      | 21 576       | <b>166 900</b>                         |
| - en l'état   | <b>686 003</b>                         | 71 404          | 57 570           | 47 031           | 53 982          | 59 556          | 54 454       | 61 706        | 58 300      | 55 541       | <b>519 544</b>                         |
| - produits transformés  |  |                 |                  |                  |                 |                 |              |               |             |              |  |
| c) Importations des pays tiers :  | <b>132 292</b>                         | 25 859          | 2 998            | 1 454            | 27 510          | 27 765          | 2 196        | 5 232         | 4 612       | 16 114       | <b>113 740</b>                         |
| - en l'état   | <b>65 037</b>                          | 5 763           | 4 642            | 4 847            | 6 194           | 4 451           | 4 900        | 5 484         | 5 342       | 4 992        | <b>46 615</b>                          |
| - produits transformés  |  |                 |                  |                  |                 |                 |              |               |             |              |  |
| <b>TOTAL</b>  | <b>5 134 870</b>                       | 492 557         | 464 543          | 367 200          | 441 634         | 451 333         | 505 343      | 568 322       | 468 237     | 469 536      | <b>4 228 705</b>                       |
| <b>II - EXPORTATIONS</b>  |  |                 |                  |                  |                 |                 |              |               |             |              |  |
| a) Sur l'UE :   | <b>1 861 059</b>                       | 145 656         | 126 810          | 117 207          | 115 934         | 111 319         | 127 501      | 138 653       | 128 866     | 146 195      | <b>1 158 141</b>                       |
| - en l'état   | <b>104 833</b>                         | 6 093           | 5 690            | 6 077            | 6 034           | 5 053           | 5 787        | 6 336         | 5 686       | 5 930        | <b>52 686</b>                          |
| - dont sucre industriel   | <b>9 950</b>                           | 638             | 6 277            | 0                | 0               | 22              | 66           | 924           | 968         | 4 391        | <b>13 286</b>                          |
| - dont RUP  | <b>593 388</b>                         | 54 743          | 49 405           | 42 430           | 49 528          | 47 556          | 50 024       | 52 688        | 53 471      | 51 166       | <b>451 011</b>                         |
| - produits transformés  |  |                 |                  |                  |                 |                 |              |               |             |              |  |
| b) Sur pays tiers :   | <b>529 360</b>                         | 27 767          | 38 471           | 37 223           | 13 695          | 12 635          | 11 296       | 17 944        | 16 867      | 38 367       | <b>214 265</b>                         |
| - en l'état (y compris Hors quota)  | <b>174 946</b>                         | 16 390          | 13 639           | 14 353           | 14 188          | 14 603          | 15 128       | 16 227        | 15 684      | 15 995       | <b>136 207</b>                         |
| - produits transformés  |  |                 |                  |                  |                 |                 |              |               |             |              |  |
| <b>TOTAL</b>  | <b>3 158 753</b>                       | 244 556         | 228 325          | 211 213          | 193 345         | 186 113         | 203 949      | 225 512       | 214 888     | 251 723      | <b>1 959 624</b>                       |
| <b>III - LIVRAISONS MARCHÉ INTERIEUR (I - II)</b>   | <b>2 443 588</b>                       | 248 001         | 236 218          | 155 987          | 248 289         | 265 220         | 301 394      | 342 810       | 253 349     | 217 813      | <b>2 269 081</b>                       |
| - Métropole (1)   | <b>1 755 507</b>                       | 182 539         | 144 317          | 105 206          | 176 192         | 189 592         | 210 584      | 261 397       | 160 721     | 152 486      | <b>1 583 034</b>                       |
| - DOM   | <b>40 159</b>                          | 3 117           | 4 773            | 3 158            | 2 834           | 2 327           | 2 248        | 2 934         | 2 656       | 2 132        | <b>26 179</b>                          |
| - Sucre industriel  | <b>773 639</b>                         | 62 345          | 87 128           | 47 623           | 69 263          | 73 301          | 88 562       | 78 479        | 89 972      | 63 195       | <b>659 868</b>                         |

(1) Les chiffres indiqués ne comprennent pas le sucre industriel

Sources : Douanes et FranceAgriMer

Évolution des ventes pour la consommation intérieure (1)  
jusqu'au mois de juin 2013

(en t de sucre blanc)

| MOIS      | CAMPAGNE 2006/07 |                 | CAMPAGNE 2007/08 |                 | CAMPAGNE 2008/09 |                 | CAMPAGNE 2009/10 |                 | CAMPAGNE 2010/11 |                 | MOYENNE 5 CAMPAGNES |                 | CAMPAGNE 2011/12 |                 | CAMPAGNE 2012/13 |                 |           |
|-----------|------------------|-----------------|------------------|-----------------|------------------|-----------------|------------------|-----------------|------------------|-----------------|---------------------|-----------------|------------------|-----------------|------------------|-----------------|-----------|
|           | Ventes du mois   | Ventes cumulées | Ventes du mois   | Ventes cumulées | Ventes du mois   | Ventes cumulées | Ventes du mois   | Ventes cumulées | Ventes du mois   | Ventes cumulées | Ventes du mois      | Ventes cumulées | Ventes du mois   | Ventes cumulées | Ventes du mois   | Ventes cumulées |           |
| octobre   | 242 586          | 242 586         | 277 897          | 277 897         | 182 392          | 182 392         | 223 106          | 223 106         | 217 394          | 217 394         | 169 898             | 169 898         | 202 193          | 202 193         | (2)              | 248 001         | 248 001   |
| novembre  | 215 631          | 458 217         | 258 671          | 536 568         | 261 289          | 443 681         | 186 185          | 409 291         | 215 191          | 432 585         | 176 237             | 346 135         | 215 163          | 417 356         | (2)              | 236 218         | 484 219   |
| décembre  | 212 653          | 670 870         | 210 815          | 747 383         | 36 586           | 480 267         | 231 834          | 641 125         | 195 588          | 628 173         | 127 612             | 473 747         | 205 061          | 622 417         | (2)              | 155 987         | 640 206   |
| janvier   | 247 642          | 918 512         | 250 328          | 997 711         | 215 554          | 695 821         | 300 183          | 941 308         | 235 124          | 863 297         | 196 080             | 669 827         | 236 351          | 858 768         | (2)              | 248 289         | 888 495   |
| février   | 226 698          | 1 145 210       | 235 089          | 1 232 800       | 207 162          | 902 983         | 257 338          | 1 198 646       | 253 530          | 1 116 827       | 187 521             | 857 348         | 328 889          | 1 187 657       | (2)              | 265 220         | 1 153 715 |
| mars      | 210 777          | 1 355 987       | 276 233          | 1 509 033       | 218 917          | 1 121 900       | 231 316          | 1 429 962       | 252 391          | 1 369 218       | 184 609             | 1 041 957       | 279 699          | 1 467 356       | (2)              | 301 394         | 1 455 109 |
| avril     | 231 163          | 1 587 150       | 273 326          | 1 782 359       | 305 763          | 1 427 663       | 294 763          | 1 724 725       | 226 480          | 1 595 698       | 215 307             | 1 257 264       | 253 699          | 1 721 055       | (2)              | 342 810         | 1 797 919 |
| mai       | 245 963          | 1 833 113       | 257 503          | 2 039 862       | 284 222          | 1 711 885       | 192 396          | 1 917 121       | 243 847          | 1 839 545       | 192 525             | 1 449 789       | 227 186          | 1 948 241       | (2)              | 253 349         | 2 051 268 |
| juin      | 286 180          | 2 119 293       | 271 703          | 2 311 565       | 306 128          | 2 018 013       | 290 375          | 2 207 496       | 263 105          | 2 102 650       | 224 596             | 1 674 385       | 288 466          | 2 236 707       | (2)              | 217 813         | 2 269 081 |
| juillet   | 186 153          | 2 305 446       | 231 072          | 2 542 637       | -223 620         | 1 794 393       | 230 596          | 2 438 092       | 201 465          | 2 304 115       | 66 192              | 1 740 577       | (2)              | 206 881         | 2 443 588        |                 |           |
| août      | 218 919          | 2 524 365       | 250 973          | 2 793 610       | 254 351          | 2 048 744       | 229 784          | 2 667 876       | (2)              | 187 341         | 2 491 456           | 179 023         | 1 919 600        | (2)             | 215 827          | 2 659 415       |           |
| septembre | 238 000          | 2 762 365       | 358 913          | 3 152 523       | 212 431          | 2 261 175       | 263 839          | 2 931 715       | (2)              | 238 051         | 2 729 507           | 194 362         | 2 113 962        | (2)             | 257 764          | 2 917 179       |           |

(1) Les chiffres indiqués incluent le sucre industriel

(2) Chiffres encore provisoires.

Source : FranceAgriMer

**Évolution des ventes pour la consommation intérieure (1)  
en cumul mobile sur douze mois jusqu'au mois d'avril 2013**

(en t de sucre blanc)

| MOIS             | Année<br>2007    | Année<br>2008    | Année<br>2009    | Année<br>2010    | Année<br>2011    | Année<br>2012        | Année<br>2013 |
|------------------|------------------|------------------|------------------|------------------|------------------|----------------------|---------------|
| janvier          | 2 357 610        | 2 841 564        | 2 850 633        | 2 506 662        | 2 853 704        | 2 724 978            | (2) 2 946 906 |
| février          | 2 500 304        | 2 849 955        | 2 822 706        | 2 556 838        | 2 849 896        | 2 800 337            | (2) 2 883 237 |
| mars             | 2 458 627        | 2 915 411        | 2 765 390        | 2 569 237        | 2 870 971        | 2 827 645            | (2) 2 904 932 |
| avril            | 2 547 171        | 2 957 574        | 2 797 827        | 2 558 237        | 2 802 688        | 2 854 864            | (2) 2 994 043 |
| mai              | 2 769 155        | 2 969 114        | 2 824 546        | 2 466 411        | 2 854 139        | 2 838 203            | (2) 3 020 206 |
| juin             | 2 686 115        | 2 954 637        | 2 858 971        | 2 450 658        | 2 826 869        | 2 863 564            | (2) 2 949 553 |
| juillet          | 2 683 874        | 2 999 556        | 2 404 279        | 2 904 874        | 2 797 738        | (2) 2 868 980        |               |
| août             | 2 738 627        | 3 031 610        | 2 407 657        | 2 880 307        | 2 755 295        | (2) 2 897 466        |               |
| <b>septembre</b> | <b>2 762 365</b> | <b>3 152 523</b> | <b>2 261 175</b> | <b>2 931 715</b> | <b>2 729 507</b> | (2) <b>2 917 179</b> |               |
| octobre          | 2 797 676        | 3 057 018        | 2 301 889        | 2 926 003        | 2 714 306        | (2) 2 962 987        |               |
| novembre         | 2 840 716        | 3 059 636        | 2 226 785        | 2 955 009        | 2 714 278        | (2) 2 984 042        |               |
| décembre         | 2 838 878        | 2 885 407        | 2 422 033        | 2 918 763        | 2 723 751        | (2) 2 934 968        |               |

(1) Les chiffres indiqués incluent les tonnages utilisés en tant que sucre industriel.

(2) Chiffres encore provisoires.

Source : FranceAgriMer

État des stocks de sucre détenus en France par les fabricants - 2012/2013  
(au dernier jour de chaque mois)

|   | SEPTEMBRE<br>2012 | OCTOBRE<br>2012  | NOVEMBRE<br>2012 | DECEMBRE<br>2012 | JANVIER<br>2013  | FEVRIER<br>2013  | MARS<br>2013     | AVRIL<br>2013    | MAI<br>2013      | JUIN<br>2013     |
|---|-------------------|------------------|------------------|------------------|------------------|------------------|------------------|------------------|------------------|------------------|
| <b>I - Sucres libres</b><br>(Quota et importés) |                   |                  |                  |                  |                  |                  |                  |                  |                  |                  |
| - Métropole                                     | 591 077           | 1 817 643        | 2 658 884        | 2 534 312        | 2 291 007        | 2 066 059        | 1 879 153        | 1 651 636        | 1 454 436        | 1 191 757        |
| - Réunion                                       | 79 210            | 109 039          | 139 192          | 132 512          | 126 610          | 108 447          | 77 259           | 49 933           | 37 224           | 20 558           |
| - Antilles                                      | 4 950             | 3 356            | 2 379            | 1 290            | 975              | 12 045           | 16 516           | 17 673           | 8 118            | 9 534            |
| <b>Total</b>                                    | <b>675 237</b>    | <b>1 930 038</b> | <b>2 800 455</b> | <b>2 668 114</b> | <b>2 418 592</b> | <b>2 186 551</b> | <b>1 972 928</b> | <b>1 719 242</b> | <b>1 499 778</b> | <b>1 221 849</b> |
| <b>Dont production de la campagne suivante</b>  | <b>450 180</b>    |                  |                  |                  |                  |                  |                  |                  |                  |                  |
| <b>II - Intervention</b>                        |                   |                  |                  |                  |                  |                  |                  |                  |                  |                  |
| - Entrées                                       |                   |                  |                  |                  |                  |                  |                  |                  |                  |                  |
| - Sorties                                       |                   |                  |                  |                  |                  |                  |                  |                  |                  |                  |
| <b>Total</b>                                    |                   |                  |                  |                  |                  |                  |                  |                  |                  |                  |
| <b>III Autres sucres</b>                        |                   |                  |                  |                  |                  |                  |                  |                  |                  |                  |
| -Sucres reportés                                | 97 777            | 0                | 0                | 0                | 0                | 0                | 0                | 0                | 0                | 0                |
| -Sucres hors quota                              | 118 535           | 22 926           | 151 500          | 1 052 407        | 1 116 519        | 1 023 544        | 906 859          | 695 073          | 548 343          | 455 125          |
| -Sucres retirés                                 | 0                 | 0                | 0                | 0                | 0                | 0                | 0                | 0                | 0                | 0                |
| -Sucres sous régime de perfectionnement actif   | 10 956            | 10 533           | 10 689           | 10 580           | 10 970           | 11 168           | 11 086           | 11 082           | 10 971           | 33 666           |
| <b>III - Stock total</b>                        | <b>902 505</b>    | <b>1 963 497</b> | <b>2 962 644</b> | <b>3 731 101</b> | <b>3 546 081</b> | <b>3 221 263</b> | <b>2 890 873</b> | <b>2 425 397</b> | <b>2 059 092</b> | <b>1 710 640</b> |

Source : FranceAgriMer

## IV– La situation des DOM

Bilans DOM simplifiés (juillet - juin)

(en t de sucre blanc)

|  | 2011/12<br>(Juillet - Juin)<br>Provisoire |                |                | 2012/13<br>(Juillet - Juin)<br>Prévisionnel |                |                |
|--|---|----------------|----------------|---|----------------|----------------|
|  | Antilles                                  | Réunion        | Total          | Antilles                                    | Réunion        | Total          |
| <b>I - Ressources</b>                  |   |                |                |   |                |                |
| 1 - Stocks au 1er juillet              | 34 268                                    | 5 902          | 40 170         | 17 947                                      | 9 705          | 27 652         |
| 2 - Production                         | 112 410                                   | 304 486        | 416 896        | 107 608                                     | 304 489        | 412 097        |
| <i>dont TAF métropole (à déduire)</i>  | 57 500                                    | 100 684        | 158 184        | 61 000                                      | 98 392         | 159 392        |
| 3 - Importations de sucre en l'état    | 11 907                                    | 1 266          | 13 173         | 12 037                                      | 1 503          | 13 540         |
| 3.1. Importations des pays tiers       | 48  | 3              | 51             | 37  | 3              | 40             |
| 3.2. Importations de l'UE              | 11 859                                    | 1 263          | 13 122         | 12 000                                      | 1 500          | 13 500         |
| <b>Total des ressources (Hors TAF)</b> | <b>101 085</b>                            | <b>210 970</b> | <b>312 055</b> | <b>76 592</b>                               | <b>217 305</b> | <b>293 897</b> |
| <b>II - Utilisations</b>               |   |                |                |   |                |                |
| 1 - Consommation intérieure            | 12 086                                    | 24 430         | 36 516         | 14 000                                      | 25 000         | 39 000         |
| 2 - Exportations de sucre en l'état    | 71 052                                    | 176 835        | 247 887        | 57 018                                      | 170 000        | 227 018        |
| 2.1. Exportations vers l'UE            | 71 041                                    | 176 835        | 247 876        | 57 000                                      | 170 000        | 227 000        |
| 2.2. Exportations vers les pays tiers  | 11  | 0              | 11             | 18  | 0              | 18             |
| <b>Total des utilisations</b>          | <b>83 138</b>                             | <b>201 265</b> | <b>284 403</b> | <b>71 018</b>                               | <b>195 000</b> | <b>266 018</b> |
| <b>III - Stocks au 30 juin</b>         |   |                |                |   |                |                |
| - libres                               | 17 947                                    | 9 705          | 27 652         | 5 574                                       | 22 305         | 27 879         |
| <b>Total des stocks au 30 juin</b>     | <b>17 947</b>                             | <b>9 705</b>   | <b>27 652</b>  | <b>5 574</b>                                | <b>22 305</b>  | <b>27 879</b>  |

\* Bilans simplifiés, hors sucre dans les produits transformés  
(1) Il s'agit d'un stock calculé et non du stock déclaré.



**Production des DOM**

|                 | 2010/11        |               |                | 2011/12        |                |                | 2012/13        |                |                |
|-----------------|----------------|---------------|----------------|----------------|----------------|----------------|----------------|----------------|----------------|
|                 | Reunion        | Antilles      | Total DOM      | Reunion        | Antilles       | Total DOM      | Reunion        | Antilles       | Total DOM      |
| juillet         | 16 588         |               | 16 588         | 12 174         |                | 12 174         | 16 451         |                | 16 451         |
| août            | 40 895         |               | 40 895         | 41 695         |                | 41 695         | 43 220         |                | 43 220         |
| septembre       | 43 883         |               | 43 883         | 44 865         |                | 44 865         | 41 565         |                | 41 565         |
| octobre         | 47 705         |               | 47 705         | 48 203         |                | 48 203         | 48 060         |                | 48 060         |
| novembre        | 43 291         |               | 43 291         | 41 218         |                | 41 218         | 44 120         |                | 44 120         |
| décembre        | 11 632         |               | 11 632         | 15 647         |                | 15 647         | 12 681         |                | 12 681         |
| janvier         |                |               |                |                |                |                |                | 495            | 495            |
| février         |                | 218           | 218            | 100 684        | 65 031         | 165 715        |                | 12 124         | 12 124         |
| mars            |                | 10 643        | 10 643         |                | 14 636         | 14 636         | 72 992         | 16 662         | 89 654         |
| avril           |                | 12 356        | 12 356         |                | 9 603          | 9 603          | 25 400         | 74 272         | 99 672         |
| mai             |                | 8 968         | 8 968          |                | 9 795          | 9 795          |                | 3 941          | 3 941          |
| juin            |                | 11 145        | 11 145         |                | 12 908         | 12 908         |                | 114            | 114            |
| juillet         |                | 10 282        | 10 282         |                | 437            | 437            |                |                |                |
| <b>Total</b>    | <b>203 994</b> | <b>53 612</b> | <b>257 606</b> | <b>304 486</b> | <b>112 410</b> | <b>416 896</b> | <b>304 489</b> | <b>107 608</b> | <b>412 097</b> |
| <i>Dont TAF</i> | <i>0</i>       | <i>0</i>      | <i>0</i>       | <i>100 684</i> | <i>57 500</i>  | <i>158 184</i> | <i>98 392</i>  | <i>61 000</i>  | <i>159 392</i> |

Source : FranceAgriMer

Exportations de sucre des DOM par destination ... (1)

(en t de sucre blanc)

... depuis les Antilles

|   | ALL        | BEL        | BUL        | ESP       | GRE | IRL | ITA          | PB           | POL    | POR    | ROU | R. TCH     | RU         | METROP        | DOM<br>(2) | TOTAL UE      | PT        | TOTAL         |
|---|------------|------------|------------|-----------|-----|-----|--------------|--------------|--------|--------|-----|------------|------------|---------------|------------|---------------|-----------|---------------|
| <b>Campagne 2007/08</b><br>(Oct 07 à Sept 08) | -          | 851        | -          | -         | -   | -   | 1 463        | -            | 11 080 | 7 889  | -   | -          | -          | 34 369        | -          | 55 948        | -         | 55 948        |
| <b>Campagne 2008/09</b><br>(Oct 08 à Sept 09) | -          | 257        | -          | -         | -   | -   | 1 394        | -            | -      | -      | -   | -          | 24 790     | 21 666        | -          | 48 462        | -         | 48 462        |
| <b>Campagne 2009/10</b><br>(Oct 09 à Sept 10) | -          | 39         | -          | 199       | -   | -   | 1 646        | -            | -      | 19 207 | -   | -          | 235        | 29 504        | -          | 51 174        | 6         | 51 180        |
| <b>Campagne 2010/11</b><br>(Oct 10 à Sept 11) | 1 073      | 840        | 20         | 425       | -   | -   | 1 869        | -            | -      | -      | -   | -          | 1 501      | 38 830        | -          | 44 558        | 15        | 44 573        |
| <b>Campagne 2011/12</b><br>(Oct 11 à Sept 12) |            |            |            |           |     |     |              |              |        |        |     |            |            |               |            |               |           |               |
| - octobre 2011                                | -          | -          | 39         | 94        | -   | -   | 527          | -            | -      | -      | -   | -          | -          | 118           | -          | 778           | 3         | 781           |
| - novembre "                                  | -          | -          | 20         | -         | -   | -   | 80           | -            | -      | -      | -   | 39         | 94         | 43            | -          | 276           | -         | 276           |
| - décembre "                                  | -          | 59         | 20         | -         | -   | -   | 757          | -            | -      | -      | -   | -          | -          | 74            | -          | 910           | 1         | 911           |
| - janvier 2012                                | -          | -          | 56         | -         | -   | -   | -            | -            | -      | -      | -   | -          | 86         | 217           | -          | 359           | -         | 359           |
| - février "                                   | -          | -          | -          | -         | -   | -   | -            | -            | -      | -      | -   | -          | 107        | 40            | -          | 147           | 1         | 148           |
| - mars "                                      | -          | 195        | 39         | -         | -   | -   | 312          | -            | -      | -      | -   | -          | -          | 429           | -          | 975           | 1         | 976           |
| - avril "                                     | -          | -          | -          | -         | -   | -   | -            | -            | -      | -      | -   | 40         | -          | 11 431        | -          | 11 471        | 2         | 11 473        |
| - mai "                                       | -          | -          | 39         | -         | -   | -   | 158          | 1 463        | -      | -      | -   | 39         | -          | 8 695         | -          | 10 394        | 1         | 10 395        |
| - juin "                                      | -          | -          | -          | -         | -   | -   | 466          | 500          | -      | -      | -   | -          | 23         | 7 984         | -          | 8 973         | -         | 8 973         |
| - juillet "                                   | 390        | 196        | 39         | -         | -   | -   | 117          | -            | -      | -      | -   | -          | 193        | 9 790         | -          | 10 725        | 4         | 10 729        |
| - août "                                      | -          | 100        | -          | -         | -   | -   | 460          | 264          | -      | -      | -   | 80         | 120        | 380           | -          | 1 404         | 1         | 1 405         |
| - septembre "                                 | 195        | -          | 39         | -         | -   | -   | -            | -            | -      | -      | 39  | 47         | 146        | -             | 466        | 2             | 468       |               |
| <b>Total</b>                                  | <b>585</b> | <b>550</b> | <b>291</b> | <b>94</b> | -   | -   | <b>2 877</b> | <b>2 227</b> | -      | -      | -   | <b>237</b> | <b>670</b> | <b>39 347</b> | -          | <b>46 878</b> | <b>16</b> | <b>46 894</b> |
| <b>Campagne 2012/13</b><br>(Oct 12 à Sept 13) |            |            |            |           |     |     |              |              |        |        |     |            |            |               |            |               |           |               |
| - octobre 2012                                | -          | -          | -          | -         | -   | -   | 312          | -            | -      | -      | -   | 39         | 39         | 176           | -          | 566           | -         | 566           |
| - novembre "                                  | -          | -          | -          | -         | -   | -   | 117          | -            | -      | -      | -   | 39         | 47         | 145           | -          | 348           | 3         | 351           |
| - décembre "                                  | 156        | 78         | 39         | -         | -   | -   | -            | -            | -      | -      | -   | -          | 60         | 137           | -          | 470           | 3         | 473           |
| - janvier 2013                                | -          | -          | -          | -         | -   | -   | -            | -            | -      | -      | -   | -          | -          | 24            | -          | 24            | 2         | 26            |
| - février "                                   | -          | -          | -          | -         | -   | -   | 137          | -            | -      | -      | -   | -          | -          | 191           | -          | 328           | -         | 328           |
| - mars "                                      | -          | -          | -          | -         | -   | -   | -            | -            | -      | -      | -   | 23         | 11 123     | -             | 11 146     | -             | 11 146    |               |
| - avril "                                     | -          | 60         | 60         | -         | -   | -   | 720          | -            | -      | -      | -   | -          | 405        | -             | 1 245      | 1             | 1 246     |               |
| - mai "                                       | 40         | 40         | 40         | 80        | -   | -   | -            | -            | -      | -      | -   | 100        | 10 865     | -             | 11 165     | -             | 11 165    |               |
| - juin "                                      | -          | 229        | 20         | -         | -   | -   | 680          | -            | -      | -      | -   | -          | 7 701      | -             | 8 630      | 2             | 8 632     |               |
| <b>Total</b>                                  | <b>196</b> | <b>407</b> | <b>159</b> | <b>80</b> | -   | -   | <b>1 966</b> | -            | -      | -      | -   | <b>78</b>  | <b>269</b> | <b>30 767</b> | -          | <b>33 922</b> | <b>11</b> | <b>33 933</b> |

... depuis la Réunion

|   |              |            |            |               |              |              |              |            |           |           |               |            |               |               |           |                |          |                |
|---|--------------|------------|------------|---------------|--------------|--------------|--------------|------------|-----------|-----------|---------------|------------|---------------|---------------|-----------|----------------|----------|----------------|
| <b>Campagne 2007/08</b><br>(Oct 07 à Sept 08) | 33 455       | -          | -          | 3 904         | 678          | 496          | 8 006        | -          | 13 694    | -         | -             | -          | 4 914         | 118 042       | -         | 190 989        | 6        | 190 995        |
| <b>Campagne 2008/09</b><br>(Oct 08 à Sept 09) | 3 707        | 472        | 23         | 3 528         | 582          | 1 036        | 8 259        | -          | 44        | 94        | 11 554        | -          | 4 910         | 118 301       | -         | 152 510        | 6        | 152 516        |
| <b>Campagne 2009/10</b><br>(Oct 09 à Sept 10) | 5 809        | 408        | 92         | 56 086        | 706          | 1 283        | 8 666        | -          | 44        | 12 675    | 26 423        | -          | 16 876        | 60 731        | -         | 189 790        | 16       | 189 806        |
| <b>Campagne 2010/11</b><br>(Oct 10 à Sept 11) | 5 505        | 686        | 137        | 53 260        | 1 113        | 1 458        | 9 695        | -          | 44        | 112       | 22 328        | -          | 38 662        | 42 371        | 648       | 176 019        | -        | 176 019        |
| <b>Campagne 2011/12</b><br>(Oct 11 à Sept 12) |              |            |            |               |              |              |              |            |           |           |               |            |               |               |           |                |          |                |
| - octobre 2011                                | 654          | -          | 23         | 135           | 89           | -            | 809          | -          | -         | -         | -             | -          | 11 754        | 8 947         | 2         | 22 413         | -        | 22 413         |
| - novembre "                                  | 541          | -          | 23         | 823           | 88           | 107          | 898          | -          | -         | -         | -             | -          | 429           | 7 764         | -         | 10 673         | -        | 10 673         |
| - décembre "                                  | 479          | -          | 90         | 613           | 177          | 107          | 987          | -          | -         | -         | -             | -          | 10 938        | 6 912         | 2         | 20 305         | -        | 20 305         |
| - janvier 2012                                | 326          | 193        | 45         | 477           | 23           | 215          | 596          | -          | 22        | 67        | -             | -          | 11 643        | 2 655         | -         | 16 262         | -        | 16 262         |
| - février "                                   | 480          | -          | -          | 436           | 135          | -            | 812          | -          | -         | -         | -             | -          | 150           | 1 792         | 3         | 3 808          | -        | 3 808          |
| - mars "                                      | 480          | -          | 68         | 25 019        | 90           | 236          | 775          | -          | -         | -         | -             | -          | 794           | 3 574         | -         | 31 036         | -        | 31 036         |
| - avril "                                     | 685          | -          | 23         | 20 913        | 202          | 132          | 765          | -          | -         | -         | -             | -          | 1 056         | 1 604         | -         | 25 380         | -        | 25 380         |
| - mai "                                       | 371          | 193        | 23         | -             | 225          | 107          | 851          | -          | 22        | -         | 10 481        | -          | 644           | 1 384         | 2         | 14 303         | -        | 14 303         |
| - juin "                                      | 221          | -          | 46         | 818           | 69           | 132          | 473          | -          | -         | -         | -             | -          | 176           | 1 414         | 2         | 3 351          | -        | 3 351          |
| - juillet "                                   | 946          | -          | -          | 172           | 178          | 86           | 401          | -          | 22        | -         | -             | -          | 672           | 3 114         | 1         | 5 592          | -        | 5 592          |
| - août "                                      | 332          | -          | -          | 614           | 23           | 88           | 474          | -          | 23        | -         | -             | 23         | 154           | 3 434         | 2         | 5 167          | -        | 5 167          |
| - septembre "                                 | 478          | -          | 23         | 546           | 90           | 86           | 318          | -          | -         | -         | 11 456        | -          | 452           | 5 386         | -         | 18 835         | -        | 18 835         |
| <b>Total</b>                                  | <b>5 993</b> | <b>386</b> | <b>364</b> | <b>50 566</b> | <b>1 389</b> | <b>1 296</b> | <b>8 159</b> | -          | <b>89</b> | <b>67</b> | <b>21 937</b> | <b>23</b>  | <b>38 862</b> | <b>47 980</b> | <b>14</b> | <b>177 125</b> | -        | <b>177 125</b> |
| <b>Campagne 2012/13</b><br>(Oct 12 à Sept 13) |              |            |            |               |              |              |              |            |           |           |               |            |               |               |           |                |          |                |
| - octobre 2012                                | 635          | -          | 23         | 1 114         | 44           | -            | 738          | -          | -         | -         | -             | 45         | -             | 13 051        | -         | 15 650         | -        | 15 650         |
| - novembre "                                  | 431          | -          | -          | 1 536         | 68           | 86           | 1 123        | 215        | 22        | -         | -             | -          | 219           | 6 716         | 3         | 10 419         | 8        | 10 427         |
| - décembre "                                  | 1 103        | -          | 23         | 1 002         | 158          | 86           | 635          | -          | -         | -         | -             | 23         | 9 795         | 3 568         | 2         | 16 395         | -        | 16 395         |
| - janvier 2013                                | 325          | -          | -          | 793           | 0            | 86           | 612          | -          | 22        | -         | -             | -          | 107           | 1 765         | -         | 3 710          | -        | 3 710          |
| - février "                                   | 608          | -          | 45         | 434           | 269          | 86           | 809          | -          | -         | -         | -             | 23         | 12 032        | 3 506         | -         | 17 812         | -        | 17 812         |
| - mars "                                      | 218          | -          | -          | 24 899        | 157          | 172          | 741          | -          | -         | -         | -             | 23         | 1 034         | 3 280         | 2         | 30 526         | -        | 30 526         |
| - avril "                                     | 747          | -          | 23         | 21 762        | 231          | 88           | 1 009        | 110        | 23        | -         | -             | 23         | 220           | 3 320         | -         | 27 556         | -        | 27 556         |
| - mai "                                       | 239          | -          | 23         | -             | -            | 107          | 592          | -          | -         | -         | 9 750         | -          | 285           | 1 558         | -         | 12 554         | -        | 12 554         |
| - juin "                                      | 111          | -          | -          | -             | 46           | 110          | 68           | -          | -         | -         | -             | -          | 12 723        | 1 285         | 2         | 14 345         | -        | 14 345         |
| <b>Total</b>                                  | <b>4 417</b> | -          | <b>137</b> | <b>51 540</b> | <b>973</b>   | <b>821</b>   | <b>6 327</b> | <b>325</b> | <b>67</b> | -         | <b>9 750</b>  | <b>137</b> | <b>36 415</b> | <b>38 049</b> | <b>9</b>  | <b>148 967</b> | <b>8</b> | <b>148 975</b> |

(1) Seuls sont indiqués les Etats vers lesquels du sucre a été exporté depuis 2006/07.

(2) Y compris les échanges entre la Guadeloupe et la Martinique et vers la Guyane.

Sources : Douanes

Importations de sucre des DOM par origine ...(1)

(en t de sucre blanc)

... aux Antilles

|   | ALL | BEL | ESP | ITA | PB  | RU | METROP | DOM<br>(2) | Autres<br>UE | TOTAL UE | PT | TOTAL  |
|---|-----|-----|-----|-----|-----|----|--------|------------|--------------|----------|----|--------|
| <b>Campagne 2007/08</b><br>(Oct 07 à Sept 08) | -   | -   | -   | -   | 15  | -  | 12 787 | 390        | -            | 13 192   | 62 | 13 254 |
| <b>Campagne 2008/09</b><br>(Oct 08 à Sept 09) | -   | 135 | 17  | -   | -   | -  | 12 763 | 39         | 2            | 12 956   | 24 | 12 980 |
| <b>Campagne 2009/10</b><br>(Oct 09 à Sept 10) | 16  | 44  | 14  | -   | 25  | -  | 12 789 | 60         | 116          | 13 064   | 42 | 13 106 |
| <b>Campagne 2010/11</b><br>(Oct 10 à Sept 11) | 13  | -   | 31  | -   | 359 | -  | 12 153 | -          | 48           | 12 604   | 72 | 12 676 |
| <b>Campagne 2011/12</b><br>(Oct 11 à Sept 12) |     |     |     |     |     |    |        |            |              |          |    |        |
| - octobre 2011                                | 5   | -   | -   | -   | -   | -  | 1 163  | -          | 5            | 1 173    | 2  | 1 175  |
| - novembre "                                  | -   | -   | 4   | -   | -   | -  | 777    | -          | 6            | 787      | 7  | 794    |
| - décembre "                                  | 8   | -   | 11  | -   | -   | -  | 1 168  | 225        | 4            | 1 416    | 2  | 1 418  |
| - janvier 2012                                | -   | -   | 5   | -   | -   | -  | 785    | 129        | -            | 919      | 3  | 922    |
| - février "                                   | -   | -   | 2   | -   | 92  | -  | 870    | -          | -            | 964      | 4  | 968    |
| - mars "                                      | -   | -   | -   | -   | 92  | -  | 1 110  | -          | -            | 1 202    | 5  | 1 207  |
| - avril "                                     | -   | -   | 3   | -   | -   | -  | 831    | -          | -            | 834      | 4  | 838    |
| - mai "                                       | 3   | -   | 5   | -   | 16  | -  | 698    | -          | -            | 722      | 3  | 725    |
| - juin "                                      | -   | -   | 8   | -   | 43  | -  | 910    | -          | -            | 961      | 3  | 964    |
| - juillet "                                   | -   | -   | 7   | -   | -   | -  | 743    | -          | -            | 750      | 4  | 754    |
| - août "                                      | -   | -   | 11  | -   | -   | -  | 1 178  | -          | -            | 1 189    | 1  | 1 190  |
| - septembre "                                 | -   | -   | 9   | -   | -   | -  | 808    | -          | -            | 817      | 1  | 818    |
| <b>Total</b>                                  | 16  | -   | 65  | -   | 243 | -  | 11 041 | 354        | 15           | 11 734   | 39 | 11 773 |
| <b>Campagne 2012/13</b><br>(Oct 12 à Sept 13) |     |     |     |     |     |    |        |            |              |          |    |        |
| - octobre 2012                                | -   | -   | 16  | -   | -   | -  | 1 302  | -          | -            | 1 318    | 3  | 1 321  |
| - novembre "                                  | 3   | 23  | 11  | -   | 23  | -  | 933    | -          | -            | 993      | 3  | 996    |
| - décembre "                                  | 2   | -   | -   | -   | -   | -  | 1 182  | -          | -            | 1 184    | 2  | 1 186  |
| - janvier 2013                                | -   | -   | -   | -   | -   | -  | 1 079  | -          | -            | 1 079    | 2  | 1 081  |
| - février "                                   | -   | 2   | 2   | 1   | -   | -  | 934    | -          | -            | 939      | 1  | 940    |
| - mars "                                      | -   | -   | 5   | -   | 46  | 23 | 737    | -          | -            | 811      | 3  | 814    |
| - avril "                                     | 6   | -   | 6   | -   | -   | -  | 774    | -          | -            | 786      | 2  | 788    |
| - mai "                                       | -   | -   | 5   | -   | -   | -  | 1 031  | -          | -            | 1 036    | 7  | 1 043  |
| - juin "                                      | -   | -   | 2   | -   | 46  | -  | 779    | -          | -            | 827      | 9  | 836    |
| <b>Total</b>                                  | 11  | 25  | 47  | 1   | 115 | 23 | 8 751  | -          | -            | 8 973    | 32 | 9 005  |

... à la Réunion

|   | ALL | BEL | ESP | ITA | PB | RU  | METROP | DOM<br>(2) | Autres<br>UE | TOTAL UE | PT | TOTAL |
|---|-----|-----|-----|-----|----|-----|--------|------------|--------------|----------|----|-------|
| <b>Campagne 2007/08</b><br>(Oct 07 à Sept 08) | -   | 64  | 7   | 1   | 1  | -   | 786    | -          | -            | 859      | 2  | 861   |
| <b>Campagne 2008/09</b><br>(Oct 08 à Sept 09) | -   | -   | 9   | 1   | -  | 100 | 695    | -          | -            | 805      | -  | 805   |
| <b>Campagne 2009/10</b><br>(Oct 09 à Sept 10) | -   | -   | 10  | -   | -  | -   | 1 566  | -          | -            | 1 576    | 3  | 1 579 |
| <b>Campagne 2011/12</b><br>(Oct 11 à Sept 12) |     |     |     |     |    |     |        |            |              |          |    |       |
| - octobre 2011                                | -   | -   | -   | -   | -  | -   | 31     | -          | -            | 31       | 1  | 32    |
| - novembre "                                  | -   | -   | -   | -   | -  | -   | 28     | -          | -            | 28       | -  | 28    |
| - décembre "                                  | -   | -   | -   | -   | -  | -   | 30     | -          | -            | 30       | -  | 30    |
| - janvier 2012                                | -   | -   | -   | -   | -  | -   | 3      | -          | -            | 3        | -  | 3     |
| - février "                                   | -   | -   | -   | -   | -  | -   | 47     | -          | -            | 47       | -  | 47    |
| - mars "                                      | -   | -   | -   | -   | -  | -   | 170    | -          | -            | 170      | -  | 170   |
| - avril "                                     | -   | -   | -   | -   | -  | -   | 332    | -          | -            | 332      | -  | 332   |
| - mai "                                       | -   | -   | -   | -   | -  | -   | 352    | -          | -            | 352      | -  | 352   |
| - juin "                                      | -   | -   | -   | -   | -  | -   | 201    | -          | -            | 201      | -  | 201   |
| - juillet "                                   | -   | -   | -   | -   | -  | -   | 34     | -          | -            | 34       | -  | 34    |
| - août "                                      | -   | -   | -   | -   | -  | -   | 41     | -          | -            | 41       | -  | 41    |
| - septembre "                                 | -   | -   | -   | -   | -  | -   | 3      | -          | -            | 3        | -  | 3     |
| <b>Total</b>                                  | -   | -   | -   | -   | -  | -   | 1 272  | -          | -            | 1 272    | 1  | 1 273 |
| <b>Campagne 2012/13</b><br>(Oct 12 à Sept 13) |     |     |     |     |    |     |        |            |              |          |    |       |
| - octobre 2012                                | -   | -   | -   | -   | -  | -   | 19     | -          | -            | 19       | -  | 19    |
| - novembre "                                  | -   | -   | -   | -   | -  | -   | 31     | -          | -            | 31       | -  | 31    |
| - décembre "                                  | -   | -   | -   | -   | -  | -   | 9      | -          | -            | 9        | -  | 9     |
| - janvier 2013                                | -   | -   | -   | -   | -  | -   | 26     | -          | -            | 26       | -  | 26    |
| - février "                                   | -   | -   | -   | -   | -  | -   | 21     | -          | -            | 21       | -  | 21    |
| - mars "                                      | -   | -   | -   | -   | -  | -   | 32     | -          | -            | 32       | -  | 32    |
| - avril "                                     | -   | -   | -   | -   | -  | -   | 30     | -          | -            | 30       | -  | 30    |
| - mai "                                       | -   | -   | -   | -   | -  | -   | 24     | -          | -            | 24       | -  | 24    |
| - juin "                                      | -   | -   | -   | -   | -  | -   | 13     | -          | -            | 13       | -  | 13    |
| <b>Total</b>                                  | -   | -   | -   | -   | -  | -   | 205    | -          | -            | 205      | -  | 205   |

(1) Seuls sont indiqués les Etats depuis lesquels du sucre a été importé depuis 2006/07.

(2) Y compris les échanges entre la Guadeloupe et la Martinique et vers la Guyane.

Sources : Douanes

Exportations mensuelles (métropole comprise) de sucre des DOM par nature

| Campagnes      | 17011110 |          | 17011190 |          | 17011290 |          | 17019100 |          | 17019910 |          | 17019990 |          | 17011390 |          | 17011490 |          | 17011410 |          | Total   |          |        |
|----------------|----------|----------|----------|----------|----------|----------|----------|----------|----------|----------|----------|----------|----------|----------|----------|----------|----------|----------|---------|----------|--------|
|                | Reunion  | Antilles | Reunion  | Antilles | Reunion  | Antilles | Reunion  | Antilles | Reunion  | Antilles | Reunion  | Antilles | Reunion  | Antilles | Reunion  | Antilles | Reunion  | Antilles | Reunion | Antilles |        |
| <b>2006/07</b> |          |          |          |          |          |          |          |          |          |          |          |          |          |          |          |          |          |          |         |          |        |
| Total          | 101 920  | 83 531   | 97 872   | 6 787    | 0        | 122      | 0        | 122      | 0        | 125      | 1        | 0        |          |          |          |          |          |          | 199 792 | 90 566   |        |
| <b>2007/08</b> |          |          |          |          |          |          |          |          |          |          |          |          |          |          |          |          |          |          |         |          |        |
| Total          | 80 956   | 43 198   | 114 929  | 13 511   | 0        | 0        | 0        | 286      | 2        | 383      | 0        | 0        |          |          |          |          |          |          | 195 887 | 57 379   |        |
| <b>2008/09</b> |          |          |          |          |          |          |          |          |          |          |          |          |          |          |          |          |          |          |         |          |        |
| Total          | 79 630   | 45 181   | 72 874   | 3 486    | 0        | 12       | 0        | 23       | 0        | 2        | 2        | 38       |          |          |          |          |          |          | 152 506 | 48 742   |        |
| <b>2009/10</b> |          |          |          |          |          |          |          |          |          |          |          |          |          |          |          |          |          |          |         |          |        |
| Total          | 115 007  | 42 523   | 74 686   | 8 665    | 0        | 0        | 0        | 10       | 110      | 5        | 2        | 0        |          |          |          |          |          |          | 189 806 | 51 203   |        |
| <b>2010/11</b> |          |          |          |          |          |          |          |          |          |          |          |          |          |          |          |          |          |          |         |          |        |
| Total          | 101 059  | 35 549   | 73 698   | 9 021    | 0        | 0        | 0        | 0        | 1 254    | 2        | 4        | 2        |          |          |          |          |          |          | 176 015 | 44 573   |        |
| <b>2011/12</b> |          |          |          |          |          |          |          |          |          |          |          |          |          |          |          |          |          |          |         |          |        |
| oct-11         | 11 213   | 39       | 10 430   | 740      | 0        | 0        | 0        | 0        | 770      | 0        | 0        | 0        |          |          |          |          |          |          | 22 413  | 780      |        |
| nov-11         | 0        | 0        | 10 430   | 275      | 0        | 0        | 0        | 0        | 242      | 0        | 0        | 0        |          |          |          |          |          |          | 10 672  | 275      |        |
| déc-11         | 10 530   | 0        | 9 775    | 910      | 0        | 0        | 0        | 0        | 0        | 0        | 0        | 0        |          |          |          |          |          |          | 20 305  | 910      |        |
| janv-12        |          |          |          |          | 0        | 207      | 0        | 0        | 0        | 0        | 0        | 0        | 0        | 0        | 0        | 4 854    | 152      | 11 408   | 0       | 16 261   | 359    |
| févr-12        |          |          |          |          | 0        | 68       | 0        | 0        | 0        | 0        | 0        | 0        | 0        | 0        | 0        | 3 807    | 79       | 0        | 0       | 3 807    | 147    |
| mars-12        |          |          |          |          | 0        | 0        | 0        | 0        | 0        | 0        | 0        | 0        | 0        | 0        | 0        | 6 660    | 976      | 24 375   | 0       | 31 035   | 976    |
| avr-12         |          |          |          |          | 0        | 0        | 0        | 0        | 0        | 0        | 0        | 0        | 0        | 0        | 0        | 5 245    | 353      | 19 500   | 10 832  | 24 745   | 11 186 |
| mai-12         |          |          |          |          | 0        | 0        | 0        | 0        | 0        | 0        | 0        | 0        | 0        | 0        | 0        | 3 822    | 2 051    | 10 481   | 8 343   | 14 303   | 10 394 |
| juin-12        |          |          |          |          | 0        | 286      | 0        | 0        | 0        | 0        | 0        | 0        | 0        | 0        | 0        | 3 267    | 1 636    | 0        | 6 833   | 3 267    | 8 755  |
| juil-12        |          |          |          |          | 0        | 199      | 0        | 0        | 0        | 1        | 0        | 0        | 0        | 0        | 0        | 5 590    | 7 101    | 0        | 3 428   | 5 590    | 10 730 |
| août-12        |          |          |          |          | 0        | 0        | 0        | 0        | 0        | 1        | 0        | 0        | 0        | 0        | 0        | 5 038    | 1 369    | 0        | 0       | 5 038    | 1 370  |
| sept-12        |          |          |          |          | 0        | 0        | 0        | 0        | 0        | 0        | 0        | 1        | 0        | 0        | 0        | 7 379    | 467      | 11 456   | 0       | 18 835   | 468    |
| Total          | 21 743   | 39       | 30 635   | 1 925    | 0        | 760      | 0        | 0        | 1 012    | 2        | 0        | 1        | 0        | 0        | 45 663   | 14 185   | 77 220   | 29 437   | 176 272 | 46 350   |        |
| <b>2012/13</b> |          |          |          |          |          |          |          |          |          |          |          |          |          |          |          |          |          |          |         |          |        |
| oct-12         |          |          |          |          | 0        | 0        | 0        | 0        | 0        | 0        | 0        | 0        | 0        | 0        | 0        | 15 650   | 566      | 0        | 0       | 15 650   | 566    |
| nov-12         |          |          |          |          | 0        | 0        | 0        | 0        | 8        | 0        | 0        | 1        | 0        | 0        | 10 368   | 349      | 47       | 0        | 10 423  | 350      |        |
| déc-12         |          |          |          |          | 0        | 0        | 0        | 0        | 0        | 0        | 0        | 0        | 0        | 0        | 6 642    | 472      | 9 750    | 0        | 16 392  | 472      |        |
| janv-13        |          |          |          |          | 0        | 0        | 0        | 0        | 0        | 0        | 0        | 5        | 0        | 0        | 3 710    | 21       | 0        | 0        | 3 710   | 26       |        |
| févr-13        |          |          |          |          | 0        | 0        | 0        | 0        | 0        | 0        | 0        | 0        | 0        | 0        | 6 428    | 328      | 11 383   | 0        | 17 811  | 328      |        |
| mars-13        |          |          |          |          | 0        | 23       | 0        | 0        | 0        | 0        | 0        | 0        | 0        | 0        | 6 147    | 392      | 24 375   | 10 731   | 30 522  | 11 146   |        |
| avr-13         |          |          |          |          | 0        | 0        | 0        | 0        | 0        | 1        | 0        | 120      | 0        | 0        | 5 993    | 1 097    | 20 875   | 0        | 26 868  | 1 218    |        |
| mai-13         |          |          |          |          | 0        | 0        | 0        | 0        | 0        | 1 104    | 0        | 300      | 0        | 0        | 2 803    | 78       | 9 750    | 9 683    | 12 553  | 11 165   |        |
| juin-13        |          |          |          |          | 0        | 0        | 0        | 0        | 0        | 292      | 0        | 829      | 0        | 0        | 1 968    | 5 265    | 12 017   | 2 058    | 13 985  | 8 444    |        |
| Total          |          |          |          |          | 0        | 23       | 0        | 0        | 8        | 1 397    | 0        | 1 255    | 0        | 0        | 59 709   | 8 568    | 88 197   | 22 472   | 147 914 | 33 715   |        |

17011110 : Sucres de canne, bruts, sans addition d'aromatisants ou de colorants, destinés à être raffinés

17011190 : Sucres de canne, bruts, sans addition d'aromatisants ou de colorants (à l'excl. des sucres destinés à être raffinés)

17019100 : Sucres de canne ou de betterave, à l'état solide, additionnés d'aromatisants ou de colorants

17019910 : Sucres blancs, sans addition d'aromatisants ou de colorants, contenant, à l'état sec, en poids déterminé selon la méthode polarimétrique, 99,5% ou plus de saccharose

17019990 : Sucres de canne ou de betterave et saccharose chimiquement pur, à l'état solide (hors sucres bruts, sucres de canne ou de betterave additionnés d'aromatisants ou de colorants ainsi que des sucres blancs)

Les nouveaux codes 17011390 et 17111490 se substituent au 17011190 à partir du 1er janvier 2012. Cela reste du sucre de canne non destiné à être raffiné.

Les nouveaux codes 17011310 et 17111410 se substituent au 17011110 à partir du 1er janvier 2012. Cela reste du sucre de canne destiné à être raffiné.

Source : Douanes

Importations mensuelles de sucre (métropole comprise) des DOM par nature (NC)

| Campagnes      | 17011110 |                    | 17011190 |                    | 17011290 |                    | 17019100 |                    | 17019910 |                    | 17019990 |                    | 17011390 |                    | 17011410 |                    | 17011490 |                    | Total   |                    |  |
|----------------|----------|--------------------|----------|--------------------|----------|--------------------|----------|--------------------|----------|--------------------|----------|--------------------|----------|--------------------|----------|--------------------|----------|--------------------|---------|--------------------|--|
|                | Reunion  | Antilles<br>Guyane | Reunion  | Antilles<br>Guyane | Reunion  | Antilles<br>Guyane | Reunion  | Antilles<br>Guyane | Reunion  | Antilles<br>Guyane | Reunion  | Antilles<br>Guyane | Reunion  | Antilles<br>Guyane | Reunion  | Antilles<br>Guyane | Reunion  | Antilles<br>Guyane | Reunion | Antilles<br>Guyane |  |
| <b>2006/07</b> |          |                    |          |                    |          |                    |          |                    |          |                    |          |                    |          |                    |          |                    |          |                    |         |                    |  |
| Total          | 0        | 0                  | 36       | 1 873              | 21       | 120                | 22       | 4                  | 393      | 12 726             | 193      | 1 402              |          |                    |          |                    |          |                    | 663     | 16 125             |  |
| <b>2007/08</b> |          |                    |          |                    |          |                    |          |                    |          |                    |          |                    |          |                    |          |                    |          |                    |         |                    |  |
| Total          | 0        | 0                  | 27       | 522                | 0        | 26                 | 32       | 0                  | 567      | 11 336             | 234      | 284                |          |                    |          |                    |          |                    | 860     | 12 168             |  |
| <b>2008/09</b> |          |                    |          |                    |          |                    |          |                    |          |                    |          |                    |          |                    |          |                    |          |                    |         |                    |  |
| Total          | 0        | 410                | 55       | 489                | 12       | 77                 | 47       | 1                  | 577      | 10 705             | 113      | 238                |          |                    |          |                    |          |                    | 803     | 11 920             |  |
| <b>2009/10</b> |          |                    |          |                    |          |                    |          |                    |          |                    |          |                    |          |                    |          |                    |          |                    |         |                    |  |
| Total          | 0        | 0                  | 32       | 350                | 3        | 114                | 39       | 11                 | 1 268    | 9 951              | 201      | 673                |          |                    |          |                    |          |                    | 1 579   | 12 002             |  |
| <b>2010/11</b> |          |                    |          |                    |          |                    |          |                    |          |                    |          |                    |          |                    |          |                    |          |                    |         |                    |  |
| Total          | 0        | 0                  | 18       | 536                | 21       | 123                | 37       | 34                 | 733      | 10 323             | 916      | 303                |          |                    |          |                    |          |                    | 1 747   | 12 675             |  |
| <b>2011/12</b> |          |                    |          |                    |          |                    |          |                    |          |                    |          |                    |          |                    |          |                    |          |                    |         |                    |  |
| oct-11         | 0        | 0                  | 0        | 44                 | 0        | 44                 | 9        | 1                  | 0        | 1 064              | 22       | 23                 |          |                    |          |                    |          |                    | 31      | 1 175              |  |
| nov-11         | 0        | 0                  | 0        | 132                | 1        | 24                 | 0        | 3                  | 0        | 626                | 27       | 11                 |          |                    |          |                    |          |                    | 28      | 795                |  |
| déc-11         | 0        | 0                  | 13       | 276                | 0        | 25                 | 1        | 3                  | 4        | 1 096              | 12       | 17                 |          |                    |          |                    |          |                    | 30      | 1 417              |  |
| janv-12        |          |                    |          |                    | 0        | 25                 | 2        | 5                  | 0        | 719                | 1        | 25                 | 0        | 148                | 0        | 0                  | 0        | 0                  | 3       | 922                |  |
| févr-12        |          |                    |          |                    | 0        | 2                  | 0        | 2                  | 30       | 826                | 3        | 9                  | 0        | 128                | 0        | 0                  | 15       | 0                  | 47      | 968                |  |
| mars-12        |          |                    |          |                    | 0        | 24                 | 0        | 1                  | 157      | 1 149              | 13       | 11                 | 0        | 0                  | 0        | 0                  | 0        | 22                 | 170     | 1 206              |  |
| avr-12         |          |                    |          |                    | 0        | 1                  | 0        | 1                  | 331      | 804                | 0        | 31                 | 0        | 0                  | 0        | 0                  | 0        | 0                  | 332     | 837                |  |
| mai-12         |          |                    |          |                    | 0        | 26                 | 9        | 4                  | 341      | 633                | 2        | 25                 | 0        | 0                  | 0        | 0                  | 0        | 38                 | 352     | 726                |  |
| juin-12        |          |                    |          |                    | 0        | 47                 | 1        | 5                  | 186      | 882                | 13       | 6                  | 0        | 23                 | 0        | 0                  | 1        | 1                  | 201     | 964                |  |
| juil-12        |          |                    |          |                    | 0        | 4                  | 3        | 10                 | 13       | 729                | 18       | 11                 | 0        | 0                  | 0        | 0                  | 0        | 0                  | 34      | 754                |  |
| août-12        |          |                    |          |                    | 0        | 25                 | 3        | 1                  | 10       | 1 091              | 12       | 28                 | 2        | 42                 | 0        | 0                  | 13       | 2                  | 40      | 1 189              |  |
| sept-12        |          |                    |          |                    | 0        | 24                 | 0        | 6                  | 3        | 764                | 0        | 2                  | 0        | 21                 | 0        | 0                  | 0        | 0                  | 3       | 817                |  |
| Total          | 0        | 0                  | 13       | 451                | 1        | 271                | 29       | 43                 | 1 075    | 10 381             | 121      | 198                | 3        | 364                | 0        | 0                  | 28       | 63                 | 1 270   | 11 771             |  |
| <b>2012/13</b> |          |                    |          |                    |          |                    |          |                    |          |                    |          |                    |          |                    |          |                    |          |                    |         |                    |  |
| oct-12         |          |                    |          |                    | 0        | 0                  | 2        | 1                  | 5        | 1 280              | 11       | 19                 | 0        | 21                 | 0        | 0                  | 0        | 1                  | 18      | 1 322              |  |
| nov-12         |          |                    |          |                    | 1        | 127                | 2        | 2                  | 7        | 861                | 18       | 5                  | 0        | 0                  | 0        | 0                  | 3        | 0                  | 31      | 995                |  |
| déc-12         |          |                    |          |                    | 0        | 0                  | 0        | 2                  | 8        | 835                | 1        | 6                  | 0        | 343                | 0        | 0                  | 0        | 1                  | 9       | 1 187              |  |
| janv-13        |          |                    |          |                    | 0        | 25                 | 4        | 2                  | 5        | 771                | 17       | 5                  | 0        | 150                | 0        | 0                  | 0        | 129                | 26      | 1 082              |  |
| févr-13        |          |                    |          |                    | 1        | 0                  | 0        | 2                  | 2        | 819                | 19       | 31                 | 0        | 86                 | 0        | 0                  | 0        | 0                  | 22      | 938                |  |
| mars-13        |          |                    |          |                    | 1        | 0                  | 0        | 2                  | 5        | 782                | 26       | 8                  | 0        | 21                 | 0        | 0                  | 0        | 1                  | 32      | 814                |  |
| avr-13         |          |                    |          |                    | 1        | 24                 | 8        | 4                  | 20       | 695                | 1        | 42                 | 0        | 21                 | 0        | 0                  | 0        | 1                  | 30      | 787                |  |
| mai-13         |          |                    |          |                    | 0        | 2                  | 0        | 2                  | 21       | 1 014              | 2        | 4                  | 0        | 21                 | 0        | 0                  | 0        | 0                  | 23      | 1 043              |  |
| juin-13        |          |                    |          |                    | 0        | 1                  | 1        | 1                  | 1        | 761                | 11       | 51                 | 0        | 0                  | 0        | 0                  | 0        | 21                 | 13      | 835                |  |
| Total          |          |                    |          |                    | 4        | 179                | 17       | 18                 | 74       | 7 818              | 106      | 171                | 0        | 663                | 0        | 0                  | 3        | 154                | 204     | 9 004              |  |

17011110 : Sucres de canne, bruts, sans addition d'aromatants ou de colorants, destinés à être raffinés

17011190 : Sucres de canne, bruts, sans addition d'aromatants ou de colorants (à l'excl. des sucres destinés à être raffinés)

17011290 : Sucres de betterave, bruts, sans addition d'aromatants ou de colorants (à l'excl. des sucres destinés à être raffinés)

17019100 : Sucres de canne ou de betterave, à l'état solide, additionnés d'aromatants ou de colorants

17019910 : Sucres blancs, sans addition d'aromatants ou de colorants, contenant, à l'état sec, en poids déterminé selon la méthode polarimétrique, 99,5% ou plus de saccharose

17019990 : Sucres de canne ou de betterave et saccharose chimiquement pur, à l'état solide (hors sucres bruts, sucres de canne ou de betterave additionnés d'aromatants ou de colorants ainsi que des sucres blancs)

Les nouveaux codes 17011390 et 17111490 se substituent au 17011190 à partir du 1er janvier 2012. Cela reste du sucre de canne destiné à être raffiné.

Les nouveaux codes 17011310 et 17111410 se substituent au 17011110 à partir du 1er janvier 2012. Cela reste du sucre de canne non destiné à être raffiné.

## **V– Les échanges de sucre en l'état**

**Importations françaises de sucre en provenance des pays de l'UE (1)**

(en t de sucre blanc)

|   |      | ALL    | AUT   | BUL | DK    | ESP     | EST | FIN | GRE   | HON   | IRL | ITA    | LIT | PB     | POL    | POR    | R. TCH | RU     | SLQ   | SUE | UEBL   | TOTAL (2) |
|---|------|--------|-------|-----|-------|---------|-----|-----|-------|-------|-----|--------|-----|--------|--------|--------|--------|--------|-------|-----|--------|-----------|
| <b>Campagne 2006/07</b><br>(Juillet 06 à Sept 07) |      | 81 624 | 1 646 | -   | 1 220 | 109 412 | -   | 10  | 61    | 1 008 | 163 | 10 073 | -   | 33 212 | 23     | 3 898  | 7 511  | 37 881 | 373   | 112 | 46 355 | 334 582   |
| <b>Campagne 2007/08</b><br>(Octobre 07 à Sept 08) |      | 60 179 | 941   | -   | 56    | 68 392  | -   | -   | 24    | 158   | 103 | 8 560  | 6   | 21 811 | 264    | 10 046 | 2 899  | 60 949 | 100   | 170 | 32 805 | 267 463   |
| <b>Campagne 2008/09</b><br>(Octobre 08 à Sept 09) |      | 60 191 | 1     | -   | 16    | 46 515  | -   | -   | 85    | -     | -   | 9 449  | -   | 23 001 | 534    | 5 099  | 3 682  | 37 190 | 455   | 191 | 33 787 | 220 196   |
| <b>Campagne 2009/10</b><br>(Octobre 09 à Sept 10) |      |        |       |     |       |         |     |     |       |       |     |        |     |        |        |        |        |        |       |     |        |           |
| Total   |      | 70 559 | -     | -   | 23    | 78 000  | -   | -   | -     | 5     | -   | 10 736 | -   | 22 385 | 266    | 4 867  | 3 681  | 18 465 | 915   | 186 | 33 996 | 244 084   |
| <b>Campagne 2010/11</b><br>(Octobre 10 à Sept 11) |      |        |       |     |       |         |     |     |       |       |     |        |     |        |        |        |        |        |       |     |        |           |
| Total   |      | 74 362 | 5     | 19  | 30    | 84 529  | 52  | 65  | 2     | 41    | 132 | 2 760  | -   | 23 566 | 80     | 3 584  | 2 740  | 15 077 | 1 192 | 230 | 32 986 | 241 452   |
| <b>Campagne 2011/12</b><br>(Octobre 11 à Sept 12) |      |        |       |     |       |         |     |     |       |       |     |        |     |        |        |        |        |        |       |     |        |           |
| - octobre   | 2011 | 7 345  | -     | -   | -     | 3 379   | -   | -   | 1 848 | -     | -   | 388    | -   | 3 040  | 24     | 27     | -      | 664    | 100   | 19  | 2 063  | 19 021    |
| - novembre  | "    | 6 240  | -     | -   | -     | 5 167   | -   | -   | 3     | -     | -   | 286    | -   | 1 902  | 28     | 49     | -      | 1 095  | 100   | 22  | 2 107  | 17 263    |
| - décembre  | "    | 7 555  | -     | -   | 1     | 6 389   | -   | -   | -     | -     | -   | 258    | -   | 1 302  | 9      | 13     | -      | 1 185  | 160   | 24  | 2 920  | 20 044    |
| - janvier   | 2012 | 5 754  | -     | -   | 2     | 3 499   | -   | -   | -     | -     | -   | 183    | -   | 1 574  | 1      | 73     | -      | 1 004  | 100   | 18  | 1 888  | 14 289    |
| - février   | "    | 6 264  | -     | -   | 3     | 5 096   | -   | -   | -     | -     | -   | 387    | -   | 2 588  | 3      | 50     | -      | 1 004  | -     | 21  | 2 049  | 17 652    |
| - mars  | "    | 9 342  | -     | -   | -     | 5 361   | -   | -   | -     | -     | -   | 410    | -   | 1 370  | 23     | 50     | -      | 1 226  | 450   | 21  | 2 039  | 20 473    |
| - avril   | "    | 8 088  | -     | -   | -     | 6 797   | -   | -   | -     | -     | -   | 173    | -   | 1 290  | 66     | 41     | -      | 648    | 250   | 17  | 2 824  | 20 441    |
| - mai   | "    | 6 293  | -     | -   | -     | 7 205   | -   | -   | 22    | -     | -   | 200    | -   | 1 347  | 138    | 8      | -      | 1 250  | 250   | 19  | 2 070  | 19 081    |
| - juin  | "    | 10 493 | -     | -   | 1     | 9 566   | -   | -   | -     | -     | -   | 516    | -   | 1 533  | 62     | 34     | -      | 1 262  | 252   | 16  | 2 233  | 26 204    |
| - juillet   | "    | 9 407  | -     | -   | -     | 6 158   | -   | -   | -     | -     | -   | 162    | -   | 2 022  | 114    | 29     | -      | 1 512  | 1     | 14  | 2 446  | 22 095    |
| - août  | "    | 6 403  | -     | -   | 2     | 6 655   | -   | -   | -     | -     | -   | 139    | -   | 1 436  | 67     | 2      | -      | 2 034  | 250   | 6   | 1 901  | 19 083    |
| - septembre                                       | "    | 9 562  | -     | -   | 2     | 4 309   | -   | -   | -     | -     | -   | 162    | -   | 2 063  | 95     | 8      | -      | 3 295  | -     | 15  | 2 190  | 21 888    |
| Total   |      | 92 746 | -     | -   | 11    | 69 581  | -   | -   | 1 873 | -     | -   | 3 264  | -   | 21 467 | 630    | 384    | -      | 16 179 | 1 913 | 212 | 26 730 | 237 534   |
| <b>Campagne 2012/13</b><br>(Octobre 12 à Juin 13) |      |        |       |     |       |         |     |     |       |       |     |        |     |        |        |        |        |        |       |     |        |           |
| - octobre   | 2012 | 9 240  | -     | -   | 1     | 3 501   | -   | -   | -     | -     | -   | 276    | -   | 1 328  | 92     | 4      | -      | 916    | 202   | 18  | 2 797  | 18 436    |
| - novembre  | "    | 6 205  | -     | -   | 1     | 2 209   | -   | -   | -     | -     | -   | 406    | -   | 1 288  | 70     | 12     | -      | 844    | -     | 14  | 2 660  | 13 829    |
| - décembre  | "    | 5 820  | -     | -   | -     | 2 419   | -   | -   | -     | -     | -   | 270    | -   | 1 561  | 85     | 10     | -      | 677    | 400   | 17  | 2 562  | 13 878    |
| - janvier   | 2013 | 5 625  | -     | -   | -     | 2 560   | -   | -   | -     | -     | -   | 253    | -   | 1 476  | 92     | 13     | -      | 950    | 250   | 13  | 2 621  | 14 060    |
| - février   | "    | 11 371 | -     | -   | 1     | 1 868   | -   | -   | -     | -     | -   | 233    | -   | 1 000  | 4 523  | 6      | -      | 718    | -     | 12  | 2 358  | 22 434    |
| - mars  | "    | 8 912  | -     | -   | 4     | 1 686   | -   | -   | 1     | -     | -   | 253    | -   | 1 182  | 6 876  | 7      | -      | 1 371  | -     | 16  | 3 275  | 23 986    |
| - avril   | "    | 7 369  | -     | -   | -     | 2 521   | -   | -   | -     | -     | -   | 314    | -   | 1 267  | 3 118  | 26     | -      | 1 057  | 1     | 15  | 2 153  | 17 987    |
| - mai   | "    | 8 781  | -     | -   | -     | 5 887   | -   | -   | 2     | -     | -   | 297    | -   | 1 247  | 92     | 33     | -      | 997    | 1     | 13  | 3 117  | 20 714    |
| - juin  | "    | 9 563  | -     | -   | -     | 3 807   | -   | -   | 2     | -     | -   | 287    | -   | 1 302  | 1 568  | 71     | -      | 1 033  | 300   | 9   | 3 355  | 21 576    |
| Total   |      | 72 886 | -     | -   | 7     | 26 458  | -   | -   | 5     | -     | -   | 2 589  | -   | 11 651 | 16 516 | 182    | -      | 8 563  | 1 154 | 127 | 24 898 | 166 900   |

(1) Seuls sont indiqués les Etats membres en provenance desquels du sucre a été importé depuis 2004/05.

(2) Total des pays adhérents à l'UE au cours de la période considérée.

Source : Douanes

Exportations françaises de sucre vers les pays de l'UE (1)

(en t de sucre blanc)

|  | ALL  | AUT  | BUL  | CHY   | DK  | ESP  | EST  | FIN   | GR   | HON  | IRL   | ITA  | LIT   | MAL  | PB  | POL  | POR   | ROU  | R. TCH   | RU   | SLQ   | SLN   | SUE  | UEBL   | TOTAL                |
|--|--|--|--|---|---|--|--|---|--|--|---|--|---|--|---|--|---|--|--|--|---|---|--|--|----------------------|
| <b>Campagne 2005/06</b><br>( Juil 05 à Juin 06)<br><i>dont DOM</i> | 254 227<br>975   | 587  |  | 2 086   | 3 690   | 281 437<br>608   | 0  | 71  | 7 499<br>136   | -  | 23 570<br>215   | 179 433<br>8 700   | -   | 631  | 37 008  | 39   | 921   |  | 54   | 120 322<br>4 543   | 0   | 46  | 785  | 572 054<br>516   | 1 484 460<br>15 693  |
| <b>Campagne 2006/07</b><br>( Juil 06 à Sept 07)<br><i>dont DOM</i> | 353 480<br>17 908  | 38 657   |  | 2 670   | 6 293   | 508 938<br>3 326   | 5  | 143   | 17 785<br>315  | 5 210  | 59 003<br>839   | 342 191<br>12 727  | 2   | 566  | 61 165  | 6 095<br>22  | 4 349   |  | 334  | 177 668<br>7 888   | 96  | 355   | 1 726  | 253 560<br>986   | 1 840 291<br>44 011  |
| <b>Campagne 2007/08</b><br>( Oct 07 à Sept 08)<br><i>dont DOM</i>  | 287 171<br>33 453  | 61 516   | 0  | 2 261   | 10 610  | 434 528<br>3905  | 3  | 7 846<br>7800   | 28 800<br>676  | 226  | 50 639<br>496   | 353 695<br>9 466   | 1   | 69   | 61 036  | 33 563<br>24 752   | 14 033<br>7889  | 41   | 223  | 165 574<br>4 914   | 0   | 222   | 748  | 225 499<br>852   | 1 738 304<br>94 203  |
| <b>Campagne 2008/09</b><br>( Oct 08 à Sept 09)<br><i>dont DOM</i>  | 259 489<br>3 702   | 4 461  | 37<br>23   | 3 009   | 3 503   | 412 831<br>3 526   | 1  | 24  | 47 986<br>580  | 6 448  | 32 809<br>1035  | 416 395<br>9 651   | 3   | 20   | 41 394  | 28 040<br>45   | 7 318<br>94   | 11 838<br>11 554   | 233  | 178 275<br>29 698  | 0   | 190   | 887  | 177 383<br>728   | 1 632 574<br>60 636  |
| <b>Campagne 2009/10</b><br>( Oct 09 à Sept 10)<br><i>dont DOM</i>  | 314 145<br>5 808   | 2 087  | 202<br>90  | 1 640   | 9 938   | 417 368<br>56 284  | 23   | 29  | 25 337<br>703  | 130  | 31 217<br>1 281   | 388 896<br>10 313  | 2   | 143  | 39 850  | 9 919<br>45  | 32 626<br>31 882  | 29 460<br>26 423   | 357  | 283 241<br>17 110  | 47  | 193   | 1 647  | 285 997<br>447   | 1 874 494<br>150 386 |
| <b>Campagne 2010/11</b><br>( Oct 10 à Sept 11)<br><i>dont DOM</i>  | 290 553<br>6 577   | 24 479<br>0  | 164<br>155   | 1 698<br>0  | 19 048<br>0   | 379 008<br>53 684  | 0<br>0   | 26<br>0   | 72 542<br>1 111  | 497<br>0   | 28 447<br>1 459   | 436 315<br>11 562  | 2<br>0  | 241<br>0   | 39 998<br>0   | 39 148<br>45   | 19 512<br>112   | 27 804<br>22 328   | 984<br>0   | 294 957<br>40 162  | 0<br>0  | 207<br>0  | 1 720<br>0   | 208 304<br>1 527   | 1 885 654<br>138 722 |
| <b>Campagne 2011/12</b><br>( Oct 11 à Sept 12)<br><i>dont DOM</i>  | 19 915<br>20 294<br>15 407<br>26 032<br>22 058<br>23 096<br>25 190<br>26 875<br>23 901<br>33 880<br>33 251<br>33 719 | 352<br>272<br>23<br>79<br>2 160<br>2 216<br>2 170<br>5 447<br>4 335<br>4 363<br>5 406<br>2 120 | 62<br>114<br>110<br>101<br>3<br>109<br>26<br>63<br>95<br>42<br>1<br>64 | 138<br>100<br>82<br>100<br>104<br>218<br>194<br>260<br>491<br>426<br>252<br>200 | 399<br>234<br>560<br>1 591<br>1 634<br>2 272<br>1 764<br>2 482<br>19 268<br>1 609<br>2 026<br>1 791 | 24 062<br>27 301<br>26 662<br>17 106<br>17 303<br>43 286<br>36 174<br>18 768<br>19 268<br>22 393<br>14 181<br>16 221 | -<br>-<br>-<br>-<br>-<br>-<br>-<br>-<br>-<br>-<br>-<br>- | 5<br>-<br>5<br>6<br>-<br>-<br>5<br>-<br>5<br>-<br>-<br>-<br>- | 4 066<br>6 584<br>16 845<br>3 119<br>13 683<br>1 721<br>2 826<br>17 898<br>1 997<br>16 715<br>2 514<br>298 | 48<br>120<br>24<br>9<br>211<br>158<br>1 112<br>132<br>559<br>120<br>328<br>243 | 2 694<br>2 911<br>783<br>2 192<br>1 489<br>2 501<br>1 793<br>4 691<br>2 826<br>41 309<br>4 439<br>3 173 | -<br>-<br>-<br>-<br>-<br>-<br>-<br>-<br>-<br>-<br>-<br>- | -<br>-<br>-<br>80<br>-<br>20<br>80<br>-<br>80<br>48<br>-<br>- | 3 666<br>2 892<br>2 350<br>3 001<br>4 704<br>5 735<br>3 760<br>5 386<br>5 737<br>3 149<br>4 145<br>4 376 | 1 305<br>302<br>75<br>261<br>293<br>1 740<br>2 144<br>665<br>363<br>1 398<br>824<br>1 053 | 587<br>116<br>134<br>167<br>100<br>222<br>118<br>137<br>114<br>128<br>130<br>132 | 265<br>145<br>1<br>1<br>20<br>2<br>10<br>15 482<br>29<br>-<br>-<br>11 457 | 44<br>103<br>17<br>35<br>28<br>68<br>480<br>619<br>61<br>867<br>1 348<br>1 276 | 29 102<br>20 012<br>26 307<br>27 493<br>14 796<br>16 983<br>19 009<br>23 907<br>26 580<br>21 775<br>24 345<br>22 802 | -<br>-<br>-<br>-<br>-<br>-<br>-<br>-<br>-<br>-<br>-<br>- | 29<br>9<br>25<br>2<br>25<br>24<br>728<br>25<br>486<br>509<br>269<br>1 | 225<br>12<br>8<br>51<br>80<br>145<br>108<br>192<br>175<br>121<br>260<br>528 | 53 231<br>47 228<br>40 530<br>20 049<br>12 227<br>13 312<br>12 590<br>26 562<br>33 392<br>22 875<br>16 800<br>20 676 | 174 023<br>164 125<br>159 513<br>131 137<br>123 493<br>147 981<br>144 723<br>189 492<br>162 534<br>174 916<br>135 935<br>153 187 |                      |
| <b>Campagne 2012/13</b><br>( Oct 12 à Juin 13)<br><i>dont DOM</i>  | 26 158<br>23 938<br>18 420<br>22 865<br>20 450<br>21 064<br>23 859<br>21 716<br>23 063                               | 52<br>7<br>20<br>57<br>32<br>26<br>903<br>1 118<br>1 180                                       | 26<br>1<br>63<br>-<br>70<br>1<br>85<br>64<br>129                       | 220<br>243<br>274<br>726<br>39<br>40<br>169<br>100<br>139                       | 943<br>23 244<br>19 583<br>14 916<br>13 418<br>643<br>727<br>696<br>613                             | 24 135<br>23 244<br>19 583<br>14 916<br>13 418<br>38 959<br>37 260<br>16 648<br>14 466                               | -<br>-<br>-<br>-<br>-<br>-<br>-<br>-<br>-                | 2<br>-<br>5<br>1<br>5<br>2<br>6<br>5<br>1                     | 15 897<br>3 484<br>2 300<br>3 670<br>2 050<br>3 532<br>4 909<br>4 969<br>23 265                            | 64<br>-<br>-<br>37<br>-<br>29<br>13<br>28<br>859                               | 2 864<br>3 219<br>1 171<br>2 706<br>1 840<br>2 364<br>3 412<br>3 056<br>859                             | -<br>-<br>1<br>-<br>-<br>-<br>-<br>-<br>-                | -<br>40<br>-<br>40<br>61<br>-<br>22<br>-<br>-<br>20           | 2 142<br>2 762<br>1 895<br>2 254<br>3 129<br>3 708<br>2 712<br>2 088<br>2 125                            | 134<br>37<br>55<br>24<br>24<br>269<br>1 221<br>212<br>640                                 | 95<br>142<br>78<br>102<br>354<br>751<br>446<br>403<br>293                        | 16<br>55<br>9<br>1<br>1<br>-<br>1<br>9 770<br>2                           | 125<br>170<br>43<br>61<br>61<br>181<br>177<br>19 719<br>2 289                  | 16 709<br>18 308<br>22 290<br>17 004<br>28 371<br>15 659<br>19 237<br>19 719<br>31 381                               | -<br>-<br>-<br>-<br>-<br>-<br>-<br>-<br>-                | 23<br>1<br>724<br>25<br>1<br>27<br>1<br>97<br>142                     | 82<br>126<br>24<br>133<br>128<br>72<br>55<br>143<br>220                     | 21 377<br>18 692<br>25 587<br>17 688<br>10 263<br>10 704<br>12 527<br>12 866<br>14 619                               | 145 656<br>126 810<br>117 207<br>115 934<br>111 319<br>127 501<br>138 653<br>128 866<br>146 195                                  |                      |
| <b>Total</b><br><i>dont DOM</i>                                    | 201 533<br>4 591   | 3 395<br>0   | 439<br>294   | 959<br>0  | 5 632<br>0  | 202 629<br>51 076  | 0<br>0   | 27<br>0   | 64 076<br>965  | 171<br>0   | 21 491<br>815   | 284 769<br>8 248   | 3<br>0  | 183<br>0   | 22 815<br>322   | 2 594<br>67  | 2 664<br>0  | 9 855<br>9 750   | 1 204<br>213   | 188 678<br>36 360  | 0<br>0  | 1 041<br>0  | 983<br>0   | 143 000<br>407   | 1 158 141<br>113 108 |

(1) Seuls sont indiqués les Etats membres vers lesquels du sucre a été expédié depuis 2005/06. UE à 25 jusqu'en 2006/07 et UE 27 à compter du 1er octobre 2007.

Sources : Douanes



Importations françaises de sucre des pays tiers par pays d'origine en 2012/13

(en t de sucre blanc)

|                                      | Total<br>Du 1.10.2011<br>Au 30.09.2012 | décembre<br>2012 | janvier<br>2013 | février<br>2013 | mars<br>2013 | avril<br>2013 | mai<br>2013  | juin<br>2013  | Total<br>Du 1.10.2012<br>Au 30.06.2013 |
|--------------------------------------|--|------------------|-----------------|-----------------|--------------|---------------|--------------|---------------|--|
| <b>En provenance des ACP et Inde</b> |  |                  |                 |                 |              |               |              |               |  |
| - Côte d'Ivoire                      | -                                      | -                | -               | -               | -            | -             | -            | -             | 113                                    |
| - Inde                               | 715                                    | 23               | 22              | 72              | 30           | 92            | 68           | 159           | 718                                    |
| - Madagascar                         | 8                                      | -                | -               | -               | -            | -             | -            | -             | -                                      |
| - Malawi                             | -                                      | -                | -               | -               | -            | 21            | -            | -             | 21                                     |
| - Mozambique                         | 66                                     | -                | -               | -               | -            | -             | -            | -             | -                                      |
| - Ile Maurice                        | 4 212                                  | 83               | 593             | 421             | 644          | 20            | 126          | 94            | 2 355                                  |
| - Swaziland                          | 892                                    | -                | -               | -               | -            | -             | -            | -             | 775                                    |
| - Zambie                             | 157                                    | -                | -               | -               | -            | -             | -            | -             | -                                      |
|                                      | 6 050                                  | 106              | 615             | 493             | 674          | 133           | 194          | 253           | 3 982                                  |
| <i>dont sucre blanc :</i>            | 3 215                                  | 23               | 22              | 471             | 30           | 92            | 106          | 159           | 2 119                                  |
| <b>En provenance d'autres pays</b>   |  |                  |                 |                 |              |               |              |               |  |
| - Algérie                            | -                                      | 50               | 50              | 50              | 50           | 150           | -            | 50            | 400                                    |
| - Argentine                          | 1 065                                  | -                | 23              | 23              | -            | 112           | -            | 118           | 282                                    |
| - Bosnie Herzegovine                 | -                                      | -                | -               | -               | -            | -             | -            | -             | -                                      |
| - Brésil                             | 105 616                                | 342              | 26 305          | 25 588          | 418          | 1 778         | 1 817        | 1 591         | 82 064                                 |
| - Burkina Faso                       | -                                      | -                | -               | -               | -            | -             | -            | -             | -                                      |
| - Canada                             | -                                      | -                | -               | -               | -            | -             | -            | -             | -                                      |
| - Chine                              | 91                                     | -                | -               | -               | 18           | 35            | -            | 1             | 90                                     |
| - Colombie                           | 1 104                                  | -                | -               | 6               | -            | 495           | -            | 6             | 531                                    |
| - Corée du Sud                       | 2                                      | -                | 1               | -               | -            | -             | -            | -             | 3                                      |
| - Costa Rica                         | 382                                    | 38               | 42              | 24              | 43           | 1             | 62           | 11 816        | 12 123                                 |
| - Cuba                               | 21                                     | 66               | 44              | 44              | 88           | 86            | -            | -             | 350                                    |
| - Emirats Arabes Unis                | 267                                    | -                | -               | -               | -            | -             | -            | -             | -                                      |
| - Equateur                           | 30                                     | -                | -               | -               | 10           | -             | 6            | -             | 16                                     |
| - Etats-Unis                         | 62                                     | 8                | 5               | 4               | 1            | 5             | 2            | 1             | 39                                     |
| - Israel                             | 1                                      | -                | -               | -               | 2            | -             | -            | -             | 2                                      |
| - Malaisie                           | 1                                      | -                | -               | -               | -            | -             | -            | -             | -                                      |
| - Maroc                              | -                                      | -                | -               | -               | -            | 1             | 1            | -             | 3                                      |
| - Mauritanie                         | 69                                     | 2                | -               | -               | 5            | -             | -            | -             | 16                                     |
| - Mexique                            | 4                                      | -                | -               | -               | -            | -             | -            | -             | -                                      |
| - Nouvelle Guinée Papouasie          | -                                      | -                | -               | -               | -            | 21            | -            | -             | 21                                     |
| - Panama                             | 261                                    | -                | -               | -               | -            | -             | -            | -             | 24                                     |
| - Paraguay                           | 3 272                                  | 21               | 318             | 195             | 21           | 49            | 21           | 248           | 2 169                                  |
| - Pérou                              | 131                                    | 16               | 16              | 40              | 33           | -             | 1            | -             | 200                                    |
| - Philippines                        | 106                                    | -                | 12              | 11              | 11           | -             | 11           | 11            | 79                                     |
| - Sierra Leone                       | 1 500                                  | -                | -               | -               | -            | -             | -            | -             | -                                      |
| - Sri Lanka                          | -                                      | 1                | -               | -               | -            | 1             | -            | 1             | 3                                      |
| - Suisse                             | 3 242                                  | 196              | 446             | 395             | 407          | 446           | 325          | 365           | 3 199                                  |
| - Surinam                            | 16                                     | 1                | 1               | -               | 2            | 1             | 1            | 1             | 9                                      |
| - Thaïlande                          | 11 508                                 | 607              | -               | 1 122           | 413          | 2 107         | 2 171        | 1 652         | 9 159                                  |
| - Togo                               | -                                      | -                | -               | -               | -            | -             | -            | -             | -                                      |
| - Tunisie                            | -                                      | -                | 21              | -               | -            | -             | -            | -             | 21                                     |
| - Turquie                            | -                                      | -                | 1               | -               | -            | -             | -            | -             | 1                                      |
|                                      | 128 751                                | 1 348            | 27 285          | 27 502          | 1 522        | 5 288         | 4 418        | 15 861        | 110 804                                |
| <i>dont sucre blanc :</i>            | 22 990                                 | 793              | 615             | 1 295           | 810          | 4 320         | 3 791        | 3 183         | 17 738                                 |
| - Origine non encore déterminée      | 10                                     | -                | -               | -               | -            | -             | -            | -             | -                                      |
| Divers (1)                           | -2 521                                 | -                | -390            | -230            | -            | -189          | -            | -             | -1 046                                 |
| <b>Total général</b>                 | <b>132 290</b>                         | <b>1 454</b>     | <b>27 510</b>   | <b>27 765</b>   | <b>2 196</b> | <b>5 232</b>  | <b>4 612</b> | <b>16 114</b> | <b>113 740</b>                         |
| <i>dont sucre blanc :</i>            | <b>26 205</b>                          | <b>816</b>       | <b>637</b>      | <b>1 766</b>    | <b>840</b>   | <b>4 412</b>  | <b>3 897</b> | <b>3 342</b>  | <b>19 857</b>                          |

(1) Les quantités négatives sur cette ligne proviennent d'un retranchement des quantités importées en perfectionnement actif.

Source : Douanes

## Importations françaises de sucre des pays tiers par pays d'origine de 2009/10 à 2011/12

(en t de sucre blanc)

|                                      | 2009/10<br>de 10/2009<br>à 09/2010 | 2010/11<br>de 10/2010<br>à 09/2011 | 2011/12         |                  |                  |                 |                 |               |               |              |              |                 |              |                   | 2011/12<br>de 10/2011<br>à 09/2012 |
|--------------------------------------|------------------------------------|------------------------------------|-----------------|------------------|------------------|-----------------|-----------------|---------------|---------------|--------------|--------------|-----------------|--------------|-------------------|------------------------------------|
|                                      |                                    |                                    | octobre<br>2011 | novembre<br>2011 | décembre<br>2011 | janvier<br>2012 | février<br>2012 | mars<br>2012  | avril<br>2012 | mai<br>2012  | juin<br>2012 | juillet<br>2012 | août<br>2012 | septembre<br>2012 |                                    |
| <b>EN PROVENANCE DES ACP ET INDE</b> |                                    |                                    |                 |                  |                  |                 |                 |               |               |              |              |                 |              |                   |                                    |
| - Côte d'Ivoire                      | 47                                 | -                                  | -               | -                | -                | -               | -               | -             | -             | -            | -            | -               | -            | -                 | -                                  |
| - Guyana                             | -                                  | 13 285                             | -               | -                | -                | -               | -               | -             | -             | -            | -            | -               | -            | -                 | -                                  |
| - Inde                               | 12                                 | 6                                  | 5               | 7                | -                | 5               | -               | 1             | 1             | 240          | 273          | 1               | 2            | 180               | 715                                |
| - Malawi                             | 275                                | 235                                | -               | -                | -                | -               | -               | -             | -             | -            | -            | -               | -            | -                 | -                                  |
| - Ile Maurice                        | 115 102                            | 85 169                             | 748             | 560              | 520              | 101             | 85              | 629           | 226           | 898          | -            | 174             | 251          | 20                | 4 212                              |
| - Sénégal                            | 5                                  | -                                  | -               | -                | -                | -               | -               | -             | -             | -            | -            | -               | -            | -                 | -                                  |
| - Soudan                             | -                                  | 19 551                             | -               | -                | -                | -               | -               | -             | -             | -            | -            | -               | -            | -                 | -                                  |
| - Swaziland                          | 24 375                             | 2 079                              | -               | -                | -                | 252             | 231             | -             | -             | -            | -            | -               | -            | 409               | 892                                |
| - Trinidad-et-Tobago                 | 863                                | -                                  | -               | -                | -                | -               | -               | -             | -             | -            | -            | -               | -            | -                 | -                                  |
| - Zambie                             | -                                  | 340                                | -               | -                | -                | -               | 135             | -             | 22            | -            | -            | -               | -            | -                 | 157                                |
|                                      | 140 679                            | 120 665                            | 753             | 567              | 520              | 358             | 517             | 638           | 249           | 1 138        | 273          | 175             | 253          | 609               | 6 050                              |
| <i>dont sucre blanc :</i>            | 38 302                             | 55 165                             | 205             | 412              | 0                | 101             | 135             | 214           | 227           | 758          | 273          | 88              | 213          | 589               | 3 215                              |
| <b>EN PROVENANCE D'AUTRES PAYS</b>   |                                    |                                    |                 |                  |                  |                 |                 |               |               |              |              |                 |              |                   |                                    |
| - Algérie                            | -                                  | 6 180                              | -               | -                | -                | -               | -               | -             | -             | -            | -            | -               | -            | -                 | -                                  |
| - Argentine                          | 388                                | 2 751                              | 24              | -                | -                | 8               | -               | 43            | 23            | 96           | 21           | -               | -            | 850               | 1 065                              |
| - Australie                          | 196                                | -                                  | -               | -                | -                | -               | -               | -             | -             | -            | -            | -               | -            | -                 | -                                  |
| - Barbades                           | 7 020                              | -                                  | -               | -                | -                | -               | -               | -             | -             | -            | -            | -               | -            | -                 | -                                  |
| - Bosnie Herzegovine                 | 1 038                              | -                                  | -               | -                | -                | -               | -               | -             | -             | -            | -            | -               | -            | -                 | -                                  |
| - Brésil                             | 10 956                             | 51 733                             | 24 704          | 26 038           | 1 308            | 198             | 10 852          | 12 474        | 2 011         | 746          | 188          | 22 887          | 2 904        | 1 306             | 105 616                            |
| - Chine                              | 2                                  | 143                                | -               | 4                | -                | -               | 19              | -             | -             | 28           | 7            | -               | 32           | 1                 | 91                                 |
| - Colombie                           | 137                                | 951                                | -               | 106              | -                | -               | 6               | 1             | 488           | -            | 8            | -               | -            | 495               | 1 104                              |
| - Costa Rica                         | 8                                  | 396                                | 61              | 40               | 29               | 78              | -               | 38            | 10            | 19           | 19           | -               | 49           | 39                | 382                                |
| - Cuba                               | 432                                | 667                                | -               | -                | 21               | -               | -               | -             | -             | -            | -            | -               | -            | -                 | 21                                 |
| - Egypte                             | -                                  | 750                                | 0               | -                | 0                | -               | 0               | -             | -             | -            | -            | -               | -            | -                 | -                                  |
| - Emirats Arabes Unis                | -                                  | 1 466                              | 0               | 267              | 0                | -               | 0               | -             | -             | -            | -            | -               | -            | -                 | 267                                |
| - Equateur                           | 322                                | 46                                 | -               | -                | -                | -               | 20              | -             | -             | -            | -            | -               | -            | 10                | 30                                 |
| - Etats-Unis                         | 0                                  | 29                                 | 3               | 6                | 3                | 9               | 7               | 5             | 4             | 8            | 2            | 9               | 2            | 4                 | 62                                 |
| - Israel                             | 25                                 | -                                  | -               | -                | -                | -               | 1               | -             | -             | -            | -            | -               | -            | -                 | 1                                  |
| - Malaisie                           | -                                  | 2 420                              | 1               | -                | -                | -               | -               | -             | -             | -            | -            | -               | -            | -                 | 1                                  |
| - Maroc                              | -                                  | 1                                  | -               | -                | -                | -               | -               | -             | -             | -            | -            | -               | -            | -                 | -                                  |
| - Mauritanie                         | -                                  | 106                                | 27              | -                | 6                | -               | 17              | 18            | 1             | -            | -            | -               | -            | -                 | 69                                 |
| - Mexique                            | -                                  | 3                                  | -               | -                | -                | 1               | -               | -             | -             | 1            | 1            | -               | 1            | -                 | 4                                  |
| - Myanmar                            | -                                  | -                                  | -               | -                | -                | -               | -               | -             | -             | -            | -            | -               | -            | -                 | -                                  |
| - Nicaragua                          | 6                                  | -                                  | -               | -                | -                | -               | -               | -             | -             | -            | -            | -               | -            | -                 | -                                  |
| - Népal                              | 6                                  | -                                  | -               | -                | -                | -               | -               | -             | -             | -            | -            | -               | -            | -                 | -                                  |
| - Panama                             | -                                  | 248                                | -               | -                | -                | -               | 24              | 47            | 47            | 47           | 48           | -               | 24           | 24                | 261                                |
| - Paraguay                           | -                                  | 1 974                              | 279             | 279              | 785              | 596             | 159             | 452           | 152           | 330          | 150          | 69              | 21           | -                 | 3 272                              |
| - Pérou                              | -                                  | 200                                | -               | 9                | 13               | 48              | -               | 16            | 11            | -            | 4            | 14              | 8            | 8                 | 131                                |
| - Philippines                        | 3 723                              | 92                                 | 12              | 6                | 23               | 10              | 6               | 28            | -             | 10           | -            | 11              | -            | -                 | 106                                |
| - République Dominicaine             | 148                                | 1                                  | -               | -                | -                | -               | -               | -             | -             | -            | -            | -               | -            | -                 | -                                  |
| - Russie                             | 105                                | -                                  | -               | -                | -                | -               | -               | -             | -             | -            | -            | -               | -            | -                 | -                                  |
| - Serbie                             | 7                                  | -                                  | -               | -                | -                | -               | -               | -             | -             | -            | -            | -               | -            | -                 | -                                  |
| - Sri Lanka                          | -                                  | -                                  | -               | -                | -                | -               | -               | -             | -             | -            | -            | -               | -            | -                 | -                                  |
| - Suisse                             | -                                  | 245                                | 20              | 17               | 10               | 143             | 284             | 330           | 206           | 361          | 788          | 325             | 261          | 497               | 3 242                              |
| - Surinam                            | 1                                  | 21                                 | -               | 2                | 1                | 2               | 2               | 1             | 2             | 1            | 2            | 1               | 1            | 1                 | 16                                 |
| - Thaïlande                          | 157                                | 2 920                              | 764             | 300              | 520              | 500             | 1 053           | 1 005         | 820           | 1 100        | 1 244        | 1 120           | 2 580        | 502               | 11 508                             |
| - Togo                               | 15                                 | -                                  | -               | -                | -                | -               | -               | -             | -             | -            | -            | -               | -            | -                 | -                                  |
| - Turquie                            | 1 382                              | 2                                  | -               | -                | -                | -               | -               | -             | -             | -            | -            | -               | -            | -                 | -                                  |
| - Vietnam                            | -                                  | 3                                  | -               | -                | -                | -               | -               | -             | -             | -            | -            | -               | -            | -                 | -                                  |
|                                      | 26 122                             | 73 348                             | 25 895          | 27 074           | 2 719            | 1 593           | 12 450          | 14 458        | 3 775         | 2 747        | 2 482        | 24 436          | 6 658        | 4 462             | 128 749                            |
| <i>dont sucre blanc :</i>            | 5 532                              | 19 785                             | 1 850           | 1 800            | 2 317            | 986             | 1 148           | 1 558         | 1 398         | 1 614        | 1 526        | 1 622           | 4 182        | 2 989             | 22 990                             |
| - Origine non encore déterminée      | -                                  | 1                                  | 2               | 1                | -                | 1               | -               | 1             | -             | -            | -            | 2               | -            | 3                 | 10                                 |
| <b>Divers (1)</b>                    | -6 433                             | -25 000                            | -               | -                | -                | -               | -1 858          | -             | -             | -            | -            | -               | -142         | -521              | -2 521                             |
| <b>Total général</b>                 | <b>160 369</b>                     | <b>169 014</b>                     | <b>26 650</b>   | <b>27 642</b>    | <b>3 239</b>     | <b>1 952</b>    | <b>11 109</b>   | <b>15 097</b> | <b>4 024</b>  | <b>3 885</b> | <b>2 755</b> | <b>24 613</b>   | <b>6 769</b> | <b>4 553</b>      | <b>132 288</b>                     |
| <i>dont sucre blanc :</i>            | <b>43 836</b>                      | <b>74 950</b>                      | <b>2 055</b>    | <b>2 212</b>     | <b>2 317</b>     | <b>1 087</b>    | <b>1 283</b>    | <b>1 772</b>  | <b>1 625</b>  | <b>2 372</b> | <b>1 799</b> | <b>1 710</b>    | <b>4 395</b> | <b>3 578</b>      | <b>26 205</b>                      |

(1) Les quantités négatives sur cette ligne proviennent d'un retranchement des quantités importées au titre du perfectionnement actif.

Source : Douanes

**Exportations françaises de sucre vers les pays tiers  
par pays de destination (1) en 2012/13**

(en t de sucre blanc)

|                          | Total<br>du 1.10.2011<br>Au 30.09.2012 | mars<br>2013 | avril<br>2013 | mai<br>2013 | juin<br>2013 | Total<br>du 1.10.2012<br>Au 30.06.2013 |
|--------------------------|--|--------------|---------------|-------------|--------------|--|
| <b>Afrique</b>           |  |              |               |             |              |  |
| Afrique du Nord :        |  |              |               |             |              |  |
| - Algérie                | 14 214                                 | 90           | 299           | 1 150       | 1 399        | 71 489                                 |
| - Egypte                 | 62 396                                 | 93           | 63            | 42          | 83           | 1 231                                  |
| - Libye                  | 44 650                                 | -            | -             | 1 012       | 989          | 2 001                                  |
| - Maroc                  | 262                                    | 116          | -             | -           | -            | 120                                    |
| - Tunisie                | 25 602                                 | 137          | 21            | 72          | 49           | 713                                    |
|                          | 147 124                                | 436          | 383           | 2 276       | 2 520        | 75 554                                 |
| <i>dont sucre brut :</i> | 33                                     | 10           | 2             | 2           | 4            | 29                                     |
| Afrique Occidentale :    |  |              |               |             |              |  |
| - Bénin                  | 9 985                                  | 584          | 814           | 216         | 744          | 4 714                                  |
| - Burkina Faso           | 4 799                                  | -            | 316           | 1 459       | 2            | 2 655                                  |
| - Côte-d'Ivoire          | 11                                     | -            | 1             | -           | 2            | 5                                      |
| - Gambie                 | 175                                    | 66           | 66            | -           | 88           | 396                                    |
| - Ghana                  | 3 579                                  | 152          | 391           | 130         | -            | 1 041                                  |
| - Guinée                 | 1 083                                  | -            | 153           | 88          | 44           | 919                                    |
| - Libéria                | 176                                    | 22           | 22            | -           | -            | 110                                    |
| - Mali                   | -                                      | -            | -             | 328         | -            | 328                                    |
| - Mauritanie             | 257                                    | 1            | -             | -           | 60           | 61                                     |
| - Niger                  | 3 162                                  | -            | 3 984         | 766         | -            | 4 750                                  |
| - Nigéria                | 19 734                                 | -            | -             | -           | -            | 8 753                                  |
| - Sénégal                | 8 591                                  | 599          | 1 107         | 245         | 932          | 4 729                                  |
| - Sierra Léone           | 86                                     | 43           | -             | -           | 43           | 215                                    |
| - Soudan                 | 28 450                                 | -            | -             | -           | -            | -                                      |
| - Tchad                  | 21                                     | -            | 1             | -           | 6            | 10                                     |
| - Togo                   | 5 574                                  | 152          | -             | 1 089       | 361          | 2 514                                  |
|                          | 85 683                                 | 1 619        | 6 855         | 4 321       | 2 282        | 31 200                                 |
| <i>dont sucre brut :</i> | 6                                      | 22           | 0             | 0           | 2            | 25                                     |

(1) Il s'agit des quantités de sucre dédouanées vers un pays tiers au départ de France, à l'exclusion des dédouanements effectués en Belgique, qu'ils portent sur du sucre du quota maximum ou sur du sucre hors quota.

Source : Douanes

**Exportations françaises de sucre vers les pays tiers  
par pays de destination en 2012/13**

(en t de sucre blanc)

|   | Total<br>du 1.10.2011<br>Au 30.09.2012 | mars<br>2012 | avril<br>2012 | MAI<br>2012 | JUIN<br>2012 | Total<br>du 1.10.2012<br>Au 30.06.2013 |
|---|--|--------------|---------------|-------------|--------------|--|
| <b>Afrique Centrale<br/>Orientale et Australe :</b> |  |              |               |             |              |  |
| - Afrique du Sud                                    | 26                                     | -            | -             | -           | -            | 1                                      |
| - Angola  | 460                                    | -            | -             | -           | -            | -                                      |
| - Cameroun  | 5 098                                  | 4            | 2 004         | -           | 3 750        | 6 276                                  |
| - Comores   | 2                                      | 1            | -             | -           | -            | 4                                      |
| - Congo (Rep)                                       | 10                                     | 1            | 1             | -           | 1            | 7                                      |
| - Djibouti  | 70                                     | -            | 23            | -           | -            | 35                                     |
| - Gabon   | 5                                      | 2            | -             | -           | 2            | 9                                      |
| - Guinée équatoriale                                | 999                                    | 65           | 65            | 44          | 44           | 784                                    |
| - Kenya   | 1 064                                  | -            | -             | -           | -            | -                                      |
| - Madagascar  | 3                                      | -            | -             | -           | -            | 4                                      |
| - Ile Maurice                                       | -                                      | -            | -             | -           | -            | 8                                      |
|   | <b>7 737</b>                           | <b>73</b>    | <b>2 093</b>  | <b>44</b>   | <b>3 797</b> | <b>7 128</b>                           |
| <i>dont sucre brut :</i>                            | <i>0</i>                               | <i>0</i>     | <i>0</i>      | <i>0</i>    | <i>0</i>     | <i>3</i>                               |
| <b>Amériques</b>                                    |  |              |               |             |              |  |
| - Antilles néerlandaises                            | 13                                     | -            | -             | -           | -            | 4                                      |
| - Bresil  | -                                      | -            | -             | -           | -            | -                                      |
| - Canada  | 217                                    | -            | 46            | 18          | 16           | 190                                    |
| - Dominique   | -                                      | -            | -             | -           | -            | 28                                     |
| - Etats-Unis  | 213                                    | 24           | 22            | 5           | 18           | 102                                    |
| - Mexique   | 2                                      | -            | -             | -           | -            | -                                      |
| - Surinam   | 330                                    | -            | -             | 22          | 22           | 44                                     |
|   | <b>775</b>                             | <b>24</b>    | <b>68</b>     | <b>45</b>   | <b>56</b>    | <b>368</b>                             |
| <i>dont sucre brut :</i>                            | <i>128</i>                             | <i>0</i>     | <i>25</i>     | <i>16</i>   | <i>4</i>     | <i>103</i>                             |

**Exportations françaises de sucre vers les pays tiers  
par pays de destination en 2012/13**

(en t de sucre blanc)

|                                | Total<br>du 1.10.2011<br>Au 30.09.2012 | mars<br>2012 | avril<br>2012 | MAI<br>2012 | JUIN<br>2012 | total<br>du 1.10.2012<br>Au 30.06.2013 |
|--------------------------------|--|--------------|---------------|-------------|--------------|--|
| <b>Asie</b>                    |  |              |               |             |              |  |
| Asie occidentale               |  |              |               |             |              |  |
| - Arabie Saoudite              | 10 283                                 | 345          | 1 151         | 2 069       | 1 540        | 7 749                                  |
| - Bahreïn                      | 4                                      | -            | -             | -           | 69           | 644                                    |
| - Cisjordanie                  | 1 978                                  | -            | -             | -           | -            | -                                      |
| - Emirats Arabes Unis          | 22 924                                 | -            | 8             | -           | 8            | 2 883                                  |
| - Irak                         | 15 722                                 | -            | -             | -           | 20 000       | 20 000                                 |
| - Iran                         | -                                      | -            | -             | -           | -            | -                                      |
| - Israël                       | 56 100                                 | -            | 800           | 308         | 370          | 5 606                                  |
| - Jordanie                     | 6 181                                  | -            | -             | 2           | 21           | 65                                     |
| - Koweït                       | 2 652                                  | 22           | -             | -           | 990          | 4 260                                  |
| - Liban                        | 38 024                                 | 870          | 20            | 728         | 667          | 3 394                                  |
| - Qatar                        | 144                                    | 2            | 1             | -           | -            | 4                                      |
| - Oman                         | 154                                    | -            | -             | -           | -            | -                                      |
| - Syrie                        | 76 777                                 | -            | -             | -           | -            | 2 990                                  |
| - Yémen                        | -                                      | -            | -             | -           | -            | -                                      |
|                                | 230 943                                | 1 239        | 1 980         | 3 107       | 23 665       | 47 595                                 |
| <i>dont sucre brut :</i>       | 18                                     | 3            | 4             | 2           | 0            | 19                                     |
| Autres pays d'Asie :           |  |              |               |             |              |  |
| - Afghanistan                  | 4                                      | -            | -             | -           | -            | -                                      |
| - Chine                        | 17                                     | 5            | -             | -           | 4            | 18                                     |
| - Corée du sud                 | 30                                     | 12           | 1             | 12          | -            | 43                                     |
| - Hong-Kong                    | 25                                     | 4            | 3             | 2           | 1            | 20                                     |
| - Inde                         | -                                      | -            | 12            | -           | 12           | 80                                     |
| - Japon                        | 541                                    | 32           | 32            | 33          | 39           | 314                                    |
| - Kirgizthan                   | -                                      | -            | -             | -           | -            | -                                      |
| - Malaisie                     | 5                                      | -            | 3             | -           | -            | 6                                      |
| - Maldives                     | 1                                      | -            | -             | -           | 3            | 5                                      |
| - Pakistan                     | 21                                     | -            | -             | -           | -            | -                                      |
| - Philippines                  | 2                                      | -            | -             | -           | -            | -                                      |
| - Singapour                    | 7                                      | 4            | -             | -           | -            | 7                                      |
| - Sri Lanka                    | 506                                    | -            | -             | -           | -            | -                                      |
| - Taïwan                       | 26                                     | 2            | 5             | -           | 2            | 20                                     |
| - Thaïlande                    | 10                                     | -            | -             | -           | -            | -                                      |
| - Viêt-Nam                     | -                                      | -            | 2             | -           | -            | 2                                      |
|                                | 1 195                                  | 59           | 58            | 47          | 61           | 515                                    |
| <i>dont sucre brut :</i>       | 220                                    | 21           | 19            | 19          | 16           | 168                                    |
| <b>Australie et Océanie</b>    |  |              |               |             |              |  |
| - Australie                    | 24                                     | 9            | 16            | -           | 8            | 48                                     |
| - Fidji                        | -                                      | -            | -             | -           | -            | -                                      |
| - Nouvelle Calédonie           | 437                                    | 1            | 17            | 34          | 39           | 266                                    |
| - Nouvelle Zélande             | 3                                      | -            | -             | -           | -            | 1                                      |
| - Polynésie française / Wallis | 370                                    | 43           | 24            | -           | 39           | 251                                    |
|                                | 834                                    | 53           | 57            | 34          | 86           | 566                                    |
| <i>dont sucre brut :</i>       | 67                                     | 3            | 4             | 7           | 4            | 46                                     |

**Exportations françaises de sucre vers les pays tiers  
par pays de destination en 2012/13**

(en t de sucre blanc)

|                                       | Total<br>du 1.10.2011<br>Au 30.09.2012 | mars<br>2012  | avril<br>2012 | MAI<br>2012   | JUIN<br>2012  | Total<br>du 1.10.2012<br>Au 30.06.2013 |
|---------------------------------------|--|---------------|---------------|---------------|---------------|--|
| <b>Europe (hors UE)</b>               |  |               |               |               |               |  |
| - Andorre                             | 2 418                                  | 66            | 263           | 110           | 131           | 1 467                                  |
| - Azerbaïdjan                         | -                                      | -             | -             | -             | -             | -                                      |
| - Bosnie Herzégovine                  | 195                                    | 21            | -             | 21            | 22            | 142                                    |
| - Croatie                             | -                                      | -             | -             | -             | -             | -                                      |
| - Géorgie                             | 8                                      | 6             | -             | -             | -             | 7                                      |
| - Islande                             | -                                      | -             | -             | -             | -             | -                                      |
| - Kosovo                              | 3                                      | -             | -             | -             | -             | 1                                      |
| - Macédoine                           | -                                      | -             | -             | -             | -             | -                                      |
| - Monténégro                          | -                                      | -             | -             | -             | -             | 40                                     |
| - Norvège                             | 79                                     | 15            | -             | 13            | -             | 99                                     |
| - Ouzbékistan                         | -                                      | -             | -             | -             | -             | -                                      |
| - Russie                              | 56                                     | 1             | -             | -             | 1             | 2                                      |
| - Serbie                              | -                                      | -             | -             | 6 777         | -             | 6 777                                  |
| - Suisse                              | 61 027                                 | 7 619         | 6 164         | -             | 5 568         | 41 265                                 |
| - Turquie                             | 2 240                                  | 147           | 213           | 183           | 305           | 2 691                                  |
| - Ukraine                             | 4                                      | -             | 1             | -             | -             | 3                                      |
|                                       | 66 030                                 | 7 875         | 6 641         | 7 104         | 6 027         | 52 494                                 |
| <i>dont sucre brut :</i>              | 98                                     | 4             | 2             | 0             | 2             | 76                                     |
| - Autres destinations non déterminées | 4                                      |               | 2             |               | 1             | 4                                      |
| Divers (1)                            | -10 965                                | -82           | -193          | -111          | -128          | -1 159                                 |
| <b>Total général</b>                  | <b>529 360</b>                         | <b>11 296</b> | <b>17 944</b> | <b>16 867</b> | <b>38 367</b> | <b>214 265</b>                         |
| <i>dont sucre brut :</i>              | <b>570</b>                             | <b>63</b>     | <b>56</b>     | <b>46</b>     | <b>32</b>     | <b>469</b>                             |

(1) Les quantités négatives sur cette ligne proviennent d'un retranchement des quantités exportées au titre du perfectionnement actif.

**Exportations françaises de sucre vers les pays tiers  
par pays de destination (1) de 2009/10 à 2011/12**

(en t de sucre blanc)

|                          | 2009/10<br>de 10/2009<br>à 09/2010 | 2010/11<br>de 10/2010<br>à 09/2011 | 2011/12         |                  |                  |                 |                 |              |               |             |              |                 |              | 2011/12<br>de 10/2011<br>à 09/2012 |                   |
|--------------------------|------------------------------------|------------------------------------|-----------------|------------------|------------------|-----------------|-----------------|--------------|---------------|-------------|--------------|-----------------|--------------|------------------------------------|-------------------|
|                          |                                    |                                    | octobre<br>2011 | novembre<br>2011 | décembre<br>2011 | janvier<br>2012 | février<br>2012 | mars<br>2012 | avril<br>2012 | mai<br>2012 | juin<br>2012 | juillet<br>2012 | août<br>2012 |                                    | septembre<br>2012 |
| <b>Afrique</b>           |                                    |                                    |                 |                  |                  |                 |                 |              |               |             |              |                 |              |                                    |                   |
| Afrique du Nord :        |                                    |                                    |                 |                  |                  |                 |                 |              |               |             |              |                 |              |                                    |                   |
| - Algérie                | 97 581                             | 87 016                             | 4 094           | 92               | -                | -               | 989             | 163          | 2 508         | 227         | -            | -               | 109          | 6 032                              | 14 214            |
| - Egypte                 | 25 431                             | 1 097                              | 9 869           | 6 017            | 14 512           | 278             | 265             | -            | 3             | 22 821      | 1 083        | 1 562           | 5 621        | 365                                | 62 396            |
| - Libye                  | 41 476                             | 9 174                              | 7 000           | 10 650           | 15 600           | 11 400          | -               | -            | -             | -           | -            | -               | -            | -                                  | 44 650            |
| - Maroc                  | 189                                | 557                                | 100             | -                | 43               | 43              | 10              | 1            | -             | 1           | 61           | 3               | -            | -                                  | 262               |
| - Tunisie                | 43 201                             | 30 876                             | 12 051          | 3 095            | 391              | 9 491           | 47              | 103          | 45            | 19          | 130          | 24              | 84           | 122                                | 25 602            |
|                          | 207 878                            | 128 720                            | 33 114          | 19 854           | 30 546           | 21 212          | 1 311           | 267          | 2 556         | 23 068      | 1 274        | 1 589           | 5 814        | 6 519                              | 147 124           |
| <i>dont sucre brut :</i> | 125                                | 111                                | 0               | 1                | 0                | 10              | 4               | 0            | 4             | 1           | 11           | 2               | 0            | 0                                  | 33                |
| Afrique Occidentale :    |                                    |                                    |                 |                  |                  |                 |                 |              |               |             |              |                 |              |                                    |                   |
| - Bénin                  | 7 904                              | 3 049                              | 534             | 216              | 411              | 324             | 569             | 852          | 1 071         | 3 290       | 1 384        | 238             | 584          | 512                                | 9 985             |
| - Burkina Faso           | -                                  | 3 966                              | -               | -                | -                | -               | -               | 2 894        | 1 248         | -           | 657          | -               | -            | -                                  | 4 799             |
| - Côte-d'Ivoire          | 543                                | 294                                | -               | -                | 1                | 2               | -               | -            | 1             | 2           | 1            | -               | 2            | 2                                  | 11                |
| - Gambie                 | 472                                | 236                                | -               | -                | -                | -               | -               | 44           | -             | 131         | -            | -               | -            | -                                  | 175               |
| - Ghana                  | 3 454                              | 1 745                              | 563             | 736              | 738              | 88              | 218             | 304          | 542           | -           | 282          | -               | -            | 108                                | 3 579             |
| - Guinée                 | 466                                | 688                                | -               | 44               | 109              | 153             | -               | -            | 131           | 537         | 109          | -               | -            | -                                  | 1 083             |
| - Libéria                | 263                                | 88                                 | -               | 22               | 22               | -               | 22              | -            | -             | 44          | 22           | -               | 44           | -                                  | 176               |
| - Mali                   | 6 852                              | 1                                  | -               | -                | -                | -               | -               | -            | -             | -           | -            | -               | -            | -                                  | 0                 |
| - Mauritanie             | 14 745                             | 68                                 | -               | -                | 44               | -               | -               | -            | 61            | 89          | -            | -               | -            | 63                                 | 257               |
| - Niger                  | 11 619                             | 1 970                              | 219             | -                | -                | -               | 219             | -            | 1 796         | 813         | 115          | -               | -            | -                                  | 3 162             |
| - Nigéria                | 47 171                             | 21 397                             | -               | 2 226            | -                | 1 945           | -               | 2 810        | 1 081         | 973         | 973          | 3 480           | 4 301        | 1 945                              | 19 734            |
| - Sénégal                | 31 798                             | 10 892                             | 203             | 430              | 338              | 656             | 542             | 502          | 706           | 1 599       | 2 091        | 645             | 849          | 30                                 | 8 591             |
| - Sierra Léone           | 329                                | 737                                | -               | -                | -                | -               | -               | -            | 43            | 43          | -            | -               | -            | -                                  | 86                |
| - Soudan                 | 15 000                             | 6 750                              | 8 450           | -                | -                | -               | -               | -            | -             | -           | -            | 20 000          | -            | -                                  | 28 450            |
| - Tchad                  | 3 114                              | 2                                  | -               | 1                | 1                | 1               | -               | -            | 6             | -           | 7            | -               | 4            | 1                                  | 21                |
| - Togo                   | 4 909                              | 5 347                              | 131             | 389              | 1 025            | -               | 238             | 151          | 909           | 900         | 622          | 101             | 998          | 110                                | 5 574             |
|                          | 148 639                            | 57 230                             | 10 100          | 4 064            | 2 689            | 3 169           | 1 808           | 7 557        | 7 595         | 8 421       | 6 263        | 24 464          | 6 782        | 2 771                              | 85 683            |
| <i>dont sucre brut :</i> | 4                                  | 3                                  | 1               | 0                | 0                | 1               | 0               | 0            | 0             | 3           | 1            | 0               | 0            | 0                                  | 6                 |

(1) Il s'agit des quantités de sucre dédouanées vers un pays tiers au départ de

Source : Douanes

**Exportations françaises de sucre vers les pays tiers  
par pays de destination de 2009/10 à 2011/12**

(en t de sucre blanc)

|   | 2009/10<br>de 10/2009<br>à 09/2010 | 2010/11<br>de 10/2010<br>à 09/2011 | 2011/12         |                  |                  |                 |                 |              |               |             |              |                 |              | 2011/12<br>de 10/2011<br>à 09/2012 |                   |
|---|------------------------------------|------------------------------------|-----------------|------------------|------------------|-----------------|-----------------|--------------|---------------|-------------|--------------|-----------------|--------------|------------------------------------|-------------------|
|   |                                    |                                    | octobre<br>2011 | novembre<br>2011 | décembre<br>2011 | janvier<br>2012 | février<br>2012 | mars<br>2012 | avril<br>2012 | mai<br>2012 | juin<br>2012 | juillet<br>2012 | août<br>2012 |                                    | septembre<br>2012 |
| Afrique Centrale<br>Orientale et Australe : |                                    |                                    |                 |                  |                  |                 |                 |              |               |             |              |                 |              |                                    |                   |
| - Afrique du Sud                            | 6                                  | 1                                  | 1               | 1                | -                | -               | -               | 24           | -             | -           | -            | -               | -            | -                                  | 26                |
| - Angola                                    | 2                                  | 0                                  | -               | -                | 460              | -               | -               | -            | -             | -           | -            | -               | -            | -                                  | 460               |
| - Cameroun                                  | 8 855                              | 3 966                              | 20              | 1 541            | -                | -               | 1               | -            | 1 014         | -           | 1 015        | -               | 1 507        | -                                  | 5 098             |
| - Comores                                   | -                                  | 1                                  | -               | -                | 1                | -               | -               | 1            | -             | -           | -            | -               | -            | -                                  | 2                 |
| - Congo (Rep)                               | -                                  | 9                                  | 1               | 1                | -                | 1               | -               | 2            | -             | 2           | 1            | 1               | -            | 1                                  | 10                |
| - Djibouti                                  | 67                                 | 80                                 | 1               | -                | 1                | -               | -               | -            | 23            | -           | 22           | -               | 1            | 22                                 | 70                |
| - Gabon                                     | 23                                 | 0                                  | -               | -                | -                | -               | -               | -            | -             | 2           | 3            | -               | -            | -                                  | 5                 |
| - Guinée équatoriale                        | 830                                | 1 539                              | 262             | 65               | 22               | 22              | 66              | 65           | 108           | 192         | 87           | 44              | 22           | 44                                 | 999               |
| - Kenya                                     | 414                                | 230                                | 52              | 1 012            | -                | -               | -               | -            | -             | -           | -            | -               | -            | -                                  | 1 064             |
| - Madagascar                                | 1                                  | 18                                 | -               | -                | 1                | -               | -               | 2            | -             | -           | -            | -               | -            | -                                  | 3                 |
| - Mayotte                                   | 16                                 | 13                                 | -               | -                | -                | -               | -               | -            | -             | -           | -            | -               | -            | -                                  | 0                 |
| - Tanzanie                                  | -                                  | 805                                | -               | -                | -                | -               | -               | -            | -             | -           | -            | -               | -            | -                                  | 0                 |
|   | 10 214                             | 6 662                              | 337             | 2 620            | 485              | 23              | 67              | 94           | 1 145         | 196         | 1 128        | 45              | 1 530        | 67                                 | 7 737             |
| <i>dont sucre brut :</i>                    | 15                                 | 12                                 | 0               | 0                | 0                | 0               | 0               | 0            | 0             | 0           | 0            | 0               | 0            | 0                                  | 0                 |
| <b>Amériques</b>                            |                                    |                                    |                 |                  |                  |                 |                 |              |               |             |              |                 |              |                                    |                   |
| - Antilles néerlandaises                    | 6                                  | 15                                 | 3               | -                | 1                | -               | 1               | 1            | 2             | 1           | -            | 3               | -            | 1                                  | 13                |
| - Bresil                                    | -                                  | 12                                 | -               | -                | -                | -               | -               | -            | -             | -           | -            | -               | -            | -                                  | 0                 |
| - Canada                                    | 179                                | 255                                | 23              | 13               | 16               | 13              | 13              | 33           | 17            | 14          | 33           | 15              | 13           | 14                                 | 217               |
| - Colombie                                  | 1                                  | 0                                  | -               | -                | -                | -               | -               | -            | -             | -           | -            | -               | -            | -                                  | 0                 |
| - Dominique                                 | 18                                 | 0                                  | -               | -                | -                | -               | -               | -            | -             | -           | -            | -               | -            | -                                  | 0                 |
| - Etats-Unis                                | 225                                | 215                                | 19              | 2                | 13               | 16              | 24              | 23           | 15            | 18          | 42           | 3               | 1            | 37                                 | 213               |
| - Mexique                                   | 2 200                              | 4 402                              | -               | -                | -                | -               | -               | 2            | -             | -           | -            | -               | -            | -                                  | 2                 |
| - Panama                                    | -                                  | 0                                  | -               | -                | -                | 0               | -               | -            | -             | -           | -            | 0               | -            | 0                                  | 0                 |
|   | 2 629                              | 4 899                              | 42              | 15               | 29               | 29              | 37              | 58           | 144           | 33          | 75           | 18              | 14           | 272                                | 775               |
| <i>dont sucre brut :</i>                    | 55                                 | 98                                 | 13              | 4                | 6                | 8               | 4               | 24           | 18            | 4           | 25           | 7               | 5            | 10                                 | 128               |



**Exportations françaises de sucre vers les pays tiers  
par pays de destination de 2009/10 à 2011/12**

(en t de sucre blanc)

|                             | 2009/10                 | 2010/11                 | 2011/12         |                  |                  |                 |                 |              |               |             |              |                 |              | 2011/12           |                         |
|-----------------------------|-------------------------|-------------------------|-----------------|------------------|------------------|-----------------|-----------------|--------------|---------------|-------------|--------------|-----------------|--------------|-------------------|-------------------------|
|                             | de 10/2009<br>à 09/2010 | de 10/2010<br>à 09/2011 | octobre<br>2011 | novembre<br>2011 | décembre<br>2011 | janvier<br>2012 | février<br>2012 | mars<br>2012 | avril<br>2012 | mai<br>2012 | juin<br>2012 | juillet<br>2012 | août<br>2012 | septembre<br>2012 | de 10/2011<br>à 09/2012 |
| <b>Asie</b>                 |                         |                         |                 |                  |                  |                 |                 |              |               |             |              |                 |              |                   |                         |
| - Arabie Saoudite           | 13 523                  | 5 626                   | 1 449           | 989              | -                | 782             | 1 333           | 2 231        | 1 129         | 1 493       | 388          | 88              | 113          | 288               | 10 283                  |
| - Bahreïn                   | 805                     | 1 794                   | -               | -                | -                | -               | -               | -            | -             | 4           | -            | -               | -            | -                 | 4                       |
| - Cisjordanie               | 4 002                   | 2 300                   | -               | -                | 598              | -               | -               | -            | -             | -           | -            | 1 380           | -            | -                 | 1 978                   |
| - Emirats Arabes Unis       | 8 129                   | 3 950                   | 4 166           | 7 874            | 4 740            | 5 666           | -               | -            | 468           | -           | 8            | -               | -            | 2                 | 22 924                  |
| - Israël                    | 89 683                  | 34 281                  | 3 955           | 2 946            | 7 532            | 7 508           | 9 178           | 4 814        | 3 262         | 3 907       | 4 396        | 2 638           | 3 088        | 2 876             | 56 100                  |
| - Jordanie                  | 4 151                   | 119                     | -               | 42               | 21               | -               | 1 150           | 1 725        | 21            | 2 850       | -            | 110             | 42           | 220               | 6 181                   |
| - Koweït                    | 1 035                   | 10 608                  | 2 645           | -                | 1                | -               | -               | -            | -             | -           | 6            | -               | -            | -                 | 2 652                   |
| - Liban                     | 16 665                  | 13 861                  | 2 644           | 3 983            | 6 218            | 4 271           | 1 813           | 4 825        | 3 334         | 1 774       | 3 148        | 2 821           | 2 508        | 685               | 38 024                  |
| - Qatar                     | 5                       | 92                      | -               | -                | -                | -               | -               | 2            | -             | 2           | -            | -               | -            | 140               | 144                     |
| - Oman                      | 92                      | 92                      | -               | -                | 132              | -               | 22              | -            | -             | -           | -            | -               | -            | -                 | 154                     |
| - Syrie                     | 31 600                  | 4 807                   | 9 159           | 1 127            | 20 349           | 16 300          | 6 820           | 2 714        | 4 278         | 5 727       | 5 244        | 1 012           | 4 047        | -                 | 76 777                  |
| - Yemen                     | 23                      | 0                       | -               | -                | -                | -               | -               | -            | -             | -           | -            | -               | -            | -                 | 0                       |
|                             | 169 713                 | 77 530                  | 24 018          | 16 961           | 55 060           | 34 527          | 20 569          | 16 311       | 12 492        | 15 757      | 13 190       | 8 049           | 9 798        | 4 211             | 230 943                 |
| <i>dont sucre brut :</i>    | 14                      | 19                      | 2               | 1                | 0                | 1               | 0               | 5            | 3             | 3           | 0            | 0               | 0            | 3                 | 18                      |
| <b>Autres pays d'Asie :</b> |                         |                         |                 |                  |                  |                 |                 |              |               |             |              |                 |              |                   |                         |
| - Afghanistan               | -                       | 2                       | 1               | -                | -                | 1               | -               | -            | -             | 1           | -            | -               | 1            | -                 | 4                       |
| - Bangladesh                | 44                      | 0                       | 0               | -                | -                | -               | -               | -            | 0             | -           | -            | -               | -            | -                 | 0                       |
| - Chine                     | 349                     | 20                      | 2               | -                | -                | 4               | 1               | 2            | 2             | -           | 2            | -               | 4            | -                 | 17                      |
| - Corée du sud              | 44                      | 60                      | -               | -                | -                | 8               | 7               | -            | -             | -           | 7            | 7               | 1            | -                 | 30                      |
| - Hong-Kong                 | 18                      | 18                      | -               | -                | 2                | 3               | 5               | 2            | -             | 2           | 2            | -               | 3            | 6                 | 25                      |
| - Inde                      | 3 315                   | 86                      | -               | -                | -                | -               | -               | -            | -             | -           | -            | -               | -            | -                 | 0                       |
| - Indonésie                 | -                       | 7                       | -               | -                | -                | -               | -               | -            | -             | -           | -            | -               | -            | -                 | 0                       |
| - Japon                     | 511                     | 574                     | 59              | 75               | 95               | 12              | 55              | 1            | 18            | 20          | 31           | 68              | 46           | 61                | 541                     |
| - Kirgizthan                | -                       | 483                     | -               | -                | -                | -               | 0               | -            | 0             | 0           | 0            | 0               | 0            | 0                 | 0                       |
| - Malaisie                  | 7                       | 6                       | -               | -                | -                | 4               | -               | -            | -             | 1           | -            | -               | -            | -                 | 5                       |
| - Maldives                  | 4                       | 9                       | 0               | -                | -                | -               | -               | 1            | 0             | 0           | -            | -               | -            | -                 | 1                       |
| - Pakistan                  | -                       | 43                      | -               | -                | -                | 21              | -               | -            | -             | -           | -            | -               | -            | -                 | 21                      |
| - Philippines               | -                       | 2                       | -               | -                | -                | -               | -               | 2            | -             | -           | -            | -               | -            | -                 | 2                       |
| - Singapour                 | 5                       | 697                     | 6               | -                | -                | -               | -               | 1            | -             | -           | -            | -               | -            | -                 | 7                       |
| - Sri Lanka                 | 1 096                   | 0                       | -               | 506              | -                | -               | -               | -            | -             | -           | -            | -               | -            | -                 | 506                     |
| - Taïwan                    | 103                     | 10                      | 4               | 1                | -                | 5               | -               | 4            | -             | -           | 3            | 4               | 5            | -                 | 26                      |
| - Thaïlande                 | 9                       | 15                      | -               | -                | -                | -               | -               | -            | 5             | -           | -            | -               | 5            | -                 | 10                      |
| - Viêt-Nam                  | 3                       | 2                       | -               | -                | -                | -               | -               | -            | -             | -           | -            | -               | -            | -                 | 0                       |
|                             | 5 508                   | 2 034                   | 72              | 582              | 97               | 58              | 68              | 13           | 25            | 24          | 45           | 79              | 65           | 67                | 1 195                   |
| <i>dont sucre brut :</i>    | 95                      | 185                     | 42              | 29               | 43               | 2               | 3               | 0            | 10            | 17          | 8            | 15              | 20           | 31                | 220                     |
| <b>Australie et Océanie</b> |                         |                         |                 |                  |                  |                 |                 |              |               |             |              |                 |              |                   |                         |
| - Australie                 | 39                      | 61                      | -               | -                | -                | 7               | -               | -            | 1             | -           | 8            | 8               | -            | -                 | 24                      |
| - Nouvelle Calédonie        | 211                     | 309                     | 4               | 63               | 60               | -               | 18              | 19           | 43            | 61          | 20           | 47              | 64           | 38                | 437                     |
| - Nouvelle Zélande          | 5                       | 4                       | -               | -                | 1                | -               | -               | -            | 2             | -           | -            | -               | -            | -                 | 3                       |
| - Polynésie française       | 627                     | 744                     | 1               | 31               | 1                | -               | 44              | 25           | 2             | 34          | 59           | 65              | 45           | 63                | 370                     |
|                             | 882                     | 1 118                   | 5               | 94               | 62               | 7               | 62              | 44           | 48            | 95          | 87           | 120             | 109          | 101               | 834                     |
| <i>dont sucre brut :</i>    | 43                      | 51                      | 0               | 11               | 7                | 0               | 3               | 1            | 5             | 10          | 5            | 8               | 3            | 14                | 67                      |

Exportations françaises de sucre vers les pays tiers  
par pays de destination de 2009/10 à 2011/12

(en t de sucre blanc)

|                                       | 2009/10                 | 2010/11                 | 2011/12         |                  |                  |                 |                 |               |               |               |               |                 |               | 2011/12           |                         |
|---------------------------------------|-------------------------|-------------------------|-----------------|------------------|------------------|-----------------|-----------------|---------------|---------------|---------------|---------------|-----------------|---------------|-------------------|-------------------------|
|                                       | de 10/2009<br>à 09/2010 | de 10/2010<br>à 09/2011 | octobre<br>2011 | novembre<br>2011 | décembre<br>2011 | janvier<br>2012 | février<br>2012 | mars<br>2012  | avril<br>2012 | mai<br>2012   | juin<br>2012  | juillet<br>2012 | août<br>2012  | septembre<br>2012 | de 10/2011<br>à 09/2012 |
| <b>Europe (hors UE)</b>               |                         |                         |                 |                  |                  |                 |                 |               |               |               |               |                 |               |                   |                         |
| - Albanie                             | -                       | 0                       | -               | -                | -                | -               | -               | -             | -             | -             | -             | -               | -             | -                 | 0                       |
| - Andorre                             | 3 481                   | 3 756                   | 386             | 181              | 92               | 115             | 92              | 206           | 109           | 282           | 240           | 242             | 248           | 225               | 2 418                   |
| - Azerbaïdjan                         | -                       | 31                      | -               | -                | -                | -               | -               | -             | -             | -             | -             | -               | -             | -                 | 0                       |
| - Bosnie Herzégovine                  | 174                     | 186                     | 22              | 22               | 22               | -               | 21              | 22            | -             | 21            | 21            | 22              | -             | 22                | 195                     |
| - Croatie                             | 5 000                   | 0                       | -               | -                | -                | -               | -               | -             | -             | -             | -             | -               | -             | -                 | 0                       |
| - Géorgie                             | 1 139                   | 8                       | -               | -                | 6                | -               | -               | -             | -             | -             | 1             | 1               | -             | -                 | 8                       |
| - Islande                             | 23                      | 0                       | -               | -                | -                | -               | -               | -             | -             | -             | -             | -               | -             | -                 | 0                       |
| - Kosovo                              | -                       | 2                       | -               | 1                | -                | 1               | -               | -             | -             | 1             | -             | -               | -             | -                 | 3                       |
| - Macédoine                           | 8                       | 4                       | -               | -                | -                | -               | -               | -             | -             | -             | -             | -               | -             | -                 | 0                       |
| - Monténégro                          | -                       | 0                       | -               | -                | -                | -               | -               | -             | -             | -             | -             | -               | -             | -                 | 0                       |
| - Norvège                             | 281                     | 79                      | 23              | -                | -                | 4               | -               | -             | 11            | 19            | -             | 21              | 1             | -                 | 79                      |
| - Ouzbékistan                         | -                       | 0                       | -               | -                | -                | -               | -               | -             | -             | -             | -             | -               | -             | -                 | 0                       |
| - Russie                              | 34                      | 35                      | 4               | 2                | 5                | -               | 23              | -             | 10            | 9             | 2             | 1               | -             | -                 | 56                      |
| - Serbie                              | -                       | 0                       | -               | -                | -                | -               | -               | -             | -             | -             | -             | -               | -             | -                 | 0                       |
| - Suisse                              | 41 173                  | 45 329                  | 2 281           | 7 030            | 4 946            | 2 925           | 4 879           | 5 230         | 4 842         | 4 344         | 6 628         | 4 441           | 4 675         | 8 806             | 61 027                  |
| - Turquie                             | 678                     | 1 947                   | 61              | 24               | 132              | 58              | 120             | 185           | 174           | 79            | 280           | 167             | 436           | 524               | 2 240                   |
| - Ukraine                             | 1                       | 5                       | -               | 1                | -                | -               | -               | 1             | -             | -             | 1             | -               | -             | 1                 | 4                       |
|                                       | 51 992                  | 51 382                  | 2 777           | 7 261            | 5 203            | 3 103           | 5 135           | 5 644         | 5 146         | 4 755         | 7 173         | 4 895           | 5 360         | 9 578             | 66 030                  |
| <i>dont sucre brut :</i>              | 139                     | 123                     | 7               | 12               | 10               | 4               | 5               | 28            | 2             | 9             | 2             | 18              | 1             | -                 | 98                      |
| - Autres destinations non déterminées |                         | 4                       | 0               | 0                | 0                | 0               | 0               | 0             | 0             | 0             | 0             | 1               | 1             | 2                 | 4                       |
| <b>Divers (1)</b>                     | -3 079                  | -1 320                  | -385            | -1 617           | -2 328           | -475            | -283            | -2 270        | -2 540        | -473          | 0             | 0               | -363          | -231              | -10 965                 |
| <b>Total général</b>                  | <b>594 376</b>          | <b>328 259</b>          | <b>70 080</b>   | <b>49 834</b>    | <b>91 843</b>    | <b>61 653</b>   | <b>28 774</b>   | <b>27 718</b> | <b>26 611</b> | <b>51 876</b> | <b>29 235</b> | <b>39 259</b>   | <b>29 109</b> | <b>23 355</b>     | <b>529 360</b>          |
| <i>dont sucre brut :</i>              | <b>495</b>              | <b>602</b>              | <b>65</b>       | <b>58</b>        | <b>66</b>        | <b>26</b>       | <b>19</b>       | <b>58</b>     | <b>42</b>     | <b>47</b>     | <b>52</b>     | <b>50</b>       | <b>29</b>     | <b>58</b>         | <b>570</b>              |

(1) Les quantités négatives sur cette ligne proviennent d'un retranchement des quantités exportées au titre du perfectionnement actif.

**Certificats délivrés en France pour l'exportation de sucre**

(en t de sucre valeur blanc)

|   | Sucres produits dans le quota |                        |  | Sucres produits au-delà du quota<br>(hors quota) |
|---|-------------------------------|------------------------|--|--|
|   | Suite adjudication            | Délivrance automatique | Certificats délivrés sans restitutions |  |
| <b>Engagements de la campagne 2008/09</b> | -                             | -                      | 3 171                                  | 400 997  |
| <b>Engagements de la campagne 2009/10</b> | -                             | -                      | 67 450                                 | 501 212  |
| <b>Engagements de la campagne 2010/11</b> | -                             | -                      | 9 538                                  | 507 228  |
| <b>Engagements de la campagne 2011/12</b> |                               |                        |  |  |
| octobre 2011                              | -                             | -                      | 619                                    | -  |
| novembre "                                | -                             | -                      | 472                                    | -  |
| décembre "                                | -                             | -                      | 108                                    | 206 718  |
| janvier 2012                              | -                             | -                      | 700                                    | -  |
| février "                                 | -                             | -                      | 385                                    | -  |
| mars "                                    | -                             | -                      | 552                                    | -  |
| avril "                                   | -                             | -                      | 2 134                                  | -  |
| mai "                                     | -                             | -                      | 13 279                                 | -  |
| juin "                                    | -                             | -                      | 12 763                                 | -  |
| juillet "                                 | -                             | -                      | 209                                    | -  |
| août "                                    | -                             | -                      | 351                                    | -  |
| septembre "                               | -                             | -                      | 260                                    | -  |
|   | -                             | -                      | 31 832                                 | 206 718  |
| <b>Engagements de la campagne 2012/13</b> |                               |                        |  |  |
| octobre 2012                              | -                             | -                      | 481                                    | 122 757  |
| novembre "                                | -                             | -                      | 329                                    | -  |
| décembre "                                | -                             | -                      | 391                                    | -  |
| janvier 2013                              | -                             | -                      | 280                                    | -  |
| février "                                 | -                             | -                      | 121                                    | -  |
| mars "                                    | -                             | -                      | 265                                    | -  |
| avril "                                   | -                             | -                      | 216                                    | -  |
| mai "                                     | -                             | -                      | 265                                    | -  |
| juin "                                    | -                             | -                      | 210                                    | -  |
| juillet "                                 | -                             | -                      | 383                                    | -  |
|   | -                             | -                      | 2 941                                  | 122 757  |

Source : FranceAgriMer

## VI – Les échanges français de produits sucrés

**Importations de produits transformés en provenance de l'UE et des pays tiers**

| Produits   | UE                                  |                |                                     | PT                                  |               |                                     | Total                               |                |                                     |
|--|-------------------------------------|----------------|-------------------------------------|-------------------------------------|---------------|-------------------------------------|-------------------------------------|----------------|-------------------------------------|
|  | Cumul<br>Du 01.10.11<br>Au 30.06.12 | juin<br>2013   | Cumul<br>Du 01.10.12<br>Au 30.06.13 | Cumul<br>Du 01.10.11<br>Au 30.06.12 | juin<br>2013  | Cumul<br>Du 01.10.12<br>Au 30.06.13 | Cumul<br>Du 01.10.11<br>Au 30.06.12 | juin<br>2013   | Cumul<br>Du 01.10.12<br>Au 30.06.13 |
| Yoghourts, préparations à base de lait, glaces de consommation (t) | 131 251                             | <b>16 560</b>  | 119 372                             | 2 639                               | <b>225</b>    | 2 179                               | 133 890                             | <b>16 785</b>  | 121 551                             |
| Confiserie sans cacao (t)  | 69 200                              | <b>7 995</b>   | 70 262                              | 4 593                               | <b>317</b>    | 3 907                               | 73 793                              | <b>8 312</b>   | 74 169                              |
| Produits cacaoés (t)   | 282 209                             | <b>28 509</b>  | 288 409                             | 23 174                              | <b>854</b>    | 13 751                              | 305 383                             | <b>29 363</b>  | 302 160                             |
| Préparations alimentaires diverses (t)                             | 569 289                             | <b>66 550</b>  | 588 427                             | 99 494                              | <b>10 653</b> | 97 082                              | 668 783                             | <b>77 203</b>  | 685 509                             |
| Biscuiterie (t)  | 275 139                             | <b>31 299</b>  | 289 367                             | 8 596                               | <b>941</b>    | 9 335                               | 283 735                             | <b>32 240</b>  | 298 702                             |
| Boissons non alcoolisées (hl)                                      | 5 035 546                           | <b>771 307</b> | 5 849 691                           | 651 854                             | <b>97 824</b> | 790 989                             | 5 687 400                           | <b>869 131</b> | 6 640 680                           |
| Liqueurs (hl)  | 242 252                             | <b>25 898</b>  | 242 177                             | 6 145                               | <b>339</b>    | 6 729                               | 248 397                             | <b>26 237</b>  | 248 906                             |
| Fruits à l'état congelé (t)  | 3 633                               | <b>849</b>     | 5 943                               | 1 395                               | <b>106</b>    | 1 069                               | 5 028                               | <b>955</b>     | 7 012                               |
| Fruits confits (t)   | 2 843                               | <b>139</b>     | 2 490                               | 793                                 | <b>69</b>     | 799                                 | 3 636                               | <b>208</b>     | 3 289                               |
| Confitures (t)   | 64 247                              | <b>8 680</b>   | 68 410                              | 2 049                               | <b>331</b>    | 2 129                               | 66 296                              | <b>9 011</b>   | 70 539                              |
| Fruits en conserves avec ou sans alcool (t)                        | 88 537                              | <b>10 140</b>  | 80 008                              | 38 973                              | <b>4 490</b>  | 39 975                              | 127 510                             | <b>14 630</b>  | 119 983                             |
| Jus de fruits (t)  | 439 300                             | <b>47 294</b>  | 445 874                             | 176 851                             | <b>22 708</b> | 186 584                             | 616 151                             | <b>70 002</b>  | 632 458                             |
| Sirops, sucres caramélisés et autres sucres (t)                    | 81 995                              | <b>3 257</b>   | 63 160                              | 1 211                               | <b>253</b>    | 1 975                               | 83 206                              | <b>3 510</b>   | 65 135                              |
| Laits et crèmes de lait sucrés (t)                                 | 21 233                              | <b>3 137</b>   | 25 285                              | 0                                   | <b>0</b>      | 0                                   | 21 233                              | <b>3 137</b>   | 25 285                              |

Sources : Douanes et FranceAgriMer

**Exportations de produits transformés en provenance de l'UE et des pays tiers**

| Produits   | UE                                  |                |                                     | PT                                  |                |                                     | Total                               |                  |                                     |
|--|-------------------------------------|----------------|-------------------------------------|-------------------------------------|----------------|-------------------------------------|-------------------------------------|------------------|-------------------------------------|
|  | Cumul<br>Du 01.10.11<br>Au 30.06.12 | juin<br>2013   | Cumul<br>Du 01.10.12<br>Au 30.06.13 | Cumul<br>Du 01.10.11<br>Au 30.06.12 | juin<br>2013   | Cumul<br>Du 01.10.12<br>Au 30.06.13 | Cumul<br>Du 01.10.11<br>Au 30.06.12 | juin<br>2013     | Cumul<br>Du 01.10.12<br>Au 30.06.13 |
| Yoghourts, préparations à base de lait, glaces de consommation (t) | 396 019                             | <b>47 150</b>  | 378 629                             | 37 654                              | <b>4 253</b>   | 39 237                              | 433 673                             | <b>51 403</b>    | 417 866                             |
| Confiserie sans cacao (t)  | 26 182                              | <b>3 407</b>   | 28 154                              | 5 673                               | <b>636</b>     | 5 723                               | 31 855                              | <b>4 043</b>     | 33 877                              |
| Produits cacaoés (t)   | 211 776                             | <b>20 220</b>  | 205 973                             | 31 668                              | <b>3 224</b>   | 31 797                              | 243 444                             | <b>23 444</b>    | 237 770                             |
| Préparations alimentaires diverses (t)                             | 715 721                             | <b>76 769</b>  | 714 467                             | 283 439                             | <b>32 819</b>  | 286 626                             | 999 160                             | <b>109 588</b>   | 1 001 093                           |
| Biscuiterie (t)  | 164 853                             | <b>21 137</b>  | 186 186                             | 21 740                              | <b>2 465</b>   | 21 632                              | 186 593                             | <b>23 602</b>    | 207 818                             |
| Boissons non alcoolisées (hl)                                      | 6 140 677                           | <b>819 367</b> | 6 175 230                           | 1 556 886                           | <b>230 430</b> | 1 713 379                           | 7 697 563                           | <b>1 049 797</b> | 7 888 609                           |
| Liqueurs (hl)  | 180 164                             | <b>28 587</b>  | 188 234                             | 174 931                             | <b>22 823</b>  | 183 563                             | 355 095                             | <b>51 410</b>    | 371 797                             |
| Fruits à l'état congelé (t)  | 437                                 | <b>85</b>      | 557                                 | 235                                 | <b>18</b>      | 126                                 | 672                                 | <b>103</b>       | 683                                 |
| Fruits confits (t)   | 3 561                               | <b>391</b>     | 3 289                               | 3 009                               | <b>120</b>     | 1 490                               | 6 570                               | <b>511</b>       | 4 779                               |
| Confitures (t)   | 32 755                              | <b>3 986</b>   | 34 540                              | 17 358                              | <b>2 307</b>   | 18 600                              | 50 113                              | <b>6 293</b>     | 53 140                              |
| Fruits en conserves avec ou sans alcool (t)                        | 12 729                              | <b>1 785</b>   | 13 216                              | 5 780                               | <b>514</b>     | 4 464                               | 18 509                              | <b>2 299</b>     | 17 680                              |
| Jus de fruits (t)  | 65 298                              | <b>5 221</b>   | 67 785                              | 9 201                               | <b>1 292</b>   | 10 598                              | 74 499                              | <b>6 513</b>     | 78 383                              |
| Sirops, sucres caramélisés et autres sucres (t)                    | 77 285                              | <b>8 790</b>   | 77 692                              | 20 458                              | <b>2 853</b>   | 21 248                              | 97 743                              | <b>11 643</b>    | 98 940                              |
| Laits et crèmes de lait sucrés (t)                                 | 4 830                               | <b>537</b>     | 7 722                               | 3 481                               | <b>221</b>     | 1 814                               | 8 311                               | <b>758</b>       | 9 536                               |

Sources : Douanes et FranceAgriMer

**Importations de sucre sous forme de produits transformés**

| Produits   | UE  |               |                                    | PT                                 |              |                                    | Total                              |               |                                    |
|--|---|---------------|------------------------------------|------------------------------------|--------------|------------------------------------|------------------------------------|---------------|------------------------------------|
|  | Cumul<br>Du 1.10.11<br>Au 30.06.12                                    | juin<br>2013  | Cumul<br>Du 1.10.12<br>Au 30.06.13 | Cumul<br>Du 1.10.11<br>Au 30.06.12 | juin<br>2013 | Cumul<br>Du 1.10.12<br>Au 30.06.13 | Cumul<br>Du 1.10.11<br>Au 30.06.12 | juin<br>2013  | Cumul<br>Du 1.10.12<br>Au 30.06.13 |
|  | Yoghourts, préparations à base de lait,<br>glaces de consommation (t) | 26 809        | 3 317                              | 24 234                             | 401          | 36                                 | 335                                | 27 210        | 3 353                              |
| Confiserie sans cacao (t)                                  | 40 530  | 4 702         | 41 091                             | 2 727                              | 189          | 2 338                              | 43 257                             | 4 891         | 43 429                             |
| Produits cacaotés (t)                                      | 98 083  | 9 959         | 100 863                            | 9 174                              | 268          | 4 300                              | 107 257                            | 10 227        | 105 163                            |
| Préparations alimentaires diverses (t)                     | 83 600  | 9 867         | 87 803                             | 11 888                             | 1 141        | 11 364                             | 95 488                             | 11 008        | 99 167                             |
| Biscuiterie (t)  | 66 496  | 7 440         | 70 773                             | 1 850                              | 186          | 1 978                              | 68 346                             | 7 626         | 72 751                             |
| Boissons non alcoolisées (hl)                              | 50 356  | 7 713         | 58 497                             | 6 522                              | 978          | 7 907                              | 56 878                             | 8 691         | 66 404                             |
| Liqueurs (hl)  | 1 832   | 204           | 1 764                              | 75                                 | 6            | 70                                 | 1 907                              | 210           | 1 834                              |
| <b>Total produits "Hors Annexe I"</b>                      | <b>367 706</b>  | <b>43 202</b> | <b>385 025</b>                     | <b>32 637</b>                      | <b>2 804</b> | <b>28 292</b>                      | <b>400 343</b>                     | <b>46 006</b> | <b>413 317</b>                     |
| Fruits à l'état congelé (t)                                | 553   | 112           | 867                                | 200                                | 16           | 150                                | 753                                | 128           | 1 017                              |
| Fruits confits (t)   | 898   | 44            | 755                                | 370                                | 31           | 372                                | 1 268                              | 75            | 1 127                              |
| Confitures (t)   | 24 696  | 3 329         | 26 328                             | 772                                | 141          | 866                                | 25 468                             | 3 470         | 27 194                             |
| Fruits en conserves avec<br>ou sans alcool (t)             | 10 770  | 1 190         | 9 630                              | 4 161                              | 465          | 4 190                              | 14 931                             | 1 655         | 13 820                             |
| Jus de fruits (t)  | 44 339  | 4 378         | 44 182                             | 10 970                             | 1 392        | 11 649                             | 55 309                             | 5 770         | 55 831                             |
| <b>Total "Fruits et Légumes Transformés"</b>               | <b>81 256</b>   | <b>9 053</b>  | <b>81 762</b>                      | <b>16 473</b>                      | <b>2 045</b> | <b>17 227</b>                      | <b>97 729</b>                      | <b>11 098</b> | <b>98 989</b>                      |
| <b>Sirops, sucres caramélisés<br/>et autres sucres</b> (t) | 56 346  | 2 093         | 43 014                             | 668                                | 143          | 1 096                              | 57 014                             | 2 236         | 44 110                             |
| <b>Laits et crèmes de lait sucrés</b> (t)                  | 8 751   | 1 193         | 9 743                              | 0                                  | 0            | 0                                  | 8 751                              | 1 193         | 9 743                              |
| <b>Total</b>   | <b>514 059</b>  | <b>55 541</b> | <b>519 544</b>                     | <b>49 778</b>                      | <b>4 992</b> | <b>46 615</b>                      | <b>563 837</b>                     | <b>60 533</b> | <b>566 159</b>                     |

Sources : Douanes et FranceAgriMer

## Exportations de sucre sous forme de produits transformés

| Produits   | UE  |               |                                    | PT                                 |               |                                    | Total                              |               |                                    |
|--|---|---------------|------------------------------------|------------------------------------|---------------|------------------------------------|------------------------------------|---------------|------------------------------------|
|  | Cumul<br>Du 1.10.11<br>Au 30.06.12                                    | juin<br>2013  | Cumul<br>Du 1.10.12<br>Au 30.06.13 | Cumul<br>Du 1.10.11<br>Au 30.06.12 | juin<br>2013  | Cumul<br>Du 1.10.12<br>Au 30.06.13 | Cumul<br>Du 1.10.11<br>Au 30.06.12 | juin<br>2013  | Cumul<br>Du 1.10.12<br>Au 30.06.13 |
|  | Yoghourts, préparations à base de lait,<br>glaces de consommation (t) | 65 861        | 8 243                              | 63 499                             | 8 135         | 845                                | 8 209                              | 73 996        | 9 088                              |
| Confiserie sans cacao (t)                                  | 15 289  | 1 967         | 16 272                             | 3 319                              | 369           | 3 303                              | 18 608                             | 2 336         | 19 575                             |
| Produits cacaotés (t)                                      | 72 808  | 6 978         | 71 113                             | 10 987                             | 1120          | 10 984                             | 83 795                             | 8 098         | 82 097                             |
| Préparations alimentaires diverses (t)                     | 117 759   | 12 205        | 117 255                            | 63 224                             | 7378          | 65 100                             | 180 983                            | 19 583        | 182 355                            |
| Biscuiterie (t)  | 44 101  | 5 547         | 49 480                             | 5 573                              | 664           | 5 692                              | 49 674                             | 6 211         | 55 172                             |
| Boissons non alcoolisées (hl)                              | 61 408  | 8 194         | 61 753                             | 15 568                             | 2304          | 17 132                             | 76 976                             | 10 498        | 78 885                             |
| Liqueurs (hl)  | 2 717   | 394           | 2 766                              | 3 766                              | 468           | 3 860                              | 6 483                              | 862           | 6 626                              |
| <b>Total produits "Hors Annexe I"</b>                      | <b>379 943</b>  | <b>43 528</b> | <b>382 138</b>                     | <b>110 572</b>                     | <b>13 148</b> | <b>114 280</b>                     | <b>490 515</b>                     | <b>56 676</b> | <b>496 418</b>                     |
| Fruits à l'état congelé (t)                                | 64  | 12            | 85                                 | 23                                 | 2             | 13                                 | 87                                 | 14            | 98                                 |
| Fruits confits (t)   | 1 867   | 212           | 1 737                              | 570                                | 59            | 465                                | 2 437                              | 271           | 2 202                              |
| Confitures (t)   | 13 613  | 1 836         | 15 305                             | 7 767                              | 1070          | 8 413                              | 21 380                             | 2 906         | 23 718                             |
| Fruits en conserves<br>avec ou sans alcool (t)             | 1 440   | 202           | 1 414                              | 593                                | 53            | 459                                | 2 033                              | 255           | 1 873                              |
| Jus de fruits (t)  | 8 988   | 848           | 9 336                              | 1 075                              | 150           | 1 211                              | 10 063                             | 998           | 10 547                             |
| <b>Total "Fruits et Légumes Transformés"</b>               | <b>25 972</b>   | <b>3 110</b>  | <b>27 877</b>                      | <b>10 028</b>                      | <b>1 334</b>  | <b>10 561</b>                      | <b>36 000</b>                      | <b>4 444</b>  | <b>38 438</b>                      |
| <b>Sirops, sucres caramélisés<br/>et autres sucres (t)</b> | <b>38 109</b>   | <b>4 338</b>  | <b>38 165</b>                      | <b>9 876</b>                       | <b>1447</b>   | <b>10 772</b>                      | <b>47 985</b>                      | <b>5 785</b>  | <b>48 937</b>                      |
| <b>Laits et crèmes de lait sucrés (t)</b>                  | <b>1 740</b>  | <b>190</b>    | <b>2 831</b>                       | <b>1 219</b>                       | <b>66</b>     | <b>594</b>                         | <b>2 959</b>                       | <b>256</b>    | <b>3 425</b>                       |
| <b>Total</b>   | <b>445 764</b>  | <b>51 166</b> | <b>451 011</b>                     | <b>131 695</b>                     | <b>15 995</b> | <b>136 207</b>                     | <b>577 459</b>                     | <b>67 161</b> | <b>587 218</b>                     |

Sources : Douanes et FranceAgriMer



**Solde des échanges de sucre sous forme de produits transformés**  
(évaluation)

| Produits  | UE                                 |               |                                    | PT                                 |               |                                    | Total                              |               |                                    |
|---|------------------------------------|---------------|------------------------------------|------------------------------------|---------------|------------------------------------|------------------------------------|---------------|------------------------------------|
|   | Cumul<br>Du 1.10.11<br>Au 30.06.12 | juin<br>2013  | Cumul<br>Du 1.10.12<br>Au 30.06.13 | Cumul<br>Du 1.10.11<br>Au 30.06.12 | juin<br>2013  | Cumul<br>Du 1.10.12<br>Au 30.06.13 | Cumul<br>Du 1.10.11<br>Au 30.06.12 | juin<br>2013  | Cumul<br>Du 1.10.12<br>Au 30.06.13 |
| Yoghourts, préparations à base de lait,<br>glaces de consommation (t) | 39 052                             | <b>4 926</b>  | 39 265                             | 7 734                              | <b>809</b>    | 7 874                              | 46 786                             | <b>5 735</b>  | 47 139                             |
| Confiserie sans cacao (t)   | -25 241                            | <b>-2 735</b> | -24 819                            | 592                                | <b>180</b>    | 965                                | -24 649                            | <b>-2 555</b> | -23 854                            |
| Produits cacaotés (t)   | -25 275                            | <b>-2 981</b> | -29 750                            | 1 813                              | <b>852</b>    | 6 684                              | -23 462                            | <b>-2 129</b> | -23 066                            |
| Préparations alimentaires diverses (t)                                | 34 159                             | <b>2 338</b>  | 29 452                             | 51 336                             | <b>6 237</b>  | 53 736                             | 85 495                             | <b>8 575</b>  | 83 188                             |
| Biscuiterie (t)   | -22 395                            | <b>-1 893</b> | -21 293                            | 3 723                              | <b>478</b>    | 3 714                              | -18 672                            | <b>-1 415</b> | -17 579                            |
| Boissons non alcoolisées (hl)   | 11 052                             | <b>481</b>    | 3 256                              | 9 046                              | <b>1 326</b>  | 9 225                              | 20 098                             | <b>1 807</b>  | 12 481                             |
| Liqueurs (hl)   | 885                                | <b>190</b>    | 1 002                              | 3 691                              | <b>462</b>    | 3 790                              | 4 576                              | <b>652</b>    | 4 792                              |
| <b>Total produits "Hors Annexe I"</b>                                 | <b>12 237</b>                      | <b>326</b>    | <b>-2 887</b>                      | <b>77 935</b>                      | <b>10 344</b> | <b>85 988</b>                      | <b>90 172</b>                      | <b>10 670</b> | <b>83 101</b>                      |
| Fruits à l'état congelé (t)   | -489                               | <b>-100</b>   | -782                               | -177                               | <b>-14</b>    | -137                               | -666                               | <b>-114</b>   | -919                               |
| Fruits confits (t)  | 969                                | <b>168</b>    | 982                                | 200                                | <b>28</b>     | 93                                 | 1 169                              | <b>196</b>    | 1 075                              |
| Confitures (t)  | -11 083                            | <b>-1 493</b> | -11 023                            | 6 995                              | <b>929</b>    | 7 547                              | -4 088                             | <b>-564</b>   | -3 476                             |
| Fruits en conserves avec<br>ou sans alcool (t)                        | -9 330                             | <b>-988</b>   | -8 216                             | -3 568                             | <b>-412</b>   | -3 731                             | -12 898                            | <b>-1 400</b> | -11 947                            |
| Jus de fruits (t)   | -35 351                            | <b>-3 530</b> | -34 846                            | -9 895                             | <b>-1 242</b> | -10 438                            | -45 246                            | <b>-4 772</b> | -45 284                            |
| <b>Total "Fruits et Légumes Transformés"</b>                          | <b>-55 284</b>                     | <b>-5 943</b> | <b>-53 885</b>                     | <b>-6 445</b>                      | <b>-711</b>   | <b>-6 666</b>                      | <b>-61 729</b>                     | <b>-6 654</b> | <b>-60 551</b>                     |
| <b>Sirops, sucres caramélisés<br/>et autres sucres</b> (t)            | -18 237                            | <b>2 245</b>  | -4 849                             | 9 208                              | <b>1 304</b>  | 9 676                              | -9 029                             | <b>3 549</b>  | 4 827                              |
| <b>Laits et crèmes de lait sucrés</b> (t)                             | -7 011                             | <b>-1 003</b> | -6 912                             | 1 219                              | <b>66</b>     | 594                                | -5 792                             | <b>-937</b>   | -6 318                             |
| <b>Total</b>  | <b>-68 295</b>                     | <b>-4 375</b> | <b>-68 533</b>                     | <b>81 917</b>                      | <b>11 003</b> | <b>89 592</b>                      | <b>13 622</b>                      | <b>6 628</b>  | <b>21 059</b>                      |

Sources : Douanes et FranceAgriMer

## **VII – Les échanges français de mélasses**

**Bilan des échanges extérieurs français de mélasses**

(en tonnes)

|  | IMPORTATIONS   |                |                | EXPORTATIONS  |            |               |
|--|----------------|----------------|----------------|---------------|------------|---------------|
|  | UE             | PAYS TIERS     | TOTAL          | UE            | PAYS TIERS | TOTAL         |
| <b>Campagne 2006/07</b><br><i>Total du 1/07 au 30/09</i> | 154 069        | 244 924        | 398 993        | 21 090        | 4 419      | 25 509        |
| <b>Campagne 2007/08</b><br><i>Total du 1/10 au 30/09</i> | 123 454        | 350 261        | 473 715        | 23 230        | 25         | 23 255        |
| <b>Campagne 2008/09</b><br><i>Total du 1/10 au 30/09</i> | 110 829        | 206 629        | 317 458        | 36 334        | 4          | 36 338        |
| <b>Campagne 2009/10</b><br><i>Total du 1/10 au 30/09</i> | 125 888        | 160 137        | 286 025        | 25 284        | 4          | 25 288        |
| <b>Campagne 2010/11</b><br><i>Total du 1/10 au 30/09</i> | 141 289        | 159 968        | 301 257        | 16 725        | 2 385      | 19 110        |
| <b>Campagne 2011/12</b>                                  |                |                |                |               |            |               |
| - octobre 2011   | 22 364         | 11 722         | 34 086         | 131           | 0          | 131           |
| - novembre "   | 22 124         | 14 405         | 36 529         | 140           | 0          | 140           |
| - décembre "   | 24 520         | 25 326         | 49 846         | 63            | 5          | 68            |
| - janvier 2012   | 17 497         | 817            | 18 314         | 61            | 0          | 61            |
| - février "  | 11 703         | 18 912         | 30 615         | 2 411         | 1          | 2 412         |
| - mars "   | 9 345          | 31 805         | 41 150         | 394           | 0          | 394           |
| - avril "  | 8 266          | 5 786          | 14 052         | 94            | 0          | 94            |
| - mai "  | 7 170          | 30 372         | 37 542         | 122           | 0          | 122           |
| - juin "   | 7 737          | 6 028          | 13 765         | 131           | 11         | 142           |
| - juillet "  | 4 393          | 1 923          | 6 316          | 91            | 0          | 91            |
| - août "   | 7 228          | 14 606         | 21 834         | 74            | 1          | 75            |
| - septembre "  | 10 254         | 9 505          | 19 759         | 31            | 0          | 31            |
| <b>Total</b>   | <b>152 601</b> | <b>171 207</b> | <b>323 808</b> | <b>3 743</b>  | <b>18</b>  | <b>3 761</b>  |
| <b>Campagne 2012/13</b>                                  |                |                |                |               |            |               |
| - octobre 2012   | 25 101         | 19 477         | 44 578         | 116           | 0          | 116           |
| - novembre "   | 22 193         | 1 904          | 24 097         | 91            | 0          | 91            |
| - décembre "   | 26 940         | 1 924          | 28 864         | 1 268         | 0          | 1 268         |
| - janvier 2013   | 15 846         | 20 437         | 36 283         | 1 309         | 1          | 1 310         |
| - février "  | 10 893         | 20 547         | 31 440         | 42            | 0          | 42            |
| - mars "   | 6 102          | 39 261         | 45 363         | 21            | 0          | 21            |
| - avril "  | 12 980         | 14 938         | 27 918         | 2 930         | 0          | 2 930         |
| - mai "  | 7 895          | 9 907          | 17 802         | 4 063         | 3          | 4 066         |
| - juin "   | 11 643         | 6 161          | 17 804         | 2 057         | 0          | 2 057         |
| <b>Total</b>   | <b>139 593</b> | <b>134 556</b> | <b>274 149</b> | <b>11 897</b> | <b>4</b>   | <b>11 901</b> |

Source : Douanes

Importations françaises de mélasses en provenance des pays de l'UE (1)

(en tonnes)

|                               | ALL     | DK | ESP | IRL | ITA | MAL | PB     | POL   | POR | ROU | RU    | UEBL   | TOTAL (2) |
|-------------------------------|---------|----|-----|-----|-----|-----|--------|-------|-----|-----|-------|--------|-----------|
| <b>Campagne 2008/09</b>       |         |    |     |     |     |     |        |       |     |     |       |        |           |
| Total du 01.10.08 au 30.09.09 | 89 864  | -  | 732 | 15  | 105 | -   | 2 606  | -     | 5   | 16  | 226   | 26 425 | 119 994   |
| <b>Campagne 2009/10</b>       |         |    |     |     |     |     |        |       |     |     |       |        |           |
| Total du 01.10.09 au 30.09.10 | 108 532 | -  | 498 | -   | 122 | -   | 29 794 | -     | -   | -   | 71    | 6 968  | 145 985   |
| <b>Campagne 2010/11</b>       |         |    |     |     |     |     |        |       |     |     |       |        |           |
| Total du 01.10.10 au 30.09.11 | 84 085  | 11 | 368 | -   | 240 | -   | 32 796 | 3 300 | -   | -   | 9 740 | 10 749 | 141 289   |
| <b>Campagne 2011/12</b>       |         |    |     |     |     |     |        |       |     |     |       |        |           |
| - octobre 2011                | 13 681  | -  | 14  | -   | 9   | -   | 7 553  | -     | -   | -   | 116   | 991    | 22 364    |
| - novembre "                  | 11 831  | -  | 36  | -   | 6   | -   | 8 545  | -     | -   | -   | 9     | 1 697  | 22 124    |
| - décembre "                  | 13 010  | -  | 19  | -   | 15  | -   | 7 461  | 3 053 | -   | -   | 19    | 943    | 24 520    |
| - janvier 2012                | 10 822  | -  | 20  | -   | 24  | -   | 5 632  | -     | -   | -   | 19    | 980    | 17 497    |
| - février "                   | 10 192  | -  | 48  | -   | 6   | -   | 3      | -     | -   | -   | 9     | 1 445  | 11 703    |
| - mars "                      | 8 319   | -  | 14  | -   | 15  | -   | 6      | -     | -   | -   | 16    | 975    | 9 345     |
| - avril "                     | 7 469   | -  | 49  | -   | 28  | -   | -      | -     | -   | -   | 5     | 715    | 8 266     |
| - mai "                       | 4 350   | -  | 29  | -   | 15  | -   | 1 736  | -     | -   | -   | 4     | 1 036  | 7 170     |
| - juin "                      | 5 161   | -  | 25  | -   | 15  | -   | 1 791  | -     | -   | -   | 7     | 738    | 7 737     |
| - juillet "                   | 3 799   | 24 | 34  | -   | 30  | -   | -      | -     | -   | -   | 22    | 484    | 4 393     |
| - août "                      | 4 718   | -  | 32  | -   | -   | -   | 2 088  | -     | -   | -   | 7     | 383    | 7 228     |
| - septembre "                 | 8 319   | -  | -   | -   | 15  | -   | 1 375  | -     | -   | -   | 2     | 543    | 10 254    |
| Total du 01.10.11 au 30.09.12 | 101 671 | 24 | 320 | -   | 178 | -   | 36 190 | 3 053 | -   | -   | 235   | 10 930 | 152 601   |
| <b>Campagne 2012/13</b>       |         |    |     |     |     |     |        |       |     |     |       |        |           |
| - octobre 2012                | 8 590   | -  | 30  | -   | 30  | -   | 14 875 | -     | -   | -   | 10    | 1 566  | 25 101    |
| - novembre "                  | 10 848  | -  | 31  | -   | 15  | -   | 9 278  | -     | -   | -   | 9     | 2 012  | 22 193    |
| - décembre "                  | 14 087  | -  | 44  | -   | -   | -   | 7 427  | -     | -   | -   | 2     | 5 380  | 26 940    |
| - janvier 2013                | 5 728   | -  | 39  | -   | 29  | -   | 9 428  | -     | -   | -   | 9     | 613    | 15 846    |
| - février "                   | 5 324   | -  | 26  | -   | 15  | -   | 4 965  | -     | -   | -   | 1     | 562    | 10 893    |
| - mars "                      | 5 793   | -  | 16  | -   | -   | -   | -      | -     | -   | -   | 38    | 255    | 6 102     |
| - avril "                     | 5 955   | -  | 29  | -   | 15  | -   | 3 408  | -     | -   | -   | 8     | 3 565  | 12 980    |
| - mai "                       | 4 438   | -  | 112 | -   | 18  | -   | 3 022  | -     | -   | -   | 29    | 276    | 7 895     |
| - juin "                      | 6 313   | -  | 68  | -   | 30  | -   | 4 240  | -     | -   | -   | 22    | 970    | 11 643    |
| Total du 01.10.12 au 30.06.13 | 67 076  | -  | 395 | -   | 152 | -   | 56 643 | -     | -   | -   | 128   | 15 199 | 139 593   |

(1) Seuls sont indiqués les Etats membres en provenance desquels des mélasses ont été importées depuis 2003/04.

(2) Total des pays adhérents à l'UE au cours de la période considérée.

Source : Douanes

Exportations françaises de mélasses à destination des pays de l'UE (1)

(en tonnes)

|                               | ALL | AUT | BUL | CHY | DK  | ESP | EST | FIN | GR | ITA | PB  | POL   | ROU | POR | RU | SLQ | UEBL   | Total (2) |
|-------------------------------|-----|-----|-----|-----|-----|-----|-----|-----|----|-----|-----|-------|-----|-----|----|-----|--------|-----------|
| <b>Campagne 2008/09</b>       |     |     |     |     |     |     |     |     |    |     |     |       |     |     |    |     |        |           |
| Total du 01.10.08 au 30.09.09 | 1   | -   | 6   | 8   | 395 | 276 | -   | -   | 9  | 21  | 14  | 5 445 | -   | -   | 1  | -   | 30 158 | 36 334    |
| <b>Campagne 2009/10</b>       |     |     |     |     |     |     |     |     |    |     |     |       |     |     |    |     |        |           |
| Total du 01.10.09 au 30.09.10 | 2   | -   | -   | -   | 424 | 255 | -   | -   | 9  | 2   | 106 | -     | -   | -   | 1  | -   | 24 485 | 25 284    |
| <b>Campagne 2010/11</b>       |     |     |     |     |     |     |     |     |    |     |     |       |     |     |    |     |        |           |
| Total du 01.10.10 au 30.09.11 | 635 | -   | 1   | -   | 451 | 50  | -   | 3   | 4  | 845 | 93  | -     | 13  | -   | -  | -   | 14 630 | 16 725    |
| <b>Campagne 2011/12</b>       |     |     |     |     |     |     |     |     |    |     |     |       |     |     |    |     |        |           |
| - octobre 2011                | 28  | -   | -   | -   | 74  | 26  | -   | -   | -  | -   | 1   | -     | -   | -   | -  | -   | 2      | 131       |
| - novembre "                  | 49  | -   | -   | -   | 50  | 37  | -   | 1   | -  | -   | -   | -     | -   | -   | -  | -   | 3      | 140       |
| - décembre "                  | 26  | -   | -   | -   | 26  | -   | -   | 1   | -  | 1   | -   | -     | -   | -   | 4  | -   | 5      | 63        |
| - janvier 2012                | 52  | -   | -   | -   | -   | 1   | -   | -   | -  | -   | 6   | -     | -   | -   | -  | 1   | 1      | 61        |
| - février "                   | 27  | -   | -   | -   | -   | -   | -   | -   | -  | -   | -   | -     | -   | 1   | -  | -   | 2 383  | 2 411     |
| - mars "                      | 47  | -   | -   | -   | 49  | -   | -   | -   | -  | -   | 1   | 295   | -   | -   | -  | -   | 2      | 394       |
| - avril "                     | 27  | -   | -   | -   | 50  | -   | -   | 1   | -  | -   | 13  | -     | -   | -   | -  | -   | 3      | 94        |
| - mai "                       | 53  | -   | -   | -   | 51  | 12  | -   | -   | -  | -   | 3   | -     | -   | -   | -  | -   | 3      | 122       |
| - juin "                      | 79  | -   | -   | -   | 26  | 22  | -   | -   | -  | -   | -   | -     | -   | -   | -  | -   | 4      | 131       |
| - juillet "                   | 53  | -   | -   | -   | -   | 25  | -   | -   | -  | -   | 12  | -     | -   | -   | -  | -   | 1      | 91        |
| - août "                      | 74  | -   | -   | -   | -   | -   | -   | -   | -  | -   | -   | -     | -   | -   | -  | -   | -      | 74        |
| - septembre "                 | 27  | -   | -   | -   | -   | -   | -   | -   | -  | 1   | -   | -     | -   | -   | -  | -   | 3      | 31        |
| Total du 01.10.11 au 30.09.12 | 542 | -   | -   | -   | 326 | 123 | -   | 3   | -  | 2   | 36  | 295   | -   | 1   | 4  | 1   | 2 410  | 3 743     |
| <b>Campagne 2012/13</b>       |     |     |     |     |     |     |     |     |    |     |     |       |     |     |    |     |        |           |
| - octobre 2012                | 27  | -   | -   | -   | 74  | 12  | -   | 1   | -  | -   | 1   | -     | -   | -   | -  | -   | 1      | 116       |
| - novembre "                  | 52  | -   | -   | -   | 25  | -   | -   | 1   | -  | 7   | 5   | -     | -   | -   | -  | -   | 1      | 91        |
| - décembre "                  | 19  | -   | -   | -   | 26  | -   | -   | -   | -  | -   | 7   | -     | -   | -   | -  | -   | 1 216  | 1 268     |
| - janvier 2013                | -   | -   | -   | -   | 51  | 21  | -   | 1   | -  | 1   | 7   | -     | -   | -   | -  | 1   | 1 227  | 1 309     |
| - février "                   | -   | -   | 1   | -   | 25  | -   | -   | 1   | -  | -   | 10  | -     | -   | -   | -  | -   | 5      | 42        |
| - mars "                      | 3   | -   | -   | -   | -   | -   | -   | -   | -  | -   | 8   | -     | -   | -   | -  | -   | 10     | 21        |
| - avril "                     | -   | -   | -   | -   | 50  | -   | -   | 1   | -  | 1   | -   | -     | 1   | -   | -  | -   | 2 877  | 2 930     |
| - mai "                       | 17  | -   | -   | -   | 26  | 11  | -   | 1   | -  | -   | 7   | -     | -   | 1   | -  | -   | 3 488  | 4 063     |
| - juin "                      | -   | -   | -   | -   | 51  | 23  | -   | -   | -  | -   | 7   | -     | 15  | -   | -  | -   | 1 961  | 2 057     |
| Total du 01.10.12 au 30.06.13 | 118 | -   | 1   | -   | 328 | 67  | -   | 6   | -  | 9   | 52  | -     | 16  | 1   | -  | 1   | 10 786 | 11 897    |

(1) Seuls sont indiqués les Etats membres en provenance desquels des mélasses ont été importées depuis 2003/04.

(2) Total des pays adhérents à l'UE au cours de la période considérée.

Source : Douanes

## VIII – Alcool Éthylique

# Faits et chiffres

Juillet / Août 2013

## Brésil

### Brésil : Les ventes d'éthanol battent des records au mois d'août

Les ventes d'éthanol dans la région du centre-Sud brésilien ont atteint 2,54 milliards de litres en août, soit une hausse de 0,5 % par rapport au mois précédent (2,53 milliards de litres), et de 21,4 % par rapport à la même période de l'année 2012 (2,09 milliards de litres).

Sur le total des ventes réalisées au mois d'août, 369,1 millions de litres ont été orientés vers l'exportation et 2,17 milliards de litres sur le marché intérieur, hausse très nette (+ 34,7 %) par rapport au même mois de l'année précédente.

Sur le marché domestique, les ventes d'éthanol *déshydraté* ont atteint 922,8 millions de litres au mois d'août, soutenues, entre autres facteurs, par un plus grand transfert vers la région du Nord-Nordeste. Le volume d'éthanol *hydraté* commercialisé sur le marché intérieur a, quant à lui, atteint 1,25 milliards de litres, + 3,4 % par rapport au 1,21 milliard de litres vendus en juillet et + de 20,7 % sur la même période de l'année précédente (1,03 milliard de litres).

Le Directeur technique de l'UNICA (Union de l'Industrie de la Canne à Sucre), Antonio de Padua Rodrigues, explique que les volumes vendus par la région du centre Sud du Brésil, sont proches du record pour un seul mois, observé également au mois de juillet 2009 et septembre 2010. D'après lui, une part significative de ces ventes est due à la demande des consommateurs propriétaires de véhicules « flex » qui ont utilisé de l'éthanol hydraté au détriment de l'essence.

Suivant les relevés de l'agence de Pétrole, Gaz naturel et Biocombustibles (ANP), les prix moyens aux consommateurs constatés la dernière semaine du mois d'août pour l'éthanol hydraté, notamment dans les états de Goiás, Mato Grosso, Parana et Sao Paulo, sont restés proches de 65 % du prix de l'essence, créant ainsi un fort intérêt économique pour l'utilisation du biocombustible.

### Production

| Production au 1 <sup>er</sup> Septembre 2013 |         |         |                 |
|--|---------|---------|-----------------|
|  | 2013/14 | 2012/13 | Différence en % |
| Canne (Mt)                                   | 363,4   | 307,6   | + 18,1%         |
| Alcool déshydraté (mlns litres)              | 6 499   | 4 546   | + 43%           |
| Alcool hydraté (mlns litres)                 | 8 859   | 7 335   | + 20,8%         |
| Total alcool (mln litres)                    | 15 358  | 11 882  | + 29,3%         |

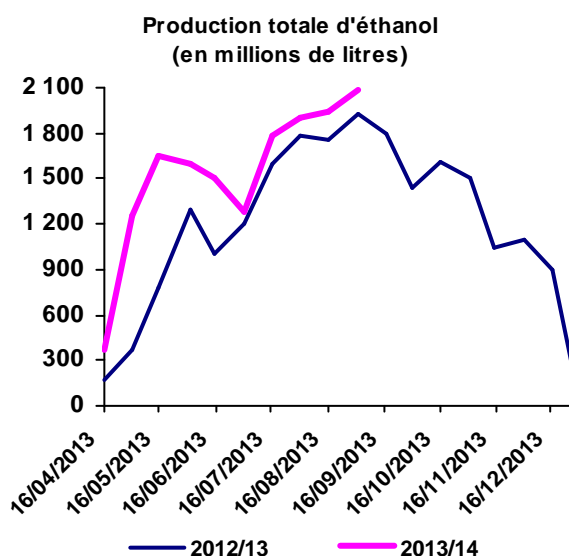

La production d'éthanol a atteint 2,08 milliards de litres dans les 15 derniers jours du mois d'août (+7% par rapport à la première quinzaine du mois et + 8,2 % par rapport au volume de la même période de l'année précédente). Sur ce volume, 1,2 milliards de litres sont de l'éthanol hydraté et 966,2 millions de litres de l'éthanol déshydraté (+ 12,6 % par rapport à la production de la même période de la campagne 2012/13).

En volume cumulé depuis le début de la campagne 2013/14, la production d'éthanol a totalisé 15,36 milliards de litres, soit 6,50 milliards de litres d'éthanol déshydraté et 8,86 milliards de litres d'éthanol hydraté. (UNICA – 10 septembre 2013)

## Etats-Unis

### **Etats-Unis : la baisse de la consommation intérieure d'essence complique l'incorporation d'éthanol**

La consommation d'essence sur le marché intérieur américain devrait continuer à baisser en 2013, ce qui constitue un frein à la croissance des volumes d'éthanol incorporés ; en effet, pour simplement compenser la baisse de la consommation d'essence, il faudrait une hausse du taux moyen d'incorporation de l'éthanol. Or, celle-ci ne semble pas pouvoir être atteinte par la croissance des carburants E15 et E85, qui reste très limitée aux USA, l'incorporation d'éthanol continuant de reposer essentiellement sur l'E10.

En conséquence, pour satisfaire l'objectif d'incorporer 52,2 Mds de litres comme le prévoit la réglementation RFS2, la seule alternative reste l'augmentation de la production et de la consommation du carburant E10, ce qui suppose de disposer de suffisamment de permis d'incorporation (RIN) ; ceci semble possible puisqu'il reste des stocks de permis non utilisés lors des années précédentes (environ 8 milliards de litres). Mais au total, ce palliatif devrait seulement permettre de stabiliser ou limiter la baisse des volumes globaux d'éthanol carburant de 1<sup>ère</sup> génération. Selon l'ISO, la consommation d'éthanol aux USA devrait être inférieure à 50 milliards de litres, confirmant la stagnation amorcée en 2010. La production d'éthanol US serait du même ordre de grandeur (48 milliards de litres), et de ce fait, l'objectif d'incorporation (52,2 milliards de litres) ne serait pas atteint. Dans ce contexte d'un marché intérieur stagnant, il est vraisemblable que les prix de l'éthanol carburant s'orienteront à la baisse, d'autant plus que le prix du maïs est également sur une tendance baissière.

## Union européenne

### **En 2013, faible croissance de la production européenne dans un marché en faible expansion, malgré la hausse du taux d'incorporation et la réduction des importations en provenance des USA.**

Selon l'ISO, la production européenne d'éthanol devrait progresser de 2 millions d'hl, à 47 millions d'hl (contre 45 millions d'hl en 2012). Cette progression apparaît modérée dans la mesure où les importations d'éthanol se sont fortement réduites depuis 2011 (de 18 millions d'hl à 12 millions en 2012), réduction consécutive à la mise en place de mesures anti-dumping et de la reclassification douanière de l'E90 en provenance des USA, et où le taux d'incorporation devrait également légèrement augmenter en 2013 dans l'UE (à l'exception cependant de l'Espagne).

Comme pour les USA, le facteur limitant la croissance du marché de l'éthanol carburant en 2013 se situe du côté de la consommation d'essence. Il faut également noter que l'ouverture d'un contingent d'importations à droits nuls pour l'éthanol pakistanais, à hauteur de 0,95 millions d'hl par année civile, correspondant à la moitié de la progression attendue du marché en 2013, érode la part de marché du bio-éthanol d'origine communautaire.



Évolution comparée des cours du sucre , de l'éthanol (au Brésil) et du pétrole depuis 2000

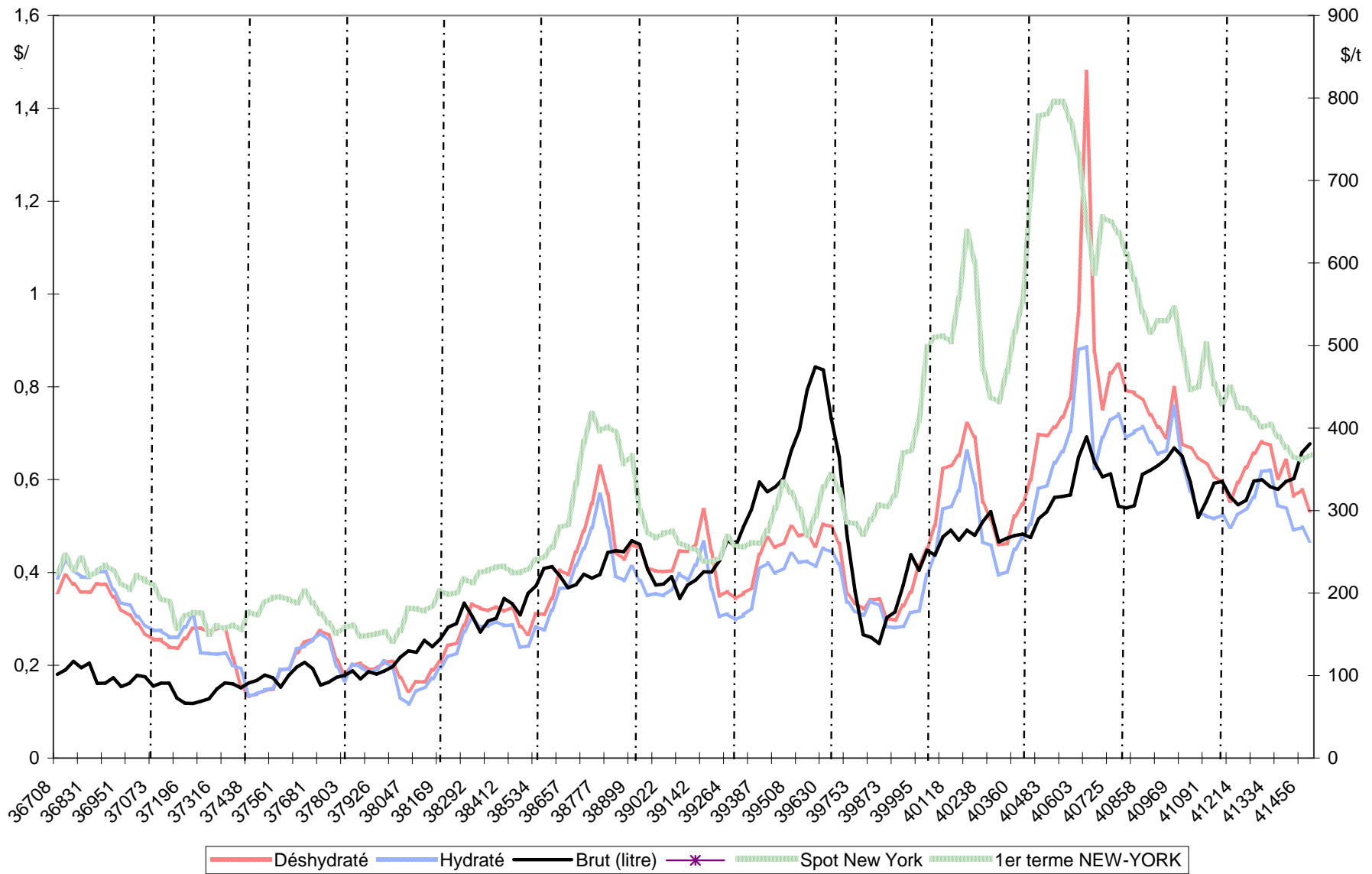

Sources : Ethanol CEPEA, Nymex Light Crude, FranceAgriMer

## Bilans communautaires - Alcool éthylique

2009 / 2010 / 2011

(en hectolitres d'alcool pur)

|  | 2009 - UE 27            | 2010- UE 27             | 2011- UE 27 (1)         |
|--|-------------------------|-------------------------|-------------------------|
|  | <i>Origine agricole</i> | <i>Origine agricole</i> | <i>Origine agricole</i> |
| <b>I - Ressources</b>                  |                         |                         |                         |
| 1 - Stocks au 1 <sup>er</sup> janvier  | <b>10 162 727</b>       | <b>9 831 725</b>        | <b>10 546 083</b>       |
| 2 - Production                         | <b>48 858 446</b>       | <b>54 077 879</b>       | <b>60 128 422</b>       |
| 3 - Importations (2)                   | <b>10 889 065</b>       | <b>4 092 240</b>        | <b>3 520 406</b>        |
| - Droits nuls                          | 3 325 520               | 1 970 823               | 1 683 207               |
| - Droits pleins                        | 7 563 544               | 2 121 417               | 1 837 198               |
| <b>Total des ressources</b>            | <b>69 910 238</b>       | <b>68 001 844</b>       | <b>74 194 911</b>       |
| <b>II - Utilisations</b>               |                         |                         |                         |
| 1 - Livraisons sur le marché intérieur | <b>59 621 238</b>       | <b>56 796 717</b>       | <b>60 362 130</b>       |
| - Alimentation                         | 10 757 338              | 8 635 257               | 8 236 213               |
| - Utilisation industrielle             | 6 941 702               | 7 559 142               | 7 513 188               |
| - Carburant                            | 39 320 785              | 38 863 606              | 42 418 436              |
| - Autre                                | 2 601 413               | 1 738 712               | 2 194 293               |
| 2 - Exportations                       | <b>457 275</b>          | <b>659 044</b>          | <b>955 757</b>          |
| <b>Total des utilisations</b>          | <b>60 078 513</b>       | <b>57 455 761</b>       | <b>61 317 887</b>       |
| <b>Total stocks au 31/12</b>           | <b>9 831 725</b>        | <b>10 546 083</b>       | <b>12 877 024</b>       |

(1) Bilan provisoire

(2) Ne sont pas comptabilisées les importations de produits relevant des Nomenclatures Combinées 3824 90 97/90 99 et 2909 19 10 utilisées pour la production de carburant :

> 7,3 millions d'hap (NC 3824 90 99) et 2,4 millions d'hap ETBE (NC 2909 19 10) en 2010.

> 10 millions d'hap (NC 3824 90 97) et 2,2 millions d'hap ETBE (NC 2909 19 10) en 2011.

Les utilisations s'en trouvent de ce fait sous-estimées.

Sources : CE - septembre 2012

**Production 2012 (provisoire) - Répartition par Etat membre et par matière première (1)**

(en hectolitres d'alcool pur)

|                      | Céréales          | Betteraves        | Vinique          | Autres           | Total             | Part total UE |
|----------------------|-------------------|-------------------|------------------|------------------|-------------------|---------------|
| France               | 8 929 598         | 9 165 435         | 472 983          | 32 481           | <b>18 600 497</b> | 31,73%        |
| Allemagne            | 5 020 275         | 3 212 684         | 0                | 166 910          | <b>8 399 869</b>  | 14,33%        |
| Royaume Uni          | 4 909 120         | 426 880           | 0                | 0                | <b>5 336 000</b>  | 9,10%         |
| Espagne              | 3 849 486         | 175 676           | 606 473          | 98641            | <b>4 730 276</b>  | 8,07%         |
| Belgique             | 3 913 736         | 205 985           | 0                | 0                | <b>4 119 721</b>  | 7,03%         |
| Pologne              | 2 306 049         | 347 383           | 0                | 299 572          | <b>2 953 004</b>  | 5,04%         |
| Suede                | 2 123 720         | 0                 | 0                | 494 620          | <b>2 618 340</b>  | 4,47%         |
| Hongrie              | 1 863 000         | 621 000           | 0                | 0                | <b>2 484 000</b>  | 4,24%         |
| Autriche             | 2 150 843         | 4 677             | 0                | 0                | <b>2 155 520</b>  | 3,68%         |
| Slovaquie            | 1 485 006         | 0                 | 0                | 0                | <b>1 485 006</b>  | 2,53%         |
| Pays Bas             | 300 025           | 0                 | 0                | 1 000 000        | <b>1 300 025</b>  | 2,22%         |
| Italie               | 564 352           | 3 532             | 303 352          | 245 417          | <b>1 116 653</b>  | 1,91%         |
| Rép.Tchèque          | 0                 | 1 104 000         | 0                | 0                | <b>1 104 000</b>  | 1,88%         |
| Autres EM            | 1 460 517         | 365 142           | 65 558           | 320 712          | <b>2 211 929</b>  | 3,77%         |
| <b>Total</b>         | <b>38 875 727</b> | <b>15 632 394</b> | <b>1 448 366</b> | <b>2 658 353</b> | <b>58 614 840</b> | 100,00%       |
| <b>Part total UE</b> | 66,32%            | 26,67%            | 2,47%            | 4,54%            | 100,00%           |               |

|                   |            |            |             |             |            |
|-------------------|------------|------------|-------------|-------------|------------|
| <i>Total 2011</i> | 40 329 602 | 14 077 755 | 1 824 373   | 3 896 692   | 60 128 422 |
| <b>VS 2011</b>    | <b>-4%</b> | <b>11%</b> | <b>-21%</b> | <b>-32%</b> | <b>-3%</b> |

Source : Commission Européenne, FranceAgriMer

(1) La production d'alcool 2012 est donnée ici à titre indicatif. La Commission Européenne devrait rapidement communiquer sur une situation permettant l'élaboration des tableaux d'utilisations, du commerce extérieur et stocks, ainsi que du bilan pour 2012.

**Utilisations 2011 - Répartition par Etat membre et par type d'utilisation (1)**

(en hectolitres d'alcool pur)

|                      | Alimentation et boisson | Industriel       | Carburant         | Autres           | Total             | Part total UE |
|----------------------|-------------------------|------------------|-------------------|------------------|-------------------|---------------|
| Allemagne            | 398 034                 | 2 927 764        | 15 820 655        | 433 710          | <b>19 580 163</b> | 32,44%        |
| France               | 865 082                 | 989 003          | 8 384 711         | 314 386          | <b>10 553 182</b> | 17,48%        |
| Suede                | 649 085                 | 628 198          | 3 662 419         | 113              | <b>4 939 815</b>  | 8,18%         |
| Espagne              | 980 007                 | 652 025          | 2 718 023         | 89 284           | <b>4 439 339</b>  | 7,35%         |
| Royaume Uni          | 700 000                 | 0                | 2 920 000         |                  | <b>3 620 000</b>  | 6,00%         |
| Pologne              | 1 284 870               | 608 371          | 1 496 382         | 79 903           | <b>3 469 526</b>  | 5,75%         |
| Italie               | 605 880                 | 552 706          | 1 025 653         | 634 951          | <b>2 819 190</b>  | 4,67%         |
| Rép.Tchèque          | 308 171                 | 397 917          | 1 059 778         | 2 198            | <b>1 768 064</b>  | 2,93%         |
| Autriche             | 139 332                 | 219 845          | 1 036 653         | 6 148            | <b>1 401 978</b>  | 2,32%         |
| Hongrie              | 114 598                 | 268 022          | 659 154           | 172 384          | <b>1 214 158</b>  | 2,01%         |
| Pays Bas             | 417 972                 | 24 939           | 591 745           | 97 840           | <b>1 132 496</b>  | 1,88%         |
| Belgique             | 60 000                  |                  | 968 071           |                  | <b>1 028 071</b>  | 1,70%         |
| Irlande              | 430 310                 | 54 787           | 200 000           | 200 175          | <b>885 272</b>    | 1,47%         |
| Slovaquie            | 162 777                 | 66 418           | 556 572           |                  | <b>785 767</b>    | 1,30%         |
| Finlande             | 223 573                 | 65 403           | 403 869           |                  | <b>692 845</b>    | 1,15%         |
| Danemark             | 126 660                 | 0                | 400 000           | 34 827           | <b>561 487</b>    | 0,93%         |
| Bulgarie             | 411 561                 | 8 219            | 786               | 22 873           | <b>443 439</b>    | 0,73%         |
| Portugal             | 0                       | 0                | 275 000           |                  | <b>275 000</b>    | 0,46%         |
| Lituanie             | 4 600                   | 1 166            | 181 465           | 64 852           | <b>252 083</b>    | 0,42%         |
| Lettonie             | 155 845                 | 1 448            | 0                 | 2 811            | <b>160 104</b>    | 0,27%         |
| Roumanie             | 38 470                  | 21 730           | 57 500            | 12 376           | <b>130 076</b>    | 0,22%         |
| Slovenie             | 100 299                 | 6 315            | 0                 | 11 461           | <b>118 075</b>    | 0,20%         |
| Grèce                | 42 793                  | 18 237           | 0                 | 13 504           | <b>74 534</b>     | 0,12%         |
| Estonie              | 10 840                  | 531              | 0                 | 497              | <b>11 868</b>     | 0,02%         |
| Chypre               | 5 454                   | 144              | 0                 |                  | <b>5 598</b>      | 0,01%         |
| Luxembourg           | 0                       | 0                | 0                 |                  | <b>0</b>          | 0,00%         |
| Malte                | 0                       | 0                | 0                 |                  | <b>0</b>          | 0,00%         |
| <b>Total</b>         | <b>8 236 213</b>        | <b>7 513 188</b> | <b>42 418 436</b> | <b>2 194 293</b> | <b>60 362 130</b> | 100,00%       |
| <b>Part total UE</b> | 13,64%                  | 12,45%           | 70,27%            | 3,64%            | 100,00%           |               |

(1) Ne sont pas comptabilisées les utilisations d'alcool sous forme de mélanges alcool-essences et ETBE (12,2 millions d'hap) - cf (2) page 70

Source : Commission Européenne, FranceAgriMer

**Importations d'alcool éthylique de l'UE (NC 2207)  
par pays tiers d'origine**

(en hectolitres d'alcool pur)

|   | 2006              | 2007              | 2008              | 2009              | 2010             | 2011             | Évolution<br>2011/2010 |
|---|-------------------|-------------------|-------------------|-------------------|------------------|------------------|------------------------|
| <b>Principales origines :</b>           |                   |                   |                   |                   |                  |                  |                        |
| Brésil                                  | 2 791 220         | 6 676 219         | 9 828 778         | 5 197 514         | 1 227 281        | 784 628          | -36%                   |
| Egypte                                  | 359 027           | 392 950           | 470 333           | 456 557           | 495 144          | 514 492          | 4%                     |
| Pérou                                   | 183 184           | 395 564           | 393 379           | 292 011           | 373 077          | 365 804          | -2%                    |
| Guatemala                               | 383 721           | 819 787           | 367 352           | 1 032 377         | 324 790          | 280 263          | -14%                   |
| Pakistan                                | 547 414           | 684 398           | 1 027 494         | 712 791           | 40 537           | 275 391          | 579%                   |
| Russie                                  | 17 435            | 33 430            | 34 835            | 48 180            | 62 921           | 191 861          | 205%                   |
| Turquie                                 | 101 424           | 180 155           | 50 555            | 51 153            | 155 532          | 147 812          | -5%                    |
| République d'Afrique du Sud             | -                 | 131 479           | 55 547            | 13 709            | 67 005           | 135 847          | 103%                   |
| Soudan                                  | -                 | -                 | -                 | -                 | 203 423          | 121 500          | -40%                   |
| USA                                     | 4 357             | 624 844           | 1 738             | 122 780           | 142 196          | 118 311          | -17%                   |
| Bolivie                                 | 284 634           | 49 370            | 485 269           | 490 611           | 420 985          | 112 499          | -73%                   |
| Norvège                                 | 110 495           | 148 439           | 133 205           | 159 529           | 113 186          | 107 113          | -5%                    |
| Costa Rica                              | 188 664           | 335 654           | 333 220           | 470 689           | 40 359           | 102 089          | 153%                   |
| Jamaïque                                | -                 | 322 646           | -                 | 195 725           | 45 227           | 77 977           | 72%                    |
| Croatie                                 | 41 595            | 97 690            | 48 473            | 35 398            | 67 669           | 33 239           | -51%                   |
| Barbades                                | -                 | -                 | -                 | 7 715             | 4 851            | 27 261           | 462%                   |
| Argentine                               | 19 362            | 64 579            | 118 268           | 104 176           | 49 515           | 23 759           | -52%                   |
| Swaziland                               | 159 119           | 250 130           | 193 166           | 143 768           | 28 016           | 18 450           | -34%                   |
| Serbie                                  | -                 | 78 071            | 16 190            | 14 215            | 30 353           | 17 305           | -43%                   |
| Zimbabwe                                | 102 178           | 141 504           | 74 361            | 97 581            | 14 691           | 10 165           | -31%                   |
| Ukraine                                 | 427 673           | 226 125           | 107 089           | 65 070            | 31 458           | 8 432            | -73%                   |
| Kazakhstan                              | -                 | -                 | 12 962            | 85 089            | 74 323           | 7 393            | -90%                   |
| Ile Maurice                             | -                 | 42 554            | 43 766            | 26 507            | 1 137            | 2 054            | 81%                    |
| Chine                                   | -                 | 72 426            | 8 552             | 23                | 192              | 333              | 73%                    |
| Cambodge                                | -                 | -                 | -                 | 339 600           | 44 884           | -                | -                      |
| Nicaragua                               | 58 544            | 180 976           | -                 | 607 562           | 9 542            | -                | -                      |
| El Salvador                             | -                 | -                 | 383 170           | 98 214            | nc               | nc               | -                      |
| <b>Total principales origines :</b>     | <b>5 780 046</b>  | <b>11 948 989</b> | <b>14 187 703</b> | <b>10 868 545</b> | <b>4 068 295</b> | <b>3 483 978</b> | <b>-14%</b>            |
| <b>Autres origines ou non précisées</b> | <i>nc</i>         | <b>170 102</b>    | <b>155 754</b>    | <b>20 520</b>     | <b>23 945</b>    | <b>36 427</b>    | <b>52%</b>             |
| <b>Total</b>                            | <b>11 852 357</b> | <b>12 119 091</b> | <b>14 343 457</b> | <b>10 889 065</b> | <b>4 092 240</b> | <b>3 520 405</b> | <b>-14%</b>            |

Source : Commission Européenne, Eurostats Comext

**Production, utilisations et importations d'alcool éthylique de l'UE (1)  
Évolutions depuis 2004**

en millions hl

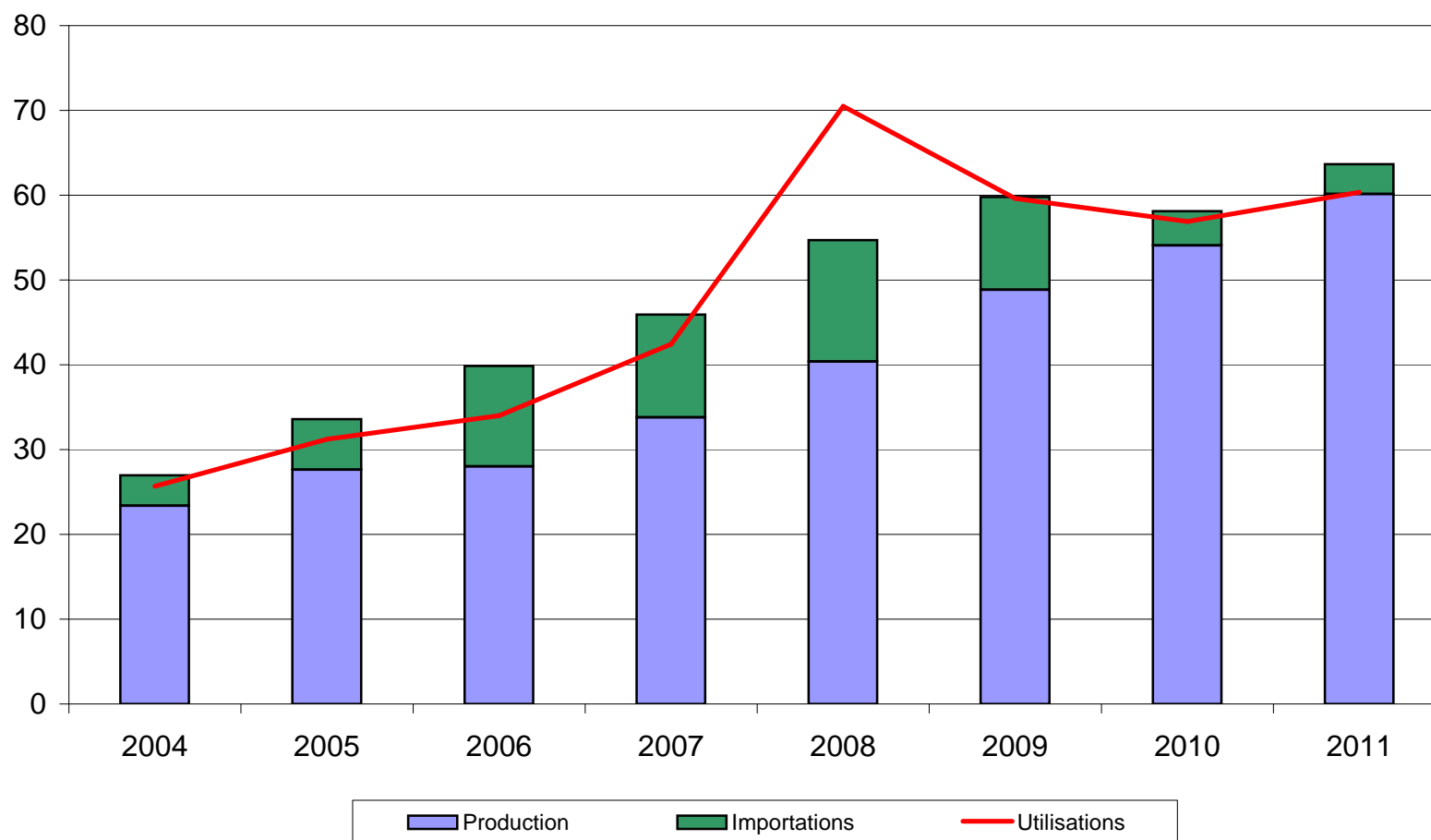

(1) ne sont pas comptabilisées les quantités d'alcool sous forme de mélanges alcool-essences et ETBE - cf (2) page 72

Source : Commission Européenne

# Bilan alcool éthylique français

## Note méthodologique

Le bilan d'alcool français se définit plutôt comme un **bilan de commercialisation**, à l'inverse du bilan de l'UE qui se rapproche d'avantage d'un bilan d'approvisionnement visant à suivre la consommation et le détail des échanges d'alcool sur le marché de l'UE.

Le bilan français de l'alcool éthylique retrace en effet la commercialisation des quantités d'alcool produites en France et/ou importées des pays-tiers. En conséquence, les données de commercialisation ne concernent donc pas les quantités d'alcool en provenance du reste de l'UE. Ce bilan s'appuie sur les obligations de déclarations figurant dans le règlement 2336/2003, auxquelles les fabricants d'alcool et négociants sont astreints.

L'unité de mesure utilisée dans le bilan français est l'hectolitre d'alcool pur (hap).

### I. Ressources

1. **Stock au 1<sup>er</sup> janvier** : égal au stock déclaré au 31 décembre de l'année précédente, le chiffre de stock est issu de la déclaration annuelle des fabricants d'éthanol, dans le cadre des obligations liées au règlement (CE) n° 2336/2003 (articles 3 et 4 paragraphe e). Ce chiffre ne tient pas compte des quantités d'alcool stockées par les autres acteurs du marché (commerçants).
2. **Production** : ce chiffre est issu de la déclaration trimestrielle des fabricants d'alcool agricole et non agricole, production ventilée par produit d'origine (céréales, betteraves etc..).
3. **Importations** : ce poste est calculé et correspond au solde comptable des autres postes déclarés dans le bilan ; c'est donc un poste d'ajustement. Il se rapproche du chiffre d'importations des pays tiers (mais on ne peut exclure que ce poste inclue également une petite partie des importations en provenance de l'UE).

### II. Utilisations

1. **Consommation intérieure** : ces chiffres sont obtenus à partir des déclarations trimestrielles d'écoulement sur le territoire national établies par les fabricants et les importateurs. Ces écoulements sont ventilés par produits de destination (alimentation et boissons, utilisations industrielles, carburant et autres)
2. **Exportations** : de la même manière que la consommation intérieure, les exportations sur l'UE et les pays tiers font l'objet d'une déclaration dans le cadre de l'enquête trimestrielle mise en place pour la collecte des statistiques à destination de la Commission Européenne. Les quantités déclarées par les fabricants ou revendeurs sont exprimées en hap, contrairement aux chiffres des douanes, exprimées en volume tel quel.

### III. Stock au 31/12 : il s'agit du stock déclaré.

## Bilans France - Alcool éthylique (1)

2010, 2011 et 2012

(en hectolitres d'alcool pur)

|                                       | 2010              |                   | 2011              |                   | 2012              |                   |
|---------------------------------------|-------------------|-------------------|-------------------|-------------------|-------------------|-------------------|
|                                       | Origine agricole  | Total             | Origine agricole  | Total             | Origine agricole  | Total             |
| <b>I - Ressources</b>                 |                   |                   |                   |                   |                   |                   |
| 1 - Stocks au 1 <sup>er</sup> janvier | 1 291 958         | <b>1 291 958</b>  | 1 053 493         | <b>1 053 493</b>  | 1 352 591         | <b>1 352 591</b>  |
| 2 - Production                        | 18 372 827        | <b>18 372 827</b> | 18 333 451        | <b>18 333 451</b> | 18 600 497        | <b>18 600 497</b> |
| - Céréales                            | 8 753 060         | 8 753 060         | 9 613 414         | 9 613 414         | 8 929 598         | 8 929 598         |
| - Betteraves - Mélasse                | 9 045 680         | 9 045 680         | 8 119 214         | 8 119 214         | 9 165 435         | 9 165 435         |
| - Viti-vinicole                       | 542 497           | 542 497           | 566 725           | 566 725           | 472 983           | 472 983           |
| - Autre                               | 31 590            | 31 590            | 34 098            | 34 098            | 32 481            | 32 481            |
| 3 - Importations (2)                  | 1 738 758         | <b>1 738 758</b>  | 674 446           | <b>674 446</b>    | 818 038           | <b>818 038</b>    |
| <b>Total des ressources</b>           | <b>21 403 543</b> | <b>21 403 543</b> | <b>20 061 391</b> | <b>20 061 391</b> | <b>20 771 126</b> | <b>20 771 126</b> |
| <b>II - Utilisations</b>              |                   |                   |                   |                   |                   |                   |
| 1 - Consommation intérieure (1)       | 10 160 077        | <b>10 160 077</b> | 9 352 672         | <b>9 352 672</b>  | 10 693 570        | <b>10 693 570</b> |
| - Alimentation et boissons            | 997 372           | 997 372           | 864 882           | 864 882           | 1 100 060         | 1 100 060         |
| - Utilisation industrielle            | 1 191 453         | 1 191 453         | 988 693           | 988 693           | 1 183 685         | 1 183 685         |
| - Carburant                           | 7 837 892         | 7 837 892         | 7 384 711         | 7 384 711         | 8 112 353         | 8 112 353         |
| - Autre                               | 133 360           | 133 360           | 114 386           | 114 386           | 297 472           | 297 472           |
| 2 - Exportations                      | 10 189 973        | <b>10 189 973</b> | 9 356 128         | <b>9 356 128</b>  | 8 702 101         | <b>8 702 101</b>  |
| - dont éthanol carburant              | 5 273 706         | <b>5 273 706</b>  | 5 013 014         | <b>5 013 014</b>  | 4 742 173         | <b>4 742 173</b>  |
| <b>Total des utilisations</b>         | <b>20 350 050</b> | <b>20 350 050</b> | <b>18 708 800</b> | <b>18 708 800</b> | <b>19 395 671</b> | <b>19 395 671</b> |
| <b>Total stocks au 31/12</b>          | <b>1 053 493</b>  | <b>1 053 493</b>  | <b>1 352 591</b>  | <b>1 352 591</b>  | <b>1 326 471</b>  | <b>1 326 471</b>  |

(1) Ces bilans, livrés à titre indicatif, sont obtenus à partir des déclarations d'écoulements par les fabricants, y compris pour les exportations. Ils ne tiennent pas compte des quantités stockées, voire exportées, par d'autres acteurs du marché. L'écart avec les quantités déclarées aux douanes s'explique également par d'autres facteurs : les quantités portées ici sont en hl d'alcool pur et les quantités déclarées exportées peuvent être enregistrées par les douanes avec un décalage dans le temps.

(2) Le poste des importations est celui qui permet l'ajustement du bilan afin de tenir compte des stocks déclarés détenus par les fabricants. L'écart avec les données des douanes s'explique également par le fait qu'il s'agit dans ce bilan de quantités d'alcool pur. Les quantités importées contenant au total très certainement moins de 50 % d'alcool. Par ailleurs ces bilans ne tiennent pas compte de certaines quantités d'éthanol produites en France et livrées vers l'UE - Belgique notamment - pour être ensuite réexpédiées en France sous forme d'ETBE.

Source : FranceAgriMer - juin 2012



**Production d'alcool éthylique - 2013**  
France

(hectolitres d'alcool pur)

|                           |                  |           |
|---------------------------|------------------|-----------|
| <b>1er trimestre 2013</b> |                  |           |
| <b>Production :</b>       | <b>4 490 959</b> |           |
| dont                      |                  |           |
| - Céréales                |                  | 2 049 380 |
| - Mélasse / betteraves    |                  | 2 318 379 |
| - Vitivinicole            |                  | 116 282   |
| - Autres                  |                  | 6 918     |

|                                 |                  |           |
|---------------------------------|------------------|-----------|
| <b>Total 2013</b>               |                  |           |
| <i>(de janvier à mars 2013)</i> |                  |           |
| <b>Production :</b>             | <b>4 490 959</b> |           |
| dont                            |                  |           |
| - Céréales                      |                  | 2 049 380 |
| - Mélasse betteraves            |                  | 2 318 379 |
| - Vitivinicole                  |                  | 116 282   |
| - Autres                        |                  | 6 918     |

Source : FranceAgriMer

**Ecoulement d'alcool éthylique - 2013**  
France

(hectolitres d'alcool pur)

|                                     |                  |           |
|-------------------------------------|------------------|-----------|
| <b>1er trimestre 2013</b>           |                  |           |
| <b>Écoulements (*) :</b>            | <b>2 595 539</b> |           |
| dont                                |                  |           |
| - <i>aliments</i>                   |                  | 49 975    |
| - <i>boissons alcoolisées</i>       |                  | 237 766   |
| - <i>utilisations industrielles</i> |                  | 345 515   |
| - <i>carburant</i>                  |                  | 1 889 117 |
| - <i>autres</i>                     |                  | 73 166    |

|                                     |                  |           |
|-------------------------------------|------------------|-----------|
| <b>Total 2013</b>                   |                  |           |
| <i>(de janvier à mars 2013)</i>     |                  |           |
| <b>Écoulements (*) :</b>            | <b>2 595 539</b> |           |
| dont                                |                  |           |
| - <i>aliments</i>                   |                  | 49 975    |
| - <i>boissons alcoolisées</i>       |                  | 237 766   |
| - <i>utilisations industrielles</i> |                  | 345 515   |
| - <i>carburant</i>                  |                  | 1 889 117 |
| - <i>autres</i>                     |                  | 73 166    |

\* Ce total ne comprend pas les livraisons vers l'UE, notamment les quantités destinées à être transformées en ETBE et réexpédiées en France.

Source : FranceAgriMer

**Importations et exportations d'alcool éthylique**

(en hectolitres, tel quel \*)

|              | Exportations     |                |                   | Importations     |                  |                  | Solde            |                 |                  |
|--------------|------------------|----------------|-------------------|------------------|------------------|------------------|------------------|-----------------|------------------|
|              | UE               | PT             | Total             | UE               | PT               | Total            | UE               | PT              | Total            |
| <b>2008</b>  |                  |                |                   |                  |                  |                  |                  |                 |                  |
| <b>Total</b> | <b>6 691 226</b> | <b>266 734</b> | <b>6 957 960</b>  | <b>961 551</b>   | <b>981 942</b>   | <b>1 943 493</b> | <b>5 729 675</b> | <b>-715 208</b> | <b>5 014 467</b> |
| <b>2009</b>  |                  |                |                   |                  |                  |                  |                  |                 |                  |
| <b>Total</b> | <b>9 819 099</b> | <b>226 968</b> | <b>10 046 067</b> | <b>1 150 863</b> | <b>1 018 805</b> | <b>2 169 668</b> | <b>8 668 236</b> | <b>-791 837</b> | <b>7 876 399</b> |
| <b>2010</b>  |                  |                |                   |                  |                  |                  |                  |                 |                  |
| <b>Total</b> | <b>9 751 915</b> | <b>338 588</b> | <b>10 090 503</b> | <b>1 460 805</b> | <b>607 237</b>   | <b>2 068 042</b> | <b>8 291 110</b> | <b>-268 649</b> | <b>8 022 461</b> |
| <b>2011</b>  |                  |                |                   |                  |                  |                  |                  |                 |                  |
| <b>Total</b> | <b>8 847 576</b> | <b>355 072</b> | <b>9 202 648</b>  | <b>1 216 112</b> | <b>966 392</b>   | <b>2 182 504</b> | <b>7 631 464</b> | <b>-611 319</b> | <b>7 020 145</b> |
| <b>2012</b>  |                  |                |                   |                  |                  |                  |                  |                 |                  |
| Janvier      | 979 903          | 26 919         | <b>1 006 822</b>  | 42 266           | 44 144           | <b>86 409</b>    | 937 637          | -17 225         | <b>920 412</b>   |
| Février      | 712 228          | 32 771         | <b>744 999</b>    | 77 696           | 97 960           | <b>175 657</b>   | 634 532          | -65 190         | <b>569 342</b>   |
| Mars         | 1 027 660        | 26 459         | <b>1 054 120</b>  | 88 802           | 35 424           | <b>124 227</b>   | 938 858          | -8 965          | <b>929 893</b>   |
| Avril        | 834 754          | 15 554         | <b>850 308</b>    | 47 903           | 54 458           | <b>102 360</b>   | 786 852          | -38 904         | <b>747 948</b>   |
| Mai          | 770 841          | 33 653         | <b>804 493</b>    | 54 718           | 6 636            | <b>61 354</b>    | 716 123          | 27 017          | <b>743 140</b>   |
| Juin         | 743 189          | 31 084         | <b>774 273</b>    | 71 054           | 34 204           | <b>105 258</b>   | 672 135          | -3 120          | <b>669 014</b>   |
| Juillet      | 767 354          | 30 150         | <b>797 504</b>    | 111 416          | 61 030           | <b>172 447</b>   | 655 938          | -30 880         | <b>625 057</b>   |
| Août         | 557 835          | 37 393         | <b>595 228</b>    | 51 599           | 98 942           | <b>150 541</b>   | 506 236          | -61 549         | <b>444 687</b>   |
| Septembre    | 490 650          | 27 055         | <b>517 706</b>    | 153 518          | 3 188            | <b>156 706</b>   | 337 132          | 23 868          | <b>361 000</b>   |
| Octobre      | 614 091          | 46 742         | <b>660 833</b>    | 90 875           | 86 116           | <b>176 991</b>   | 523 215          | -39 374         | <b>483 841</b>   |
| Novembre     | 612 055          | 24 692         | <b>636 747</b>    | 50 842           | 66 305           | <b>117 147</b>   | 561 213          | -41 613         | <b>519 601</b>   |
| Decembre     | 571 158          | 18 122         | <b>589 280</b>    | 52 905           | 59 328           | <b>112 233</b>   | 518 253          | -41 206         | <b>477 047</b>   |
| <b>Total</b> | <b>8 681 718</b> | <b>350 593</b> | <b>9 032 311</b>  | <b>893 595</b>   | <b>647 735</b>   | <b>1 541 330</b> | <b>7 788 123</b> | <b>-297 142</b> | <b>7 490 981</b> |
| <b>2013</b>  |                  |                |                   |                  |                  |                  |                  |                 |                  |
| Janvier      | 587 025          | 34 247         | <b>621 272</b>    | 44 285           | 80 019           | <b>124 304</b>   | 542 740          | -45 772         | <b>496 968</b>   |
| Février      | 517 488          | 34 708         | <b>552 195</b>    | 77 309           | 104 782          | <b>182 091</b>   | 440 179          | -70 075         | <b>370 104</b>   |
| Mars         | 624 368          | 40 133         | <b>664 501</b>    | 57 193           | 112 177          | <b>169 370</b>   | 567 175          | -72 044         | <b>495 131</b>   |
| Avril        | 629 090          | 40 475         | <b>669 564</b>    | 46 471           | 43 202           | <b>89 673</b>    | 582 619          | -2 728          | <b>579 891</b>   |
| Mai          | 755 070          | 33 809         | <b>788 879</b>    | 126 206          | 60 204           | <b>186 410</b>   | 628 864          | -26 395         | <b>602 469</b>   |
| Juin         | 532 477          | 27 949         | <b>560 425</b>    | 74 018           | 57 415           | <b>131 433</b>   | 458 459          | -29 466         | <b>428 992</b>   |
| <b>Total</b> | <b>3 645 517</b> | <b>211 320</b> | <b>3 856 837</b>  | <b>425 481</b>   | <b>457 800</b>   | <b>883 281</b>   | <b>3 220 036</b> | <b>-246 480</b> | <b>2 973 556</b> |

\* Les quantités sont en hectolitres, tel quel, c'est-à-dire qu'elles ne représentent pas des quantités d'alcool pur mais qu'elles contiennent suivant les produits de moins de 80 % à 99 % d'alcool.

Sources : Douanes et FranceAgriMer

Directeur de la Publication Éric ALLAIN  
Atelier Commun d'impression – FAM  
Commission Paritaire des publications  
Agence de Presse : n° 1364 AD du 19.02.79

