

> Sucre

# Conjoncture

> campagne 2012/13

---

> juillet 2013 - n°509



FranceAgriMer  
Marché du sucre

Statistiques d'avril 2013

## **Bulletin n°509**

Juillet 2013

## **Statistiques d'avril 2013**

---

## SOMMAIRE

---

### I – La situation mondiale

Faits et chiffres – juin 2013.....	4
Spot et terme proche à Londres et à New York en moyenne mensuelle (09/2003 à 06/2013)..	10
Evolution des cours et prime de blanc depuis juin 2012 .....	11
Cours mondiaux sur les marchés de Londres et New York :	
.Termes : Moyennes mensuelles et évolution quotidienne – juin 2013.....	12
Marché à terme de New York :	
. Evolution du nombre de lots échangés et part des opérateurs non commerciaux.....	14
Evolution de la production et de la consommation mondiale de sucre.....	15

### II- La situation communautaire

Actualité communautaire – juin 2013 .....	17
Règlements votés en comités de gestion – juin 2013 .....	18
Bilans communautaires sucre 2009/10, 2010/11, 2011/12 et 2012/13 .....	21
Surfaces betteravières et rendements de l'UE de 1996/97 à 2012/13 .....	22
Quotas 2007/08 à 2009/10 – Quotas 2010/11 et campagnes suivantes.....	23
Production de sucre dans l'UE de 2010/11 à 2012/13 .....	24
Prix moyens du sucre blanc communautaire jusqu'en mars 2013.....	25

### III – La situation française

Bilans français 2010/11, 2011/12, et 2012/13 .....	30
Diagramme prévisionnel de gestion de la campagne 2012/13 –d'octobre 2012 à septembre 2013	31
Bilans mensuels, estimation des ventes pour la consommation intérieure - Campagne 2012/13 - situation au 30 avril 2013.....	32
Consommation intérieure : Evolution des ventes jusqu'en avril 2013 .....	33
Consommation intérieure : Ventes, en cumul mobile, jusqu'en avril 2013.....	34
Etat des stocks de sucre détenus en France par les fabricants – Campagne 2011/12 et 2012/13	35

### IV – La situation des DOM

Bilans 2011/12 (provisoire) et 2012/13 (prévisionnel) .....	37
Production 2010/11, 2011/12 et 2012/13.....	38
Exportations de sucre des DOM (Antilles et Réunion) par destination .....	39
Importations de sucre des DOM (Antilles et Réunion) par origine .....	40
Exportations mensuelles de sucre par nature (NC) .....	41
Importations mensuelles de sucre par nature (NC) .....	42

## **V – Les échanges de sucre en l'état**

Echanges intra-communautaires de la France :

. Importations en provenance des pays de l'UE jusqu'en avril 2013.....	44
. Exportations vers les pays de l'UE jusqu'en avril 2013 .....	45

Echanges de la France avec les pays tiers :

. Importations par pays d'origine jusqu'en avril 2013 (campagne 2012/13).....	46
. Importations par pays d'origine de 2009/10 à 2011/12 .....	47
. Exportations par pays de destination jusqu'en avril 2013 (campagne 2012/13).....	48
. Exportations par pays d'origine de 2009/10 à 2011/12 .....	52

Certificats délivrés en France pour l'exportation de sucre.....	56
---	----

## **VI – Les échanges français de produits sucrés**

- Produits sucrés :

. Importations en provenance de l'UE et des pays tiers avril 2013 .....	58
. Exportations vers l'UE et les pays tiers avril 2013 .....	59

- Sucre incorporé (évaluation) :

. Importations en provenance de l'UE et des pays tiers avril 2013 .....	60
. Exportations vers l'UE et les pays tiers avril 2013 .....	61
. Solde des échanges avril 2013.....	62

## **VII – Les échanges français de mélasses**

- Bilan des échanges avec l'UE et les pays tiers jusqu'en avril 2013.....	64
- Importations en provenance des pays de l'UE jusqu'en avril 2013.....	65
- Exportations vers les pays de l'UE jusqu'en avril 2013.....	66

## **VIII – Production et écoulement d'alcool éthylique**

- Faits et Chiffres – juin 2013.....	68
- Evolution comparée des cours du sucre, de l'éthanol (Brésil) et du pétrole (mondial) .....	71
- Bilans d'alcool éthylique UE – 2009, 2010 et 2011 .....	72
- Production 2012 : Répartition par Etat membre et par matière première (provisoire).....	73
- Utilisation 2011 : Répartition par Etat membre et par utilisation .....	74
- Importations de l'UE par pays d'origine en 2006 à 2011.....	75
- Production, utilisations et importations de l'UE - Evolution depuis 2004 .....	76
- Bilans d'alcool éthylique France – 2010, 2011 et 2012.....	78
- Production d'alcool éthylique en France – 2013 (du 1 <sup>er</sup> trimestre) .....	79
- Ecoulement d'alcool éthylique en France – 2013 (du 1 <sup>er</sup> trimestre) .....	80
- Importations et exportations d'alcool éthylique en France - 2008 à avril 2013.....	81

## I – La situation mondiale

# Faits et chiffres<sup>1</sup>

**Juin 2013**

## **Monde**

### **Campagne 2012/13:**

Dans sa 3<sup>ème</sup> estimation pour 2012/13 de la production mondiale, Fo Licht prévoit une hausse de 1,5 Mt à 182,6 Mt, par rapport à sa précédente estimation de février et de 5,8 Mt par rapport à la campagne 2011/12. Les ajustements à la hausse des productions du Mexique (+ 1,3 Mt), de l'Inde (+ 1Mt) et de la Thaïlande (+ 900 000 t) font plus que compenser une réduction pour la Chine de 1 Mt. Alors que la production de sucre de canne continue de s'accroître, en hausse de 7,7 Mt pour atteindre 144,8 Mt en 2012/13, celle de sucre de betterave baisse de près de 2 Mt à 37,8 Mt (38 Mt), néanmoins 3<sup>ème</sup> meilleur production du 21<sup>ème</sup> siècle (FO Licht du 11 juin 2013).

## **Australie**

### **Production 2013/14**

Selon les dernières estimations de l'Association des planteurs (*Canegrowers*), le volume de la récolte de canne à sucre de l'Australie, qui a débuté en juin a été revue à la baisse de 1,6 %, à 30,5 Mt, contre 30,4 Mt pour la campagne précédente (FO Licht du 14 juin 2013).

## **Brésil**

### **Production 2013/14 (avril 2013 / mars 2014) :**

L'Unica maintient sa précédente estimation de récolte de canne à **589,6 Mt**, en dépit des pluies abondantes qui ont ralenti la récolte fin mai et début juin. La pluie devrait globalement améliorer le développement et la qualité des cannes durant le reste de la campagne 2013/14, ce qui devrait compenser le retard pris. E. Farina, directrice de Unica a souligné que l'industrie du sucre et de l'éthanol aurait besoin d'investir dans de nouvelles capacités de traitement pour faire face à la hausse des récoltes de canne. L'industrie a actuellement la capacité de traiter environ 700 millions de tonnes de canne à sucre, mais si la récolte de canne continue de croître au rythme actuel, ce seuil pourrait être atteint dans environ 2 ans. E. Farina a ajouté que bien que 40 entreprises aient fermé depuis 2008, avec 46 millions de tonnes de capacité de broyage, 120 millions de tonnes ont été ajoutées durant la même période (FO Licht du 28 juin 2013).

### **Production de sucre Centre Sud 2013/14 :**

Selon l'Unica, la production de sucre dans le Centre Sud, atteint du 1<sup>er</sup> avril au 16 juin 2013, **7,4 Mt** contre **4,9 Mt** un an plus tôt (+ 51 %). Le rendement en canne à sucre s'établit à 122,10 kg par tonne, en hausse de 4,8 % (116,30 kg/t un an plus tôt). Les rendements industriels ont chuté cependant à 125,30 kg/t durant la 1<sup>ère</sup> moitié de juin contre 132,8 kg/t durant la seconde moitié du mois de mai en raison de l'humidité. La récolte mise en œuvre s'élève à 151,64 Mt, en hausse de 57 % par rapport à la même date l'an dernier (96,67 Mt). La part de la canne pour produire du sucre atteint 41,89 % contre 45,62 % en 2012/13.

---

1 Les quantités de sucre indiquées sont exprimées, sauf indication contraire, en valeur brut.

Selon l'Unica, la quantité de canne mise en œuvre pour cette campagne s'avère inférieure de 12,8 % à celle de la campagne 2010/11 quand le record de 556,95 Mt de tonnes de cannes a été atteint, alors que l'on s'attend à un record de 590 Mt. Néanmoins, il convient de rappeler que la campagne 2010/11 avait débuté dès le mois de février.

<b>Centre Sud : Situation cumulée (au 16 juin 2013)</b>			
	<b>2013/14</b>	<b>2012/13</b>	<b>Évolution en %</b>
Canne (1 000 tonnes)	151 642,0	96 674,9	+ 56,86%
Sucre (1 000 tonnes)	7 390,3	4 894,0	+ 50,98 %
Ethanol (millions de litres)	6 315,7	3 611,7	+ 74,87 %
Kg de sucre par tonne de canne (kg) – ATR /TC	122,10	116,49	+ 4,82 %
Part de canne pour produire du sucre (%)	41,89	45,62	
Part de canne pour produire de l'éthanol (%)	58,11	54,38	

(Source : UNICA - 26/06/13)

**Centre sud - Production de sucre bimensuelle (comparaison 2011/12 et 2012/13) (1 000 t)**

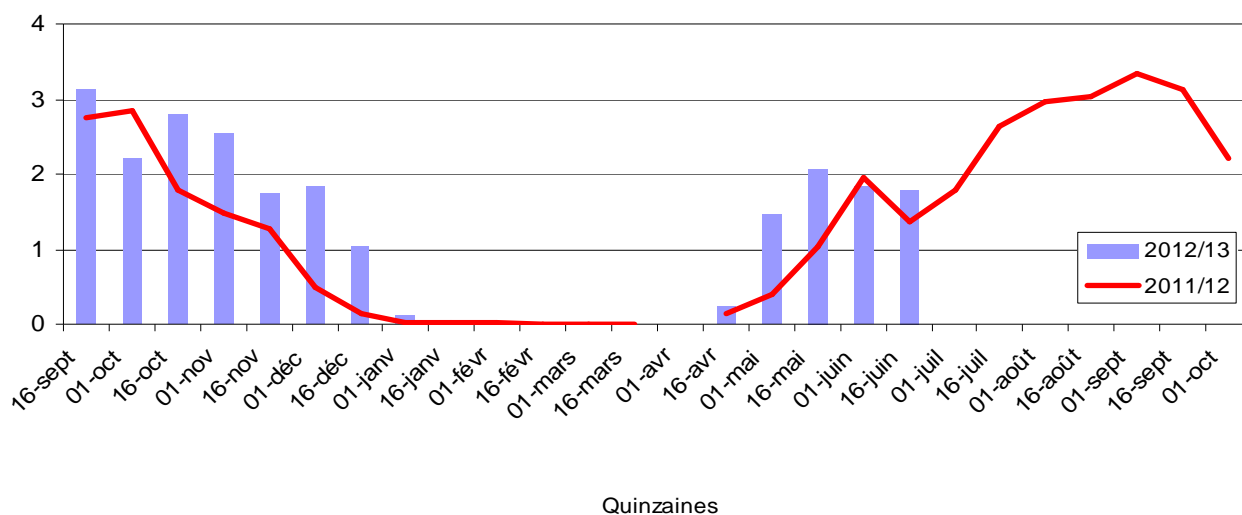

**Centre sud - Production de sucre bi-mensuelle cumulée - juin 2013 (Mt)**

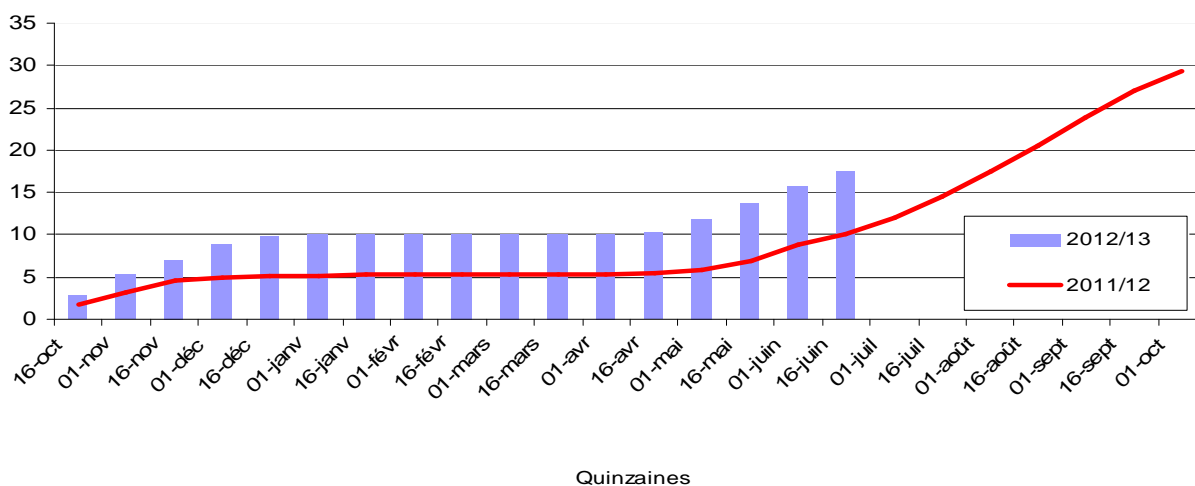

### Les exportations brésiliennes de sucre de 2003/04 à 2012/13 (juin 2013) (1 000 t)

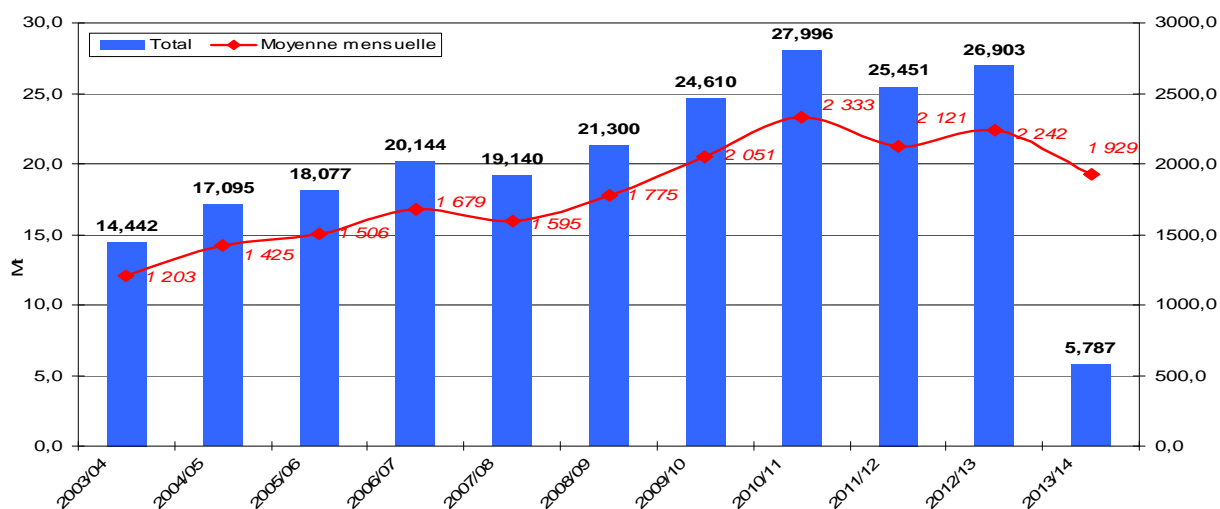

(Source : MDIC)

#### Exportations:

Les exportations brésiliennes se sont élevées à 2,24 Mt, valeur brut, en juin 2013, contre 1,94 Mt le mois précédent, et en hausse par rapport aux 1,69 Mt exportées en juin 2012. Les exportations totales de sucre durant les 3 premiers mois de la campagne 2013/14 (avril/mars) s'élèvent à 5,90 Mt, valeur brut, en hausse par rapport aux 4,01 Mt de 2012/13 (FO Licht du 2 juillet 2013).

### Exportations brésiliennes de sucre (par mois) de 2011/12 à 2012/13 (juin 2013) (1 000 t)

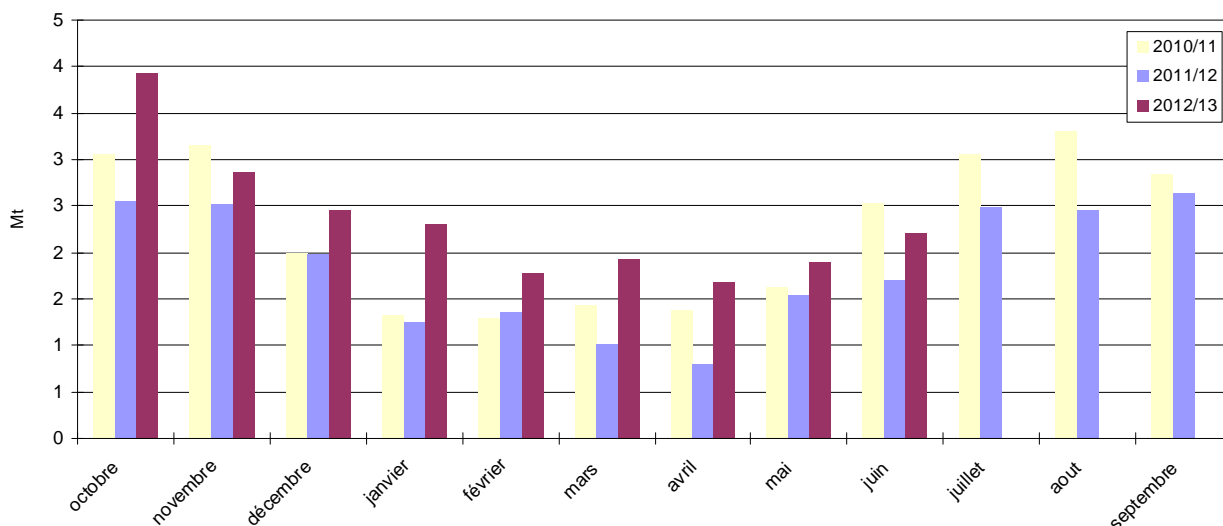

## Chine

#### Production 2012/13:

La Chine a produit 154 500 t de sucre (valeur blanc) en mai 2013, produit uniquement à partir de la canne, contre 64 200 t un an plus tôt, selon les données de l'Association Chinoise du Sucre (ACS). La production cumulée sur les 7 premiers mois de la campagne 2012/13 (depuis octobre 2012) atteint **13,1 Mt**, contre 11,5 Mt l'année dernière. La production de sucre de canne s'élève à 12 Mt (10,5Mt) et celle de sucre de betterave à 1,09 Mt (1,01 Mt). La production de sucre de canne du Guangxi est de 7,9 Mt, contre 6,9 Mt l'année dernière et celle du Yunnan s'élève, fin avril, à 2,2 Mt, contre 2,01 Mt un an plus tôt. Selon l'Association Chinoise du Sucre, la Chine devait produire environ 14 Mt de sucre en 2012/13, en hausse par rapport aux 11,5 Mt produites en 2011/12. Néanmoins les conditions climatiques médiocres ont rendu cet objectif inatteignable. Les livraisons d'octobre à mai s'élèvent à 9,21 Mt contre 6,68 Mt un an plus tôt. (FO Licht du 13 juin 2013).



### **Importations :**

La Chine a importé 340 773 tonnes de sucre, valeur brut, en mai 2013, en hausse par rapport aux 256 095 tonnes importées l'an dernier à la même date. Sur les 8 premiers mois de la campagne 2012/13, le total cumulé des importations est néanmoins en baisse de 15,1 %, avec 1,98 Mt contre 2,33 Mt importées durant la même période l'an dernier (*FO Licht du 24 juin 2013*).

## **Etats-Unis**

### **1<sup>ère</sup> Intervention sur le marché du sucre depuis 13 ans :**

Le département de l'Agriculture (USDA) a décidé de retirer du sucre du marché intérieur (300 000 short tonnes, soit 272 160 t métriques) et d'ajuster son programme de réexportation de sucre blanc pour éviter un défaut massif de remboursements de leurs prêts par les fabricants. Les mesures coûteront environ 38 M\$ et marquent la première intervention directe du gouvernement sur le marché américain du sucre en 13 ans. L'Etat va acheter le sucre excédentaire aux fabricants américains pour le mettre à la disposition des raffineurs, qui pourront alors l'acheter en échange des crédits qu'ils détiennent dans le cadre du programme de réexportation de sucre raffiné. La période au cours de laquelle un raffineur devra exporter ou transférer le sucre entrant aux Etats-Unis dans le cadre de ce programme a été prolongée des 90 jours actuels à 270 jours, afin d'accroître la participation des professionnels au plan de swap. Pour toute quantité de sucre entrant entre le 1er octobre 2013 et le 31 mars 2014, l'échéance pour exporter ou transférer un volume équivalent de sucre sera désormais le 29 juin 2014, tandis qu'à partir du 1er avril 2014, la limite de 90 jours s'appliquera de nouveau. Ce programme de swap serait une alternative moins coûteuse qu'une intervention directe, et pourrait aussi soutenir les prix intérieurs, les raffineurs achetant du sucre sur le marché américain plutôt que de l'acquérir à l'étranger. Le sucre représente le nantissement des prêts garantis par l'Etat aux fabricants de sucre de betteraves et de canne. Environ 689 M\$, soit l'équivalent de 1,6 Mt de sucre, restent à recouvrer selon l'USDA, à comparer avec 862 M\$ trois mois plus tôt. Compte tenu des conditions actuelles du marché, racheter le sucre plus tard dans l'année coûterait au gouvernement entre 110 et 320 M\$ (*FO Licht du 18 juin 2013*).

### **Bilan 2013/14 :**

Dans son dernier bilan, l'USDA a augmenté de 395 000 tonnes son estimation du total des ressources, principalement du fait d'une révision des stocks en début de campagne et des importations en provenance du Mexique.

## **Inde**

### **Droits à l'importation :**

Les ministères de l'Alimentation, de l'Agriculture et des Finances auraient décidé d'augmenter les droits à l'importation du sucre de 10 à 15 % de manière à décourager les importations (*FO Licht du 5 juillet 2013*).

## **Mexique**

### **Production :**

La production mexicaine de sucre au titre de la campagne 2012/13 (nov. /oct.) atteint au 29 juin **6,96 Mt**, tel quel, en hausse par rapport aux **5,05 Mt** produites à la même date la campagne précédente. La quantité de canne récoltée s'élevait à **61,3 Mt** contre **46,2 Mt** un an plus tôt. Ces volumes devraient être proches du total général de la campagne, 7 sucreries restant opérationnelles contre 10 la semaine précédente sur un total de 55. Le taux de sucre atteint 11,35 % contre 10,92 % l'an dernier. Les rendements en canne s'établissent en hausse à 78,7 t/ha contre 65,7 t/ha un an plus tôt. La hausse significative des superficies ainsi que des conditions météorologiques favorables ont contribué à la fois à des rendements en canne et à une teneur en sucre élevés. Le président de la chambre de l'industrie sucrière, Juan Cortina, a déclaré que l'augmentation de la production a un impact négatif sur les producteurs de canne à sucre qui sont rémunérés pour la canne sur la base du prix intérieur du sucre, lequel a baissé de 35 à 40 % par rapport à l'an dernier. Selon le directeur de l'Union des planteurs, Carlos Blackaller, les prix sont susceptibles de chuter encore de 14 à 20 % en 2013/14 entraînant une baisse des revenus des producteurs (*Fo Licht du 26 juin et 3 juillet 2013*).

<b>Mexique : situation cumulée au 29 juin 2013</b>			
	<b>2012/13</b>	<b>2011/12</b>	<b>Evolution en %</b>
Superficie récoltée (ha)	718 599	703 761	+ 10,6 %
Canne (tonnes)	61 300 944	46 231 229	+ 32,6 %
Sucre (tonnes)	6 956 804	5 048 469	+ 37,8 %
Sucre rendement (%)	11,35	10,92	+ 24,6 %
Canne rendement (%)	78,73	65,69	+ 19,9 %

(Source : Sagarpa)

## **Pakistan**

### **Production 2013/14:**

Selon l'association pakistanaise des sucreries (Pakistani Sugar Mills Association), la production pakistanaise de sucre, valeur blanc, devrait s'accroître de 20 % en 2013/14 (novembre/octobre) et atteindre **6 Mt** du fait de la hausse du prix de la canne fixé par l'Etat et visant à inciter les planteurs à accroître les superficies. Cette mesure est susceptible de conduire à une augmentation de 10 % des superficies en canne qui atteignaient 1,7 Mha en 2012/13, ce qui pourrait également porter les quantités disponibles à l'exportation à 1 Mt, tout en laissant 500 000 t disponibles pour les réserves gouvernementales. Le Pakistan exporte principalement vers le Moyen-Orient, l'Extrême Orient et l'Afrique. 900 000 t ont été exportées depuis mai 2012 et l'exportation de 300 000 t sont programmées avant la nouvelle récolte.

### **Exportations :**

Le Pakistan a exporté 250 000 t de blanc en mars et avril pour tenter de réduire son imposant surplus. Les exportations totales de sucre sont estimées à 700 000 t pour 2012/13, contre 150 000 t en 2011/12. Les livraisons ont eu pour destination la Somalie, le Soudan, le Yémen. Le gouvernement accorde un soutien indirect de quelque 40 \$/t, incluant des incitations fiscales, pour encourager ces ventes. La production nationale de sucre 2012/13 est estimée à 5,2 Mt, en hausse de 8,3% par rapport aux 4,8 Mt de la campagne précédente. L'excédent total des 2 dernières années atteint environ 1,5 Mt. Au second trimestre 2012/13, les sucreries ont vu leurs profits pris en tenaille entre la hausse du coût des matières premières et la chute des prix du sucre, et ont dû lutter pour maintenir leurs marges malgré l'accroissement de la commercialisation. Les usines continuent à détenir des stocks de surplus en raison de la chute des cours mondiaux, ce qui entrave en outre les tentatives de l'Etat pour stimuler les prix intérieurs. (F.O Licht du 26 juin 2013)

## **Russie**

### **Importations :**

Le pays a importé 363 181 tonnes de sucre brut durant les 5 premiers mois de 2013, en hausse par rapport aux 245 345 tonnes importées sur la même période de 2012 (FO Licht du 26 juin 2013)

### **Tarifs douaniers:**

Le droit de douane sur les importations de sucre brut imposé par l'union douanière constituée par la Russie, le Kazakhstan et le Belarus devrait rester identique à celui en vigueur depuis le 1<sup>er</sup> mai, à 205 \$/t en juillet. Le droit de douane est basé sur la moyenne du sucre brut à New-York qui s'établit dans la fourchette de 16,60 à 18,40 cents par livre en mai (17,08 cents/livre). Une baisse du droit de douane à 171 \$/t à compter du 1<sup>er</sup> août 2013 est déjà prévisible.

## **Thaïlande**

### **Production 2013/14 :**

Les riziculteurs sont incités par le gouvernement à substituer la culture du manioc et la canne à sucre à celle du riz dans les zones les moins rentables pour la culture du riz (FO Licht du 26 juin 2013).

## Ukraine

### **Production 2013/14 :**

L'Ukraine devrait produire entre 1,3 et 1,5 Mt de sucre, valeur blanc, contre 2,2 Mt en 2012/13, dans la mesure où les producteurs ont réduit les superficies emblavées en betterave. Les surfaces betteravières devraient reculer de 458 000 ha en 2012/13 à 306 000 ha pour une production de betterave attendue à 12,5 Mt, considérant un rendement moyen identique à 2012/13 de 41 t/ha. Selon le Ministère, les stocks de report de sucre au 1<sup>er</sup> septembre 2013/14 s'établiront à environ 926 000 tonnes, pour une disponibilité totale de sucre de 2,2-2,4 Mt et une consommation intérieure de 1,8 Mt.

Spot et terme à Londres et à New York  
septembre 2003 à juin 2013 (en \$/t)

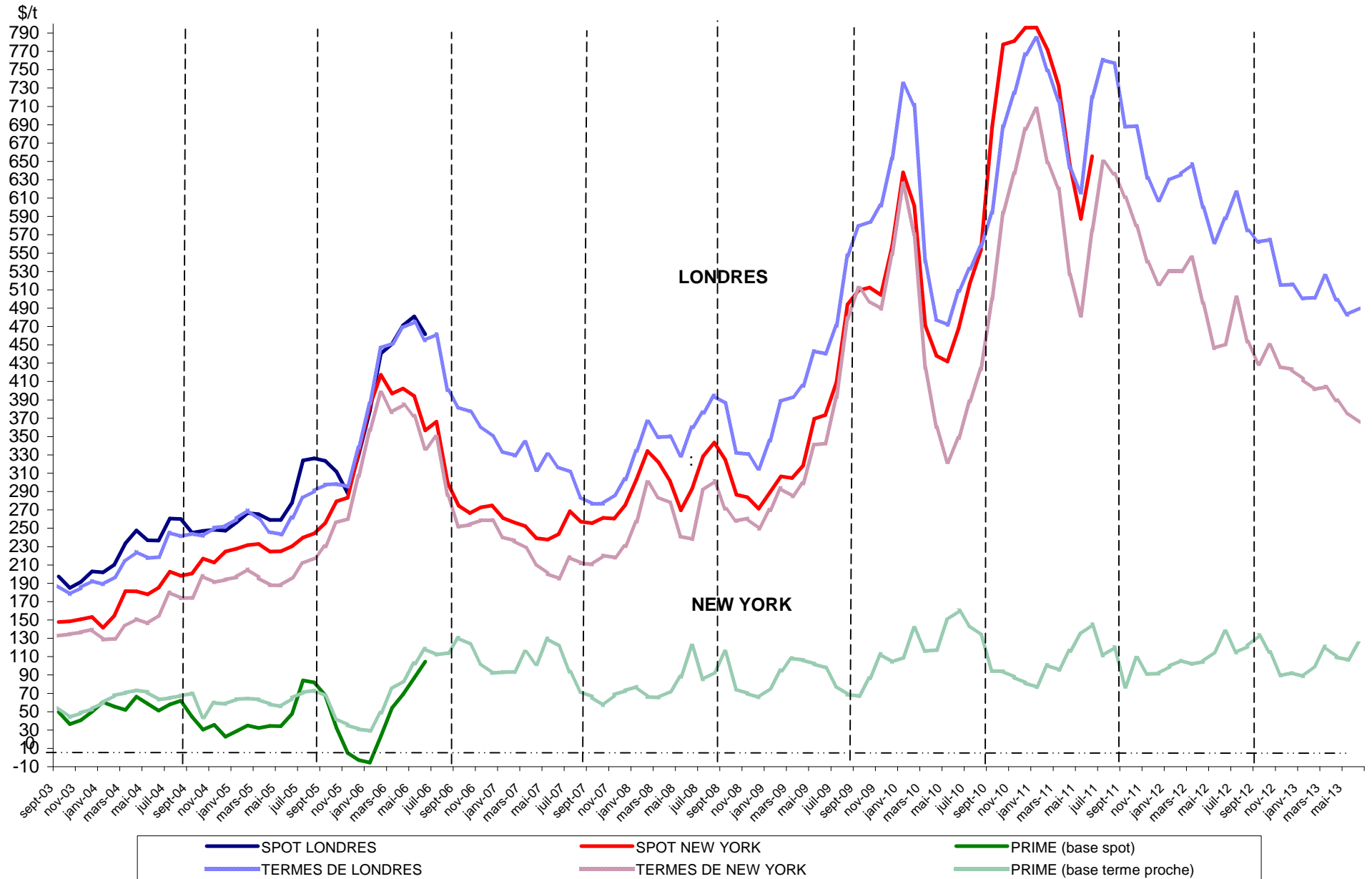

**Sucre Brut : New - York n°11, en \$/tonne depuis le 01/06/2012**

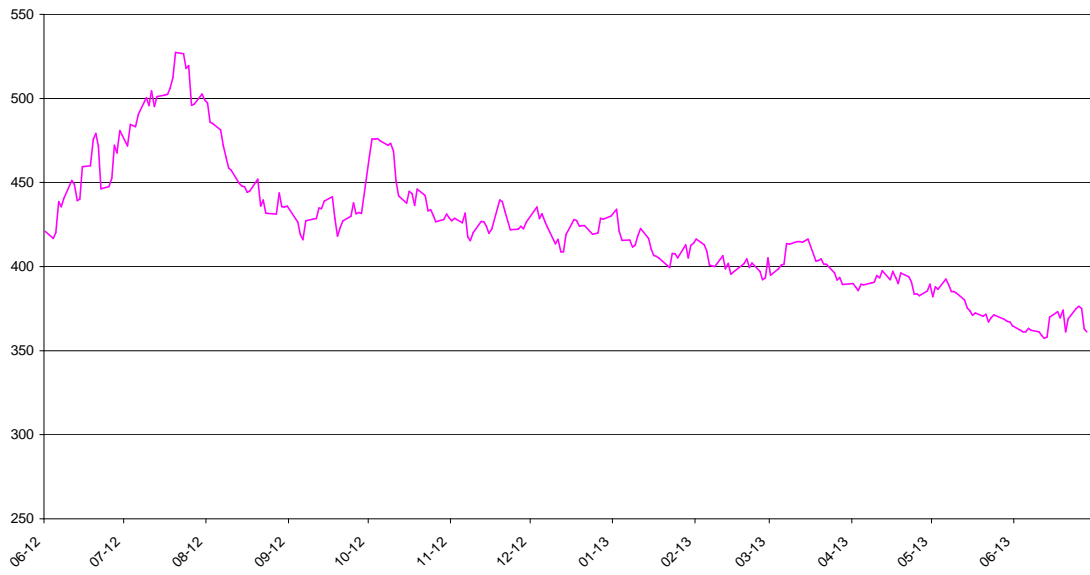

**Sucre blanc : FOB N°5 Londres en \$/tonne depuis le 01/06/2012**



**Prime du blanc en \$/tonne depuis le 01/06/2012**



**Évolution des termes  
Moyennes mensuelles de Londres et New York**

		New York		Londres		1 € = .....\$
		en cts/lb	en €/t	en \$/t	en €/t	
Janvier	2011	32,09	529,57	784,33	587,09	1,3360
Février	"	29,42	475,22	749,10	548,83	1,3649
Mars	"	28,15	443,31	716,22	511,62	1,3999
Avril	"	23,90	364,89	643,31	445,45	1,4442
Mai	"	21,85	335,71	616,14	429,41	1,4349
Juin	"	26,07	399,37	719,81	500,27	1,4388
Juillet	"	29,47	455,48	760,80	533,36	1,4264
Août	"	28,87	443,81	756,76	527,61	1,4343
Septembre	"	27,70	443,49	687,85	499,52	1,3770
Octobre	"	26,30	423,00	688,35	502,22	1,3706
Novembre	"	24,52	423,00	631,70	466,00	1,3556
Décembre	"	23,42	391,69	607,92	461,28	1,3179
Janvier	2012	24,05	410,82	629,70	487,96	1,2905
Février	"	24,05	401,03	636,01	480,98	1,3223
Mars	"	24,73	413,04	647,01	490,12	1,3201
Avril	"	22,48	376,63	600,17	456,17	1,3157
Mai	"	20,25	348,56	561,60	438,49	1,2807
Juin	"	20,44	359,82	587,92	469,36	1,2526
Juillet	"	22,76	408,27	616,19	501,44	1,2288
Août	"	20,53	365,00	574,15	463,03	1,2400
Septembre	"	19,47	333,89	562,45	437,51	1,2856
Octobre	"	20,39	346,45	564,54	435,13	1,2974
Novembre	"	19,31	331,92	515,12	401,57	1,2828
Décembre	"	19,20	322,67	515,66	393,05	1,3119
Janvier	2013	18,71	310,38	500,82	376,90	1,3288
Février	"	18,21	300,48	501,50	375,40	1,3359
Mars	"	18,33	311,80	525,06	405,02	1,2964
Avril	"	17,66	298,85	499,05	383,02	1,3029
Mai	"	17,08	289,94	483,98	372,70	1,2986
Juin	"	16,59	277,25	490,06	371,57	1,3189

Évolution des cours mondiaux du sucre (1ers termes) et de l'euro  
en juin 2013

	New York Terme de mars		Londres Terme de mars		1 € = .....\$
	en cts/lb	en €/t	en \$/t	en €/t	
3 juin 2013	16,43	278,45	476,10	366,01	1,3008
4 juin 2013	16,38	275,83	476,90	364,27	1,3092
5 juin 2013	16,38	276,35	477,80	365,65	1,3067
6 juin 2013	16,48	276,96	482,50	367,82	1,3118
7 juin 2013	16,43	273,16	481,40	363,05	1,3260
10 juin 2013	16,38	273,38	479,20	362,78	1,3209
11 juin 2013	16,29	270,57	476,40	358,92	1,3273
12 juin 2013	16,21	269,16	475,10	357,84	1,3277
13 juin 2013	16,24	268,89	473,30	355,46	1,3315
14 juin 2013	16,78	278,08	484,40	364,13	1,3303
17 juin 2013	16,93	279,85	492,00	368,90	1,3337
18 juin 2013	16,76	276,27	489,40	365,93	1,3374
19 juin 2013	16,97	279,07	495,80	369,83	1,3406
20 juin 2013	16,38	273,57	488,10	369,77	1,3200
21 juin 2013	16,74	280,01	496,50	376,71	1,3180
24 juin 2013	17,01	286,57	510,90	390,42	1,3086
25 juin 2013	17,07	286,53	517,50	394,02	1,3134
26 juin 2013	17,01	287,93	517,80	397,57	1,3024
27 juin 2013	16,47	278,62	507,80	389,66	1,3032
28 juin 2013	16,38	276,08	502,30	384,02	1,3080
<b>Moyenne</b>	<b>16,59</b>	<b>277,25</b>	<b>490,06</b>	<b>371,57</b>	<b>1,3189</b>
Maximum	17,07	287,93	517,80	397,57	1,3406
Minimum	16,21	268,89	473,30	355,46	1,3008

**Marché à terme de New - York (sucre brut) :  
Nombres de lots (positions ouvertes) de janvier 2009 à juin 2013**

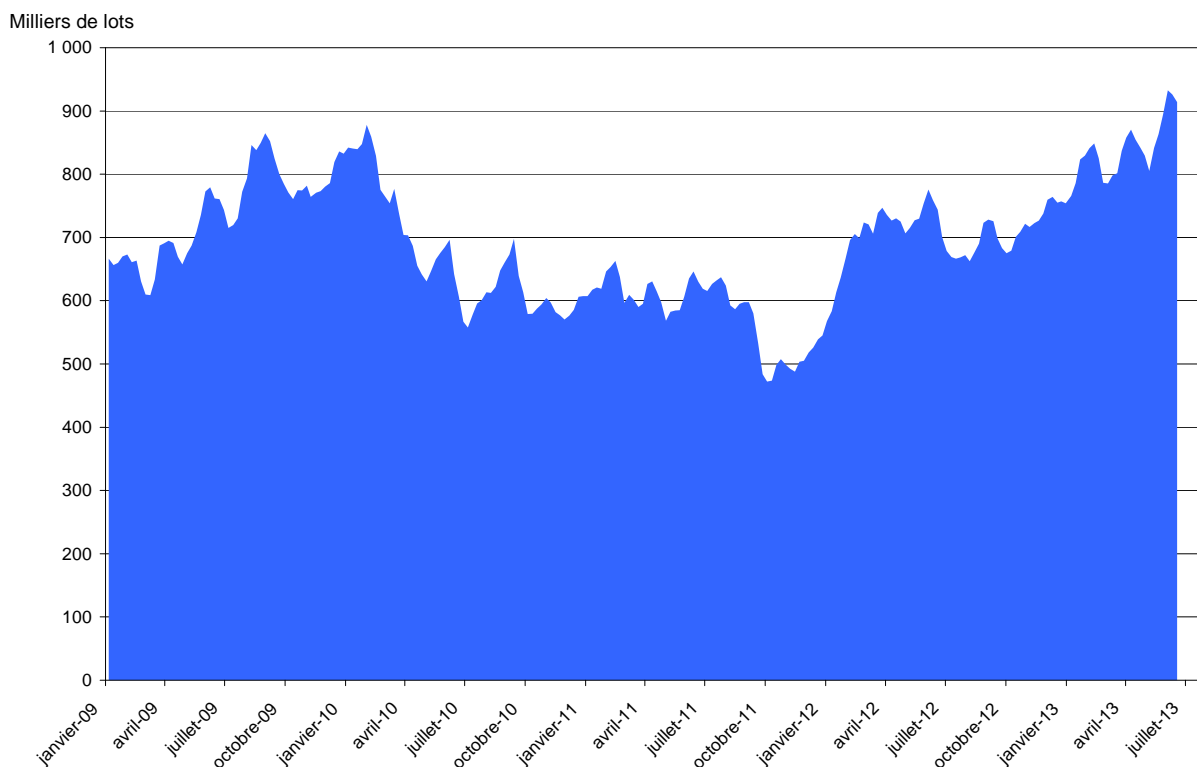

**Marché à terme de New - York (sucre brut) :  
Parts des opérateurs non commerciaux (positions nettes)**

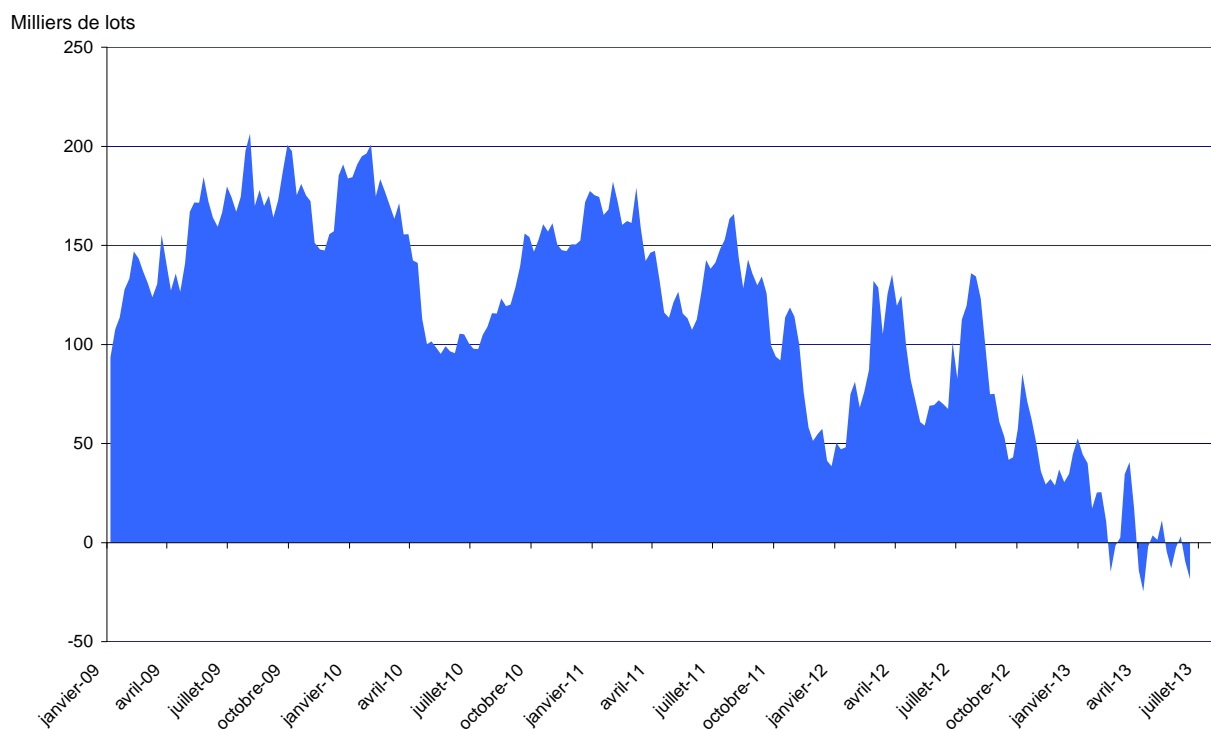

Source : CFTC.org



### Evolution de l'excédent / déficit mondial (FO Licht)

en Mt, valeur brut

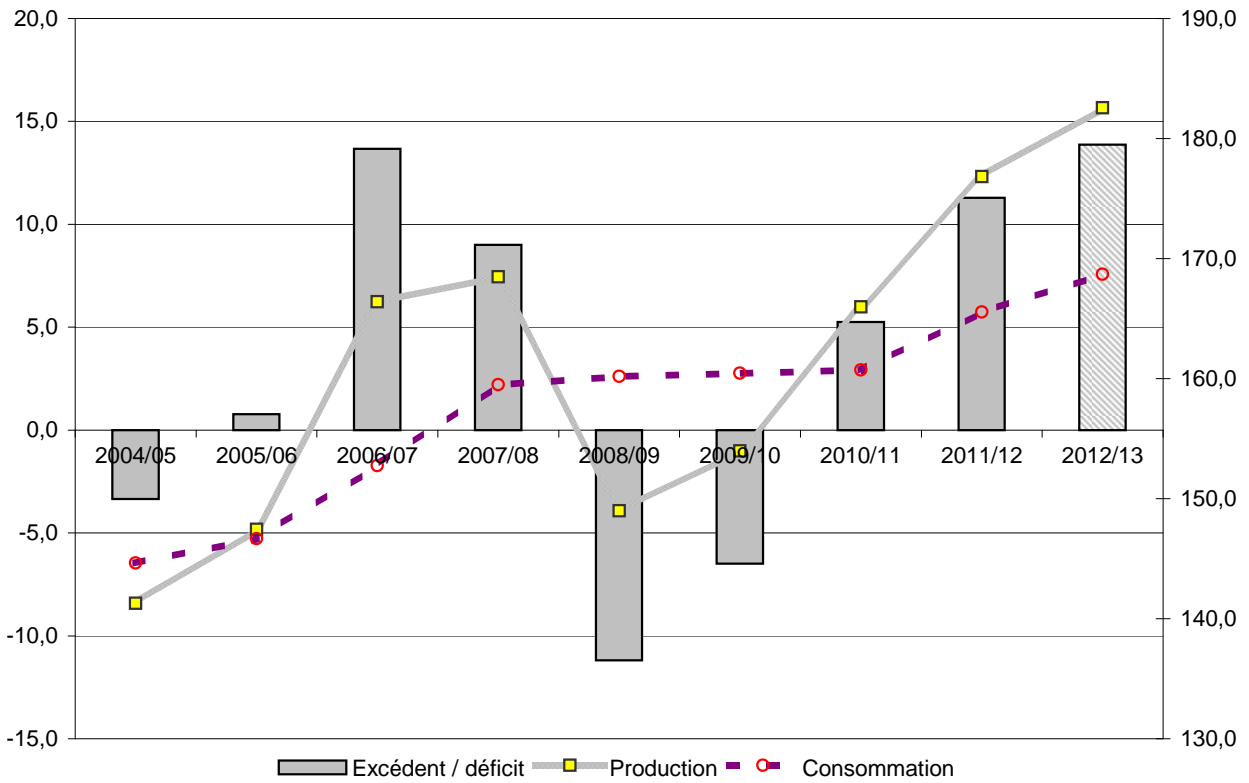

### Evolution de l'excédent / déficit mondial (ISO)

en Mt, valeur brut

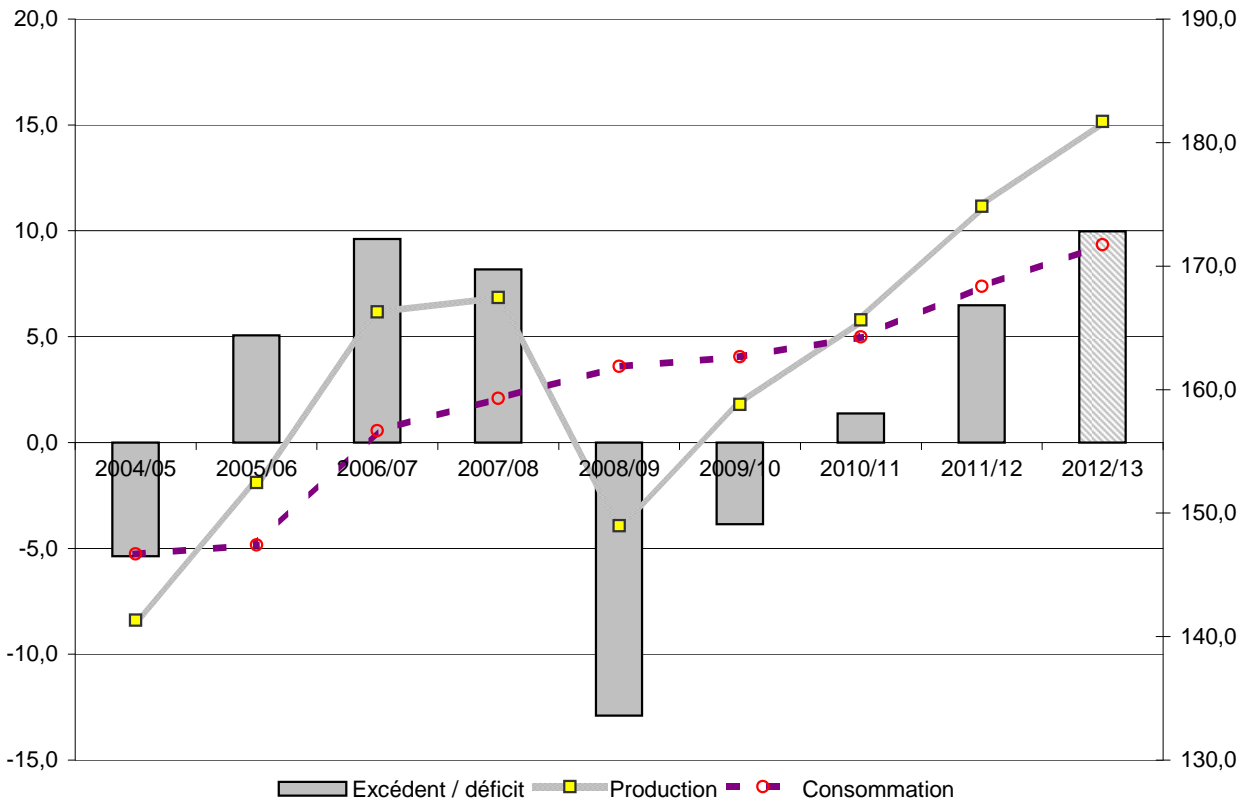

NB : L'ISO prend en compte, dans son estimation de la consommation, la différence entre les exportations et les importations mondiales. Cette estimation n'est donc pas tout à fait comparable avec celle de FO Licht. Ceci expliquant l'écart important entre les estimations de ces deux organismes.

## II – La situation communautaire

# Marché communautaire

Juin 2013

## Bilan UE 2012/13

Par rapport à notre précédente publication, l'estimation de la production fraîche de sucre est désormais ajustée à **17,2 Mt** (contre 17 Mt) en raison de la réévaluation de la production du Royaume-Uni qui réalise, pour le coup, une production de 0,17 Mt au-delà de son quota. Le bilan communautaire 12/13 est donc révisé pour ce poste :

- la production fraîche sous quota passe de 12,37 Mt à **12,45 Mt**,
- la production hors-quota est également révisée à la hausse de 4,61 Mt à **4,77 Mt**.

La prévision pour les importations 2012/13 a été également revue à la hausse à **3,6 Mt** (3,5 Mt précédemment), pour tenir compte de la quatrième adjudication intervenue en juin 2013.

De même, le poste « Revente de sucre hors quota » est augmenté de 0,15 Mt et passe donc à 0,6 Mt à la suite de la quatrième décision de mise sur le marché alimentaire de sucre hors quota.

Le total des ressources de sucre du quota augmente ainsi de 351 000 tonnes, à **19,5 Mt** contre 19,2 Mt précédemment, tandis que le poste « utilisations » reste inchangé.

Le stock prévisionnel de sucre du quota en fin de campagne 2012/13 augmente donc du même volume que les ressources (+ 0,35 Mt) à **2,2 Mt**.

## Stocks

Au 1/04/2013, le stock de sucre du quota s'établit à **8,6 Mt** contre **7,9 Mt** un an plus tôt, alors que le stock de sucre hors-quota est de **3,3 Mt**, soit un niveau équivalent à celui d'avril 2012.

## Importations préférentielles de sucre 2012/13

### Importations Sucre ACP et PMA (2013 et 2012)

	Certificats délivrés au 28/06/2013	Certificats délivrés au 29/06/2012
<b>PMA non ACP</b>	<b>78 509,0</b>	<b>26 350,0</b>
<b>PMA – ACP</b>	<b>353 984,0</b>	<b>347 372,1</b>
<b>ACP – non PMA</b>	<b>1 090 711,0</b>	<b>983 063,6</b>
Afrique centrale	-	-
Afrique Occidentale	9 962,0	-
SADC	228 015,8	<b>228 887,1</b>
EAC	-	-
ESA	425 869,6	<b>360 506,5</b>
Pacifique	120 500,0	<b>101 800,0</b>
Cariforum	306 363,6	<b>291 870,0</b>
<b>Total ACP</b>	<b>1 444 695,0</b>	<b>1 330 435,7</b>
<b>Total ACP+ PMA non ACP</b>	<b>1 523 203,9</b>	<b>1 356 785,7</b>

Le total des certificats demandés et attribués au titre des importations préférentielles pour 2012/13 s'élève, au 28/06/2013, à 1,5 Mt pour le sucre PMA et ACP et, fin juin 2013, à 959 000 tonnes pour les contingents CXL (660 000 tonnes, valeur brut) et Balkans (299 000 tonnes, dont 9 000 tonnes pour la Bosnie). Les certificats demandés au titre du contingent d'importation de sucre industriel sont de 5 200 tonnes fin juin 2013.

Quant au total des certificats demandés au titre du contingent moldave (année civile 2013), il est de 12 279 tonnes fin juin 2013 sur un contingent de 34 000 tonnes.

## Importations à droits réduits (adjudications 2012/13)

Adjudications du droit à l'importation	24/01/2013	28/02/2013	16/05/2013	13/06/2013
<b>Sucre roux</b>				
Volume demandé (t)	175 000	168 000	248 500	270 883
Droit minimum demandé (€/t)	72,6	110,15	46,2	28,20
Droit maximum demandé (€/t)	305	195	155	161,20
Droit minimum accepté (€/t)	<b>195</b>	<b>141</b>	<b>141</b>	<b>141,10</b>
Volume accordé (t)	<b>54 000</b>	<b>127 000</b>	<b>40 000</b>	<b>150 883</b>
<b>Sucre blanc</b>				
Volume demandé (t)	91 724	145 413	145 993	98 355
Droit minimum demandé (€/t)	100	100	31,5	71
Droit maximum demandé (€/t)	313	350	269	210
Droit minimum accepté (€/t)	<b>240</b>	<b>161</b>	<b>161</b>	<b>161</b>
Volume accordé (t)	<b>8 540</b>	<b>95 293</b>	<b>26 121 (1)</b>	<b>44 255</b>

(1) le volume accordé a été diminué de 90 000 t (116 121 - 90 000 = 26 121 tonnes) suite à l'annulation d'une partie des certificats

## Actualité réglementaire

### Juin 2013

#### Comité de gestion du 13 juin :

##### **Règlements votés**

4<sup>ème</sup> autorisation de revente sur le marché alimentaire de l'UE de 150 000 t de sucre hors quota moyennant un prélèvement réduit à 148 €/t et de 8 000 t d'isoglucose.

#### Comité de gestion du 27 juin :

##### **Aucun règlement voté**

#### Informations :

Règlement paru : les quantités couvertes par les demandes de certificats pour le sucre hors quota (Rgt n° 574/13) sont affectées d'un coefficient d'attribution de 22,108861 %.

La Croatie a rejoint l'Union Européenne le 1<sup>er</sup> juillet 2013. Elle dispose d'un contingent d'importation de sucre brut de 40 000 tonnes à 98 €/t, pour trois campagnes de 2012/13 à 2014/15.

# Bilan communautaire de sucre dans l'UE

## Note méthodologique

Le bilan communautaire du sucre est un **bilan d'approvisionnement ou bilan de consommation**, conformément à l'article 22 du règlement 952/06. Cela signifie plus précisément qu'il recense sur une période donnée (campagne de 12 mois), l'ensemble des emplois d'un produit donné (en l'occurrence le sucre) et les ressources mobilisées pour équilibrer ces emplois.

Il répartit le sucre par campagne de consommation ou d'utilisation et non par campagne de production (notamment du fait de la présence de sucre produit lors de la campagne précédente dans les stocks initiaux).

La plupart des postes du bilan communautaire du sucre du quota comme du sucre hors-quota sont connus sur la base des déclarations des opérateurs (fabricants, utilisateurs de sucre, exportateurs et importateurs), à l'exception notable du poste 'Consommation intérieure' qui est estimé par différence avec les autres postes du bilan. Les données individuelles des opérateurs sont agrégées et communiquées par la Commission ou disponibles via la base communautaire du commerce extérieur (COMEXT).

En toute rigueur ce que l'on appelle consommation de sucre lors d'une campagne ne correspond pas à l'utilisation finale de ce sucre pour au moins deux raisons :

- les emplois de sucre décrivent les volumes de sucre **achetés** sur le marché intérieur par les industries utilisatrices ou bien exportés sur le reste de l'UE et les pays-tiers. Or il peut y avoir un décalage de plusieurs mois entre l'achat et/ou la livraison de sucre et son utilisation finale, par exemple pour le sucre industriel ; les quantités de sucre vendues et livrées ne correspondent donc pas obligatoirement aux quantités de sucre utilisées ou incorporées lors d'une campagne.
- le sucre alimentaire livré sur le marché intérieur n'est pas totalement consommé, au sens alimentaire du terme. Comme tout produit alimentaire, une partie de ce sucre fait l'objet de pertes ou de non consommation.

### I. Ressources

L'ensemble des **ressources** regroupe les stocks initiaux en début de campagne, la production fraîche de sucre de la campagne, les importations de sucre en l'état et dans les produits transformés :

- 1. Stock initial** : par définition il est nul pour le sucre hors-quota ; pour le sucre du quota il s'agit du sucre de la campagne précédente non vendu au 30 septembre, propriété des fabricants, des raffineurs ou de la communauté (intervention publique). Le stock initial en début de campagne est égal au stock à la fin de la campagne précédente.
- 2. Report de sucre** : ressource du bilan du sucre du quota, il correspond au sucre hors quota de la campagne précédente non vendu et qui devient le premier sucre du quota de la campagne en cours. Ce poste peut inclure le cas échéant les quantités de sucre du quota ayant fait l'objet d'une décision de **retrait** lors de la campagne précédente.
- 3. Production fraîche** : il s'agit de la production fraîche, qui diffère de la production réglementaire. Cette dernière s'obtient en ajoutant à la production fraîche le report de sucre hors quota de la campagne précédente et en déduisant la quantité de sucre hors quota qui sera reportée sur la campagne suivante. Elle comprend en outre les sirops de sucre destinés à la production d'éthanol (calculé en équivalent sucre). La production fraîche est répartie entre quota et hors quota. La production disponible sous quota correspond au total de la production fraîche sous quota (c'est-à-dire le quota quand celui-ci est intégralement produit moins le report). La production hors quota s'obtient ensuite par différence entre la production fraîche de la campagne et la production fraîche sous quota. La production fraîche de sucre fait l'objet d'estimations jusqu'en décembre à partir des surfaces betteravières et d'une estimation des rendements moyens. En mars de l'année suivante, une fois la campagne de production achevée, les estimations de production sont remplacées par le chiffre issu de la déclaration provisoire des fabricants. Enfin en décembre est disponible le chiffre définitif de production, toujours sur la base des déclarations obligatoires des fabricants.
- 4. Importations de sucre en l'état** : estimées en cours de campagne à la fois sur la base des contingents préférentiels, des certificats demandés et sur la base des statistiques douanières mensuelles.

5. **Importations de sucre dans les produits transformés** : estimées en cours de campagne sur la base des quantités importées lors la campagne précédente. Elles regroupent en leur affectant un coefficient de teneur en sucre (fixé par la Commission) les importations de produits contenant du sucre. Elles sont ensuite définitivement fixées sur la base des données enregistrées par les services douaniers des différents Etats membres.

## **II . Emplois :**

Les ressources précédentes permettent d'équilibrer les emplois (consommation) suivants : les exportations vers les pays tiers (sucre en l'état et dans les produits transformés), les stocks de fin de campagne, le report de sucre hors quota, et les livraisons sur le marché intérieur

1. **Livraisons sur le marché intérieur** : elles comprennent le sucre destiné à la consommation humaine, le sucre hors quota destiné aux utilisations non alimentaires et à la production d'alcool
  - 1.1 **Sucre alimentaire** : désigne le sucre du quota livré comme sucre alimentaire. En toute rigueur, il correspond aux ventes de sucre destiné à la consommation alimentaire et diffère de celle-ci par le fait qu'une partie du sucre alimentaire vendu n'est pas consommé (pertes). C'est le seul poste qui ne fait l'objet d'aucune déclaration. Estimé en cours de campagne, en général sur la base de la précédente campagne, il est ensuite obtenu par différence entre l'ensemble des ressources de sucre du quota et les utilisations connues de sucre du quota (les exportations et le stock final). Il prend en compte le sucre de bouche et le sucre incorporé dans les produits transformés, les ventes aux ménages et aux collectivités.
  - 1.2 **Industries chimiques et pharmaceutiques** : volumes de sucre hors-quota livré comme sucre industriel aux industries chimiques, pharmaceutiques et de la levure. Il s'agit bien des quantités de sucre livrées et non des quantités de sucre utilisées par ces industries. Ce poste est estimé en cours de campagne sur la base de la campagne précédente, et ajusté ensuite sur les bilans provisoires puis définitifs fournis par la Commission. La période de référence est une campagne de 14 mois, du 1<sup>er</sup> Octobre de l'année n au 30 novembre de l'année n+1.
  - 1.3 **Producteurs d'alcool** : volumes de sucre (sirops) livrés en distilleries pour la production d'alcool (dont alcool carburant).
2. **Exportations de sucre en l'état** : estimées en cours de campagne sur la base des certificats demandés (quota et hors quota), voire du niveau des exportations de la campagne précédente, elles sont ensuite définitivement fixées sur la base des données enregistrées par les services douaniers des différents Etats membres.
3. **Exportations de sucre dans les produits transformés** : estimées en cours de campagne sur la base des quantités exportées lors la campagne précédente. Elles regroupent en leur affectant un coefficient de teneur en sucre les exportations de produits contenant du sucre. Elles sont ensuite définitivement fixées sur la base des données enregistrées par les services douaniers des différents Etats membres.

## **III . Stocks fin de campagne :**

- Stock de fin de campagne : défini pour le sucre du quota, il est estimé en cours de campagne, et définitivement fixé lors de la campagne suivante sur la base des déclarations des fabricants
- Report : estimé en cours de campagne, il fait l'objet d'une déclaration de la part des fabricants au plus tard le 15 avril de la campagne. Le report communautaire peut donc être connu dans les mois suivants.

Bilans communautaires de sucre dans l'UE-27 de 2009/10 à 2012/13 (Commission Européenne/FranceAgriMer)

(en 1 000 tonnes, valeur blanc)

	2009/10		2010/11		2011/12		2012/13 (1)	
	Quota	Hors Quota	Quota	Hors Quota	Quota	Hors Quota	Quota	Hors Quota
<b>I - Ressources</b>								
1 - Stocks au 1er octobre	1 565	0	770	0	981	0	1 595	0
- libres	1 530	0	770	0	981	0	1 595	0
- intervention	35	0	0	0	0	0	0	0
2 - Report / Retrait	413		564		149		802	
3 - Production "fraîche"	12 863	4 642	12 582	2 847	13 164	5 530	12 454	4 766
4 - Importations des pays tiers de sucre en l'état	2 449	8	3 575	54	3 465	14	3 589	10
5 - Importations des pays tiers de sucre sous forme de produits transformés	497		528		505		502	
6 - Revente de sucre hors quota			500		650		600	0
<b>Total des ressources</b>	<b>17 787</b>	<b>4 650</b>	<b>18 519</b>	<b>2 901</b>	<b>18 914</b>	<b>5 544</b>	<b>19 542</b>	<b>4 776</b>
<b>II - Emplois</b>								
1 - Livraisons marché intérieur	15 899	1 992	16 355	1 539	16 084	2 058	16 120	1 950
1.1 Sucre alimentaire	15 899		16 355		16 084		16 120	
1.2 Sucre pour industrie chimique		646		650		650		650
1.3 Sucre pour éthanol		1 346		889		1 408		1 300
2 - Exportations sur pays tiers de sucre en l'état	100	2 094	45	713	58	2 035	58	1 350
3 - Exportations de sucre sous forme de produits transformés	1 018		1 138		1 177		1 177	
4 - Revente de sucre hors quota				500		650		600
<b>Total des emplois</b>	<b>17 017</b>	<b>4 086</b>	<b>17 538</b>	<b>2 752</b>	<b>17 319</b>	<b>4 744</b>	<b>17 355</b>	<b>3 900</b>
<b>III - Stocks au 30 septembre</b>								
- libres	770		981		1 595		2 187	
- intervention	0		0		0		0	
- retrait								
- report	0	564	0	149	0	800	0	876
<b>Total stocks au 30 septembre</b>	<b>770</b>	<b>564</b>	<b>981</b>	<b>149</b>	<b>1 595</b>	<b>800</b>	<b>2 187</b>	<b>876</b>

Sources : Commission Européenne - FranceAgriMer

1- Bilan prévisionnel UE 27

Évolution des surfaces betteravières dans l'UE de 1996/97 à 2012/13 (2)

(1 000 t)

	ALL	AUT	DK	ESP (1)	FIN	FRA	GR	ITA	PB	POR	RU	SUE	UEBL	HON	LET	LIT	POL	R. TCH	SLQ	SLN	BG	RO	TOTAL	
1996/97	514	52	68	159	34	422	40	234	116	1	173	59	103	-	-	-	-	-	-	-	-	-	2 009	
1997/98	504	51	67	155	34	421	53	284	114	3	170	59	102	-	-	-	-	-	-	-	-	-	2 050	
1998/99	501	49	66	153	34	412	37	275	112	3	164	59	98	-	-	-	-	-	-	-	-	-	1 996	
1999/00	489	47	64	135	34	393	40	274	120	8	160	59	104	-	-	-	-	-	-	-	-	-	1 960	
2000/01	451	43	59	130	32	361	50	249	112	8	146	55	95	-	-	-	-	-	-	-	-	-	1 823	
2001/02	448	45	56	114	31	386	43	222	109	5	151	54	96	-	-	-	-	-	-	-	-	-	1 791	
2002/03	459	44	55	114	32	409	42	246	109	9	148	54	98	-	-	-	-	-	-	-	-	-	1 850	
2003/04	445	43	50	100	29	361	41	215	106	7	136	50	92	48	14	26	286	76	32	5	-	-	2 193	
2004/05	441	45	48	107	30	348	33	186	99	8	133	47	90	67	14	25	298	70	35	6	-	-	2 161	
2005/06	428	44	47	104	31	343	42	249	99	8	126	49	87	61	14	22	278	69	33	8	-	-	2 173	
2006/07	353	40	41	101	25	366	26	94	84	4	106	45	80	48	11	18	241	56	28	7	-	-	1 774	
2007/08	391	42	39	60	16	353	14	86	82	1	106	41	85	38	-	17	228	54	19	-	2	23	1 698	
2008/09	370	43	36	51	14	316	14	61	71	-	101	37	64	17	-	9	177	50	11	-	-	20	1 462	
2009/10	364	44	38	47	15	336	23	62	72	-	103	40	63	14	-	15	192	54	16	-	-	20	1 518	
2010/11	362	45	39	47	15	342	14	63	71	-	104	39	59	14	-	15	197	54	18	-	-	23	1 521	
2011/12	398	47	40	45	14	362	6	46	73	-	99	40	64	13	-	18	197	59	18	-	-	19	1 558	
2012/13*	409	49	40	46	11	357	9	52	73	-	103	39	63	18	-	19	192	60	18	-	-	28	1 586	
2011/12 / 2010/11	+ 9,9 %	+ 4,7 %	+ 2,3 %	- 4,3 %	- 6,7 %	+ 5,8 %	- 57,1 %	- 27,0 %	+ 2,8 %	-	- 4,8 %	+ 2,6 %	+ 9,0 %	- 5,1 %	-	+ 20,0 %	=	+ 9,3 %	=	-	-	-	- 18,5 %	+ 2,5 %

(1) Y compris les surfaces de betteraves destinées au Portugal (7 000 ha en 1997/98 ; 5 000 ha en 1998/99 ; 2 000 ha en 1999/00)

(2) Hors betteraves jus vert.

Évolution des rendements en sucre de betteraves dans l'UE de 1996/97 à 2012/13

(en t/ha)

	ALL	AUT	DK	ESP	FIN	FRA	GR	ITA	PB	POR	RU	SUE	UEBL	HON	LET	LIT	POL	R. TCH	SLQ	SLN	BG	RO	TOTAL	
1996/97	8,14	9,04	7,41	7,52	3,85	9,90	6,63	6,14	8,92	-	8,50	6,75	9,25	-	-	-	-	-	-	-	-	-	-	8,19
1997/98	7,98	9,02	8,03	7,32	5,24	11,22	6,87	6,12	8,95	6,33	9,34	6,71	9,98	-	-	-	-	-	-	-	-	-	-	8,52
1998/99	8,02	9,51	8,05	7,51	3,53	10,35	5,38	5,80	7,37	8,67	8,79	6,76	8,10	-	-	-	-	-	-	-	-	-	-	8,06
1999/00	8,96	10,15	8,64	8,13	4,88	11,51	5,80	6,22	9,31	7,50	9,66	7,29	10,49	-	-	-	-	-	-	-	-	-	-	8,98
2000/01	9,67	9,00	9,03	8,45	4,81	11,73	7,36	6,23	9,49	7,13	9,08	7,49	9,92	-	-	-	-	-	-	-	-	-	-	9,16
2001/02	8,31	8,87	8,55	8,25	4,71	9,43	7,30	5,78	8,74	6,40	8,10	7,44	8,75	-	-	-	-	-	-	-	-	-	-	8,15
2002/03	8,77	9,84	9,38	10,51	5,09	11,48	7,05	5,73	9,39	8,67	9,62	8,00	10,40	-	-	-	-	-	-	-	-	-	-	9,14
2003/04	8,49	8,98	9,84	9,14	4,69	10,89	5,00	4,19	10,15	8,57	10,06	8,32	11,18	10,40	4,79	5,12	7,00	7,36	7,28	7,60	-	-	-	6,79
2004/05	9,83	10,18	9,83	9,87	4,97	11,91	7,88	6,23	10,47	9,30	10,45	7,91	11,01	7,45	4,79	5,32	6,71	7,99	6,66	6,33	-	-	-	9,26
2005/06	9,43	10,59	10,11	10,39	5,77	12,10	7,38	7,16	9,86	9,63	10,64	8,29	10,63	8,08	5,07	5,68	7,36	8,10	7,97	7,50	-	-	-	9,21
2006/07	9,22	9,60	9,15	10,63	5,18	11,80	6,52	6,99	10,77	10,20	10,92	6,93	10,69	7,36	3,95	5,37	7,08	8,35	7,33	6,21	-	-	-	9,24
2007/08	10,00	8,60	9,70	11,80	6,30	12,60	5,60	9,00	10,80	10,10	9,90	8,70	10,30	6,90	-	7,40	8,40	6,60	7,10	-	2,10	4,10	-	9,90
2008/09	9,85	9,50	11,03	11,80	5,10	12,97	5,60	8,10	12,10	-	11,80	8,90	11,28	6,40	-	7,61	7,26	8,30	10,50	-	-	-	-	5,65
2009/10	11,60	8,70	11,70	11,70	5,90	13,30	4,40	8,20	13,70	-	12,60	10,10	13,30	9,20	-	7,50	8,60	8,90	10,20	-	-	-	7,30	11,36
2010/11	9,60	9,90	11,60	11,30	5,60	12,40	7,40	8,80	12,30	-	9,60	8,10	11,70	8,80	-	6,20	7,40	8,50	8,00	-	-	-	5,30	9,98
2011/12	10,70	11,70	13,00	11,80	8,50	13,19	6,60	11,10	13,60	-	13,30	10,50	13,60	9,10	-	7,70	9,70	10,40	9,90	-	-	-	7,80	11,73
2012/13*	9,80	9,50	12,00	9,20	12,80	12,30	5,90	10,40	13,30	-	8,70	9,40	12,10	6,20	-	8,00	9,40	9,40	12,90	-	-	-	9,00	10,89
Moy. 01/02 à 05/06	8,96	9,69	9,54	9,63	5,05	11,16	6,92	5,82	9,72	8,51	9,77	7,99	10,39	8,64	4,88	5,37	7,02	7,81	7,30	7,14	-	-	-	8,51
Moy. 06/07 à 11/12	10,16	9,67	11,03	11,50	6,10	12,71	6,02	8,70	12,21	10,15	11,35	8,87	11,81	7,96	3,95	6,96	8,07	8,51	8,84	6,21	2,10	6,03	-	10,42

\* Données provisoires - hors travail à façon

Sources : CE et FranceAgriMer - mai 2013



Quotas sucre de 2007/08 à 2012/13

(en 1 000 tonnes, valeur blanc)

	ALL	AUT	DK	ESP	FIN	FRA *	GRE	ITA	PB	POR	RU	SUE	UEBL	HON	LET	LIT	POL	R. TCH	SLQ	SLN	BG	RO	UE 25 /27	
<b>2007/08</b>																								
Quotas de base	3 655,46	405,81	420,75	903,84	146,09	4 120,69	317,50	778,70	876,56	44,45	1 221,47	325,70	862,08	406,68	66,51	103,01	1 771,39	469,30	210,16	52,97	4,75	109,16	17 273,03	
Quotas additionnels / transitoires	-	-	31,72	-	-	-	-	110,21	54,88	-	-	17,72	20,22	-	-	8,00	1,09	5,63	5,87	-	-	-	255,34	
Abandons de quotas	-	-	-	16,68	56,09	-	158,80	24,86	-	19,50	-	-	-	108,09	66,51	-	-	102,47	70,13	52,97	-	-	676,10	
<b>Total</b>	3 655,46	405,81	452,47	887,17	90,00	4 120,69	158,70	864,05	931,44	24,95	1 221,47	343,42	882,30	298,59	0,00	111,01	1 772,48	372,46	145,90	0,00	4,75	109,16	16 852,27	
Total 2007/08 / Total 2006/07																								
Total 2007/08 / Total 2006/07	0%	0%	8%	-2%	-38%	0%	-50%	11%	6%	-44%	0%	5%	2%	-27%	-100%	8%	0%	-21%	-31%	-100%	-	-	-2%	
<b>2008/09</b>																								
Quotas de base	3 655,46	405,81	452,47	887,17	90,00	4 120,69	158,70	753,84	931,44	24,95	1 221,47	343,42	882,30	298,59	0,00	111,01	1 772,48	372,46	145,90	0,00	4,75	109,16	16 742,06	
Abandons de quotas	757,20	54,79	80,08	256,58	9,00	683,66	-	245,47	126,55	15,00	165,00	50,23	206,07	193,17	-	20,76	366,87	-	33,58	-	4,75	4,48	3 273,22	
<b>Total</b>	2 898,26	351,03	372,38	630,59	81,00	3 437,03	158,70	508,38	804,89	9,95	1 056,47	293,19	676,24	105,42	0,00	90,25	1 405,61	372,46	112,32	0,00	0,00	104,69	13 468,84	
Total 2008/09 / Total 2007/08	-21%	-14%	-18%	-29%	-10%	-17%	0%	-41%	-14%	-60%	-14%	-15%	-23%	-65%	-	-19%	-21%	0%	-23%	-	-100%	-4%	-20%	
<b>2009/10</b>																								
Quotas de base	2 898,26	351,03	372,38	630,59	81,00	3 437,03	158,70	508,38	804,89	9,95	1 056,47	293,19	676,24	105,42	0,00	90,25	1 405,61	372,46	112,32	0,00	0,00	104,69	13 468,84	
Abandons de quotas				132,11																			132,11	
<b>Total</b>	2 898,26	351,03	372,38	498,48	81,00	3 437,03	158,70	508,38	804,89	9,95	1 056,47	293,19	676,24	105,42	0,00	90,25	1 405,61	372,46	112,32	0,00	0,00	104,69	13 336,73	
Total 2009/10 / Total 2008/09	0%	0%	0%	-21%	0%	0%	0%	0%	0%	0%	0%	0%	0%	0%	-	0%	0%	0%	0%	-	0%	0%	-1%	
<b>2010/11 et suivantes</b>																								
Quotas de base	2 898,26	351,03	372,38	498,48	81,00	3 437,03	158,70	508,38	804,89	9,95	1 056,47	293,19	676,24	105,42	0,00	90,25	1 405,61	372,46	112,32	0,00	0,00	104,69	13 336,74	
<b>Total</b>	2 898,26	351,03	372,38	498,48	81,00	3 437,03	158,70	508,38	804,89	9,95	1 056,47	293,19	676,24	105,42	0,00	90,25	1 405,61	372,46	112,32	0,00	0,00	104,69	13 336,74	
Total 2010/11 / Total 2009/10	0%	0%	0%	0%	0%	0%	0%	0%	0%	0%	0%	0%	0%	0%	-	0%	0%	0%	0%	-	0%	0%	0%	

\* Dont DOM - 432 220 tonnes en 2010/11, 480 244 tonnes avant 2010/11

Source : CE et FranceAgriMer

Production de sucre dans l'UE de 2010/11 à 2012/13

(en 1 000 tonnes, valeur blanc)

	ALL	AUT	DK	ESP	FIN	FRA	GRE	ITA	PB	POR	RU	SUE	UEBL	HON	LET	LIT	POL	R. TCH	SLQ	SLN	BG	RO	UE 25/27
<b>2010/11</b>																							
1. Production "fraîche" (1 000 t de sucre blanc)																							
a) de betteraves	3 469	444	453	527	81	4 225	142	555	873	-	995	315	689	121	-	92	1 466	459	141	-	-	124	15 171
b) de cannes	-	-	-	-	-	258	-	-	-	1	-	-	-	-	-	-	-	-	-	-	-	-	258
c) de mélasses	-	-	-	-	-	-	-	-	-	-	-	-	-	-	-	-	-	-	-	-	-	-	0
TOTAL	3 469	444	453	527	81	4 483	142	555	873	1	995	315	689	121	-	92	1 466	459	141	-	0	124	15 429
(2010/11 / 2009/10)	-22%	14%	2%	-4%	-9%	-10%	-21%	8%	-14%	41%	-31%	-28%	-22%	-4%	-	-22%	-12%	-4%	-15%	-	-	-18%	-13%
2. Reports de 2009/10																							
	229	0	5	12	6	24	13	16	20	-	146	19	66	-	-	0	0	4	-	-	-	3	564
3. Production (1+ 2)																							
	3 698	444	459	540	86	4 507	155	571	893	1	1 141	335	755	121	-	92	1 466	463	141	-	-	127	15 994
4. Répartition de la production (1 000 t)																							
a) Production sous Quota	2 898	351	372	498	81	3 262	155	508	805	1	1 056	293	676	105	0	90	1 406	372	112	0	0	101	13 146
b) Hors Quota	800	93	86	41	5	1 245	0	63	88	0	84	41	79	15	0	2	60	91	28	0	0	25	2 847
<b>2011/12</b>																							
1. Production "fraîche" (1 000 t de sucre blanc)																							
a) de betteraves	4 267	547	519	613	94	4 775	159	507	998	-	1 315	417	881	122	-	152	1 911	615	233	-	-	146	18 270
b) de cannes	-	-	-	-	-	417	-	-	-	2	-	-	-	-	-	-	-	-	-	-	-	-	419
c) de mélasses	-	-	-	-	-	-	-	-	-	-	-	-	-	-	-	-	-	-	-	-	-	-	0
TOTAL	4 267	547	519	613	94	5 192	159	507	998	2	1 315	417	881	122	-	152	1 911	615	233	-	0	146	18 689
(2011/12 / 2010/11)	19%	19%	13%	14%	14%	14%	11%	-9%	13%	58%	24%	24%	22%	1%	-	39%	23%	25%	40%	-	-	15%	17%
2. Reports de 2010/11																							
	45	0	0	9	4	11	0	49	0	-	29	3	0	-	-	0	0	0	-	-	-	0	150
3. Production (1+ 2)																							
	4 311	547	519	622	98	5 203	159	556	998	2	1 343	420	881	122	-	152	1 911	616	233	-	-	146	18 838
4. Répartition de la production (1 000 t)																							
a) Production sous Quota	2 898	351	372	498	81	3 422	159	508	805	2	1 056	293	676	105	0	90	1 406	372	112	0	0	105	13 313
b) Hors Quota	1 413	196	147	123	17	1 783	1	47	193	0	288	126	205	16	0	62	506	243	121	0	0	41	5 530
<b>2012/13</b>																							
1. Production "fraîche" (1 000 t de sucre blanc)																							
a) de betteraves	4 014	468	480	424	140	4 372	158	546	969	-	1 146	366	761	112	-	148	1 805	565	229	-	-	254	16 956
b) de cannes	-	-	-	-	-	261	-	-	-	2	-	-	-	-	-	-	-	-	-	-	-	-	263
c) de mélasses	-	-	-	-	-	-	-	-	-	-	-	-	-	-	-	-	-	-	-	-	-	-	0
TOTAL	4 014	468	480	424	140	4 633	158	546	969	2	1 146	366	761	112	-	148	1 805	565	229	-	0	254	17 219
(2012/13 / 2011/12)	-6%	-17%	-8%	-45%	33%	-12%	-1%	7%	-3%	15%	-15%	-14%	-16%	-9%	-	-3%	-6%	-9%	-2%	-	-	43%	-9%
2. Reports de 2011/12																							
	415	0	0	24	10	98	1	42	15	-	79	7	34	-	-	0	68	9	-	-	-	0	802
3. Production (1+ 2)																							
	4 429	468	480	448	150	4 731	159	589	984	2	1 225	373	795	112	-	148	1 873	575	229	-	-	254	18 021
4. Répartition de la production (1 000 t)																							
a) Production sous Quota	2 898	351	372	438	81	3 425	159	508	805	2	1 056	293	676	105	0	90	1 406	372	112	0	0	105	13 256
b) Hors Quota	1 531	117	108	10	69	1 306	0	80	179	0	168	80	119	6	0	58	467	202	116	0	0	149	4 766

**Prix moyens du sucre blanc communautaire  
jusqu'à avril 2013**

Règlement 318/06 et 952/06

Prix de vente moyen		
	Sucre du quota €/t	Sucre industriel €/t
avril-09	564	295
mai-09	566	306
juin-09	563	312
juillet-09	562	305
août-09	561	300
septembre-09	555	333
octobre-09	499	283
novembre-09	493	337
décembre-09	495	315
janvier-10	479	320
février-10	474	349
mars-10	477	350
avril-10	477	338
mai-10	479	313
juin-10	476	338
juillet-10	478	310
août-10	479	320
septembre-10	485	319
octobre-10	485	328
novembre-10	486	326
décembre-10	486	343
janvier-11	498	324
février-11	505	332
mars-11	517	339
avril-11	529	325
mai-11	536	342
juin-11	538	344
juillet-11	548	364
août-11	564	352
septembre-11	572	375
octobre-11	634	473
novembre-11	645	389
décembre-11	654	389
janvier-12	683	385
février-12	699	391
mars-12	710	415
avril-12	715	425
mai-12	711	427
juin-12	706	428
juillet-12	709	405
août-12	713	372
septembre-12	708	400
octobre-12	720	394
novembre-12	728	394
décembre-12	724	376
janvier-13	738	373
février-13	725	360
mars-13	727	358
avril-13	731	373

Prix de référence	
	Sucre du quota €/t
1er juillet 2006	631,9
1er octobre 2008	541,5
1er octobre 2009	404,4

Source : Commission européenne

**Evolution des prix moyens de vente du sucre blanc communautaire  
d'octobre 2006 à avril 2013 (en €/t)**

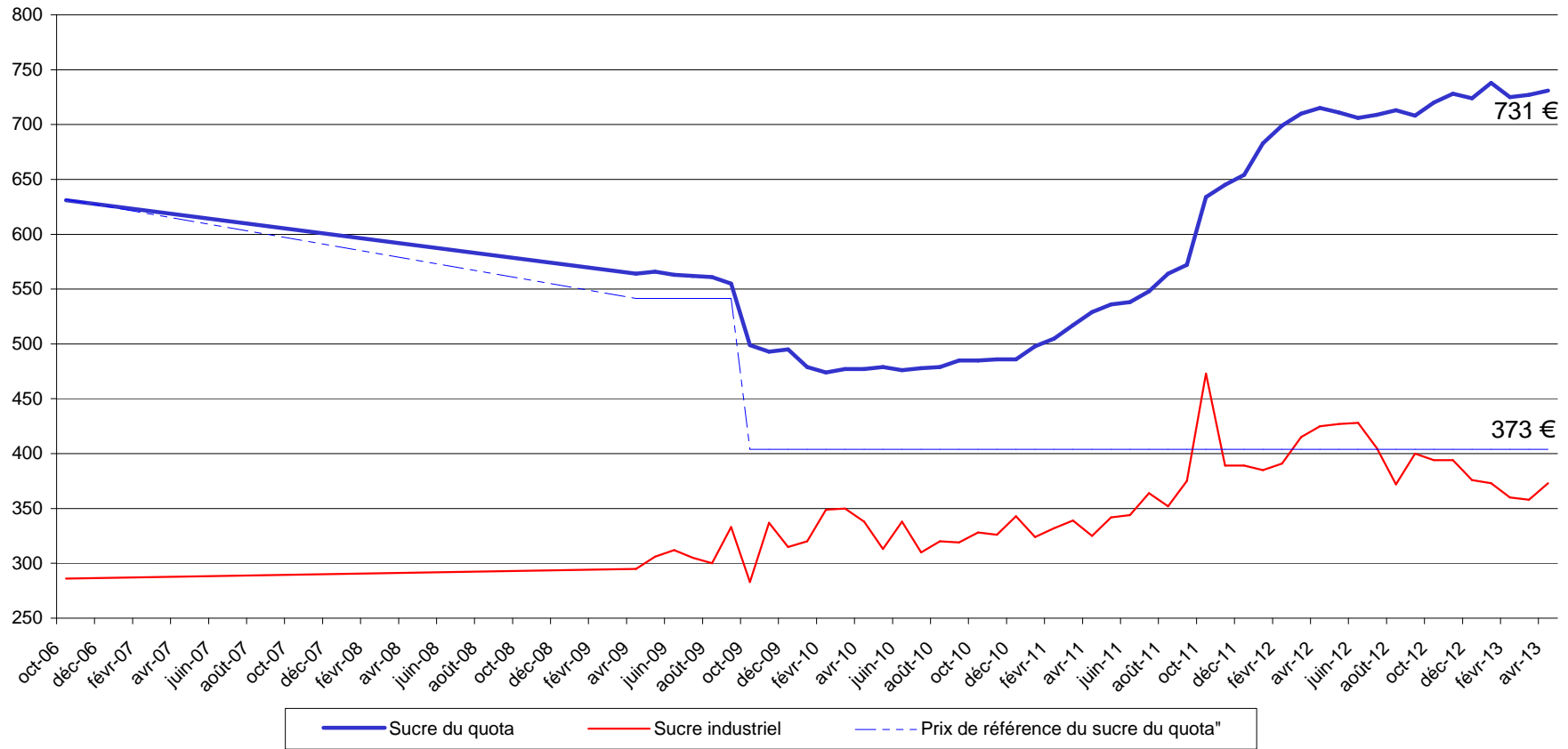

Source : CE

### III – La situation française

# Bilan français

## Note méthodologique

Le bilan français du sucre est, à l'instar du bilan communautaire, un **bilan d'approvisionnement ou bilan de consommation**, conformément à l'article 22 du règlement 952/06. Les remarques méthodologiques apportées en pages 20 et 21 de ce bulletin sont également vrais pour le bilan français. Il recense sur une période donnée (campagne de 12 mois), l'ensemble des emplois d'un produit donné (en l'occurrence le sucre) et les ressources mobilisées pour équilibrer ces emplois.

Il répartit le sucre par campagne de consommation ou d'utilisation et non par campagne de production (notamment du fait de la présence de sucre produit lors de la campagne précédente dans les stocks initiaux).

La plupart des postes du bilan français du sucre du quota comme du sucre hors-quota sont connus sur la base des déclarations des opérateurs (fabricants, utilisateurs de sucre, exportateurs et importateurs) et des services douaniers, à l'exception notable du poste 'Consommation intérieure' qui est estimé par différence avec les autres postes du bilan.

En toute rigueur ce que l'on appelle consommation de sucre lors d'une campagne ne correspond pas à l'utilisation finale de ce sucre pour au moins deux raisons :

- les emplois de sucre décrivent les volumes de sucre **achetés** sur le marché intérieur par les industries utilisatrices ou bien exportés sur le reste de l'UE et les pays-tiers. Or il peut y avoir un décalage de plusieurs mois entre l'achat et/ou la livraison de sucre et son utilisation finale, par exemple pour le sucre industriel ; les quantités de sucre vendues et livrées ne correspondent donc pas obligatoirement aux quantités de sucre utilisées ou incorporées lors d'une campagne.
- le sucre alimentaire livré sur le marché intérieur n'est pas totalement consommé, au sens alimentaire du terme. Comme tout produit alimentaire, une partie de ce sucre fait l'objet de pertes ou de non consommation.

### **I. Ressources**

L'ensemble des **ressources** regroupe les stocks initiaux en début de campagne, la production disponible de sucre de la campagne, les importations de sucre en l'état et dans les produits transformés :

1. **Stock initial** : par définition il est nul pour le sucre hors-quota ; pour le sucre du quota il s'agit du sucre de la campagne précédente non vendu au 30 septembre, propriété des fabricants, des raffineurs ou des sucres détenus à l'intervention publique en France. Le stock initial en début de campagne est égal au stock à la fin de la campagne précédente.
2. **Report de sucre** : ressource du bilan du sucre du quota, il correspond au sucre hors quota de la campagne précédente non vendu et qui devient le premier sucre du quota de la campagne en cours. Ce poste peut inclure le cas échéant les quantités de sucre du quota ayant fait l'objet d'une décision de **retrait** lors de la campagne précédente.
3. **Production fraîche** : il s'agit de la production fraîche, qui diffère de la production réglementaire. Cette dernière s'obtient en ajoutant à la production fraîche le report de sucre hors quota de la campagne précédente et en déduisant la quantité de sucre hors quota qui sera reportée sur la campagne suivante. Elle comprend en outre les sirops de sucre destinés à la production d'éthanol (calculé en équivalent sucre). La production fraîche est répartie entre quota et hors quota. La production disponible sous quota correspond au total de la production fraîche sous quota (c'est-à-dire le quota quand celui-ci est intégralement produit moins le report). La production hors quota s'obtient ensuite par différence entre la production fraîche de la campagne et la production fraîche sous quota. La production fraîche de sucre fait l'objet d'estimations jusqu'en décembre à partir des surfaces betteravières et d'une estimation des rendements moyens. En mars de l'année suivante, une fois la campagne de production achevée, les estimations de production sont remplacées par le chiffre issu de la déclaration provisoire des fabricants. Enfin, en décembre, est disponible le chiffre définitif de production, toujours sur la base des déclarations obligatoires des fabricants.
4. **Importations de sucre en l'état** : estimées en cours de campagne à la fois sur la base des contingents préférentiels, des certificats demandés et sur la base des statistiques douanières mensuelles.

5. **Importations de sucre dans les produits transformés** : estimées en cours de campagne sur la base des quantités importées lors la campagne précédente. Elles regroupent en leur affectant un coefficient de teneur en sucre (fixé par la Commission) les importations de produits contenant du sucre. Elles sont ensuite définitivement fixées sur la base des données enregistrées par les services douaniers.

## **II . Emplois :**

Les ressources précédentes permettent d'équilibrer les emplois (consommation) suivants : les exportations vers pays tiers (sucre en l'état et dans les produits transformés), les stocks de fin de campagne, le report de sucre hors quota, et les livraisons sur le marché intérieur

1. **Livraisons sur le marché intérieur** : elles comprennent le sucre destiné à la consommation humaine, le sucre hors quota destiné aux utilisations non alimentaires et à la production d'alcool  
**Sucre alimentaire** : désigne le sucre du quota livré comme sucre alimentaire. En toute rigueur, il correspond aux ventes de sucre destiné à la consommation alimentaire et diffère de celle-ci par le fait qu'une partie du sucre alimentaire vendu n'est pas consommé (pertes). C'est le seul poste qui ne fait l'objet d'aucune déclaration. Estimé en cours de campagne, en général sur la base de la précédente campagne, il est ensuite obtenu par différence entre l'ensemble des ressources de sucre du quota et les utilisations connues de sucre du quota (les exportations et le stock final). Il prend en compte le sucre de bouche et le sucre incorporé dans les produits transformés, les ventes aux ménages et aux collectivités,
  - 1.1 **Industries chimiques et pharmaceutiques** : volumes de sucre hors-quota livré comme sucre industriel aux industries chimiques, pharmaceutiques et de la levure. Il s'agit bien des quantités de sucre livrées et non des quantités de sucre utilisées par ces industries. Ce poste est estimé en cours de campagne sur la base des déclarations mensuelles de livraisons de sucre industriel par les fabricants. La période de référence est une campagne de 14 mois, du 1<sup>er</sup> Octobre de l'année n au 30 novembre de l'année n+1.
  - 1.2 **Producteurs d'alcool** : volumes de sucre (sirops) livrés en distilleries pour la production d'alcool (dont alcool carburant)
2. **Exportations vers pays tiers et livraisons vers l'UE de sucre en l'état** : estimées en cours de campagne sur la base des certificats demandés (quota et hors quota), voire du niveau des exportations de la campagne précédente, elles sont ensuite estimées sur la base des données enregistrées par les services douaniers (données mises à jour et définitivement fixées au bout de 12 mois). S'agissant des RUP (régions ultra périphériques de l'Europe), les quantités livrées font l'objet d'une déclaration et portent sur une période de référence allant du 1<sup>er</sup> Octobre de l'année n au 31 décembre de l'année n+1.
3. **Exportations de sucre dans les produits transformés** : estimées en cours de campagne sur la base des quantités exportées lors la campagne précédente. Elles regroupent en leur affectant un coefficient de teneur en sucre les exportations de produits contenant du sucre. Elles sont ensuite estimées sur la base des données enregistrées par les services douaniers (données mises à jour et définitivement fixées au bout de 12 mois).

## **III . Stocks fin de campagne :**

- Stock de fin de campagne : défini pour le sucre du quota, il est estimé en cours de campagne, et définitivement fixé lors de la campagne suivante sur la base des déclarations des fabricants
- Report : estimé en cours de campagne, il fait l'objet d'une déclaration de la part des fabricants au plus tard le 15 avril de la campagne. Le report peut donc être connu dans les mois suivants.

Bilans français de sucre

(en 1 000 tonnes, valeur blanc)

	2010/11 (Octobre- Septembre) (1) Provisoire			2011/12 (Octobre- Septembre) (1) Provisoire			2012/13 (Octobre- Septembre) (1) Prévisionnel		
	Quota	Hors quota	Total	Quota	Hors quota	Total	Quota	Hors quota	Total
<b>I - Ressources</b>									
<b>1 - Stocks au 1<sup>er</sup> octobre</b>	<b>196</b>	<b>0</b>	<b>196</b>	<b>139</b>	<b>0</b>	<b>139</b>	<b>225</b>	<b>0</b>	<b>225</b>
- libres	196	0	196	139	0	139	225	0	225
- intervention	0		0	0		0	0		0
<b>2 - Report</b>	<b>24</b>		<b>24</b>	<b>11</b>		<b>11</b>	<b>98</b>		<b>98</b>
<b>3- Production</b>	<b>3 238</b>	<b>1 245</b>	<b>4 483</b>	<b>3 411</b>	<b>1 781</b>	<b>5 192</b>	<b>3 327</b>	<b>1 306</b>	<b>4 633</b>
- Métropole	2 981	1 245	4 225	2 994	1 781	4 775	2 907	1 306	4 213
- DOM	258		258	417		417	420		420
<b>4 - Importations de sucre en l'état</b>	<b>411</b>	<b>0</b>	<b>411</b>	<b>370</b>	<b>0</b>	<b>370</b>	<b>355</b>	<b>0</b>	<b>355</b>
3.1. Importations ACP et autres	169	0	169	132	0	132	130	0	130
3.2. Importations de l'UE	242		242	237		237	225		225
<b>5 - Importations de sucre sous forme de produits transformés</b>	<b>744</b>		<b>744</b>	<b>762</b>		<b>762</b>	<b>770</b>		<b>770</b>
<b>6 - Remise en vente de sucre hors quota (*)</b>	<b>158</b>		<b>158</b>	<b>144</b>		<b>144</b>	<b>104</b>		<b>104</b>
<b>Total des ressources</b>	<b>4 772</b>	<b>1 245</b>	<b>6 017</b>	<b>4 836</b>	<b>1 781</b>	<b>6 618</b>	<b>4 879</b>	<b>1 306</b>	<b>6 185</b>
<b>II - Emplois</b>									
<b>1 - Livraisons sur le marché intérieur</b>	<b>2 094</b>	<b>693</b>	<b>2 786</b>	<b>2 075</b>	<b>786</b>	<b>2 861</b>	<b>2 080</b>	<b>800</b>	<b>2 880</b>
1.1. Sucre alimentaire	2 094		2 094	2 075		2 075	2 080		2 080
1.2. Sucre pour Alcool et Ethanol		528	528		585	585		600	600
1.3. Sucre pour Chimie et Pharmacie		165	165		201	201		200	200
<b>2 - Exportations de sucre en l'état</b>	<b>1 796</b>	<b>383</b>	<b>2 179</b>	<b>1 771</b>	<b>753</b>	<b>2 524</b>	<b>1 710</b>	<b>365</b>	<b>2 075</b>
2.1. Exportations vers l'UE (hors Belgique)	1 787	86	1 872	1 741	115	1 856	1 700	80	1 780
2.2. Exportations vers les pays tiers	10	283	292	30	628	658	10	277	287
- avec restitutions	0		0	0		0	0		0
- sans restitutions	10		10	30		30	10		10
- sucre hors quota		283	283		628	628		277	277
2.3. Livraisons RUP		15	15		10	10		8	8
<b>3 - Exportations de sucre sous forme de produits transformés</b>	<b>743</b>		<b>743</b>	<b>766</b>		<b>766</b>	<b>780</b>		<b>780</b>
<b>4 - Remise en vente de sucre hors quota</b>		<b>158</b>	<b>158</b>		<b>144</b>	<b>144</b>		<b>104</b>	<b>104</b>
<b>Total des utilisations</b>	<b>4 633</b>	<b>1 234</b>	<b>5 867</b>	<b>4 612</b>	<b>1 683</b>	<b>6 295</b>	<b>4 570</b>	<b>1 269</b>	<b>5 839</b>
<b>III - Stocks au 30 septembre</b>									
- libres	139	0	139	225	0	225	309	0	309
- intervention	0	0	0	0	0	0	0	0	0
- report / retrait	0	11	11	0	98	98	0	37	37
<b>Total des stocks au 30 septembre</b>	<b>139</b>	<b>11</b>	<b>150</b>	<b>225</b>	<b>98</b>	<b>323</b>	<b>309</b>	<b>37</b>	<b>346</b>

(\*) l'estimation pour la 4<sup>ème</sup> tranche de remise en vente de sucre hors quota est de 20 000 tonnes.

(1) Les différences qui peuvent être constatées entre les différents totaux sont liés à des écarts d'arrondis.

Sources : COMEXT, FranceAgriMer



**Diagramme de gestion  
de la campagne sucrière française 2012/13  
1<sup>er</sup> octobre 2012 - 30 septembre 2013**

Production "fraîche"		Sucres du Quota		(en t de sucre blanc) Sucres Hors Quota					
métropole	4 213 090	Stocks au 01.10.12 :		Stocks au 01.10.12		0			
DOM	420 000	- Stocks libres	225 057	- Stocks d'intervention	0	0			
		- Report de 2011/12	97 777	- Hors quota remis en vente	104 024	Production "fraîche"			
	4 633 090	- Production "fraîche"	3 327 034	Production "fraîche"	3 327 034	dont report			
		Importations ACP et autres	130 000	Importations ACP et autres	130 000	-104 024			
		Importations de l'UE	225 000	Importations de l'UE	225 000	0			
		Balance des produits sucrés	-10 000	Balance des produits sucrés	-10 000	Total disponible			
						1 202 032			
						Utilisation industrielle			
		Ventes pour la consommation intérieure		Sorties vers UE hors utilisation industrielle		France	UE	RUP	
				Sorties Pays tiers					
octobre	185 594	185 594	138 925	27 767	62 345	6 093	638		
novembre	149 040	149 040	114 843	38 471	87 128	5 690	6 277		
décembre	108 352	108 352	111 130	37 223	47 623	6 077	0		
janvier	178 036	178 036	109 900	13 695	69 263	6 034	0		
février	191 824	191 824	106 244	12 635	73 301	5 053	22		
mars	212 742	212 742	121 642	11 296	88 562	5 787	66		
avril	266 160	266 160	131 366	17 944	78 479	6 336	924		
<b>Total</b>	<b>1 291 748</b>	<b>1 291 748</b>	<b>834 050</b>	<b>559</b>   <b>158 472</b>	<b>506 701</b>	<b>41 070</b>	<b>7 927</b>		
<i>Dont sucre 2011/12 (à déduire)</i>					97 907	6 842	814		
<b>à réaliser</b>	<b>788 252</b>	<b>788 252</b>	<b>865 950</b>	<b>9 441</b>   <b>131 896</b>	<b>391 206</b>	<b>45 772</b>	<b>887</b>		
<b>Total Prévisionnel Campagne 2012/13</b>	<b>2 080 000</b>	<b>2 080 000</b>	<b>1 700 000</b>	<b>10 000</b>   <b>277 000</b>	<b>800 000</b>	<b>80 000</b>	<b>8 000</b>		

STOCKS DE FIN DE CAMPAGNE au 30 septembre 2012			
Stocks libres (Quota)	308 892	Hors Quota	37 032
		Report Retiré	37 032

**Bilans français mensuels -  
estimation des ventes pour la consommation interieure  
Campagne 2012/13**

(en t de sucre blanc)

	<b>TOTAL 01.10.11 30.09.12</b>	OCTOBRE 2012	NOVEMBRE 2012	DECEMBRE 2012	JANVIER 2013	FEVRIER 2013	MARS 2013	AVRIL 2013	<b>TOTAL 01.10.12 30.04.13</b>
<b>I - APPORTS SUR LE MARCHÉ</b>									
a) Mises sur le marché par les fabricants (y compris sucre industriel et intervention)	<b>4 192 272</b>	371 095	385 504	299 990	339 888	337 127	419 807	479 945	<b>2 633 356</b>
b) Importations de l'UE :									
- en l'état	<b>237 492</b>	18 392	13 807	13 877	14 039	22 410	23 976	17 916	<b>124 417</b>
- produits transformés	<b>685 785</b>	71 383	57 539	47 019	53 787	59 436	54 347	61 595	<b>405 106</b>
c) Importations des pays tiers :									
- en l'état	<b>132 292</b>	25 859	2 998	1 454	27 510	27 759	2 196	5 232	<b>93 008</b>
- produits transformés	<b>65 037</b>	5 763	4 642	4 847	5 417	4 449	4 900	5 402	<b>35 420</b>
<b>TOTAL</b>	<b>5 134 650</b>	492 492	464 490	367 187	440 641	451 181	505 226	570 090	<b>3 291 307</b>
<b>II - EXPORTATIONS</b>									
a) Sur l'UE :									
- en l'état	<b>1 861 059</b>	145 656	126 810	117 207	115 934	111 319	127 495	138 626	<b>883 047</b>
- dont sucre industriel	104 833	6 093	5 690	6 077	6 034	5 053	5 787	6 336	41 070
- dont RUP	9 950	638	6 277	0	0	22	66	924	7 927
- produits transformés	<b>593 381</b>	54 740	49 402	42 429	49 525	47 499	50 003	52 655	<b>346 253</b>
b) Sur pays tiers :									
- en l'état (y compris Hors quota)	<b>529 360</b>	27 767	38 471	37 223	13 695	12 635	11 296	17 944	<b>159 031</b>
- produits transformés	<b>174 946</b>	16 390	13 639	14 353	14 188	14 603	15 128	16 226	<b>104 527</b>
<b>TOTAL</b>	<b>3 158 746</b>	244 553	228 322	211 212	193 342	186 056	203 922	225 451	<b>1 492 858</b>
<b>III - LIVRAISONS MARCHÉ INTERIEUR (I - II)</b>	<b>2 443 372</b>	247 939	236 168	155 975	247 299	265 125	301 304	344 639	<b>1 798 449</b>
- Métropole (1)	1 755 291	182 477	144 267	105 194	175 202	189 497	210 494	263 226	1 270 357
- DOM	40 159	3 117	4 773	3 158	2 834	2 327	2 248	2 934	21 391
- Sucre industriel	773 639	62 345	87 128	47 623	69 263	73 301	88 562	78 479	506 701

(1) Les chiffres indiqués ne comprennent pas le sucre industriel

Sources : Douanes et FranceAgriMer

Évolution des ventes pour la consommation intérieure (1)  
jusqu'au mois d'avril 2013

(en t de sucre blanc)

MOIS	CAMPAGNE 2006/07		CAMPAGNE 2007/08		CAMPAGNE 2008/09		CAMPAGNE 2009/10		CAMPAGNE 2010/11		MOYENNE 5 CAMPAGNES		CAMPAGNE 2011/12		CAMPAGNE 2012/13			
	Ventes du mois	Ventes cumulées	Ventes du mois	Ventes cumulées	Ventes du mois	Ventes cumulées	Ventes du mois	Ventes cumulées	Ventes du mois	Ventes cumulées	Ventes du mois	Ventes cumulées	Ventes du mois	Ventes cumulées	Ventes du mois	Ventes cumulées		
octobre	242 586	242 586	277 897	277 897	182 392	182 392	223 106	223 106	217 394	217 394	169 898	169 898	202 193	202 193	(2)	247 939	247 939	
novembre	215 631	458 217	258 671	536 568	261 289	443 681	186 185	409 291	215 191	432 585	176 237	346 135	215 163	417 356	(2)	236 168	484 107	
décembre	212 653	670 870	210 815	747 383	36 586	480 267	231 834	641 125	195 588	628 173	127 612	473 747	205 061	622 417	(2)	155 975	640 082	
janvier	247 642	918 512	250 328	997 711	215 554	695 821	300 183	941 308	235 124	863 297	196 080	669 827	236 351	858 768	(2)	247 299	887 381	
février	226 698	1 145 210	235 089	1 232 800	207 162	902 983	257 338	1 198 646	253 530	1 116 827	187 521	857 348	328 889	1 187 657	(2)	265 125	1 152 506	
mars	210 777	1 355 987	276 233	1 509 033	218 917	1 121 900	231 316	1 429 962	252 391	1 369 218	184 609	1 041 957	279 699	1 467 356	(2)	301 304	1 453 810	
avril	231 163	1 587 150	273 326	1 782 359	305 763	1 427 663	294 763	1 724 725	226 480	1 595 698	215 307	1 257 264	253 699	1 721 055	(2)	344 639	1 798 449	
mai	245 963	1 833 113	257 503	2 039 862	284 222	1 711 885	192 396	1 917 121	243 847	1 839 545	192 525	1 449 789	(2)	227 046	1 948 101			
juin	286 180	2 119 293	271 703	2 311 565	306 128	2 018 013	290 375	2 207 496	263 105	2 102 650	224 596	1 674 385	(2)	288 410	2 236 511			
juillet	186 153	2 305 446	231 072	2 542 637	-223 620	1 794 393	230 596	2 438 092	201 465	2 304 115	66 192	1 740 577	(2)	206 861	2 443 372			
août	218 919	2 524 365	250 973	2 793 610	254 351	2 048 744	229 784	2 667 876	(2)	187 341	2 491 456	179 023	1 919 600	(2)	215 808	2 659 180		
septembre	238 000	2 762 365	358 913	3 152 523	212 431	2 261 175	263 839	2 931 715	(2)	238 051	2 729 507	194 362	2 113 962	(2)	257 746	2 916 926		

(1) Les chiffres indiqués incluent le sucre industriel

(2) Chiffres encore provisoires.

Source : FranceAgriMer

**Évolution des ventes pour la consommation intérieure (1)  
en cumul mobile sur douze mois jusqu'au mois d'avril 2013**

(en t de sucre blanc)

MOIS	Année 2007	Année 2008	Année 2009	Année 2010	Année 2011	Année 2012	Année 2013
janvier	2 357 610	2 841 564	2 850 633	2 506 662	2 853 704	2 724 978	(2) 2 945 539
février	2 500 304	2 849 955	2 822 706	2 556 838	2 849 896	2 800 337	(2) 2 881 775
mars	2 458 627	2 915 411	2 765 390	2 569 237	2 870 971	2 827 645	(2) 2 903 380
avril	2 547 171	2 957 574	2 797 827	2 558 237	2 802 688	2 854 864	(2) 2 994 320
mai	2 769 155	2 969 114	2 824 546	2 466 411	2 854 139	(2) 2 838 063	
<b>juin</b>	2 686 115	2 954 637	2 858 971	2 450 658	2 826 869	(2) 2 863 368	
juillet	2 683 874	2 999 556	2 404 279	2 904 874	2 797 738	(2) 2 868 764	
août	2 738 627	3 031 610	2 407 657	2 880 307	2 755 295	(2) 2 897 231	
septembre	<b>2 762 365</b>	<b>3 152 523</b>	<b>2 261 175</b>	<b>2 931 715</b>	<b>2 729 507</b>	(2) <b>2 916 926</b>	
octobre	2 797 676	3 057 018	2 301 889	2 926 003	2 714 306	(2) 2 962 672	
novembre	2 840 716	3 059 636	2 226 785	2 955 009	2 714 278	(2) 2 983 677	
décembre	2 838 878	2 885 407	2 422 033	2 918 763	2 723 751	(2) 2 934 591	

(1) Les chiffres indiqués incluent les tonnages utilisés en tant que sucre industriel.

(2) Chiffres encore provisoires.

Source : FranceAgriMer

État des stocks de sucre détenus en France par les fabricants - 2012/2013  
(au dernier jour de chaque mois)

	SEPTEMBRE 2012	OCTOBRE 2012	NOVEMBRE 2012	DECEMBRE 2012	JANVIER 2013	FEVRIER 2013	MARS 2013	AVRIL 2013
<b>I - Sucres libres</b> (Quota et importés)								
- Métropole	591 077	1 817 643	2 658 884	2 534 312	2 291 007	2 066 059	1 879 153	1 651 636
- Réunion	79 210	109 039	139 192	132 512	126 610	108 447	77 259	49 933
- Antilles	4 950	3 356	2 379	1 290	975	12 045	16 516	17 673
<b>Total</b>	<b>675 237</b>	<b>1 930 038</b>	<b>2 800 455</b>	<b>2 668 114</b>	<b>2 418 592</b>	<b>2 186 551</b>	<b>1 972 928</b>	<b>1 719 242</b>
<b>Dont production de la campagne suivante</b>	<b>450 180</b>							
<b>II - Intervention</b>								
- Entrées								
- Sorties								
<b>Total</b>								
<b>III Autres sucres</b>								
-Sucres reportés	97 777	0	0	0	0	0	0	0
-Sucres hors quota	118 535	22 926	151 500	1 052 407	1 116 519	1 023 544	906 859	693 041
-Sucres retirés	0	0	0	0	0	0	0	0
-Sucres sous régime de perfectionnement actif	10 956	10 533	10 689	10 580	10 970	11 168	11 086	11 082
<b>III - Stock total</b>	<b>902 505</b>	<b>1 963 497</b>	<b>2 962 644</b>	<b>3 731 101</b>	<b>3 546 081</b>	<b>3 221 263</b>	<b>2 890 873</b>	<b>2 423 365</b>

Source : FranceAgriMer

## IV– La situation des DOM

Bilans DOM simplifiés (juillet - juin)

(en t de sucre blanc)

	2011/12 (Juillet - Juin) Provisoire			2012/13 (Juillet - Juin) Prévisionnel		
	Antilles	Réunion	Total	Antilles	Réunion	Total
<b>I - Ressources</b>						
<b>1 - Stocks au 1er juillet</b>	34 268	5 902	40 170	17 947	9 705	27 652
<b>2 - Production</b>	112 410	304 486	416 896	115 500	304 500	420 000
<i>dont TAF métropole (à déduire)</i>	57 500	100 684	158 184	61 000	98 400	159 400
<b>3 - Importations de sucre en l'état</b>	11 907	1 266	13 173	13 048	1 503	14 551
3.1. Importations des pays tiers	48	3	51	48	3	51
3.2. Importations de l'UE	11 859	1 263	13 122	13 000	1 500	14 500
<b>Total des ressources (Hors TAF)</b>	<b>101 085</b>	<b>210 970</b>	<b>312 055</b>	<b>85 495</b>	<b>217 308</b>	<b>302 803</b>
<b>II - Utilisations</b>						
<b>1 - Consommation intérieure</b>	12 086	24 430	36 516	14 000	25 000	39 000
<b>2 - Exportations de sucre en l'état</b>	71 052	176 835	247 887	71 010	170 000	241 010
2.1. Exportations vers l'UE	71 041	176 835	247 876	71 000	170 000	241 000
2.2. Exportations vers les pays tiers	11	0	11	10	0	10
<b>Total des utilisations</b>	<b>83 138</b>	<b>201 265</b>	<b>284 403</b>	<b>85 010</b>	<b>195 000</b>	<b>280 010</b>
<b>III - Stocks au 30 juin</b>						
- libres	17 947	9 705	27 652	485	22 308	22 793
<b>Total des stocks au 30 juin</b>	<b>17 947</b>	<b>9 705</b>	<b>27 652</b>	<b>485</b>	<b>22 308</b>	<b>22 793</b>

\* Bilans simplifiés, hors sucre dans les produits transformés  
(1) Il s'agit d'un stock calculé et non du stock déclaré.

### Production des DOM

	2010/11			2011/12			2012/13		
	Reunion	Antilles	Total DOM	Reunion	Antilles	Total DOM	Reunion	Antilles	Total DOM
juillet	16 588		16 588	12 174		12 174	16 299		16 299
août	40 895		40 895	41 695		41 695	42 854		42 854
septembre	43 883		43 883	44 865		44 865	41 468		41 468
octobre	47 705		47 705	48 203		48 203	47 830		47 830
novembre	43 291		43 291	41 218		41 218	43 979		43 979
décembre	11 632		11 632	15 647		15 647	26 494		26 494
janvier								508	508
février		218	218	100 684	65 031	165 715		12 111	12 111
mars		10 643	10 643		14 636	14 636	72 992	1 160	74 152
avril		12 356	12 356		9 603	9 603	25 400	74 169	99 569
mai		8 968	8 968		9 795	9 795			
juin		11 145	11 145		12 908	12 908			
juillet		10 282	10 282		437	437			
<b>Total</b>	<b>203 994</b>	<b>53 612</b>	<b>257 606</b>	<b>304 486</b>	<b>112 410</b>	<b>416 896</b>	<b>317 316</b>	<b>87 948</b>	<b>405 264</b>
<i>Dont TAF</i>	<i>0</i>	<i>0</i>	<i>0</i>	<i>100 684</i>	<i>57 500</i>	<i>158 184</i>	<i>98 392</i>	<i>61 000</i>	<i>159 392</i>

Source : FranceAgriMer



Exportations de sucre des DOM par destination ... (1)

(en t de sucre blanc)

... depuis les Antilles

	ALL	BEL	BUL	ESP	GRE	IRL	ITA	PB	POL	POR	ROU	R.TCH	RU	METROP	DOM (2)	TOTAL UE	PT	TOTAL
<b>Campagne 2007/08</b> (Oct 07 à Sept 08)	-	851	-	-	-	-	1 463	-	11 080	7 889	-	-	-	34 369	-	55 948	-	55 948
<b>Campagne 2008/09</b> (Oct 08 à Sept 09)	-	257	-	-	-	-	1 394	-	-	-	-	-	24 790	21 666	-	48 462	-	48 462
<b>Campagne 2009/10</b> (Oct 09 à Sept 10)	-	39	-	199	-	-	1 646	-	-	19 207	-	-	235	29 504	-	51 174	6	51 180
<b>Campagne 2010/11</b> (Oct 10 à Sept 11)	1 073	840	20	425	-	-	1 869	-	-	-	-	-	1 501	38 830	-	44 558	15	44 573
<b>Campagne 2011/12</b> (Oct 11 à Sept 12)																		
- octobre 2011	-	-	39	94	-	-	527	-	-	-	-	-	-	118	-	778	3	781
- novembre "	-	-	20	-	-	-	80	-	-	-	-	39	94	43	-	276	-	276
- décembre "	-	59	20	-	-	-	757	-	-	-	-	-	-	74	-	910	1	911
- janvier 2012	-	-	56	-	-	-	-	-	-	-	-	-	86	217	-	359	-	359
- février "	-	-	-	-	-	-	-	-	-	-	-	-	107	40	-	147	1	148
- mars "	-	195	39	-	-	-	312	-	-	-	-	-	-	429	-	975	1	976
- avril "	-	-	-	-	-	-	-	-	-	-	-	40	-	11 431	-	11 471	2	11 473
- mai "	-	-	39	-	-	-	158	1 463	-	-	-	39	-	8 695	-	10 394	1	10 395
- juin "	-	-	-	-	-	-	466	500	-	-	-	-	23	7 984	-	8 973	-	8 973
- juillet "	390	196	39	-	-	-	117	-	-	-	-	-	193	9 790	-	10 725	4	10 729
- août "	-	100	-	-	-	-	460	264	-	-	-	80	120	380	-	1 404	1	1 405
- septembre "	195	-	39	-	-	-	-	-	-	-	-	39	47	146	-	466	2	468
<b>Total</b>	<b>585</b>	<b>550</b>	<b>291</b>	<b>94</b>	<b>-</b>	<b>-</b>	<b>2 877</b>	<b>2 227</b>	<b>-</b>	<b>-</b>	<b>-</b>	<b>237</b>	<b>670</b>	<b>39 347</b>	<b>-</b>	<b>46 878</b>	<b>16</b>	<b>46 894</b>
<b>Campagne 2012/13</b> (Oct 12 à Sept 13)																		
- octobre 2012	-	-	-	-	-	-	312	-	-	-	-	39	39	176	-	566	-	566
- novembre "	-	-	-	-	-	-	117	-	-	-	-	39	47	145	-	348	3	351
- décembre "	156	78	39	-	-	-	-	-	-	-	-	-	60	137	-	470	3	473
- janvier 2013	-	-	-	-	-	-	-	-	-	-	-	-	-	24	-	24	2	26
- février "	-	-	-	-	-	-	137	-	-	-	-	-	-	191	-	328	-	328
- mars "	-	-	-	-	-	-	-	-	-	-	-	-	23	11 123	-	11 146	-	11 146
- avril "	-	60	60	405	-	-	-	-	-	-	-	-	-	720	-	1 245	1	1 246
<b>Total</b>	<b>156</b>	<b>138</b>	<b>99</b>	<b>405</b>	<b>-</b>	<b>-</b>	<b>566</b>	<b>-</b>	<b>-</b>	<b>-</b>	<b>-</b>	<b>78</b>	<b>169</b>	<b>12 516</b>	<b>-</b>	<b>14 127</b>	<b>9</b>	<b>14 136</b>

... depuis la Réunion

<b>Campagne 2007/08</b> (Oct 07 à Sept 08)	33 455	-	-	3 904	678	496	8 006	-	13 694	-	-	-	4 914	118 042	-	190 989	6	190 995
<b>Campagne 2008/09</b> (Oct 08 à Sept 09)	3 707	472	23	3 528	582	1 036	8 259	-	44	94	11 554	-	4 910	118 301	-	152 510	6	152 516
<b>Campagne 2009/10</b> (Oct 09 à Sept 10)	5 809	408	92	56 086	706	1 283	8 666	-	44	12 675	26 423	-	16 876	60 731	-	189 790	16	189 806
<b>Campagne 2010/11</b> (Oct 10 à Sept 11)	5 505	686	137	53 260	1 113	1 458	9 695	-	44	112	22 328	-	38 662	42 371	648	176 019	-	176 019
<b>Campagne 2011/12</b> (Oct 11 à Sept 12)																		
- octobre 2011	654	-	23	135	89	-	809	-	-	-	-	-	11 754	8 947	2	22 413	-	22 413
- novembre "	541	-	23	823	88	107	898	-	-	-	-	-	429	7 764	-	10 673	-	10 673
- décembre "	479	-	90	613	177	107	987	-	-	-	-	-	10 938	6 912	2	20 305	-	20 305
- janvier 2012	326	193	45	477	23	215	596	-	22	67	-	-	11 643	2 655	-	16 262	-	16 262
- février "	480	-	-	436	135	-	812	-	-	-	-	-	150	1 792	3	3 808	-	3 808
- mars "	480	-	68	25 019	90	236	775	-	-	-	-	-	794	3 574	-	31 036	-	31 036
- avril "	685	-	23	20 913	202	132	765	-	-	-	-	-	1 056	1 604	-	25 380	-	25 380
- mai "	371	193	23	-	225	107	851	-	22	-	10 481	-	644	1 384	2	14 303	-	14 303
- juin "	221	-	46	818	69	132	473	-	-	-	-	-	176	1 414	2	3 351	-	3 351
- juillet "	946	-	-	172	178	86	401	-	22	-	-	-	672	3 114	1	5 592	-	5 592
- août "	332	-	-	614	23	88	474	-	23	-	-	23	154	3 434	2	5 167	-	5 167
- septembre "	478	-	23	546	90	86	318	-	-	-	11 456	-	452	5 386	-	18 835	-	18 835
<b>Total</b>	<b>5 993</b>	<b>386</b>	<b>364</b>	<b>50 566</b>	<b>1 389</b>	<b>1 296</b>	<b>8 159</b>	<b>-</b>	<b>89</b>	<b>67</b>	<b>21 937</b>	<b>23</b>	<b>38 862</b>	<b>47 980</b>	<b>14</b>	<b>177 125</b>	<b>-</b>	<b>177 125</b>
<b>Campagne 2012/13</b> (Oct 12 à Sept 13)																		
- octobre 2012	635	-	23	1 114	44	-	738	-	-	-	-	45	-	13 051	-	15 650	-	15 650
- novembre "	431	-	-	1 536	68	86	1 123	215	22	-	-	-	219	6 716	3	10 419	8	10 427
- décembre "	1 103	-	23	1 002	158	86	635	-	-	-	-	23	9 795	3 568	2	16 395	-	16 395
- janvier 2013	325	-	-	793	0	86	612	-	22	-	-	-	107	1 765	-	3 710	-	3 710
- février "	608	-	45	434	269	86	809	-	-	-	-	23	12 032	3 506	-	17 812	-	17 812
- mars "	218	-	-	24 899	157	172	741	-	-	-	-	23	1 034	3 280	2	30 526	-	30 526
- avril "	747	-	23	21 762	231	88	1 009	110	23	-	-	23	220	3 320	-	27 556	-	27 556
<b>Total</b>	<b>4 067</b>	<b>-</b>	<b>114</b>	<b>51 540</b>	<b>927</b>	<b>604</b>	<b>5 667</b>	<b>325</b>	<b>67</b>	<b>-</b>	<b>-</b>	<b>137</b>	<b>23 407</b>	<b>35 206</b>	<b>7</b>	<b>122 068</b>	<b>8</b>	<b>122 076</b>

(1) Seuls sont indiqués les Etats vers lesquels du sucre a été exporté depuis 2006/07.

(2) Y compris les échanges entre la Guadeloupe et la Martinique et vers la Guyane.

Sources : Douanes

Importations de sucre des DOM par origine ...(1)

(en t de sucre blanc)

... aux Antilles

	ALL	BEL	ESP	ITA	PB	RU	METROP	DOM (2)	Autres UE	TOTAL UE	PT	TOTAL
<b>Campagne 2007/08</b> (Oct 07 à Sept 08)	-	-	-	-	15	-	12 787	390	-	13 192	62	13 254
<b>Campagne 2008/09</b> (Oct 08 à Sept 09)	-	135	17	-	-	-	12 763	39	2	12 956	24	12 980
<b>Campagne 2009/10</b> (Oct 09 à Sept 10)	16	44	14	-	25	-	12 789	60	116	13 064	42	13 106
<b>Campagne 2010/11</b> (Oct 10 à Sept 11)	13	-	31	-	359	-	12 153	-	48	12 604	72	12 676
<b>Campagne 2011/12</b> (Oct 11 à Sept 12)												
- octobre 2011	5	-	-	-	-	-	1 163	-	5	1 173	2	1 175
- novembre "	-	-	4	-	-	-	777	-	6	787	7	794
- décembre "	8	-	11	-	-	-	1 168	225	4	1 416	2	1 418
- janvier 2012	-	-	5	-	-	-	785	129	-	919	3	922
- février "	-	-	2	-	92	-	870	-	-	964	4	968
- mars "	-	-	-	-	92	-	1 110	-	-	1 202	5	1 207
- avril "	-	-	3	-	-	-	831	-	-	834	4	838
- mai "	3	-	5	-	16	-	698	-	-	722	3	725
- juin "	-	-	8	-	43	-	910	-	-	961	3	964
- juillet "	-	-	7	-	-	-	743	-	-	750	4	754
- août "	-	-	11	-	-	-	1 178	-	-	1 189	1	1 190
- septembre "	-	-	9	-	-	-	808	-	-	817	1	818
<b>Total</b>	16	-	65	-	243	-	11 041	354	15	11 734	39	11 773
<b>Campagne 2012/13</b> (Oct 12 à Sept 13)												
- octobre 2012	-	-	16	-	-	-	1 302	-	-	1 318	3	1 321
- novembre "	3	23	11	-	23	-	933	-	-	993	3	996
- décembre "	2	-	-	-	-	-	1 182	-	-	1 184	2	1 186
- janvier 2013	-	-	-	-	-	-	1 079	-	-	1 079	2	1 081
- février "	-	2	2	1	-	-	934	-	-	939	1	940
- mars "	-	-	5	-	46	23	737	-	-	811	3	814
- avril "	6	-	6	-	-	-	774	-	-	786	2	788
<b>Total</b>	11	25	40	1	69	23	6 941	-	-	7 110	16	7 126

... à la Réunion

	ALL	BEL	ESP	ITA	PB	RU	METROP	DOM	Autres UE	TOTAL UE	PT	TOTAL
<b>Campagne 2007/08</b> (Oct 07 à Sept 08)	-	64	7	1	1	-	786	-	-	859	2	861
<b>Campagne 2008/09</b> (Oct 08 à Sept 09)	-	-	9	1	-	100	695	-	-	805	-	805
<b>Campagne 2009/10</b> (Oct 09 à Sept 10)	-	-	10	-	-	-	1 566	-	-	1 576	3	1 579
<b>Campagne 2011/12</b> (Oct 11 à Sept 12)												
- octobre 2011	-	-	-	-	-	-	31	-	-	31	1	32
- novembre "	-	-	-	-	-	-	28	-	-	28	-	28
- décembre "	-	-	-	-	-	-	30	-	-	30	-	30
- janvier 2012	-	-	-	-	-	-	3	-	-	3	-	3
- février "	-	-	-	-	-	-	47	-	-	47	-	47
- mars "	-	-	-	-	-	-	170	-	-	170	-	170
- avril "	-	-	-	-	-	-	332	-	-	332	-	332
- mai "	-	-	-	-	-	-	352	-	-	352	-	352
- juin "	-	-	-	-	-	-	201	-	-	201	-	201
- juillet "	-	-	-	-	-	-	34	-	-	34	-	34
- août "	-	-	-	-	-	-	41	-	-	41	-	41
- septembre "	-	-	-	-	-	-	3	-	-	3	-	3
<b>Total</b>	-	-	-	-	-	-	1 272	-	-	1 272	1	1 273
<b>Campagne 2012/13</b> (Oct 12 à Sept 13)												
- octobre 2012	-	-	-	-	-	-	19	-	-	19	-	19
- novembre "	-	-	-	-	-	-	31	-	-	31	-	31
- décembre "	-	-	-	-	-	-	9	-	-	9	-	9
- janvier 2013	-	-	-	-	-	-	26	-	-	26	-	26
- février "	-	-	-	-	-	-	21	-	-	21	-	21
- mars "	-	-	-	-	-	-	32	-	-	32	-	32
- avril "	-	-	-	-	-	-	30	-	-	30	-	30
<b>Total</b>	-	-	-	-	-	-	168	-	-	168	-	168

(1) Seuls sont indiqués les Etats depuis lesquels du sucre a été importé depuis 2006/07.

(2) Y compris les échanges entre la Guadeloupe et la Martinique et vers la Guyane.

Sources : Douanes

Exportations mensuelles (métropole comprise) de sucre des DOM par nature

Campagnes	17011110		17011190		17011290		17019100		17019910		17019990		17011390		17011490		17011410		Total	
	Reunion	Antilles	Reunion	Antilles	Reunion	Antilles	Reunion	Antilles	Reunion	Antilles	Reunion	Antilles	Reunion	Antilles	Reunion	Antilles	Reunion	Antilles	Reunion	Antilles
<b>2006/07</b> Total	101 920	83 531	97 872	6 787	0	122	0	122	0	125	1	0							199 792	90 566
<b>2007/08</b> Total	80 956	43 198	114 929	13 511	0	0	0	286	2	383	0	0							195 887	57 379
<b>2008/09</b> Total	79 630	45 181	72 874	3 486	0	12	0	23	0	2	2	38							152 506	48 742
<b>2009/10</b> Total	115 007	42 523	74 686	8 665	0	0	0	10	110	5	2	0							189 806	51 203
<b>2010/11</b> Total	101 059	35 549	73 698	9 021	0	0	0	0	1 254	2	4	2							176 015	44 573
<b>2011/12</b>																				
oct-11	11 213	39	10 430	740	0	0	0	0	770	0	0	0							22 413	780
nov-11	0	0	10 430	275	0	0	0	0	242	0	0	0							10 672	275
déc-11	10 530	0	9 775	910	0	0	0	0	0	0	0	0							20 305	910
janv-12					0	207	0	0	0	0	0	0	0	0	4 854	152	11 408	0	16 261	359
févr-12					0	68	0	0	0	0	0	0	0	0	3 807	79	0	0	3 807	147
mars-12					0	0	0	0	0	0	0	0	0	0	6 660	976	24 375	0	31 035	976
avr-12					0	0	0	0	0	0	0	0	0	0	5 245	353	19 500	10 832	24 745	11 186
mai-12					0	0	0	0	0	0	0	0	0	0	3 822	2 051	10 481	8 343	14 303	10 394
juin-12					0	286	0	0	0	0	0	0	0	0	3 267	1 636	0	6 833	3 267	8 755
juil-12					0	199	0	0	0	1	0	0	0	0	5 590	7 101	0	3 428	5 590	10 730
août-12					0	0	0	0	0	1	0	0	0	0	5 038	1 369	0	0	5 038	1 370
sept-12					0	0	0	0	0	0	1	0	0	0	7 379	467	11 456	0	18 835	468
Total	21 743	39	30 635	1 925	0	760	0	0	1 012	2	0	1	0	0	45 663	14 185	77 220	29 437	176 272	46 350
<b>2012/13</b>																				
oct-12					0	0	0	0	0	0	0	0	0	0	15 650	566	0	0	15 650	566
nov-12					0	0	0	0	8	0	0	1	0	0	10 368	349	47	0	10 423	350
déc-12					0	0	0	0	0	0	0	0	0	0	6 642	472	9 750	0	16 392	472
janv-13					0	0	0	0	0	0	0	5	0	0	3 710	21	0	0	3 710	26
févr-13					0	0	0	0	0	0	0	0	0	0	6 428	328	11 383	0	17 811	328
mars-13					0	23	0	0	0	0	0	0	0	0	6 147	392	24 375	10 731	30 522	11 146
avr-13					0	0	0	0	0	1	0	120	0	0	5 993	1 097	20 875	0	26 868	1 218
Total					0	23	0	0	8	1	0	126	0	0	54 938	3 225	66 430	10 731	121 376	14 106

17011110 : Sucres de canne, bruts, sans addition d'aromatants ou de colorants, destinés à être raffinés

17011190 : Sucres de canne, bruts, sans addition d'aromatants ou de colorants (à l'excl. des sucres destinés à être raffinés)

17019100 : Sucres de canne ou de betterave, à l'état solide, additionnés d'aromatants ou de colorants

17019910 : Sucres blancs, sans addition d'aromatants ou de colorants, contenant, à l'état sec, en poids déterminé selon la méthode polarimétrique, 99,5% ou plus de saccharose

17019990 : Sucres de canne ou de betterave et saccharose chimiquement pur, à l'état solide (hors sucres bruts, sucres de canne ou de betterave additionnés d'aromatants ou de colorants ainsi que des sucres blancs)

Les nouveaux codes 17011390 et 17111490 se substituent au 17011190 à partir du 1er janvier 2012. Cela reste du sucre de canne non destiné à être raffiné.

Les nouveaux codes 17011310 et 17111410 se substituent au 17011110 à partir du 1er janvier 2012. Cela reste du sucre de canne destiné à être raffiné.

Source : Douanes

Importations mensuelles de sucre (métropole comprise) des DOM par nature (NC)

Campagnes	17011110		17011190		17011290		17019100		17019910		17019990		17011390		17011410		17011490		Total	
	Reunion	Antilles Guyane	Reunion	Antilles Guyane	Reunion	Antilles Guyane	Reunion	Antilles Guyane	Reunion	Antilles Guyane	Reunion	Antilles Guyane	Reunion	Antilles Guyane	Reunion	Antilles Guyane	Reunion	Antilles Guyane	Reunion	Antilles Guyane
<b>2006/07</b> Total	0	0	36	1 873	21	120	22	4	393	12 726	193	1 402							663	16 125
<b>2007/08</b> Total	0	0	27	522	0	26	32	0	567	11 336	234	284							860	12 168
<b>2008/09</b> Total	0	410	55	489	12	77	47	1	577	10 705	113	238							803	11 920
<b>2009/10</b> Total	0	0	32	350	3	114	39	11	1 268	9 951	201	673							1 579	12 002
<b>2010/11</b> Total	0	0	18	536	21	123	37	34	733	10 323	916	303							1 747	12 675
<b>2011/12</b>																				
oct-11	0	0	0	44	0	44	9	1	0	1 064	22	23							31	1 175
nov-11	0	0	0	132	1	24	0	3	0	626	27	11							28	795
déc-11	0	0	13	276	0	25	1	3	4	1 096	12	17							30	1 417
janv-12					0	25	2	5	0	719	1	25	0	148	0	0	0	0	3	922
févr-12					0	2	0	2	30	826	3	9	0	128	0	0	15	0	47	968
mars-12					0	24	0	1	157	1 149	13	11	0	0	0	0	0	22	170	1 206
avr-12					0	1	0	1	331	804	0	31	0	0	0	0	0	0	332	837
mai-12					0	26	9	4	341	633	2	25	0	0	0	0	0	38	352	726
juin-12					0	47	1	5	186	882	13	6	0	23	0	0	1	1	201	964
juil-12					0	4	3	10	13	729	18	11	0	0	0	0	0	0	34	754
août-12					0	25	3	1	10	1 091	12	28	2	42	0	0	13	2	40	1 189
sept-12					0	24	0	6	3	764	0	2	0	21	0	0	0	0	3	817
<b>Total</b>	<b>0</b>	<b>0</b>	<b>13</b>	<b>451</b>	<b>1</b>	<b>271</b>	<b>29</b>	<b>43</b>	<b>1 075</b>	<b>10 381</b>	<b>121</b>	<b>198</b>	<b>3</b>	<b>364</b>	<b>0</b>	<b>0</b>	<b>28</b>	<b>63</b>	<b>1 270</b>	<b>11 771</b>
<b>2012/13</b>																				
oct-12					0	0	2	1	5	1 280	11	19	0	21	0	0	0	1	18	1 322
nov-12					1	127	2	2	7	861	18	5	0	0	0	0	3	0	31	995
déc-12					0	0	0	2	8	835	1	6	0	343	0	0	0	1	9	1 187
janv-13					0	25	4	2	5	771	17	5	0	150	0	0	0	129	26	1 082
févr-13					1	0	0	2	2	819	19	31	0	86	0	0	0	0	22	938
mars-13					1	0	0	2	5	782	26	8	0	21	0	0	0	1	32	814
avr-13					1	24	8	4	20	695	1	42	0	21	0	0	0	1	30	787
<b>Total</b>					<b>4</b>	<b>176</b>	<b>16</b>	<b>15</b>	<b>52</b>	<b>6 043</b>	<b>93</b>	<b>116</b>	<b>0</b>	<b>642</b>	<b>0</b>	<b>0</b>	<b>3</b>	<b>133</b>	<b>168</b>	<b>7 126</b>

17011110 : Sucres de canne, bruts, sans addition d'aromatisants ou de colorants, destinés à être raffinés

17011190 : Sucres de canne, bruts, sans addition d'aromatisants ou de colorants (à l'excl. des sucres destinés à être raffinés)

17011290 : Sucres de betterave, bruts, sans addition d'aromatisants ou de colorants (à l'excl. des sucres destinés à être raffinés)

17019100 : Sucres de canne ou de betterave, à l'état solide, additionnés d'aromatisants ou de colorants

17019910 : Sucres blancs, sans addition d'aromatisants ou de colorants, contenant, à l'état sec, en poids déterminé selon la méthode polarimétrique, 99,5% ou plus de saccharose

17019990 : Sucres de canne ou de betterave et saccharose chimiquement pur, à l'état solide (hors sucres bruts, sucres de canne ou de betterave additionnés d'aromatisants ou de colorants ainsi que des sucres blancs)

Les nouveaux codes 17011390 et 17111490 se substituent au 17011190 à partir du 1er janvier 2012. Cela reste du sucre de canne destiné à être raffiné.

Les nouveaux codes 17011310 et 17111410 se substituent au 17011110 à partir du 1er janvier 2012. Cela reste du sucre de canne non destiné à être raffiné.

## **V– Les échanges de sucre en l'état**

**Importations françaises de sucre en provenance des pays de l'UE (1)**

(en t de sucre blanc)

	ALL	AUT	BUL	DK	ESP	EST	FIN	GRE	HON	IRL	ITA	LIT	PB	POL	POR	R. TCH	RU	SLQ	SUE	UEBL	TOTAL (2)	
<b>Campagne 2006/07</b> (Juillet 06 à Sept 07)	81 624	1 646	-	1 220	109 412	-	10	61	1 008	163	10 073	-	33 212	23	3 898	7 511	37 881	373	112	46 355	334 582	
<b>Campagne 2007/08</b> (Octobre 07 à Sept 08)	60 179	941	-	56	68 392	-	-	24	158	103	8 560	6	21 811	264	10 046	2 899	60 949	100	170	32 805	267 463	
<b>Campagne 2008/09</b> (Octobre 08 à Sept 09)	60 191	1	-	16	46 515	-	-	85	-	-	9 449	-	23 001	534	5 099	3 682	37 190	455	191	33 787	220 196	
<b>Campagne 2009/10</b> (Octobre 09 à Sept 10)																						
Total	70 559	-	-	23	78 000	-	-	-	5	-	10 736	-	22 385	266	4 867	3 681	18 465	915	186	33 996	244 084	
<b>Campagne 2010/11</b> (Octobre 10 à Sept 11)																						
Total	74 362	5	19	30	84 529	52	65	2	41	132	2 760	-	23 566	80	3 584	2 740	15 077	1 192	230	32 986	241 452	
<b>Campagne 2011/12</b> (Octobre 11 à Sept 12)																						
- octobre 2011	7 345	-	-	-	3 379	-	-	1 848	-	-	388	-	3 040	24	27	-	664	100	19	2 063	19 021	
- novembre "	6 240	-	-	-	5 167	-	-	3	-	-	286	-	1 902	28	49	-	1 095	100	22	2 107	17 263	
- décembre "	7 555	-	-	1	6 389	-	-	-	-	-	258	-	1 302	9	13	-	1 185	160	24	2 920	20 044	
- janvier 2012	5 754	-	-	2	3 499	-	-	-	-	-	183	-	1 574	1	73	-	1 004	100	18	1 888	14 289	
- février "	6 264	-	-	3	5 096	-	-	-	-	-	387	-	2 588	3	50	-	1 004	-	21	2 049	17 652	
- mars "	9 342	-	-	-	5 361	-	-	-	-	-	410	-	1 370	23	50	-	1 226	450	21	2 039	20 473	
- avril "	8 088	-	-	-	6 797	-	-	-	-	-	173	-	1 290	66	41	-	648	250	17	2 824	20 441	
- mai "	6 293	-	-	-	7 205	-	-	22	-	-	200	-	1 347	138	8	-	1 250	250	19	2 070	19 081	
- juin "	10 452	-	-	1	9 566	-	-	-	-	-	516	-	1 533	62	34	-	1 262	252	16	2 233	26 163	
- juillet "	9 407	-	-	-	6 158	-	-	-	-	-	162	-	2 022	114	29	-	1 512	1	14	2 446	22 095	
- août "	6 403	-	-	2	6 655	-	-	-	-	-	138	-	1 436	67	2	-	2 034	250	6	1 901	19 082	
- septembre "	9 562	-	-	2	4 309	-	-	-	-	-	162	-	2 063	95	8	-	3 295	-	15	2 190	21 888	
Total	92 705	-	-	11	69 581	-	-	1 873	-	-	3 263	-	21 467	630	384	-	16 179	1 913	212	26 730	237 492	
<b>Campagne 2012/13</b> (Octobre 12 à Avril 13)																						
- octobre 2012	9 196	-	-	1	3 501	-	-	-	-	-	276	-	1 328	92	4	-	916	202	18	2 797	18 392	
- novembre "	6 184	-	-	1	2 209	-	-	-	-	-	406	-	1 288	70	12	-	844	-	14	2 659	13 807	
- décembre "	5 819	-	-	-	2 419	-	-	-	-	-	270	-	1 561	85	10	-	677	400	17	2 562	13 877	
- janvier 2013	5 604	-	-	-	2 560	-	-	-	-	-	253	-	1 476	92	13	-	950	250	13	2 621	14 039	
- février "	11 347	-	-	1	1 868	-	-	-	-	-	233	-	1 000	4 523	6	-	718	-	12	2 358	22 410	
- mars "	8 911	-	-	4	1 686	-	-	1	-	-	244	-	1 182	6 876	7	-	1 371	-	16	3 275	23 976	
- avril "	7 348	-	-	-	2 521	-	-	-	-	-	264	-	1 267	3 118	26	-	1 057	1	15	2 153	17 916	
Total	54 409	-	-	7	16 764	-	-	1	-	-	1 946	-	9 102	14 856	78	-	6 533	853	105	18 425	124 417	

(1) Seuls sont indiqués les Etats membres en provenance desquels du sucre a été importé depuis 2004/05.

(2) Total des pays adhérents à l'UE au cours de la période considérée.

Source : Douanes

Exportations françaises de sucre vers les pays de l'UE (1)

(en t de sucre blanc)

		ALL	AUT	BUL	CHY	DK	ESP	EST	FIN	GR	HON	IRL	ITA	LIT	MAL	PB	POL	POR	ROU	R. TCH	RU	SLQ	SLN	SUE	UEBL	TOTAL
<b>Campagne 2005/06</b> ( Juil 05 à Juin 06)		254 227	587		2 086	3 690	281 437	0	71	7 499	-	23 570	179 433	-	631	37 008	39	921		54	120 322	0	46	785	572 054	1 484 460
<i>dont DOM</i>		975					608			136		215	8 700								4 543				516	15 693
<b>Campagne 2006/07</b> ( Juil 06 à Sept 07)		353 480	38 657		2 670	6 293	508 938	5	143	17 785	5 210	59 003	342 191	2	566	61 165	6 095	4 349		334	177 668	96	355	1 726	253 560	1 840 291
<i>dont DOM</i>		17 908					3 326			315		839	12 727				22				7 888				986	44 011
<b>Campagne 2007/08</b> ( Oct 07 à Sept 08)		287 171	61 516	0	2 261	10 610	434 528	3	7 846	28 800	226	50 639	353 695	1	69	61 036	33 563	14 033	41	223	165 574	0	222	748	225 499	1 738 304
<i>dont DOM</i>		33 453					3905		7800	676		496	9 466				24 752	7889			4 914				852	94 203
<b>Campagne 2008/09</b> ( Oct 08 à Sept 09)		259 489	4 461	37	3 009	3 503	412 831	1	24	47 986	6 448	32 809	416 395	3	20	41 394	28 040	7 318	11 838	233	178 275	0	190	887	177 383	1 632 574
<i>dont DOM</i>		3 702		23			3 526			580		1035	9 651				45	94	11 554		29 698				728	60 636
<b>Campagne 2009/10</b> ( Oct 09 à Sept 10)		314 145	2 087	202	1 640	9 938	417 368	23	29	25 337	130	31 217	388 896	2	143	39 850	9 919	32 626	29 460	357	283 241	47	193	1 647	285 997	1 874 494
<i>dont DOM</i>		5 808		90			56 284			703		1 281	10 313				45	31 882	26 423		17 110				447	150 386
<b>Campagne 2010/11</b> ( Oct 10 à Sept 11)																										
Total		290 553	24 479	164	1 698	19 048	379 008	0	26	72 542	497	28 447	436 315	2	241	39 998	39 148	19 512	27 804	984	294 957	0	207	1 720	208 304	1 885 654
<i>dont DOM</i>		6 577	0	155	0	0	53 684	0	0	1 111	0	1 459	11 562	0	0	0	45	112	22 328	0	40 162	0	0	0	1 527	138 722
<b>Campagne 2011/12</b> ( Oct 11 à Sept 12)																										
- octobre	2011	19 915	352	62	138	399	24 062	-	5	4 066	48	2 694	33 828	-	-	3 666	1 305	587	265	44	29 102	-	29	225	53 231	174 023
- novembre	"	20 294	272	114	100	234	27 301	-	-	6 584	120	2 911	35 376	-	-	2 892	302	116	145	103	20 012	-	9	12	47 228	164 125
- décembre	"	15 407	23	110	82	560	26 662	-	5	16 845	24	783	29 565	-	-	2 350	75	134	1	17	26 307	-	25	8	40 530	159 513
- janvier	2012	26 032	79	101	100	1 591	17 106	-	6	3 119	9	2 192	29 662	-	80	3 001	261	167	1	35	27 493	-	2	51	20 049	131 137
- février	"	22 058	2 160	3	104	1 634	17 303	-	-	13 683	211	1 489	32 575	-	-	4 704	293	100	20	28	14 796	-	25	80	12 227	123 493
- mars	"	23 096	2 216	109	218	2 272	43 286	-	-	1 721	158	2 501	34 153	-	20	5 735	1 740	222	2	68	16 983	-	24	145	13 312	147 981
- avril	"	25 190	2 170	26	194	1 764	36 174	-	5	2 826	1 112	1 793	34 442	-	80	3 760	2 144	118	10	480	19 009	-	728	108	12 590	144 723
- mai	"	26 875	5 447	63	260	2 482	18 768	-	-	17 898	132	2 372	41 691	528	-	5 386	665	137	15 482	619	23 907	-	25	192	26 562	189 492
- juin	"	23 901	4 335	95	491	2 464	19 268	1	5	1 997	559	2 826	39 527	48	80	5 737	363	114	29	61	26 580	-	486	175	33 392	162 534
- juillet	"	33 880	4 363	42	426	1 609	22 393	-	-	16 715	120	3 237	41 309	-	-	3 149	1 398	128	-	867	21 775	-	509	121	22 875	174 916
- août	"	33 251	5 406	1	252	2 026	14 181	-	4	2 514	328	4 439	25 412	-	-	4 145	824	130	-	1 348	24 345	-	269	260	16 800	135 935
- septembre	"	33 719	2 120	64	200	1 791	16 221	-	-	298	243	3 173	33 057	-	-	4 376	1 053	132	11 457	1 276	22 802	-	1	528	20 676	153 187
Total		303 618	28 943	790	2 565	18 826	282 725	1	30	88 266	3 064	30 410	410 597	576	260	48 901	10 423	2 085	27 412	4 946	273 111	0	2 132	1 905	319 472	1 861 059
<i>dont DOM</i>		6 546	0	651	0	0	50 099	0	0	1 382	0	1 287	10 969	0	0	2 207	90	67	21 937	257	39 492	0	0	0	933	135 917
<b>Campagne 2012/13</b> ( Oct 12 à Avril 13)																										
- octobre	2012	26 158	52	26	220	943	24 135	-	2	15 897	64	2 864	34 592	-	-	2 142	134	95	16	125	16 709	-	23	82	21 377	145 656
- novembre	"	23 938	7	1	60	243	23 244	-	-	3 484	-	3 219	32 279	2	40	2 762	37	142	55	170	18 308	-	1	126	18 692	126 810
- décembre	"	18 420	20	63	40	274	19 583	-	5	2 300	-	1 171	24 625	1	-	1 895	55	78	9	43	22 290	-	724	24	25 587	117 207
- janvier	2013	22 865	57	-	152	726	14 916	-	1	3 670	37	2 706	33 472	-	40	2 254	24	102	1	61	17 004	-	25	133	17 688	115 934
- février	"	20 450	32	70	39	767	13 418	-	5	2 050	-	1 840	30 277	-	61	3 129	2	354	1	61	28 371	-	1	128	10 263	111 319
- mars	"	21 062	26	1	40	643	38 959	-	-	3 532	29	2 364	29 470	-	-	3 708	269	751	-	181	15 659	-	26	72	10 703	127 495
- avril	"	23 856	902	85	169	727	37 260	-	6	4 909	13	3 412	30 889	-	22	2 712	1 221	446	1	177	19 237	-	-	55	12 527	138 626
Total		156 749	1 096	246	720	4 323	171 515	0	19	35 842	143	17 576	215 604	3	163	18 602	1 742	1 968	83	818	137 578	0	800	620	116 837	883 047
<i>dont DOM</i>		4 204	0	212	0	0	50 995	0	0	920	0	601	6 909	0	0	322	67	0	0	213	23 570	0	0	0	138	88 151

(1) Seuls sont indiqués les Etats membres vers lesquels du sucre a été expédié depuis 2005/06. UE à 25 jusqu'en 2006/07 et UE 27 à compter du 1er octobre 2007.

Sources : Douanes

Importations françaises de sucre des pays tiers par pays d'origine en 2012/13

(en t de sucre blanc)

	Total Du 1.10.2011 Au 30.09.2012	octobre 2012	novembre 2012	décembre 2012	janvier 2013	février 2013	mars 2013	avril 2013	Total Du 1.10.2012 Au 30.04.2013
<b>En provenance des ACP et Inde</b>									
- Côte d'Ivoire	-	-	113	-	-	-	-	-	113
- Inde	715	136	116	23	22	72	30	92	491
- Madagascar	8	-	-	-	-	-	-	-	-
- Malawi	-	-	-	-	-	-	-	21	21
- Mozambique	66	-	-	-	-	-	-	-	-
- Ile Maurice	4 212	122	252	83	593	421	644	20	2 135
- Swaziland	892	409	366	-	-	-	-	-	775
- Zambie	157	-	-	-	-	-	-	-	-
	6 050	667	847	106	615	493	674	133	3 535
<i>dont sucre blanc :</i>	3 215	545	671	23	22	471	30	92	1 854
<b>En provenance d'autres pays</b>									
- Algérie	-	-	-	50	50	50	50	150	350
- Argentine	1 065	-	6	-	23	23	-	112	164
- Bosnie Herzegovine	-	-	-	-	-	-	-	-	-
- Brésil	105 616	23 441	784	342	26 305	25 584	418	1 778	78 652
- Burkina Faso	-	-	-	-	-	-	-	-	-
- Canada	-	-	-	-	-	-	-	-	-
- Chine	91	20	16	-	-	-	18	35	89
- Colombie	1 104	-	24	-	-	6	-	495	525
- Corée du Sud	2	1	1	-	1	-	-	-	3
- Costa Rica	382	78	19	38	42	22	43	1	243
- Cuba	21	22	-	66	44	44	88	86	350
- Emirats Arabes Unis	267	-	-	-	-	-	-	-	-
- Equateur	30	-	-	-	-	-	10	-	10
- Etats-Unis	62	11	2	8	5	4	1	5	36
- Israel	1	-	-	-	-	-	2	-	2
- Malaisie	1	-	-	-	-	-	-	-	-
- Maroc	-	1	-	-	-	-	-	1	2
- Mauritanie	69	9	-	2	-	-	5	-	16
- Mexique	4	-	-	-	-	-	-	-	-
- Nouvelle Guinée Papouasie	-	-	-	-	-	-	-	21	21
- Panama	261	24	-	-	-	-	-	-	24
- Paraguay	3 272	704	592	21	318	195	21	49	1 900
- Pérou	131	50	44	16	16	40	33	-	199
- Philippines	106	23	-	-	12	11	11	-	57
- Sierra Leone	1 500	-	-	-	-	-	-	-	-
- Sri Lanka	-	-	-	1	-	-	-	1	2
- Suisse	3 242	278	341	196	446	395	407	446	2 509
- Surinam	16	1	1	1	1	-	2	1	7
- Thaïlande	11 508	529	558	607	-	1 122	413	2 107	5 336
- Togo	-	-	-	-	-	-	-	-	-
- Tunisie	-	-	-	-	21	-	-	-	21
- Turquie	-	-	-	-	1	-	-	-	1
	128 751	25 192	2 388	1 348	27 285	27 496	1 522	5 288	90 519
<i>dont sucre blanc :</i>	22 990	1 894	1 037	793	615	1 295	810	4 320	10 764
- Origine non encore déterminée	10	-	-	-	-	-	-	-	-
Divers (1)	-2 521	-	-237	-	-390	-230	-	-189	-1 046
<b>Total général</b>	<b>132 290</b>	<b>25 859</b>	<b>2 998</b>	<b>1 454</b>	<b>27 510</b>	<b>27 759</b>	<b>2 196</b>	<b>5 232</b>	<b>93 008</b>
<i>dont sucre blanc :</i>	<b>26 205</b>	<b>2 439</b>	<b>1 708</b>	<b>816</b>	<b>637</b>	<b>1 766</b>	<b>840</b>	<b>4 412</b>	<b>12 618</b>

(1) Les quantités négatives sur cette ligne proviennent d'un retranchement des quantités importées en perfectionnement actif.

Source : Douanes



Importations françaises de sucre des pays tiers par pays d'origine de 2009/10 à 2011/12

(en t de sucre blanc)

	2009/10 de 10/2009 à 09/2010	2010/11 de 10/2010 à 09/2011	2011/12												2011/12 de 10/2011 à 09/2012
			octobre 2011	novembre 2011	décembre 2011	janvier 2012	février 2012	mars 2012	avril 2012	mai 2012	juin 2012	juillet 2012	août 2012	septembre 2012	
<b>EN PROVENANCE DES ACP ET INDE</b>															
- Côte d'Ivoire	47	-	-	-	-	-	-	-	-	-	-	-	-	-	-
- Guyana	-	13 285	-	-	-	-	-	-	-	-	-	-	-	-	-
- Inde	12	6	5	7	-	5	-	1	1	240	273	1	2	180	715
- Malawi	275	235	-	-	-	-	-	-	-	-	-	-	-	-	-
- Ile Maurice	115 102	85 169	748	560	520	101	85	629	226	898	-	174	251	20	4 212
- Sénégal	5	-	-	-	-	-	-	-	-	-	-	-	-	-	-
- Soudan	-	19 551	-	-	-	-	-	-	-	-	-	-	-	-	-
- Swaziland	24 375	2 079	-	-	-	252	231	-	-	-	-	-	-	409	892
- Trinidad-et-Tobago	863	-	-	-	-	-	-	-	-	-	-	-	-	-	-
- Zambie	-	340	-	-	-	-	135	-	22	-	-	-	-	-	157
	140 679	120 665	753	567	520	358	517	638	249	1 138	273	175	253	609	6 050
<i>dont sucre blanc :</i>	38 302	55 165	205	412	0	101	135	214	227	758	273	88	213	589	3 215
<b>EN PROVENANCE D'AUTRES PAYS</b>															
- Algérie	-	6 180	-	-	-	-	-	-	-	-	-	-	-	-	-
- Argentine	388	2 751	24	-	-	8	-	43	23	96	21	-	-	850	1 065
- Australie	196	-	-	-	-	-	-	-	-	-	-	-	-	-	-
- Barbades	7 020	-	-	-	-	-	-	-	-	-	-	-	-	-	-
- Bosnie Herzegovine	1 038	-	-	-	-	-	-	-	-	-	-	-	-	-	-
- Brésil	10 956	51 733	24 704	26 038	1 308	198	10 852	12 474	2 011	746	188	22 887	2 904	1 306	105 616
- Chine	2	143	-	4	-	-	19	-	-	28	7	-	32	1	91
- Colombie	137	951	-	106	-	-	6	1	488	-	8	-	-	495	1 104
- Costa Rica	8	396	61	40	29	78	-	38	10	19	19	-	49	39	382
- Cuba	432	667	-	-	21	-	-	-	-	-	-	-	-	-	21
- Egypte	-	750	0	-	0	-	0	-	-	-	-	-	-	-	-
- Emirats Arabes Unis	-	1 466	0	267	0	-	0	-	-	-	-	-	-	-	267
- Equateur	322	46	-	-	-	-	20	-	-	-	-	-	-	10	30
- Etats-Unis	0	29	3	6	3	9	7	5	4	8	2	9	2	4	62
- Israel	25	-	-	-	-	-	1	-	-	-	-	-	-	-	1
- Malaisie	-	2 420	1	-	-	-	-	-	-	-	-	-	-	-	1
- Maroc	-	1	-	-	-	-	-	-	-	-	-	-	-	-	-
- Mauritanie	-	106	27	-	6	-	17	18	1	-	-	-	-	-	69
- Mexique	-	3	-	-	-	1	-	-	-	1	1	-	1	-	4
- Myanmar	-	-	-	-	-	-	-	-	-	-	-	-	-	-	-
- Nicaragua	6	-	-	-	-	-	-	-	-	-	-	-	-	-	-
- Népal	6	-	-	-	-	-	-	-	-	-	-	-	-	-	-
- Panama	-	248	-	-	-	-	24	47	47	47	48	-	24	24	261
- Paraguay	-	1 974	279	279	785	596	159	452	152	330	150	69	21	-	3 272
- Pérou	-	200	-	9	13	48	-	16	11	-	4	14	8	8	131
- Philippines	3 723	92	12	6	23	10	6	28	-	10	-	11	-	-	106
- République Dominicaine	148	1	-	-	-	-	-	-	-	-	-	-	-	-	-
- Russie	105	-	-	-	-	-	-	-	-	-	-	-	-	-	-
- Serbie	7	-	-	-	-	-	-	-	-	-	-	-	-	-	-
- Sri Lanka	-	-	-	-	-	-	-	-	-	-	-	-	-	-	-
- Suisse	-	245	20	17	10	143	284	330	206	361	788	325	261	497	3 242
- Surinam	1	21	-	2	1	2	2	1	2	1	2	1	1	1	16
- Thaïlande	157	2 920	764	300	520	500	1 053	1 005	820	1 100	1 244	1 120	2 580	502	11 508
- Togo	15	-	-	-	-	-	-	-	-	-	-	-	-	-	-
- Turquie	1 382	2	-	-	-	-	-	-	-	-	-	-	-	-	-
- Vietnam	-	3	-	-	-	-	-	-	-	-	-	-	-	-	-
	26 122	73 348	25 895	27 074	2 719	1 593	12 450	14 458	3 775	2 747	2 482	24 436	6 658	4 462	128 749
<i>dont sucre blanc :</i>	5 532	19 785	1 850	1 800	2 317	986	1 148	1 558	1 398	1 614	1 526	1 622	4 182	2 989	22 990
- Origine non encore déterminée	-	1	2	1	-	1	-	1	-	-	-	2	-	3	10
<b>Divers (1)</b>	-6 433	-25 000	-	-	-	-	-1 858	-	-	-	-	-	-142	-521	-2 521
<b>Total général</b>	<b>160 369</b>	<b>169 014</b>	<b>26 650</b>	<b>27 642</b>	<b>3 239</b>	<b>1 952</b>	<b>11 109</b>	<b>15 097</b>	<b>4 024</b>	<b>3 885</b>	<b>2 755</b>	<b>24 613</b>	<b>6 769</b>	<b>4 553</b>	<b>132 288</b>
<i>dont sucre blanc :</i>	<b>43 836</b>	<b>74 950</b>	<b>2 055</b>	<b>2 212</b>	<b>2 317</b>	<b>1 087</b>	<b>1 283</b>	<b>1 772</b>	<b>1 625</b>	<b>2 372</b>	<b>1 799</b>	<b>1 710</b>	<b>4 395</b>	<b>3 578</b>	<b>26 205</b>

(1) Les quantités négatives sur cette ligne proviennent d'un retranchement des quantités importées au titre du perfectionnement actif.

Source : Douanes

**Exportations françaises de sucre vers les pays tiers  
par pays de destination (1) en 2012/13**

(en t de sucre blanc)

	Total du 1.10.2011 Au 30.09.2012	janvier 2013	février 2013	mars 2013	avril 2013	Total du 1.10.2012 Au 30.04.2013
<b>Afrique</b>						
Afrique du Nord :						
- Algérie	14 214	18	404	90	299	68 940
- Egypte	62 396	84	111	93	63	1 106
- Libye	44 650	-	-	-	-	-
- Maroc	262	-	-	116	-	120
- Tunisie	25 602	110	45	137	21	592
	147 124	212	560	436	383	70 758
<i>dont sucre brut :</i>	33	4	0	10	2	23
Afrique Occidentale :						
- Bénin	9 985	648	389	584	814	3 754
- Burkina Faso	4 799	1	876	-	316	1 194
- Côte-d'Ivoire	11	-	-	-	1	3
- Gambie	175	-	66	66	66	308
- Ghana	3 579	-	108	152	391	911
- Guinée	1 083	219	153	-	153	787
- Libéria	176	22	22	22	22	110
- Mauritanie	257	-	-	1	-	1
- Niger	3 162	-	-	-	3 984	3 984
- Nigéria	19 734	1 945	1 945	-	-	8 753
- Sénégal	8 591	466	578	599	1 107	3 552
- Sierra Léone	86	-	43	43	-	172
- Soudan	28 450	-	-	-	-	-
- Tchad	21	-	2	-	1	4
- Togo	5 574	281	88	152	-	1 064
	85 683	3 582	4 270	1 619	6 855	24 597
<i>dont sucre brut :</i>	6	0	1	22	0	23

(1) Il s'agit des quantités de sucre dédouanées vers un pays tiers au départ de France, à l'exclusion des dédouanements effectués en Belgique, qu'ils portent sur du sucre du quota maximum ou sur du sucre hors quota.

Source : Douanes

**Exportations françaises de sucre vers les pays tiers  
par pays de destination en 2012/13**

(en t de sucre blanc)

	Total du 1.10.2011 Au 30.09.2012	janvier 2012	février 2012	mars 2012	avril 2012	Total du 1.10.2012 Au 30.04.2013
<b>Afrique Centrale Orientale et Australe :</b>						
- Afrique du Sud	26	-	-	-	-	1
- Angola	460	-	-	-	-	-
- Cameroun	5 098	1	4	4	2 004	2 526
- Comores	2	1	-	1	-	4
- Congo (Rep)	10	-	3	1	1	6
- Djibouti	70	-	-	-	23	35
- Gabon	5	-	-	2	-	7
- Guinée équatoriale	999	22	153	65	65	696
- Kenya	1 064	-	-	-	-	-
- Madagascar	3	2	1	-	-	4
- Ile Maurice	-	-	-	-	-	8
	<b>7 737</b>	<b>26</b>	<b>161</b>	<b>73</b>	<b>2 093</b>	<b>3 287</b>
<i>dont sucre brut :</i>	<b>0</b>	<b>0</b>	<b>0</b>	<b>0</b>	<b>0</b>	<b>3</b>
<b>Amériques</b>						
- Antilles néerlandaises	13	-	-	-	-	4
- Bresil	-	-	-	-	-	-
- Canada	217	36	15	-	46	156
- Dominique	-	-	-	-	-	28
- Etats-Unis	213	1	4	24	22	79
- Mexique	2	-	-	-	-	-
- Surinam	330	-	-	-	-	-
	<b>775</b>	<b>37</b>	<b>19</b>	<b>24</b>	<b>68</b>	<b>267</b>
<i>dont sucre brut :</i>	<b>128</b>	<b>28</b>	<b>5</b>	<b>0</b>	<b>25</b>	<b>83</b>

**Exportations françaises de sucre vers les pays tiers  
par pays de destination en 2012/13**

(en t de sucre blanc)

	Total du 1.10.2011 Au 30.09.2012	janvier 2012	février 2012	mars 2012	avril 2012	total du 1.10.2012 Au 30.04.2013
<b>Asie</b>						
Asie occidentale						
- Arabie Saoudite	10 283	528	359	345	1 151	4 140
- Bahreïn	4	92	-	-	-	575
- Cisjordanie	1 978	-	-	-	-	-
- Emirats Arabes Unis	22 924	1 019	8	-	8	2 875
- Irak	15 722	-	-	-	-	-
- Iran	-	-	-	-	-	-
- Israël	56 100	-	735	-	800	4 928
- Jordanie	6 181	21	-	-	-	42
- Koweït	2 652	1 785	-	22	-	3 270
- Liban	38 024	24	-	870	20	1 999
- Qatar	144	-	-	2	1	4
- Oman	154	-	-	-	-	-
- Syrie	76 777	-	-	-	-	2 990
- Yémen	-	-	-	-	-	-
	230 943	3 469	1 102	1 239	1 980	20 823
<i>dont sucre brut :</i>	18	3	0	3	4	17
Autres pays d'Asie :						
- Afghanistan	4	-	-	-	-	-
- Chine	17	5	-	5	-	14
- Corée du sud	30	-	12	12	1	31
- Hong-Kong	25	3	-	4	3	17
- Inde	-	29	-	-	12	68
- Japon	541	28	32	32	32	242
- Kirgizthan	-	-	-	-	-	-
- Malaisie	5	-	-	-	3	6
- Maldives	1	-	-	-	-	2
- Pakistan	21	-	-	-	-	-
- Philippines	2	-	-	-	-	-
- Singapour	7	-	-	4	-	7
- Sri Lanka	506	-	-	-	-	-
- Taïwan	26	3	-	2	5	18
- Thaïlande	10	-	-	-	-	-
- Viêt-Nam	-	-	-	-	2	2
	1 195	68	44	59	58	407
<i>dont sucre brut :</i>	220	5	18	21	19	133
<b>Australie et Océanie</b>						
- Australie	24	7	-	9	16	40
- Fidji	-	-	-	-	-	-
- Nouvelle Calédonie	437	41	16	1	17	193
- Nouvelle Zélande	3	-	1	-	-	1
- Polynésie française / Wallis	370	24	39	43	24	212
	834	72	56	53	57	446
<i>dont sucre brut :</i>	67	4	5	3	4	35

**Exportations françaises de sucre vers les pays tiers  
par pays de destination en 2012/13**

(en t de sucre blanc)

	Total du 1.10.2011 Au 30.09.2012	janvier 2012	février 2012	mars 2012	avril 2012	Total du 1.10.2012 Au 30.04.2013
<b>Europe (hors UE)</b>						
- Andorre	2 418	177	22	66	263	1 226
- Azerbaïdjan	-	-	-	-	-	-
- Bosnie Herzégovine	195	22	22	21	-	99
- Croatie	-	-	-	-	-	-
- Géorgie	8	-	-	6	-	7
- Islande	-	-	-	-	-	-
- Kosovo	3	-	-	-	-	1
- Macédoine	-	-	-	-	-	-
- Monténégro	-	40	-	-	-	40
- Norvège	79	56	-	15	-	86
- Ouzbékistan	-	-	-	-	-	-
- Russie	56	-	-	1	-	1
- Serbie	-	-	-	-	-	-
- Suisse	61 027	5 759	5 956	7 619	6 164	35 697
- Turquie	2 240	175	454	147	213	2 203
- Ukraine	4	-	-	-	1	3
	66 030	6 229	6 454	7 875	6 641	39 363
<i>dont sucre brut :</i>	98	42	2	4	2	74
- Autres destinations non déterminées	4	-	1		2	3
Divers (1)	-10 965		-32	-82	-193	-920
<b>Total général</b>	<b>529 360</b>	<b>13 695</b>	<b>12 635</b>	<b>11 296</b>	<b>17 944</b>	<b>159 031</b>
<i>dont sucre brut :</i>	<b>570</b>	<b>86</b>	<b>31</b>	<b>63</b>	<b>56</b>	<b>391</b>

(1) Les quantités négatives sur cette ligne proviennent d'un retranchement des quantités exportées au titre du perfectionnement actif.

**Exportations françaises de sucre vers les pays tiers  
par pays de destination (1) de 2009/10 à 2011/12**

(en t de sucre blanc)

	2009/10 de 10/2009 à 09/2010	2010/11 de 10/2010 à 09/2011	2011/12											2011/12 de 10/2011 à 09/2012	
			octobre 2011	novembre 2011	décembre 2011	janvier 2012	février 2012	mars 2012	avril 2012	mai 2012	juin 2012	juillet 2012	août 2012		septembre 2012
<b>Afrique</b>															
Afrique du Nord :															
- Algérie	97 581	87 016	4 094	92	-	-	989	163	2 508	227	-	-	109	6 032	14 214
- Egypte	25 431	1 097	9 869	6 017	14 512	278	265	-	3	22 821	1 083	1 562	5 621	365	62 396
- Libye	41 476	9 174	7 000	10 650	15 600	11 400	-	-	-	-	-	-	-	-	44 650
- Maroc	189	557	100	-	43	43	10	1	-	1	61	3	-	-	262
- Tunisie	43 201	30 876	12 051	3 095	391	9 491	47	103	45	19	130	24	84	122	25 602
	207 878	128 720	33 114	19 854	30 546	21 212	1 311	267	2 556	23 068	1 274	1 589	5 814	6 519	147 124
<i>dont sucre brut :</i>	125	111	0	1	0	10	4	0	4	1	11	2	0	0	33
Afrique Occidentale :															
- Bénin	7 904	3 049	534	216	411	324	569	852	1 071	3 290	1 384	238	584	512	9 985
- Burkina Faso	-	3 966	-	-	-	-	-	2 894	1 248	-	657	-	-	-	4 799
- Côte-d'Ivoire	543	294	-	-	1	2	-	-	1	2	1	-	2	2	11
- Gambie	472	236	-	-	-	-	-	44	-	131	-	-	-	-	175
- Ghana	3 454	1 745	563	736	738	88	218	304	542	-	282	-	-	108	3 579
- Guinée	466	688	-	44	109	153	-	-	131	537	109	-	-	-	1 083
- Libéria	263	88	-	22	22	-	22	-	-	44	22	-	44	-	176
- Mali	6 852	1	-	-	-	-	-	-	-	-	-	-	-	-	0
- Mauritanie	14 745	68	-	-	44	-	-	-	61	89	-	-	-	63	257
- Niger	11 619	1 970	219	-	-	-	219	-	1 796	813	115	-	-	-	3 162
- Nigéria	47 171	21 397	-	2 226	-	1 945	-	2 810	1 081	973	973	3 480	4 301	1 945	19 734
- Sénégal	31 798	10 892	203	430	338	656	542	502	706	1 599	2 091	645	849	30	8 591
- Sierra Léone	329	737	-	-	-	-	-	-	43	43	-	-	-	-	86
- Soudan	15 000	6 750	8 450	-	-	-	-	-	-	-	-	20 000	-	-	28 450
- Tchad	3 114	2	-	1	1	1	-	-	6	-	7	-	4	1	21
- Togo	4 909	5 347	131	389	1 025	-	238	151	909	900	622	101	998	110	5 574
	148 639	57 230	10 100	4 064	2 689	3 169	1 808	7 557	7 595	8 421	6 263	24 464	6 782	2 771	85 683
<i>dont sucre brut :</i>	4	3	1	0	0	1	0	0	0	3	1	0	0	0	6

(1) Il s'agit des quantités de sucre dédouanées vers un pays tiers au départ de

Source : Douanes

**Exportations françaises de sucre vers les pays tiers  
par pays de destination de 2009/10 à 2011/12**

(en t de sucre blanc)

	2009/10 de 10/2009 à 09/2010	2010/11 de 10/2010 à 09/2011	2011/12											2011/12 de 10/2011 à 09/2012	
			octobre 2011	novembre 2011	décembre 2011	janvier 2012	février 2012	mars 2012	avril 2012	mai 2012	juin 2012	juillet 2012	août 2012		septembre 2012
Afrique Centrale Orientale et Australe :															
- Afrique du Sud	6	1	1	1	-	-	-	24	-	-	-	-	-	-	26
- Angola	2	0	-	-	460	-	-	-	-	-	-	-	-	-	460
- Cameroun	8 855	3 966	20	1 541	-	-	1	-	1 014	-	1 015	-	1 507	-	5 098
- Comores	-	1	-	-	1	-	-	1	-	-	-	-	-	-	2
- Congo (Rep)	-	9	1	1	-	1	-	2	-	2	1	1	-	10	
- Djibouti	67	80	1	-	1	-	-	-	23	-	22	-	1	22	70
- Gabon	23	0	-	-	-	-	-	-	-	2	3	-	-	-	5
- Guinée équatoriale	830	1 539	262	65	22	22	66	65	108	192	87	44	22	44	999
- Kenya	414	230	52	1 012	-	-	-	-	-	-	-	-	-	-	1 064
- Madagascar	1	18	-	-	1	-	-	2	-	-	-	-	-	-	3
- Mayotte	16	13	-	-	-	-	-	-	-	-	-	-	-	-	0
- Tanzanie	-	805	-	-	-	-	-	-	-	-	-	-	-	-	0
	10 214	6 662	337	2 620	485	23	67	94	1 145	196	1 128	45	1 530	67	7 737
<i>dont sucre brut :</i>	15	12	0	0	0	0	0	0	0	0	0	0	0	0	0
<b>Amériques</b>															
- Antilles néerlandaises	6	15	3	-	1	-	1	1	2	1	-	3	-	1	13
- Brésil	-	12	-	-	-	-	-	-	-	-	-	-	-	-	0
- Canada	179	255	23	13	16	13	13	33	17	14	33	15	13	14	217
- Colombie	1	0	-	-	-	-	-	-	-	-	-	-	-	-	0
- Dominique	18	0	-	-	-	-	-	-	-	-	-	-	-	-	0
- Etats-Unis	225	215	19	2	13	16	24	23	15	18	42	3	1	37	213
- Mexique	2 200	4 402	-	-	-	-	-	2	-	-	-	-	-	-	2
- Panama	-	0	-	-	-	0	-	-	-	-	-	0	-	0	0
	2 629	4 899	42	15	29	29	37	58	144	33	75	18	14	272	775
<i>dont sucre brut :</i>	55	98	13	4	6	8	4	24	18	4	25	7	5	10	128

**Exportations françaises de sucre vers les pays tiers  
par pays de destination de 2009/10 à 2011/12**

(en t de sucre blanc)

	2009/10	2010/11	2011/12											2011/12	
	de 10/2009 à 09/2010	de 10/2010 à 09/2011	octobre 2011	novembre 2011	décembre 2011	janvier 2012	février 2012	mars 2012	avril 2012	mai 2012	juin 2012	juillet 2012	août 2012	septembre 2012	de 10/2011 à 09/2012
<b>Asie</b>															
- Arabie Saoudite	13 523	5 626	1 449	989	-	782	1 333	2 231	1 129	1 493	388	88	113	288	10 283
- Bahreïn	805	1 794	-	-	-	-	-	-	-	4	-	-	-	-	4
- Cisjordanie	4 002	2 300	-	-	598	-	-	-	-	-	-	1 380	-	-	1 978
- Emirats Arabes Unis	8 129	3 950	4 166	7 874	4 740	5 666	-	-	468	-	8	-	-	2	22 924
- Israël	89 683	34 281	3 955	2 946	7 532	7 508	9 178	4 814	3 262	3 907	4 396	2 638	3 088	2 876	56 100
- Jordanie	4 151	119	-	42	21	-	1 150	1 725	21	2 850	-	110	42	220	6 181
- Koweït	1 035	10 608	2 645	-	1	-	-	-	-	-	6	-	-	-	2 652
- Liban	16 665	13 861	2 644	3 983	6 218	4 271	1 813	4 825	3 334	1 774	3 148	2 821	2 508	685	38 024
- Qatar	5	92	-	-	-	-	-	2	-	2	-	-	-	140	144
- Oman	92	92	-	-	132	-	22	-	-	-	-	-	-	-	154
- Syrie	31 600	4 807	9 159	1 127	20 349	16 300	6 820	2 714	4 278	5 727	5 244	1 012	4 047	-	76 777
- Yemen	23	0	-	-	-	-	-	-	-	-	-	-	-	-	0
	169 713	77 530	24 018	16 961	55 060	34 527	20 569	16 311	12 492	15 757	13 190	8 049	9 798	4 211	230 943
<i>dont sucre brut :</i>	14	19	2	1	0	1	0	5	3	3	0	0	0	3	18
<b>Autres pays d'Asie :</b>															
- Afghanistan	-	2	1	-	-	1	-	-	-	1	-	-	1	-	4
- Bangladesh	44	0	0	-	-	-	-	-	0	-	-	-	-	-	0
- Chine	349	20	2	-	-	4	1	2	2	-	2	-	4	-	17
- Corée du sud	44	60	-	-	-	8	7	-	-	-	7	7	1	-	30
- Hong-Kong	18	18	-	-	2	3	5	2	-	2	2	-	3	6	25
- Inde	3 315	86	-	-	-	-	-	-	-	-	-	-	-	-	0
- Indonésie	-	7	-	-	-	-	-	-	-	-	-	-	-	-	0
- Japon	511	574	59	75	95	12	55	1	18	20	31	68	46	61	541
- Kirgizstan	-	483	-	-	-	-	0	-	0	0	0	0	0	0	0
- Malaisie	7	6	-	-	-	4	-	-	-	1	-	-	-	-	5
- Maldives	4	9	0	-	-	-	-	1	0	0	-	-	-	-	1
- Pakistan	-	43	-	-	-	21	-	-	-	-	-	-	-	-	21
- Philippines	-	2	-	-	-	-	-	2	-	-	-	-	-	-	2
- Singapour	5	697	6	-	-	-	-	1	-	-	-	-	-	-	7
- Sri Lanka	1 096	0	-	506	-	-	-	-	-	-	-	-	-	-	506
- Taïwan	103	10	4	1	-	5	-	4	-	-	3	4	5	-	26
- Thaïlande	9	15	-	-	-	-	-	-	5	-	-	-	5	-	10
- Viêt-Nam	3	2	-	-	-	-	-	-	-	-	-	-	-	-	0
	5 508	2 034	72	582	97	58	68	13	25	24	45	79	65	67	1 195
<i>dont sucre brut :</i>	95	185	42	29	43	2	3	0	10	17	8	15	20	31	220
<b>Australie et Océanie</b>															
- Australie	39	61	-	-	-	7	-	-	1	-	8	8	-	-	24
- Nouvelle Calédonie	211	309	4	63	60	-	18	19	43	61	20	47	64	38	437
- Nouvelle Zélande	5	4	-	-	1	-	-	-	2	-	-	-	-	-	3
- Polynésie française	627	744	1	31	1	-	44	25	2	34	59	65	45	63	370
	882	1 118	5	94	62	7	62	44	48	95	87	120	109	101	834
<i>dont sucre brut :</i>	43	51	0	11	7	0	3	1	5	10	5	8	3	14	67



Exportations françaises de sucre vers les pays tiers  
par pays de destination de 2009/10 à 2011/12

(en t de sucre blanc)

	2009/10 de 10/2009 à 09/2010	2010/11 de 10/2010 à 09/2011	2011/12												2011/12 de 10/2011 à 09/2012
			octobre 2011	novembre 2011	décembre 2011	janvier 2012	février 2012	mars 2012	avril 2012	mai 2012	juin 2012	juillet 2012	août 2012	septembre 2012	
<b>Europe (hors UE)</b>															
- Albanie	-	0	-	-	-	-	-	-	-	-	-	-	-	-	0
- Andorre	3 481	3 756	386	181	92	115	92	206	109	282	240	242	248	225	2 418
- Azerbaïdjan	-	31	-	-	-	-	-	-	-	-	-	-	-	-	0
- Bosnie Herzégovine	174	186	22	22	22	-	21	22	-	21	21	22	-	22	195
- Croatie	5 000	0	-	-	-	-	-	-	-	-	-	-	-	-	0
- Géorgie	1 139	8	-	-	6	-	-	-	-	-	1	1	-	-	8
- Islande	23	0	-	-	-	-	-	-	-	-	-	-	-	-	0
- Kosovo	-	2	-	1	-	1	-	-	-	1	-	-	-	-	3
- Macédoine	8	4	-	-	-	-	-	-	-	-	-	-	-	-	0
- Monténégro	-	0	-	-	-	-	-	-	-	-	-	-	-	-	0
- Norvège	281	79	23	-	-	4	-	-	11	19	-	21	1	-	79
- Ouzbékistan	-	0	-	-	-	-	-	-	-	-	-	-	-	-	0
- Russie	34	35	4	2	5	-	23	-	10	9	2	1	-	-	56
- Serbie	-	0	-	-	-	-	-	-	-	-	-	-	-	-	0
- Suisse	41 173	45 329	2 281	7 030	4 946	2 925	4 879	5 230	4 842	4 344	6 628	4 441	4 675	8 806	61 027
- Turquie	678	1 947	61	24	132	58	120	185	174	79	280	167	436	524	2 240
- Ukraine	1	5	-	1	-	-	-	1	-	-	1	-	-	1	4
	51 992	51 382	2 777	7 261	5 203	3 103	5 135	5 644	5 146	4 755	7 173	4 895	5 360	9 578	66 030
<i>dont sucre brut :</i>	139	123	7	12	10	4	5	28	2	9	2	18	1	-	98
- Autres destinations non déterminées		4	0	0	0	0	0	0	0	0	0	1	1	2	4
<b>Divers (1)</b>	-3 079	-1 320	-385	-1 617	-2 328	-475	-283	-2 270	-2 540	-473	0	0	-363	-231	-10 965
<b>Total général</b>	<b>594 376</b>	<b>328 259</b>	<b>70 080</b>	<b>49 834</b>	<b>91 843</b>	<b>61 653</b>	<b>28 774</b>	<b>27 718</b>	<b>26 611</b>	<b>51 876</b>	<b>29 235</b>	<b>39 259</b>	<b>29 109</b>	<b>23 355</b>	<b>529 360</b>
<i>dont sucre brut :</i>	<b>495</b>	<b>602</b>	<b>65</b>	<b>58</b>	<b>66</b>	<b>26</b>	<b>19</b>	<b>58</b>	<b>42</b>	<b>47</b>	<b>52</b>	<b>50</b>	<b>29</b>	<b>58</b>	<b>570</b>

(1) Les quantités négatives sur cette ligne proviennent d'un retranchement des quantités exportées au titre du perfectionnement actif.

**Certificats délivrés en France pour  
l'exportation de sucre**

(en t de sucre valeur blanc)

	Sucres produits dans le quota			Sucres produits au-delà du quota (hors quota)
	Suite adjudication	Délivrance automatique	Certificats délivrés sans restitutions	
<b>Engagements de la campagne 2008/09</b>	-	-	3 171	400 997
<b>Engagements de la campagne 2009/10</b>	-	-	67 450	501 212
<b>Engagements de la campagne 2010/11</b>	-	-	9 538	507 228
<b>Engagements de la campagne 2011/12</b>				
octobre 2011	-	-	619	-
novembre "	-	-	472	-
décembre "	-	-	108	206 718
janvier 2012	-	-	700	-
février "	-	-	385	-
mars "	-	-	552	-
avril "	-	-	2 134	-
mai "	-	-	13 279	-
juin "	-	-	12 763	-
juillet "	-	-	209	-
août "	-	-	351	-
septembre "	-	-	260	-
	-	-	31 832	206 718
<b>Engagements de la campagne 2012/13</b>				
octobre 2012	-	-	481	122 757
novembre "	-	-	329	-
décembre "	-	-	391	-
janvier 2013	-	-	280	-
février "	-	-	121	-
mars "	-	-	265	-
avril "	-	-	216	-
mai "	-	-	265	-
	-	-	2 348	122 757

Source : FranceAgriMer

## VI – Les échanges français de produits sucrés

**Importations de produits transformés en provenance de l'UE et des pays tiers**

Produits	UE			PT			Total		
	Cumul Du 01.10.11 Au 30.04.12	<b>avril 2013</b>	Cumul Du 01.10.12 Au 30.04.13	Cumul Du 01.10.11 Au 30.04.12	<b>avril 2013</b>	Cumul Du 01.10.12 Au 30.04.13	Cumul Du 01.10.11 Au 30.04.12	<b>avril 2013</b>	Cumul Du 01.10.12 Au 30.04.13
Yoghourts, préparations à base de lait, glaces de consommation (t)	92 945	<b>15 706</b>	85 307	2 048	<b>267</b>	1 650	94 993	<b>15 973</b>	86 957
Confiserie sans cacao (t)	52 497	<b>7 611</b>	54 316	3 663	<b>424</b>	3 169	56 160	<b>8 035</b>	57 485
Produits cacaoés (t)	225 118	<b>28 638</b>	231 426	17 531	<b>1 888</b>	9 461	242 649	<b>30 526</b>	240 887
Préparations alimentaires diverses (t)	438 462	<b>69 504</b>	452 634	76 803	<b>10 508</b>	75 393	515 265	<b>80 012</b>	528 027
Biscuiterie (t)	212 436	<b>31 673</b>	225 221	6 628	<b>1 198</b>	7 408	219 064	<b>32 871</b>	232 629
Boissons non alcoolisées (hl)	3 629 641	<b>862 050</b>	4 470 424	435 012	<b>105 932</b>	603 537	4 064 653	<b>967 982</b>	5 073 961
Liqueurs (hl)	178 887	<b>33 014</b>	181 558	4 369	<b>403</b>	5 636	183 256	<b>33 417</b>	187 194
Fruits à l'état congelé (t)	2 595	<b>1 173</b>	3 901	1 044	<b>166</b>	840	3 639	<b>1 339</b>	4 741
Fruits confits (t)	2 302	<b>193</b>	2 098	634	<b>97</b>	625	2 936	<b>290</b>	2 723
Confitures (t)	50 014	<b>7 915</b>	51 452	1 414	<b>242</b>	1 657	51 428	<b>8 157</b>	53 109
Fruits en conserves avec ou sans alcool (t)	70 982	<b>8 843</b>	60 992	29 273	<b>5 153</b>	31 343	100 255	<b>13 996</b>	92 335
Jus de fruits (t)	334 962	<b>52 340</b>	341 675	140 828	<b>22 146</b>	139 060	475 790	<b>74 486</b>	480 735
Sirops, sucres caramélisés et autres sucres (t)	57 020	<b>9 689</b>	50 652	802	<b>242</b>	1 331	57 822	<b>9 931</b>	51 983
Laits et crèmes de lait sucrés (t)	16 112	<b>3 700</b>	18 930	0	<b>0</b>	0	16 112	<b>3 700</b>	18 930

Sources : Douanes et FranceAgriMer

**Exportations de produits transformés en provenance de l'UE et des pays tiers**

Produits	UE			PT			Total		
	Cumul Du 01.10.11 Au 30.04.12	<b>avril 2013</b>	Cumul Du 01.10.12 Au 30.04.13	Cumul Du 01.10.11 Au 30.04.12	<b>avril 2013</b>	Cumul Du 01.10.12 Au 30.04.13	Cumul Du 01.10.11 Au 30.04.12	<b>avril 2013</b>	Cumul Du 01.10.12 Au 30.04.13
Yoghourts, préparations à base de lait, glaces de consommation (t)	296 523	<b>44 153</b>	282 123	27 705	<b>5 682</b>	29 586	324 228	<b>49 835</b>	311 709
Confiserie sans cacao (t)	20 338	<b>3 428</b>	21 749	4 374	<b>727</b>	4 458	24 712	<b>4 155</b>	26 207
Produits cacaoés (t)	169 944	<b>21 509</b>	164 059	26 417	<b>2 730</b>	26 178	196 361	<b>24 239</b>	190 237
Préparations alimentaires diverses (t)	553 097	<b>81 479</b>	555 891	218 357	<b>35 610</b>	218 775	771 454	<b>117 089</b>	774 666
Biscuiterie (t)	125 634	<b>21 069</b>	143 009	16 936	<b>2 247</b>	16 834	142 570	<b>23 316</b>	159 843
Boissons non alcoolisées (hl)	4 414 841	<b>799 683</b>	4 543 534	1 128 652	<b>205 112</b>	1 271 537	5 543 493	<b>1 004 795</b>	5 815 071
Liqueurs (hl)	136 006	<b>20 575</b>	137 400	140 424	<b>20 626</b>	139 595	276 430	<b>41 201</b>	276 995
Fruits à l'état congelé (t)	338	<b>47</b>	399	126	<b>13</b>	96	464	<b>60</b>	495
Fruits confits (t)	2 732	<b>289</b>	2 499	2 269	<b>304</b>	1 084	5 001	<b>593</b>	3 583
Confitures (t)	25 232	<b>4 245</b>	26 566	13 307	<b>2 214</b>	14 267	38 539	<b>6 459</b>	40 833
Fruits en conserves avec ou sans alcool (t)	9 907	<b>1 419</b>	9 652	4 460	<b>581</b>	3 323	14 367	<b>2 000</b>	12 975
Jus de fruits (t)	52 661	<b>7 685</b>	54 623	6 923	<b>1 064</b>	7 865	59 584	<b>8 749</b>	62 488
Sirops, sucres caramélisés et autres sucres (t)	56 838	<b>9 946</b>	59 828	14 689	<b>2 312</b>	16 472	71 527	<b>12 258</b>	76 300
Laits et crèmes de lait sucrés (t)	3 940	<b>879</b>	6 323	2 385	<b>256</b>	1 353	6 325	<b>1 135</b>	7 676

Sources : Douanes et FranceAgriMer

### Importations de sucre sous forme de produits transformés

Produits	UE			PT			Total		
	Cumul Du 1.10.11 Au 30.04.12	avril 2013	Cumul Du 1.10.12 Au 30.04.13	Cumul Du 1.10.11 Au 30.04.12	avril 2013	Cumul Du 1.10.12 Au 30.04.13	Cumul Du 1.10.11 Au 30.04.12	avril 2013	Cumul Du 1.10.12 Au 30.04.13
	Yoghourts, préparations à base de lait, glaces de consommation (t)	19 294	3 207	17 478	307	42	248	19 601	3 249
Confiserie sans cacao (t)	30 724	4 461	31 708	2 171	252	1 897	32 895	4 713	33 605
Produits cacaotés (t)	78 145	10 057	80 976	6 716	303	2 846	84 861	10 360	83 822
Préparations alimentaires diverses (t)	64 705	10 403	67 623	9 316	1 224	8 966	74 021	11 627	76 589
Biscuiterie (t)	51 976	7 581	55 695	1 445	264	1 592	53 421	7 845	57 287
Boissons non alcoolisées (hl)	36 297	8 620	44 704	4 351	1 059	6 033	40 648	9 679	50 737
Liqueurs (hl)	1 390	232	1 307	49	8	57	1 439	240	1 364
<b>Total produits "Hors Annexe I"</b>	<b>282 531</b>	<b>44 561</b>	<b>299 491</b>	<b>24 355</b>	<b>3 152</b>	<b>21 639</b>	<b>306 886</b>	<b>47 713</b>	<b>321 130</b>
Fruits à l'état congelé (t)	402	159	601	147	21	115	549	180	716
Fruits confits (t)	711	67	634	300	49	290	1 011	116	924
Confitures (t)	19 196	2 958	19 882	545	100	662	19 741	3 058	20 544
Fruits en conserves avec ou sans alcool (t)	8 653	1 059	7 385	3 164	521	3 291	11 817	1 580	10 676
Jus de fruits (t)	34 662	4 745	35 165	8 648	1 424	8 685	43 310	6 169	43 850
<b>Total "Fruits et Légumes Transformés"</b>	<b>63 624</b>	<b>8 988</b>	<b>63 667</b>	<b>12 804</b>	<b>2 115</b>	<b>13 043</b>	<b>76 428</b>	<b>11 103</b>	<b>76 710</b>
<b>Sirops, sucres caramélisés et autres sucres</b> (t)	39 257	6 646	34 667	450	135	738	39 707	6 781	35 405
<b>Laits et crèmes de lait sucrés</b> (t)	6 691	1 400	7 281	0	0	0	6 691	1 400	7 281
<b>Total</b>	<b>392 103</b>	<b>61 595</b>	<b>405 106</b>	<b>37 609</b>	<b>5 402</b>	<b>35 420</b>	<b>429 712</b>	<b>66 997</b>	<b>440 526</b>

Sources : Douanes et FranceAgriMer

## Exportations de sucre sous forme de produits transformés

Produits	UE			PT			Total		
	Cumul Du 1.10.11 Au 30.04.12	avril 2013	Cumul Du 1.10.12 Au 30.04.13	Cumul Du 1.10.11 Au 30.04.12	avril 2013	Cumul Du 1.10.12 Au 30.04.13	Cumul Du 1.10.11 Au 30.04.12	avril 2013	Cumul Du 1.10.12 Au 30.04.13
	Yogourts, préparations à base de lait, glaces de consommation (t)	49 180	7 512	46 791	6 055	1164	6 287	55 235	8 676
Confiserie sans cacao (t)	11 816	1 967	12 556	2 561	421	2 574	14 377	2 388	15 130
Produits cacaotés (t)	58 434	7 462	56 653	9 170	948	9 045	67 604	8 410	65 698
Préparations alimentaires diverses (t)	90 986	13 412	91 618	48 704	8070	49 763	139 690	21 482	141 381
Biscuiterie (t)	33 568	5 589	38 054	4 339	612	4 396	37 907	6 201	42 450
Boissons non alcoolisées (hl)	44 149	7 997	45 436	11 285	2051	12 714	55 434	10 048	58 150
Liqueurs (hl)	2 023	303	2 002	3 068	429	2 944	5 091	732	4 946
<b>Total produits "Hors Annexe I"</b>	<b>290 156</b>	<b>44 242</b>	<b>293 110</b>	<b>85 182</b>	<b>13 695</b>	<b>87 723</b>	<b>375 338</b>	<b>57 937</b>	<b>380 833</b>
Fruits à l'état congelé (t)	51	7	63	12	1	10	63	8	73
Fruits confits (t)	1 413	152	1 307	430	63	345	1 843	215	1 652
Confitures (t)	10 505	1 865	11 697	5 933	1000	6 416	16 438	2 865	18 113
Fruits en conserves avec ou sans alcool (t)	1 134	149	1 012	456	59	341	1 590	208	1 353
Jus de fruits (t)	7 069	1 038	7 453	788	104	875	7 857	1 142	8 328
<b>Total "Fruits et Légumes Transformés"</b>	<b>20 172</b>	<b>3 211</b>	<b>21 532</b>	<b>7 619</b>	<b>1 227</b>	<b>7 987</b>	<b>27 791</b>	<b>4 438</b>	<b>29 519</b>
<b>Sirops, sucres caramélisés et autres sucres (t)</b>	<b>28 065</b>	<b>4 893</b>	<b>29 273</b>	<b>7 025</b>	<b>1224</b>	<b>8 367</b>	<b>35 090</b>	<b>6 117</b>	<b>37 640</b>
<b>Laits et crèmes de lait sucrés (t)</b>	<b>1 431</b>	<b>309</b>	<b>2 338</b>	<b>856</b>	<b>80</b>	<b>450</b>	<b>2 287</b>	<b>389</b>	<b>2 788</b>
<b>Total</b>	<b>339 824</b>	<b>52 655</b>	<b>346 253</b>	<b>100 682</b>	<b>16 226</b>	<b>104 527</b>	<b>440 506</b>	<b>68 881</b>	<b>450 780</b>

Sources : Douanes et FranceAgriMer

**Solde des échanges de sucre sous forme de produits transformés**  
(évaluation)

Produits	UE			PT			Total		
	Cumul Du 1.10.11 Au 30.04.12	avril 2013	Cumul Du 1.10.12 Au 30.04.13	Cumul Du 1.10.11 Au 30.04.12	avril 2013	Cumul Du 1.10.12 Au 30.04.13	Cumul Du 1.10.11 Au 30.04.12	avril 2013	Cumul Du 1.10.12 Au 30.04.13
Yoghourts, préparations à base de lait, glaces de consommation (t)	29 886	<b>4 305</b>	29 313	5 748	<b>1 122</b>	6 039	35 634	<b>5 427</b>	35 352
Confiserie sans cacao (t)	-18 908	<b>-2 494</b>	-19 152	390	<b>169</b>	677	-18 518	<b>-2 325</b>	-18 475
Produits cacaotés (t)	-19 711	<b>-2 595</b>	-24 323	2 454	<b>645</b>	6 199	-17 257	<b>-1 950</b>	-18 124
Préparations alimentaires diverses (t)	26 281	<b>3 009</b>	23 995	39 388	<b>6 846</b>	40 797	65 669	<b>9 855</b>	64 792
Biscuiterie (t)	-18 408	<b>-1 992</b>	-17 641	2 894	<b>348</b>	2 804	-15 514	<b>-1 644</b>	-14 837
Boissons non alcoolisées (hl)	7 852	<b>-623</b>	732	6 934	<b>992</b>	6 681	14 786	<b>369</b>	7 413
Liqueurs (hl)	633	<b>71</b>	695	3 019	<b>421</b>	2 887	3 652	<b>492</b>	3 582
<b>Total produits "Hors Annexe I"</b>	<b>7 625</b>	<b>-319</b>	<b>-6 381</b>	<b>60 827</b>	<b>10 543</b>	<b>66 084</b>	<b>68 452</b>	<b>10 224</b>	<b>59 703</b>
Fruits à l'état congelé (t)	-351	<b>-152</b>	-538	-135	<b>-20</b>	-105	-486	<b>-172</b>	-643
Fruits confits (t)	702	<b>85</b>	673	130	<b>14</b>	55	832	<b>99</b>	728
Confitures (t)	-8 691	<b>-1 093</b>	-8 185	5 388	<b>900</b>	5 754	-3 303	<b>-193</b>	-2 431
Fruits en conserves avec ou sans alcool (t)	-7 519	<b>-910</b>	-6 373	-2 708	<b>-462</b>	-2 950	-10 227	<b>-1 372</b>	-9 323
Jus de fruits (t)	-27 593	<b>-3 707</b>	-27 712	-7 860	<b>-1 320</b>	-7 810	-35 453	<b>-5 027</b>	-35 522
<b>Total "Fruits et Légumes Transformés"</b>	<b>-43 452</b>	<b>-5 777</b>	<b>-42 135</b>	<b>-5 185</b>	<b>-888</b>	<b>-5 056</b>	<b>-48 637</b>	<b>-6 665</b>	<b>-47 191</b>
<b>Sirops, sucres caramélisés et autres sucres</b> (t)	-11 192	<b>-1 753</b>	-5 394	6 575	<b>1 089</b>	7 629	-4 617	<b>-664</b>	2 235
<b>Laits et crèmes de lait sucrés</b> (t)	-5 260	<b>-1 091</b>	-4 943	856	<b>80</b>	450	-4 404	<b>-1 011</b>	-4 493
<b>Total</b>	<b>-52 279</b>	<b>-8 940</b>	<b>-58 853</b>	<b>63 073</b>	<b>10 824</b>	<b>69 107</b>	<b>10 794</b>	<b>1 884</b>	<b>10 254</b>

Sources : Douanes et FranceAgriMer



## **VII – Les échanges français de mélasses**

Bilan des échanges extérieurs français de mélasses

(en tonnes)

	IMPORTATIONS			EXPORTATIONS		
	UE	PAYS TIERS	TOTAL	UE	PAYS TIERS	TOTAL
<b>Campagne 2006/07</b> <i>Total du 1/07 au 30/09</i>	154 069	244 924	398 993	21 090	4 419	25 509
<b>Campagne 2007/08</b> <i>Total du 1/10 au 30/09</i>	123 454	350 261	473 715	23 230	25	23 255
<b>Campagne 2008/09</b> <i>Total du 1/10 au 30/09</i>	110 829	206 629	317 458	36 334	4	36 338
<b>Campagne 2009/10</b> <i>Total du 1/10 au 30/09</i>	125 888	160 137	286 025	25 284	4	25 288
<b>Campagne 2010/11</b> <i>Total du 1/10 au 30/09</i>	141 289	159 968	301 257	16 725	2 385	19 110
<b>Campagne 2011/12</b>						
- octobre 2011	22 364	11 722	34 086	131	0	131
- novembre "	22 124	14 405	36 529	140	0	140
- décembre "	24 520	25 326	49 846	63	5	68
- janvier 2012	17 497	817	18 314	61	0	61
- février "	11 703	18 912	30 615	2 411	1	2 412
- mars "	9 345	31 805	41 150	394	0	394
- avril "	8 266	5 786	14 052	94	0	94
- mai "	7 170	30 372	37 542	122	0	122
- juin "	7 737	6 028	13 765	131	11	142
- juillet "	4 393	1 923	6 316	91	0	91
- août "	7 228	14 606	21 834	74	1	75
- septembre "	10 254	9 505	19 759	31	0	31
<b>Total</b>	<b>152 601</b>	<b>171 207</b>	<b>323 808</b>	<b>3 743</b>	<b>18</b>	<b>3 761</b>
<b>Campagne 2012/13</b>						
- octobre 2012	25 101	19 477	44 578	116	0	116
- novembre "	22 193	1 904	24 097	91	0	91
- décembre "	26 940	1 924	28 864	1 268	0	1 268
- janvier 2013	15 846	20 437	36 283	1 309	1	1 310
- février "	10 893	20 547	31 440	42	0	42
- mars "	6 102	38 888	44 990	21	0	21
- avril "	12 980	14 767	27 747	2 930	0	2 930
<b>Total</b>	<b>120 055</b>	<b>117 944</b>	<b>237 999</b>	<b>5 777</b>	<b>1</b>	<b>5 778</b>

Source : Douanes

**Importations françaises de mélasses en provenance des pays de l'UE (1)**

(en tonnes)

	ALL	DK	ESP	IRL	ITA	MAL	PB	POL	POR	ROU	RU	UEBL	TOTAL (2)
<b>Campagne 2008/09</b>													
Total du 01.10.08 au 30.09.09	89 864	-	732	15	105	-	2 606	-	5	16	226	26 425	119 994
<b>Campagne 2009/10</b>													
Total du 01.10.09 au 30.09.10	108 532	-	498	-	122	-	29 794	-	-	-	71	6 968	145 985
<b>Campagne 2010/11</b>													
Total du 01.10.10 au 30.09.11	84 085	11	368	-	240	-	32 796	3 300	-	-	9 740	10 749	141 289
<b>Campagne 2011/12</b>													
- octobre 2011	13 681	-	14	-	9	-	7 553	-	-	-	116	991	22 364
- novembre "	11 831	-	36	-	6	-	8 545	-	-	-	9	1 697	22 124
- décembre "	13 010	-	19	-	15	-	7 461	3 053	-	-	19	943	24 520
- janvier 2012	10 822	-	20	-	24	-	5 632	-	-	-	19	980	17 497
- février "	10 192	-	48	-	6	-	3	-	-	-	9	1 445	11 703
- mars "	8 319	-	14	-	15	-	6	-	-	-	16	975	9 345
- avril "	7 469	-	49	-	28	-	-	-	-	-	5	715	8 266
- mai "	4 350	-	29	-	15	-	1 736	-	-	-	4	1 036	7 170
- juin "	5 161	-	25	-	15	-	1 791	-	-	-	7	738	7 737
- juillet "	3 799	24	34	-	30	-	-	-	-	-	22	484	4 393
- août "	4 718	-	32	-	-	-	2 088	-	-	-	7	383	7 228
- septembre "	8 319	-	-	-	15	-	1 375	-	-	-	2	543	10 254
Total du 01.10.11 au 30.09.12	101 671	24	320	-	178	-	36 190	3 053	-	-	235	10 930	152 601
<b>Campagne 2012/13</b>													
- octobre 2012	8 590	-	30	-	30	-	14 875	-	-	-	10	1 566	25 101
- novembre "	10 848	-	31	-	15	-	9 278	-	-	-	9	2 012	22 193
- décembre "	14 087	-	44	-	-	-	7 427	-	-	-	2	5 380	26 940
- janvier 2013	5 728	-	39	-	29	-	9 428	-	-	-	9	613	15 846
- février "	5 324	-	26	-	15	-	4 965	-	-	-	1	562	10 893
- mars "	5 793	-	16	-	-	-	-	-	-	-	38	255	6 102
- avril "	5 955	-	29	-	15	-	3 408	-	-	-	8	3 565	12 980
Total du 01.10.12 au 30.04.13	56 325	-	215	-	104	-	49 381	-	-	-	77	13 953	120 055

(1) Seuls sont indiqués les Etats membres en provenance desquels des mélasses ont été importées depuis 2003/04.

(2) Total des pays adhérents à l'UE au cours de la période considérée.

Source : Douanes

**Exportations françaises de mélasses à destination des pays de l'UE (1)**

(en tonnes)

	ALL	AUT	BUL	CHY	DK	ESP	EST	FIN	GR	ITA	PB	POL	ROU	POR	RU	SLQ	UEBL	Total (2)
<b>Campagne 2008/09</b>																		
Total du 01.10.08 au 30.09.09	1	-	6	8	395	276	-	-	9	21	14	5 445	-	-	1	-	30 158	36 334
<b>Campagne 2009/10</b>																		
Total du 01.10.09 au 30.09.10	2	-	-	-	424	255	-	-	9	2	106	-	-	-	1	-	24 485	25 284
<b>Campagne 2010/11</b>																		
Total du 01.10.10 au 30.09.11	635	-	1	-	451	50	-	3	4	845	93	-	13	-	-	-	14 630	16 725
<b>Campagne 2011/12</b>																		
- octobre 2011	28	-	-	-	74	26	-	-	-	-	1	-	-	-	-	-	2	131
- novembre "	49	-	-	-	50	37	-	1	-	-	-	-	-	-	-	-	3	140
- décembre "	26	-	-	-	26	-	-	1	-	1	-	-	-	-	4	-	5	63
- janvier 2012	52	-	-	-	-	1	-	-	-	-	6	-	-	-	-	1	1	61
- février "	27	-	-	-	-	-	-	-	-	-	-	-	-	1	-	-	2 383	2 411
- mars "	47	-	-	-	49	-	-	-	-	-	1	295	-	-	-	-	2	394
- avril "	27	-	-	-	50	-	-	1	-	-	13	-	-	-	-	-	3	94
- mai "	53	-	-	-	51	12	-	-	-	-	3	-	-	-	-	-	3	122
- juin "	79	-	-	-	26	22	-	-	-	-	-	-	-	-	-	-	4	131
- juillet "	53	-	-	-	-	25	-	-	-	-	12	-	-	-	-	-	1	91
- août "	74	-	-	-	-	-	-	-	-	-	-	-	-	-	-	-	-	74
- septembre "	27	-	-	-	-	-	-	-	-	1	-	-	-	-	-	-	3	31
Total du 01.10.11 au 30.09.12	542	-	-	-	326	123	-	3	-	2	36	295	-	1	4	1	2 410	3 743
<b>Campagne 2012/13</b>																		
- octobre 2012	27	-	-	-	74	12	-	1	-	-	1	-	-	-	-	-	1	116
- novembre "	52	-	-	-	25	-	-	1	-	7	5	-	-	-	-	-	1	91
- décembre "	19	-	-	-	26	-	-	-	-	-	7	-	-	-	-	-	1 216	1 268
- janvier 2013	-	-	-	-	51	21	-	1	-	1	7	-	-	-	-	1	1 227	1 309
- février "	-	-	1	-	25	-	-	1	-	-	10	-	-	-	-	-	5	42
- mars "	3	-	-	-	-	-	-	-	-	-	8	-	-	-	-	-	10	21
- avril "	-	-	-	-	50	-	-	1	-	1	-	-	1	-	-	-	2 877	2 930
Total du 01.10.12 au 30.04.13	101	-	1	-	251	33	-	5	-	9	38	-	1	-	-	1	5 337	5 777

(1) Seuls sont indiqués les Etats membres en provenance desquels des mélasses ont été importées depuis 2003/04.

(2) Total des pays adhérents à l'UE au cours de la période considérée.

Source : Douanes

## VIII – Alcool Ethylique

# Faits et chiffres

Jun 2013

## Brésil

### Brésil : Une production d'éthanol en forte hausse

Bénéficiant d'un temps sec, la récolte de la canne dans le Centre/Sud du Brésil s'est largement améliorée lors de la première quinzaine de mai avec 39,846 Mt de canne écrasée soit 90,8 % de plus qu'à la même période un an plus tôt où la saison avait démarrée en retard à cause d'un temps extrêmement pluvieux.

Les pluies qui sont tombées fin mai début juin ont ralenti la récolte avec une moyenne de 35,140 Mt de cannes par quinzaine.

Sous l'impulsion des différentes mesures d'aides à l'investissement dans le secteur du bioéthanol, le pourcentage de canne consacré à celui-ci a fortement augmenté passant de 54,38 % (96,7 Mt) en 2012/13 à 58,11 % (151,6 Mt) pour 2013/14.

Au 16 juin 2013, la production d'éthanol a augmenté de 75 % par rapport aux 3,612 milliards de litres de l'année précédente et s'élève à 6,316 milliards de litres dont près de deux tiers sont de l'alcool hydraté.

Production au 16 juin 2013			
	2013/14	2012/13	Différence en %
Canne (1 000 tonnes)	151 642,0	96 674,9	+ 56,86
Alcool déshydraté (mlns litres)	2 381,9	965,5	+ 146,69
Alcool hydraté (mlns litres)	3 933,9	2 646,1	+ 48,66
Total alcool (mln litres)	6 315,7	3 611,7	+ 74,87

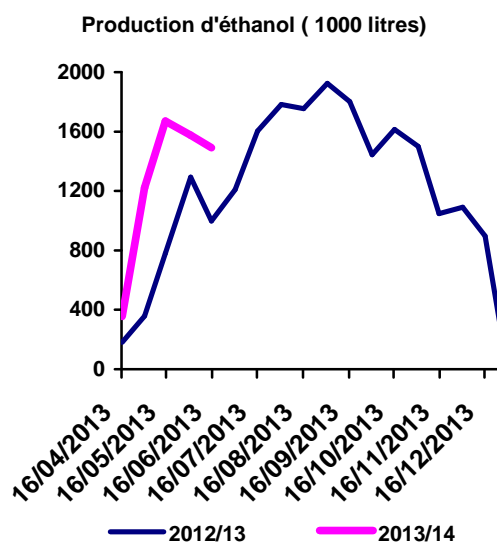

## Etats-Unis

### Etats-Unis : de faibles importations d'éthanol en avril

Les importations américaines d'éthanol pour le mois d'avril 2013 s'élèvent à 99,3 mlns de litres, soit leur plus bas niveau depuis onze mois alors qu'elles étaient de 228,7 mlns de litres le mois précédent. Malgré tout, en raison du niveau important des importations du mois de janvier 2013, le total des importations américaines atteint 694,7 mlns de litres en avril alors qu'il n'était que de 252 mlns de litres l'année précédente.

Jusqu'en avril 2013, la principale source d'approvisionnement des Etats-Unis en éthanol est le Brésil avec 463,5 mlns de litres. Une forte augmentation des importations a été constatée en provenance de la Jamaïque passant de 39,2 mlns de litres à 92,8 mlns litres. Viennent ensuite le Salvador avec 57,9 mlns litres et le Costa Rica (52,4 mlns de litres).

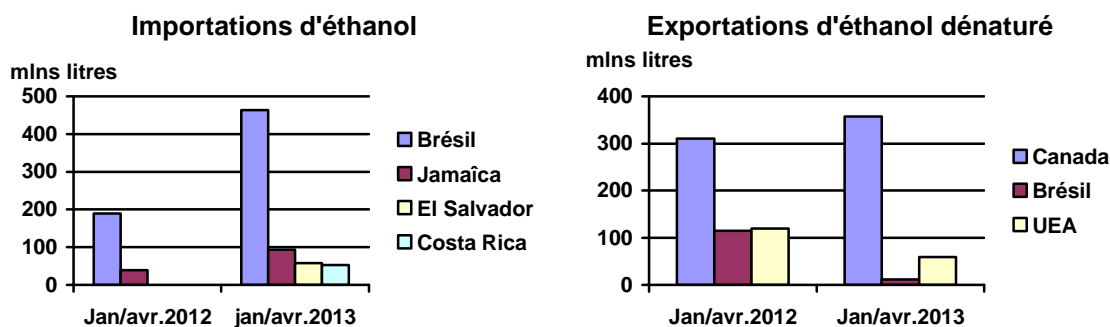

Les exportations atteignent, quant à elles, 64,1 mlns de litres en avril, soit 161,1 mlns de litres de moins que le mois précédent où elles avaient atteint 225,2 mlns de litres et là où elles avaient atteint 278,1 mlns en avril 2012.

Depuis janvier 2013, la principale destination pour l'alcool dénaturé est le Canada avec 357,3 mlns de litres contre 310,3 mlns l'année dernière. Les exportations vers le Brésil ont de leur côté fortement diminué passant de 114,7 à 11,7 mlns de litres. Il en est de même pour les Emirats Arabes Unis qui passent de 119,0 mlns de litres en avril 2012 à 59,0 mlns de litres en avril 2013.

## Union européenne

### Union européenne : des importations en hausse pour le premier trimestre 2013

En mars 2013, les importations d'éthanol ont atteint 91,7 millions de litres soit + 16,5 mlns de litres par rapport à février 2013 et + 24,1 mlns par rapport à mars 2012. Le total des importations pour le premier trimestre 2013 est de 236,3 Mlns de litres soit plus du double par rapport à la même période de l'année précédente.

Les principales sources d'approvisionnement de l'UE pour l'alcool dénaturé, lors de ce premier trimestre, sont le Pakistan avec 42,4 mlns de litres, soit plus que la quantité livrée par ce pays pour l'ensemble de l'année 2012. La forte hausse de ces importations s'explique par une exonération des droits de douane dont le pays bénéficie sur un quota de 100 mlns de litres pour l'année 2013. Viennent ensuite le Guatemala avec 40,5 mlns de litres, hausse également importante par rapport aux 12,3 mlns de litres lors du premier trimestre 2012, le Pérou avec 29,2 mlns, le Brésil (20,5 mlns de litres) puis l'Egypte (14,2 mlns de litres) et la Russie avec 13,0 mlns de litres.

### Alcool éthylique non dénaturé

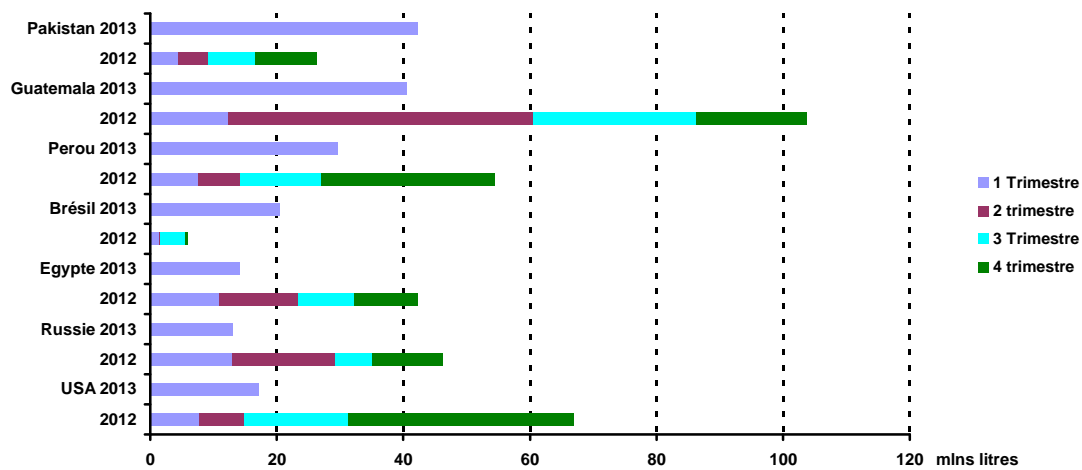

D'un autre côté, on peut remarquer que les importations en provenance des Etats-Unis ont fortement diminué en ce début d'année 2013. Cette baisse est la conséquence de la taxe anti-dumping de 62,3 euros par tonne de bioéthanol mise en place par l'Union Européenne (parution dans le *JOUE* sous le règlement 157/2013 du 18 février 2013). Les importations sont d'ailleurs inexistantes pour le mois de mars.



Évolution comparée des cours du sucre , de l'éthanol (au Brésil) et du pétrole depuis 2000

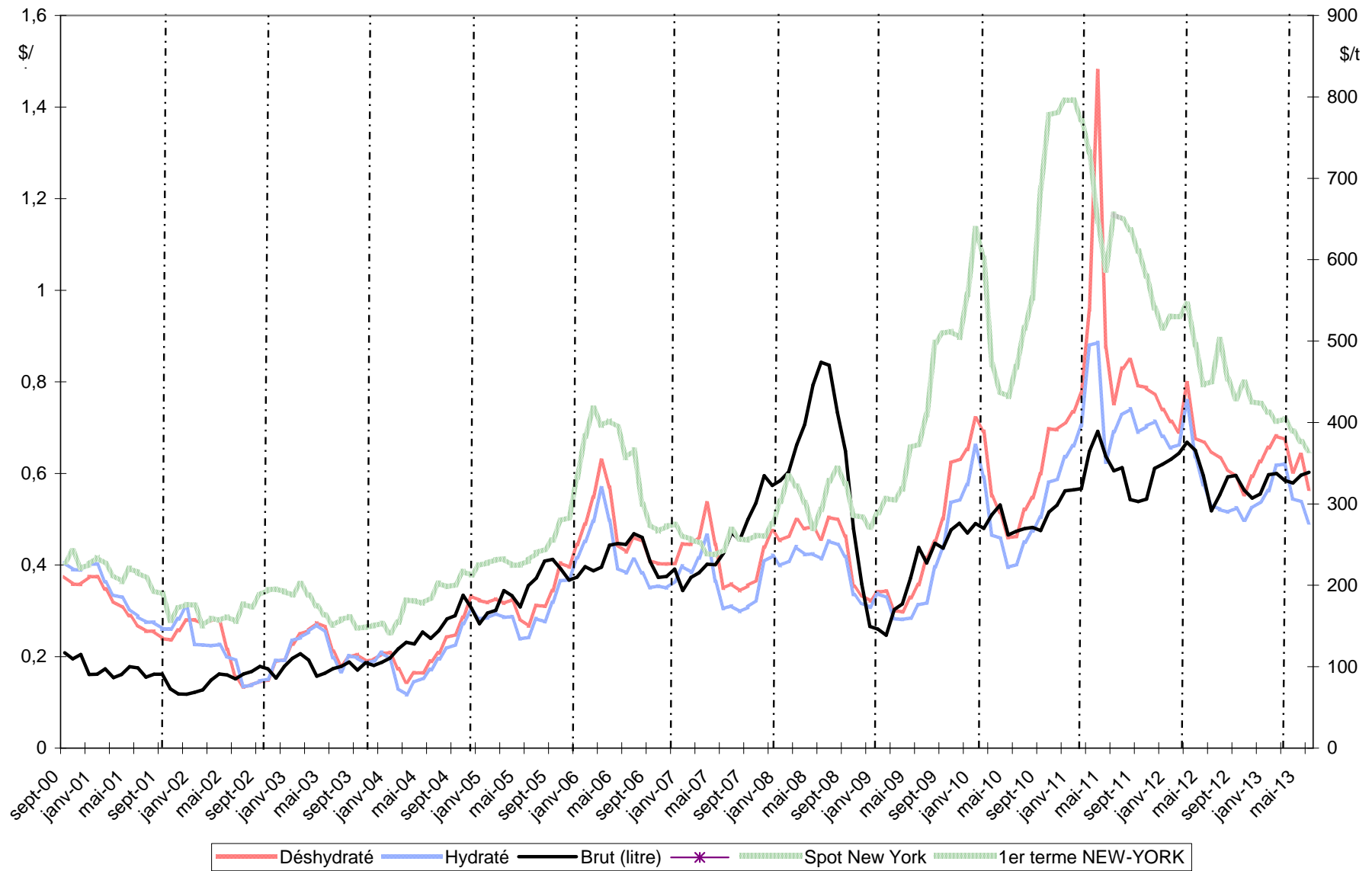

Sources : Ethanol CEPEA, Nymex Light Crude, FranceAgriMer

## Bilans communautaires - Alcool éthylique

2009 / 2010 / 2011

(en hectolitres d'alcool pur)

	2009 - UE 27	2010- UE 27	2011- UE 27 (1)
	<i>Origine agricole</i>	<i>Origine agricole</i>	<i>Origine agricole</i>
<b>I - Ressources</b>			
1 - Stocks au 1 <sup>er</sup> janvier	<b>10 162 727</b>	<b>9 831 725</b>	<b>10 546 083</b>
2 - Production	<b>48 858 446</b>	<b>54 077 879</b>	<b>60 128 422</b>
3 - Importations (2)	<b>10 889 065</b>	<b>4 092 240</b>	<b>3 520 406</b>
- Droits nuls	3 325 520	1 970 823	1 683 207
- Droits pleins	7 563 544	2 121 417	1 837 198
<b>Total des ressources</b>	<b>69 910 238</b>	<b>68 001 844</b>	<b>74 194 911</b>
<b>II - Utilisations</b>			
1 - Livraisons sur le marché intérieur	<b>59 621 238</b>	<b>56 796 717</b>	<b>60 362 130</b>
- Alimentation	10 757 338	8 635 257	8 236 213
- Utilisation industrielle	6 941 702	7 559 142	7 513 188
- Carburant	39 320 785	38 863 606	42 418 436
- Autre	2 601 413	1 738 712	2 194 293
2 - Exportations	<b>457 275</b>	<b>659 044</b>	<b>955 757</b>
<b>Total des utilisations</b>	<b>60 078 513</b>	<b>57 455 761</b>	<b>61 317 887</b>
<b>Total stocks au 31/12</b>	<b>9 831 725</b>	<b>10 546 083</b>	<b>12 877 024</b>

(1) Bilan provisoire

(2) Ne sont pas comptabilisées les importations de produits relevant des Nomenclatures Combinées 3824 90 97/90 99 et 2909 19 10 utilisées pour la production de carburant :

> 7,3 millions d'hap (NC 3824 90 99) et 2,4 millions d'hap ETBE (NC 2909 19 10) en 2010.

> 10 millions d'hap (NC 3824 90 97) et 2,2 millions d'hap ETBE (NC 2909 19 10) en 2011.

Les utilisations s'en trouvent de ce fait sous-estimées.

Sources : CE - septembre 2012

**Production 2012 (provisoire) - Répartition par Etat membre et par matière première (1)**

(en hectolitres d'alcool pur)

	Céréales	Betteraves	Vinique	Autres	Total	Part total UE
France	8 929 598	9 165 435	472 983	32 481	<b>18 600 497</b>	31,73%
Allemagne	5 020 275	3 212 684	0	166 910	<b>8 399 869</b>	14,33%
Royaume Uni	4 909 120	426 880	0	0	<b>5 336 000</b>	9,10%
Espagne	3 849 486	175 676	606 473	98641	<b>4 730 276</b>	8,07%
Belgique	3 913 736	205 985	0	0	<b>4 119 721</b>	7,03%
Pologne	2 306 049	347 383	0	299 572	<b>2 953 004</b>	5,04%
Suede	2 123 720	0	0	494 620	<b>2 618 340</b>	4,47%
Hongrie	1 863 000	621 000	0	0	<b>2 484 000</b>	4,24%
Autriche	2 150 843	4 677	0	0	<b>2 155 520</b>	3,68%
Slovaquie	1 485 006	0	0	0	<b>1 485 006</b>	2,53%
Pays Bas	300 025	0	0	1 000 000	<b>1 300 025</b>	2,22%
Italie	564 352	3 532	303 352	245 417	<b>1 116 653</b>	1,91%
Rép.Tchèque	0	1 104 000	0	0	<b>1 104 000</b>	1,88%
Autres EM	1 460 517	365 142	65 558	320 712	<b>2 211 929</b>	3,77%
<b>Total</b>	<b>38 875 727</b>	<b>15 632 394</b>	<b>1 448 366</b>	<b>2 658 353</b>	<b>58 614 840</b>	100,00%
<b>Part total UE</b>	66,32%	26,67%	2,47%	4,54%	100,00%	

<i>Total 2011</i>	40 329 602	14 077 755	1 824 373	3 896 692	60 128 422
<b>VS 2011</b>	<b>-4%</b>	<b>11%</b>	<b>-21%</b>	<b>-32%</b>	<b>-3%</b>

Source : Commission Européenne, FranceAgriMer

(1) La production d'alcool 2012 est donnée ici à titre indicatif. La Commission Européenne devrait rapidement communiquer sur une situation permettant l'élaboration des tableaux d'utilisations, du commerce extérieur et stocks, ainsi que du bilan pour 2012.

**Utilisations 2011 - Répartition par Etat membre et par type d'utilisation (1)**

(en hectolitres d'alcool pur)

	Alimentation et boisson	Industriel	Carburant	Autres	Total	Part total UE
Allemagne	398 034	2 927 764	15 820 655	433 710	<b>19 580 163</b>	32,44%
France	865 082	989 003	8 384 711	314 386	<b>10 553 182</b>	17,48%
Suede	649 085	628 198	3 662 419	113	<b>4 939 815</b>	8,18%
Espagne	980 007	652 025	2 718 023	89 284	<b>4 439 339</b>	7,35%
Royaume Uni	700 000	0	2 920 000		<b>3 620 000</b>	6,00%
Pologne	1 284 870	608 371	1 496 382	79 903	<b>3 469 526</b>	5,75%
Italie	605 880	552 706	1 025 653	634 951	<b>2 819 190</b>	4,67%
Rép.Tchèque	308 171	397 917	1 059 778	2 198	<b>1 768 064</b>	2,93%
Autriche	139 332	219 845	1 036 653	6 148	<b>1 401 978</b>	2,32%
Hongrie	114 598	268 022	659 154	172 384	<b>1 214 158</b>	2,01%
Pays Bas	417 972	24 939	591 745	97 840	<b>1 132 496</b>	1,88%
Belgique	60 000		968 071		<b>1 028 071</b>	1,70%
Irlande	430 310	54 787	200 000	200 175	<b>885 272</b>	1,47%
Slovaquie	162 777	66 418	556 572		<b>785 767</b>	1,30%
Finlande	223 573	65 403	403 869		<b>692 845</b>	1,15%
Danemark	126 660	0	400 000	34 827	<b>561 487</b>	0,93%
Bulgarie	411 561	8 219	786	22 873	<b>443 439</b>	0,73%
Portugal	0	0	275 000		<b>275 000</b>	0,46%
Lituanie	4 600	1 166	181 465	64 852	<b>252 083</b>	0,42%
Lettonie	155 845	1 448	0	2 811	<b>160 104</b>	0,27%
Roumanie	38 470	21 730	57 500	12 376	<b>130 076</b>	0,22%
Slovenie	100 299	6 315	0	11 461	<b>118 075</b>	0,20%
Grèce	42 793	18 237	0	13 504	<b>74 534</b>	0,12%
Estonie	10 840	531	0	497	<b>11 868</b>	0,02%
Chypre	5 454	144	0		<b>5 598</b>	0,01%
Luxembourg	0	0	0		<b>0</b>	0,00%
Malte	0	0	0		<b>0</b>	0,00%
<b>Total</b>	<b>8 236 213</b>	<b>7 513 188</b>	<b>42 418 436</b>	<b>2 194 293</b>	<b>60 362 130</b>	100,00%
<b>Part total UE</b>	13,64%	12,45%	70,27%	3,64%	100,00%	

(1) Ne sont pas comptabilisées les utilisations d'alcool sous forme de mélanges alcool-essences et ETBE (12,2 millions d'hap) - cf (2) page 70

Source : Commission Européenne, FranceAgriMer

**Importations d'alcool éthylique de l'UE (NC 2207)  
par pays tiers d'origine**

(en hectolitres d'alcool pur)

	2006	2007	2008	2009	2010	2011	Évolution 2011/2010
<b>Principales origines :</b>							
Brésil	2 791 220	6 676 219	9 828 778	5 197 514	1 227 281	784 628	-36%
Egypte	359 027	392 950	470 333	456 557	495 144	514 492	4%
Pérou	183 184	395 564	393 379	292 011	373 077	365 804	-2%
Guatemala	383 721	819 787	367 352	1 032 377	324 790	280 263	-14%
Pakistan	547 414	684 398	1 027 494	712 791	40 537	275 391	579%
Russie	17 435	33 430	34 835	48 180	62 921	191 861	205%
Turquie	101 424	180 155	50 555	51 153	155 532	147 812	-5%
République d'Afrique du Sud	-	131 479	55 547	13 709	67 005	135 847	103%
Soudan	-	-	-	-	203 423	121 500	-40%
USA	4 357	624 844	1 738	122 780	142 196	118 311	-17%
Bolivie	284 634	49 370	485 269	490 611	420 985	112 499	-73%
Norvège	110 495	148 439	133 205	159 529	113 186	107 113	-5%
Costa Rica	188 664	335 654	333 220	470 689	40 359	102 089	153%
Jamaïque	-	322 646	-	195 725	45 227	77 977	72%
Croatie	41 595	97 690	48 473	35 398	67 669	33 239	-51%
Barbades	-	-	-	7 715	4 851	27 261	462%
Argentine	19 362	64 579	118 268	104 176	49 515	23 759	-52%
Swaziland	159 119	250 130	193 166	143 768	28 016	18 450	-34%
Serbie	-	78 071	16 190	14 215	30 353	17 305	-43%
Zimbabwe	102 178	141 504	74 361	97 581	14 691	10 165	-31%
Ukraine	427 673	226 125	107 089	65 070	31 458	8 432	-73%
Kazakhstan	-	-	12 962	85 089	74 323	7 393	-90%
Ile Maurice	-	42 554	43 766	26 507	1 137	2 054	81%
Chine	-	72 426	8 552	23	192	333	73%
Cambodge	-	-	-	339 600	44 884	-	-
Nicaragua	58 544	180 976	-	607 562	9 542	-	-
El Salvador	-	-	383 170	98 214	nc	nc	-
<b>Total principales origines :</b>	<b>5 780 046</b>	<b>11 948 989</b>	<b>14 187 703</b>	<b>10 868 545</b>	<b>4 068 295</b>	<b>3 483 978</b>	<b>-14%</b>
<b>Autres origines ou non précisées</b>	<i>nc</i>	<b>170 102</b>	<b>155 754</b>	<b>20 520</b>	<b>23 945</b>	<b>36 427</b>	<b>52%</b>
<b>Total</b>	<b>11 852 357</b>	<b>12 119 091</b>	<b>14 343 457</b>	<b>10 889 065</b>	<b>4 092 240</b>	<b>3 520 405</b>	<b>-14%</b>

Source : Commission Européenne, Eurostats Comext

**Production, utilisations et importations d'alcool éthylique de l'UE (1)  
Évolutions depuis 2004**

en millions hl

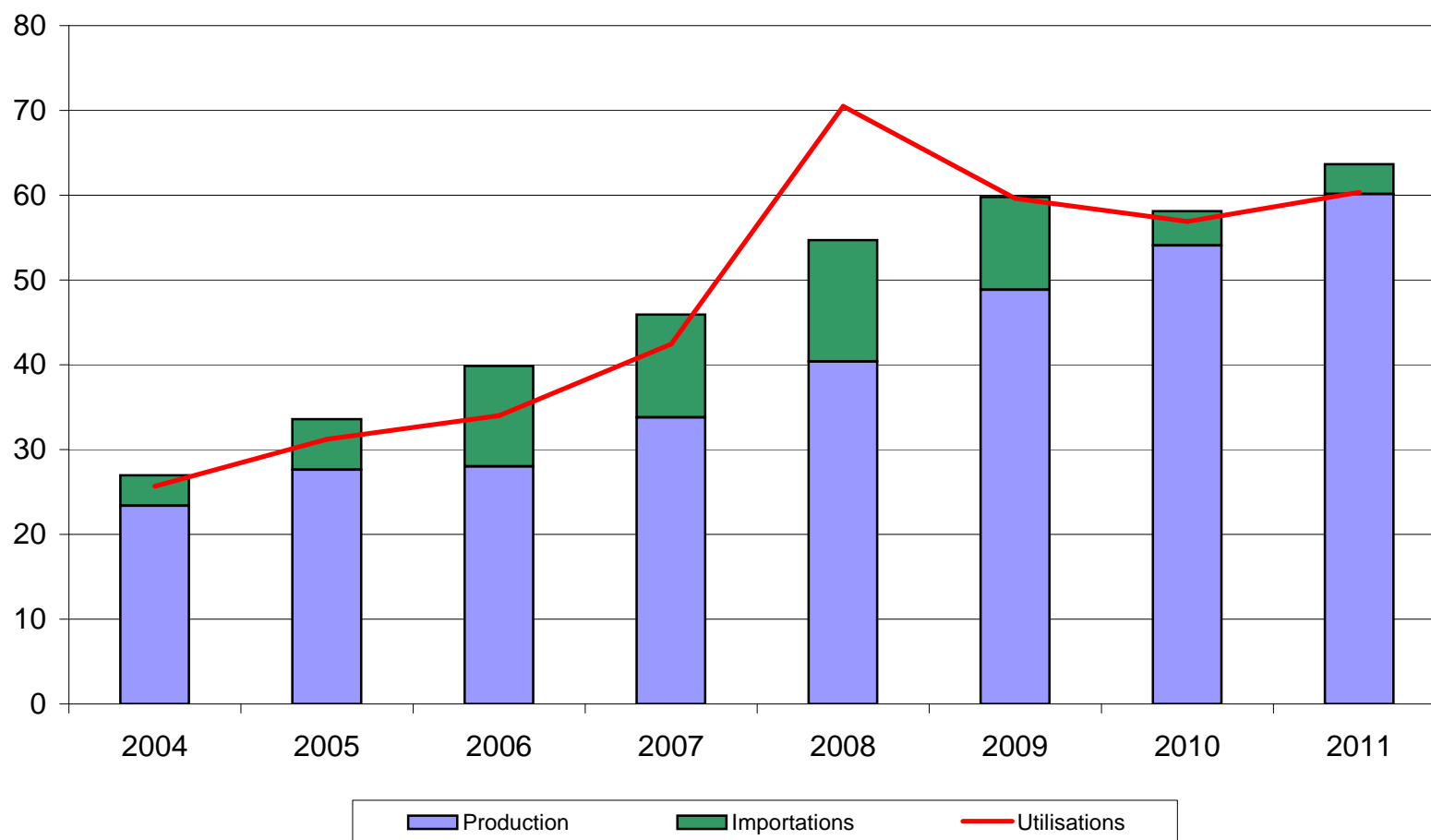

(1) ne sont pas comptabilisées les quantités d'alcool sous forme de mélanges alcool-essences et ETBE - cf (2) page 72

Source : Commission Européenne

# Bilan alcool éthylique français

## Note méthodologique

Le bilan d'alcool français se définit plutôt comme un **bilan de commercialisation**, à l'inverse du bilan de l'UE qui se rapproche d'avantage d'un bilan d'approvisionnement visant à suivre la consommation et le détail des échanges d'alcool sur le marché de l'UE.

Le bilan français de l'alcool éthylique retrace en effet la commercialisation des quantités d'alcool produites en France et/ou importées des pays-tiers. En conséquence, les données de commercialisation ne concernent donc pas les quantités d'alcool en provenance du reste de l'UE. Ce bilan s'appuie sur les obligations de déclarations figurant dans le règlement 2336/2003, auxquelles les fabricants d'alcool et négociants sont astreints.

L'unité de mesure utilisée dans le bilan français est l'hectolitre d'alcool pur (hap).

### I. Ressources

1. **Stock au 1<sup>er</sup> janvier** : égal au stock déclaré au 31 décembre de l'année précédente, le chiffre de stock est issu de la déclaration annuelle des fabricants d'éthanol, dans le cadre des obligations liées au règlement (CE) n° 2336/2003 (articles 3 et 4 paragraphe e). Ce chiffre ne tient pas compte des quantités d'alcool stockées par les autres acteurs du marché (commerçants).
2. **Production** : ce chiffre est issu de la déclaration trimestrielle des fabricants d'alcool agricole et non agricole, production ventilée par produit d'origine (céréales, betteraves etc..).
3. **Importations** : ce poste est calculé et correspond au solde comptable des autres postes déclarés dans le bilan ; c'est donc un poste d'ajustement. Il se rapproche du chiffre d'importations des pays tiers (mais on ne peut exclure que ce poste inclue également une petite partie des importations en provenance de l'UE).

### II. Utilisations

1. **Consommation intérieure** : ces chiffres sont obtenus à partir des déclarations trimestrielles d'écoulement sur le territoire national établies par les fabricants et les importateurs. Ces écoulements sont ventilés par produits de destination (alimentation et boissons, utilisations industrielles, carburant et autres)
2. **Exportations** : de la même manière que la consommation intérieure, les exportations sur l'UE et les pays tiers font l'objet d'une déclaration dans le cadre de l'enquête trimestrielle mise en place pour la collecte des statistiques à destination de la Commission Européenne. Les quantités déclarées par les fabricants ou revendeurs sont exprimées en hap, contrairement aux chiffres des douanes, exprimées en volume tel quel.

### III. Stock au 31/12 : il s'agit du stock déclaré.

## Bilans France - Alcool éthylique (1)

2010, 2011 et 2012

(en hectolitres d'alcool pur)

	2010		2011		2012	
	Origine agricole	Total	Origine agricole	Total	Origine agricole	Total
<b>I - Ressources</b>						
1 - Stocks au 1 <sup>er</sup> janvier	1 291 958	<b>1 291 958</b>	1 053 493	<b>1 053 493</b>	1 352 591	<b>1 352 591</b>
2 - Production	18 372 827	<b>18 372 827</b>	18 333 451	<b>18 333 451</b>	18 600 497	<b>18 600 497</b>
- Céréales	8 753 060	8 753 060	9 613 414	9 613 414	8 929 598	8 929 598
- Betteraves - Mélasse	9 045 680	9 045 680	8 119 214	8 119 214	9 165 435	9 165 435
- Viti-vinicole	542 497	542 497	566 725	566 725	472 983	472 983
- Autre	31 590	31 590	34 098	34 098	32 481	32 481
3 - Importations (2)	1 738 758	<b>1 738 758</b>	674 446	<b>674 446</b>	818 038	<b>818 038</b>
<b>Total des ressources</b>	<b>21 403 543</b>	<b>21 403 543</b>	<b>20 061 391</b>	<b>20 061 391</b>	<b>20 771 126</b>	<b>20 771 126</b>
<b>II - Utilisations</b>						
1 - Consommation intérieure (1)	10 160 077	<b>10 160 077</b>	9 352 672	<b>9 352 672</b>	10 693 570	<b>10 693 570</b>
- Alimentation et boissons	997 372	997 372	864 882	864 882	1 100 060	1 100 060
- Utilisation industrielle	1 191 453	1 191 453	988 693	988 693	1 183 685	1 183 685
- Carburant	7 837 892	7 837 892	7 384 711	7 384 711	8 112 353	8 112 353
- Autre	133 360	133 360	114 386	114 386	297 472	297 472
2 - Exportations	10 189 973	<b>10 189 973</b>	9 356 128	<b>9 356 128</b>	8 702 101	<b>8 702 101</b>
- dont éthanol carburant	5 273 706	<b>5 273 706</b>	5 013 014	<b>5 013 014</b>	4 742 173	<b>4 742 173</b>
<b>Total des utilisations</b>	<b>20 350 050</b>	<b>20 350 050</b>	<b>18 708 800</b>	<b>18 708 800</b>	<b>19 395 671</b>	<b>19 395 671</b>
<b>Total stocks au 31/12</b>	<b>1 053 493</b>	<b>1 053 493</b>	<b>1 352 591</b>	<b>1 352 591</b>	<b>1 326 471</b>	<b>1 326 471</b>

(1) Ces bilans, livrés à titre indicatif, sont obtenus à partir des déclarations d'écoulements par les fabricants, y compris pour les exportations. Ils ne tiennent pas compte des quantités stockées, voire exportées, par d'autres acteurs du marché. L'écart avec les quantités déclarées aux douanes s'explique également par d'autres facteurs : les quantités portées ici sont en hl d'alcool pur et les quantités déclarées exportées peuvent être enregistrées par les douanes avec un décalage dans le temps.

(2) Le poste des importations est celui qui permet l'ajustement du bilan afin de tenir compte des stocks déclarés détenus par les fabricants. L'écart avec les données des douanes s'explique également par le fait qu'il s'agit dans ce bilan de quantités d'alcool pur. Les quantités importées contenant au total très certainement moins de 50 % d'alcool. Par ailleurs ces bilans ne tiennent pas compte de certaines quantités d'éthanol produites en France et livrées vers l'UE - Belgique notamment - pour être ensuite réexpédiées en France sous forme d'ETBE.

Source : FranceAgriMer - juin 2012



### Production d'alcool éthylique - 2013

France

(hectolitres d'alcool pur)

<b>1er trimestre 2013</b>		
<b>Production :</b>	<b>4 490 959</b>	
dont		
- Céréales		2 049 380
- Mélasse / betteraves		2 318 379
- Vitivinicole		116 282
- Autres		6 918

<b>Total 2013</b>		
<i>(de janvier à mars 2013)</i>		
<b>Production :</b>	<b>4 490 959</b>	
dont		
- Céréales		2 049 380
- Mélasse betteraves		2 318 379
- Vitivinicole		116 282
- Autres		6 918

Source : FranceAgriMer

**Ecoulement d'alcool éthylique - 2013**  
France

(hectolitres d'alcool pur)

<b>1er trimestre 2013</b>		
<b>Écoulements (*) :</b>	<b>2 595 539</b>	
dont		
- <i>aliments</i>		49 975
- <i>boissons alcoolisées</i>		237 766
- <i>utilisations industrielles</i>		345 515
- <i>carburant</i>		1 889 117
- <i>autres</i>		73 166

<b>Total 2013</b>		
<i>(de janvier à mars 2013)</i>		
<b>Écoulements (*) :</b>	<b>2 595 539</b>	
dont		
- <i>aliments</i>		49 975
- <i>boissons alcoolisées</i>		237 766
- <i>utilisations industrielles</i>		345 515
- <i>carburant</i>		1 889 117
- <i>autres</i>		73 166

\* Ce total ne comprend pas les livraisons vers l'UE, notamment les quantités destinées à être transformées en ETBE et réexpédiées en France.

Source : FranceAgriMer

**Importations et exportations d'alcool éthylique**

(en hectolitres, tel quel \*)

	Exportations			Importations			Solde		
	UE	PT	Total	UE	PT	Total	UE	PT	Total
<b>2008</b>									
<b>Total</b>	<b>6 691 226</b>	<b>266 734</b>	<b>6 957 960</b>	<b>961 551</b>	<b>981 942</b>	<b>1 943 493</b>	<b>5 729 675</b>	<b>-715 208</b>	<b>5 014 467</b>
<b>2009</b>									
<b>Total</b>	<b>9 819 099</b>	<b>226 968</b>	<b>10 046 067</b>	<b>1 150 863</b>	<b>1 018 805</b>	<b>2 169 668</b>	<b>8 668 236</b>	<b>-791 837</b>	<b>7 876 399</b>
<b>2010</b>									
<b>Total</b>	<b>9 751 915</b>	<b>338 588</b>	<b>10 090 503</b>	<b>1 460 805</b>	<b>607 237</b>	<b>2 068 042</b>	<b>8 291 110</b>	<b>-268 649</b>	<b>8 022 461</b>
<b>2011</b>									
<b>Total</b>	<b>8 847 576</b>	<b>355 072</b>	<b>9 202 648</b>	<b>1 216 112</b>	<b>966 392</b>	<b>2 182 504</b>	<b>7 631 464</b>	<b>-611 319</b>	<b>7 020 145</b>
<b>2012</b>									
Janvier	979 903	26 919	<b>1 006 822</b>	42 266	44 144	<b>86 409</b>	937 637	-17 225	<b>920 412</b>
Février	712 228	32 771	<b>744 999</b>	77 696	97 960	<b>175 657</b>	634 532	-65 190	<b>569 342</b>
Mars	1 027 660	26 459	<b>1 054 120</b>	88 802	35 424	<b>124 227</b>	938 858	-8 965	<b>929 893</b>
Avril	834 754	15 554	<b>850 308</b>	47 903	54 458	<b>102 360</b>	786 852	-38 904	<b>747 948</b>
Mai	770 841	33 653	<b>804 493</b>	54 718	6 636	<b>61 354</b>	716 123	27 017	<b>743 140</b>
Juin	743 189	31 084	<b>774 273</b>	71 054	34 204	<b>105 258</b>	672 135	-3 120	<b>669 014</b>
Juillet	767 354	30 150	<b>797 504</b>	111 416	61 030	<b>172 447</b>	655 938	-30 880	<b>625 057</b>
Août	557 835	37 393	<b>595 228</b>	51 599	98 942	<b>150 541</b>	506 236	-61 549	<b>444 687</b>
Septembre	490 650	27 055	<b>517 706</b>	153 518	3 188	<b>156 706</b>	337 132	23 868	<b>361 000</b>
Octobre	614 091	46 742	<b>660 833</b>	90 875	86 116	<b>176 991</b>	523 215	-39 374	<b>483 841</b>
Novembre	612 055	24 692	<b>636 747</b>	50 842	66 305	<b>117 147</b>	561 213	-41 613	<b>519 601</b>
Decembre	571 158	18 122	<b>589 280</b>	52 905	59 328	<b>112 233</b>	518 253	-41 206	<b>477 047</b>
<b>Total</b>	<b>8 681 718</b>	<b>350 593</b>	<b>9 032 311</b>	<b>893 595</b>	<b>647 735</b>	<b>1 541 330</b>	<b>7 788 123</b>	<b>-297 142</b>	<b>7 490 981</b>
<b>2013</b>									
Janvier	587 025	34 247	<b>621 272</b>	44 285	80 019	<b>124 304</b>	542 740	-45 772	<b>496 968</b>
Février	517 488	34 708	<b>552 196</b>	77 309	104 782	<b>182 091</b>	440 179	-70 074	<b>370 104</b>
Mars	624 368	40 133	<b>664 501</b>	57 193	112 177	<b>169 370</b>	567 175	-72 044	<b>495 131</b>
Avril	629 090	40 475	<b>669 564</b>	46 471	43 202	<b>89 673</b>	582 619	-2 728	<b>579 891</b>
<b>Total</b>	<b>2 357 970</b>	<b>149 563</b>	<b>2 507 533</b>	<b>225 257</b>	<b>340 181</b>	<b>565 438</b>	<b>2 132 713</b>	<b>-190 618</b>	<b>1 942 095</b>

\* Les quantités sont en hectolitres, tel quel, c'est-à-dire qu'elles ne représentent pas des quantités d'alcool pur mais qu'elles contiennent suivant les produits de moins de 80 % à 99 % d'alcool.

Sources : Douanes et FranceAgriMer

Directeur de la Publication Frédéric GUEUDAR DELAHAYE  
Atelier Commun d'impression – FAM  
Commission Paritaire des publications  
Agence de Presse : n° 1364 AD du 19.02.79

