

FranceAgriMer

Marché du sucre / campagne 2011/12

statistiques de juillet 2012 / n° 501



► édition d'octobre 2012

BULLETIN N°501

Octobre 2012

Statistiques de juillet 2012

SOMMAIRE

I – LA SITUATION MONDIALE

Faits et chiffres – septembre 2012	5
Spot et terme proche à Londres et à New York en moyenne mensuelle (09/2003 à 09/2012)..	10
Evolution des cours et prime de blanc depuis octobre 2011	11
Cours mondiaux sur les marchés de Londres et New York :	
.Termes : Moyennes mensuelles et évolution quotidienne – septembre 2012.....	12
Marché à terme de New York :	
. Evolution du nombre de lots échangés et part des opérateurs non commerciaux	14
Evolution de la production et de la consommation mondiale de sucre.....	15

II- LA SITUATION COMMUNAUTAIRE

Actualité communautaire – septembre 2012	17
Règlements votés en comités de gestion – septembre 2012	18
Bilans communautaires sucre 2009/10, 2010/11 (provisoire) et 2011/12 (prévisionnel)	21
Surfaces betteravières et rendements de l'UE de 1995/96 à 2011/12	22
Quotas 2008/09 – Quotas 2009/10 – Quotas 2010/11 et campagnes suivantes	23
Production de sucre dans l'UE de 2009/10 à 2011/12	24
Prix moyens du sucre blanc communautaire jusqu'en juillet 2012.....	25

III - LA SITUATION FRANÇAISE

Bilans français 2009/10, 2010/11 (provisoire) et 2011/12 (prévisionnel).....	30
Diagramme prévisionnel de gestion de la campagne 2011/12 –d'octobre 2011 à juillet 2012	31
Bilans mensuels, estimation des ventes pour la consommation intérieure - Campagne 2011/12 jusqu'en juillet 2012	32
Consommation intérieure : Evolution des ventes jusqu'en juillet 2012.....	33
Consommation intérieure : Ventes, en cumul mobile, jusqu'en juillet 2012	34
Etat des stocks de sucre détenus en France par les fabricants – Campagne 2011/12.....	35

IV - LA SITUATION DES DOM

Bilans 2010/11 (provisoire) et 2011/12 (prévisionnel)	37
Production 2009/10, 2010/11et 2011/12.....	38
Exportations de sucre des DOM (Antilles et Réunion) par destinations	39
Importations de sucre des DOM (Antilles et Réunion) par origines	40
Exportations mensuelles de sucre par nature (NC)	41
Importations mensuelles de sucre par nature (NC)	42

V - LES ECHANGES DE SUCRE EN L'ETAT

Echanges intra-communautaires de la France :

. Importations en provenance des pays de l'UE jusqu'en juillet 2012.....	44
. Exportations vers les pays de l'UE jusqu'en juillet 2012	45

Echanges de la France avec les pays tiers :

. Importations par pays d'origine jusqu'en juillet 2012 (campagne 2011/12)	46
. Importations par pays d'origine de 2008/09 à 2010/11	47
. Exportations par pays de destination jusqu'en juillet 2012 (campagne 2011/12).....	48
. Exportations par pays d'origine de 2008/09 à 2010/11	52

Certificats délivrés en France pour l'exportation de sucre.....	56
---	----

VI - LES ECHANGES FRANCAIS DE PRODUITS SUCRES

- Produits sucrés :

. Importations en provenance de l'UE et des pays tiers juillet 2012	58
. Exportations vers l'UE et les pays tiers juillet 2012.....	59

- Sucre incorporé (évaluation) :

. Importations en provenance de l'UE et des pays tiers juillet 2012	60
. Exportations vers l'UE et les pays tiers juillet 2012.....	61
. Solde des échanges juillet 2012	62

VII - LES ECHANGES FRANCAIS DE MELASSES

- Bilan des échanges avec l'UE et les pays tiers jusqu'en juillet 2012	64
- Importations en provenance des pays de l'UE jusqu'en juillet 2012	65
- Exportations vers les pays de l'UE jusqu'en juillet 2012	66

VIII – PRODUCTION ET ECOULEMENT D'ALCOOL ETHYLIQUE

- Faits et Chiffres – septembre 2012	68
- Evolution comparée des cours du sucre, de l'éthanol (Brésil) et du pétrole (mondial)	69
- Bilans d'alcool éthylique UE – 2009, 2010 et 2011	70
- Production 2011 : Répartition par Etat membre et par matière première	71
- Utilisation 2011 : Répartition par Etat membre et par utilisation	72
- Importations de l'UE par pays d'origine en 2006 à 2011	73
- Production, utilisations et importations de l'UE - Evolution depuis 2004	74
- Bilans d'alcool éthylique France – 2009, 2010 et 2011	75
- Production d'alcool éthylique en France – 2012 (1 ^{er} et 2 ^{ème} trimestres)	76
- Ecoulement d'alcool éthylique en France – 2012 (1 ^{er} et 2 ^{ème} trimestres)	77
- Importations et exportations d'alcool éthylique en France - 2008 à juillet 2012.....	78

Reproduction et utilisation autorisées avec mention de la source

I – La situation mondiale

Faits et chiffres¹

Septembre 2012

- Le consultant Czarnikow a revu à la baisse son estimation de l'excédent de sucre 2012/13 de 8,4 Mt à 7,1 Mt. La consommation totale de sucre pour 2012/13 est maintenant estimée à 173 Mt, en hausse de 900 000 tonnes par rapport à l'estimation de mai. Czarnikow estime en effet que la baisse des prix est susceptible de favoriser la demande. La production est estimée à 180,6 Mt, en recul de 400 000 tonnes par rapport à sa précédente estimation. Selon Czarnikow le recul de la production indienne, estimée à 25,9 Mt, contre 29,2 Mt en mai dernier, est compensé par la hausse de la production au Brésil, aux Etats-Unis, le maintien de la production en Russie et l'amélioration de la production dans l'Union Européenne. Au Brésil, la production de la région du Centre Sud devrait atteindre 33,5 Mt en hausse par rapport à l'estimation précédente (32,3 Mt) (*FO Licht du 21 septembre 2012*).

Australie

Production :

- Selon Dominic Nolan, directeur exécutif du Syndicat australien des Sucreries (*Australian Sugar Milling Council - ASMC*), la production de sucre du pays devrait s'accroître de 20 % d'ici 3 à 5 ans. La production de canne pourrait atteindre 36 Mt contre 30 Mt actuellement, grâce à l'amélioration de la recherche et l'augmentation des superficies cultivées (*FO Licht du 28 septembre 2012*).

- Selon Abares (*Australian Bureau of Agricultural and Resource Economics and Sciences*), la production de sucre du pays en 2012/13 pourrait atteindre 4,521 Mt contre 3,733 Mt en 2011/12. Cette hausse serait due à l'augmentation des surfaces cannières de 4,1 %, à 385 000 ha, et d'un taux de sucre plus élevé en raison de conditions météorologiques chaudes et sèches. Les rendements avaient été particulièrement bas en 2011/12 et une partie de la canne n'avait pas été récoltée en 2010/11 en raison des pluies excessives.

L'estimation des exportations reste inchangée à 3,35 Mt en hausse de 11,6 % par rapport à l'an dernier (*FO Licht du 28 septembre 2012*).

Brésil

Production :

- La production de sucre du pays a été de 6,815 Mt en août 2012, contre 5,893 Mt en août 2011. La production cumulée de sucre au titre de la campagne 2012/13, d'avril à août 2012, s'établit à 19,8 Mt contre 21,1 Mt un an plus tôt. La production avait été de 37,852 Mt en 2011/12 (campagne nationale d'avril à mai) et de 39 872 Mt en 2010/11. (*FO Licht du 21 septembre 2012*).

- L'association brésilienne Unica a revu à la baisse son estimation de production de sucre et d'éthanol pour la région du Centre Sud en 2012/13, alors que la récolte est pourtant revue en hausse. La récolte de canne devrait être de 518,5 Mt (l'estimation d'avril était de 509 Mt) contre 493,2 Mt en 2011/12. La production de sucre est maintenant attendue à 32,7 Mt, tel quel, contre une précédente prévision de 33,1 Mt (en avril dernier) et 31,3 Mt en 2011/12 (*FO Licht du 21 septembre 2012*).

- La quantité de canne récoltée dans l'Etat d'Alagoas, le premier producteur du Nord Nord-Est, devrait reculer de 3,9 %, de 27,7 Mt en 2011/12 à 26 Mt en 2012/13. Celle-ci avait été de 28,96 Mt en 2010/11. La production de sucre est néanmoins estimée à 2,4 Mt, tel quel, en 2012/13, en hausse par rapport à 2011/12 (2,35 Mt) et 2,5 Mt en 2010/11. La production d'éthanol est en revanche attendue en baisse de 11 %. Dans l'Etat du Pernambuco, second producteur de la région, la récolte de canne devrait reculer de 13 %, à 15,1 Mt et celle de sucre de 8 % à 1,367 Mt. Ce recul de la production, pour ces deux Etats résulte de la sécheresse qui a frappé la région. La campagne cannière dans le Nord Nord-Est démarre généralement en août et dure jusqu'en mai. (*FO Licht du 25 septembre 2012*).

- Du 1^{er} avril au 16 septembre dernier, la production de sucre de la région du Centre Sud s'élève à 21,79 Mt, contre 23,21 Mt un an plus tôt, soit un recul de 6,1 %, selon l'Unica. Par ailleurs, Copersucar, l'un des premiers groupes sucriers du pays, a indiqué qu'une partie de la canne ne sera pas récoltée et laissée pour la prochaine campagne. Si la pluie revient à la fin du mois d'octobre, les quantités de canne concernées par ce report pourraient être de 20 Mt. (*FO Licht du 26 septembre 2012*).

Exportations :

- Les exportations brésiliennes se sont élevées à 2,459 Mt en août 2012, contre 2,489 Mt en juillet 2012 et 3,302 Mt en août 2011. Le total cumulé pour 2012/13 (d'avril à juillet) atteint 8,99 Mt, contre 11,95 Mt un an plus tôt. Les exportations totales avaient été de 25,5 Mt en 2011/12, de 28 Mt en 2010/11 et de 24,61 Mt en 2009/10.

(*FO Licht du 4 septembre 2012*).

¹ Les quantités de sucre indiquées sont exprimées, sauf indication contraire, en valeur brut.

Brésil : Centre Sud rapport de campagne 2012/13 au 16 septembre 2012			
	2012/13	2011/12	Evolution en %
Canne (1 000 tonnes)	349 528	376 713	-7,2 %
Sucre (1 000 tonnes)	21 793	23 206	- 6,1 %
Ethanol (millions de litres)	13 686	15 437	-11,3 %
Kg de sucre par tonne de canne (kg) –ATR /TC	132,2	134,6	- 1,7 %
Part de canne pour produire du sucre (%)	49,5	48,1	
Part de canne pour produire de l'éthanol (%)	50,5	52,9	

(Source : Unica - FO Licht du 26 septembre 2012).

Les exportations brésiliennes de sucre de 2003/04 à 2012/13 (avril à août 2012) (1 000 t)

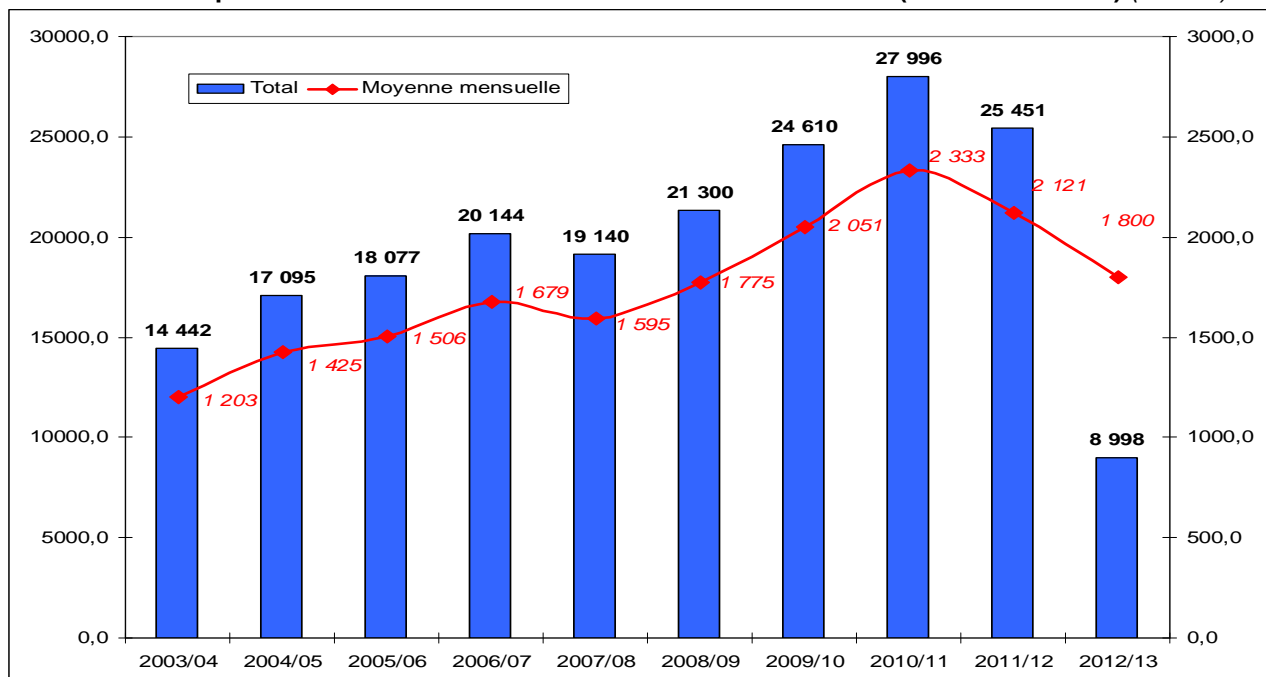

Exportations brésiliennes de sucre (par mois) de 2003/04 à 2012/13 (avril à juillet 2012) (1 000 t)

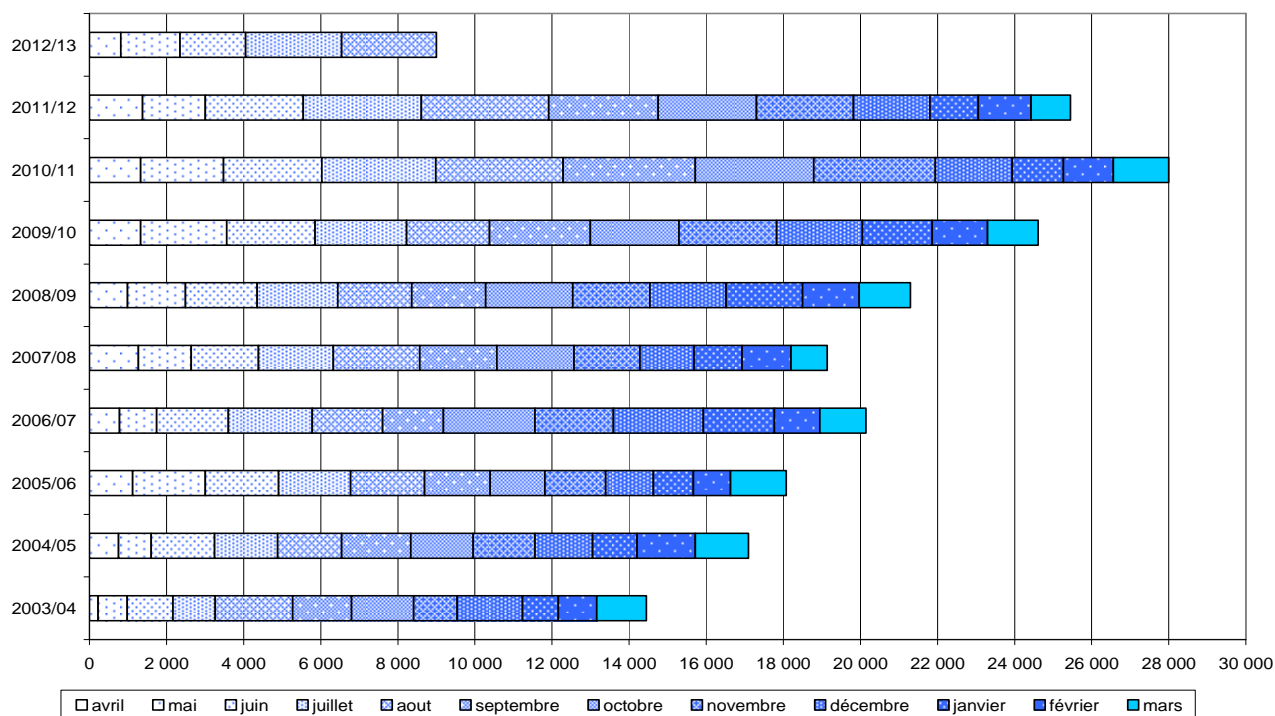

Chine

Production :

- Selon Liu Hande, vice président de l'Association Chinoise du Sucre, la production 2012/13 est estimée à 14 Mt, valeur blanc, soit une hausse de 22 % par rapport à l'an dernier, en raison de l'accroissement des surfaces et de conditions climatiques plus favorables. Le pays fixe à 16 Mt son objectif de production pour 2014/15, ce qui devrait lui permettre de couvrir 85 % de sa consommation. La consommation 2012/13 devrait s'élever à 14 Mt. Les stocks devraient atteindre, fin 2012/13, 5,7 Mt, soit une hausse d'un million de tonnes. Par ailleurs, le ministère du commerce a fixé le contingent initial d'importation pour 2012/13 à 1,945 Mt, au même niveau qu'en 2011/12. (Fo Licht du 27 septembre 2012).

Importations :

- La Chine a importé 590 011 tonnes de sucre en août 2012, niveau record jamais importé sur un seul mois, en hausse de 38 % par rapport à août 2011. Le total cumulé des importations sur les 11 premiers mois de la campagne 2011/12 (octobre 2011 à juillet 2012) atteint 3,708 Mt, plus du double importé pendant la même période de l'année dernière (1,623 Mt) (Fo Licht du 24 septembre 2012).

Divers :

- Le gouvernement chinois devrait à nouveau racheter 500 000 tonnes de sucre sur le marché intérieur afin d'augmenter ses stocks de réserve à compter du 20 septembre en vue de stabiliser les prix. Le prix minimum a été fixé par le gouvernement à 6 200 yuans la tonne (soit environ 760 €), niveau supérieur au prix de marché domestique. Ceux-ci ont en effet atteint leur niveau le plus bas depuis deux ans à 5 450 yuans la tonne (environ 660 €). Le gouvernement avait annoncé dès février dernier son intention de procéder à l'achat de 1 Mt de sucre pour reconstituer ses stocks de réserve. A la fin du mois de mai, 500 000 tonnes avaient déjà été achetées à un prix moyen de 6 550 yuans la tonne (Fo Licht du 18 septembre 2012).

Cuba

Production :

- Le Président de Cubazucar a annoncé que la production de sucre 2012/13 augmentera d'environ 20 % à 1,68 Mt, grâce à l'abondance des précipitations au cours des 6 derniers mois. 4 sucreries supplémentaires seront en activité en 2012/13, portant le total à 50. Si la récolte se déroule généralement de décembre à avril, plusieurs sucreries pourraient démarrer la production dès la fin de novembre. L'objectif d'augmenter la production de 19 % en 2011/12 n'a pas été atteint en raison de problèmes liés au matériel de récolte et aux usines. La production en 2011/12 ne serait que de 1,4 Mt. Azcuba espère renverser le long déclin de la production enregistré depuis l'effondrement de l'ex-Union soviétique et vise un objectif de production de 2,4 Mt de sucre d'ici 2015 (Fo Licht du 25 septembre 2012).

Etats-Unis

Production :

- Le service de l'USDA en charge de l'intervention (Commodity Credit Corporation - CCC) a fixé le 24 septembre dernier le prix d'intervention (*loan rate*) pour 2012/13 conformément aux dispositions du *farm bill* de 2008 à 18,75 cts/lbl pour le sucre brut de canne et 24,09 cents/lbl pour le sucre blanc ou raffiné. Ce prix est néanmoins modulé suivant des zones régionales (*regional loan rates*) pour tenir compte des différences de coûts. Pour le sucre blanc de betterave, celui-ci est de 25,57 cts/lbl pour le Michigan et l'Ohio, 23,93 cts/lbl pour le Minnesota et la moitié nord du Nord Dakota, 24,44 cts/lbl pour le quart Nord Est du Colorado, le Nebraska et le quart Sud est du Wyoming, 24,01 cts/lbl pour le Montana, le quart Nord Ouest du Wyoming et la moitié Ouest du Nord Dakota, 23,30 cts/lbl pour l'Idaho, l'Oregon et l'Etat de Washington et enfin 24,84 cts/lbl pour la Californie. Pour le sucre brut de canne, ces prix sont de 18,13 cts/lbl pour la Floride, 17,57 cts/lbl (18,75 cts/lbl s'il est stocké sur le continent) pour Hawaii - 17,57, 19,46 cts/lbl pour la Louisiane et 18,88 cts/lbl pour le Texas (Fo Licht du 27 septembre 2012).

Importations :

- Le gouvernement américain a fixé et réparti les contingents préférentiels d'importations pour 2012/13 le 11 septembre dernier. Le contingent global de sucre brut a été fixé à 1 117 195 tonnes, et a été réparti entre les Etats bénéficiaires sur la base de leurs exportations antérieures. Les contingents les plus importants ont été attribués à la république Dominicaine (188 908 tonnes), le Brésil (155 634 tonnes) et les Philippines (144 901 tonnes). Le contingent de sucre blanc ou raffiné a été fixé à 117 254 tonnes, valeur brut, dont 22 000 tonnes au titre des accords négociés au sein de l'OMC (Fo Licht du 14 septembre 2012).

Inde

Production :

- Le ministre de la coopération de l'Etat du Maharashtra, Harshvardhan Patil, a appelé le gouvernement fédéral à abandonner le droit de douane, fixé à 10 %, sur le sucre brut importé, rappelant que le Maharashtra allait devoir faire face à un manque de canne à sucre en 2012/13. A cause de la baisse des disponibilités en canne, il s'attend à ce que 40 % des sucreries de l'Etat restent inactives en 2012/13. La production de sucre devrait ainsi décliner de 30 %. Il pense donc que les usines devraient être aidées à importer du sucre brut afin de fonctionner et d'accroître leur production. Patil a estimé à 6,5 Mt la quantité totale de canne revendue comme fourrage et à 250 000 ha les surfaces cannières affectées par la sécheresse. Le gouvernement local estime maintenant la totalité des surfaces plantées en canne pour 2012/13 à 650 000 ha, contre 900 000 ha estimés en janvier dernier et plus de 1 Mha en 2011/12. Les rendements canniers sont estimés en baisse de près de 50 % à 44 t/ha contre 84 t/ha l'année dernière. L'ISMA ne croit pas que la baisse de la production au Maharashtra sera aussi importante et continue d'estimer la production sucrière de cet Etat à 7,6 Mt en 2012/13, soit un recul de 15 %. L'ISMA a d'ailleurs souligné que, depuis 2005/06, les rendements canniers du Maharashtra ont toujours été compris entre 75 et 85 t/ha, y compris en 2008/09, qui malgré la sécheresse, a connu des rendements de 79 t/ha. (*Fo Licht du 6 septembre 2012*).

- L'Association des sucreries indiennes (ISMA) a réduit son estimation de production de sucre pour 2012/13 à 24 Mt valeur blanc (26,1 Mt valeur brut), en baisse de 1 Mt par rapport à ses prévisions de juin, en raison d'une mousson erratique dans le Maharashtra et le Karnataka. Selon l'ISMA, les pluies insuffisantes et la vente de 3 à 3,5 Mt de canne comme fourrage auraient pour conséquence un recul de la production de l'Etat du Maharashtra de 9 Mt en 2011/12 à 6,5 Mt en 2012/13 (contre une estimation initiale de 7,8 Mt). La production du troisième Etat producteur, le Karnataka devrait reculer de 21% à 3 Mt contre 3,8 Mt en 2011/12, conséquence de la baisse conjointe des surfaces de 2,1 % (à 423 000 ha), des rendements et du taux de sucre. En revanche, la production de l'Uttar Pradesh passerait à 7,9 Mt en 2012/13 contre 6,97 Mt en 2011/12 grâce à une hausse des surfaces de 10 % (de 2,252 Mha en 2011 à 2,474 Mha en 2012). Avec une consommation nationale évaluée à 22 Mt et des exportations 2011/12 de l'ordre de 3,5 Mt, les stocks de sucre au 1^{er} octobre 2012 sont évalués par l'ISMA à 6 Mt contre 5,5 Mt à la même date de l'année précédente (*Fo Licht du 11 septembre 2012*).

- Selon le ministre de l'alimentation, K. V. Thomas, la production indienne devrait être de 24,5 Mt, valeur blanc, en 2012/13, niveau sensiblement supérieur à l'estimation délivrée par l'ISMA. Dans tous les cas, le pays devrait donc être une nouvelle fois excédentaire, pour la troisième campagne consécutive, compte tenu d'un niveau de consommation attendu de 22 Mt (*Fo Licht du 12 septembre 2012*).

- Selon le Ministère de l'Agriculture, la récolte pour la campagne 2012/23 s'élèverait à 335,33 Mt de canne, en baisse de 6,2 % par rapport à 2011/12 (357,67 Mt) (*Fo Licht du 25 septembre 2012*).

Exportations :

- L'Inde a exporté 3,15 Mt de sucre fin août. 200 000 tonnes sont encore en attente d'embarquement. Les exportations atteindraient ainsi un niveau record depuis 2007/08, les exportations avaient alors été de 4,95 Mt. Le gouvernement avait initialement permis l'exportation de 2 Mt de sucre avant de libéraliser complètement les exportations en mai dernier (*Fo Licht du 20 septembre 2012*).

Divers :

- Le Comité Rangarajan, mis en place il y a quelques mois par le Premier Ministre fédéral indien, a livré ses premières recommandations sur l'évolution de la réglementation sucrière. Il propose la libéralisation totale du secteur. Parmi les mesures proposées, il convient de souligner la fin du mécanisme du sucre *levy*, des contingents de commercialisation sur le marché intérieur, et du contrôle des importations et des exportations. La proposition la plus importante concerne cependant la fixation du prix de la canne payée par les industriels aux planteurs. Il propose de conserver le *Fair and Remunerative price* (FRP) comme prix de référence mais d'y ajouter un mécanisme de partage des bénéfices entre industriels et planteurs afin de faire profiter ces derniers d'une hausse des prix quand elle intervient. Les usines devraient ainsi payer aux planteurs la canne au prix de référence en début de campagne. A l'issue de la campagne, un nouveau prix serait calculé (sur une base trimestrielle, permettant de redistribuer 70 % des bénéfices liés à la vente du sucre et 5 % pour les co-produits). Si ce prix final excède le prix payé en début de campagne aux planteurs (ie le FRP), la différence devra être versé aux planteurs, dans le cas contraire les planteurs ne seront payé qu'au prix fixé au début de campagne. Le secteur sucrier est à ce jour l'un de ceux les plus réglementés en Inde. Plusieurs tentatives de libéralisation ont été menés, mais sans aboutir (notamment en 1971/72 et en 1978/79). D'autres comités avaient été consultés sur la libéralisation du secteur sucrier mais là encore sans mise en oeuvre effective : Comité Tuteja en 2004, Comité Thorat en 2008 (*Fo Licht du 4 septembre 2012*).

- Dans le contexte actuel de problèmes d'approvisionnement électrique en Inde en général et dans l'Uttar Pradesh en particulier, un accord a été trouvé entre le gouvernement local de cet Etat et l'industrie sucrière garantissant aux industriels le rachat par l'Etat de toute l'électricité produite par cogénération. Sur les 126 sucreries de l'Uttar Pradesh, 58 produisent, à partir de la cogénération, 1 100 MW. Selon certaines sources industrielles, un soutien du gouvernement permettrait d'augmenter cette production à 2 000 MW. Le manque d'électricité dans l'Uttar Pradesh est estimé à environ 2 500 MW (*Fo Licht du 7 septembre 2012*).

- Des sucreries indiennes se sont engagées sur l'importation de 450 000 tonnes de sucre brut brésilien, pour une livraison prévue au 4^{ème} trimestre 2012, profitant d'un écart de prix entre les cours mondiaux et les prix

domestiques, selon Reuters. Ce sucre a été négocié à un prix (CAF) d'environ 500 \$/t, pour un prix domestique de 680 \$/t (il a augmenté de plus de 26 % au cours des trois derniers mois). Les dernières importations de sucre brut en Inde remontent à 2009/10. Les droits de douanes sur le sucre brut importé sont actuellement fixés à 10 %, mais ils peuvent être annulés si la sucrerie importatrice exporte la même quantité de sucre dans les 3 ans. Selon certaines sources, ce sucre importé serait stocké pour répondre à un éventuel besoin des sucreries de l'Etat du Maharashtra pour 2012/13, dont la production devrait baisser (*Fo Licht du 26 septembre 2012*).

Indonésie

Consommation :

- Selon l'Association des Industries Agroalimentaires indonésiennes (GAPMMI), les utilisations de sucre brut par les industries agroalimentaires devraient augmenter de 10 % par an durant les 5 prochaines années. Cette année, la consommation de ces industries pourrait atteindre 2,5 Mt, en hausse de 19 % par rapport à 2011. La hausse de la consommation des boissons étant le principal moteur de cette croissance. La consommation globale de sucre du pays devrait s'accroître de 4 % à 5,2 Mt, la consommation directe étant estimée à 2,7 Mt. La production de sucre reste attendue à un niveau inchangé de 2,2 Mt, soit un niveau inférieur de plus de deux fois celui de la consommation (*Fo Licht du 18 septembre 2012*).

Pakistan

Production :

- La production sucrière du pays en 2012/13 est estimée à plus de 5 Mt, valeur blanc, contre 4,75 Mt en 2011/12. 3,1 Mt pour la province du Pendjab, 1,3 Mt pour la province de Sind et 350 000 tonnes pour la province du KBK. La capacité totale industrielle du pays est estimée à 80 Mt pour une capacité de production de sucre de 7 Mt. Compte tenu d'une consommation nationale estimée à 4 Mt, le pays devrait dégager en 2012/12 un excédent important. L'industrie sucrière réclame d'ailleurs auprès du gouvernement la possibilité d'exporter au moins 400 000 tonnes (*Fo Licht du 27 septembre 2012*).

Russie

Production :

- Au titre de la campagne 2012/13, la Russie a d'ores et déjà produit 1,085 Mt de sucre de betterave au 24 septembre, contre 1,041 Mt à la fin de septembre 2011, selon l'association russe des producteurs de sucre. A cette date, 75 des 78 sucreries étaient déjà en campagne. Elles ont réceptionné 10,9 Mt de betteraves (contre 10,3 Mt un an plus tôt) et mis en œuvre 9,4 Mt de betteraves à un taux de sucre moyen de 11,54 % (contre 8,7 Mt et 11,97 % un an plus tôt). La surface enssemencée en betteraves est de 1,122 M ha en 2012 contre 1,176 M ha en 2011. La récolte de betteraves avait été de 46,3 Mt en 2010/11 et la production de sucre de plus de 5 Mt, valeur blanc. (*FO Licht du 26 septembre 2012*).

Thaïlande

Production :

- La première entreprise sucrière de Thaïlande, Mitr Phol, estime que la production du pays sera comprise entre 9,5 et 10 Mt, tel quel, en 2012/13 (Nov/Oct), contre 10,2 Mt en 2011/12. Cette estimation est liée à une pluviométrie insuffisante en juin et juillet dernier. Les exportations sont également attendues en recul à 7,5 Mt contre une estimation de 7,7 Mt pour 2011/12 (*FO Licht du 12 septembre 2012*).

- La production thaïlandaise de sucre en 2012/13 est attendue en baisse de 2 à 7 % selon l'Office de la canne et du sucre (*Office of the Cane and Sugar Board - OCSB*). Elle devrait être comprise entre 9,5 et 10 Mt, contre 10,24 Mt en 2011/12, conséquence d'un temps inhabituellement sec durant la période de mars à juillet dans le Nord et le Nord Est du pays (*FO Licht du 26 septembre 2012*).

SPOT ET TERME A LONDRES ET A NEW YORK
 SEPTEMBRE 2003 A SEPTEMBRE 2012 (en \$/t) - Moyenne mensuelle

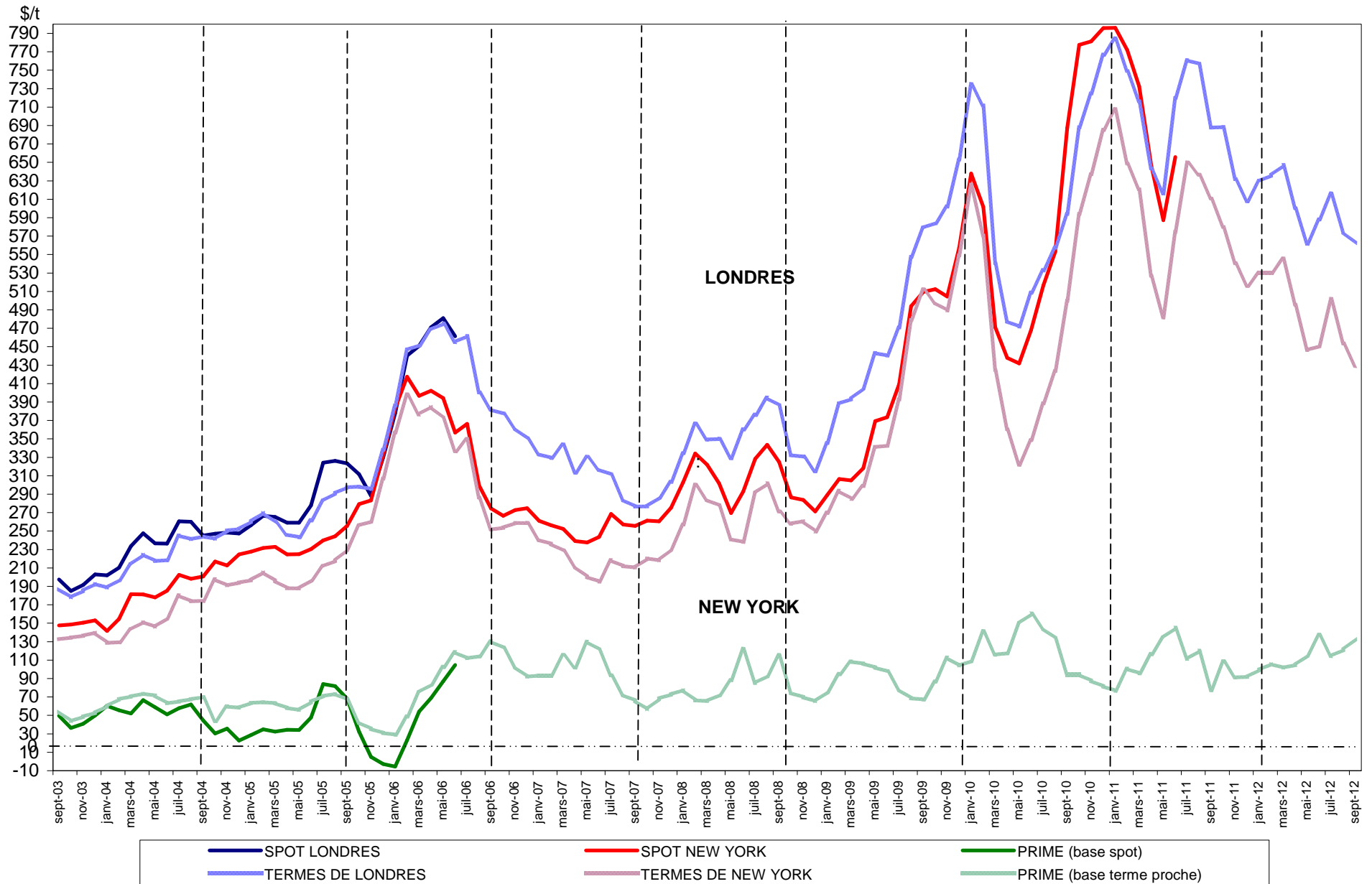

Sucre Brut : New - York n°11, en \$/tonne depuis le 01/10/2011

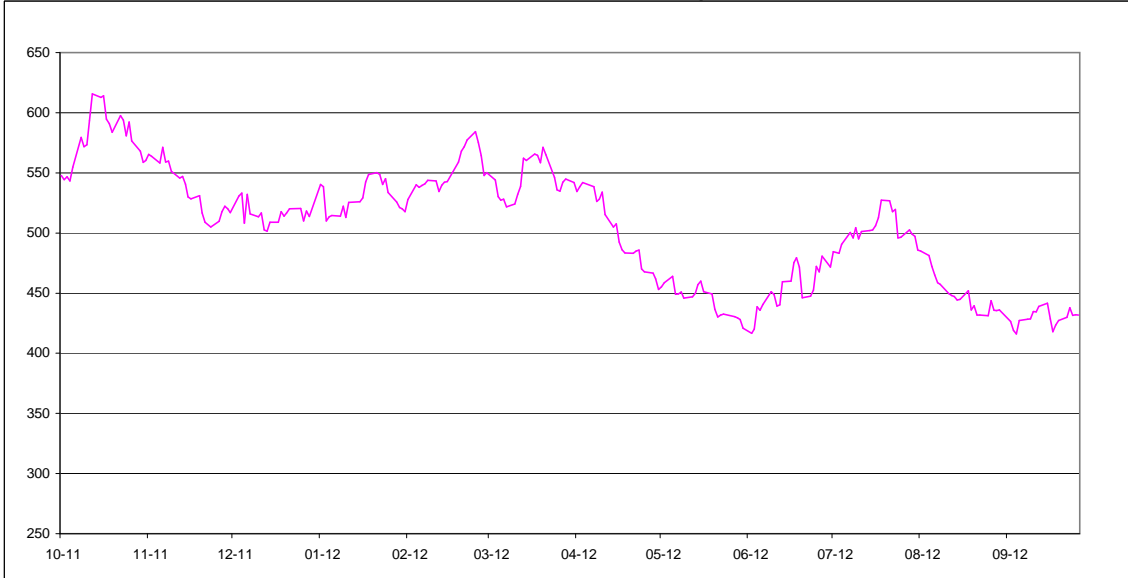

Sucre blanc : FOB N°5 Londres en \$/tonne depuis le 01/10/2011

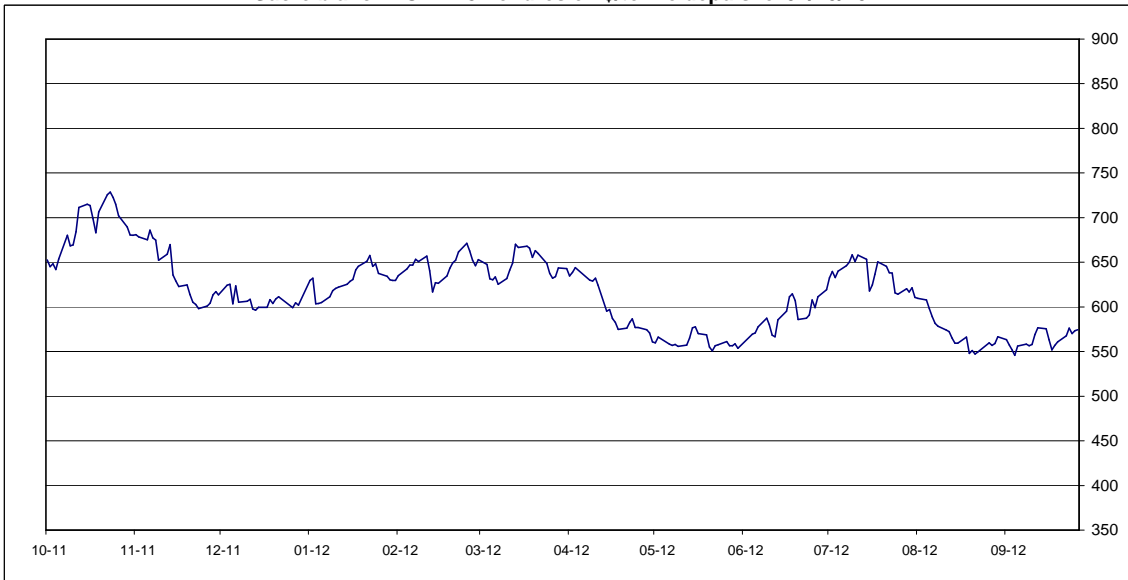

Prime de blanc en \$/tonne depuis le 01/10/2011

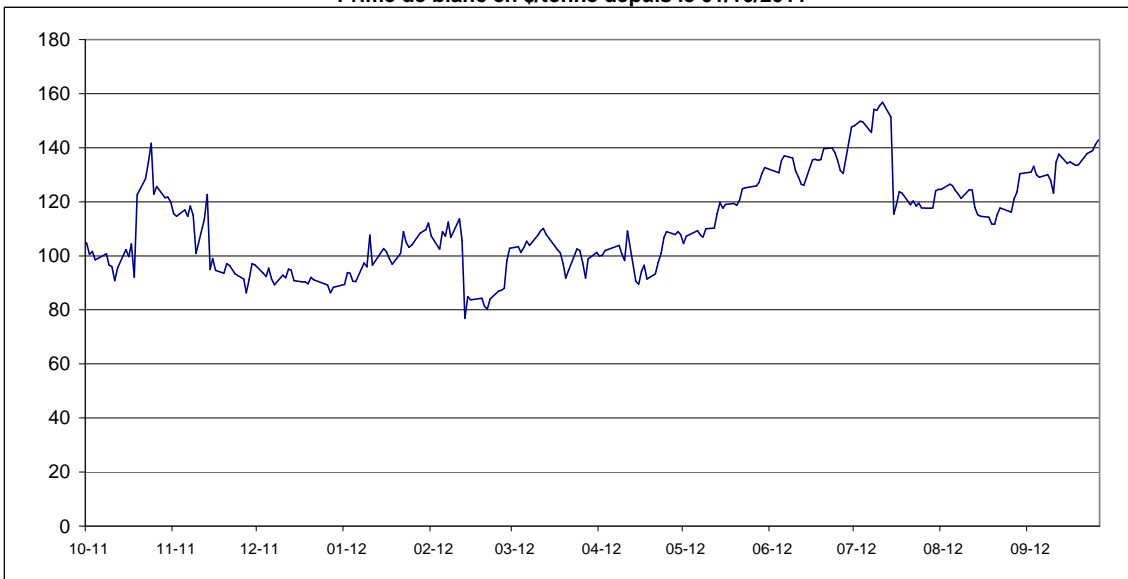

**EVOLUTION DES TERMES
MOYENNES MENSUELLES DE LONDRES ET NEW YORK**

		NEW YORK		LONDRES		1 € =\$
		en cts/lb	en €/t	en \$/t	en €/t	
OCTOBRE	2010	26,94	427,41	688,12	495,13	1,3857
NOVEMBRE	"	28,90	466,35	724,70	530,49	1,3661
DECEMBRE	"	31,09	518,39	766,73	579,97	1,3220
JANVIER	2011	32,09	529,57	784,33	587,09	1,3360
FEVRIER	"	29,42	475,22	749,10	548,83	1,3649
MARS	"	28,15	443,31	716,22	511,62	1,3999
AVRIL	"	23,90	364,89	643,31	445,45	1,4442
MAI	"	21,85	335,71	616,14	429,41	1,4349
JUIN	"	26,07	399,37	719,81	500,27	1,4388
JUILLET	"	29,47	455,48	760,80	533,36	1,4264
AOUT	"	28,87	443,81	756,76	527,61	1,4343
SEPTEMBRE	"	27,70	443,49	687,85	499,52	1,3770
OCTOBRE	"	26,30	423,00	688,35	502,22	1,3706
NOVEMBRE	"	24,52	423,00	631,70	466,00	1,3556
DECEMBRE	"	23,42	391,69	607,92	461,28	1,3179
JANVIER	2012	24,05	410,82	629,70	487,96	1,2905
FEVRIER	"	24,05	401,03	636,01	480,98	1,3223
MARS	"	24,73	413,04	647,01	490,12	1,3201
AVRIL	"	22,48	376,63	600,17	456,17	1,3157
MAI	"	20,25	348,56	561,60	438,49	1,2807
JUIN	"	20,44	359,82	587,92	469,36	1,2526
JUILLET	"	22,76	408,27	616,19	501,44	1,2288
AOUT	"	20,53	365,00	574,15	463,03	1,2400
SEPTEMBRE	"	19,47	333,89	562,45	437,51	1,2856

**EVOLUTION DES COURS MONDIAUX DU SUCRE (1ers termes) ET DE L'EURO
EN SEPTEMBRE 2012**

	NEW YORK Terme d'octobre		LONDRES Terme de décembre		1 € =\$
	en cts/lb	en €/t	en \$/t	en €/t	
3 septembre 2012	-	-	559,30	445,02	1,2568
4 septembre 2012	19,34	338,95	555,30	441,45	1,2579
5 septembre 2012	19,01	333,19	551,00	438,07	1,2578
6 septembre 2012	18,87	329,17	545,50	431,63	1,2638
7 septembre 2012	19,38	336,26	555,10	436,88	1,2706
10 septembre 2012	19,43	335,28	557,40	436,29	1,2776
11 septembre 2012	19,44	335,16	557,00	435,60	1,2787
12 septembre 2012	19,72	337,12	561,10	435,10	1,2896
13 septembre 2012	19,71	336,58	562,90	436,02	1,2910
14 septembre 2012	19,91	335,19	573,60	438,03	1,3095
17 septembre 2012	20,03	337,44	575,70	439,94	1,3086
18 septembre 2012	19,44	328,31	563,30	431,52	1,3054
19 septembre 2012	18,96	321,48	552,00	424,55	1,3002
20 septembre 2012	19,21	326,93	557,00	429,98	1,2954
21 septembre 2012	19,38	328,96	560,90	431,86	1,2988
24 septembre 2012	19,50	332,84	567,80	439,61	1,2916
25 septembre 2012	19,86	338,56	576,10	445,48	1,2932
26 septembre 2012	19,57	335,88	570,30	443,99	1,2845
27 septembre 2012	19,60	335,64	573,20	445,24	1,2874
28 septembre 2012	19,58	333,84	574,50	444,32	1,2930
Maximum	20,03	338,95	576,10	445,48	1,3095
Minimum	18,87	321,48	545,50	424,55	1,2568

Marché à terme de New - York (sucre brut) :
Nombres de lots (positions ouvertes) de janvier 2009 à septembre 2012

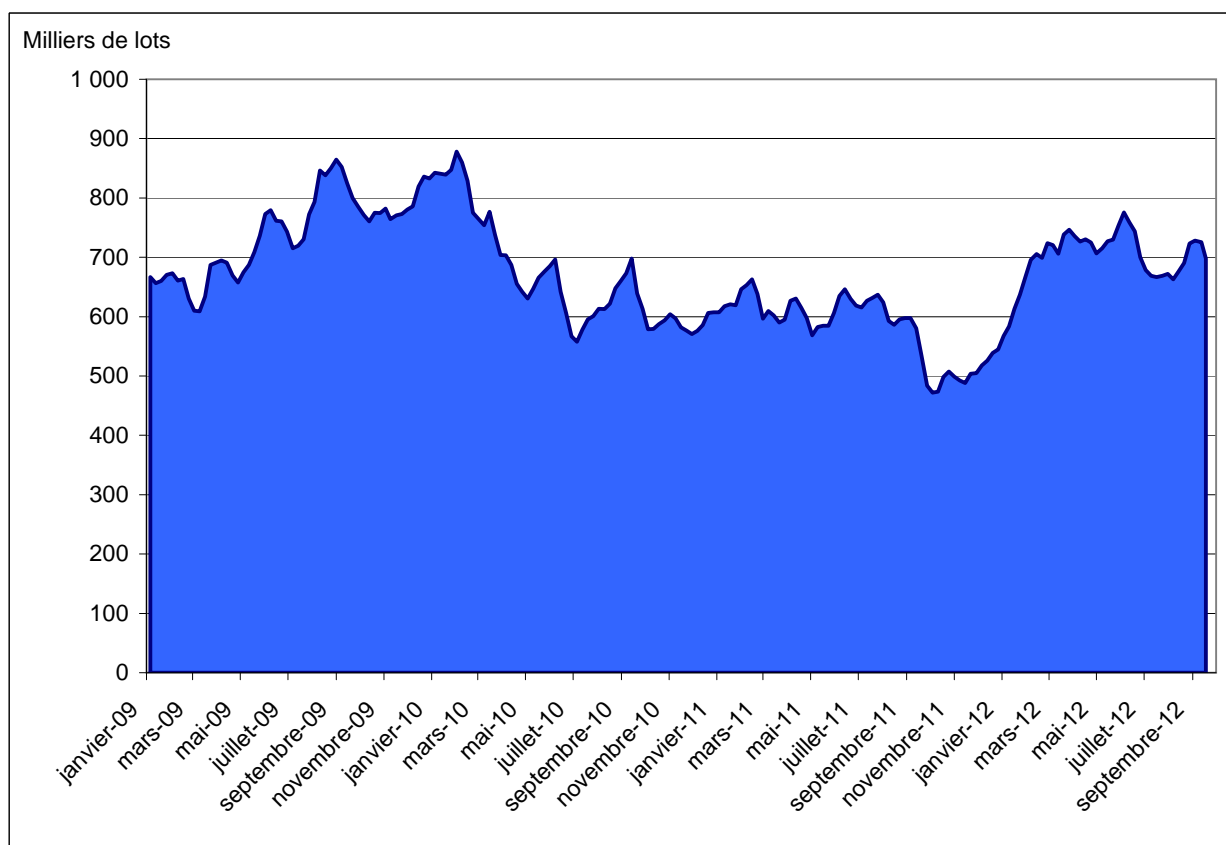

Source : CFTC.org

Marché à terme de New - York (sucre brut) :
Parts des opérateurs non commerciaux (positions nettes)

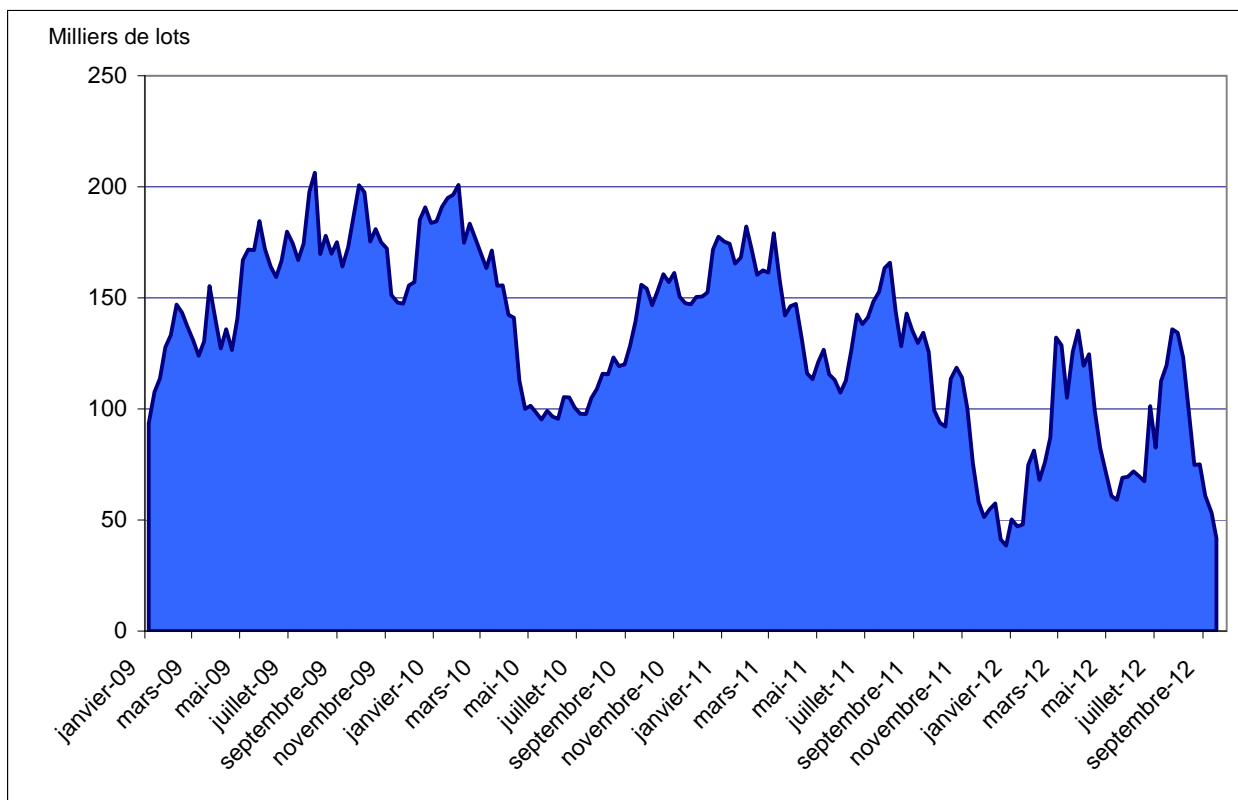

Source : CFTC.org

Evolution de l'excédent / déficit mondial (en moyenne ISO et FO Licht)

en Mt, valeur brut

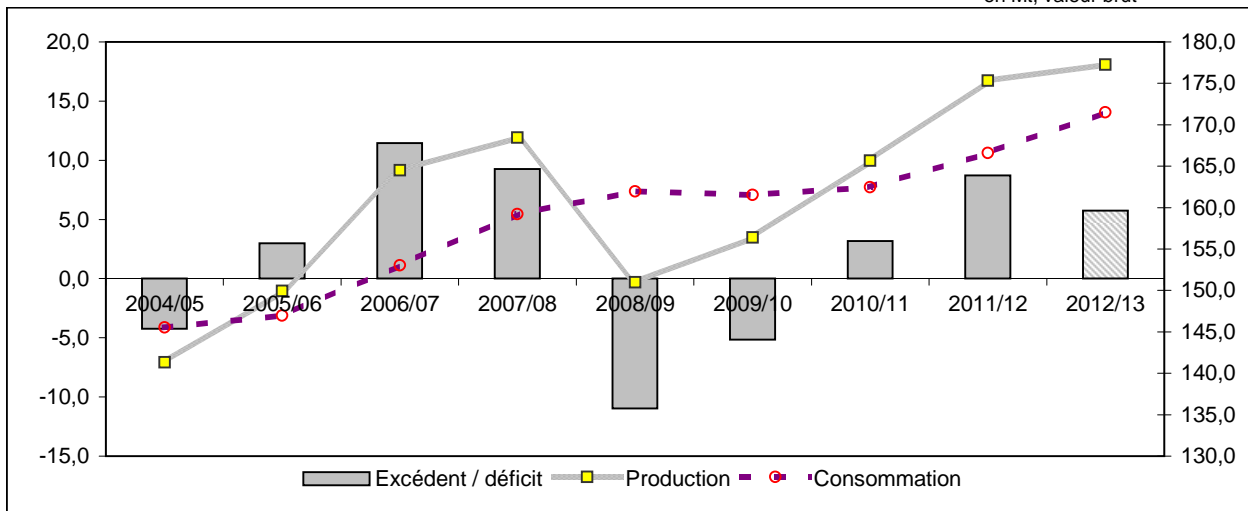

Evolution récente de la production mondiale

en Mt, valeur brut

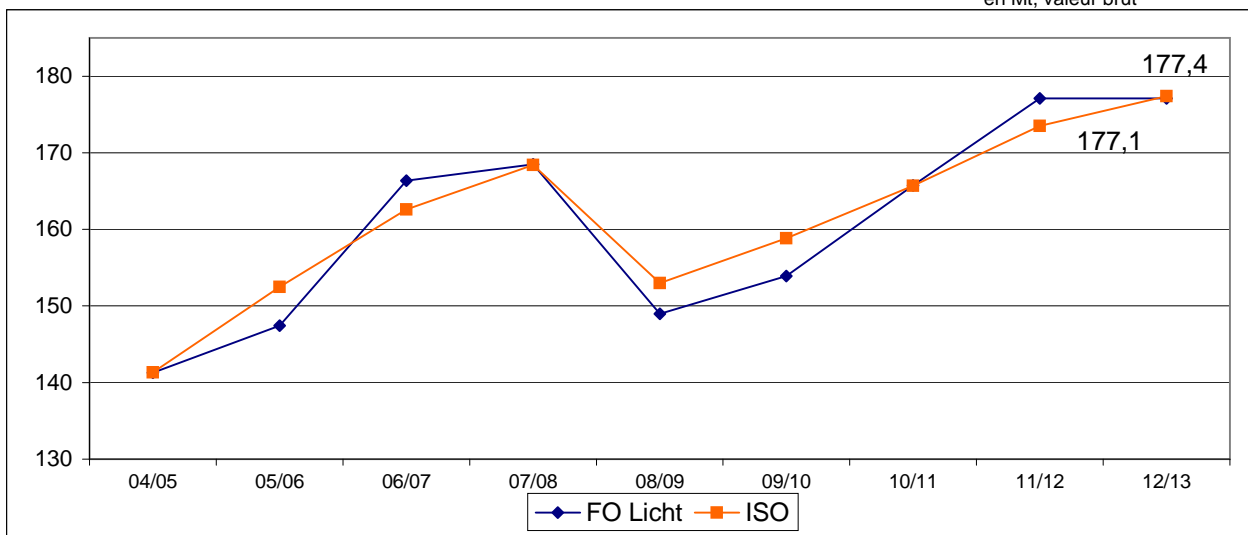

Evolution récente de la consommation mondiale (en Mt, valeur brut)

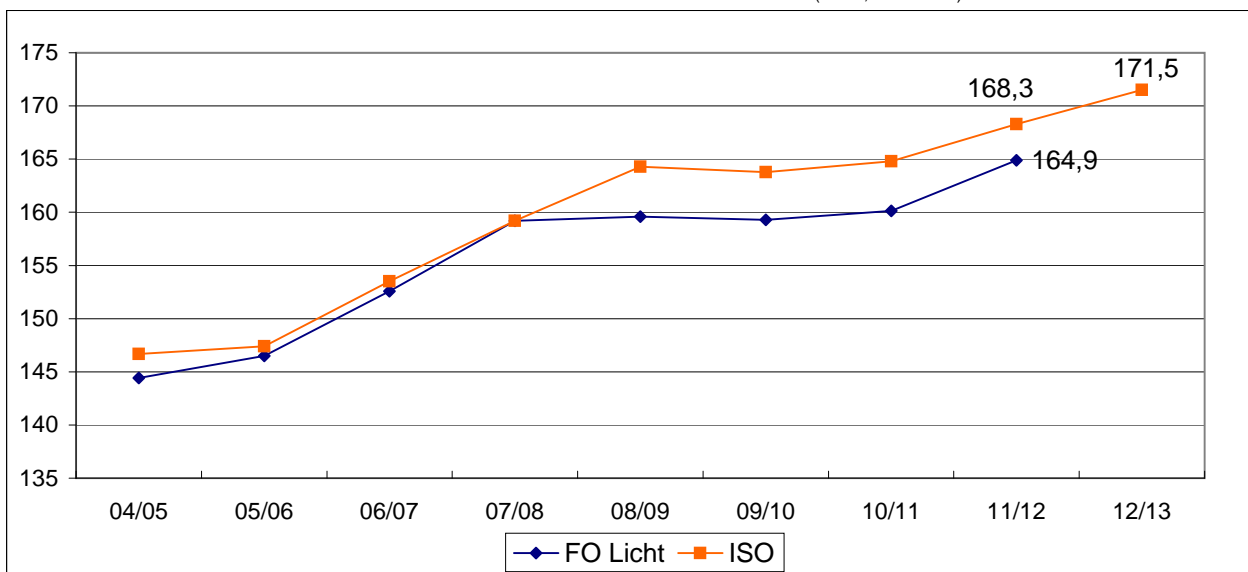

NB : L'ISO prend en compte, dans son estimation de la consommation, la différence entre les exportations et les importations mondiales. Cette estimation n'est donc pas tout à fait comparable avec celle de FO Licht. Ceci expliquant l'écart important entre les estimations de ces deux organismes.

II – La situation communautaire

Actualité communautaire

Septembre 2012

Bilans

Bilan provisoire 2010/11 :

Les importations de sucre en l'état ont été revues en hausse à 3,57 Mt. Le total des ressources s'en trouve augmenté d'autant et atteint 18,74 Mt.

La consommation est également revue en hausse à 16,05 Mt, pour un total des utilisations évalué à 17,24 Mt.

Le stock au 1^{er} octobre 2011 ressort à 1,5 Mt.

Le bilan provisoire du sucre hors quota reste inchangé.

Bilan prévisionnel 2011/12 :

En l'absence de données définitives de la part de la Commission sur le niveau des stocks, nous continuons de retenir le stock calculé au 1^{er} octobre 2011 de 1,5 Mt.

Les importations de sucre en l'état sont réévaluées en baisse à 3,38 Mt. Le total des ressources atteint 19,36 Mt.

Coté utilisations, la consommation est reconduite à son niveau de 2010/11, soit 16,05 Mt, et les exportations de sucre dans les produits transformés sont estimées à 1,14 Mt. Compte tenu d'une estimation de 50 000 tonnes d'exportations de sucre en l'état vers pays tiers, le total des utilisations atteint 17,24 Mt.

Le stock de fin de campagne atteindrait ainsi 2,1 Mt.

Importations préférentielles de sucre

Le total des certificats demandés et attribués au titre des importations préférentielles pour 2011/12 s'élève, au 21 septembre 2012, à 1 880 385 tonnes pour le sucre PMA et ACP et, fin septembre 2012, à 1 028 528 tonnes pour les contingents CXL (659 850 tonnes) et Balkans (368 677 tonnes). Les certificats demandés au titre du contingent d'importation de sucre industriel restent à 13 980 tonnes. Le total des certificats d'importations adjugés à droit réduit, pour la campagne 2011/12, atteint 399 014 tonnes (adjudications de décembre 2011, janvier, mai et juin 2012).

Le total des certificats demandés et attribués au titre des importations préférentielles pour 2012/13 s'élève, au 21 septembre 2012, à 18 405 tonnes pour le sucre PMA et ACP et, à fin septembre 2012, à 769 927 tonnes pour les contingents CXL (660 002 tonnes) et Balkans (109 926 tonnes). Les certificats demandés au titre du contingent d'importation de sucre industriel ont été, à fin septembre 2012, de 3 700 tonnes.

Stocks

La dernière situation des stocks de sucre fournie par la Commission est arrêtée au 1/07/2012 : ils s'élevaient à 4,9 Mt, contre 3,8 Mt un an plus tôt pour le sucre du quota. S'agissant des stocks de sucre hors quota, la dernière situation fournie par la Commission reste arrêtée au 1/06/2012, soit 2,6 Mt contre 0,9 Mt un an plus tôt.

Report

Le report de sucre hors quota sur 2012/13 s'élève à 862 059,7 tonnes, dont 414 996 tonnes en Allemagne et 97 777 tonnes en France.

Règlements votés en comités de gestion

Septembre 2012

Comité de gestion du 13 septembre :

- Aucun règlement voté.

Comité de gestion du 27 septembre :

- Aucun règlement voté.

BILAN COMMUNAUTAIRE DE SUCRE DANS L'UE

Note méthodologique

Le bilan communautaire du sucre est un **bilan d'approvisionnement ou bilan de consommation**, conformément à l'article 22 du règlement 952/06. Cela signifie plus précisément qu'il recense sur une période donnée (campagne de 12 mois), l'ensemble des emplois d'un produit donné (en l'occurrence le sucre) et les ressources mobilisées pour équilibrer ces emplois.

Il répartit le sucre par campagne de consommation ou d'utilisation et non par campagne de production (notamment du fait de la présence de sucre produit lors de la campagne précédente dans les stocks initiaux).

La plupart des postes du bilan communautaire du sucre du quota comme du sucre hors-quota sont connus sur la base des déclarations des opérateurs (fabricants, utilisateurs de sucre, exportateurs et importateurs), à l'exception notable du poste 'Consommation intérieure' qui est estimé par différence avec les autres postes du bilan. Les données individuelles des opérateurs sont agrégées et communiquées par la Commission ou disponibles via la base communautaire du commerce extérieur (COMEXT).

En toute rigueur ce que l'on appelle consommation de sucre lors d'une campagne ne correspond pas à l'utilisation finale de ce sucre pour au moins deux raisons :

- les emplois de sucre décrivent les volumes de sucre **achetés** sur le marché intérieur par les industries utilisatrices ou bien exportés sur le reste de l'UE et les pays-tiers. Or il peut y avoir un décalage de plusieurs mois entre l'achat et/ou la livraison de sucre et son utilisation finale, par exemple pour le sucre industriel ; les quantités de sucre vendues et livrées ne correspondent donc pas obligatoirement aux quantités de sucre utilisées ou incorporées lors d'une campagne.
- le sucre alimentaire livré sur le marché intérieur n'est pas totalement consommé, au sens alimentaire du terme. Comme tout produit alimentaire, une partie de ce sucre fait l'objet de pertes ou de non consommation.

I. Ressources

L'ensemble des **ressources** regroupe les stocks initiaux en début de campagne, la production fraîche de sucre de la campagne, les importations de sucre en l'état et dans les produits transformés :

1. **Stock initial** : par définition il est nul pour le sucre hors-quota ; pour le sucre du quota il s'agit du sucre de la campagne précédente non vendu au 30 septembre, propriété des fabricants, des raffineurs ou de la communauté (intervention publique). Le stock initial en début de campagne est égal au stock à la fin de la campagne précédente.
2. **Report de sucre** : ressource du bilan du sucre du quota, il correspond au sucre hors quota de la campagne précédente non vendu et qui devient le premier sucre du quota de la campagne en cours. Ce poste peut inclure le cas échéant les quantités de sucre du quota ayant fait l'objet d'une décision de **retrait** lors de la campagne précédente.
3. **Production fraîche** : il s'agit de la production fraîche, qui diffère de la production réglementaire. Cette dernière s'obtient en ajoutant à la production fraîche le report de sucre hors quota de la campagne précédente et en déduisant la quantité de sucre hors quota qui sera reportée sur la campagne suivante. Elle comprend en outre les sirops de sucre destinés à la production d'éthanol (calculé en équivalent sucre). La production fraîche est répartie entre quota et hors quota. La production disponible sous quota correspond au total de la production fraîche sous quota (c'est-à-dire le quota quand celui-ci est intégralement produit moins le report). La production hors quota s'obtient ensuite par différence entre la production fraîche de la campagne et la production fraîche sous quota. La production fraîche de sucre fait l'objet d'estimations jusqu'en décembre à partir des surfaces betteravières et d'une estimation des rendements moyens. En mars de l'année suivante, une fois la campagne de production achevée, les estimations de production sont remplacées par le chiffre issu de la déclaration provisoire des fabricants. Enfin en décembre est disponible le chiffre définitif de production, toujours sur la base des déclarations obligatoires des fabricants.
4. **Importations de sucre en l'état** : estimées en cours de campagne à la fois sur la base des contingents préférentiels, des certificats demandés et sur la base des statistiques douanières mensuelles.

5. **Importations de sucre dans les produits transformés** : estimées en cours de campagne sur la base des quantités importées lors la campagne précédente. Elles regroupent en leur affectant un coefficient de teneur en sucre (fixé par la Commission) les importations de produits contenant du sucre. Elles sont ensuite définitivement fixées sur la base des données enregistrées par les services douaniers des différents Etats membres.

II . Emplois :

Les ressources précédentes permettent d'équilibrer les emplois (consommation) suivants : les exportations vers les pays tiers (sucre en l'état et dans les produits transformés), les stocks de fin de campagne, le report de sucre hors quota, et les livraisons sur le marché intérieur

1. **Livraisons sur le marché intérieur** : elles comprennent le sucre destiné à la consommation humaine, le sucre hors quota destiné aux utilisations non alimentaires et à la production d'alcool
- 1.1 **Sucre alimentaire** : désigne le sucre du quota livré comme sucre alimentaire. En toute rigueur, il correspond aux ventes de sucre destiné à la consommation alimentaire et diffère de celle-ci par le fait qu'une partie du sucre alimentaire vendu n'est pas consommé (pertes). C'est le seul poste qui ne fait l'objet d'aucune déclaration. Estimé en cours de campagne, en général sur la base de la précédente campagne, il est ensuite obtenu par différence entre l'ensemble des ressources de sucre du quota et les utilisations connues de sucre du quota (les exportations et le stock final). Il prend en compte le sucre de bouche et le sucre incorporé dans les produits transformés, les ventes aux ménages et aux collectivités.
- 1.2 **Industries chimiques et pharmaceutiques** : volumes de sucre hors-quota livré comme sucre industriel aux industries chimiques, pharmaceutiques et de la levure. Il s'agit bien des quantités de sucre livrées et non des quantités de sucre utilisées par ces industries. Ce poste est estimé en cours de campagne sur la base de la campagne précédente, et ajusté ensuite sur les bilans provisoires puis définitifs fournis par la Commission. La période de référence est une campagne de 14 mois, du 1^{er} Octobre de l'année n au 30 novembre de l'année n+1.
- 1.3 **Producteurs d'alcool** : volumes de sucre (sirops) livrés en distilleries pour la production d'alcool (dont alcool carburant).
2. **Exportations de sucre en l'état** : estimées en cours de campagne sur la base des certificats demandés (quota et hors quota), voire du niveau des exportations de la campagne précédente, elles sont ensuite définitivement fixées sur la base des données enregistrées par les services douaniers des différents Etats membres.
3. **Exportations de sucre dans les produits transformés** : estimées en cours de campagne sur la base des quantités exportées lors la campagne précédente. Elles regroupent en leur affectant un coefficient de teneur en sucre les exportations de produits contenant du sucre. Elles sont ensuite définitivement fixées sur la base des données enregistrées par les services douaniers des différents Etats membres.

III . Stocks fin de campagne :

- Stock de fin de campagne : défini pour le sucre du quota, il est estimé en cours de campagne, et définitivement fixé lors de la campagne suivante sur la base des déclarations des fabricants
- Report : estimé en cours de campagne, il fait l'objet d'une déclaration de la part des fabricants au plus tard le 15 avril de la campagne. Le report communautaire peut donc être connu dans les mois suivants.

BILANS COMMUNAUTAIRES DE SUCRE DANS L'UE-27 de 2009/10 à 2011/12

(en 1 000 tonnes, valeur blanc)

	2009/10		2010/11 (1)		2011/12 (2)	
	Quota	Hors Quota	Quota	Hors Quota	Quota	Hors Quota
I - RESSOURCES						
1 - Stocks au 1er octobre	1 599	0	991	0	1 497	0
- libres	1 564	0	991	0	1 497	0
- intervention	35	0	0	0	0	0
2 - Report / Retrait	413		569		150	
3 - Production "fraîche"	12 859	4 646	12 578	2 848	13 157	5 397
4 - Importations des pays tiers de sucre en l'état	2 501	8	3 570	54	3 380	20
5 - Importations des pays tiers de sucre sous forme de produits transformés	500		530		530	
6 - Revente de sucre hors quota			500		650	
TOTAL DES RESSOURCES	17 871	4 654	18 737	2 902	19 364	5 417
II - EMPLOIS						
1 - Livraisons marché intérieur	15 762	2 032	16 050	1 572	16 050	1 950
1.1 Sucre alimentaire	15 762		16 050		16 050	
1.2 Sucre pour industrie chimique		686		650		650
1.3 Sucre pour éthanol		1 346		922		1 300
2 - Exportations sur pays tiers de sucre en l'état	100	2 053	50	680	50	2 050
3 - Exportations de sucre sous forme de produits transformés	1 018		1 140		1 140	
4 - Revente de sucre hors quota				500		650
TOTAL DES EMPLOIS	16 880	4 085	17 240	2 752	17 240	4 650
III - STOCKS AU 30 SEPTEMBRE						
- libres	991		1 497		2 124	
- intervention	0		0		0	
- retrait						
- report	0	569	0	150	0	767
TOTAL STOCKS AU 30/09	991	569	1 497	150	2 124	767

Sources : CE, COMEXT, FranceAgriMer - mai 2012

1- Bilan provisoire UE 27

2- Bilan prévisionnel UE 27

EVOLUTION DES SURFACES BETTERAVIERES DANS L'UE DE 1995/96 A 2011/12 *

	ALL	AUT	DK	ESP (1)	FIN	FRA	GR	ITA	PB	POR	RU	SUE	UEBL	HON	LET	LIT	POL	R. TCH	SLQ	SLN	BG	RO	TOTAL
1995/96	518	52	67	170	34	430	42	267	116	1	171	57	104	-	-	-	-	-	-	-	-	-	2 064
1996/97	514	52	68	159	34	422	40	234	116	1	173	59	103	-	-	-	-	-	-	-	-	-	2 009
1997/98	504	51	67	155	34	421	53	284	114	3	170	59	102	-	-	-	-	-	-	-	-	-	2 050
1998/99	501	49	66	153	34	412	37	275	112	3	164	59	98	-	-	-	-	-	-	-	-	-	1 996
1999/00	489	47	64	135	34	393	40	274	120	8	160	59	104	-	-	-	-	-	-	-	-	-	1 960
2000/01	451	43	59	130	32	361	50	249	112	8	146	55	95	-	-	-	-	-	-	-	-	-	1 823
2001/02	448	45	56	114	31	386	43	222	109	5	151	54	96	-	-	-	-	-	-	-	-	-	1 791
2002/03	459	44	55	114	32	409	42	246	109	9	148	54	98	-	-	-	-	-	-	-	-	-	1 850
2003/04	445	43	50	100	29	361	41	215	106	7	136	50	92	48	14	26	286	76	32	5	-	-	2 193
2004/05	441	45	48	107	30	348	33	186	99	8	133	47	90	67	14	25	298	70	35	6	-	-	2 161
2005/06	428	44	47	104	31	343	42	249	99	8	126	49	87	61	14	22	278	69	33	8	-	-	2 173
2006/07	353	40	41	101	25	366	26	94	84	4	106	45	80	48	11	18	241	56	28	7	-	-	1 774
2007/08	391	42	39	60	16	353	14	86	82	1	106	41	85	38	-	17	228	54	19	-	2	23	1 698
2008/09	370	43	36	51	14	316	14	61	71	0	101	37	64	17	-	9	177	50	11	-	-	20	1 462
2009/10	380	44	34	51	15	345	22	62	73	0	102	39	64	14	-	15	191	53	16	-	-	21	1 541
2010/11	362	45	39	47	15	342	14	63	71	0	104	39	59	14	-	15	197	54	18	-	-	23	1 521
2011/12	396	47	40	46	15	359	6	54	73	0	99	40	64	13	-	17	197	58	18	-	-	19	1 561
2011/12 / 2010/11	+ 9,4 %	+ 4,7 %	+ 2,3 %	- 2,1 %	=	+ 5,0 %	- 57,1 %	- 14,3 %	+ 2,8 %	-	- 4,8 %	+ 2,6 %	+ 9,0 %	- 5,1 %	-	+ 13,3 %	=	+ 7,4 %	=	-	-	- 18,5 %	+ 2,7 %

(1) Y compris les surfaces de betteraves destinées au Portugal (7 000 ha en 1997/98 ; 5 000 ha en 1998/99 ; 2 000 ha en 1999/00)

* Hors betteraves jus vert.

EVOLUTION DES RENDEMENTS EN SUCRE DE BETTERAVE DANS L'UE DE 1995/96 A 2011/12

(en t/ha)

	ALL	AUT	DK	ESP	FIN	FRA	GR	ITA	PB	POR	RU	SUE	UEBL	HON	LET	LIT	POL	R. TCH	SLQ	SLN	BG	RO	TOTAL	
1995/96	7,35	8,06	6,45	6,44	4,74	9,77	6,83	5,58	8,52	-	7,11	6,25	8,54	-	-	-	-	-	-	-	-	-	-	7,54
1996/97	8,14	9,04	7,41	7,52	3,85	9,90	6,63	6,14	8,92	-	8,50	6,75	9,25	-	-	-	-	-	-	-	-	-	-	8,19
1997/98	7,98	9,02	8,03	7,32	5,24	11,22	6,87	6,12	8,95	6,33	9,34	6,71	9,98	-	-	-	-	-	-	-	-	-	-	8,52
1998/99	8,02	9,51	8,05	7,51	3,53	10,35	5,38	5,80	7,37	8,67	8,79	6,76	8,10	-	-	-	-	-	-	-	-	-	-	8,06
1999/00	8,96	10,15	8,64	8,13	4,88	11,51	5,80	6,22	9,31	7,50	9,66	7,29	10,49	-	-	-	-	-	-	-	-	-	-	8,98
2000/01	9,67	9,00	9,03	8,45	4,81	11,73	7,36	6,23	9,49	7,13	9,08	7,49	9,92	-	-	-	-	-	-	-	-	-	-	9,16
2001/02	8,31	8,87	8,55	8,25	4,71	9,43	7,30	5,78	8,74	6,40	8,10	7,44	8,75	-	-	-	-	-	-	-	-	-	-	8,15
2002/03	8,77	9,84	9,38	10,51	5,09	11,48	7,05	5,73	9,39	8,67	9,62	8,00	10,40	-	-	-	-	-	-	-	-	-	-	9,14
2003/04	8,49	8,98	9,84	9,14	4,69	10,89	5,00	4,19	10,15	8,57	10,06	8,32	11,18	10,40	4,79	5,12	7,00	7,36	7,28	7,60	-	-	-	6,79
2004/05	9,83	10,18	9,83	9,87	4,97	11,91	7,88	6,23	10,47	9,30	10,45	7,91	11,01	7,45	4,79	5,32	6,71	7,99	6,66	6,33	-	-	-	9,26
2005/06	9,43	10,59	10,11	10,39	5,77	12,10	7,38	7,16	9,86	9,63	10,64	8,29	10,63	8,08	5,07	5,68	7,36	8,10	7,97	7,50	-	-	-	9,21
2006/07	9,22	9,60	9,15	10,63	5,18	11,80	6,52	6,99	10,77	10,20	10,92	6,93	10,69	7,36	3,95	5,37	7,08	8,35	7,33	6,21	-	-	-	9,24
2007/08	10,00	8,60	9,70	11,80	6,30	12,60	5,60	9,00	10,80	10,10	9,90	8,70	10,30	6,90	-	7,40	8,40	6,60	7,10	-	2,10	4,10	-	9,90
2008/09	9,85	9,50	11,03	11,80	5,10	12,97	5,60	8,10	12,10	-	11,80	8,90	11,28	6,40	-	7,61	7,26	8,30	10,50	-	-	-	5,65	10,30
2009/10	11,70	8,70	11,70	11,70	5,90	13,54	7,20	8,21	13,70	-	12,60	10,10	13,30	9,20	-	7,54	8,62	8,90	10,20	-	-	-	7,30	11,19
2010/11	9,60	9,88	11,60	11,30	5,60	12,40	7,40	8,80	12,30	-	9,60	8,10	11,74	8,80	-	6,16	7,40	8,50	8,00	-	-	-	5,31	9,98
2011/12 *	10,77	11,40	12,98	11,80	5,90	13,31	6,40	9,38	13,90	-	13,28	10,42	13,40	9,30	-	8,05	9,69	10,62	10,30	-	-	-	7,40	11,70
Moy. 01/02 à 05/06	8,96	9,69	9,54	9,63	5,05	11,16	6,92	5,82	9,72	8,51	9,77	7,99	10,39	8,64	4,88	5,37	7,02	7,81	7,30	7,14	-	-	-	8,51
Moy. 06/07 à 10/11	10,07	9,26	10,64	11,45	5,62	12,66	6,46	8,22	11,93	10,15	10,96	8,55	11,46	7,73	3,95	6,82	7,75	8,13	8,63	6,21	2,10	5,59	-	10,12

* Données prévisionnelles - hors travail à façon

Sources : CE et FranceAgriMer - mai 2012

Quotas sucre de 2007/08 à 2011/12

(en 1 000 tonnes, valeur blanc)

	ALL	AUT	DK	ESP	FIN	FRA *	GRE	ITA	PB	POR	RU	SUE	UEBL	HON	LIT	POL	R. TCH	SLQ	RO	UE 25 /27	
2007/08																					
Quotas de base	3 655,46	405,81	420,75	903,84	146,09	4 120,69	317,50	778,70	876,56	44,45	1 221,47	325,70	862,08	406,68	103,01	1 771,39	469,30	210,16	109,16	17 273,03	
Quotas additionnels / transitoires	-	-	31,72	-	-	-	-	110,21	54,88	-	-	17,72	20,22	-	8,00	1,09	5,63	5,87	-	255,34	
Abandons de quotas	-	-	-	16,68	56,09	-	158,80	24,86	-	19,50	-	-	-	108,09	-	-	102,47	70,13	-	676,10	
Total	3 655,46	405,81	452,47	887,17	90,00	4 120,69	158,70	864,05	931,44	24,95	1 221,47	343,42	882,30	298,59	111,01	1 772,48	372,46	145,90	109,16	16 852,27	
Total 2007/08 / Total 2006/07	0%	0%	8%	-2%	-38%	0%	-50%	11%	6%	-44%	0%	5%	2%	-27%	8%	0%	-21%	-31%	-	-2%	
2008/09																					
Quotas de base	3 655,46	405,81	452,47	887,17	90,00	4 120,69	158,70	753,84	931,44	24,95	1 221,47	343,42	882,30	298,59	111,01	1 772,48	372,46	145,90	109,16	16 742,06	
Abandons de quotas	757,20	54,79	80,08	256,58	9,00	683,66	-	245,47	126,55	15,00	165,00	50,23	206,07	193,17	20,76	366,87	-	33,58	4,48	3 273,22	
Total	2 898,26	351,03	372,38	630,59	81,00	3 437,03	158,70	508,38	804,89	9,95	1 056,47	293,19	676,24	105,42	90,25	1 405,61	372,46	112,32	104,69	13 468,84	
Total 2008/09 / Total 2007/08	-21%	-14%	-18%	-29%	-10%	-17%	0%	-41%	-14%	-60%	-14%	-15%	-23%	-65%	-19%	-21%	0%	-23%	-4%	-20%	
2009/10																					
Quotas de base	2 898,26	351,03	372,38	630,59	81,00	3 437,03	158,70	508,38	804,89	9,95	1 056,47	293,19	676,24	105,42	90,25	1 405,61	372,46	112,32	104,69	13 468,84	
Abandons de quotas				132,11																132,11	
Total	2 898,26	351,03	372,38	498,48	81,00	3 437,03	158,70	508,38	804,89	9,95	1 056,47	293,19	676,24	105,42	90,25	1 405,61	372,46	112,32	104,69	13 336,73	
Total 2009/10 / Total 2008/09	0%	0%	0%	-21%	0%	0%	0%	0%	0%	0%	0%	0%	0%	0%	0%	0%	0%	0%	0%	-1%	
2010/11 et suivantes																					
Quotas de base	2 898,26	351,03	372,38	498,48	81,00	3 437,03	158,70	508,38	804,89	9,95	1 056,47	293,19	676,24	105,42	90,25	1 405,61	372,46	112,32	104,69	13 336,74	
Total	2 898,26	351,03	372,38	498,48	81,00	3 437,03	158,70	508,38	804,89	9,95	1 056,47	293,19	676,24	105,42	90,25	1 405,61	372,46	112,32	104,69	13 336,74	

* Dont DOM - 432 220 tonnes en 2010/11, 480 244 tonnes avant 2010/11

Source : CE et FranceAgriMer

PRODUCTION DE SUCRE DANS L'UE de 2009/10 à 2011/12

(en 1 000 tonnes, valeur blanc)

	ALL	AUT	DK	ESP	FIN	FRA	GRE	ITA	PB	POR	RU	SUE	UEBL	HON	LIT	POL	R. TCH	SLQ	RO	UE 25/27
2009/10																				
1. Production "fraîche" (1 000 t de sucre blanc)						0														
a) de betteraves	4 224	361	445	550	88	4 460	172	509	993	-	1 308	403	843	125	113	1 646	479	161	146	17 027
b) de cannes	-	-	-	-	-	449	-	-	-	1	-	-	-	-	-	-	-	-	-	450
c) de mélasses	8	20	-	-	-	-	-	-	-	-	-	-	-	-	-	-	-	-	-	28
TOTAL	4 232	381	445	550	88	4 910	172	509	993	1	1 308	403	843	125	113	1 646	479	161	146	17 505
(2009/10 / 2008/09)	14%	-7%	11%	-11%	21%	11%	8%	2%	13%	-32%	9%	19%	14%	16%	39%	22%	13%	28%	23%	12%
2. Reports de 2008/09	116	6	1	8	0	43	0	15	1	0	158	8	49	0	0	0	3	3	1	414
3. Production (1+ 2)	4 349	387	446	558	88	4 952	172	524	994	1	1 466	411	892	125	113	1 646	482	164	147	17 918
4. Répartition de la production (1 000 t)																				
a) Production sous Quota	2 898	351	372	498	81	3 387	159	508	805	1	1 056	293	676	105	90	1 406	372	112	105	13 276
b) Hors Quota	1 450	36	74	60	7	1 565	13	16	189	0	410	118	216	20	23	241	110	53	46	4 646
2010/11																				
1. Production "fraîche" (1 000 t de sucre blanc)						0														
a) de betteraves	3 469	444	453	527	81	4 225	142	555	873	-	995	315	689	121	92	1 466	459	141	124	15 171
b) de cannes	-	-	-	-	-	258	-	-	-	1	-	-	-	-	-	-	-	-	-	258
c) de mélasses	-	-	-	-	-	-	-	-	-	-	-	-	-	-	-	-	-	-	-	0
TOTAL	3 469	444	453	527	81	4 483	142	555	873	1	995	315	689	121	92	1 466	459	141	124	15 429
(2010/11 / 2009/10)	-22%	14%	2%	-4%	-9%	-10%	-21%	8%	-14%	30%	-31%	-28%	-22%	-4%	-22%	-12%	-4%	-14%	-18%	-13%
2. Reports de 2009/10	229	0	5	12	6	24	13	16	20	-	146	19	66	-	0	0	4	-	3	565
3. Production (1+ 2)	3 698	444	459	540	86	4 507	155	571	893	1	1 141	335	755	121	92	1 466	463	141	127	15 994
4. Répartition de la production (1 000 t)																				
a) Production sous Quota	2 898	351	372	498	81	3 262	155	508	805	1	1 056	293	676	105	90	1 406	372	112	101	13 146
b) Hors Quota	800	93	86	41	5	1 245	0	63	88	0	84	41	79	15	2	60	91	28	25	2 848
2011/12																				
1. Production "fraîche" (1 000 t de sucre blanc)						0														
a) de betteraves	4 267	546	519	530	120	4 777	159	507	999	-	1 315	417	878	122	137	1 909	616	175	146	18 136
b) de cannes	-	-	-	-	-	417	-	-	-	1	-	-	-	-	-	-	-	-	-	418
c) de mélasses	-	-	-	-	-	-	-	-	-	-	-	-	-	-	-	-	-	-	-	0
TOTAL	4 267	546	519	530	120	5 194	159	507	999	1	1 315	417	878	122	137	1 909	616	175	146	18 553
(2011/12 / 2010/11)	19%	19%	13%	0%	33%	14%	10%	-9%	13%	-1%	24%	24%	21%	1%	32%	23%	26%	20%	15%	17%
2. Reports de 2010/11	45	0	0	9	4	11	0	49	0	-	29	3	0	-	0	0	0	-	0	150
3. Production (1+ 2)	4 311	546	519	538	124	5 205	159	556	999	1	1 343	420	878	122	137	1 909	616	175	146	18 704
4. Répartition de la production (1 000 t)																				
a) Production sous Quota	2 898	351	372	498	81	3 422	159	503	805	1	1 056	293	676	105	90	1 406	372	112	105	13 307
b) Hors Quota	1 413	195	147	40	43	1 783	0	53	194	0	287	126	202	16	47	504	244	63	42	5 397

Source : CE et FranceAgriMer - mai 2012

**Prix moyens du sucre blanc communautaire
jusqu'en juillet 2012**

Règlement 318/06 et 952/06

Prix de vente moyen		
	Sucre du quota €/t	Sucre industriel €/t
octobre-08	578	270
novembre-08	574	276
décembre-08	574	285
janvier-09	564	292
février-09	551	311
mars-09	567	294
avril-09	564	295
mai-09	566	306
juin-09	563	312
juillet-09	562	305
août-09	561	300
septembre-09	555	333
octobre-09	499	283
novembre-09	493	337
décembre-09	495	315
janvier-10	479	320
février-10	474	349
mars-10	477	350
avril-10	477	338
mai-10	479	313
juin-10	476	338
juillet-10	478	310
août-10	479	320
septembre-10	485	319
octobre-10	485	319
novembre-10	486	326
décembre-10	486	343
janvier-11	498	324
février-11	505	332
mars-11	517	339
avril-11	529	325
mai-11	536	342
juin-11	538	344
juillet-11	548	364
août-11	564	352
septembre-11	572	375
octobre-11	634	382
novembre-11	645	389
décembre-11	654	389
janvier-12	683	385
février-12	699	391
mars-12	711	414
avril-12	716	425
mai-12	711	427
juin-12	706	428
juillet-12	708	431

Prix de référence	
	Sucre du quota €/t
1er juillet 2006	631,9
1er octobre 2008	541,5
1er octobre 2009	404,4

Source : Commission européenne

Evolution des prix moyens du sucre blanc communautaire
d'octobre 2006 à juillet 2012 (en €t)

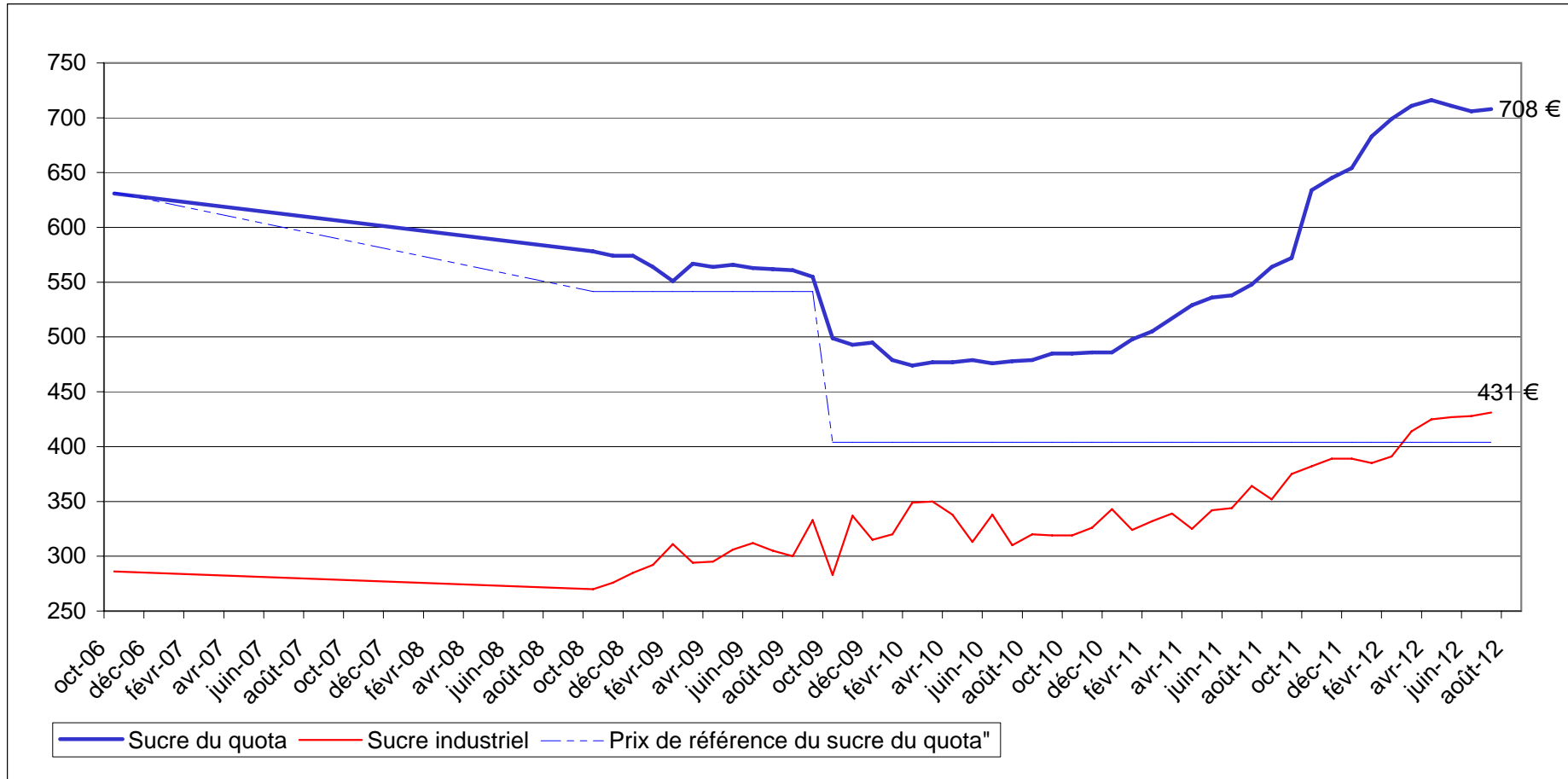

Source : CE

III – La situation française

BILAN FRANCAIS

Note méthodologique

Le bilan français du sucre est, à l'instar du bilan communautaire, un **bilan d'approvisionnement ou bilan de consommation**, conformément à l'article 22 du règlement 952/06. Les remarques méthodologiques apportées en pages 20 et 21 de ce bulletin sont également vrais pour le bilan français. Il recense sur une période donnée (campagne de 12 mois), l'ensemble des emplois d'un produit donné (en l'occurrence le sucre) et les ressources mobilisées pour équilibrer ces emplois.

Il répartit le sucre par campagne de consommation ou d'utilisation et non par campagne de production (notamment du fait de la présence de sucre produit lors de la campagne précédente dans les stocks initiaux).

La plupart des postes du bilan français du sucre du quota comme du sucre hors-quota sont connus sur la base des déclarations des opérateurs (fabricants, utilisateurs de sucre, exportateurs et importateurs) et des services douaniers, à l'exception notable du poste 'Consommation intérieure' qui est estimé par différence avec les autres postes du bilan.

En toute rigueur ce que l'on appelle consommation de sucre lors d'une campagne ne correspond pas à l'utilisation finale de ce sucre pour au moins deux raisons :

- les emplois de sucre décrivent les volumes de sucre **achetés** sur le marché intérieur par les industries utilisatrices ou bien exportés sur le reste de l'UE et les pays-tiers. Or il peut y avoir un décalage de plusieurs mois entre l'achat et/ou la livraison de sucre et son utilisation finale, par exemple pour le sucre industriel ; les quantités de sucre vendues et livrées ne correspondent donc pas obligatoirement aux quantités de sucre utilisées ou incorporées lors d'une campagne.
- le sucre alimentaire livré sur le marché intérieur n'est pas totalement consommé, au sens alimentaire du terme. Comme tout produit alimentaire, une partie de ce sucre fait l'objet de pertes ou de non consommation.

I. Ressources

L'ensemble des **ressources** regroupe les stocks initiaux en début de campagne, la production disponible de sucre de la campagne, les importations de sucre en l'état et dans les produits transformés :

1. **Stock initial** : par définition il est nul pour le sucre hors-quota ; pour le sucre du quota il s'agit du sucre de la campagne précédente non vendu au 30 septembre, propriété des fabricants, des raffineurs ou des sucres détenus à l'intervention publique en France. Le stock initial en début de campagne est égal au stock à la fin de la campagne précédente.
2. **Report de sucre** : ressource du bilan du sucre du quota, il correspond au sucre hors quota de la campagne précédente non vendu et qui devient le premier sucre du quota de la campagne en cours. Ce poste peut inclure le cas échéant les quantités de sucre du quota ayant fait l'objet d'une décision de **retrait** lors de la campagne précédente.
3. **Production fraîche** : il s'agit de la production fraîche, qui diffère de la production réglementaire. Cette dernière s'obtient en ajoutant à la production fraîche le report de sucre hors quota de la campagne précédente et en déduisant la quantité de sucre hors quota qui sera reportée sur la campagne suivante. Elle comprend en outre les sirops de sucre destinés à la production d'éthanol (calculé en équivalent sucre). La production fraîche est répartie entre quota et hors quota. La production disponible sous quota correspond au total de la production fraîche sous quota (c'est-à-dire le quota quand celui-ci est intégralement produit moins le report). La production hors quota s'obtient ensuite par différence entre la production fraîche de la campagne et la production fraîche sous quota. La production fraîche de sucre fait l'objet d'estimations jusqu'en décembre à partir des surfaces betteravières et d'une estimation des rendements moyens. En mars de l'année suivante, une fois la campagne de production achevée, les estimations de production sont remplacées par le chiffre issu de la déclaration provisoire des fabricants. Enfin, en décembre, est disponible le chiffre définitif de production, toujours sur la base des déclarations obligatoires des fabricants.
4. **Importations de sucre en l'état** : estimées en cours de campagne à la fois sur la base des contingents préférentiels, des certificats demandés et sur la base des statistiques douanières mensuelles.

5. **Importations de sucre dans les produits transformés** : estimées en cours de campagne sur la base des quantités importées lors la campagne précédente. Elles regroupent en leur affectant un coefficient de teneur en sucre (fixé par la Commission) les importations de produits contenant du sucre. Elles sont ensuite définitivement fixées sur la base des données enregistrées par les services douaniers.

II . Emplois :

Les ressources précédentes permettent d'équilibrer les emplois (consommation) suivants : les exportations vers pays tiers (sucre en l'état et dans les produits transformés), les stocks de fin de campagne, le report de sucre hors quota, et les livraisons sur le marché intérieur

1. **Livraisons sur le marché intérieur** : elles comprennent le sucre destiné à la consommation humaine, le sucre hors quota destiné aux utilisations non alimentaires et à la production d'alcool

Sucre alimentaire : désigne le sucre du quota livré comme sucre alimentaire. En toute rigueur, il correspond aux ventes de sucre destiné à la consommation alimentaire et diffère de celle-ci par le fait qu'une partie du sucre alimentaire vendu n'est pas consommé (pertes). C'est le seul poste qui ne fait l'objet d'aucune déclaration. Estimé en cours de campagne, en général sur la base de la précédente campagne, il est ensuite obtenu par différence entre l'ensemble des ressources de sucre du quota et les utilisations connues de sucre du quota (les exportations et le stock final). Il prend en compte le sucre de bouche et le sucre incorporé dans les produits transformés, les ventes aux ménages et aux collectivités,

- 1.1 **Industries chimiques et pharmaceutiques** : volumes de sucre hors-quota livré comme sucre industriel aux industries chimiques, pharmaceutiques et de la levure. Il s'agit bien des quantités de sucre livrées et non des quantités de sucre utilisées par ces industries. Ce poste est estimé en cours de campagne sur la base des déclarations mensuelles de livraisons de sucre industriel par les fabricants. La période de référence est une campagne de 14 mois, du 1^{er} Octobre de l'année n au 30 novembre de l'année n+1.

- 1.2 **Producteurs d'alcool** : volumes de sucre (sirops) livrés en distilleries pour la production d'alcool (dont alcool carburant)

2. **Exportations vers pays tiers et livraisons vers l'UE de sucre en l'état** : estimées en cours de campagne sur la base des certificats demandés (quota et hors quota), voire du niveau des exportations de la campagne précédente, elles sont ensuite estimées sur la base des données enregistrées par les services douaniers (données mises à jour et définitivement fixées au bout de 12 mois). S'agissant des RUP (régions ultra périphériques de l'Europe), les quantités livrées font l'objet d'une déclaration et portent sur une période de référence allant du 1^{er} Octobre de l'année n au 31 décembre de l'année n+1.

3. **Exportations de sucre dans les produits transformés** : estimées en cours de campagne sur la base des quantités exportées lors la campagne précédente. Elles regroupent en leur affectant un coefficient de teneur en sucre les exportations de produits contenant du sucre. Elles sont ensuite estimées sur la base des données enregistrées par les services douaniers (données mises à jour et définitivement fixées au bout de 12 mois).

III . Stocks fin de campagne :

- Stock de fin de campagne : défini pour le sucre du quota, il est estimé en cours de campagne, et définitivement fixé lors de la campagne suivante sur la base des déclarations des fabricants
- Report : estimé en cours de campagne, il fait l'objet d'une déclaration de la part des fabricants au plus tard le 15 avril de la campagne. Le report peut donc être connu dans les mois suivants.

BILANS FRANCAIS DE SUCRE

(en 1 000 tonnes, valeur blanc)

	2009/10 (Octobre- Septembre) (1)			2010/11 (Octobre- Septembre) (1) Provisoire			2011/12 (Octobre- Septembre) (1) Prévisionnel		
	Quota	Hors quota	Total	Quota	Hors quota	Total	Quota	Hors quota	Total
I - RESSOURCES									
1 - Stocks au 1^{er} octobre	253	0	253	196	0	196	139	0	139
- libres	253	0	253	196	0	196	139	0	139
- intervention	0	0	0	0	0	0	0	0	0
2 - Report	43		43	24		24	11		11
3- Production	3 344	1 565	4 910	3 238	1 245	4 483	3 411	1 783	5 194
- Métropole	2 914	1 546	4 460	2 981	1 245	4 225	2 994	1 783	4 777
- DOM	430	19	449	258		258	417		417
4 - Importations de sucre en l'état	400	0	400	411	0	411	380	0	380
3.1. Importations ACP et autres	160	0	160	169	0	169	140	0	140
3.2. Importations de l'UE	240		240	242		242	240		240
5 - Importations de sucre sous forme de produits transformés	727		727	744		744	740		740
6 - Remise en vente de sucre hors quota				158		158	144		144
TOTAL DES RESSOURCES	4 767	1 565	6 333	4 772	1 245	6 017	4 825	1 783	6 608
II - EMPLOIS									
1 - Livraisons sur le marché intérieur	2 103	871	2 974	2 094	693	2 786	2 090	816	2 906
1.1. Sucre alimentaire	2 103		2 103	2 094		2 094	2 090		2 090
1.2. Sucre pour Alcool et Ethanol		675	675		528	528		616	616
1.3. Sucre pour Chimie et Pharmacie		196	196		165	165		200	200
2 - Exportations de sucre en l'état	1 783	670	2 453	1 796	383	2 179	1 780	726	2 506
2.1. Exportations vers l'UE (hors Belgique)	1 706	45	1 751	1 787	86	1 872	1 750	110	1 860
2.2. Exportations vers les pays tiers	77	615	692	10	283	292	30	601	631
- avec restitutions	0		0	0		0	0		0
- sans restitutions	77		77	10		10	30		30
- sucre hors quota		615	615		283	283		601	601
2.3. Livraisons RUP		9	9		15	15		15	15
3 - Exportations de sucre sous forme de produits transformés	685		685	743		743	750		750
4 - Remise en vente de sucre hors quota					158	158		144	144
TOTAL DES UTILISATIONS	4 571	1 541	6 112	4 633	1 234	5 867	4 620	1 686	6 306
III - STOCKS AU 30 SEPTEMBRE									
- libres	196	0	196	139	0	139	205	0	205
- intervention	0	0	0	0	0	0	0	0	0
- report / retrait	0	24	24	0	11	11	0	98	98
TOTAL DES STOCKS AU 30 SEPTEMBRE	196	24	221	139	11	150	205	98	303

(1) Les différences qui peuvent être constatées entre les différents totaux sont liés à des écarts d'arrondis.

Sources : COMEXT, FranceAgriMer

**DIAGRAMME DE GESTION
DE LA CAMPAGNE SUCRIERE FRANCAISE 2011/12
1^{er} octobre 2011 - 30 septembre 2012**

(en t de sucre blanc)

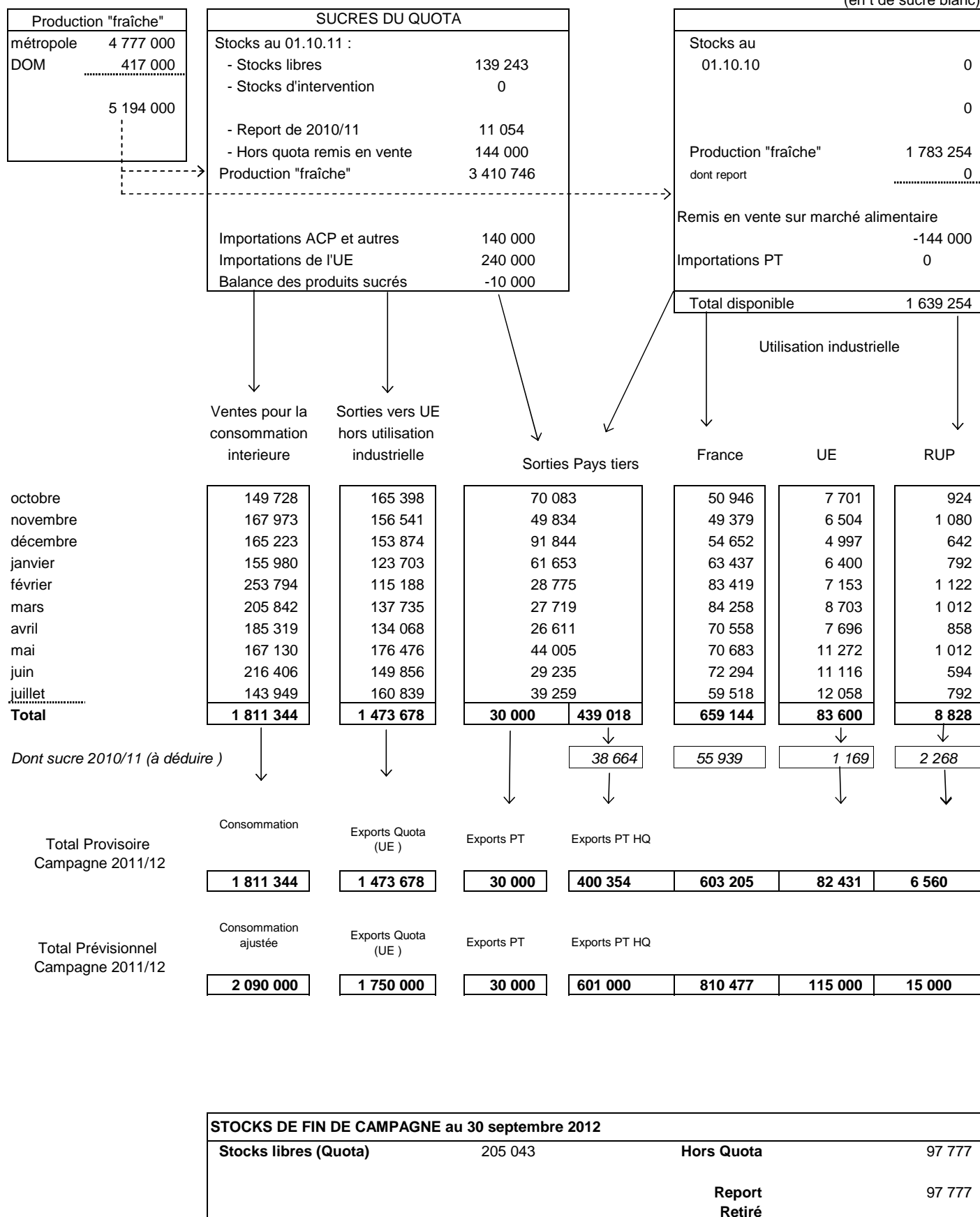

**BILANS FRANCAIS MENSUELS -
ESTIMATION DES VENTES POUR LA CONSOMMATION INTERIEURE
Campagne 2011/12**

(en t de sucre blanc)

	TOTAL 01.10.10 30.09.11	OCTOBRE 2011	NOVEMBRE 2011	DECEMBRE 2011	JANVIER 2012	FEVRIER 2012	MARS 2012	AVRIL 2012	MAI 2012	JUIN 2012	JUILLET 2012	TOTAL 01.10.11 31.07.12
I - APPORTS SUR LE MARCHÉ												
a) Mises sur le marché par les fabricants (y compris sucre industriel et intervention)	4 519 596	397 563	387 847	447 136	400 252	460 610	428 490	399 500	450 256	448 030	372 606	4 192 290
b) Importations de l'UE :	241 452	19 021	17 263	20 044	14 291	17 613	20 460	21 071	19 081	26 134	22 080	197 058
- en l'état	679 217	58 876	55 979	53 653	51 726	55 848	63 193	60 312	58 710	65 395	56 402	580 094
- produits transformés												
c) Importations des pays tiers :	181 240	26 650	27 642	3 239	1 952	11 109	15 097	4 024	3 885	2 755	24 613	120 966
- en l'état	64 975	5 461	5 354	5 199	4 908	5 219	6 261	5 147	5 738	6 207	5 573	55 067
- produits transformés												
TOTAL	5 686 480	507 571	494 085	529 271	473 129	550 399	533 501	490 054	537 670	548 521	481 274	5 145 475
II - EXPORTATIONS												
a) Sur l'UE :	1 885 654	174 023	164 125	159 513	130 895	123 463	147 450	142 622	188 760	161 566	173 689	1 566 106
- en l'état	81 304	7 701	6 504	4 997	6 400	7 153	8 703	7 696	11 272	11 116	12 058	83 600
- dont sucre industriel	16 386	924	1 080	642	792	1 122	1 012	858	1 012	594	792	8 828
- dont RUP	582 673	47 972	48 923	44 207	48 133	46 141	52 454	50 384	52 645	52 995	49 789	493 643
- produits transformés												
b) Sur pays tiers :	328 257	70 083	49 834	91 844	61 653	28 775	27 719	26 611	44 005	29 235	39 259	469 018
- en l'état (y compris Hors quota)	160 393	14 819	13 851	13 832	13 031	14 807	15 778	14 560	14 447	16 025	15 070	146 220
- produits transformés												
TOTAL	2 956 977	306 897	276 733	309 396	253 712	213 186	243 401	234 177	299 857	259 821	277 807	2 674 987
III - LIVRAISONS MARCHÉ INTERIEUR (I - II)	2 729 503	200 674	217 352	219 875	219 417	337 213	290 100	255 877	237 813	288 700	203 467	2 470 488
- Métropole (1)	2 005 579	146 793	162 945	161 638	153 100	251 247	203 199	183 084	164 822	214 267	141 312	1 782 407
- DOM	39 725	2 935	5 028	3 585	2 880	2 547	2 643	2 235	2 308	2 139	2 637	28 937
- Sucre industriel	684 199	50 946	49 379	54 652	63 437	83 419	84 258	70 558	70 683	72 294	59 518	659 144

(1) Les chiffres indiqués ne comprennent pas le sucre industriel

Sources : Douanes et FranceAgriMer

**EVOLUTION DES VENTES POUR LA CONSOMMATION INTERIEURE (1)
JUSQU'AU MOIS DE JUILLET 2012**

(en t de sucre blanc)

MOIS	CAMPAGNE 2006/07		CAMPAGNE 2007/08		CAMPAGNE 2008/09		CAMPAGNE 2009/10		CAMPAGNE 2010/11		MOYENNE 5 CAMPAGNES		CAMPAGNE 2011/12	
	Ventes du mois	Ventes cumulées	Ventes du mois	Ventes cumulées	Ventes du mois	Ventes cumulées	Ventes du mois	Ventes cumulées	Ventes du mois	Ventes cumulées	Ventes du mois	Ventes cumulées	Ventes du mois	Ventes cumulées
octobre	242 586	242 586	277 897	277 897	182 209	182 209	223 106	223 106	217 394	217 394	169 854	169 854	(2) 200 674	200 674
novembre	215 631	458 217	258 671	536 568	268 455	450 664	186 185	409 291	215 191	432 585	177 957	347 811	(2) 217 352	418 026
décembre	212 653	670 870	210 815	747 383	123 162	573 826	231 834	641 125	195 588	628 173	148 390	496 201	(2) 219 875	637 901
janvier	247 642	918 512	250 328	997 711	227 995	801 821	300 183	941 308	235 124	863 297	199 066	695 267	(2) 219 417	857 318
février	226 698	1 145 210	235 089	1 232 800	255 191	1 057 012	257 338	1 198 646	253 530	1 116 827	199 048	894 315	(2) 337 213	1 194 531
mars	210 777	1 355 987	276 233	1 509 033	261 321	1 318 333	231 316	1 429 962	252 391	1 369 218	194 786	1 089 101	(2) 290 100	1 484 631
avril	231 163	1 587 150	273 326	1 782 359	281 501	1 599 834	294 763	1 724 725	226 480	1 595 698	209 484	1 298 585	(2) 255 877	1 740 508
mai	245 963	1 833 113	257 503	2 039 862	273 897	1 873 731	192 396	1 917 121	243 847	1 839 545	190 047	1 488 632	(2) 237 813	1 978 321
juin	286 180	2 119 293	271 703	2 311 565	275 108	2 148 839	290 375	2 207 496	263 105	2 102 650	217 151	1 705 783	(2) 288 700	2 267 021
juillet	186 153	2 305 446	231 072	2 542 637	304 998	2 453 837	230 596	2 438 092	201 465	2 304 115	193 060	1 898 844	(2) 203 467	2 470 488
août	218 919	2 524 365	250 973	2 793 610	245 810	2 699 647	229 784	2 667 876	(2) 187 339	2 491 454	176 973	2 075 816		
septembre	238 000	2 762 365	358 913	3 152 523	229 269	2 928 916	263 839	2 931 715	(2) 238 049	2 729 503	198 403	2 274 219		

(1) Les chiffres indiqués incluent les tonnages utilisés en tant que sucre industriel

(2) Chiffres encore provisoires.

Source : FranceAgriMer

**EVOLUTION DES VENTES POUR LA CONSOMMATION INTERIEURE (1)
EN CUMUL MOBILE SUR DOUZE MOIS JUSQU'AU MOIS DE JUILLET 2012**

(en t de sucre blanc)

MOIS	ANNEE 2006	ANNEE 2007	ANNEE 2008	ANNEE 2009	ANNEE 2010	ANNEE 2011	ANNEE 2012
janvier	2 175 345	2 357 610	2 841 564	2 956 633	3 068 403	2 853 704	(2) 2 723 524
février	2 184 124	2 500 304	2 849 955	2 976 735	3 070 550	2 849 896	(2) 2 807 207
mars	2 176 021	2 458 627	2 915 411	2 961 823	3 040 545	2 870 971	(2) 2 844 916
avril	2 147 164	2 547 171	2 957 574	2 969 998	3 053 807	2 802 688	(2) 2 874 313
mai	2 185 145	2 769 155	2 969 114	2 986 392	2 972 306	2 854 139	(2) 2 868 279
juin	2 157 914	2 686 115	2 954 637	2 989 797	2 987 573	2 826 869	(2) 2 893 874
juillet	2 168 632	2 683 874	2 999 556	3 063 723	2 913 171	(2) 2 797 738	(2) 2 895 876
août	2 121 839	2 738 627	3 031 610	3 058 560	2 897 145	(2) 2 755 293	
septembre	2 129 290	2 762 365	3 152 523	2 928 916	2 931 715	(2) 2 729 503	
octobre	2 164 865	2 797 676	3 056 835	2 969 813	2 926 003	(2) 2 712 783	
novembre	2 209 668	2 840 716	3 066 619	2 887 543	2 955 009	(2) 2 714 944	
décembre	2 243 958	2 838 878	2 978 966	2 996 215	2 918 763	(2) 2 739 231	

(1) Les chiffres indiqués incluent les tonnages utilisés en tant que sucre industriel.

(2) Chiffres encore provisoires.

Source : FranceAgriMer

ETAT DES STOCKS DE SUCRE DETENUS EN FRANCE PAR LES FABRICANTS - 2011/2012
(au dernier jour de chaque mois)

	SEPTEMBRE 2011	OCTOBRE 2011	NOVEMBRE 2011	DECEMBRE 2011	JANVIER 2012	FEVRIER 2012	MARS 2012	AVRIL 2012	MAI 2012	JUIN 2012	JUILLET 2012
I - SUCRES LIBRES (Quota et importés)											
- Métropole	766 452	1 928 693	2 558 144	2 370 744	2 185 413	2 077 599	1 812 836	1 564 637	1 266 434	1 011 348	754 927
- Réunion	67 721	91 976	117 652	109 591	93 297	87 194	57 175	32 368	15 804	12 141	23 783
- Antilles	7 286	5 652	4 628	3 203	1 891	8 686	21 458	18 974	17 252	19 435	8 981
Total	841 459	2 026 321	2 680 424	2 483 538	2 280 601	2 173 479	1 891 469	1 615 979	1 299 490	1 042 924	787 691
Dont production de la campagne suivante	702 170										16 299
II - INTERVENTION											
- Entrées											
- Sorties											
Total											
III AUTRES SUCRES											
-Sucres reportés	11 092	0	0	0	0	0	0	0	0	0	0
-Sucres hors quota	98 042	-18 378	363 800	1 208 919	1 324 890	1 062 965	931 130	810 410	688 033	510 195	412 837
-Sucres retirés	0	0	0	0	0	0	0	0	0	0	0
-Sucres sous régime de perfectionnement actif	19 400	19 015	17 398	15 070	14 595	16 170	13 900	11 360	10 887	10 887	10 887
III - STOCK TOTAL	969 993	2 026 958	3 061 622	3 707 527	3 620 086	3 252 614	2 836 499	2 437 749	1 998 410	1 564 006	1 211 415

Source : FranceAgriMer

IV– La situation des DOM

BILANS DOM simplifiés (juillet - juin)

(en t de sucre blanc)

	2010/11 (Juillet - Juin) Provisoire			2011/12 (Juillet - Juin) Prévisionnel		
	Antilles	Réunion	Total	Antilles	Réunion	Total
I - RESSOURCES						
1 - Stocks au 1er juillet	15 926	17 798	33 724	23 984	5 901	29 885
2 - Production	53 612	203 994	257 606	112 249	303 751	416 000
<i>dont TAF métropole (à déduire)</i>				57 500	100 683	158 183
3 - Importations de sucre en l'état	13 384	1 836	15 220	11 885	1 275	13 161
3.1. Importations des pays tiers	75	3	78	48	2	50
3.2. Importations de l'UE	13 310	1 833	15 143	11 837	1 273	13 111
TOTAL DES RESSOURCES (Hors TAF)	82 922	223 628	306 550	90 619	210 244	300 863
II - UTILISATIONS						
1 - Consommation intérieure	12 308	22 617	34 925	12 086	24 430	36 516
2 - Exportations de sucre en l'état	36 348	195 110	231 458	71 048	176 834	247 882
2.1. Exportations vers l'UE	36 334	195 107	231 441	71 038	176 834	247 872
2.2. Exportations vers les pays tiers	14	3	17	10	0	10
TOTAL DES UTILISATIONS	48 656	217 727	266 383	83 134	201 264	284 398
III - STOCKS AU 30 JUIN						
- libres	23 984	5 901	40 167	7 484	8 981	16 465
	⁽¹⁾					
TOTAL DES STOCKS AU 30 JUIN	23 984	5 901	40 167	7 484	8 981	16 465

* Bilans simplifiés, hors sucre dans les produits transformés

(1) Il s'agit, pour les antilles, d'un stock calculé et non du stock déclaré.

Production des DOM

	2009/10			2010/11			2011/12		
	Reunion	Antilles	Total DOM	Reunion	Antilles	Total DOM	Reunion	Antilles	Total DOM
juillet	26 102		26 102	16 588		16 588	12 137		12 137
août	40 759		40 759	40 895		40 895	41 569		41 569
septembre	24 865		24 865	43 883		43 883	44 615		44 615
octobre	52 031		52 031	47 705		47 705	48 044		48 044
novembre	43 295		43 295	43 291		43 291	41 096		41 096
décembre	150 533		150 533	11 632		11 632	15 607		15 607
janvier		50 000	50 000		0	0	0		0
février		3 036	3 036		218	218	100 683	65 064	165 747
mars		13 862	13 862		10 643	10 643		14 694	14 694
avril		17 433	17 433		12 356	12 356		9 602	9 602
mai		14 506	14 506		8 968	8 968		9 616	9 616
juin		10 945	10 945		11 145	11 145		12 028	12 028
juillet		2 111	2 111		10 282	10 282		1 245	1 245
Total	337 585	111 893	449 478	203 994	53 612	257 606	303 751	112 249	416 000
<i>Dont TAF</i>	<i>134 000</i>	<i>50 000</i>	<i>184 000</i>	<i>0</i>	<i>0</i>	<i>0</i>	<i>100 683</i>	<i>57 500</i>	<i>158 183</i>

Source : FranceAgriMer

EXPORTATIONS DE SUCRE DES DOM PAR DESTINATION ... (1)

(en t de sucre blanc)

... DEPUIS LES ANTILLES																		
	ALL	BEL	BUL	ESP	GRE	IRL	ITA	PB	POL	POR	ROU	R. TCH	RU	METROP	DOM (2)	TOTAL UE	PT	TOTAL
Campagne 2007/08																		
Total (Oct 07 à Sept 08)	-	851	-	-	-	-	1 463	-	11 080	7 889	-	-	-	34 367	-	55 943	-	55 943
Campagne 2008/09																		
Total (Oct 08 à Sept 09)	-	257	-	-	-	-	1 393	-	-	-	-	-	24 790	21 666	-	48 462	-	48 462
Campagne 2009/10																		
Total (Oct 09 à Sept 10)	-	39	-	199	-	-	1 646	-	-	19 207	-	-	235	29 504	-	51 174	6	51 180
Campagne 2010/11																		
Total (Oct 10 à Sept 11)																		
- octobre 2010	-	-	-	20	-	-	98	-	-	-	-	-	-	39	-	157	4	161
- novembre "	-	78	-	-	-	-	59	-	-	-	-	-	117	-	-	254	-	254
- décembre "	-	59	-	-	-	-	59	-	-	-	-	-	114	445	-	677	-	677
- janvier 2011	-	-	-	21	-	-	259	-	-	-	-	-	-	39	-	319	1	320
- février "	195	-	-	-	-	-	352	-	-	-	-	-	-	666	-	1 213	-	1 213
- mars "	195	-	-	-	-	-	-	-	-	-	-	-	527	300	-	1 022	5	1 027
- avril "	98	59	-	-	-	-	-	-	-	-	-	-	39	12 187	-	12 383	1	12 384
- mai "	-	585	-	-	-	-	119	-	-	-	-	-	-	392	-	1 096	1	1 097
- juin "	-	-	-	-	-	-	374	-	-	-	-	-	191	10 114	-	10 679	1	10 680
- juillet "	585	-	-	-	-	-	371	-	-	-	-	-	365	7 794	-	9 115	2	9 117
- août "	-	-	20	-	-	-	178	-	-	-	-	-	101	6 584	-	6 883	-	6 883
- septembre "	-	59	-	384	-	-	-	-	-	-	-	-	47	270	-	760	-	760
Total	1 073	840	20	425	-	-	1 869	-	-	-	-	-	1 501	38 830	-	44 558	15	44 573
Campagne 2011/12																		
Total (Oct 11 à Sept 12)																		
- octobre 2011	-	-	39	94	-	-	527	-	-	-	-	-	-	118	-	778	3	781
- novembre "	-	-	20	-	-	-	80	-	-	-	-	39	94	43	-	276	-	276
- décembre "	-	59	20	-	-	-	757	-	-	-	-	-	-	74	-	909	1	910
- janvier 2012	-	-	56	-	-	-	-	-	-	-	-	-	86	217	-	359	-	359
- février "	-	-	-	-	-	-	-	-	-	-	-	-	107	40	-	147	1	148
- mars "	-	195	39	-	-	-	312	-	-	-	-	-	-	429	-	975	1	976
- avril "	-	-	-	-	-	-	-	-	-	-	-	40	-	11 431	-	11 471	2	11 473
- mai "	-	-	39	-	-	-	158	1 463	-	-	-	-	39	8 695	-	10 393	-	10 393
- juin "	-	-	-	-	-	-	466	500	-	-	-	-	23	7 984	-	8 973	-	8 973
- juillet "	390	196	39	-	-	-	117	-	-	-	-	-	193	9 790	-	10 725	4	10 729
Total	390	450	252	94	-	-	2 417	1 963	-	-	-	118	503	38 821	-	45 005	12	45 017

... DEPUIS LA REUNION																		
	ALL	BEL	BUL	ESP	GRE	IRL	ITA	PB	POL	POR	ROU	R. TCH	RU	METROP	DOM	TOTAL UE	PT	TOTAL
Campagne 2007/08																		
Total (Oct 07 à Sept 08)	33 453	-	-	3 905	676	496	8 003	-	13 695	-	-	-	4 914	118 041	-	190 984	6	190 990
Campagne 2008/09																		
Total (Oct 08 à Sept 09)	3 707	472	23	3 528	582	1 036	8 259	-	44	94	11 554	-	4 910	118 301	-	152 510	6	152 516
Campagne 2009/10																		
Total (Oct 09 à Sept 10)	5 809	408	92	56 086	706	1 283	8 666	-	44	12 675	26 423	-	16 876	60 731	-	189 790	16	189 806
Campagne 2010/11																		
Total (Oct 10 à Sept 11)																		
- octobre 2010	620	107	-	845	45	129	1 186	-	22	-	-	-	22 718	14 688	-	40 360	-	40 360
- novembre "	101	-	-	-	81	107	316	-	-	-	-	-	450	1 752	636	3 443	-	3 443
- décembre "	767	-	23	980	23	107	960	-	-	67	-	-	11 525	2 124	-	16 576	-	16 576
- janvier 2011	470	-	-	11 670	158	107	751	-	-	45	-	-	-	1 439	-	14 640	-	14 640
- février "	419	-	-	524	23	107	765	-	-	-	10 725	-	-	1 030	-	16 551	-	16 551
- mars "	549	-	23	1 062	338	86	1 006	-	-	-	-	-	815	3 867	2	7 748	-	7 748
- avril "	534	-	-	23 652	242	215	371	-	-	-	-	-	472	2 056	2	27 544	-	27 544
- mai "	411	193	23	11 932	45	193	1 448	-	-	-	-	-	86	3 214	-	17 545	-	17 545
- juin "	-	-	23	-	-	-	362	-	-	-	-	-	150	1 770	3	2 308	-	2 308
- juillet "	789	-	-	458	-	107	737	-	-	-	-	-	129	2 373	3	4 596	-	4 596
- août "	521	193	-	656	113	193	622	-	-	-	-	-	429	2 950	2	5 679	-	5 679
- septembre "	324	193	45	1 481	45	107	1 171	-	22	-	11 603	-	858	3 180	-	19 029	-	19 029
Total	5 505	686	137	53 260	1 113	1 458	9 695	-	44	112	22 328	-	38 662	42 371	648	176 019	-	176 019
Campagne 2011/12																		
Total (Oct 11 à Sept 12)																		
- octobre 2011	654	-	23	135	89	-	809	-	-	-	-	-	11 754	8 947	2	22 413	-	22 413
- novembre "	541	-	23	823	88	107	898	-	-	-	-	-	429	7 764	-	10 673	-	10 673
- décembre "	479	-	90	613	177	107	987	-	-	-	-	-	10 938	6 912	2	20 305	-	20 305
- janvier 2012	326	193	45	477	23	215	596	-	22	67	-	-	11 643	2 655	-	16 262	-	16 262
- février "	480	-	-	436	135	-	812	-	-	-	-	-	150	1 792	3	3 808	-	3 808
- mars "	480	-	68	25 019	90	236	775	-	-	-	-	-	794	3 574	-	31 036	-	31 036
- avril "	685	-	23	20 913	202	132	765	-	-	-	-	-	1 056	1 604	-	25 380	-	25 380
- mai "	371	193	23	-	225	107	851	-	22	-	10 481	-	644	1 384	2	14 302	-	14 302
- juin "	221	-	46	818	69	132	473	-	-	-	-	-	176	1 414	2	3 351	-	3 351
- juillet "	946	-	-	172	178	86	401	-	22	-	-	-	672	3 114	1	5 592	-	5 592
Total	5 183	386	341	49 406	1 276	1 122	7 367	-	66	67	10 481	-	38 256	39 160	12	153 122	-	153 122

(1) Seuls sont indiqués les Etats vers lesquels du sucre a été exporté depuis 2006/07.

(2) Y compris les échanges entre la Guadeloupe et la Martinique et vers la Guyane.

Sources : Douanes

IMPORTATIONS DE SUCRE DES DOM PAR ORIGINE ..(1)

(en t de sucre blanc)

... AUX ANTILLES												
	ALL	BEL	ESP	ITA	PB	RU	METROP	DOM (2)	Autres UE	TOTAL UE	PT	TOTAL
Campagne 2007/08 <i>Total (Oct 07 à Sept 08)</i>	-	-	-	-	15	-	12 787	390	-	13 192	63	13 255
Campagne 2008/09 <i>Total (Oct 08 à Sept 09)</i>	-	135	17	-	-	-	12 762	39	2	12 955	24	12 980
Campagne 2009/10 <i>(Oct 09 à Sept 10)</i>	16	44	13	-	25	-	12 788	60	116	13 063	42	13 105
Campagne 2010/11 <i>(Oct 10 à Sept 11)</i>												
- octobre 2010	-	-	-	-	-	-	880	-	-	880	9	888
- novembre "	-	-	3	-	-	-	1 057	-	1	1 061	9	1 070
- décembre "	-	-	3	-	-	-	1 036	-	5	1 044	11	1 055
- janvier 2011	3	-	9	-	215	-	786	-	3	1 016	5	1 022
- février "	-	-	1	-	-	-	701	-	3	705	3	708
- mars "	5	-	3	-	120	-	1 603	-	7	1 738	5	1 743
- avril "	-	-	0	-	-	-	910	-	2	912	10	921
- mai "	2	-	2	-	24	-	1 405	-	6	1 439	2	1 441
- juin "	-	-	4	-	-	-	916	-	8	928	3	931
- juillet "	-	-	4	-	-	-	798	-	8	810	6	816
- août "	3	-	2	-	-	-	679	-	2	686	3	689
- septembre "	-	-	-	-	-	-	1 382	-	3	1 385	6	1 391
Total	13	-	31	-	359	-	12 151	-	48	12 603	72	12 675
Campagne 2011/12 <i>(Oct 11 à Sept 12)</i>												
- octobre 2011	5	0	-	-	-	-	1 163	-	5	1 173	2	1 175
- novembre "	-	-	4	-	-	-	777	-	6	787	7	794
- décembre "	8	-	11	-	-	-	1 168	225	4	1 416	2	1 418
- janvier 2012	-	-	5	-	-	-	785	129	-	919	3	922
- février "	-	-	2	-	92	-	870	-	-	964	4	968
- mars "	-	0	-	-	92	-	1 110	-	-	1 202	5	1 207
- avril "	-	-	3	-	-	-	831	-	-	834	4	838
- mai "	3	0	5	-	16	-	676	-	-	701	3	704
- juin "	-	-	8	-	43	-	910	-	-	961	3	964
- juillet "	-	-	7	-	-	-	743	-	-	750	4	754
Total	15	1	45	-	243	-	9 033	354	15	9 707	37	9 744

... A LA REUNION												
	ALL	BEL	ESP	ITA	PB	RU	METROP	DOM	Autres UE	TOTAL UE	PT	TOTAL
Campagne 2007/08 <i>Total (Oct 07 à Sept 08)</i>	-	64	7	1	1	-	786	-	-	859	2	861
Campagne 2008/09 <i>Total (Oct 08 à Sept 09)</i>	-	-	9	1	-	100	694	-	-	804	-	804
Campagne 2009/10 <i>(Oct 09 à Sept 10)</i>	-	-	10	-	-	-	1 566	-	-	1 576	3	1 579
Campagne 2010/11 <i>(Oct 10 à Sept 11)</i>												
- octobre 2010	-	-	-	-	-	-	32	-	-	32	-	32
- novembre "	-	-	-	-	-	-	7	-	-	7	-	7
- décembre "	-	-	-	-	-	-	69	-	-	69	-	69
- janvier 2011	-	-	-	-	-	-	27	-	-	27	-	27
- février "	-	-	-	-	-	-	69	-	-	69	-	69
- mars "	-	-	10	-	-	-	84	-	-	94	-	94
- avril "	-	-	-	-	-	-	648	-	-	648	-	648
- mai "	-	-	-	-	-	-	377	-	-	377	-	377
- juin "	-	-	-	-	-	-	341	-	-	341	-	341
- juillet "	-	-	-	-	-	-	1	-	-	1	-	1
- août "	-	1	-	-	-	-	58	-	-	59	1	60
- septembre "	-	-	-	-	-	-	22	-	-	22	-	22
Total	-	1	10	-	-	-	1 735	-	-	1 746	1	1 747
Campagne 2011/12 <i>(Oct 11 à Sept 12)</i>												
- octobre 2011	-	-	-	-	-	-	31	-	-	31	1	32
- novembre "	-	-	-	-	-	-	28	-	-	28	-	28
- décembre "	-	-	-	-	-	-	30	-	-	30	-	30
- janvier 2012	-	-	-	-	-	-	3	-	-	3	-	3
- février "	-	-	-	-	-	-	47	-	-	47	-	47
- mars "	-	-	-	-	-	-	170	-	-	170	-	170
- avril "	-	-	-	-	-	-	332	-	-	332	-	332
- mai "	-	-	-	-	-	-	352	-	-	352	-	352
- juin "	-	-	-	-	-	-	201	-	-	201	-	201
- juillet "	-	-	-	-	-	-	34	-	-	34	-	34
Total	-	-	-	-	-	-	1 226	-	-	1 226	1	1 227

(1) Seuls sont indiqués les Etats depuis lesquels du sucre a été importé depuis 2006/07.

(2) Y compris les échanges entre la Guadeloupe et la Martinique et vers la Guyane.

Sources : Douanes

Exportations mensuelles (métropole comprise) de sucre des DOM par nature

Campagnes	17011110		17011190		17011290		17019100		17019910		17019990		17011390		17011490		17011410		Total			
	Reunion	Antilles	Reunion	Antilles	Reunion	Antilles	Reunion	Antilles	Reunion	Antilles	Reunion	Antilles	Reunion	Antilles	Reunion	Antilles	Reunion	Antilles	Reunion	Antilles		
2006/07																						
Total	101 920	83 531	97 872	6 787	0	122	0	122	0	125	1	0							199 792	90 566		
2007/08																						
Total	80 956	43 198	114 929	13 511	0	0	0	286	2	383	0	0							195 887	57 379		
2008/09																						
Total	79 630	45 181	72 874	3 486	0	12	0	23	0	2	2	38							152 506	48 742		
2009/10																						
Total	115 007	42 523	74 686	8 665	0	0	0	10	110	5	2	0							189 806	51 203		
2010/11																						
oct-10	22 181	0	17 276	162	0	0	0	0	902	0	0	0								40 360	162	
nov-10	0	0	3 224	254	0	0	0	0	220	0	0	0								3 444	254	
déc-10	10 238	0	6 205	676	0	0	0	0	132	0	0	0								16 575	676	
janv-11	11 603	0	3 037	320	0	0	0	0	0	0	0	0								14 639	320	
févr-11	10 725	0	5 826	1 214	0	0	0	0	0	0	0	0								16 551	1 214	
mars-11	0	0	7 747	1 027	0	0	0	0	0	0	0	0								7 747	1 027	
avr-11	23 303	11 702	4 239	681	0	0	0	0	0	0	2	0								27 543	12 384	
mai-11	11 408	0	6 137	1 096	0	0	0	0	0	2	0	0								17 545	1 098	
juin-11	0	9 767	2 306	913	0	0	0	0	0	0	1	0								2 307	10 680	
juil-11	0	7 346	4 595	1 771	0	0	0	0	0	0	0	0								4 596	9 117	
août-11	0	6 505	5 679	378	0	0	0	0	0	0	0	0								5 679	6 883	
sept-11	11 603	229	7 426	530	0	0	0	0	0	0	0	1								19 029	760	
Total	101 059	35 549	73 698	9 021	0	0	0	0	1 254	2	4	2								176 015	44 573	
2011/12																						
oct-11	11 213	39	10 428	740	0	0	0	0	770	0	0	0								22 411	780	
nov-11	0	0	10 430	275	0	0	0	0	242	0	0	0								10 672	275	
déc-11	10 530	0	9 773	910	0	0	0	0	0	0	0	0								20 303	910	
janv-12					0	207	0	0	0	0	0	0	0	0	0	4 854	152	11 408	0	0	16 261	359
févr-12					0	68	0	0	0	0	0	0	0	0	0	3 805	79	0	0	0	3 805	147
mars-12					0	0	0	0	0	0	0	0	0	0	0	6 659	976	24 375	0	0	31 034	976
avr-12					0	0	0	0	0	0	0	0	0	0	0	5 245	353	19 500	10 832	0	24 745	11 186
mai-12					0	0	0	0	0	0	0	0	0	0	0	3 820	2 050	10 481	8 343	0	14 301	10 393
juin-12					0	286	0	0	0	0	0	0	0	0	0	3 266	1 636	0	6 833	0	3 266	8 755
juil-12					0	199	0	0	0	1	0	0	0	0	0	5 590	7 101	0	3 428	0	5 590	10 730
Total	21 743	39	30 631	1 925	0	760	0	0	1 012	1	0	0	0	0	33 239	12 348	65 764	29 437	0	152 389	44 511	

17011110 : Sucres de canne, bruts, sans addition d'aromatisants ou de colorants, destinés à être raffinés

17011190 : Sucres de canne, bruts, sans addition d'aromatisants ou de colorants (à l'excl. des sucres destinés à être raffinés)

17019100 : Sucres de canne ou de betterave, à l'état solide, additionnés d'aromatisants ou de colorants

17019910 : Sucres blancs, sans addition d'aromatisants ou de colorants, contenant, à l'état sec, en poids déterminé selon la méthode polarimétrique, 99,5% ou plus de saccharose

17019990 : Sucres de canne ou de betterave et saccharose chimiquement pur, à l'état solide (hors sucres bruts, sucres de canne ou de betterave additionnés d'aromatisants ou de colorants ainsi que des sucres blancs)

Les nouveaux codes 17011390 et 17111490 se substituent au 17011190 à partir du 1er janvier 2012. Cela reste du sucre de canne non destiné à être raffiné.

Les nouveaux codes 17011310 et 17111410 se substituent au 17011110 à partir du 1er janvier 2012. Cela reste du sucre de canne destiné à être raffiné.

Source : Douanes

Importations mensuelles de sucre (métropole comprise) des DOM par nature (NC)

Campagnes	17011110		17011190		17011290		17019100		17019910		17019990		17011390		17011410		17011490		Total		
	Reunion	Antilles Guyane	Reunion	Antilles Guyane	Reunion	Antilles Guyane	Reunion	Antilles Guyane	Reunion	Antilles Guyane	Reunion	Antilles Guyane	Reunion	Antilles Guyane	Reunion	Antilles Guyane	Reunion	Antilles Guyane	Reunion	Antilles Guyane	
2006/07																					
Total	0,0	0,0	35,7	1873,3	20,7	119,7	21,6	4,1	392,9	12725,7	192,7	1402,4	-	-	-	-	-	-	663,5	16125,2	
2007/08																					
Total	0,0	0,0	27,0	522,4	0,4	25,6	32,4	0,4	567,0	11336,4	233,6	283,6	-	-	-	-	-	-	860,3	12168,3	
2008/09																					
Total	0,0	409,5	54,6	489,1	12,4	76,8	46,9	1,2	576,7	10705,2	112,8	238,5	-	-	-	-	-	-	803,4	11920,4	
2009/10																					
Total	0,1	0,0	32,0	349,6	2,7	113,6	38,9	11,0	1268,3	9950,7	201,3	672,6	-	-	-	-	-	-	1578,9	12001,6	
2010/11																					
oct-10	0,0	0,0	0,0	129,86	0,0	0,5	6,4	1,9	5,5	677,0	20	80							31,9	889,0	
nov-10	0,0	0,0	0,0	0,2	0,0	2,8	2,2	5,0	0,1	1002,4	4	60							6,6	1069,9	
déc-10	0,0	0,0	17,0	29,8	0,0	0,3	8,2	1,5	23,6	1000,0	20	23							68,6	1054,6	
janv-11	0,0	0,0	0,0	22,2	0,0	0,0	1,8	2,1	25,0	956,5	0,0	39,7							26,8	1020,6	
févr-11	0,0	0,0	0,1	23,8	0,0	0,0	2,3	0,8	40,1	677,9	26,9	5,6							69,4	707,9	
mars-11	0,0	0,0	0,0	128,2	0,0	0,6	0,4	2,9	80,6	1569,0	13,6	42,6							94,6	1743,3	
avr-11	0,0	0,0	0,0	108,1	20,7	46,6	0,6	2,1	23,6	753,9	602,9	10,8							647,8	921,6	
mai-11	0,0	0,0	1,1	0,3	0,0	3,3	2,8	2,2	180,1	1424,8	193,4	10,9							377,3	1441,6	
juin-11	0,0	0,0	0,0	47,5	0,2	0,5	0,1	6,0	330,1	868,3	11,0	8,8							341,5	931,1	
juil-11	0,0	0,0	0,0	43,5	0,0	44,1	0,0	5,2	0,0	718,2	1,7	4,2							1,7	815,1	
août-11	0,2	0,0	0,0	2,2	0,0	0,5	12,1	1,4	24,2	674,7	22,7	10,2							59,2	689,0	
sept-11	0,0	0,0	0,0	1,4	1,4	24,0	9,9	2,7	0,5	1355,2	10,0	7,7							21,8	1391,0	
Total	0,2	0,1	18,2	535,8	20,9	123,2	37,0	33,7	733,0	10322,6	916,1	302,8	-	-	-	-	-	-	1747,2	12674,6	
2011/12																					
oct-11	0,0	0,0	0,0	43,7	0,0	44,0	8,6	0,8	0,3	1063,6	22,234	22,934							31,2	1175,1	
nov-11	0,0	0,0	0,4	131,5	0,6	24,2	0,0	2,8	0,3	625,8	26,842	10,707							28,1	795,1	
déc-11	0,0	0,0	13,1	276,2	0,0	24,5	0,7	3,5	4,2	1096,2	11,614	17,124							29,6	1417,4	
janv-12					0,0	24,7	2,0	5,4	0,5	718,7	0,659	24,542	0	148,26	0	0	0	0,03	3,1	921,7	
févr-12					0,0	1,6	0,2	2,4	29,6	826,4	2,7	9,5	0,0	128,5	0,0	0,0	14,6	0,0	47,1	968,4	
mars-12					0,0	23,6	0,1	1,1	156,6	1148,9	12,8	10,5	0,0	0,1	0,0	0,0	0,0	22,3	169,5	1206,5	
avr-12					0,0	1,3	0,4	1,1	331,4	803,6	0,2	31,0	0,0	0,2	0,0	0,0	0,0	0,1	332,1	837,4	
mai-12					0,0	26,1	9,1	4,1	340,9	632,7	1,6	3,2	0,0	0,0	0,0	0,0	0,0	37,8	351,6	704,0	
juin-12					0,1	47,2	0,7	5,2	185,9	881,7	12,7	6,1	0,1	23,2	0,0	0,0	1,0	0,5	200,5	964,0	
juil-12					0,0	4,1	3,5	9,6	12,5	728,6	18,0	10,6	0,0	0,4	0,0	0,0	0,0	0,2	33,9	753,0	
Total	0,0	0,0	13,5	451,4	0,7	221,5	25,3	36,0	1062,1	8526,3	109,3	146,4	0,2	300,7	0,0	0,0	15,6	61,0	1226,7	9742,6	

17011110 : Sucres de canne, bruts, sans addition d'aromatisants ou de colorants, destinés à être raffinés

17011190 : Sucres de canne, bruts, sans addition d'aromatisants ou de colorants (à l'excl. des sucres destinés à être raffinés)

17011290 : Sucres de betterave, bruts, sans addition d'aromatisants ou de colorants (à l'excl. des sucres destinés à être raffinés)

17019100 : Sucres de canne ou de betterave, à l'état solide, additionnés d'aromatisants ou de colorants

17019910 : Sucres blancs, sans addition d'aromatisants ou de colorants, contenant, à l'état sec, en poids déterminé selon la méthode polarimétrique, 99,5% ou plus de saccharose

17019990 : Sucres de canne ou de betterave et saccharose chimiquement pur, à l'état solide (hors sucres bruts, sucres de canne ou de betterave additionnés d'aromatisants ou de colorants ainsi que des sucres blancs)

Les nouveaux codes 17011390 et 17111490 se substituent au 17011190 à partir du 1er janvier 2012. Cela reste du sucre de canne destiné à être raffiné.

Les nouveaux codes 17011310 et 17111410 se substituent au 17011110 à partir du 1er janvier 2012. Cela reste du sucre de canne non destiné à être raffiné.

Source : Douanes

V– Les échanges de sucre en l'état

IMPORTATIONS FRANCAISES DE SUCRE EN PROVENANCE DES PAYS DE L'UE (1)

(en t de sucre blanc)

	ALL	AUT	BUL	DK	ESP	EST	FIN	GRE	HON	IRL	ITA	LET	LIT	PB	POL	POR	R. TCH	RU	SLQ	SUE	UEBL	TOTAL (2)
Campagne 2006/07 (Juillet 06 à Sept 07)	81 624	1 646	-	1 220	109 412	-	10	61	1 008	163	10 073	-	-	33 212	23	3 898	7 511	37 881	373	112	46 355	334 582
Campagne 2007/08 (Octobre 07 à Sept 08)	60 179	941	-	56	68 392	-	-	24	158	103	8 560	-	6	21 811	264	10 046	2 899	60 949	100	170	32 805	267 463
Campagne 2008/09 (Octobre 08 à Sept 09)	60 191	1	-	16	46 515	-	-	85	-	-	9 449	-	-	23 001	534	5 099	3 682	37 190	455	191	33 787	220 196
Campagne 2009/10 (Octobre 09 à Sept 10)																						
Total	70 559	-	-	23	78 000	-	-	-	5	-	10 736	-	-	22 385	266	4 867	3 681	18 465	915	186	33 996	244 084
Campagne 2010/11 (Octobre 10 à Sept 11)																						
- octobre 2010	8 842	-	-	-	6 465	-	-	-	-	81	256	-	-	1 593	-	216	232	763	138	20	4 087	22 693
- novembre "	5 970	-	19	26	6 658	-	-	-	2	-	319	-	-	1 559	4	422	451	974	102	19	2 886	19 411
- décembre "	6 712	-	-	1	4 908	-	-	-	-	-	247	-	-	1 337	4	242	294	1 292	100	24	2 897	18 058
- janvier 2011	6 248	-	-	-	6 462	-	-	1	-	-	161	-	-	1 792	5	323	218	835	-	20	2 555	18 620
- février "	5 280	-	-	1	5 792	-	-	-	-	-	220	-	-	1 611	4	186	208	1 632	100	23	2 673	17 730
- mars "	5 581	-	-	-	7 662	-	-	-	-	-	326	-	-	2 277	36	200	188	1 848	100	24	2 754	20 996
- avril "	6 219	-	-	-	7 359	52	-	-	-	-	168	-	-	1 889	9	129	122	788	100	20	2 192	19 047
- mai "	6 207	-	-	-	10 262	-	-	-	-	23	251	-	-	1 991	4	273	100	1 368	252	15	1 919	22 665
- juin "	5 419	-	-	-	9 150	-	-	1	39	-	181	-	-	2 364	1	325	375	1 156	150	16	2 970	22 147
- juillet "	5 597	-	-	-	6 788	-	-	-	-	-	280	-	-	2 128	4	281	175	1 358	150	15	2 504	19 280
- août "	5 679	-	-	-	7 296	-	-	-	-	28	111	-	-	2 620	7	589	214	1 289	-	19	2 714	20 566
- septembre "	6 608	5	-	2	5 727	-	65	-	-	-	240	-	-	2 405	2	398	163	1 774	-	15	2 835	20 239
Total	74 362	5	19	30	84 529	52	65	2	41	132	2 760	-	-	23 566	80	3 584	2 740	15 077	1 192	230	32 986	241 452
Campagne 2011/12 (Octobre 11 à Sept 12)																						
- octobre 2011	7 345	-	-	-	3 379	-	-	1 848	-	-	388	-	-	3 040	24	27	-	664	100	19	2 063	19 021
- novembre "	6 240	-	-	-	5 167	-	-	3	-	-	286	-	-	1 902	28	49	-	1 095	100	22	2 107	17 263
- décembre "	7 555	-	-	1	6 389	-	-	-	-	-	258	-	-	1 302	9	13	-	1 185	160	24	2 920	20 044
- janvier 2012	5 756	-	-	2	3 499	-	-	-	-	-	183	-	-	1 574	1	73	-	1 004	100	18	1 888	14 291
- février "	6 264	-	-	3	5 096	-	-	-	-	-	349	-	-	2 588	3	50	-	1 004	-	21	2 048	17 613
- mars "	9 342	-	-	-	5 361	-	-	-	-	-	377	-	-	1 370	23	50	-	1 227	450	21	2 058	20 460
- avril "	8 744	-	-	-	6 797	-	-	-	-	-	147	-	-	1 290	66	41	-	648	250	17	2 824	21 071
- mai "	6 293	-	-	-	7 205	-	-	22	-	-	200	-	-	1 347	138	8	-	1 250	250	19	2 070	19 081
- juin "	10 452	-	-	1	9 566	-	-	-	-	-	512	-	-	1 532	62	34	-	1 262	252	16	2 209	26 134
- juillet "	9 407	-	-	-	6 158	-	-	-	-	-	149	-	-	2 022	114	29	-	1 510	1	14	2 446	22 080
Total	77 398	-	-	7	58 617	-	-	1 873	-	-	2 849	-	-	17 967	468	374	-	10 849	1 663	191	22 633	197 058

(1) Seuls sont indiqués les Etats membres en provenance desquels du sucre a été importé depuis 2004/05.

(2) Total des pays adhérents à l'UE au cours de la période considérée.

Source : Douanes

EXPORTATIONS FRANCAISES DE SUCRE VERS LES PAYS DE L'UE (1)

(en t de sucre blanc)

	ALL	AUT	BUL	CHY	DK	ESP	EST	FIN	GR	HON	IRL	ITA	LIT	MAL	PB	POL	POR	ROU	R. TCH	RU	SLQ	SLN	SUE	UEBL	TOTAL
Campagne 2005/06 (Juil 05 à Juin 06) <i>dont DOM</i>	254 227 975	587		2 086	3 690	281 437 608	0	71	7 499 136	-	23 570 215	179 433 8 700	-	631	37 008	39	921		54	120 322 4 543	0	46	785	572 054 516	1 484 460 15 693
Campagne 2006/07 (Juil 06 à Sept 07) <i>dont DOM</i>	353 480 17 908	38 657	0	2 670	6 293	508 938 3 326	5	143	17 785 315	5 210	59 003 839	342 191 12 727	2	566	61 165	6 095 22	4 349	0	334	177 668 7 888	96	355	1 726	253 560 966	1 840 291 44 011
Campagne 2007/08 (Oct 07 à Sept 08) <i>dont DOM</i>	287 171 33 453	61 516	0	2 261	10 610	434 528 3905	3	7 846 7800	28 800 676	226	50 639 496	353 695 9 466	1	69	61 036	33 563 24 752	14 033 7889	41	223	165 574 4 914	0	222	748	225 499 852	1 738 304 94 203
Campagne 2008/09 (Oct 08 à Sept 09) <i>dont DOM</i>	259 489 3 702	4 461	37 23	3 009	3 503	412 831 3 526	1	24	47 986 580	6 448	32 809 1035	416 395 9 651	3	20	41 394	28 040 45	7 318 94	11 838 11 554	233	178 275 29 698	0	190	887	177 383 728	1 632 574 60 636
Campagne 2009/10 (Oct 09 à Sept 10) <i>dont DOM</i>	314 145 5 808	2 087	202 90	1 640	9 938	417 368 56 284	23	29	25 337 703	130	31 217 1 281	388 896 10 313	2	143	39 850	9 919 45	32 626 31 882	29 460 26 423	357	283 241 17 110	47	193	1 647	285 997 447	1 874 494 150 386
Campagne 2010/11 (Oct 10 à Sept 11)																									
- octobre 2010	18 298	-	1	154	537	25 363	-	-	4 049	21	4 113	29 360	1	-	2 084	30	3 280	2	25	41 684	-	1	172	28 026	157 201
- novembre "	30 405	10	4	240	470	32 774	-	10	10 872	13	3 346	39 029	1	40	2 536	4	5 495	2	44	20 022	-	23	88	21 829	167 257
- décembre "	16 325	26	25	443	450	31 622	-	-	4 731	-	1 954	41 048	-	-	2 528	23	2 581	2	23	30 647	-	23	54	12 842	145 347
- janvier 2011	20 134	3 096	-	278	981	39 031	-	1	11 877	4	1 406	30 960	-	101	2 324	27	191	1	120	15 104	-	-	83	15 259	140 978
- février "	22 706	2 412	-	261	937	24 757	-	5	2 556	9	1 990	38 533	-	20	2 847	29	101	10 776	17	16 778	-	23	58	12 473	137 288
- mars "	27 402	2 201	23	129	2 411	26 273	-	-	3 211	111	2 400	43 244	-	20	3 441	3 328	258	4	29	22 937	-	24	121	13 479	151 046
- avril "	19 952	2 827	-	23	2 130	47 045	-	-	5 506	159	2 364	36 007	-	20	4 268	13 514	81	20	23	24 236	-	23	77	11 468	169 743
- mai "	26 972	3 276	23	65	3 689	40 416	-	-	21 849	149	2 808	47 536	-	-	5 294	12 033	195	1	72	30 734	-	23	276	17 470	212 881
- juin "	21 693	3 148	24	44	3 046	29 021	-	-	4 011	-	2 021	41 365	-	40	4 552	4 715	1 722	5 001	252	29 076	-	24	205	13 685	163 645
- juillet "	23 233	3 106	-	-	1 366	29 521	-	5	699	-	1 391	36 122	-	-	4 253	1 919	1 559	-	104	25 410	-	10	88	11 483	140 269
- août "	33 712	2 186	19	-	1 200	25 591	-	5	1 056	14	2 090	26 965	-	-	3 146	848	2 590	-	154	20 187	-	27	221	16 496	136 507
- septembre "	29 721	2 191	45	61	1 831	27 594	-	-	2 125	17	2 564	26 146	-	-	2 725	2 678	1 459	11 995	121	18 142	-	6	277	33 794	163 492
Total	290 553	24 479	164	1 698	19 048	379 008	0	26	72 542	497	28 447	436 315	2	241	39 998	39 148	19 512	27 804	984	294 957	0	207	1 720	208 304	1 885 654
<i>dont DOM</i>	6 577	0	155	0	0	53 684	0	0	1 111	0	1 459	11 562	0	0	0	45	112	22 328	0	40 162	0	0	0	1 527	138 722
Campagne 2011/12 (Oct 11 à Sept 12)																									
- octobre 2011	19 915	352	62	138	399	24 062	-	5	4 066	48	2 694	33 828	-	-	3 666	1 305	587	265	44	29 102	-	29	225	53 231	174 023
- novembre "	20 294	272	114	100	234	27 301	-	-	6 584	120	2 911	35 376	-	-	2 892	302	116	145	103	20 012	-	9	12	47 228	164 125
- décembre "	15 407	23	110	82	560	26 662	-	5	16 845	24	783	29 565	-	-	2 350	75	134	1	17	26 307	-	25	8	40 530	159 513
- janvier 2012	26 030	79	101	100	1 591	17 106	-	6	3 119	9	2 192	29 662	-	80	3 001	261	167	1	35	27 493	-	2	51	19 809	130 895
- février "	22 058	2 160	3	104	1 634	17 303	-	-	13 683	211	1 489	32 545	-	-	4 704	293	100	20	28	14 796	-	25	80	12 227	123 463
- mars "	23 095	2 216	109	218	2 272	42 784	-	-	1 721	158	2 501	34 125	-	20	5 735	1 740	222	2	68	16 983	-	24	145	13 312	147 450
- avril "	25 190	2 170	26	194	1 764	35 767	-	5	2 826	144	1 793	34 442	-	80	3 760	2 144	118	10	480	19 009	-	2	108	12 590	142 622
- mai "	26 873	5 447	63	260	2 482	18 039	-	-	17 898	132	2 372	41 691	528	-	5 385	665	137	15 482	619	23 907	-	25	192	26 562	188 760
- juin "	23 901	4 335	95	491	2 464	19 268	1	5	1 997	75	2 826	39 527	48	80	5 737	363	114	29	61	26 580	-	2	175	33 392	161 566
- juillet "	33 879	4 363	42	426	1 609	21 681	-	-	16 715	120	3 236	41 280	-	-	3 149	1 398	128	-	867	21 775	-	25	121	22 875	173 689
Total	236 642	21 417	725	2 113	15 009	249 973	1	26	85 454	1 041	22 797	352 041	576	260	40 379	8 546	1 823	15 955	2 322	225 964	0	168	1 117	281 756	1 566 106
<i>dont DOM</i>	5 550	0	589	0	0	48 955	0	0	1 269	0	1 115	9 740	0	0	1 950	67	67	10 481	117	38 726	0	0	0	836	119 462

(1) Seuls sont indiqués les Etats membres vers lesquels du sucre a été expédié depuis 2005/06. UE à 25 jusqu'en 2006/07 et UE 27 à compter du 1er octobre 2007.

Sources : Douanes

**IMPORTATIONS FRANCAISES DE SUCRE DES
PAYS TIERS PAR PAYS D'ORIGINE EN 2011/12**

	(en t de sucre blanc)				(en t de sucre blanc)
	Total Du 1.10.2010 Au 30.09.2011	MAI 2012	JUIN 2012	JUILLET 2012	Total Du 1.10.2011 Au 31.07.2012
EN PROVENANCE DES ACP ET INDE					
- Guyana	13 285	-	-	-	-
- Inde	6	240	273	1	533
- Madagascar	-	-	-	-	8
- Malawi	235	-	-	-	-
- Mozambique	-	-	-	-	66
- Ile Maurice	85 169	898	-	174	3 941
- République démocratique du Congo	-	-	-	-	-
- Sénégal	-	-	-	-	-
- Soudan	19 551	-	-	-	-
- Swaziland	2 079	-	-	-	483
- Zambie	340	-	-	-	157
	120 665	1 138	273	175	5 188
<i>dont sucre blanc :</i>	55 165	758	273	88	2 413
EN PROVENANCE D'AUTRES PAYS					
- Algérie	6 180	-	-	-	-
- Argentine	2 751	96	21	-	215
- Brésil	51 733	746	188	22 887	101 406
- Chine	143	28	7	-	58
- Colombie	951	-	8	-	609
- Costa Rica	396	19	19	-	294
- Cuba	667	-	-	-	21
- Egypte	750	-	-	-	-
- Emirats Arabes Unis	1 466	-	-	-	267
- Equateur	46	-	-	-	20
- Etats-Unis	29	8	2	9	56
- Israel	-	-	-	-	1
- Malaisie	2 420	-	-	-	1
- Maroc	1	-	-	-	-
- Mauritanie	106	-	-	-	69
- Mexique	3	1	1	-	3
- Panama	248	47	48	-	213
- Paraguay	1 974	330	150	69	3 251
- Pérou	200	-	4	14	115
- Philippines	92	10	-	11	106
- République Dominicaine	1	-	-	-	-
- Suisse	245	361	788	325	2 484
- Surinam	21	1	2	1	14
- Thaïlande	2 920	1 100	1 244	1 120	8 426
- Togo	-	-	-	-	-
- Turquie	2	-	-	-	-
- Vietnam	3	-	-	-	-
	73 348	2 747	2 482	24 436	117 629
<i>dont sucre blanc :</i>	19 785	1 614	1 526	1 620	15 815
(2)	1	-	-	2	7
DIVERS (1)	-25 000	-	-	-	-1 858
(3)	-	-	-	-	-
TOTAL GENERAL	169 014	3 885	2 755	24 613	120 968
<i>dont sucre blanc :</i>	74 950	2 372	1 799	1 710	18 232

(1) Les quantités négatives sur cette ligne proviennent d'un retranchement des quantités importées en perfectionnement actif.

(2) Les quantités indiquées correspondent à un code douanier pour une origine non encore déterminée.

(3) Le total indiqué de 25 000 tonnes correspond, sur la base des réalisations sur les premiers mois de l'année, à une estimation des quantités totales de sucre importées au titre du régime de perfectionnement actif pour la campagne 2010/11.

Source : Douanes

IMPORTATIONS FRANCAISES DE SUCRE DES PAYS TIERS PAR PAYS D'ORIGINE de 2008/09 à 2010/11

(en t de sucre blanc)

	2008/09 de 10/2008 à 09/2009	2009/10 de 10/2009 à 09/2010	2010/11											2010/11 de 10/2010 à 09/2011	
			OCTOBRE 2010	NOVEMBRE 2010	DECEMBRE 2010	JANVIER 2011	FEVRIER 2011	MARS 2011	AVRIL 2011	MAI 2011	JUIN 2010	JUILLET 2010	AOÛT 2010		SEPTEMBRE 2010
EN PROVENANCE DES ACP ET INDE															
- Côte d'Ivoire	2 167	47	-	-	-	-	-	-	-	-	-	-	-	-	-
- Guyana	9 132	-	-	6 688	130	6 067	280	76	-	-	22	22	-	-	13 285
- Inde	208	12	-	-	-	-	-	-	6	-	-	-	-	-	6
- Malawi	332	275	-	-	105	42	-	-	-	22	22	-	-	44	235
- Ile Maurice	52 650	115 102	153	26 777	628	27 334	531	27 309	131	479	708	43	375	701	85 169
- Sénégal	-	5	-	-	-	-	-	-	-	-	-	-	-	-	-
- Soudan	-	-	-	-	-	-	19 551	-	-	-	-	-	-	-	19 551
- Swaziland	48 008	24 375	277	421	551	111	-	-	203	-	516	-	-	-	2 079
- Trinidad-et-Tobago	-	863	-	-	-	-	-	-	-	-	-	-	-	-	-
- Zambie	-	-	-	-	-	-	211	-	-	-	-	129	-	-	340
<i>dont sucre blanc :</i>	116 570	140 679	430	33 886	1 414	33 554	20 776	27 385	653	501	752	194	375	745	120 665
	1 654	38 302	130	26 290	163	22	109	27 285	608	99	264	151	0	44	55 165
EN PROVENANCE D'AUTRES PAYS															
- Algérie	-	-	-	-	-	-	-	-	-	1 000	2 120	-	2 280	780	6 180
- Argentine	2 661	388	211	-	-	-	-	50	-	50	146	-	1 368	926	2 751
- Australie	-	196	-	-	-	-	-	-	-	-	-	-	-	-	-
- Barbades	14 567	7 020	-	-	-	-	-	-	-	-	-	-	-	-	-
- Bosnie Herzegovine	1	1 038	-	-	-	-	-	-	-	-	-	-	-	-	-
- Brésil	29 583	10 956	793	1 467	927	886	1 239	1 409	1 026	561	7 667	8 801	25 849	1 108	51 733
- Chine	114	2	-	20	-	11	16	11	-	2	30	22	-	31	143
- Colombie	-	137	-	31	-	-	-	-	-	23	7	-	140	750	951
- Costa Rica	436	8	50	52	51	-	22	62	-	41	59	-	40	19	396
- Cuba	17 537	432	64	21	86	-	43	-	-	43	87	44	279	-	667
- Egypte	-	-	-	-	-	-	-	-	-	-	-	-	-	750	750
- Emirats Arabes Unis	-	-	-	-	-	-	-	-	-	-	-	-	483	983	1 466
- Equateur	65	322	1	2	-	-	17	12	-	-	-	-	-	14	46
- Etats-Unis	23	0	2	3	2	3	2	3	2	1	1	2	2	6	29
- Israel	71	25	-	-	-	-	-	-	-	-	-	-	-	-	-
- Malaisie	-	-	-	-	-	-	-	-	-	-	-	-	420	2 000	2 420
- Maroc	-	-	-	-	-	-	-	-	1	-	-	-	-	1	1
- Mauritanie	73	-	8	6	6	12	-	18	-	-	44	6	6	-	106
- Mexique	-	-	-	-	-	1	-	-	-	-	-	1	-	1	3
- Myanmar	18	-	-	-	-	-	-	-	-	-	-	-	-	-	-
- Nicaragua	-	6	-	-	-	-	-	-	-	-	-	-	-	-	-
- Népal	-	6	-	-	-	-	-	-	-	-	-	-	-	-	-
- Panama	-	-	-	-	-	-	-	-	-	68	24	23	47	86	248
- Paraguay	2 968	-	123	152	197	90	70	636	54	58	21	10	356	207	1 974
- Pérou	84	-	27	11	14	-	11	24	64	17	-	17	-	15	200
- Philippines	78	3 723	10	11	-	10	8	11	13	1	-	-	8	20	92
- République Dominicaine	30 620	148	-	-	-	-	1	-	-	-	-	-	-	-	1
- Russie	1	105	-	-	-	-	-	-	-	-	-	-	-	-	-
- Serbie	-	7	-	-	-	-	-	-	-	-	-	-	-	-	-
- Sri Lanka	1	-	-	-	-	-	-	-	-	-	-	-	-	-	-
- Suisse	207	-	27	13	12	28	32	14	15	19	16	25	15	29	245
- Surinam	-	1	3	3	2	2	-	2	2	1	-	2	1	3	21
- Thaïlande	1 701	157	-	245	6	245	245	294	8	319	377	261	-	920	2 920
- Togo	-	15	-	-	-	-	-	-	-	-	-	-	-	-	-
- Turquie	-	1 382	-	-	-	-	2	-	-	-	-	-	-	-	2
- Vietnam	-	-	-	-	-	-	-	-	-	-	1	0	1	1	3
<i>dont sucre blanc :</i>	101 310	26 122	1 319	2 037	1 303	1 288	1 708	2 546	1 184	2 205	10 600	9 214	31 295	8 649	73 348
	5 615	5 532	186	469	170	429	572	735	268	1 608	2 715	503	5 180	6 950	19 785
(2)	828	-	-	-	-	-	-	-	-	-	-	-	1	-	1
	-11 858	-6 433	0	-239	-101	0	-198	-49	0	0	-1 913	0	-10 274	0	-25 000
DIVERS (1)															
TOTAL GENERAL	206 850	160 369	1 749	35 684	2 616	34 842	22 286	29 882	1 837	2 706	9 439	9 408	21 397	9 394	169 014
<i>dont sucre blanc :</i>	7 269	43 836	316	26 759	333	451	681	28 020	876	1 707	2 979	654	5 180	6 994	74 950

(1) Les quantités négatives sur cette ligne proviennent d'un retranchement des quantités importées au titre du perfectionnement actif.

(2) Les quantités indiquées correspondent à un code douanier pour une origine non encore déterminée.

Source : Douanes

**EXPORTATIONS FRANÇAISES DE SUCRE VERS LES PAYS TIERS
PAR PAYS DE DESTINATION (1) EN 2011/12**

(en t de sucre blanc)

	TOTAL du 1.10.2010 Au 30.09.2011	MAI 2012	JUIN 2012	JUILLET 2012	TOTAL du 1.10.2011 Au 31.07.2012
AFRIQUE					
AFRIQUE DU NORD :					
- Algérie	87 016	227	-	-	8 073
- Egypte	1 097	15 821	1 083	1 562	49 410
- Libye	9 174	-	-	-	44 650
- Maroc	557	1	61	3	262
- Tunisie	30 876	19	130	24	25 396
	128 720	16 068	1 274	1 589	127 791
<i>dont sucre brut :</i>	111	1	11	2	33
AFRIQUE OCCIDENTALE :					
- Bénin	3 049	2 979	1 384	238	8 578
- Burkina Faso	3 966	-	657	-	4 799
- Côte-d'Ivoire	294	2	1	-	7
- Gambie	236	131	-	-	175
- Ghana	1 745	-	282	-	3 471
- Guinée	688	537	109	-	1 083
- Libéria	88	44	22	-	132
- Mali	1	-	-	-	-
- Mauritanie	68	89	-	-	194
- Niger	1 970	813	115	-	3 162
- Nigéria	21 397	973	973	3 480	13 488
- Sénégal	10 892	1 266	2 091	645	7 379
- Sierra Léone	737	43	-	-	86
- Soudan	6 750	-	-	20 000	28 450
- Tchad	2	-	7	-	16
- Togo	5 347	900	622	101	4 466
	57 230	7 777	6 263	24 464	75 486
<i>dont sucre brut :</i>	3	3	1	0	6

(1) Il s'agit des quantités de sucre dédouanées vers un pays tiers au départ de France, à l'exclusion des dédouanements effectués en Belgique, qu'ils portent sur du sucre du quota maximum ou sur du sucre hors quota.

Source : Douanes

**EXPORTATIONS FRANCAISES DE SUCRE VERS LES PAYS TIERS
PAR PAYS DE DESTINATION EN 2011/12**

(en t de sucre blanc)

	TOTAL du 1.10.2010 au 30.09.2011	MAI 2012	JUIN 2012	JUILLET 2012	TOTAL du 1.10.2011 Au 31.07.2012
AFRIQUE CENTRALE ORIENTALE ET AUSTRALE :					
- Afrique du Sud	1	-	-	-	26
- Angola	-	-	-	-	460
- Cameroun	3 966	-	1 015	-	3 591
- Comores	1	-	-	-	2
- Congo (Rep)	9	2	1	1	9
- Djibouti	80	-	22	-	47
- Gabon	-	2	3	-	5
- Guinée équatoriale	1 539	192	87	44	933
- Kenya	230	-	-	-	1 064
- Madagascar	18	-	-	-	3
- Tanzanie	805	-	-	-	-
	6 662	196	1 128	45	6 140
<i>dont sucre brut :</i>	12	0	0	0	0
AMERIQUES					
- Antigua et Barbuda	-	-	-	-	1
- Antilles néerlandaises	15	-	-	3	10
- Bresil	12	-	-	-	-
- Canada	255	14	33	15	190
- Etats-Unis	215	18	42	3	175
- Jamaïque	-	-	-	-	-
- Mexique	4 402	-	-	-	2
- Surinam	-	-	-	-	110
	4 899	32	75	18	488
<i>dont sucre brut :</i>	98	3	25	7	112

**EXPORTATIONS FRANÇAISES DE SUCRE VERS LES PAYS TIERS
PAR PAYS DE DESTINATION EN 2011/12**

(en t de sucre blanc)

	TOTAL du 1.10.2010 au 30.09.2011	MAI 2012	JUIN 2012	JUILLET 2012	TOTAL du 1.10.2011 Au 31.07.2012
ASIE					
ASIE OCCIDENTALE					
- Arabie Saoudite	5 626	1 493	388	88	9 882
- Bahreïn	1 794	4	-	-	4
- Cisjordanie	2 300	-	-	1 380	1 978
- Emirats Arabes Unis	3 950	-	8	-	22 922
- Irak	-	-	-	-	15 722
- Iran	-	-	-	-	-
- Israël	34 281	3 769	4 396	2 638	49 998
- Jordanie	119	2 850	-	110	5 919
- Koweït	10 608	-	6	-	2 652
- Liban	13 861	1 756	3 148	2 821	34 813
- Qatar	92	1	-	-	3
- Oman	92	-	-	-	154
- Syrie	4 807	5 727	5 244	1 012	72 730
- Yémen	-	-	-	-	-
	77 530	15 600	13 190	8 049	216 777
<i>dont sucre brut :</i>	19	1	0	0	13
AUTRES PAYS D'ASIE :					
- Afghanistan	2	1	-	-	3
- Chine	20	-	2	-	13
- Corée du sud	60	-	7	7	29
- Hong-Kong	18	2	2	-	16
- Inde	86	-	-	-	-
- Indonésie	7	-	-	-	-
- Japon	574	20	31	68	434
- Kirgizthar	483	-	-	-	-
- Malaisie	6	1	-	-	5
- Maldives	9	-	-	-	1
- Pakistan	43	-	-	-	21
- Philippines	2	-	-	-	2
- Singapour	697	-	-	-	7
- Sri Lanka	-	-	-	-	506
- Taïwan	10	-	3	4	21
- Thaïlande	15	-	-	-	5
- Viêt-Nam	2	-	-	-	-
	2 034	24	45	79	1 063
<i>dont sucre brut :</i>	185	17	8	15	169
AUSTRALIE ET OCEANIE					
- Australie	61	-	8	8	24
- Fidji	-	-	-	-	-
- Nouvelle Calédonie	309	61	20	47	335
- Nouvelle Zélande	4	-	-	-	3
- Polynésie française / Wallis	744	34	59	65	262
	1 118	95	87	120	624
<i>dont sucre brut :</i>	51	10	5	8	50

**EXPORTATIONS FRANCAISES DE SUCRE VERS LES PAYS TIERS
PAR PAYS DE DESTINATION EN 2011/12**

(en t de sucre blanc)

	TOTAL du 1.10.2010 au 30.09.2011	MAI 2012	JUIN 2012	JUILLET 2012	TOTAL du 1.10.2011 Au 31.07.2012
EUROPE (hors UE)					
- Albanie	-	-	-	-	-
- Andorre	3 756	239	240	242	1 902
- Azerbaïdjan	31	-	-	-	-
- Bosnie Herzegovine	186	21	21	22	173
- Croatie	-	-	-	-	-
- Géorgie	8	-	1	1	8
- Islande	-	-	-	-	-
- Kosovo	2	1	-	-	3
- Macédoine	4	-	-	-	-
- Monténégro	-	-	-	-	-
- Norvège	79	19	-	21	78
- Ouzbékistan	-	-	-	-	-
- Russie	35	9	2	1	56
- Serbie	-	-	-	-	-
- Suisse	45 329	4 318	6 628	4 441	47 520
- Turquie	1 947	79	280	167	1 280
- Ukraine	5	-	1	-	3
	51 382	4 686	7 173	4 895	51 023
<i>dont sucre brut :</i>	123	9	2	18	97
Autres destinations (ND)	4			1	1
DIVERS (1)	-1 320	-473			-10 371
TOTAL GENERAL	328 259	44 005	29 235	39 259	469 022
<i>dont sucre brut :</i>	602	44	52	50	480

(1) Les quantités négatives sur cette ligne proviennent d'un retranchement des quantités exportées au titre du perfectionnement actif.

**EXPORTATIONS FRANCAISES DE SUCRE VERS LES PAYS TIERS
PAR PAYS DE DESTINATION (1) DE 2008/09 A 2010/11**

(en t de sucre blanc)

	2008/09 de 10/2008 à 09/2009	2009/10 de 10/2009 à 09/2010	2010/11											2010/11 de 10/2010 à 09/2011	
			OCTOBRE 2010	NOVEMBRE 2010	DECEMBRE 2010	JANVIER 2011	FEVRIER 2011	MARS 2011	AVRIL 2011	MAI 2011	JUIN 2011	JUILLET 2011	AOUT 2011		SEPTEMBRE 2011
AFRIQUE															
AFRIQUE DU NORD :															
- Algérie	104 456	97 581	110	31 766	18 572	2 900	8 921	10 528	13 007	704	199	-	111	198	87 016
- Egypte	3 965	25 431	51	48	690	10	-	-	232	33	-	24	-	9	1 097
- Libye	3 301	41 476	2 874	-	-	-	6 300	-	-	-	-	-	-	-	9 174
- Maroc	323	189	39	-	50	139	13	73	1	141	45	-	56	-	557
- Tunisie	665	43 201	17 124	51	32	50	68	72	-	34	94	95	55	13 201	30 876
	112 710	207 878	20 198	31 865	19 344	3 099	15 302	10 673	13 240	912	338	119	222	13 408	128 720
<i>dont sucre brut :</i>	155	125	5	4	24	3	49	8	1	0	10	1	6	0	111
AFRIQUE OCCIDENTALE :															
- Bénin	4 453	7 904	281	173	130	-	432	562	-	325	281	260	151	454	3 049
- Burkina Faso	-	-	-	-	-	-	-	1	2 980	-	438	547	-	-	3 966
- Côte-d'Ivoire	5	543	1	2	-	1	-	1	-	103	181	-	-	5	294
- Gambie	175	472	-	-	-	-	-	-	-	22	44	66	60	44	236
- Ghana	695	3 454	-	130	-	108	195	196	261	109	131	354	-	261	1 745
- Guinée	1 399	466	-	44	322	-	322	-	-	-	-	-	-	-	688
- Libéria	110	263	-	-	-	-	-	-	-	-	44	-	-	44	88
- Mali	66	6 852	-	-	-	-	-	-	-	-	1	-	-	-	1
- Mauritanie	-	14 745	23	-	-	-	23	-	-	-	-	-	-	22	68
- Niger	12 108	11 619	-	-	-	-	-	-	438	1 532	-	-	-	-	1 970
- Nigéria	18 372	47 171	-	1 945	1 945	-	2 918	1 945	1 945	2 918	-	1 945	2 918	2 918	21 397
- Sénégal	35 188	31 798	388	747	637	1 084	520	1 549	1 521	1 707	1 724	348	94	573	10 892
- Sierra Léone	130	329	-	43	86	92	135	115	43	180	-	-	43	-	737
- Soudan	-	15 000	-	-	-	-	-	-	-	-	-	-	-	6 750	6 750
- Tchad	9	3 114	-	-	-	-	-	-	-	-	-	-	-	2	2
- Togo	2 483	4 909	352	218	338	512	612	576	-	556	309	921	304	649	5 347
	75 193	148 639	1 045	3 302	3 458	1 797	5 157	4 945	7 188	7 452	3 153	4 441	3 570	11 722	57 230
<i>dont sucre brut :</i>	3	4	0	0	0	0	0	0	0	0	0	0	1	2	3

(1) Il s'agit des quantités de sucre dédouanées vers un pays tiers au départ de France, à l'exclusion des dédouanements effectués en Belgique, qu'ils portent sur du sucre du quota ou sur du sucre hors quota.

Source : Douanes

**EXPORTATIONS FRANCAISES DE SUCRE VERS LES PAYS TIERS
PAR PAYS DE DESTINATION DE 2008/09 A 2010/11**

(en t de sucre blanc)

	2008/09 de 10/2008 à 09/2009	2009/10 de 10/2009 à 09/2010	2010/11											2010/11 de 10/2010 à 09/2011	
			OCTOBRE 2010	NOVEMBRE 2010	DECEMBRE 2010	JANVIER 2011	FEVRIER 2011	MARS 2011	AVRIL 2011	MAI 2011	JUIN 2011	JUILLET 2011	AOÛT 2011		SEPTEMBRE 2011
AFRIQUE CENTRALE ORIENTALE ET AUSTRALE :															
- Afrique du Sud	2	6	-	-	-	-	1	-	-	-	-	-	-	-	1
- Angola	-	2	-	-	-	-	-	-	-	-	-	-	-	-	0
- Cameroun	4 510	8 855	946	-	1	779	671	508	1 012	8	-	-	40	1	3 966
- Comores	-	-	-	-	-	-	-	-	-	-	-	-	-	1	1
- Congo (Rep)	5	-	-	-	-	-	-	3	-	-	-	1	5	-	9
- Djibouti	65	67	-	-	32	-	-	-	-	2	23	1	-	22	80
- Gabon	9	23	-	-	-	-	-	-	-	-	-	-	-	-	0
- Guinée équatoriale	830	830	131	-	318	152	22	87	197	153	130	131	44	174	1 539
- Kenya	-	414	-	-	230	-	-	-	-	-	-	-	-	-	230
- Madagascar	19	1	-	-	-	-	-	-	-	-	-	-	-	18	18
- Mayotte	7	16	-	2	-	-	-	2	2	-	3	2	2	-	13
- Tanzanie	-	-	-	805	-	-	-	-	-	-	-	-	-	-	805
	5 447	10 214	1 077	807	581	931	694	600	1 211	163	156	135	91	216	6 662
<i>dont sucre brut :</i>	2	15	0	2	0	0	0	2	2	0	2	2	2	0	12
AMERIQUES															
- Antilles néerlandaises	-	6	4	-	-	1	-	5	1	1	1	2	-	-	15
- Bresil	-	-	-	-	-	12	-	-	-	-	-	-	-	-	12
- Canada	285	179	13	30	3	15	25	10	38	33	14	13	50	11	255
- Colombie	1	1	-	-	-	-	-	-	-	-	-	-	-	-	0
- Dominique	35	18	-	-	-	-	-	-	-	-	-	-	-	-	0
- Etats-Unis	106	225	24	16	34	19	14	17	25	2	19	19	9	17	215
- Mexique	7	2 200	-	380	440	360	940	22	-	900	680	520	160	-	4 402
- Panama	-	-	0	-	-	0	-	-	-	-	-	0	-	0	0
	434	2 629	37	426	477	406	979	49	64	936	713	552	219	28	4 899
<i>dont sucre brut :</i>	125	55	8	7	1	6	7	9	13	12	6	6	18	5	98

**EXPORTATIONS FRANCAISES DE SUCRE VERS LES PAYS TIERS
PAR PAYS DE DESTINATION DE 2008/09 A 2010/11**

(en t de sucre blanc)

	2008/09 de 10/2008 à 09/2009	2009/10 de 10/2009 à 09/2010	2010/11											2010/11 de 10/2010 à 09/2011	
			OCTOBRE 2010	NOVEMBRE 2010	DECEMBRE 2010	JANVIER 2011	FEVRIER 2011	MARS 2011	AVRIL 2011	MAI 2011	JUIN 2011	JUILLET 2011	AOUT 2011		SEPTEMBRE 2011
ASIE															
- Arabie Saoudite	1 266	13 523	-	437	1 012	506	781	966	1 218	15	21	-	68	602	5 626
- Bahreïn	-	805	414	506	414	230	-	-	-	230	-	-	-	-	1 794
- Cisjordanie	-	4 002	-	-	-	-	-	1 380	920	-	-	-	-	-	2 300
- Emirats Arabes Unis	5 364	8 129	-	2 125	1 043	690	8	9	-	68	-	1	6	-	3 950
- Israël	72 176	89 683	8 471	5 623	4 050	4 259	3 253	3 334	1 579	418	-	720	600	1 974	34 281
- Jordanie	-	4 151	22	-	-	-	-	22	-	22	-	-	21	32	119
- Koweït	1 496	1 035	1 679	966	1 035	344	1 334	1 863	1 173	2 208	-	-	-	6	10 608
- Liban	1 860	16 665	456	1 493	2 179	1 781	1 580	1 198	790	-	59	580	539	3 206	13 861
- Qatar	-	5	-	92	-	-	-	-	-	-	-	-	-	-	92
- Oman	-	92	92	-	-	-	-	-	-	-	-	-	-	-	92
- Syrie	11 000	31 600	-	-	1 012	1 150	1 012	943	-	-	-	-	-	690	4 807
- Yémen	-	23	-	-	-	-	-	-	-	-	-	-	-	-	0
	93 162	169 713	11 134	11 242	10 745	8 960	7 968	9 715	5 680	2 961	80	1 301	1 234	6 510	77 530
<i>dont sucre brut :</i>	5	14	0	3	2	1	0	5	2	0	0	0	1	5	19
AUTRES PAYS D'ASIE :															
- Afghanistan	-	-	-	-	-	-	-	-	-	-	-	-	2	-	2
- Bangladesh	-	44	0	-	-	-	-	-	0	-	-	-	-	-	0
- Chine	5	349	-	5	-	3	-	2	3	3	2	2	-	-	20
- Corée du sud	32	44	-	7	-	-	8	-	7	13	-	9	-	16	60
- Hong-Kong	9	18	-	3	-	-	4	-	-	1	2	3	3	2	18
- Inde	3	3 315	-	-	84	-	2	-	-	-	-	-	-	-	86
- Indonésie	-	-	-	-	7	-	-	-	-	-	-	-	-	-	7
- Japon	374	511	98	-	33	45	57	65	33	71	43	60	37	32	574
- Kirgizthan	-	-	-	-	-	483	0	-	0	0	0	0	0	0	483
- Malaisie	2	7	-	-	-	-	-	-	-	6	-	-	-	-	6
- Maldives	1	4	0	-	-	-	-	9	0	0	-	-	-	-	9
- Pakistan	-	-	-	-	-	-	-	22	-	-	-	-	-	21	43
- Philippines	2	-	-	-	-	-	-	2	-	-	-	-	-	-	2
- Singapour	4	5	230	460	-	7	-	-	-	-	-	-	-	-	697
- Sri Lanka	-	1 096	-	-	-	-	-	-	-	-	-	-	-	-	0
- Taïwan	1 250	103	2	-	4	1	-	-	-	3	-	-	-	-	10
- Thaïlande	16	9	-	6	-	-	-	-	-	4	-	-	5	-	15
- Viêt-Nam	1	3	-	-	-	-	-	-	-	-	2	-	-	-	2
	1 699	5 508	330	481	128	539	71	100	43	101	49	74	47	71	2 034
<i>dont sucre brut :</i>	95	95	19	0	0	28	37	30	0	29	3	26	12	1	185
AUSTRALIE ET OCEANIE															
- Australie	46	39	8	-	7	-	8	-	-	8	22	-	-	8	61
- Nouvelle Calédonie	238	211	57	-	32	42	15	18	39	-	18	16	38	34	309
- Nouvelle Zélande	119	5	-	-	2	-	-	-	-	-	-	-	-	2	4
- Polynésie française	217	627	22	1	106	36	113	68	138	108	50	62	11	29	744
	620	882	87	1	147	78	136	86	177	116	90	78	49	73	1 118
<i>dont sucre brut :</i>	68	43	6	0	5	14	3	1	3	1	4	4	4	6	51

**EXPORTATIONS FRANCAISES DE SUCRE VERS LES PAYS TIERS
PAR PAYS DE DESTINATION DE 2008/09 A 2010/11**

(en t de sucre blanc)

	2008/09 de 10/2008 à 09/2009	2009/10 de 10/2009 à 09/2010	2010/11											2010/11 de 10/2010 à 09/2011	
			OCTOBRE 2010	NOVEMBRE 2010	DECEMBRE 2010	JANVIER 2011	FEVRIER 2011	MARS 2011	AVRIL 2011	MAI 2011	JUIN 2011	JUILLET 2011	AOUT 2011		SEPTEMBRE 2011
EUROPE (hors UE)															
- Albanie	1	-	-	-	-	-	-	-	-	-	-	-	-	-	0
- Andorre	5 399	3 481	436	260	162	231	185	370	324	344	342	349	301	452	3 756
- Azerbaïdjan	-	-	-	-	-	-	-	-	31	-	-	-	-	-	31
- Bosnie Herzegovine	241	174	35	8	22	-	22	12	-	22	21	22	-	22	186
- Croatie	-	5 000	-	-	-	-	-	-	-	-	-	-	-	-	0
- Géorgie	-	1 139	-	-	-	-	1	7	-	-	-	-	-	-	8
- Islande	92	23	-	-	-	-	-	-	-	-	-	-	-	-	0
- Kosovo	-	-	-	-	-	-	-	-	-	1	-	-	1	-	2
- Macédoine	-	8	1	1	1	-	-	1	-	-	-	-	-	-	4
- Monténégro	-	-	-	-	-	-	-	-	-	-	-	-	-	-	0
- Norvège	83	281	10	-	10	11	-	21	-	-	-	15	-	12	79
- Ouzbékistan	-	-	-	-	-	-	-	-	-	-	-	-	-	-	0
- Russie	1 533	34	6	3	-	3	5	15	-	1	1	-	1	-	35
- Serbie	-	-	-	-	-	-	-	-	-	-	-	-	-	-	0
- Suisse	107 938	41 173	1 928	4 062	2 498	4 558	3 003	4 225	3 522	4 201	2 434	3 423	5 893	5 582	45 329
- Turquie	201	678	126	84	241	63	60	121	215	40	160	155	296	386	1 947
- Ukraine	2	1	-	3	-	1	-	-	-	-	1	-	-	-	5
	115 490	51 992	2 542	4 421	2 934	4 867	3 276	4 772	4 092	4 609	2 959	3 964	6 492	6 454	51 382
<i>dont sucre brut :</i>	265	139	23	10	10	4	11	10	5	20	8	2	7	13	123
Autres Origines (ND)			1	0	1	0	0	0	0	0	1	0	0	1	4
DIVERS (1)	-10 774	-3 079	-139	-269	-96	-155	-36	-157	0	0	-157	0	0	-311	-1 320
TOTAL GENERAL	393 981	594 376	36 311	52 276	37 718	20 522	33 547	30 783	31 695	17 250	7 382	10 664	11 924	38 171	328 259
<i>dont sucre brut :</i>	720	495	61	26	42	56	107	65	26	62	33	41	51	32	602

(1) Les quantités négatives sur cette ligne proviennent d'un retranchement des quantités exportées au titre du perfectionnement actif.

**CERTIFICATS DELIVRES EN FRANCE POUR
L'EXPORTATION DE SUCRE**

(en t de sucre valeur blanc)

	Sucres produits dans le quota			Sucres produits au-delà du quota (hors quota)
	Suite adjudication	Délivrance automatique	Certificats délivrés sans restitutions	
Engagements de la campagne 2007/08				
	437 050	28 790	7 526	0
Engagements de la campagne 2008/09				
	0	0	3 171	400 997
Engagements de la campagne 2009/10				
	0	0	67 450	501 212
Engagements de la campagne 2010/11				
octobre "	-	-	1 192	258 300
novembre "	-	-	2 372	0
décembre "	-	-	547	0
janvier 2011	-	-	682	0
février "	-	-	335	0
mars "	-	-	692	0
avril "	-	-	1 205	0
mai "	-	-	515	0
juin "	-	-	583	0
juillet "	-	-	555	248 928
août "	-	-	306	0
septembre "	-	-	554	0
	0	0	9 538	507 228
Engagements de la campagne 2011/12				
octobre 2011	-	-	619	0
novembre "	-	-	472	0
décembre "	-	-	108	206 718
janvier 2012	-	-	700	0
février "	-	-	385	0
mars "	-	-	552	0
avril "	-	-	2 134	0
mai "	-	-	13 279	0
juin "	-	-	12 763	0
juillet "	-	-	209	0
août "	-	-	351	0
	0	0	31 572	206 718

Source : FranceAgriMer

VI – Les échanges français de produits sucrés

IMPORTATIONS DE PRODUITS TRANSFORMES EN PROVENANCE DE L'UE ET DES PAYS TIERS

P R O D U I T S	UE			PT			TOTAL		
	CUMUL Du 1.10.10 Au 31.07.11	JUILLET 2012	CUMUL Du 1.10.11 Au 31.07.12	CUMUL Du 1.10.10 Au 31.07.11	JUILLET 2012	CUMUL Du 1.10.11 Au 31.07.12	CUMUL Du 1.10.10 Au 31.07.11	JUILLET 2012	CUMUL Du 1.10.11 Au 31.07.12
Yoghourts, préparations à base de lait, glaces de consommation (t)	160 404	16 256	147 072	3 243	294	2 902	163 647	16 550	149 974
Confiserie sans cacao (t)	74 838	7 750	76 808	5 882	358	4 921	80 720	8 108	81 729
Produits cacaotés (t)	299 441	26 974	308 648	16 285	2 395	25 546	315 726	29 369	334 194
Préparations alimentaires diverses (t)	673 750	67 059	669 092	97 266	10 644	109 345	771 016	77 703	778 437
Biscuiterie (t)	297 802	28 006	302 897	9 702	1 076	9 642	307 504	29 082	312 539
Boissons non alcoolisées (hl)	6 008 779	745 783	5 780 045	690 914	78 679	727 176	6 699 693	824 462	6 507 221
Liqueurs (hl)	308 377	32 232	274 471	5 685	679	6 788	314 062	32 911	281 259
Fruits à l'état congelé (t)	4 275	984	4 617	1 323	119	1 498	5 598	1 103	6 115
Fruits confits (t)	3 662	214	3 010	1 010	46	838	4 672	260	3 848
Confitures (t)	70 670	6 786	70 986	2 195	206	2 255	72 865	6 992	73 241
Fruits en conserves avec ou sans alcool (t)	109 821	8 671	97 343	56 872	5 422	43 820	166 693	14 093	141 163
Jus de fruits (t)	481 472	45 107	483 641	220 336	24 274	200 991	701 808	69 381	684 632
							0		
Sirops, sucres caramélisés et autres sucres (t)	50 965	7 648	88 949	1 345	185	1 350	52 310	7 833	90 299
Laits et crèmes de lait sucrés (t)	24 525	2 599	23 829	3	0	0	24 528	2 599	23 829

Sources : Douanes et FranceAgriMer

EXPORTATIONS DE PRODUITS TRANSFORMES A DESTINATION DE L'UE ET DES PAYS TIERS

P R O D U I T S	UE			PT			TOTAL		
	CUMUL		CUMUL	CUMUL		CUMUL	CUMUL		CUMUL
	Du 1.10.10 Au 31.07.11	JUILLET 2012	Du 1.10.11 Au 31.07.12	Du 1.10.10 Au 31.07.11	JUILLET 2012	Du 1.10.11 Au 31.07.12	Du 1.10.10 Au 31.07.11	JUILLET 2012	Du 1.10.11 Au 31.07.12
Yoghourts, préparations à base de lait, glaces de consommation (t)	415 375	42 989	438 178	36 943	4 025	41 281	452 318	47 014	479 459
Confiserie sans cacao (t)	30 807	3 465	29 577	6 126	712	6 362	36 933	4 177	35 939
Produits cacaotés (t)	219 342	20 532	232 074	32 219	3 379	34 912	251 561	23 911	266 986
Préparations alimentaires diverses (t)	749 888	79 748	789 858	279 210	28 998	311 208	1 029 098	108 746	1 101 066
Biscuiterie (t)	178 967	19 976	184 617	21 344	2 668	24 320	200 311	22 644	208 937
Boissons non alcoolisées (hl)	7 152 191	714 898	6 836 936	1 205 425	201 769	1 757 035	8 357 616	916 667	8 593 971
Liqueurs (hl)	210 914	25 702	204 471	187 091	19 894	194 221	398 005	45 596	398 692
							0	0	0
Fruits à l'état congelé (t)	631	46	470	376	30	264	1 007	76	734
Fruits confits (t)	4 690	338	3 897	898	169	3 177	5 588	507	7 074
Confitures (t)	39 089	3 829	36 525	20 173	2 243	19 515	59 262	6 072	56 040
Fruits en conserves avec ou sans alcool (t)	15 289	1 397	14 139	8 394	748	6 503	23 683	2 145	20 642
Jus de fruits (t)	77 508	6 101	71 381	10 022	880	10 049	87 530	6 981	81 430
							0	0	0
Sirops, sucres caramélisés et autres sucres (t)	80 749	9 153	86 424	19 529	3 291	23 674	100 278	12 444	110 098
Laits et crèmes de lait sucrés (t)	4 778	553	5 336	9 009	758	4 238	13 787	1 311	9 574

Sources : Douanes et FranceAgriMer

IMPORTATIONS DE SUCRE SOUS FORME DE PRODUITS TRANSFORMES

P R O D U I T S	UE			PT			TOTAL		
	CUMUL Du 1.10.10 Au 31.07.11	JUILLET 2012	CUMUL Du 1.10.11 Au 31.07.12	CUMUL Du 1.10.10 Au 31.07.11	JUILLET 2012	CUMUL Du 1.10.11 Au 31.07.12	CUMUL Du 1.10.10 Au 31.07.11	JUILLET 2012	CUMUL Du 1.10.11 Au 31.07.12
Yoghourts, préparations à base de lait, glaces de consommation (t)	35 033	3 233	29 989	517	48	443	35 550	3 281	30 432
Confiserie sans cacao (t)	43 526	4 563	45 008	3 463	213	2 921	46 989	4 776	47 929
Produits cacaotés (t)	104 573	9 380	107 282	6 518	802	9 968	111 091	10 182	117 250
Préparations alimentaires diverses (t)	102 142	9 991	102 187	12 185	1 281	13 060	114 327	11 272	115 247
Biscuiterie (t)	73 199	6 686	73 141	2 138	229	2 072	75 337	6 915	75 213
Boissons non alcoolisées (hl)	60 088	7 458	57 801	6 909	787	7 274	66 997	8 245	65 075
Liqueurs (hl)	2 418	227	2 058	70	7	81	2 488	234	2 139
Total produits "Hors Annexe I"	420 979	41 538	417 466	31 800	3 367	35 819	452 779	44 905	453 285
Fruits à l'état congelé (t)	654	186	739	165	14	213	819	200	952
Fruits confits (t)	1 067	60	942	459	20	390	1 526	80	1 332
Confitures (t)	26 437	2 678	27 368	1 033	79	851	27 470	2 757	28 219
Fruits en conserves avec ou sans alcool (t)	12 912	1 080	11 862	5 907	552	4 653	18 819	1 632	16 515
Jus de fruits (t)	57 244	4 698	50 940	13 909	1 440	12 397	71 153	6 138	63 337
Total "Fruits et Légumes Transformés"	98 314	8 702	91 851	21 473	2 105	18 504	119 787	10 807	110 355
Sirops, sucres caramélisés et autres sucres (t)	33 263	5 119	60 984	754	101	744	34 017	5 220	61 728
Laits et crèmes de lait sucrés (t)	10 109	1 043	9 793	1	0	0	10 110	1 043	9 793
TOTAL	562 665	56 402	580 094	54 028	5 573	55 067	616 693	61 975	635 161

Sources : Douanes et FranceAgriMer

EXPORTATIONS DE SUCRE SOUS FORME DE PRODUITS TRANSFORMES

P R O D U I T S	UE			PT			TOTAL		
	CUMUL Du 1.10.10 Au 31.07.11	JUILLET 2012	CUMUL Du 1.10.11 Au 31.07.12	CUMUL Du 1.10.10 Au 31.07.11	JUILLET 2012	CUMUL Du 1.10.11 Au 31.07.12	CUMUL Du 1.10.10 Au 31.07.11	JUILLET 2012	CUMUL Du 1.10.11 Au 31.07.12
Yoghourts, préparations à base de lait, glaces de consommation (t)	69 710	7 182	72 878	8 073	836	8 885	77 783	8 018	81 763
Confiserie sans cacao (t)	17 978	2 013	17 260	3 588	409	3 715	21 566	2 422	20 975
Produits cacaotés (t)	74 981	7 149	79 878	11 210	1 166	12 105	86 191	8 315	91 983
Préparations alimentaires diverses (t)	124 692	13 117	129 528	61 639	6 335	69 295	186 331	19 452	198 823
Biscuiterie (t)	47 544	5 318	49 391	5 081	684	6 235	52 625	6 002	55 626
Boissons non alcoolisées (hl)	71 522	7 149	68 371	12 054	2 018	17 570	83 576	9 167	85 941
Liqueurs (hl)	3 439	401	3 114	4 158	421	4 175	7 597	822	7 289
Total produits "Hors Annexe I"	409 866	42 329	420 420	105 803	11 869	121 980	515 669	54 198	542 400
Fruits à l'état congelé (t)	96	5	66	54	3	26	150	8	92
Fruits confits (t)	2 467	178	2 044	378	31	601	2 845	209	2 645
Confitures (t)	16 107	1 612	15 194	9 133	1 041	8 777	25 240	2 653	23 971
Fruits en conserves avec ou sans alcool (t)	1 681	147	1 589	865	76	667	2 546	223	2 256
Jus de fruits (t)	11 214	865	9 847	1 296	90	1 162	12 510	955	11 009
Total "Fruits et Légumes Transformés"	31 565	2 807	28 740	11 726	1 241	11 233	43 291	4 048	39 973
Sirops, sucres caramélisés et autres sucres (t)	40 038	4 457	42 559	9 971	1 700	11 528	50 009	6 157	54 087
Laits et crèmes de lait sucrés (t)	1 710	196	1 924	2 874	260	1 479	4 584	456	3 403
TOTAL	483 179	49 789	493 643	130 374	15 070	146 220	613 553	64 859	639 863

Sources : Douanes et FranceAgriMer

SOLDE DES ECHANGES DE SUCRE SOUS FORME DE PRODUITS TRANSFORMES

P R O D U I T S	U E			P T			T O T A L		
	CUMUL		CUMUL	CUMUL		CUMUL	CUMUL		CUMUL
	Du 1.10.10 Au 31.07.11	JUILLET 2012	Du 1.10.11 Au 31.07.12	Du 1.10.10 Au 31.07.11	JUILLET 2012	Du 1.10.11 Au 31.07.12	Du 1.10.10 Au 31.07.11	JUILLET 2012	Du 1.10.11 Au 31.07.12
Yoghourts, préparations à base de lait, glaces de consommation (t)	34 677	3 949	42 889	7 556	788	8 442	42 233	4 737	51 331
Confiserie sans cacao (t)	-25 548	-2 550	-27 748	125	196	794	-25 423	-2 354	-26 954
Produits cacaotés (t)	-29 592	-2 231	-27 404	4 692	364	2 137	-24 900	-1 867	-25 267
Préparations alimentaires diverses (t)	22 550	3 126	27 341	49 454	5 054	56 235	72 004	8 180	83 576
Biscuiterie (t)	-25 655	-1 368	-23 750	2 943	455	4 163	-22 712	-913	-19 587
Boissons non alcoolisées (hl)	11 434	-309	10 570	5 145	1 231	10 296	16 579	922	20 866
Liqueurs (hl)	1 021	174	1 056	4 088	414	4 094	5 109	588	5 150
Total produits "Hors Annexe I"	-11 113	791	2 954	74 003	8 502	86 161	62 890	9 293	89 115
Fruits à l'état congelé (t)	-558	-181	-673	-111	-11	-187	-669	-192	-860
Fruits confits (t)	1 400	118	1 102	-81	11	211	1 319	129	1 313
Confitures (t)	-10 330	-1 066	-12 174	8 100	962	7 926	-2 230	-104	-4 248
Fruits en conserves avec ou sans alcool (t)	-11 231	-933	-10 273	-5 042	-476	-3 986	-16 273	-1 409	-14 259
Jus de fruits (t)	-46 030	-3 833	-41 093	-12 613	-1 350	-11 235	-58 643	-5 183	-52 328
Total "Fruits et Légumes Transformés"	-66 749	-5 895	-63 111	-9 747	-864	-7 271	-76 496	-6 759	-70 382
Sirops, sucres caramélisés et autres sucres (t)	6 775	-662	-18 425	9 217	1 599	10 784	15 992	937	-7 641
Laits et crèmes de lait sucrés (t)	-8 399	-847	-7 869	2 873	260	1 479	-5 526	-587	-6 390
TOTAL	-79 486	-6 613	-86 451	76 346	9 497	91 153	-3 140	2 884	4 702

Sources : Douanes et FranceAgriMer

VII – Les échanges français de mélasses

BILAN DES ECHANGES EXTERIEURS FRANCAIS DE MELASSES

(en tonnes)

	IMPORTATIONS			EXPORTATIONS		
	UE	PAYS TIERS	TOTAL	UE	PAYS TIERS	TOTAL
Campagne 2005/06 <i>Total du 1/07 au 30/06</i>	136 637	190 707	327 344	68 067	4 532	72 599
Campagne 2006/07 <i>Total du 1/07 au 30/09</i>	154 069	244 924	398 993	21 090	4 419	25 509
Campagne 2007/08 <i>Total du 1/10 au 30/09</i>	123 454	350 261	473 715	23 230	25	23 255
Campagne 2008/09 <i>Total du 1/10 au 30/09</i>	110 829	206 629	317 458	36 334	4	36 338
Campagne 2009/10 <i>Total du 1/10 au 30/09</i>	125 888	160 137	286 025	25 284	4	25 288
Campagne 2010/11						
- octobre 2010	17 944	8 534	26 478	3 203	0	3 203
- novembre "	18 853	19	18 872	125	2 350	2 475
- décembre "	17 550	81	17 631	124	0	124
- janvier 2011	12 125	26 004	38 129	732	0	732
- février "	6 778	16 835	23 613	354	1	355
- mars "	9 730	30 507	40 237	1 305	0	1 305
- avril "	7 174	8 189	15 363	2 272	0	2 272
- mai "	7 929	5 655	13 584	1 550	15	1 565
- juin "	5 484	18 549	24 033	1 758	18	1 776
- juillet "	10 071	8 923	18 994	2 538	0	2 538
- août "	8 100	14 138	22 238	1 284	0	1 284
- septembre "	19 551	15 970	35 521	1 480	0	1 480
Total	141 289	153 404	294 693	16 725	2 384	19 109
Campagne 2011/12						
- octobre 2011	22 364	11 722	34 086	131	0	131
- novembre "	22 124	14 405	36 529	140	0	140
- décembre "	24 520	25 326	49 846	63	5	68
- janvier 2012	17 497	817	18 314	61	0	61
- février "	11 703	18 912	30 615	2 411	1	2 412
- mars "	9 347	31 805	41 152	394	0	394
- avril "	8 266	5 786	14 052	94	0	94
- mai "	7 170	30 372	37 542	122	0	122
- juin "	7 737	6 028	13 765	131	11	142
- juillet "	4 382	2 660	7 042	91	0	91
Total	135 110	147 833	282 943	3 638	17	3 655

Source : Douanes

IMPORTATIONS FRANCAISES DE MELASSES EN PROVENANCE DES PAYS DE L'UE (1)

(en tonnes)

	ALL	DK	ESP	IRL	ITA	PB	POL	POR	ROU	RU	UEBL	TOTAL (2)
Campagne 2007/08												
Total du 01.10.07 au 30.09.08	76 225	-	576	34	33	61	-	0		9 765	36 760	123 454
Campagne 2008/09												
Total du 01.10.08 au 30.09.09	89 864	-	732	15	105	2 606	-	5	16	226	26 425	119 994
Campagne 2009/10												
Total du 01.10.09 au 30.09.10	108 532	-	498	0	122	29 794	0	0	0	71	6 968	145 985
Campagne 2010/11												
- octobre 2010	13 225	-	50	-	11	2 955	-	-	-	-	1 703	17 944
- novembre "	10 846	-	34	-	4	5 897	-	-	-	-	2 072	18 853
- décembre "	10 660	-	20	-	24	5 858	-	-	-	19	969	17 550
- janvier 2011	5 674	-	29	-	-	5 857	-	-	-	6	559	12 125
- février "	6 023	-	28	-	15	-	-	-	-	35	677	6 778
- mars "	4 770	-	38	-	34	8	-	-	-	4 255	625	9 730
- avril "	6 282	-	18	-	29	1	-	-	-	24	820	7 174
- mai "	4 450	-	41	-	29	-	3 035	-	-	26	348	7 929
- juin "	4 838	11	20	-	15	1	-	-	-	23	576	5 484
- juillet "	6 287	-	38	-	30	2 132	265	-	-	1	1 318	10 071
- août "	5 954	-	25	-	14	1 929	-	-	-	43	135	8 100
- septembre "	5 076	-	27	-	35	8 158	-	-	-	5 308	947	19 551
Total du 01.10.10 au 30.09.11	84 085	11	368	0	240	32 796	3 300	0	0	9 740	10 749	141 289
Campagne 2011/12												
- octobre 2011	13 681	-	14	-	9	7 553	-	-	-	116	991	22 364
- novembre "	11 831	-	36	-	6	8 545	-	-	-	9	1 697	22 124
- décembre "	13 010	-	19	-	15	7 461	3 053	-	-	19	943	24 520
- janvier 2012	10 822	-	20	-	24	5 632	-	-	-	19	980	17 497
- février "	10 192	-	48	-	6	3	-	-	-	9	1 445	11 703
- mars "	8 319	-	14	-	15	6	-	-	-	18	975	9 347
- avril "	7 469	-	49	-	28	-	-	-	-	5	715	8 266
- mai "	4 350	-	29	-	15	1 736	-	-	-	4	1 036	7 170
- juin "	5 161	-	25	-	15	1 791	-	-	-	7	738	7 737
- juillet "	3 799	24	34	-	30	-	-	-	-	11	484	4 382
Total du 01.10.11 au 31.07.12	88 634	24	288	0	163	32 727	3 053	0	0	217	10 004	135 110

(1) Seuls sont indiqués les Etats membres en provenance desquels des mélasses ont été importées depuis 2003/04.

(2) Total des pays adhérents à l'UE au cours de la période considérée.

Source : Douanes

EXPORTATIONS FRANCAISES DE MELASSES A DESTINATION DES PAYS DE L'UE (1)

(en tonnes)

	ALL	BUL	CHY	DK	ESP	FIN	GR	ITA	PB	POL	ROU	POR	RU	SLQ	UEBL	TOTAL (2)
Campagne 2007/08																
Total du 01.10.07 au 30.09.08	3	-	-	151	174	155	12	73	1 440	9	-	3	9 681	-	11 529	23 230
Campagne 2008/09																
Total du 01.10.08 au 30.09.09	1	6	8	395	276	-	9	21	14	5 445	-	-	1	-	30 158	36 334
Campagne 2009/10																
Total du 01.10.09 au 30.09.10	2	-	-	424	255	-	9	2	106	-	-	-	1	-	24 485	25 284
Campagne 2010/11																
- octobre 2010	-	-	-	50	26	1	1	-	6	-	-	-	-	-	3 119	3 203
- novembre "	28	-	-	75	12	1	-	-	9	-	-	-	-	-	-	125
- décembre "	53	-	-	22	-	-	-	1	13	-	-	-	-	-	35	124
- janvier 2011	99	-	-	24	-	-	-	583	13	-	13	-	-	-	-	732
- février "	55	-	-	26	-	-	-	260	13	-	-	-	-	-	-	354
- mars "	80	1	-	50	-	-	2	1	1	-	-	-	-	-	1 170	1 305
- avril "	55	-	-	25	-	-	1	-	13	-	-	-	-	-	2 178	2 272
- mai "	53	-	-	51	12	-	-	-	-	-	-	-	-	-	1 434	1 550
- juin "	53	-	-	52	-	-	-	-	13	-	-	-	-	-	1 640	1 758
- juillet "	53	-	-	25	-	-	-	-	-	-	-	-	-	-	2 460	2 538
- août "	26	-	-	-	-	-	-	-	-	-	-	-	-	-	1 258	1 284
- septembre "	80	-	-	51	-	1	-	-	12	-	-	-	-	-	1 336	1 480
Total du 01.10.10 au 30.09.11	635	1	-	451	50	3	4	845	93	-	13	-	-	-	14 630	16 725
Campagne 2011/12																
- octobre 2011	28	-	-	74	26	-	-	-	1	-	-	-	-	-	2	131
- novembre "	49	-	-	50	37	1	-	-	-	-	-	-	-	-	3	140
- décembre "	26	-	-	26	-	1	-	1	-	-	-	-	4	-	5	63
- janvier 2012	52	-	-	-	1	-	-	-	6	-	-	-	-	1	1	61
- février "	27	-	-	-	-	-	-	-	-	-	1	-	-	-	2 383	2 411
- mars "	47	-	-	49	-	-	-	-	1	295	-	-	-	-	2	394
- avril "	27	-	-	50	-	1	-	-	13	-	-	-	-	-	3	94
- mai "	53	-	-	51	12	-	-	-	3	-	-	-	-	-	3	122
- juin "	79	-	-	26	22	-	-	-	-	-	-	-	-	-	4	131
- juillet "	53	-	-	-	25	-	-	-	12	-	-	-	-	-	1	91
Total du 01.10.11 au 31.07.12	441	-	-	326	123	3	-	1	36	295	1	-	4	1	2 407	3 638

(1) Seuls sont indiqués les Etats membres en provenance desquels des mélasses ont été importées depuis 2003/04.

(2) Total des pays adhérents à l'UE au cours de la période considérée.

Source : Douanes

VIII – Alcool Ethylique

Faits et Chiffres

Septembre 2012

Brésil

Production :

- L'association de planteurs, Unica, et le gouvernement brésilien se sont mis d'accord pour relever le taux d'incorporation obligatoire dans l'essence à nouveau à 25 % à partir du début de l'année prochaine, selon le président par intérim de l'association Antonio de Padua Rodrigues. Ce taux d'incorporation est pour l'instant fixé à 20 %. Cette mesure devrait augmenter la consommation d'éthanol du pays de 160 millions de litres par an, soit 1,9 milliard de litres pour l'année, soit l'équivalent de 25 Mt de canne ou 3,25 Mt de sucre. Toujours selon Antonio de Padua, il devrait augmenter de 25 à 30% à partir de 2020 (*FO Licht du 18 septembre 2012*).
- L'association brésilienne Unica a revu à la baisse son estimation de production de sucre et d'éthanol pour la région du Centre Sud en 2012/13, alors que la récolte est pourtant revue en hausse. La production est maintenant estimée à 21,05 milliards de litres contre 21,5 précédemment et contre 20,54 milliards de litres en 2011/12. L'Unica s'attend néanmoins à une hausse des exportations à 2,55 milliards de litres, contre une estimation de 1,7 milliards de litres en avril, et 1,8 milliards de litres en 2011/12, notamment du fait d'une plus forte demande aux Etats-Unis (*FO Licht du 21 septembre 2012*).
- La récolte de canne devrait reculer en 2012/13 dans le Nord Nord Est. La production d'éthanol pour 2012/13 y est donc attendue en recul. La baisse devrait être de 11 % à 599 millions de litres contre 672,79 millions de litres en 2011/12 et 715,54 millions de litres en 2010/11 dans l'Etat d'Alagoas et de 19 %, à 290 millions de litres contre 357,8 millions de litres en 2011/12 dans l'Etat du Pernambuco (*FO Licht du 25 septembre 2012*).
- La production d'éthanol dans la région du Centre Sud atteint, au 16 septembre dernier, 13,686 milliards de litres contre 15,437 milliards de litres un an plus tôt, soit un retard de 11,3 % (*FO Licht du 26 septembre 2012*).

EVOLUTION COMPAREE DES COURS DU SUCRE, DE L'ETHANOL (au Brésil) ET DU PETROLE DEPUIS 2000

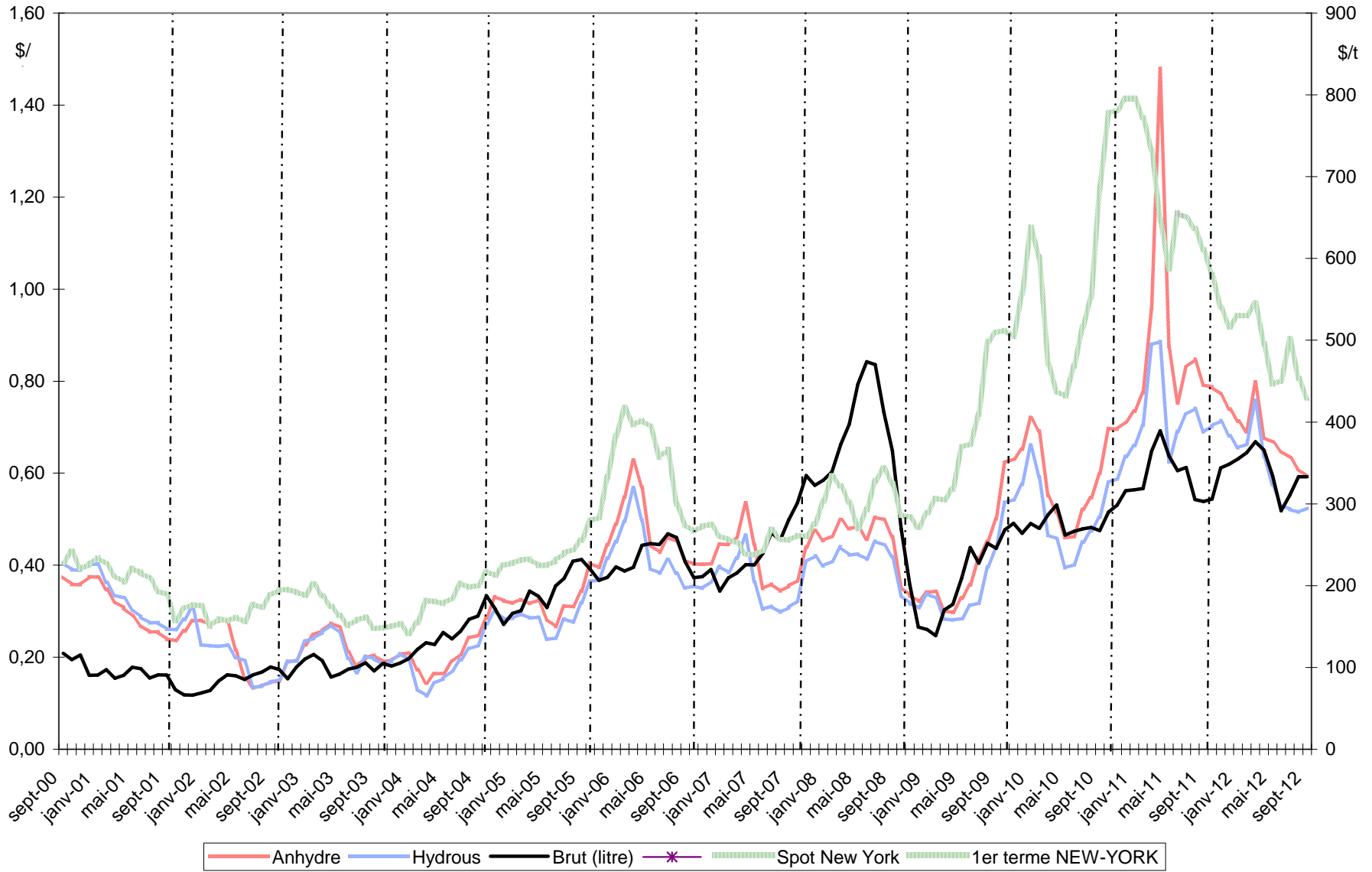

Sources : Ethanol CEPEA, Nymex Light Crude, FranceAgriMer

BILANS COMMUNAUTAIRES UE - ALCOOL ETHYLIQUE

2009 / 2010 / 2011

(en hectolitres d'alcool pur)

	2009 - UE 27	2010- UE 27	2011- UE 27 (1)
	<i>Origine agricole</i>	<i>Origine agricole</i>	<i>Origine agricole</i>
I - RESSOURCES			
1 - Stocks au 1 ^{er} janvier (1)	10 162 727	9 831 725	10 546 083
2 - Production	48 858 446	54 077 879	60 128 422
3 - Importations	10 889 065	4 092 240	3 520 406
- Droits nuls	3 325 520	1 970 823	1 683 207
- Droits pleins	7 563 544	2 121 417	1 837 198
TOTAL DES RESSOURCES	69 910 238	68 001 844	74 194 911
II - UTILISATIONS			
1 - Livraisons sur le marché intérieur	59 621 238	56 796 717	60 362 130
- Alimentation	10 757 338	8 635 257	8 236 213
- Utilisation industrielle	6 941 702	7 559 142	7 513 188
- Carburant	39 320 785	38 863 606	42 418 436
- Autre	2 601 413	1 738 712	2 194 293
2 - Exportations	457 275	659 044	955 757
TOTAL DES UTILISATIONS	60 078 513	57 455 761	61 317 887
TOTAL STOCKS AU 31/12	9 831 725	10 546 083	12 877 024

(1) Bilan provisoire

Sources : CE - septembre 2012

Production 2011 - Répartition par Etat membre et par matière première

(en hectolitres d'alcool pur)

	Céréales	Betteraves	Vinique	Autres	Total	Part total UE
France	9 613 414	8 119 214	566 725	34 098	18 333 451	30,49%
Allemagne	5 888 936	2 322 424	0	236 730	8 448 090	14,05%
Espagne	4 695 726	200 586	694 582	106667	5 697 561	9,48%
Belgique	3 539 289	679 570	0	0	4 218 859	7,02%
Royaume Uni	3 510 000	390 000	0	0	3 900 000	6,49%
Pologne	2 487 099	304 115	0	211 080	3 002 294	4,99%
Pays Bas	250 558	0	0	2 750 039	3 000 597	4,99%
Suede	2 681 120	0	0	0	2 681 120	4,46%
Hongrie	1 850 150	350 264	11 488	0	2 211 902	3,68%
Autriche	2 165 725	820	0	161	2 166 706	3,60%
Rép.Tchèque	41 452	1 491 771	6 398	71 380	1 611 001	2,68%
Slovaquie	1 563 320	0	0	0	1 563 320	2,60%
Italie	565 045	5 605	463 156	309 785	1 343 591	2,23%
Autres EM	1 477 768	213 386	82 024	176 752	1 949 930	3,24%
Total	40 329 602	14 077 755	1 824 373	3 896 692	60 128 422	100,00%
Part total UE	67,07%	23,41%	3,03%	6,48%	100,00%	

Source : Commission Européenne, FranceAgriMer

Utilisations 2011 - Répartition par Etat membre et par type d'utilisation

(en hectolitres d'alcool pur)

	Alimentation et boisson	Industriel	Carburant	Autres	Total	Part total UE
Allemagne	398 034	2 927 764	15 820 655	433 710	19 580 163	32,44%
France	865 082	989 003	8 384 711	314 386	10 553 182	17,48%
Suede	649 085	628 198	3 662 419	113	4 939 815	8,18%
Espagne	980 007	652 025	2 718 023	89 284	4 439 339	7,35%
Royaume Uni	700 000	0	2 920 000		3 620 000	6,00%
Pologne	1 284 870	608 371	1 496 382	79 903	3 469 526	5,75%
Italie	605 880	552 706	1 025 653	634 951	2 819 190	4,67%
Rép.Tchèque	308 171	397 917	1 059 778	2 198	1 768 064	2,93%
Autriche	139 332	219 845	1 036 653	6 148	1 401 978	2,32%
Hongrie	114 598	268 022	659 154	172 384	1 214 158	2,01%
Pays Bas	417 972	24 939	591 745	97 840	1 132 496	1,88%
Belgique	60 000		968 071		1 028 071	1,70%
Irlande	430 310	54 787	200 000	200 175	885 272	1,47%
Slovaquie	162 777	66 418	556 572		785 767	1,30%
Finlande	223 573	65 403	403 869		692 845	1,15%
Danemark	126 660	0	400 000	34 827	561 487	0,93%
Bulgarie	411 561	8 219	786	22 873	443 439	0,73%
Portugal	0	0	275 000		275 000	0,46%
Lituanie	4 600	1 166	181 465	64 852	252 083	0,42%
Lettonie	155 845	1 448	0	2 811	160 104	0,27%
Roumanie	38 470	21 730	57 500	12 376	130 076	0,22%
Slovenie	100 299	6 315	0	11 461	118 075	0,20%
Grèce	42 793	18 237	0	13 504	74 534	0,12%
Estonie	10 840	531	0	497	11 868	0,02%
Chypre	5 454	144	0		5 598	0,01%
Luxembourg et Malte	0	0	0		0	0,00%
Malte	0	0	0		0	0,00%
Total	8 236 213	7 513 188	42 418 436	2 194 293	60 362 130	100,00%
Part total UE	13,64%	12,45%	70,27%	3,64%	100,00%	

Source : Commission Européenne, FranceAgriMer

**IMPORTATIONS D'ALCOOL ETHYLIQUE DE L'UE (NC 2207)
PAR PAYS TIERS D'ORIGINE**

(en hectolitres d'alcool pur)

	2006	2007	2008	2009	2010	2011	Evolution 2011/2010
Principales origines :							
Brésil	2 791 220	6 676 219	9 828 778	5 197 514	1 227 281	784 628	-36%
Egypte	359 027	392 950	470 333	456 557	495 144	514 492	4%
Pérou	183 184	395 564	393 379	292 011	373 077	365 804	-2%
Guatemala	383 721	819 787	367 352	1 032 377	324 790	280 263	-14%
Pakistan	547 414	684 398	1 027 494	712 791	40 537	275 391	579%
Russie	17 435	33 430	34 835	48 180	62 921	191 861	205%
Turquie	101 424	180 155	50 555	51 153	155 532	147 812	-5%
République d'Afrique du Sud	-	131 479	55 547	13 709	67 005	135 847	103%
Soudan	-	-	-	-	203 423	121 500	-40%
USA	4 357	624 844	1 738	122 780	142 196	118 311	-17%
Bolivie	284 634	49 370	485 269	490 611	420 985	112 499	-73%
Norvège	110 495	148 439	133 205	159 529	113 186	107 113	-5%
Costa Rica	188 664	335 654	333 220	470 689	40 359	102 089	153%
Jamaïque	-	322 646	-	195 725	45 227	77 977	72%
Croatie	41 595	97 690	48 473	35 398	67 669	33 239	-51%
Barbades	-	-	-	7 715	4 851	27 261	462%
Argentine	19 362	64 579	118 268	104 176	49 515	23 759	-52%
Swaziland	159 119	250 130	193 166	143 768	28 016	18 450	-34%
Serbie	-	78 071	16 190	14 215	30 353	17 305	-43%
Zimbabwe	102 178	141 504	74 361	97 581	14 691	10 165	-31%
Ukraine	427 673	226 125	107 089	65 070	31 458	8 432	-73%
Kazakhstan	-	-	12 962	85 089	74 323	7 393	-90%
Ile Maurice	-	42 554	43 766	26 507	1 137	2 054	81%
Chine	-	72 426	8 552	23	192	333	73%
Cambodge	-	-	-	339 600	44 884	-	-
Nicaragua	58 544	180 976	-	607 562	9 542	-	-
El Salvador	-	-	383 170	98 214	nc	nc	-
Total principales origines :	5 780 046	11 948 989	14 187 703	10 868 545	4 068 295	3 483 978	-14%
Autres origines ou non précisées	<i>nc</i>	170 102	155 754	20 520	23 945	36 427	52%
TOTAL	11 852 357 *	12 119 091	14 343 457	10 889 065	4 092 240	3 520 405	-14%

Source : Commission Européenne, Eurostats Comext

PRODUCTION, UTILISATIONS ET IMPORTATIONS D'ALCOOL ETHYLIQUE DE L'UE
Evolutions depuis 2004

en millions hl

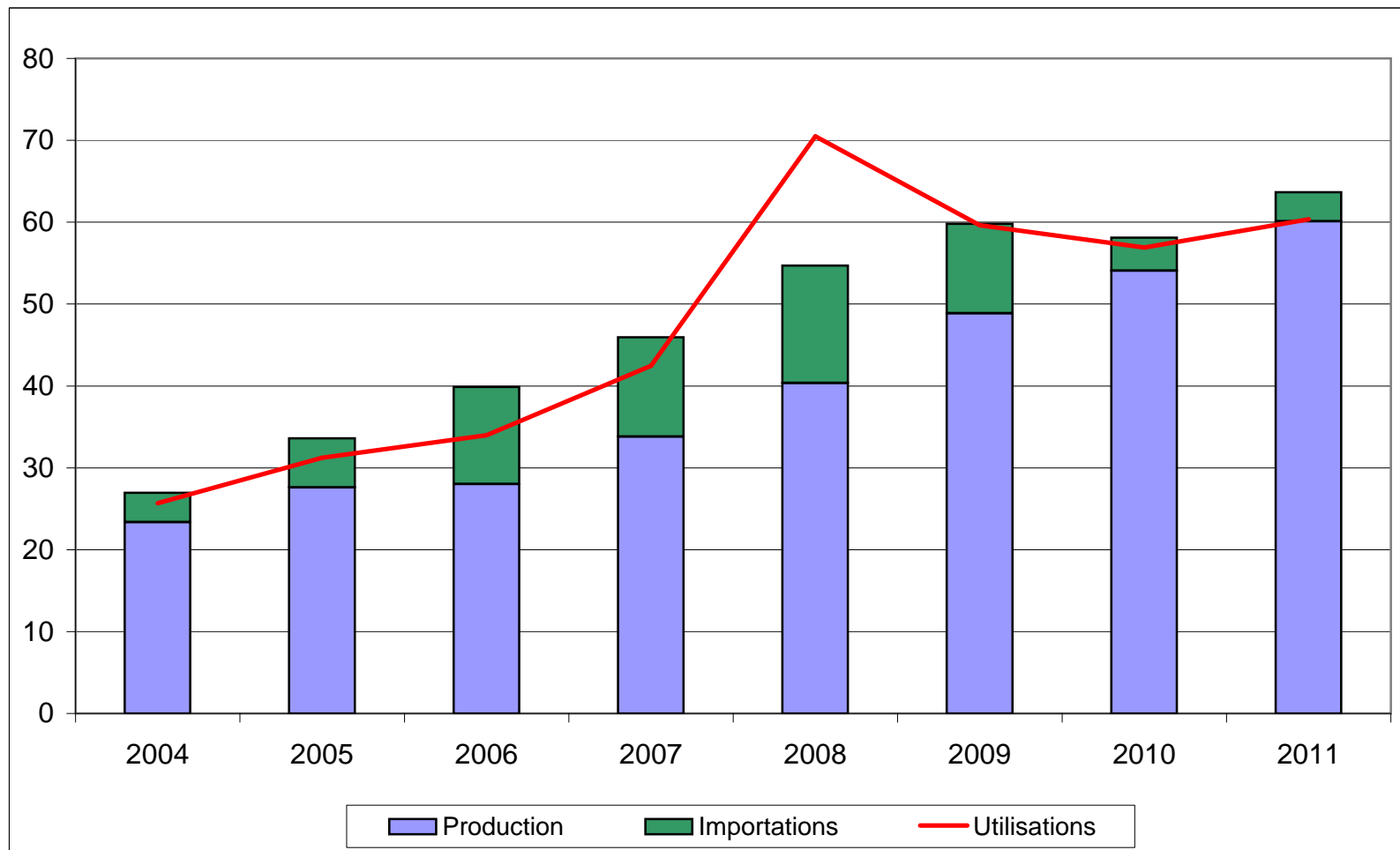

Source : Commission Européenne

BILANS FRANCE - ALCOOL ETHYLIQUE (1)

2009, 2010 et 2011

(en hectolitres d'alcool pur)

	2009		2010		2011	
	Origine agricole	Total	Origine agricole	Total	Origine agricole	Total
I - RESSOURCES						
1 - Stocks au 1 ^{er} janvier	1 784 730	1 784 730	1 291 958	1 291 958	1 053 493	1 053 493
2 - Production	17 102 509	17 102 509	18 372 827	18 372 827	18 333 451	18 333 451
- Céréales	7 891 843	7 891 843	8 753 060	8 753 060	9 613 414	9 613 414
- Betteraves - Mélasse	8 624 968	8 624 968	9 045 680	9 045 680	8 119 214	8 119 214
- Viti-vinicole	557 473	557 473	542 497	542 497	566 725	566 725
- Autre	28 225	28 225	31 590	31 590	34 098	34 098
3 - Importations	925 270	925 270	1 738 758	1 738 758	661 343	661 343
TOTAL DES RESSOURCES	19 812 509	19 812 509	21 403 543	21 403 543	20 048 288	20 048 288
II - UTILISATIONS						
1 - Consommation intérieure (1)	11 189 938	11 189 938	10 160 077	10 160 077	9 353 182	9 353 182
- Alimentation et boissons	1 201 775	1 201 775	997 372	997 372	865 082	865 082
- Utilisation industrielle	978 265	978 265	1 191 453	1 191 453	989 003	989 003
- Carburant	8 695 972	8 695 972	7 837 892	7 837 892	7 384 711	7 384 711
- Autre	313 926	313 926	133 360	133 360	114 386	114 386
2 - Exportations	7 330 613	7 330 613	10 189 973	10 189 973	9 342 515	9 342 515
- dont éthanol carburant	4 136 910	4 136 910	5 273 706	5 273 706	5 253 990	5 253 990
TOTAL DES UTILISATIONS	18 520 551	18 520 551	20 350 050	20 350 050	18 695 697	18 695 697
TOTAL STOCKS AU 31/12	1 291 958	1 291 958	1 053 493	1 053 493	1 352 591	1 352 591

(1) Ces bilans, livrés à titre indicatif, sont obtenus à partir des déclarations d'écoulements par les fabricants, y compris pour les exportations. Ils ne tiennent pas compte des quantités stockées, voire exportées, par d'autres acteurs du marché. L'écart avec les quantités déclarées aux douanes s'explique également par d'autres facteurs : les quantités portées ici sont en hl d'alcool pur et les quantités déclarées exportées peuvent être enregistrées par les douanes avec un décalage dans le temps. Le poste des importations est celui qui permet l'ajustement du bilan afin de tenir compte des stocks déclarés détenus par les fabricants. L'écart avec les données des douanes s'explique également par le fait qu'il s'agit dans ce bilan de quantités d'alcool pur. Les quantités importées contenant au total très certainement moins de 50 % d'alcool. Par ailleurs ces bilans ne tiennent pas compte de certaines quantités d'éthanol produites en France et livrées vers l'UE- Belgique notamment - pour être ensuite réexportées en France sous forme d'ETBE. Les quantités concernées sont estimées à 2,4 M hl en 2009 et 2,3 M hl en 2010.

Source : FranceAgriMer - juin 2012

Production d'alcool éthylique - 2012

France

(hectolitres d'alcool pur)

<p align="center">1er trimestre 2012</p> <p align="center">Production :</p> <p>dont</p> <ul style="list-style-type: none"> - Céréales - Mélasse / betteraves - Vitivinicole - Autres 	<p>4 662 501</p>	<p>2 465 298</p> <p>2 016 122</p> <p>173 035</p> <p>8 046</p>
<p align="center">2ème trimestre 2012</p> <p align="center">Production :</p> <p>dont</p> <ul style="list-style-type: none"> - Céréales - Mélasse / betteraves - Vitivinicole - Autres 	<p>4 168 318</p>	<p>2 002 569</p> <p>2 048 844</p> <p>108 284</p> <p>8 621</p>

<p align="center">Total 2012</p> <p align="center">Production :</p> <p>dont</p> <ul style="list-style-type: none"> - Céréales - Mélasse betteraves - Vitivinicole - Autres 	<p>8 830 819</p>	<p>4 467 867</p> <p>4 064 966</p> <p>281 319</p> <p>16 667</p>
--	-------------------------	--

Source : FranceAgriMer

Ecoulement d'alcool éthylique - 2012

France

(hectolitres d'alcool pur)

<p align="center">1er trimestre 2012</p> <p align="center">Écoulements (*) :</p> <p>dont</p> <ul style="list-style-type: none"> - <i>aliments</i> - <i>boissons alcoolisées</i> - <i>utilisations industrielles</i> - <i>carburant</i> - <i>autres</i> 	<p>2 112 779</p>	<p>28 863</p> <p>134 854</p> <p>279 488</p> <p>1 637 768</p> <p>31 806</p>
<p align="center">2ème trimestre 2012</p> <p align="center">Écoulements (*) :</p> <p>dont</p> <ul style="list-style-type: none"> - <i>aliments</i> - <i>boissons alcoolisées</i> - <i>utilisations industrielles</i> - <i>carburant</i> - <i>autres</i> 	<p>2 554 352</p>	<p>36 146</p> <p>210 999</p> <p>271 656</p> <p>1 999 598</p> <p>35 953</p>

<p align="center">Total 2012</p> <p align="center">Écoulements (*) :</p> <p>dont</p> <ul style="list-style-type: none"> - <i>aliments</i> - <i>boissons alcoolisées</i> - <i>utilisations industrielles</i> - <i>carburant</i> - <i>autres</i> 	<p>4 667 131</p>	<p>65 009</p> <p>345 853</p> <p>551 144</p> <p>3 637 366</p> <p>67 759</p>
---	-------------------------	--

* Ce total ne comprend pas les livraisons vers l'UE, notamment les quantités destinées à être transformées en ETBE et réexpédiées en France.

Source : FranceAgriMer

IMPORTATIONS ET EXPORTATIONS D'ALCOOL ETHYLIQUE

(en hectolitres, tel quel)

	Exportations			Importations			Solde		
	UE	PT	Total	UE	PT	Total	UE	PT	Total
2008									
Total	6 691 226	266 734	6 957 960	961 551	981 942	1 943 493	5 729 675	-715 208	5 014 467
2009									
Total	9 819 099	226 968	10 046 067	1 150 863	1 018 805	2 169 668	8 668 236	-791 837	7 876 399
2010									
Total	9 751 915	338 588	10 090 503	1 460 805	607 237	2 068 042	8 291 110	-268 649	8 022 461
2011									
Janvier	854 001	52 124	906 125	62 949	138 899	201 848	791 052	-86 775	704 277
Février	801 341	29 033	830 374	137 963	57 382	195 345	663 378	-28 349	635 029
Mars	937 644	34 875	972 519	141 877	166 974	308 851	795 767	-132 099	663 668
Avril	414 364	19 244	433 609	99 277	74 559	173 836	315 087	-55 314	259 773
Mai	688 573	29 222	717 794	185 249	85 229	270 478	503 324	-56 007	447 316
Juin	716 641	31 260	747 901	143 503	36 186	179 689	573 138	-4 926	568 212
Juillet	562 415	25 058	587 473	81 363	92 137	173 500	481 052	-67 079	413 973
Août	598 201	43 134	641 335	91 208	123 572	214 780	506 993	-80 437	426 555
Septembre	584 717	22 300	607 017	81 726	67 686	149 413	502 991	-45 386	457 604
Octobre	843 151	19 722	862 872	68 842	56 144	124 986	774 309	-36 422	737 886
Novembre	867 391	27 356	894 747	64 928	376	65 304	802 463	26 980	829 443
Decembre	939 204	21 745	960 949	57 227	67 248	124 475	881 977	-45 502	836 474
Total	8 807 643	355 072	9 162 715	1 216 112	966 392	2 182 504	7 591 531	-611 319	6 980 212
2012									
Janvier	979 903	26 919	1 006 822	42 266	44 144	86 409	937 637	-17 225	920 412
Février	712 228	32 771	744 999	77 696	97 960	175 657	634 532	-65 190	569 342
Mars	1 027 660	26 459	1 054 120	88 802	35 424	124 227	938 858	-8 965	929 893
Avril	834 754	15 554	850 308	47 903	54 458	102 360	786 852	-38 904	747 948
Mai	770 841	31 265	802 105	54 718	5 901	60 620	716 123	25 363	741 486
Juin	743 190	31 084	774 274	70 774	34 204	104 978	672 416	-3 120	669 296
Juillet	723 836	30 150	753 986	111 115	61 030	172 146	612 721	-30 880	581 841
Total	5 792 413	194 200	5 986 613	493 274	333 122	826 396	5 299 139	-138 922	5 160 217

* Les quantités sont en hectolitres, tel quel, c'est-à-dire qu'elles ne représentent pas des quantités d'alcool pur mais qu'elles contiennent suivant les produits de moins de 80 % à 99 % d'alcool.

Sources : Douanes et FranceAgriMer

Directeur de la Publication Fabien BOVA
Atelier Commun d'impression – FAM
Commission Paritaire des publications
Agence de Presse : n° 1364 AD du 19.02.79



FranceAgriMer / Établissement national des produits de l'agriculture et de la mer
12, rue Henri Rol-Tanguy / TSA 20002 / 93555 Montreuil-sous-Bois cedex
tél. : +33 1 73 30 30 00 / fax : +33 1 73 30 30 30
© FranceAgriMer 2012 / www.franceagrimer.fr / www.agriculture.gouv.fr

Photos : FranceAgriMer / Impression - Atelier d'impression de l'Arborial