

# FranceAgriMer

## Marché du sucre / campagne 2011/12 statistiques de mars 2012 / n° 497



> édition de juin 2012



## **BULLETIN N°497**

**Juin 2012**

**Statistiques de mars 2012**

---

## SOMMAIRE

---

**I – LA SITUATION MONDIALE**

Faits et chiffres – mai 2012 .....	5
Spot et terme proche à Londres et à New York en moyenne mensuelle (09/2003 à 05/2012)..	11
Evolution des cours et prime de blanc depuis juin 2011 .....	12
Cours mondiaux sur les marchés de Londres et New York :	
.Termes : Moyennes mensuelles et évolution quotidienne – mai 2012.....	13
Marché à terme de New York :	
. Evolution du nombre de lots échangés et part des opérateurs non commerciaux.....	15
Evolution de la production et de la consommation mondiale de sucre.....	16

**II- LA SITUATION COMMUNAUTAIRE**

Actualité communautaire – mai 2012 .....	18
Règlements votés en comités de gestion – mai 2012 .....	19
Bilans communautaires sucre 2009/10, 2010/11 (provisoire) et 2011/12 (prévisionnel) .....	22
Surfaces betteravières et rendements de l'UE de 1995/96 à 2011/12 .....	23
Quotas 2007/08 – Quotas 2008/09 – Quotas 2009/10 – Quotas 2010/11 et campagnes suiv. ..	24
Production de sucre dans l'UE de 2009/10 à 2011/12 .....	25
Prix moyens du sucre blanc communautaire jusqu'en avril 2012.....	26

**III - LA SITUATION FRANCAISE**

Bilans français 2009/10, 2010/11 (provisoire) et 2011/12 (prévisionnel).....	31
Diagramme prévisionnel de gestion de la campagne 2011/12 – jusqu'en mars 2012 .....	32
Bilans mensuels, estimation des ventes pour la consommation intérieure - Campagne 2011/12 jusqu'en mars 2012 .....	33
Consommation intérieure : Evolution des ventes jusqu'en mars 2012.....	34
Consommation intérieure : Ventes, en cumul mobile, jusqu'en mars 2012 .....	35
Etat des stocks de sucre détenus en France par les fabricants – Campagne 2011/12.....	36

**IV - LA SITUATION DES DOM**

Bilans 2010/11 (provisoire) et 2011/12 (prévisionnel) .....	38
Production 2008/09, 2009/10 et 2010/11.....	39
Exportations de sucre des DOM (Antilles et Réunion) par destinations .....	40
Importations de sucre des DOM (Antilles et Réunion) par origines .....	41
Exportations mensuelles de sucre par nature (NC) .....	42
Importations mensuelles de sucre par nature (NC) .....	43

## **V - LES ECHANGES DE SUCRE EN L'ETAT**

Echanges intra-communautaires de la France :

. Importations en provenance des pays de l'UE jusqu'en mars 2012.....	45
. Exportations vers les pays de l'UE jusqu'en mars 2012 .....	46

Echanges de la France avec les pays tiers :

. Importations par pays d'origine jusqu'en mars 2012 (campagne 2011/12) .....	47
. Importations par pays d'origine de 2008/09 à 2010/11 .....	48
. Exportations par pays de destination jusqu'en mars 2012 (campagne 2011/12).....	49
. Exportations par pays d'origine de 2008/09 à 2010/11 .....	53

Certificats délivrés en France pour l'exportation de sucre.....	57
---	----

## **VI - LES ECHANGES FRANCAIS DE PRODUITS SUCRES**

- Produits sucrés :

. Importations en provenance de l'UE et des pays tiers mars 2012 .....	59
. Exportations vers l'UE et les pays tiers février 2012.....	60

- Sucre incorporé (évaluation) :

. Importations en provenance de l'UE et des pays tiers mars 2012 .....	61
. Exportations vers l'UE et les pays tiers mars 2012.....	62
. Solde des échanges mars 2012 .....	63

## **VII - LES ECHANGES FRANCAIS DE MELASSES**

- Bilan des échanges avec l'UE et les pays tiers jusqu'en mars 2012 .....	65
- Importations en provenance des pays de l'UE jusqu'en mars 2012 .....	66
- Exportations vers les pays de l'UE jusqu'en mars 2012 .....	67

## **VIII – PRODUCTION ET ECOULEMENT D'ALCOOL ETHYLIQUE**

- Faits et Chiffres – mai 2012 .....	69
- Evolution comparée des cours du sucre, de l'éthanol (Brésil) et du pétrole (mondial) .....	71
- Bilans d'alcool éthylique UE – 2008, 2009 et 2010 .....	72
- Production 2010 : Répartition par Etat membre et par matière première .....	73
- Utilisation 2010 : Répartition par Etat membre et par utilisation .....	74
- Importations de l'UE par pays d'origine en 2008 à 2010.....	75
- Production, utilisations et importations de l'UE - Evolution depuis 2004 .....	76
- Bilans d'alcool éthylique France – 2008, 2009 et 2010 .....	77
- Production d'alcool éthylique en France – 2011 .....	78
- Production d'alcool éthylique en France – 2012 (1 <sup>er</sup> trimestre) .....	79
- Ecoulement d'alcool éthylique en France – 2011 .....	80
- Ecoulement d'alcool éthylique en France – 2012 (1 <sup>er</sup> trimestre) .....	81
- Importations et exportations d'alcool éthylique en France - 2008 à février 2012.....	82

**Reproduction et utilisation autorisées avec mention de la source**

---

## **I – La situation mondiale**

# Faits et chiffres<sup>1</sup>

## Mai 2012

L'organisation internationale du sucre (*International Sugar Organization – ISO*) a revu son estimation de l'excédent sucrier 2011/12 en hausse de 5,2 à 6,5 Mt. Cette réévaluation résulte d'une production mondiale revue également en hausse alors que la croissance de la consommation mondiale est au contraire plus faible. La production mondiale est estimée à 173,8 Mt et la consommation à 167,4 Mt. L'ISO a par ailleurs livré une première estimation de l'excédent 2012/13 à 3 Mt, la production restant stable et la consommation, avec une croissance de 2,1 %, pouvant atteindre 170,9 Mt. (*FO Licht du 14 mai 2012*).

### Australie

#### Production :

- Le conseil des sucreries australiennes (*Australian Sugar Milling Council*) a estimé la récolte de canne pour 2012/13 en hausse 11 % à 31,2 Mt. Dominic Nolan, directeur exécutif du conseil a indiqué que la campagne 2012/13 se présentait comme l'une des meilleures depuis plusieurs années. Les surfaces plantées atteignent 370 000 ha et les rendements sont attendus à 85 t/ha (*FO Licht du 22 mai 2012*).

### Brésil

#### Production :

- La campagne 2012/13 a démarré au Brésil. Le démarrage est cependant plus lent avec une production de 285 000 tonnes en mars 2012, contre 458 300 tonnes en mars 2011. En avril, notamment à cause des pluies, la région du Centre Sud n'a mis en œuvre que 13,98 Mt de canne contre 24 Mt en avril 2011. Le taux de sucre est cependant en hausse de 5,7 % par rapport à l'année dernière. Au total, la production 2012/13 atteint 541 500 tonnes de sucre, tel quel, fin avril contre 817 570 tonnes un an plus tôt (*FO Licht des 11 et 14 mai 2012*).

Brésil : Centre Sud rapport de campagne 2011/12 au 1er mai 2012			
	2011/12	2010/11	Evolution en %
Canne (1 000 tonnes)	13 9789	24 004	-41.8 %
Sucre (1 000 tonnes)	541.5	817.6	-33.8 %
Ethanol (millions de litres)	539.6	905.7	-40.4 %
Kg de sucre par tonne de canne (kg) –ATR /TC	105.7	100.0	+5.7 %
Part de canne pour produire du sucre (%)	38.45	35.74	
Part de canne pour produire de l'éthanol (%)	61.55	64.26	

(Source : Unica - FO Licht du 11 mai 2012).

- Les conditions météorologiques font peser un doute sur la campagne sucrière 2012/13 : après un mois de mars plutôt sec, les pluies excessives d'avril et mai dans le centre sud pourraient ralentir la récolte en cours alors que la sécheresse affecte le Nord Est du pays. Le redressement de la production espéré pour 2012/13 semble donc de moins en moins certain (*FO Licht du 18 mai 2012*).

- Compte tenu de ces difficultés climatiques (en particulier le manque d'eau en mars dernier) et de rendements estimés en recul, Datagro a revu son estimation de production de sucre de la région du Centre Sud à 32,71 Mt pour 2012/13, contre 33,88 Mt en mars dernier. Cela reste une progression de 4,6 % par rapport à 2011/12. Les exportations de cette région restent estimées en hausse à 22,83 Mt contre 21,69 Mt en 2011/12. La récolte de

<sup>1</sup> Les quantités de sucre indiquées sont exprimées, sauf indication contraire, en valeur brut.

canne est attendue en hausse de 2 %, à 499,1 Mt, alors qu'elle était estimée à 518,3 Mt en mars dernier, et qu'elle avait été de 493,3 Mt en 2011/12 (FO Licht du 18 mai 2012).

#### Divers :

- Le plan de financement de 4 milliards de réals (2 milliards de dollars) mis en place par le gouvernement pour relancer la culture de la canne (et le renouvellement de la canne) n'a pas atteint ses objectifs. Des difficultés administratives seraient à l'origine de cet échec. Selon Maurilio Biagi Filho, président du producteur d'éthanol Grupo Maubisa, les usines n'auraient pas disposé du temps nécessaire, avant le démarrage de la nouvelle campagne, pour être éligibles auprès de la banque du développement, la BNDES, en charge de l'attribution des prêts. Ces difficultés semblent avoir été encore plus grandes pour les planteurs indépendants. La BNDES avait initié ce projet – le Programme Prorenova - en janvier et visait le renouvellement de la canne sur 1 Mha. Les prêts portaient sur une durée de 72 mois à un taux d'intérêt de 9 % (7,8 % hors assurance), soit environ 6 points de moins que le marché bancaire. Le premier prêt a été accordé le 9 mai dernier, à la sucrerie de Acucar Santa Terezinha, pour un total de 226,2 millions de réals pour augmenter ses surfaces cannières de 9 000 ha et renouveler la canne sur 58 000 ha.

La BNDES envisage de simplifier les procédures d'éligibilité. Elle doit mettre au point de nouvelles démarches avec les banques commerciales (relais au programme) dans le courant du mois. Selon Antonio de Padua Rodrigues, directeur technique de l'Unica, le succès du programme dépendra grandement des simplifications qui seront apportées à ces procédures (FO Licht du 18 mai 2012).

#### Exportations :

- Les exportations brésiliennes se sont élevées à 558 400 tonnes en avril 2012, contre 1,03 Mt en mars 2012 et 1,317 Mt en avril 2011. Les exportations totales avaient été de 25,5 Mt en 2011/12 et de 27,996 Mt en 2010/11 et de 24,61 Mt en 2009/10 (FO Licht du 3 mai 2012).

Les exportations brésiliennes de sucre de 2003/04 à 2012/13 (avril 2012) (1 000 t)

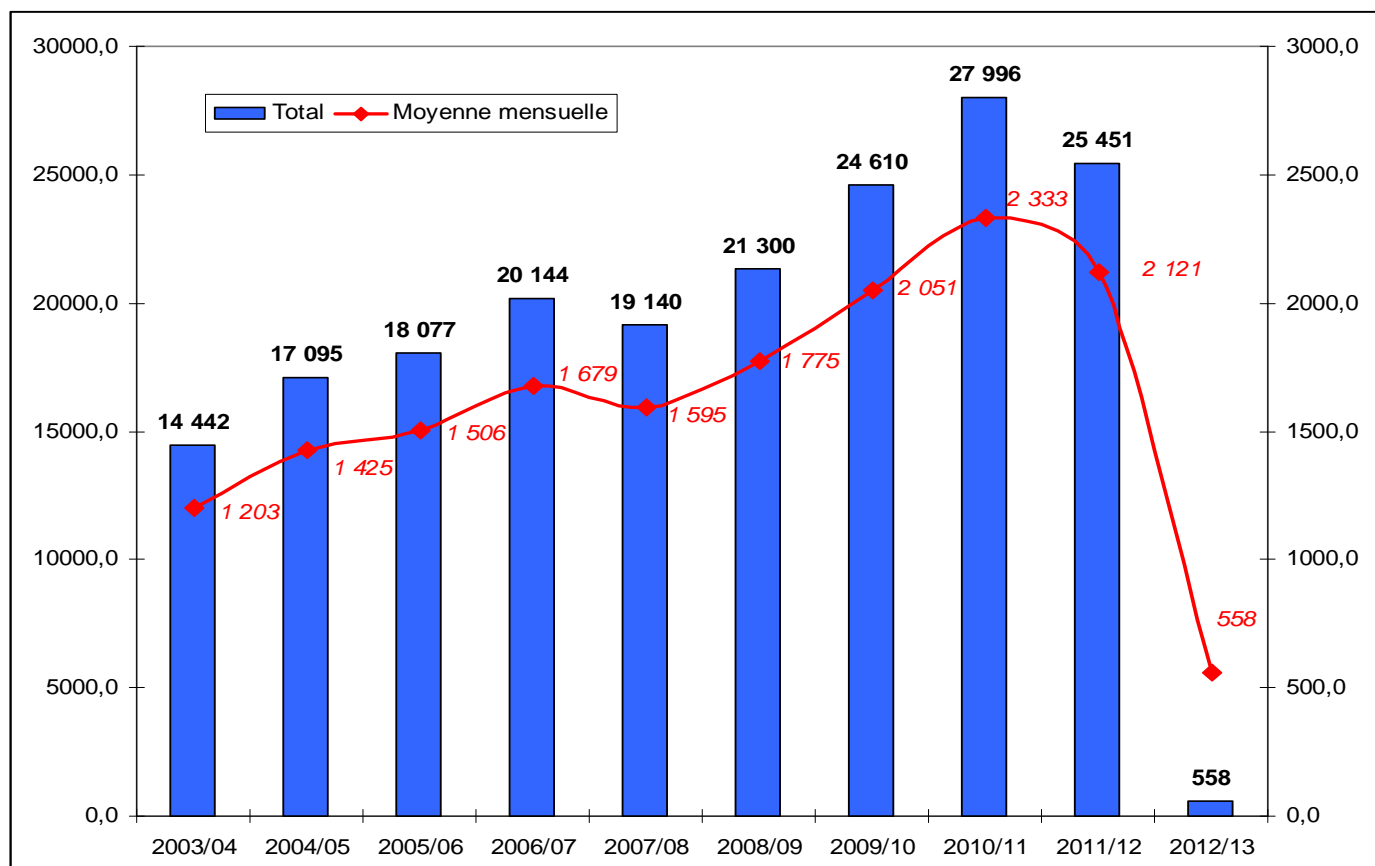

## Exportations brésiliennes de sucre (répartition mensuelle) de 2003/04 à 2012/13 (avril 2012) (1 000 t)

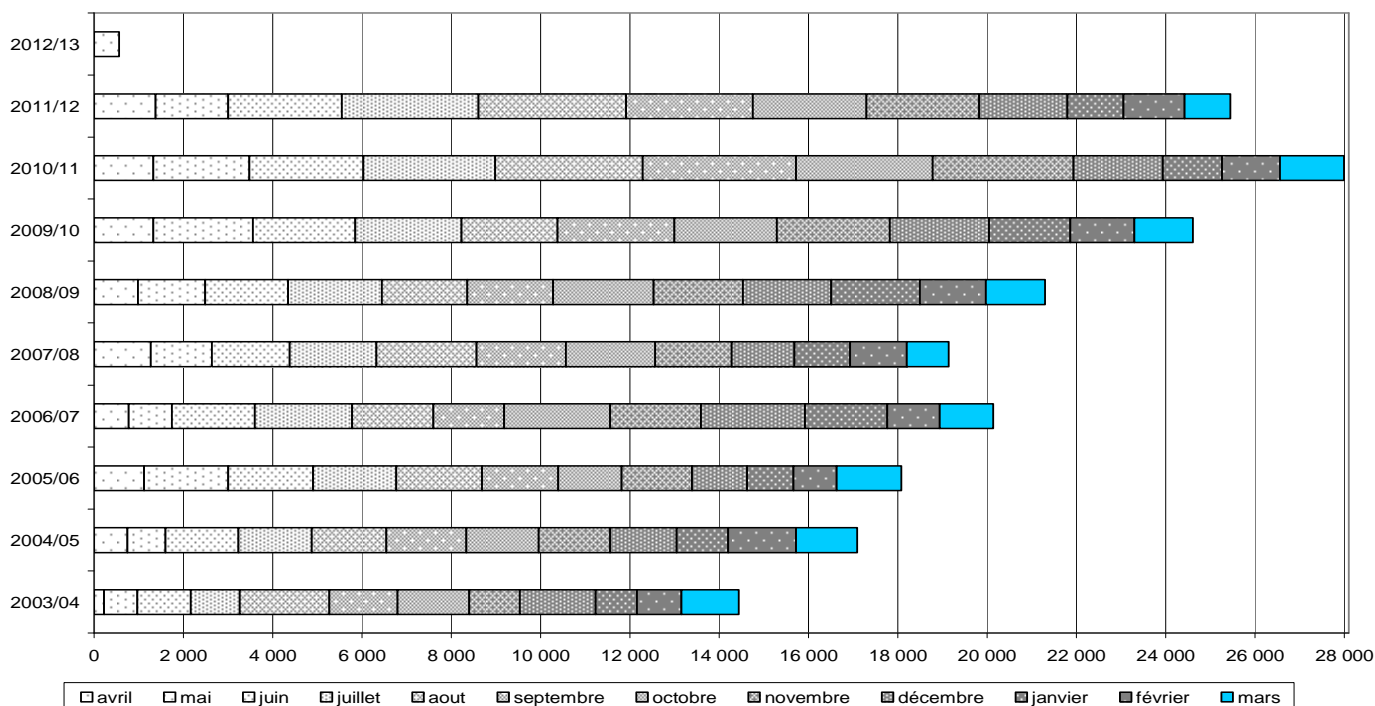

## Chine

### Production:

- La Chine a produit 707 850 tonnes de sucre, valeur blanc, en avril 2012, contre 554 400 tonnes en avril 2011 selon les données de l'Association Chinoise du Sucre. La production cumulée sur les 7 premiers mois de la campagne 2011/12 (depuis octobre 2011) atteint 11,45 Mt, en hausse de 10,6 % par rapport à la même période de la précédente campagne (10,36 Mt). La production de sucre de canne s'élève à 10,45 Mt (contre 9,57 Mt un an plus tôt) et celle de sucre de betterave à 1 Mt (contre 792 800 tonnes un an plus tôt). La production de la province du Guangxi, première productrice de sucre, est de 6,942 Mt, contre 6,728 Mt l'année dernière et celle du Yunnan s'élève, à fin avril, à 1,964 Mt, contre 1,67 Mt un an plus tôt. La campagne de production 2011/12 est maintenant quasiment achevée et il ne reste plus que quelques sucreries en campagne dans la province du Yunnan. La production totale devrait donc être très proche de l'estimation de l'association, à 11,5 Mt pour 2011/12. La production totale avait été de 10,45 Mt en 2010/11 (Fo Licht du 7 mai 2012).

### Chine : Production et ventes intérieures d'octobre à avril (en 1 000 t, valeur blanc)

	Production		Livraisons	
	2011/12	2010/11	2011/12	2010/11
<b>Sucre de canne</b>				
Guangxi	6 942	6 728	3 350	3 378
Yunnan	1 964	1 665	680	727
Guandong	1 149	872	817	646
Hainan	311	226	143	89
Autres provinces	80	73	39	47
<b>Total sucre de canne</b>	<b>10 446</b>	<b>9 565</b>	<b>5 029</b>	<b>4 886</b>
<b>Sucre de betterave</b>				
Heilongjiang	284	184	140	102
Xinjiang	472	426	316	268
Mongolie intérieure	137	111	80	65
Autres	115	73	64	48
<b>Total sucre de betterave</b>	<b>1 008</b>	<b>794</b>	<b>600</b>	<b>483</b>
<b>Total Chine</b>	<b>11 454</b>	<b>10 359</b>	<b>5 629</b>	<b>5 369</b>

(Fo Licht du 7 mai 2012).



### **Importations :**

- La Chine a importé 310 000 tonnes de sucre en avril 2012, en hausse par rapport à mars 2012 (266 300 tonnes) et en hausse de 97 % par rapport à avril 2011 (157 508 tonnes). Le total cumulé pour les 7 premiers mois de la campagne 2011/12 atteint, fin avril, 2,07 Mt, contre 647 000 tonnes un an plus tôt. La totalité des importations de sucre s'étaient élevées à 2,1 Mt en 2010/11 (*Fo Licht du 21 mai 2012*).

### **Divers :**

- L'Association Chinoise du Sucre a appelé l'ensemble des professionnels du secteur (producteurs, négociants, utilisateurs) à lutter contre la contrebande pour garantir la sécurité du secteur et l'intérêt des planteurs. La contrebande de sucre est en hausse dans les provinces du Guangxi, du Guangdong et du Yunnan, profitant d'un écart de prix important notamment avec la Thaïlande et le Vietnam. L'association se propose même d'offrir des récompenses de 500 000 yuans (environ 80 000 \$ - 60 000 €) à tous ceux (entreprises ou individus) dénonçant un trafic de cette nature. Le prix intérieur du sucre a gagné 6,8 % en Chine cette année, à 6 300 yuans (1 000 \$), son plus haut niveau depuis octobre 2011, alors que les cours mondiaux (contrat de New York) se sont repliés de 10 %. La contrebande permet de gagner jusqu'à 1 500 yuans la tonne, tout en épargnant le droit de douane de 15 % selon Leo Zhu, Directeur général de Sucden Asie. L'association sucrière du Guangdong a estimé, en avril dernier, que la totalité du sucre introduit ainsi illégalement en Chine a atteint 500 000 tonnes pour le premier trimestre 2012, soit le même niveau que les importations légales sur cette même période (505 000 tonnes) (*Fo Licht du 10 mai 2012*).

## **Etats-Unis**

### **Bilans :**

- L'USDA, dans son rapport mensuel de mai, a revu à la hausse de près de 900 000 tonnes son estimation du total des approvisionnements pour 2011/12. Cette révision intervient du fait d'une estimation en hausse des importations de 770 000 tonnes, de 2,6 Mt estimés auparavant à 3,3 Mt (hausse du TRQ et des importations en provenance du Mexique) et de la production (de 120 000 tonnes). Le ratio stocks sur consommation pour 2011/12 est maintenant de 14,2 %. Pour 2012/13, l'USDA a estimé la production à 7,8 Mt, contre 7,5 Mt en 2011/12, 4,6 Mt pour le sucre de betterave (en hausse 300 000 tonnes) et 3,2 Mt pour le sucre de canne (niveau inchangé par rapport à 2011/12) (*Fo Licht du 11 mai 2012*).

## **Inde**

### **Production :**

- La surface plantée en canne pour 2012/13 est maintenant estimée à 4,861 M ha, en hausse de 2,1 % par rapport à l'année dernière (4,761 M ha). Le directeur général de l'association Indienne des Sucreries (*Indian Sugar Mills Association* – ISMA), Abinash Verma, a récemment indiqué que la production 2012/13 devrait permettre au pays de maintenir des exportations pour la troisième campagne consécutive (*Fo Licht du 8 mai 2012*).

- La production sucrière de l'Etat du Maharashtra, premier producteur sucrier du pays, pourrait reculer à 8 Mt, valeur blanc, en 2012/13 contre 8,95 Mt en 2011/12 selon Harshavardhan Patil, ministre de la coopération et des relations avec le parlement de cet Etat. Il estime la récolte de canne à 70 Mt, en recul de 7 Mt par rapport à 2011/12, du fait d'un recul des surfaces plantées de 1,022 M ha à 900 000 ha. La campagne 2011/12 est quasiment terminée dans le Maharashtra et s'est achevée le 15 mai. Le taux de sucre est en hausse à 11,62 % contre 11,3 % l'année dernière. Patil a également ajouté que cette année, 7 à 8 % de la récolte a été mécanisée et que ce taux pourrait monter à 25 % l'année prochaine. Le gouvernement local a en effet offert des subventions, pour un montant total de 250 millions de roupies (4,7 millions de \$), pour permettre l'achat de machines, et une enveloppe de 500 millions de roupies (environ 10 millions de dollars) devrait être mise en place pour ce même objectif l'année prochaine. (*Fo Licht du 11 mai 2012*).

- La production de sucre dans l'Etat du Maharashtra s'élevait au 8 mai dernier à 8,93 Mt, valeur blanc, à partir d'une récolte de 76,8 Mt de canne. Le taux de sucre s'est établi en moyenne à 11,62 % (contre 11,32 % un an plus tôt). Au 8 mai toujours, il ne restait plus que 28 usines en campagne dans cet Etat (sur un total de 170). La production totale devrait s'achever sur un total de 9 Mt (*Fo Licht du 18 mai 2012*).

### **Exportations :**

- Les sucriers indiens ont demandé au gouvernement d'abroger la réglementation obligeant les exportateurs à disposer d'une autorisation administrative pour exporter plus de 10 000 tonnes de sucre pour une seule licence. Selon l'ISMA, cette disposition va à l'encontre de la libéralisation des exportations décidée le 2 mai dernier. Le gouvernement a accédé à cette demande en remontant la limite de 10 000 à 25 000 tonnes le 16 mai dernier. Il a également rallongé la durée de validité des licences d'exportation de 30 à 60 jours. Enfin, les exportateurs peuvent maintenant demander de nouvelles licence d'exportation dès qu'ils ont réalisé au moins 50 % des exportations déjà

accordées au titre d'une licence précédente. Le secteur sucrier dans son ensemble doit encore verser aux planteurs un arriéré de paiement de 100 milliards de roupies (soit plus de 1,5 milliards d'€) (*Fo Licht du 18 mai 2012*).

- L'Inde a exporté 1,351 Mt de sucre durant les 6 premiers mois de la campagne 2011/12 selon le ministre de l'alimentation K.V. Thomas. Les exportations avaient été de 2,814 Mt en 2010/11 (*Fo Licht du 18 mai 2012*).

#### **Divers :**

- La commission des coûts et des prix agricoles, chargée de donner des recommandations en matière de prix des cultures au gouvernement, a proposé une hausse de 18 % du "Fair & Remunerative Price" (prix minimum fédéral) de la canne à sucre, à 1 706,5 roupies la tonne (32 \$) pour 2012/13. Le ministre de l'alimentation a validé cette recommandation, alors que le ministre des finances semble souhaiter des justifications supplémentaires pour une telle hausse. La décision sera prise par l'ensemble du gouvernement, mais compte tenu du fait que celui-ci tient à encourager les planteurs à maintenir la production cannière et permettre au pays d'exporter du sucre pour la troisième campagne consécutive, une hausse du prix minimum de la canne est quasiment assurée. Ce "Fair & Remunerative Price" est le prix minimum imposé par le gouvernement fédéral pour le paiement des livraisons de canne par les planteurs aux sucreries, il peut-être néanmoins fixé à un niveau plus élevé par les gouvernements locaux (c'est le cas notamment dans l'Uttar Pradesh) (*Fo Licht du 9 mai 2012*).

- La FCSF (*Federation of Cooperative Sugar Factories*) dans l'Etat du Maharashtra a appelé le gouvernement fédéral à accorder une subvention de 1 500 roupies (22 €) par tonne de sucre exporté afin de compenser la baisse des prix sur le marché mondial ainsi que de réduire la quantité (fixé à 10 % de la production) de sucre revendu sur le marché intérieur pour les plus démunis (le sucre *levy*). Elle a également souhaité que le prix de rachat de l'éthanol soit réévalué à 35 roupies le litre (sortie usine) contre 27 roupies aujourd'hui et que le mandat d'incorporation de 10 % d'éthanol dans l'essence soit rendu obligatoire (*Fo Licht du 18 mai 2012*).

## **Mexique**

#### **Production:**

- Les surfaces plantées en canne devraient augmenter pour la campagne 2012/13 pour compenser la baisse des rendements de cette année (à cause de la sécheresse) selon Juan Cortina, président de la Chambre Nationale de l'Industrie Sucrière (*Fo Licht du 4 mai 2012*).

- Malgré le recul de la production, l'association des planteurs mexicains estime que l'excédent sucrier du pays devrait atteindre 1 Mt en 2011/12 du fait d'une hausse de 10 % de la consommation d'isoglucose. Les importations d'isoglucose devraient atteindre 1,8 Mt en 2011/12. La consommation de sucre est pour sa part attendue à 3,85 Mt. Cette estimation prend en compte tenu le niveau de la production, qui atteint, fin mai, 4,7 Mt, l'importation de 230 000 tonnes de sucre et d'exportations en baisse de 38 % par rapport à la même période de la précédente campagne (572 000 tonnes au 5 mai dernier). Le recul des exportations s'explique par un niveau de prix domestiques plus élevé que les cours mondiaux (*Fo Licht du 16 mai 2012*).

- La production mexicaine au titre de la campagne 2011/12 de sucre, au 26 mai, atteint 4,908 Mt, en recul de 4,4 % par rapport à la même date de la précédente campagne (5,136 Mt). Le rendement en canne est quasiment inchangé par rapport à 2010/11 à 65,87 t/ha, mais le taux de sucre est en recul à 10,9 % contre 11,75 % un an plus tôt. La campagne devrait s'achever d'ici quelques jours (*Fo Licht du 30 mai 2012*).

## **Pakistan**

#### **Production :**

- Le comité de Coordination Economique (Economic Coordination Committee - ECC) a récemment autorisé l'exportation de 400 000 tonnes de sucre, en deux tranches de 200 000 tonnes chacune. Selon les statistiques officielles, la production de sucre a atteint 4,67 Mt, valeur blanc, soit quasiment le même niveau que le record de production de 2007/08 de 4,7 Mt. Compte tenu de stocks en début de campagne de 1,15 Mt et d'un niveau de consommation de 4,2 Mt, le pays dispose en effet de quantités exportables importantes. Selon l'association pakistanaise des sucreries (*Pakistani Sugar Mills Association – PSMA*), le sucre serait exporté au Tadjikistan, en Irak et en Indonésie (*Fo Licht du 16 mai 2012*).

## **Thaïlande**

#### **Production :**

- La campagne 2011/12 est arrivée à son terme. La production atteint à 10,24 Mt, tel quel, dont 3,667 Mt de sucre blanc (contre 3,55 Mt un an plus tôt), soit 10,6 Mt valeur brut, contre 9,997 Mt un an plus tôt. La quantité de canne mise en œuvre s'est élevée à 97,98 Mt contre 95,36 Mt un an plus tôt (*FO Licht des 9 et 30 mai 2012*).

- Le 4ème producteur sucrier du pays, Khon Kaen Sugar Industry, prévoit une hausse sensible de la récolte de 3 % en 2012/13, à 98 Mt, selon son directeur Chalush Chinthammit. Khon Kaen a achevé sa campagne 2011/12 sur une production totale de 730 000 tonnes. La société prévoit d'étendre sa capacité de production de 80 000 tonnes de canne par jour à 98 000 tonnes, dès que la sucrerie de Loei sera opérationnelle (*FO Licht du 9 mai 2012*).

<b>Thaïlande : Rapport de campagne 2011/12 au 20 mai 2012</b>			
	<b>2011/12</b>	<b>2010/11</b>	<b>Evolution en %</b>
Canne (1 000 tonnes)	97 979,8	95 358,92	2,8 %
Sucre (1 000 tonnes)	10 568,60	9 997,3	5,7 %
Mélasses (1 000 tonnes)	4 388,8	4 240,2	3,5 %
Rendement en sucre (%)	10,79	10,48	2,9 %

(FO Licht du 30 mai 2012)

#### **Exportations :**

- Selon l'OSCB, les exportations de sucre du pays devraient atteindre un nouveau record en 2012. Le disponible exportable est estimé par son directeur, Prasert Tapaneeyangkul, à 7,8 Mt. Les exportations avaient été de 6,71 Mt en 2011 et de 4,42 Mt en 2010 (FO Licht du 16 mai 2012).

### **Ukraine**

#### **Production :**

- L'Ukraine devrait produire 1,8 Mt en 2012/113, soit 22,8 % de moins qu'en 2011/12 (2,33 Mt), selon le ministère de l'agriculture. Les surfaces betteravières sont, en 2012, de 480 000 ha, contre 540 000 ha en 2011. Le pays devrait être, avec une consommation estimée à 1,86 Mt, à nouveau déficitaire même si le niveau des stocks actuels devrait lui permettre de ne pas importer. (FO Licht du 18 mai 2012).

SPOT ET TERME A LONDRES ET A NEW YORK  
 SEPTEMBRE 2003 A MAI 2012 (en \$/t) - Moyenne mensuelle

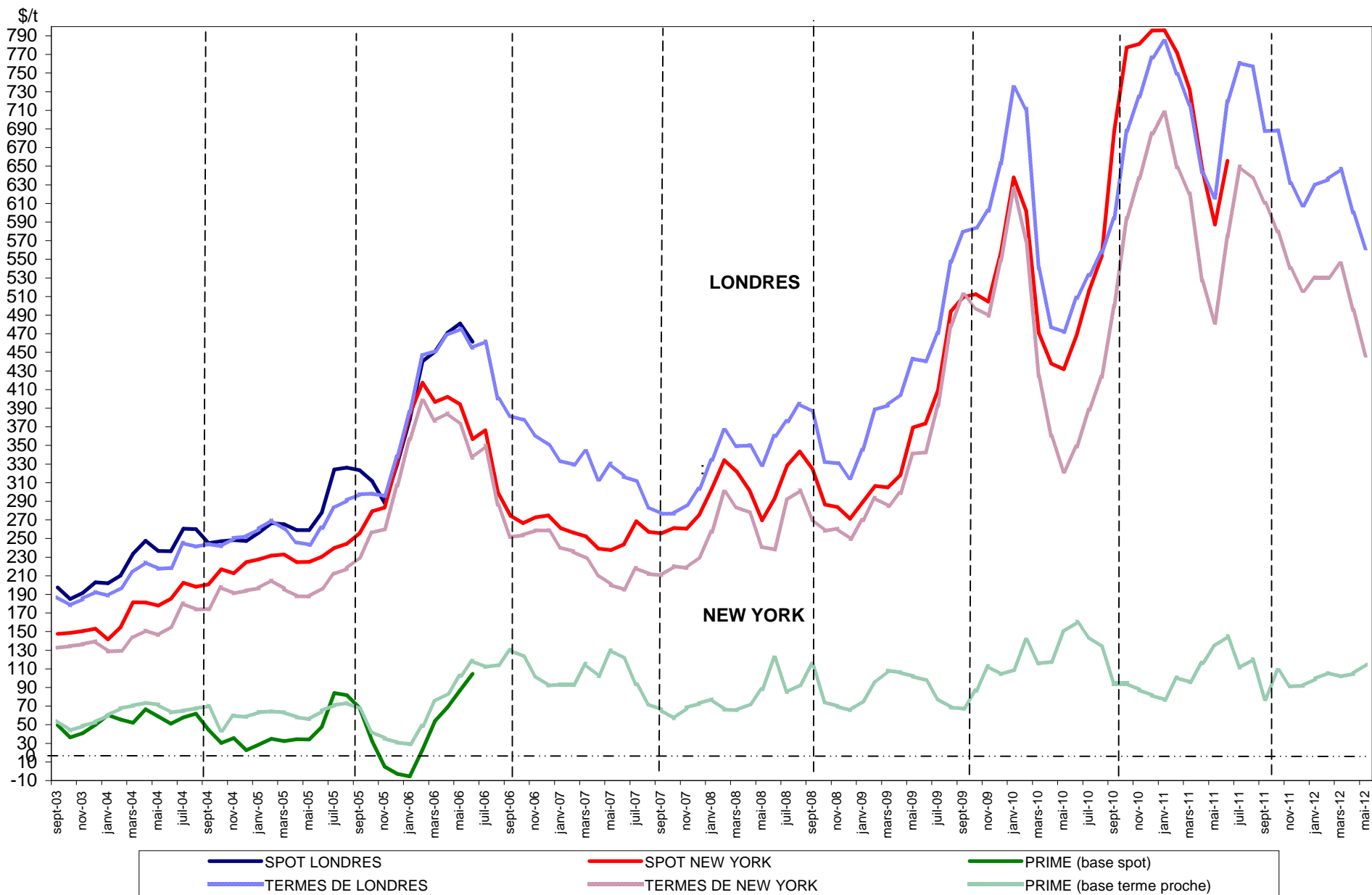

**Sucre Brut : New - York n°11, en \$/tonne depuis le 01/06/2011**

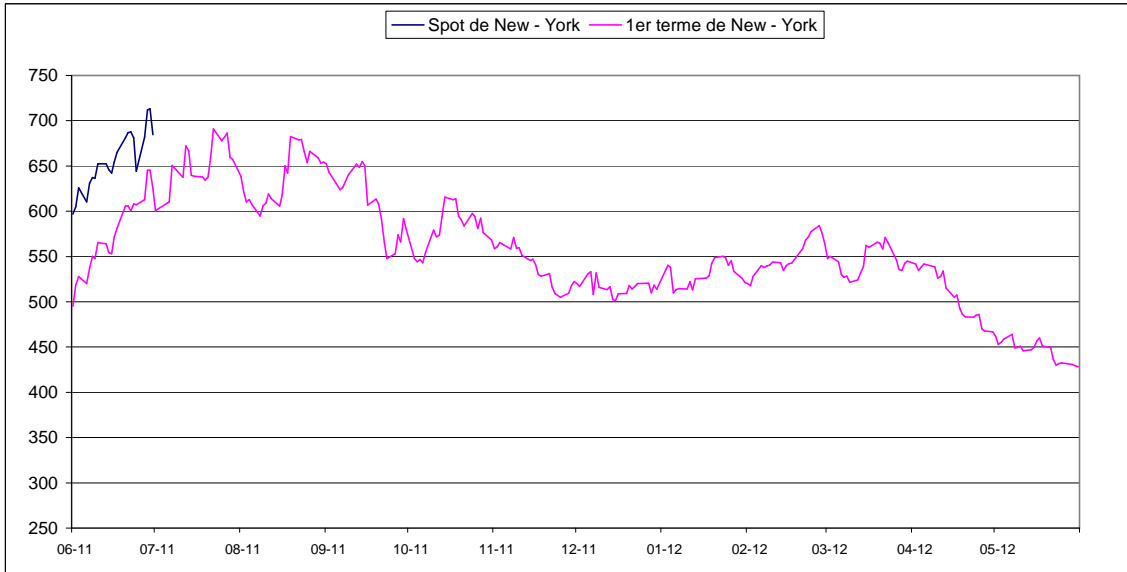

**Sucre blanc : FOB N°5 Londres en \$/tonne depuis le 01/06/2011**

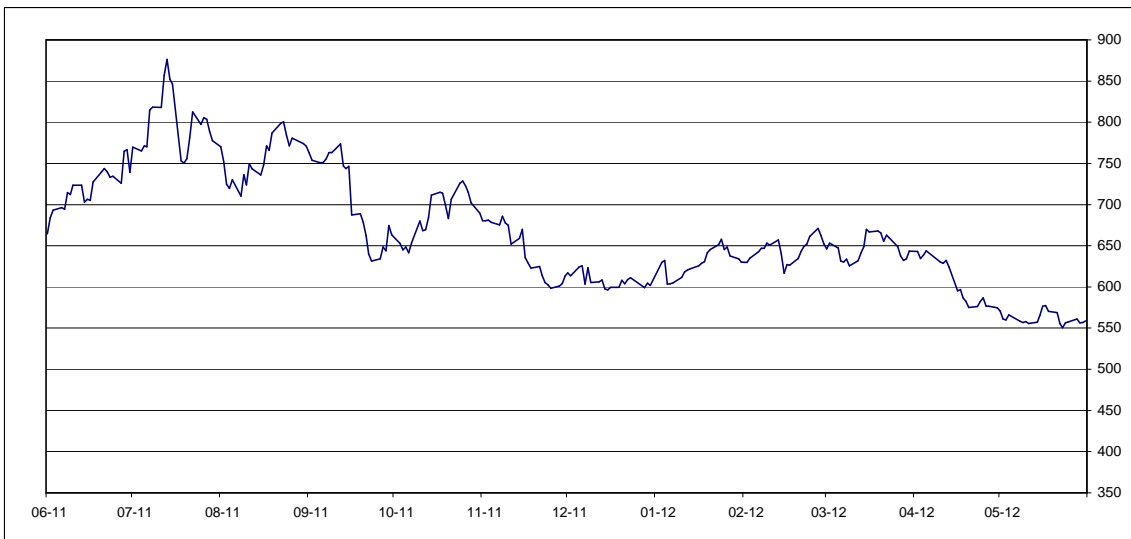

**Prime de blanc en \$/tonne depuis le 01/06/2011**

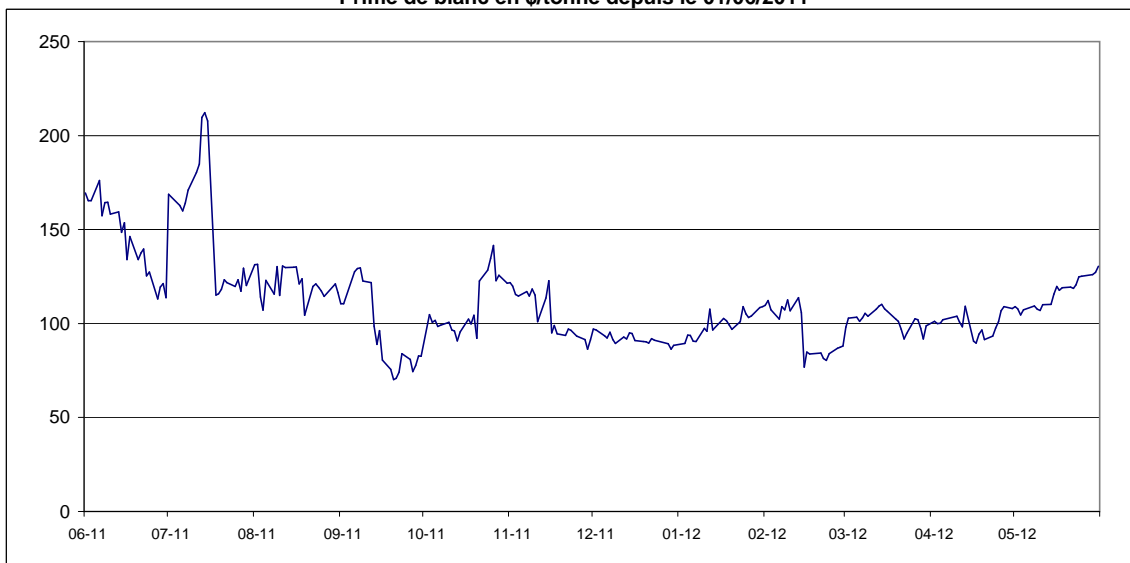

**EVOLUTION DES TERMES  
MOYENNES MENSUELLES DE LONDRES ET NEW YORK**

		NEW YORK		LONDRES		1 € = .....\$
		en cts/lb	en €/t	en \$/t	en €/t	
JUIN	2010	15,81	285,50	508,77	416,73	1,2209
JUILLET	"	17,62	304,23	532,81	417,23	1,2770
AOUT	"	19,22	328,54	557,26	432,18	1,2894
SEPTEMBRE	"	22,67	328,47	594,07	454,64	1,3067
OCTOBRE	"	26,94	427,41	688,12	495,13	1,3857
NOVEMBRE	"	28,90	466,35	724,70	530,49	1,3661
DECEMBRE	"	31,09	518,39	766,73	579,97	1,3220
JANVIER	2011	32,09	529,57	784,33	587,09	1,3360
FEVRIER	"	29,42	475,22	749,10	548,83	1,3649
MARS	"	28,15	443,31	716,22	511,62	1,3999
AVRIL	"	23,90	364,89	643,31	445,45	1,4442
MAI	"	21,85	335,71	616,14	429,41	1,4349
JUIN	"	26,07	399,37	719,81	500,27	1,4388
JUILLET	"	29,47	455,48	760,80	533,36	1,4264
AOUT	"	28,87	443,81	756,76	527,61	1,4343
SEPTEMBRE	"	27,70	443,49	687,85	499,52	1,3770
OCTOBRE	"	26,30	423,00	688,35	502,22	1,3706
NOVEMBRE	"	24,52	423,00	631,70	466,00	1,3556
DECEMBRE	"	23,42	391,69	607,92	461,28	1,3179
JANVIER	2012	24,05	410,82	629,70	487,96	1,2905
FEVRIER	"	24,05	401,03	636,01	480,98	1,3223
MARS	"	24,73	413,04	647,01	490,12	1,3201
AVRIL	"	22,48	376,63	600,17	456,17	1,3157
MAI	"	20,25	348,56	561,60	438,49	1,2807

**EVOLUTION DES COURS MONDIAUX DU SUCRE (1ers termes) ET DE L'EURO  
PENDANT LE MOIS DE MAI 2012**

	NEW YORK		LONDRES		1 € = .....\$
	Terme d'octobre		Terme de décembre		
	en cts/lb	en €/t	en \$/t	en €/t	
1 mai 2012	20,95	349,52	570,80	431,97	1,3214
2 mai 2012	20,55	345,02	560,90	427,16	1,3131
3 mai 2012	20,65	346,91	559,80	426,58	1,3123
4 mai 2012	20,81	349,36	566,10	431,08	1,3132
7 mai 2012	21,05	356,07	-	-	1,3033
8 mai 2012	20,37	344,78	558,40	428,71	1,3025
9 mai 2012	20,38	346,95	556,90	430,04	1,2950
10 mai 2012	20,45	347,84	557,80	430,37	1,2961
11 mai 2012	20,22	344,38	555,80	429,39	1,2944
14 mai 2012	20,27	347,41	557,10	433,10	1,2863
15 mai 2012	20,40	350,18	565,30	440,16	1,2843
16 mai 2012	20,73	358,78	576,70	452,74	1,2738
17 mai 2012	20,86	362,62	577,50	455,37	1,2682
18 mai 2012	20,47	354,75	570,30	448,31	1,2721
21 mai 2012	20,38	352,39	568,70	446,04	1,2750
22 mai 2012	19,80	341,88	555,20	434,84	1,2768
23 mai 2012	19,51	339,77	550,70	435,03	1,2659
24 mai 2012	19,58	343,76	556,50	443,18	1,2557
25 mai 2012	19,62	344,76	557,70	444,52	1,2546
28 mai 2012			561,20	446,60	1,2566
29 mai 2012	19,53	343,81	556,50	444,38	1,2523
30 mai 2012	19,48	345,28	556,60	447,50	1,2438
31 mai 2012	19,42	345,18	558,60	450,37	1,2403
<b>MOYENNE</b>	<b>20,25</b>	<b>348,56</b>	<b>561,60</b>	<b>438,49</b>	<b>1,2807</b>
Maximum	21,05	362,62	577,50	455,37	1,3214
Minimum	19,42	339,77	550,70	426,58	1,2403

**Marché à terme de New - York (sucre brut) :**  
**Nombres de lots (positions ouvertes) de janvier 2009 à mai 2012**

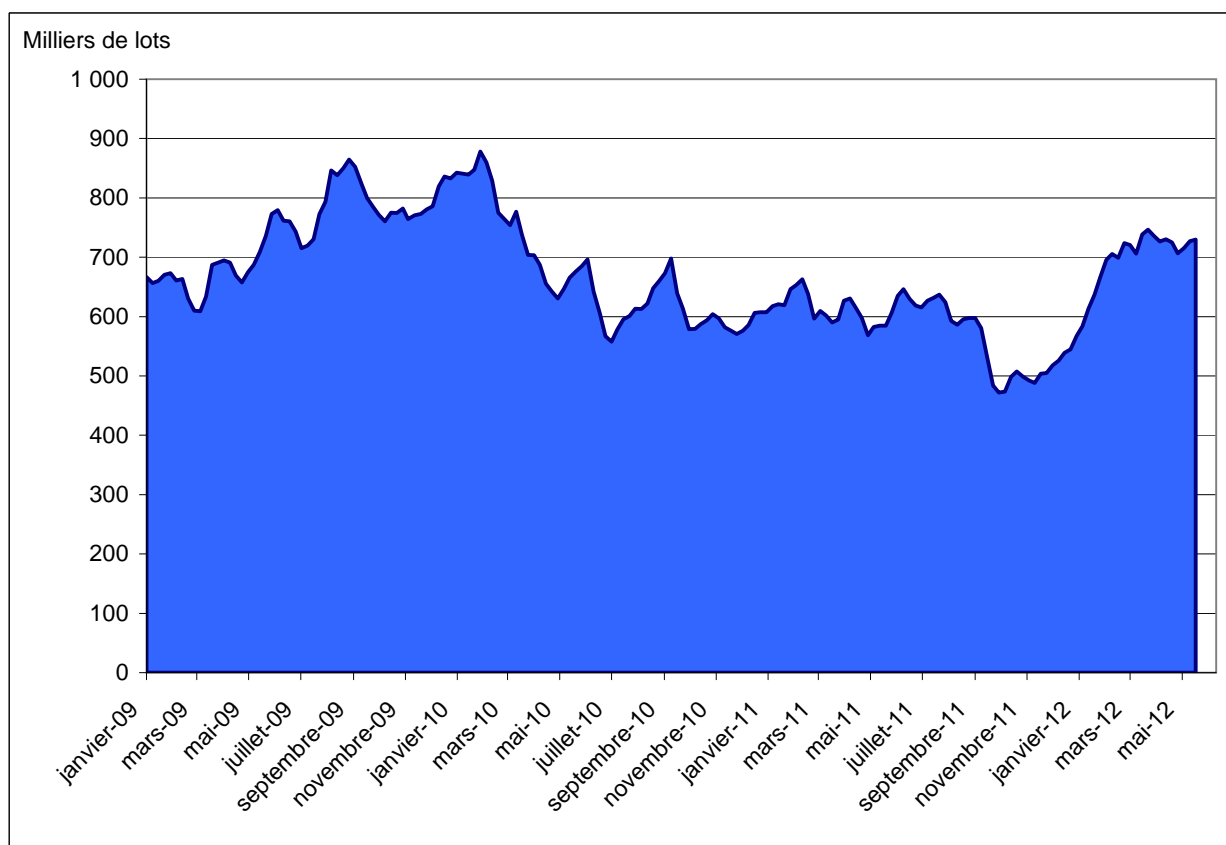

Source : CFTC.org

**Marché à terme de New - York (sucre brut) :**  
**Parts des opérateurs non commerciaux (positions nettes)**

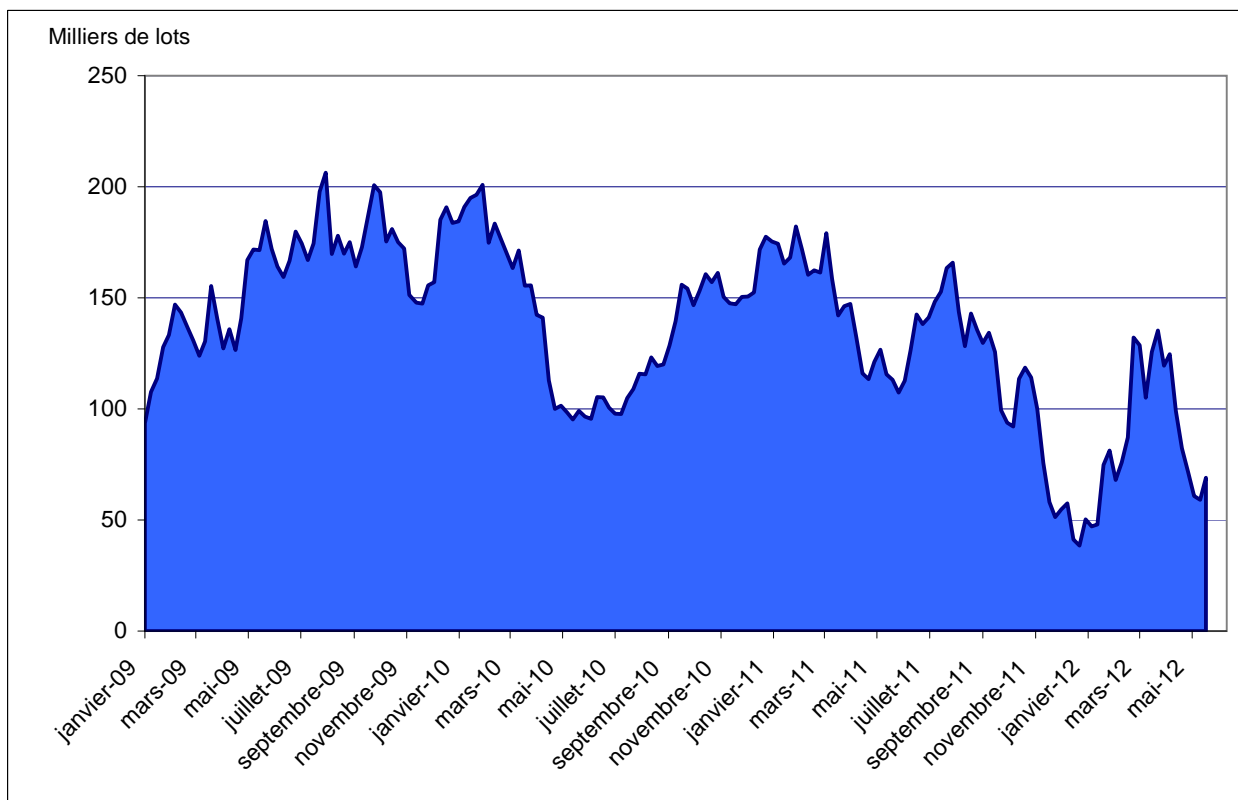

Source : CFTC.org



### Evolution de l'excédent / déficit mondial (en moyenne ISO et FO Licht )

en mt, valeur brut

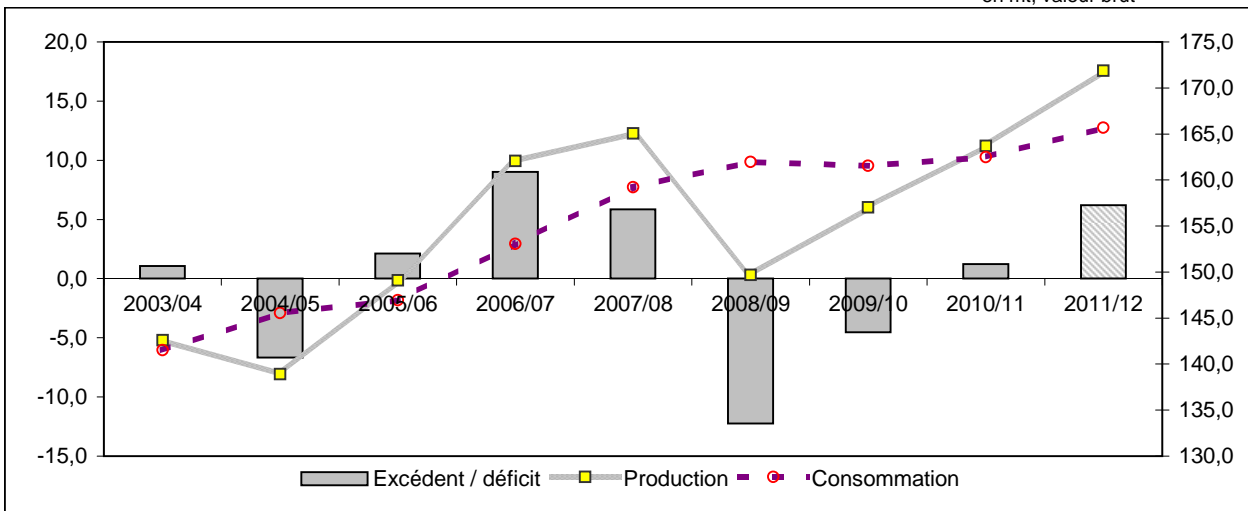

### Evolution récente de la production mondiale

en mt, valeur brut

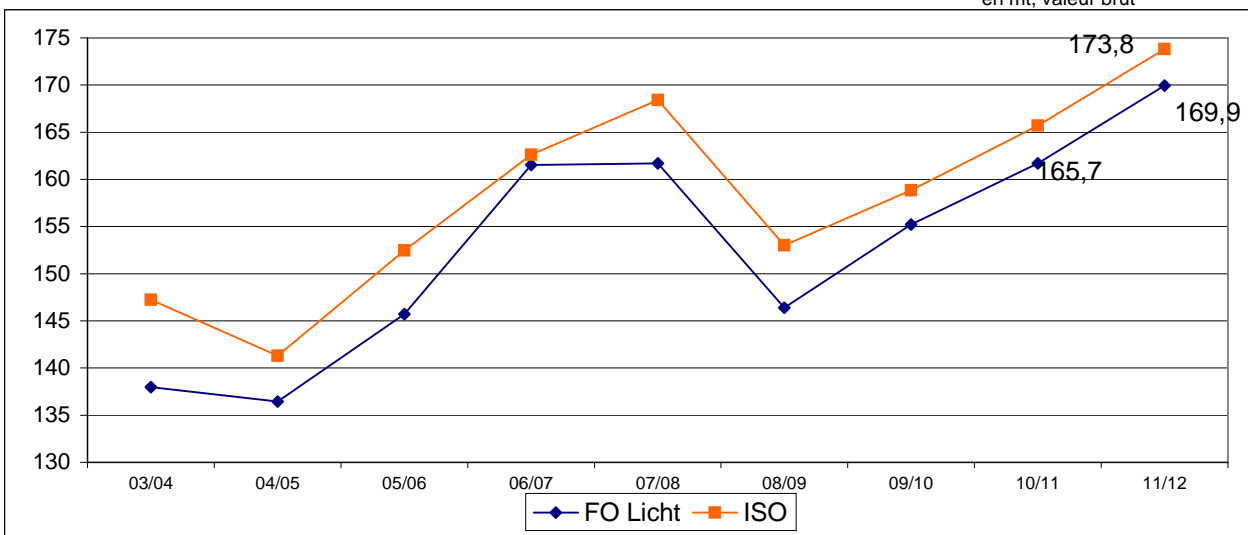

### Evolution récente de la consommation mondiale (en mt, valeur brut)

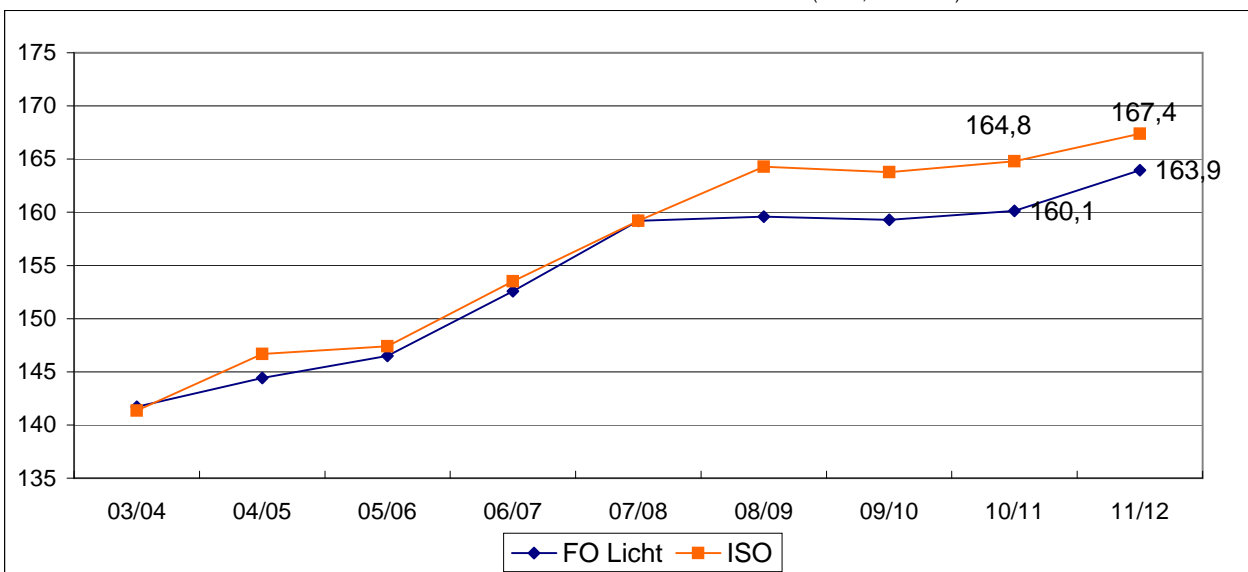

NB : L'ISO prend en compte, dans son estimation de la consommation, la différence entre les exportations et les importations mondiales. Cette estimation n'est donc pas tout à fait comparable avec celle de FO Licht. Ceci expliquant l'écart important entre les estimations de ces deux organismes.

## **II – La situation communautaire**

## Actualité communautaire

**Mai 2012**

### ***Bilans***

#### Bilan 2010/11:

Les bilans européens pour la campagne 2010/11 se rapprochent de leur version définitive.

Les importations hors RPA sont estimées en sensible hausse à 3,4 Mt et le total des ressources atteint 18,57 Mt, pour un total des utilisations de 17,13 Mt (la consommation a été réévaluée à 15,94 Mt). Le stock de fin de campagne ressort à 1,44 Mt.

Le bilan du sucre hors quota est inchangé. Le total des ressources reste de 2,9 Mt pour des utilisations de 2,75 Mt. Le report sur 2011/12 est de 150 000 tonnes.

#### Bilan prévisionnel 2011/12:

Seule notre estimation d'importations de sucre a été revue en hausse à 3,4 Mt : 1 Mt pour les contingents CXL, Balkans et autres; 1,8 Mt pour les pays ACP et PMA ; 0,4 Mt au titre des importations exceptionnelles autorisées (en décembre 2011, en mai et en juin 2012) ; 0,17 Mt au titre des certificats délivrés en 2010/11, utilisables en 2011/12 et 50 000 tonnes au titre d'autres contingents. Le total des ressources du bilan du quota s'en trouve augmenté. Il atteint 19,35 Mt. Le total des utilisations est, en revanche, inchangé à 17,18 Mt (consommation à 15,95 Mt et exportations à 1,23 Mt). Le stock théorique de fin de campagne ressort à 2,17 Mt.

Le bilan du sucre hors quota est inchangé. Le total des ressources est de 5,41 Mt pour un total des utilisations de 4,7 Mt. Le report théorique sur 2012/13 serait de 764 000 tonnes.

### ***Importations préférentielles de sucre***

Le total des certificats demandés et attribués au titre des importations préférentielles pour 2011/12 s'élève, au 1<sup>er</sup> juin, à 1 184 259 tonnes pour le sucre PMA et ACP et, à fin mai 2012, à 996 463 tonnes pour les contingents CXL (660 001 tonnes) et Balkans (336 462 tonnes). Les certificats demandés au titre du contingent d'importation de sucre industriel restent à 13 980 tonnes. Enfin le total adjudgé le 24 mai 2012 au titre des importations à droit réduit a été de 97 000 tonnes (95 000 tonnes pour le 17011410 au droit minimum de 306 €/t et 2 000 tonnes pour le 1701 99 10 au droit minimum de 340 €/t). Le total des certificats d'importations à droit réduit, pour la campagne 2011/12, atteint au 7 juin, 399 014 tonnes (adjudications de décembre 2011, janvier, mai et du 7 juin 2012)

### ***Stocks***

La dernière situation des stocks de sucre fournie par la Commission est arrêtée au 1/03/2012 : ils s'élevaient à 8,7 Mt, contre 8 Mt un an plus tôt pour le sucre du quota, et à 3,5 Mt tonnes contre 2 Mt un an plus tôt pour le sucre hors quota.

## Règlements votés en comités de gestion

**Mai 2012**

### **Comité de gestion du 3 mai :**

- Aucun règlement voté.

### **Comité de gestion du 24 mai :**

- Aucun règlement voté.

# BILAN COMMUNAUTAIRE DE SUCRE DANS L'UE

## Note méthodologique

Le bilan communautaire du sucre est un bilan d'approvisionnement ou bilan de consommation, conformément à l'article 22 du règlement 952/06. Cela signifie plus précisément qu'il recense sur une période donnée (campagne de 12 mois), l'ensemble des emplois d'un produit donné (en l'occurrence le sucre) et les ressources mobilisées pour équilibrer ces emplois.

Il répartit le sucre par campagne de consommation ou d'utilisation et non par campagne de production (notamment du fait de la présence de sucre produit lors de la campagne précédente dans les stocks initiaux).

La plupart des postes du bilan communautaire du sucre du quota comme du sucre hors-quota sont connus sur la base des déclarations des opérateurs (fabricants, utilisateurs de sucre, exportateurs et importateurs), à l'exception notable du poste 'Consommation intérieure' qui est estimé par différence avec les autres postes du bilan. Les données individuelles des opérateurs sont agrégées et communiquées par la Commission ou disponibles via la base communautaire du commerce extérieur (COMEXT).

En toute rigueur ce que l'on appelle consommation de sucre lors d'une campagne ne correspond pas à l'utilisation finale de ce sucre pour au moins deux raisons :

- les emplois de sucre décrivent les volumes de sucre achetés sur le marché intérieur par les industries utilisatrices ou bien exportés sur le reste de l'UE et les pays-tiers. Or il peut y avoir un décalage de plusieurs mois entre l'achat et/ou la livraison de sucre et son utilisation finale, par exemple pour le sucre industriel ; les quantités de sucre vendues et livrées ne correspondent donc pas obligatoirement aux quantités de sucre utilisées ou incorporées lors d'une campagne.
- le sucre alimentaire livré sur le marché intérieur n'est pas totalement consommé, au sens alimentaire du terme. Comme tout produit alimentaire, une partie de ce sucre fait l'objet de pertes ou de non consommation.

### I. Ressources

L'ensemble des ressources regroupe les stocks initiaux en début de campagne, la production fraîche de sucre de la campagne, les importations de sucre en l'état et dans les produits transformés :

1. **Stock initial** : par définition il est nul pour le sucre hors-quota ; pour le sucre du quota il s'agit du sucre de la campagne précédente non vendu au 30 septembre, propriété des fabricants, des raffineurs ou de la communauté (intervention publique). Le stock initial en début de campagne est égal au stock à la fin de la campagne précédente.
2. **Report de sucre** : ressource du bilan du sucre du quota, il correspond au sucre hors quota de la campagne précédente non vendu et qui devient le premier sucre du quota de la campagne en cours. Ce poste peut inclure le cas échéant les quantités de sucre du quota ayant fait l'objet d'une décision de **retrait** lors de la campagne précédente.
3. **Production fraîche** : il s'agit de la production fraîche, qui diffère de la production réglementaire. Cette dernière s'obtient en ajoutant à la production fraîche le report de sucre hors quota de la campagne précédente et en déduisant la quantité de sucre hors quota qui sera reportée sur la campagne suivante. Elle comprend en outre les sirops de sucre destinés à la production d'éthanol (calculé en équivalent sucre). La production fraîche est répartie entre quota et hors quota. La production disponible sous quota correspond au total de la production fraîche sous quota (c'est-à-dire le quota quand celui-ci est intégralement produit moins le report). La production hors quota s'obtient ensuite par différence entre la production fraîche de la campagne et la production fraîche sous quota. La production fraîche de sucre fait l'objet d'estimations jusqu'en décembre à partir des surfaces betteravières et d'une estimation des rendements moyens. En mars de l'année suivante, une fois la campagne de production achevée, les estimations de production sont remplacées par le chiffre issu de la déclaration provisoire des fabricants. Enfin en décembre est disponible le chiffre définitif de production, toujours sur la base des déclarations obligatoires des fabricants.
4. **Importations de sucre en l'état** : estimées en cours de campagne à la fois sur la base des contingents préférentiels, des certificats demandés et sur la base des statistiques douanières mensuelles.

5. **Importations de sucre dans les produits transformés** : estimées en cours de campagne sur la base des quantités importées lors la campagne précédente. Elles regroupent en leur affectant un coefficient de teneur en sucre (fixé par la Commission) les importations de produits contenant du sucre. Elles sont ensuite définitivement fixées sur la base des données enregistrées par les services douaniers des différents Etats membres.

## **II . Emplois :**

Les ressources précédentes permettent d'équilibrer les emplois (consommation) suivants : les exportations vers les pays tiers (sucre en l'état et dans les produits transformés), les stocks de fin de campagne, le report de sucre hors quota, et les livraisons sur le marché intérieur

1. **Livraisons sur le marché intérieur** : elles comprennent le sucre destiné à la consommation humaine, le sucre hors quota destiné aux utilisations non alimentaires et à la production d'alcool
- 1.1 **Sucre alimentaire** : désigne le sucre du quota livré comme sucre alimentaire. En toute rigueur, il correspond aux ventes de sucre destiné à la consommation alimentaire et diffère de celle-ci par le fait qu'une partie du sucre alimentaire vendu n'est pas consommé (pertes). C'est le seul poste qui ne fait l'objet d'aucune déclaration. Estimé en cours de campagne, en général sur la base de la précédente campagne, il est ensuite obtenu par différence entre l'ensemble des ressources de sucre du quota et les utilisations connues de sucre du quota (les exportations et le stock final). Il prend en compte le sucre de bouche et le sucre incorporé dans les produits transformés, les ventes aux ménages et aux collectivités.
- 1.2 **Industries chimiques et pharmaceutiques** : volumes de sucre hors-quota livré comme sucre industriel aux industries chimiques, pharmaceutiques et de la levure. Il s'agit bien des quantités de sucre livrées et non des quantités de sucre utilisées par ces industries. Ce poste est estimé en cours de campagne sur la base de la campagne précédente, et ajusté ensuite sur les bilans provisoires puis définitifs fournis par la Commission. La période de référence est une campagne de 14 mois, du 1<sup>er</sup> Octobre de l'année n au 30 novembre de l'année n+1.
- 1.3 **Producteurs d'alcool** : volumes de sucre (sirops) livrés en distilleries pour la production d'alcool (dont alcool carburant).
2. **Exportations de sucre en l'état** : estimées en cours de campagne sur la base des certificats demandés (quota et hors quota), voire du niveau des exportations de la campagne précédente, elles sont ensuite définitivement fixées sur la base des données enregistrées par les services douaniers des différents Etats membres.
3. **Exportations de sucre dans les produits transformés** : estimées en cours de campagne sur la base des quantités exportées lors la campagne précédente. Elles regroupent en leur affectant un coefficient de teneur en sucre les exportations de produits contenant du sucre. Elles sont ensuite définitivement fixées sur la base des données enregistrées par les services douaniers des différents Etats membres.

## **III . Stocks fin de campagne :**

- Stock de fin de campagne : défini pour le sucre du quota, il est estimé en cours de campagne, et définitivement fixé lors de la campagne suivante sur la base des déclarations des fabricants
- Report : estimé en cours de campagne, il fait l'objet d'une déclaration de la part des fabricants au plus tard le 15 avril de la campagne. Le report communautaire peut donc être connu dans les mois suivants.

**BILANS COMMUNAUTAIRES DE SUCRE DANS L'UE-27 de 2009/10 à 2011/12**

(en 1 000 tonnes, valeur blanc)

	2009/10		2010/11 (1)		2011/12 (2)	
	Quota	Hors Quota	Quota	Hors Quota	Quota	Hors Quota
<b>I - RESSOURCES</b>						
1 - Stocks au 1er octobre	<b>1 599</b>	<b>0</b>	<b>995</b>	<b>0</b>	<b>1 441</b>	<b>0</b>
- libres	1 564	0	995	0	1 441	0
- intervention	35	0	0	0	0	0
2 - Report / Retrait	413		564		150	
3 - Production "fraîche"	12 863	4 642	12 582	2 848	13 163	5 394
4 - Importations des pays tiers de sucre en l'état	2 501	8	3 400	54	3 420	20
5 - Importations des pays tiers de sucre sous forme de produits transformés	500		530		530	
6 - Revente de sucre hors quota			500		650	
<b>TOTAL DES RESSOURCES</b>	<b>17 875</b>	<b>4 650</b>	<b>18 571</b>	<b>2 902</b>	<b>19 354</b>	<b>5 414</b>
<b>II - EMPLOIS</b>						
1 - Livraisons marché intérieur	15 762	2 032	15 940	1 572	15 950	1 950
1.1 Sucre alimentaire	15 762		15 940		15 950	
1.2 Sucre pour industrie chimique		686		650		650
1.3 Sucre pour éthanol		1 346		922		1 300
2 - Exportations sur pays tiers de sucre en l'état	100	2 053	50	680	50	2 050
3 - Exportations de sucre sous forme de produits transformés	1 018		1 140		1 180	
4 - Revente de sucre hors quota				500		650
<b>TOTAL DES EMPLOIS</b>	<b>16 880</b>	<b>4 085</b>	<b>17 130</b>	<b>2 752</b>	<b>17 180</b>	<b>4 650</b>
<b>III - STOCKS AU 30 SEPTEMBRE</b>						
- libres	995		1 441		2 174	
- intervention	0		0		0	
- retrait						
- report	0	564	0	150	0	764
<b>TOTAL STOCKS AU 30/09</b>	<b>995</b>	<b>564</b>	<b>1 441</b>	<b>150</b>	<b>2 174</b>	<b>764</b>

Sources : CE, COMEXT, FranceAgriMer - mai 2012

1- Bilan provisoire UE 27

2- Bilan prévisionnel UE 27

EVOLUTION DES SURFACES BETTERAVIERES DANS L'UE DE 1995/96 A 2011/12 \*

	ALL	AUT	DK	ESP (1)	FIN	FRA	GR	ITA	PB	POR	RU	SUE	UEBL	HON	LET	LIT	POL	R. TCH	SLQ	SLN	BG	RO	TOTAL
1995/96	518	52	67	170	34	430	42	267	116	1	171	57	104	-	-	-	-	-	-	-	-	-	2 064
1996/97	514	52	68	159	34	422	40	234	116	1	173	59	103	-	-	-	-	-	-	-	-	-	2 009
1997/98	504	51	67	155	34	421	53	284	114	3	170	59	102	-	-	-	-	-	-	-	-	-	2 050
1998/99	501	49	66	153	34	412	37	275	112	3	164	59	98	-	-	-	-	-	-	-	-	-	1 996
1999/00	489	47	64	135	34	393	40	274	120	8	160	59	104	-	-	-	-	-	-	-	-	-	1 960
2000/01	451	43	59	130	32	361	50	249	112	8	146	55	95	-	-	-	-	-	-	-	-	-	1 823
2001/02	448	45	56	114	31	386	43	222	109	5	151	54	96	-	-	-	-	-	-	-	-	-	1 791
2002/03	459	44	55	114	32	409	42	246	109	9	148	54	98	-	-	-	-	-	-	-	-	-	1 850
2003/04	445	43	50	100	29	361	41	215	106	7	136	50	92	48	14	26	286	76	32	5	-	-	2 193
2004/05	441	45	48	107	30	348	33	186	99	8	133	47	90	67	14	25	298	70	35	6	-	-	2 161
2005/06	428	44	47	104	31	343	42	249	99	8	126	49	87	61	14	22	278	69	33	8	-	-	2 173
2006/07	353	40	41	101	25	366	26	94	84	4	106	45	80	48	11	18	241	56	28	7	-	-	1 774
2007/08	391	42	39	60	16	353	14	86	82	1	106	41	85	38	-	17	228	54	19	-	2	23	1 698
2008/09	370	43	36	51	14	316	14	61	71	0	101	37	64	17	-	9	177	50	11	-	-	20	1 462
2009/10	380	44	34	51	15	345	22	62	73	0	102	39	64	14	-	15	191	53	16	-	-	21	1 541
2010/11	362	45	39	47	15	342	14	63	71	0	104	39	59	14	-	15	197	54	18	-	-	23	1 521
2011/12	396	47	40	46	15	359	6	54	73	0	99	40	64	13	-	17	197	58	18	-	-	19	1 561
2011/12 / 2010/11	+ 9,4 %	+ 4,7 %	+ 2,3 %	- 2,1 %	=	+ 5,0 %	- 57,1 %	- 14,3 %	+ 2,8 %	-	- 4,8 %	+ 2,6 %	+ 9,0 %	- 5,1 %	-	+ 13,3 %	=	+ 7,4 %	=	-	-	- 18,5 %	+ 2,7 %

(1) Y compris les surfaces de betteraves destinées au Portugal (7 000 ha en 1997/98 ; 5 000 ha en 1998/99 ; 2 000 ha en 1999/00)

\* Hors betteraves jus vert.

EVOLUTION DES RENDEMENTS EN SUCRE DE BETTERAVE DANS L'UE DE 1995/96 A 2011/12

(en t/ha)

	ALL	AUT	DK	ESP	FIN	FRA	GR	ITA	PB	POR	RU	SUE	UEBL	HON	LET	LIT	POL	R. TCH	SLQ	SLN	BG	RO	TOTAL	
1995/96	7,35	8,06	6,45	6,44	4,74	9,77	6,83	5,58	8,52	-	7,11	6,25	8,54	-	-	-	-	-	-	-	-	-	-	7,54
1996/97	8,14	9,04	7,41	7,52	3,85	9,90	6,63	6,14	8,92	-	8,50	6,75	9,25	-	-	-	-	-	-	-	-	-	-	8,19
1997/98	7,98	9,02	8,03	7,32	5,24	11,22	6,87	6,12	8,95	6,33	9,34	6,71	9,98	-	-	-	-	-	-	-	-	-	-	8,52
1998/99	8,02	9,51	8,05	7,51	3,53	10,35	5,38	5,80	7,37	8,67	8,79	6,76	8,10	-	-	-	-	-	-	-	-	-	-	8,06
1999/00	8,96	10,15	8,64	8,13	4,88	11,51	5,80	6,22	9,31	7,50	9,66	7,29	10,49	-	-	-	-	-	-	-	-	-	-	8,98
2000/01	9,67	9,00	9,03	8,45	4,81	11,73	7,36	6,23	9,49	7,13	9,08	7,49	9,92	-	-	-	-	-	-	-	-	-	-	9,16
2001/02	8,31	8,87	8,55	8,25	4,71	9,43	7,30	5,78	8,74	6,40	8,10	7,44	8,75	-	-	-	-	-	-	-	-	-	-	8,15
2002/03	8,77	9,84	9,38	10,51	5,09	11,48	7,05	5,73	9,39	8,67	9,62	8,00	10,40	-	-	-	-	-	-	-	-	-	-	9,14
2003/04	8,49	8,98	9,84	9,14	4,69	10,89	5,00	4,19	10,15	8,57	10,06	8,32	11,18	10,40	4,79	5,12	7,00	7,36	7,28	7,60	-	-	-	6,79
2004/05	9,83	10,18	9,83	9,87	4,97	11,91	7,88	6,23	10,47	9,30	10,45	7,91	11,01	7,45	4,79	5,32	6,71	7,99	6,66	6,33	-	-	-	9,26
2005/06	9,43	10,59	10,11	10,39	5,77	12,10	7,38	7,16	9,86	9,63	10,64	8,29	10,63	8,08	5,07	5,68	7,36	8,10	7,97	7,50	-	-	-	9,21
2006/07	9,22	9,60	9,15	10,63	5,18	11,80	6,52	6,99	10,77	10,20	10,92	6,93	10,69	7,36	3,95	5,37	7,08	8,35	7,33	6,21	-	-	-	9,24
2007/08	10,00	8,60	9,70	11,80	6,30	12,60	5,60	9,00	10,80	10,10	9,90	8,70	10,30	6,90	-	7,40	8,40	6,60	7,10	-	2,10	4,10	-	9,90
2008/09	9,85	9,50	11,03	11,80	5,10	12,97	5,60	8,10	12,10	-	11,80	8,90	11,28	6,40	-	7,61	7,26	8,30	10,50	-	-	-	5,65	10,30
2009/10	11,70	8,70	11,70	11,70	5,90	13,54	7,20	8,21	13,70	-	12,60	10,10	13,30	9,20	-	7,54	8,62	8,90	10,20	-	-	-	7,30	11,19
2010/11	9,60	9,88	11,60	11,30	5,60	12,40	7,40	8,80	12,30	-	9,60	8,10	11,74	8,80	-	6,16	7,40	8,50	8,00	-	-	-	5,31	9,98
2011/12 *	10,78	11,40	12,98	11,80	5,90	13,31	6,40	9,39	13,90	-	13,28	10,43	13,40	9,30	-	8,06	9,69	10,62	10,30	-	-	-	7,40	11,70
Moy. 01/02 à 05/06	8,96	9,69	9,54	9,63	5,05	11,16	6,92	5,82	9,72	8,51	9,77	7,99	10,39	8,64	4,88	5,37	7,02	7,81	7,30	7,14	-	-	-	8,51
Moy. 06/07 à 10/11	10,07	9,26	10,64	11,45	5,62	12,66	6,46	8,22	11,93	10,15	10,96	8,55	11,46	7,73	3,95	6,82	7,75	8,13	8,63	6,21	2,10	5,59	-	10,12

\* Données prévisionnelles - hors travail à façon

Sources : CE et FranceAgriMer - mai 2012



**Quotas sucre de 2007/08 à 2010/11 et campagnes suivantes**

(en 1 000 tonnes, valeur blanc)

	ALL	AUT	DK	ESP	FIN	FRA *	GRE	ITA	PB	POR	RU	SUE	UEBL	HON	LIT	POL	R. TCH	SLQ	RO	UE 25 /27	
<b>2007/08</b>																					
Quotas de base	3 655,46	405,81	420,75	903,84	146,09	4 120,69	317,50	778,70	876,56	44,45	1 221,47	325,70	862,08	406,68	103,01	1 771,39	469,30	210,16	109,16	17 273,03	
Quotas additionnels / transitoires	-	-	31,72	-	-	-	-	110,21	54,88	-	-	17,72	20,22	-	8,00	1,09	5,63	5,87	-	255,34	
Abandons de quotas	-	-	-	16,68	56,09	-	158,80	24,86	-	19,50	-	-	-	108,09	-	-	102,47	70,13	-	676,10	
<b>Total</b>	<b>3 655,46</b>	<b>405,81</b>	<b>452,47</b>	<b>887,17</b>	<b>90,00</b>	<b>4 120,69</b>	<b>158,70</b>	<b>864,05</b>	<b>931,44</b>	<b>24,95</b>	<b>1 221,47</b>	<b>343,42</b>	<b>882,30</b>	<b>298,59</b>	<b>111,01</b>	<b>1 772,48</b>	<b>372,46</b>	<b>145,90</b>	<b>109,16</b>	<b>16 852,27</b>	
Total 2007/08 / Total 2006/07	0%	0%	8%	-2%	-38%	0%	-50%	11%	6%	-44%	0%	5%	2%	-27%	8%	0%	-21%	-31%	-	-2%	
<b>2008/09</b>																					
Quotas de base	3 655,46	405,81	452,47	887,17	90,00	4 120,69	158,70	753,84	931,44	24,95	1 221,47	343,42	882,30	298,59	111,01	1 772,48	372,46	145,90	109,16	16 742,06	
Abandons de quotas	757,20	54,79	80,08	256,58	9,00	683,66	-	245,47	126,55	15,00	165,00	50,23	206,07	193,17	20,76	366,87	-	33,58	4,48	3 273,22	
<b>Total</b>	<b>2 898,26</b>	<b>351,03</b>	<b>372,38</b>	<b>630,59</b>	<b>81,00</b>	<b>3 437,03</b>	<b>158,70</b>	<b>508,38</b>	<b>804,89</b>	<b>9,95</b>	<b>1 056,47</b>	<b>293,19</b>	<b>676,24</b>	<b>105,42</b>	<b>90,25</b>	<b>1 405,61</b>	<b>372,46</b>	<b>112,32</b>	<b>104,69</b>	<b>13 468,84</b>	
Total 2008/09 / Total 2007/08	-21%	-14%	-18%	-29%	-10%	-17%	0%	-41%	-14%	-60%	-14%	-15%	-23%	-65%	-19%	-21%	0%	-23%	-4%	-20%	
<b>2009/10</b>																					
Quotas de base	2 898,26	351,03	372,38	630,59	81,00	3 437,03	158,70	508,38	804,89	9,95	1 056,47	293,19	676,24	105,42	90,25	1 405,61	372,46	112,32	104,69	13 468,84	
Abandons de quotas				132,11																132,11	
<b>Total</b>	<b>2 898,26</b>	<b>351,03</b>	<b>372,38</b>	<b>498,48</b>	<b>81,00</b>	<b>3 437,03</b>	<b>158,70</b>	<b>508,38</b>	<b>804,89</b>	<b>9,95</b>	<b>1 056,47</b>	<b>293,19</b>	<b>676,24</b>	<b>105,42</b>	<b>90,25</b>	<b>1 405,61</b>	<b>372,46</b>	<b>112,32</b>	<b>104,69</b>	<b>13 336,73</b>	
Total 2009/10 / Total 2008/09	0%	0%	0%	-21%	0%	0%	0%	0%	0%	0%	0%	0%	0%	0%	0%	0%	0%	0%	0%	0%	-1%
<b>2010/11 et suivantes</b>																					
Quotas de base	2 898,26	351,03	372,38	498,48	81,00	3 437,03	158,70	508,38	804,89	9,95	1 056,47	293,19	676,24	105,42	90,25	1 405,61	372,46	112,32	104,69	13 336,74	
<b>Total</b>	<b>2 898,26</b>	<b>351,03</b>	<b>372,38</b>	<b>498,48</b>	<b>81,00</b>	<b>3 437,03</b>	<b>158,70</b>	<b>508,38</b>	<b>804,89</b>	<b>9,95</b>	<b>1 056,47</b>	<b>293,19</b>	<b>676,24</b>	<b>105,42</b>	<b>90,25</b>	<b>1 405,61</b>	<b>372,46</b>	<b>112,32</b>	<b>104,69</b>	<b>13 336,74</b>	

\* Dont DOM - 432 220 tonnes en 2010/11, 480 244 tonnes avant 2010/11

Source : CE et FranceAgriMer

**PRODUCTION DE SUCRE DANS L'UE de 2009/10 à 2011/12**

(en 1 000 tonnes, valeur blanc)

	ALL	AUT	DK	ESP	FIN	FRA	GRE	ITA	PB	POR	RU	SUE	UEBL	HON	LIT	POL	R. TCH	SLQ	RO	UE 25/27
<b>2009/10</b>																				
1. Production "fraîche" (1 000 t de sucre blanc)						0														
a) de betteraves	4 224	361	445	550	88	4 460	172	509	993	-	1 308	403	843	125	113	1 646	479	161	146	17 027
b) de cannes	-	-	-	-	-	449	-	-	-	1	-	-	-	-	-	-	-	-	-	450
c) de mélasses	8	20	-	-	-	-	-	-	-	-	-	-	-	-	-	-	-	-	-	28
<b>TOTAL</b>	<b>4 232</b>	<b>381</b>	<b>445</b>	<b>550</b>	<b>88</b>	<b>4 910</b>	<b>172</b>	<b>509</b>	<b>993</b>	<b>1</b>	<b>1 308</b>	<b>403</b>	<b>843</b>	<b>125</b>	<b>113</b>	<b>1 646</b>	<b>479</b>	<b>161</b>	<b>146</b>	<b>17 505</b>
(2009/10 / 2008/09)	14%	-7%	11%	-11%	21%	11%	8%	2%	13%	-32%	9%	19%	14%	16%	39%	22%	13%	28%	23%	12%
2. Reports de 2008/09	116	6	1	8	0	43	0	15	1	0	158	8	49	0	0	0	3	3	1	414
3. Production (1+ 2)	4 349	387	446	558	88	4 952	172	524	994	1	1 466	411	892	125	113	1 646	482	164	147	17 918
4. Répartition de la production (1 000 t)																				
a) Production sous Quota	2 898	351	372	498	81	3 387	159	508	805	1	1 056	293	676	105	90	1 406	372	112	105	13 276
b) Hors Quota	1 450	36	74	60	7	1 566	13	16	189	0	410	118	216	20	23	241	110	52	43	4 642
<b>2010/11</b>																				
1. Production "fraîche" (1 000 t de sucre blanc)						0														
a) de betteraves	3 469	444	453	527	81	4 225	142	555	873	-	995	315	689	121	92	1 466	459	141	124	15 171
b) de cannes	-	-	-	-	-	258	-	-	-	1	-	-	-	-	-	-	-	-	-	258
c) de mélasses	-	-	-	-	-	-	-	-	-	-	-	-	-	-	-	-	-	-	-	0
<b>TOTAL</b>	<b>3 469</b>	<b>444</b>	<b>453</b>	<b>527</b>	<b>81</b>	<b>4 483</b>	<b>142</b>	<b>555</b>	<b>873</b>	<b>1</b>	<b>995</b>	<b>315</b>	<b>689</b>	<b>121</b>	<b>92</b>	<b>1 466</b>	<b>459</b>	<b>141</b>	<b>124</b>	<b>15 429</b>
(2010/11 / 2009/10)	-22%	14%	2%	-4%	-9%	-10%	-21%	8%	-14%	30%	-31%	-28%	-22%	-4%	-22%	-12%	-4%	-14%	-18%	-13%
2. Reports de 2009/10	229	0	5	12	6	24	13	16	20	-	146	19	66	-	0	0	4	-	3	565
3. Production (1+ 2)	3 698	444	459	540	86	4 507	155	571	893	1	1 141	335	755	121	92	1 466	463	141	127	15 994
4. Répartition de la production (1 000 t)																				
a) Production sous Quota	2 898	351	372	498	81	3 262	155	508	805	1	1 056	293	676	105	90	1 406	372	112	101	13 146
b) Hors Quota	800	93	86	41	5	1 245	0	63	88	0	84	41	79	15	2	60	91	28	25	2 848
<b>2011/12</b>																				
1. Production "fraîche" (1 000 t de sucre blanc)						0														
a) de betteraves	4 267	546	519	529	120	4 777	159	507	999	-	1 315	417	879	122	137	1 909	616	175	146	18 139
b) de cannes	-	-	-	-	-	417	-	-	-	1	-	-	-	-	-	-	-	-	-	418
c) de mélasses	-	-	-	-	-	-	-	-	-	-	-	-	-	-	-	-	-	-	-	0
<b>TOTAL</b>	<b>4 267</b>	<b>546</b>	<b>519</b>	<b>529</b>	<b>120</b>	<b>5 194</b>	<b>159</b>	<b>507</b>	<b>999</b>	<b>1</b>	<b>1 315</b>	<b>417</b>	<b>879</b>	<b>122</b>	<b>137</b>	<b>1 909</b>	<b>616</b>	<b>175</b>	<b>146</b>	<b>18 556</b>
(2011/12 / 2010/11)	19%	19%	13%	0%	33%	14%	10%	-9%	13%	-1%	24%	24%	22%	1%	33%	23%	26%	20%	15%	17%
2. Reports de 2010/11	45	0	0	9	4	11	0	49	0	-	29	3	0	-	0	0	0	-	0	150
3. Production (1+ 2)	4 312	546	519	538	124	5 205	159	556	999	1	1 344	420	879	122	137	1 909	616	175	146	18 707
4. Répartition de la production (1 000 t)																				
a) Production sous Quota	2 898	351	372	498	81	3 422	159	508	805	1	1 056	293	676	105	90	1 406	372	112	105	13 312
b) Hors Quota	1 414	195	147	39	43	1 783	0	48	194	0	287	126	203	17	47	504	244	63	42	5 394

Source : CE et FranceAgriMer - mai 2012

**Prix moyens du sucre blanc communautaire  
jusqu'en avril 2012**

*Règlement 318/06 et 952/06*

Prix de vente moyen		
	Sucre du quota €/t	Sucre industriel €/t
juillet-08	598	263
août-08	601	263
septembre-08	595	267
octobre-08	578	270
novembre-08	574	276
décembre-08	574	285
janvier-09	564	292
février-09	551	311
mars-09	567	294
avril-09	564	295
mai-09	566	306
juin-09	563	312
juillet-09	562	305
août-09	561	300
septembre-09	555	333
octobre-09	499	283
novembre-09	493	337
décembre-09	495	315
janvier-10	479	320
février-10	474	349
mars-10	477	350
avril-10	477	338
mai-10	479	313
juin-10	476	338
juillet-10	478	310
août-10	479	320
septembre-10	485	319
octobre-10	485	319
novembre-10	486	326
décembre-10	486	343
janvier-11	498	324
février-11	505	332
mars-11	517	339
avril-11	529	325
mai-11	536	342
juin-11	538	344
juillet-11	548	364
août-11	564	352
septembre-11	572	375
octobre-11	634	382
novembre-11	645	389
décembre-11	654	389
janvier-12	683	385
février-12	699	391
mars-12	711	414
avril-12	716	425

Prix de référence	
	Sucre du quota €/t
1er juillet 2006	631,9
1er octobre 2008	541,5
1er octobre 2009	404,4

Source : Commission européenne

Evolution des prix moyens du sucre blanc communautaire  
d'octobre 2006 à avril 2012 (en €/t)

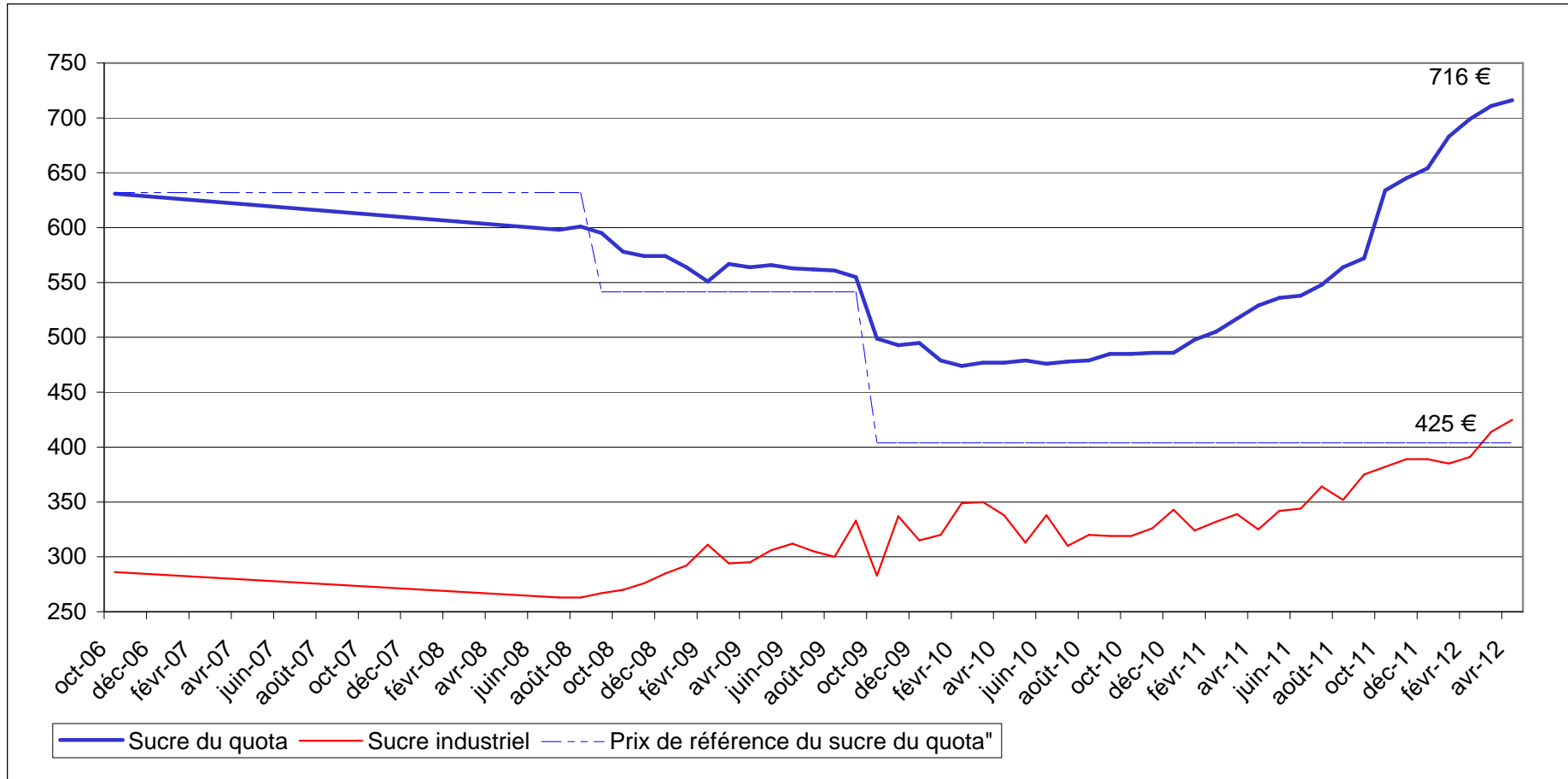

Source : CE

### **III – La situation française**

# BILAN FRANCAIS

## Note méthodologique

Le bilan français du sucre est, à l'instar du bilan communautaire, un **bilan d'approvisionnement ou bilan de consommation**, conformément à l'article 22 du règlement 952/06. Les remarques méthodologiques apportées en pages 20 et 21 de ce bulletin sont également vrais pour le bilan français. Il recense sur une période donnée (campagne de 12 mois), l'ensemble des emplois d'un produit donné (en l'occurrence le sucre) et les ressources mobilisées pour équilibrer ces emplois.

Il répartit le sucre par campagne de consommation ou d'utilisation et non par campagne de production (notamment du fait de la présence de sucre produit lors de la campagne précédente dans les stocks initiaux).

La plupart des postes du bilan français du sucre du quota comme du sucre hors-quota sont connus sur la base des déclarations des opérateurs (fabricants, utilisateurs de sucre, exportateurs et importateurs) et des services douaniers, à l'exception notable du poste 'Consommation intérieure' qui est estimé par différence avec les autres postes du bilan.

En toute rigueur ce que l'on appelle consommation de sucre lors d'une campagne ne correspond pas à l'utilisation finale de ce sucre pour au moins deux raisons :

- les emplois de sucre décrivent les volumes de sucre **achetés** sur le marché intérieur par les industries utilisatrices ou bien exportés sur le reste de l'UE et les pays-tiers. Or il peut y avoir un décalage de plusieurs mois entre l'achat et/ou la livraison de sucre et son utilisation finale, par exemple pour le sucre industriel ; les quantités de sucre vendues et livrées ne correspondent donc pas obligatoirement aux quantités de sucre utilisées ou incorporées lors d'une campagne.
- le sucre alimentaire livré sur le marché intérieur n'est pas totalement consommé, au sens alimentaire du terme. Comme tout produit alimentaire, une partie de ce sucre fait l'objet de pertes ou de non consommation.

### I. Ressources

L'ensemble des **ressources** regroupe les stocks initiaux en début de campagne, la production disponible de sucre de la campagne, les importations de sucre en l'état et dans les produits transformés :

1. **Stock initial** : par définition il est nul pour le sucre hors-quota ; pour le sucre du quota il s'agit du sucre de la campagne précédente non vendu au 30 septembre, propriété des fabricants, des raffineurs ou des sucres détenus à l'intervention publique en France. Le stock initial en début de campagne est égal au stock à la fin de la campagne précédente.
2. **Report de sucre** : ressource du bilan du sucre du quota, il correspond au sucre hors quota de la campagne précédente non vendu et qui devient le premier sucre du quota de la campagne en cours. Ce poste peut inclure le cas échéant les quantités de sucre du quota ayant fait l'objet d'une décision de **retrait** lors de la campagne précédente.
3. **Production fraîche** : il s'agit de la production fraîche, qui diffère de la production réglementaire. Cette dernière s'obtient en ajoutant à la production fraîche le report de sucre hors quota de la campagne précédente et en déduisant la quantité de sucre hors quota qui sera reportée sur la campagne suivante. Elle comprend en outre les sirops de sucre destinés à la production d'éthanol (calculé en équivalent sucre). La production fraîche est répartie entre quota et hors quota. La production disponible sous quota correspond au total de la production fraîche sous quota (c'est-à-dire le quota quand celui-ci est intégralement produit moins le report). La production hors quota s'obtient ensuite par différence entre la production fraîche de la campagne et la production fraîche sous quota. La production fraîche de sucre fait l'objet d'estimations jusqu'en décembre à partir des surfaces betteravières et d'une estimation des rendements moyens. En mars de l'année suivante, une fois la campagne de production achevée, les estimations de production sont remplacées par le chiffre issu de la déclaration provisoire des fabricants. Enfin, en décembre, est disponible le chiffre définitif de production, toujours sur la base des déclarations obligatoires des fabricants.
4. **Importations de sucre en l'état** : estimées en cours de campagne à la fois sur la base des contingents préférentiels, des certificats demandés et sur la base des statistiques douanières mensuelles.

5. **Importations de sucre dans les produits transformés** : estimées en cours de campagne sur la base des quantités importées lors la campagne précédente. Elles regroupent en leur affectant un coefficient de teneur en sucre (fixé par la Commission) les importations de produits contenant du sucre. Elles sont ensuite définitivement fixées sur la base des données enregistrées par les services douaniers.

## **II . Emplois :**

Les ressources précédentes permettent d'équilibrer les emplois (consommation) suivants : les exportations vers pays tiers (sucre en l'état et dans les produits transformés), les stocks de fin de campagne, le report de sucre hors quota, et les livraisons sur le marché intérieur

1. **Livraisons sur le marché intérieur** : elles comprennent le sucre destiné à la consommation humaine, le sucre hors quota destiné aux utilisations non alimentaires et à la production d'alcool

**Sucre alimentaire** : désigne le sucre du quota livré comme sucre alimentaire. En toute rigueur, il correspond aux ventes de sucre destiné à la consommation alimentaire et diffère de celle-ci par le fait qu'une partie du sucre alimentaire vendu n'est pas consommé (pertes). C'est le seul poste qui ne fait l'objet d'aucune déclaration. Estimé en cours de campagne, en général sur la base de la précédente campagne, il est ensuite obtenu par différence entre l'ensemble des ressources de sucre du quota et les utilisations connues de sucre du quota (les exportations et le stock final). Il prend en compte le sucre de bouche et le sucre incorporé dans les produits transformés, les ventes aux ménages et aux collectivités,

- 1.1 **Industries chimiques et pharmaceutiques** : volumes de sucre hors-quota livré comme sucre industriel aux industries chimiques, pharmaceutiques et de la levure. Il s'agit bien des quantités de sucre livrées et non des quantités de sucre utilisées par ces industries. Ce poste est estimé en cours de campagne sur la base des déclarations mensuelles de livraisons de sucre industriel par les fabricants. La période de référence est une campagne de 14 mois, du 1<sup>er</sup> Octobre de l'année n au 30 novembre de l'année n+1.

- 1.2 **Producteurs d'alcool** : volumes de sucre (sirops) livrés en distilleries pour la production d'alcool (dont alcool carburant)

2. **Exportations vers pays tiers et livraisons vers l'UE de sucre en l'état** : estimées en cours de campagne sur la base des certificats demandés (quota et hors quota), voire du niveau des exportations de la campagne précédente, elles sont ensuite estimées sur la base des données enregistrées par les services douaniers (données mises à jour et définitivement fixées au bout de 12 mois). S'agissant des RUP (régions ultra périphériques de l'Europe), les quantités livrées font l'objet d'une déclaration et portent sur une période de référence allant du 1<sup>er</sup> Octobre de l'année n au 31 décembre de l'année n+1.

3. **Exportations de sucre dans les produits transformés** : estimées en cours de campagne sur la base des quantités exportées lors la campagne précédente. Elles regroupent en leur affectant un coefficient de teneur en sucre les exportations de produits contenant du sucre. Elles sont ensuite estimées sur la base des données enregistrées par les services douaniers (données mises à jour et définitivement fixées au bout de 12 mois).

## **III . Stocks fin de campagne :**

- Stock de fin de campagne : défini pour le sucre du quota, il est estimé en cours de campagne, et définitivement fixé lors de la campagne suivante sur la base des déclarations des fabricants
- Report : estimé en cours de campagne, il fait l'objet d'une déclaration de la part des fabricants au plus tard le 15 avril de la campagne. Le report peut donc être connu dans les mois suivants.

**BILANS FRANCAIS DE SUCRE**

(en 1 000 tonnes, valeur blanc)

	2009/10 (Octobre- Septembre) (1)			2010/11 (Octobre- Septembre) (1) Provisoire			2011/12 (Octobre- Septembre) (1) Prévisionnel		
	Quota	Hors quota	Total	Quota	Hors quota	Total	Quota	Hors quota	Total
<b>I - RESSOURCES</b>									
<b>1 - Stocks au 1<sup>er</sup> octobre</b>	<b>253</b>	<b>0</b>	<b>253</b>	<b>196</b>	<b>0</b>	<b>196</b>	<b>156</b>	<b>0</b>	<b>156</b>
- libres	253	0	253	196	0	196	156	0	156
- stocks français en Belgique	0	0	0	0	0	0	0	0	0
- intervention	0	0	0	0	0	0	0	0	0
<b>2 - Report</b>	<b>43</b>		<b>43</b>	<b>24</b>		<b>24</b>	<b>11</b>		<b>11</b>
<b>3- Production</b>	<b>3 344</b>	<b>1 565</b>	<b>4 910</b>	<b>3 238</b>	<b>1 245</b>	<b>4 483</b>	<b>3 411</b>	<b>1 783</b>	<b>5 194</b>
- Métropole	2 914	1 546	4 460	2 981	1 245	4 225	2 983	1 783	4 766
- DOM	430	19	449	258		258	428		428
<b>4 - Importations de sucre en l'état</b>	<b>400</b>	<b>0</b>	<b>400</b>	<b>411</b>	<b>0</b>	<b>411</b>	<b>410</b>	<b>0</b>	<b>410</b>
3.1. Importations ACP et autres	160	0	160	169	0	169	170	0	170
3.2. Importations de l'UE	240		240	242		242	240		240
<b>5 - Importations de sucre sous forme de produits transformés</b>	<b>710</b>		<b>710</b>	<b>743</b>		<b>743</b>	<b>740</b>		<b>740</b>
<b>6 - Remise en vente de sucre hors quota</b>				<b>158</b>		<b>158</b>	<b>144</b>		<b>144</b>
<b>TOTAL DES RESSOURCES</b>	<b>4 750</b>	<b>1 565</b>	<b>6 316</b>	<b>4 771</b>	<b>1 245</b>	<b>6 016</b>	<b>4 872</b>	<b>1 783</b>	<b>6 655</b>
<b>II - EMPLOIS</b>									
<b>1 - Livraisons sur le marché intérieur</b>	<b>2 076</b>	<b>877</b>	<b>2 953</b>	<b>2 077</b>	<b>692</b>	<b>2 769</b>	<b>2 080</b>	<b>800</b>	<b>2 880</b>
1.1. Sucre alimentaire	2 076		2 076	2 077		2 077	2 080		2 080
1.2. Sucre pour Alcool et Ethanol		679	679		528	530		600	600
1.3. Sucre pour Chimie et Pharmacie		198	198		164	180		200	200
<b>2 - Exportations de sucre en l'état</b>	<b>1 788</b>	<b>664</b>	<b>2 452</b>	<b>1 797</b>	<b>383</b>	<b>2 180</b>	<b>1 830</b>	<b>718</b>	<b>2 548</b>
2.1. Exportations vers l'UE (hors Belgique)	1 711	45	1 756	1 788	86	1 874	1 800	110	1 910
2.2. Exportations vers les pays tiers	77	609	686	10	282	292	30	593	623
- avec restitutions	0		0	0		0	0		0
- sans restitutions	77		77	10		10	30		30
- sucre hors quota		609	609		282	282		593	593
2.3. Livraisons RUP		10	10		15	15		15	15
<b>3 - Exportations de sucre sous forme de produits transformés</b>	<b>690</b>		<b>690</b>	<b>741</b>		<b>741</b>	<b>750</b>		<b>750</b>
<b>4 - Remise en vente de sucre hors quota</b>					<b>158</b>	<b>158</b>		<b>144</b>	<b>144</b>
<b>TOTAL DES UTILISATIONS</b>	<b>4 554</b>	<b>1 541</b>	<b>6 095</b>	<b>4 615</b>	<b>1 233</b>	<b>5 849</b>	<b>4 660</b>	<b>1 662</b>	<b>6 322</b>
<b>III - STOCKS AU 30 SEPTEMBRE</b>									
- libres	196	0	196	156	0	156	212	0	212
- intervention	0	0	0	0	0	0	0	0	0
- report / retrait	0	24	24	0	11	11	0	121	121
- stocks français en Belgique	0	0	0	0	0	0	0	0	0
<b>TOTAL DES STOCKS AU 30 SEPTEMBRE</b>	<b>196</b>	<b>24</b>	<b>221</b>	<b>156</b>	<b>11</b>	<b>167</b>	<b>212</b>	<b>121</b>	<b>333</b>

(1) Les différences qui peuvent être constatées entre les différents totaux sont liés à des écarts d'arrondis.

Sources : COMEXT, FranceAgriMer



**DIAGRAMME DE GESTION  
DE LA CAMPAGNE SUCRIERE FRANCAISE 2011/12  
1<sup>er</sup> octobre 2011 - 30 septembre 2012**

(en t de sucre blanc)

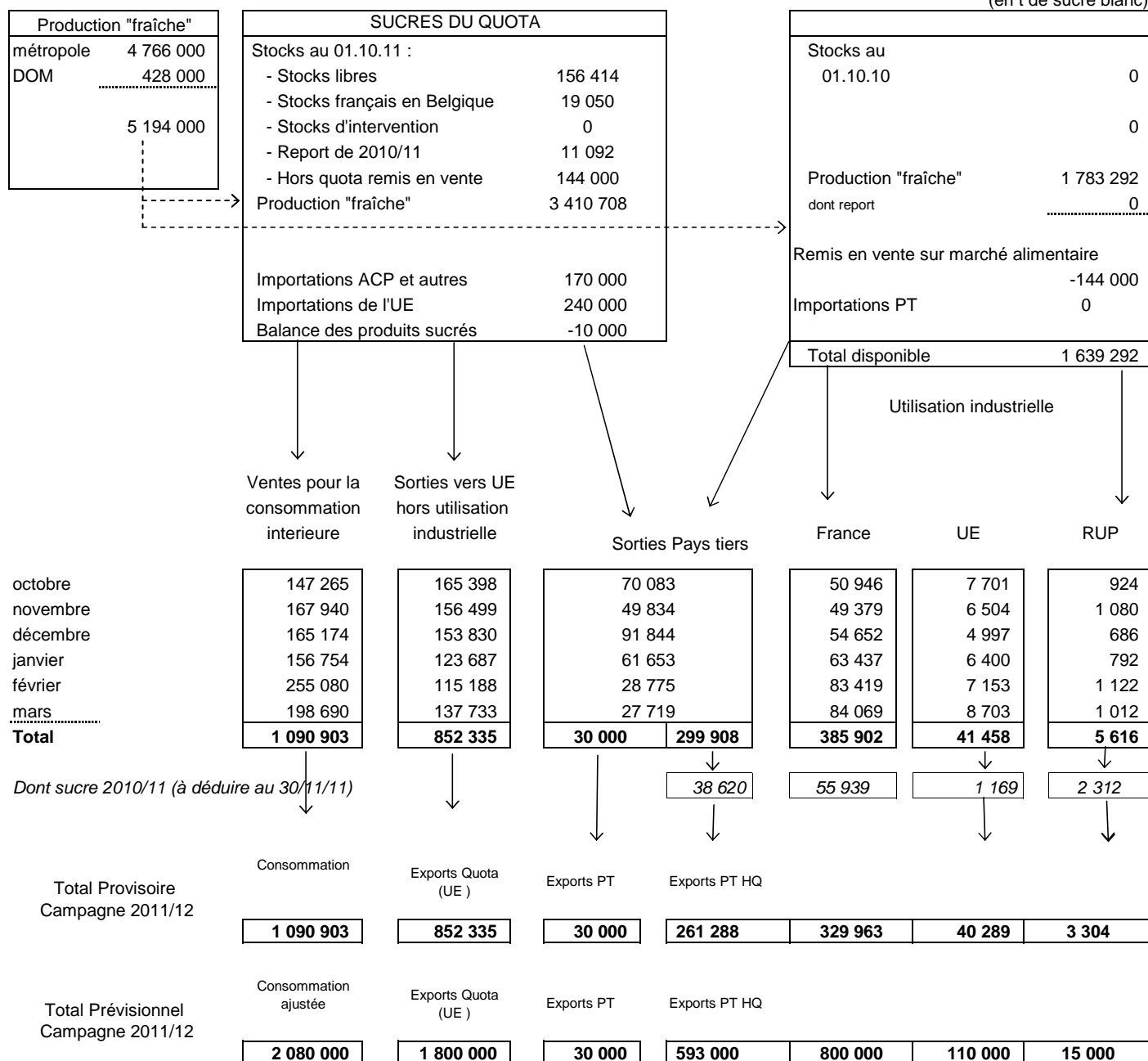

<b>STOCKS DE FIN DE CAMPAGNE au 30 septembre 2012</b>			
<b>Stocks libres (Quota)</b>	212 172	<b>Hors Quota</b>	121 292
<b>Stocks français en Belgique</b> .....	8 000	<b>Report Retiré</b>	121 292

Source : Douanes, FranceAgriMer

**BILANS FRANCAIS MENSUELS -  
ESTIMATION DES VENTES POUR LA CONSOMMATION INTERIEURE  
Campagne 2011/12**

(en t de sucre blanc)

	<b>TOTAL 01.10.10 30.09.11</b>	OCTOBRE 2011	NOVEMBRE 2011	DECEMBRE 2011	JANVIER 2012	FEVRIER 2012	MARS 2012	<b>TOTAL 01.10.11 31.03.12</b>
<b>I - APPORTS SUR LE MARCHÉ</b>								
a) Mises sur le marché par les fabricants (y compris sucre industriel et intervention)	<b>4 522 044</b>	395 115	387 847	447 136	400 252	460 611	419 570	<b>2 510 531</b>
b) Importations de l'UE :								
- en l'état	<b>241 440</b>	19 020	17 229	20 017	17 921	22 117	28 742	<b>125 046</b>
- produits transformés	<b>678 998</b>	58 839	55 930	53 568	48 726	52 575	56 444	<b>326 082</b>
c) Importations des pays tiers :								
- en l'état	<b>181 240</b>	26 650	27 642	3 239	1 952	11 109	15 094	<b>85 686</b>
- produits transformés	<b>64 890</b>	5 457	5 348	5 188	4 904	5 218	6 265	<b>32 380</b>
<b>TOTAL</b>	<b>5 688 612</b>	505 081	493 996	529 148	473 755	551 630	526 115	<b>3 079 725</b>
<b>II - EXPORTATIONS</b>								
a) Sur l'UE :								
- en l'état	<b>1 885 574</b>	174 023	164 083	159 513	130 879	123 463	147 448	<b>899 409</b>
- dont sucre industriel	81 304	7 701	6 504	4 997	6 400	7 153	8 703	41 458
- dont RUP	16 386	924	1 080	686	792	1 122	1 012	5 616
- produits transformés	<b>582 394</b>	47 945	48 909	44 133	48 001	46 086	52 419	<b>287 493</b>
b) Sur pays tiers :								
- en l'état (y compris Hors quota)	<b>328 257</b>	70 083	49 834	91 844	61 653	28 775	27 719	<b>329 908</b>
- produits transformés	<b>160 384</b>	14 819	13 851	13 832	13 031	14 807	15 770	<b>86 110</b>
<b>TOTAL</b>	<b>2 956 609</b>	306 870	276 677	309 322	253 564	213 131	243 356	<b>1 602 920</b>
<b>III - LIVRAISONS MARCHÉ INTERIEUR (I - II)</b>	<b>2 732 003</b>	198 211	217 319	219 826	220 191	338 499	282 759	<b>1 476 805</b>
- Métropole (1)	2 008 079	144 330	162 912	161 589	153 874	252 533	196 047	1 071 285
- DOM	39 725	2 935	5 028	3 585	2 880	2 547	2 643	19 618
- Sucre industriel	684 199	50 946	49 379	54 652	63 437	83 419	84 069	385 902

(1) Les chiffres indiqués ne comprennent pas le sucre industriel

Sources : Douanes et FranceAgriMer

**EVOLUTION DES VENTES POUR LA CONSOMMATION INTERIEURE (1)  
JUSQU'AU MOIS DE MARS 2012**

(en t de sucre blanc)

MOIS	CAMPAGNE 2006/07		CAMPAGNE 2007/08		CAMPAGNE 2008/09		CAMPAGNE 2009/10		CAMPAGNE 2010/11		MOYENNE 5 CAMPAGNES		CAMPAGNE 2011/12	
	Ventes du mois	Ventes cumulées	Ventes du mois	Ventes cumulées	Ventes du mois	Ventes cumulées	Ventes du mois	Ventes cumulées	Ventes du mois	Ventes cumulées	Ventes du mois	Ventes cumulées	Ventes du mois	Ventes cumulées
octobre	242 586	242 586	277 897	277 897	182 209	182 209	223 106	223 106	220 385	220 385	170 452	170 452	(2) 198 211	198 211
novembre	215 631	458 217	258 671	536 568	268 455	450 664	186 185	409 291	211 148	431 533	177 148	347 601	(2) 217 319	415 530
décembre	212 653	670 870	210 815	747 383	123 162	573 826	231 834	641 125	197 696	629 229	148 811	496 412	(2) 219 826	635 356
janvier	247 642	918 512	250 328	997 711	227 995	801 821	300 183	941 308	215 436	844 665	195 128	691 540	(2) 220 191	855 547
février	226 698	1 145 210	235 089	1 232 800	255 191	1 057 012	257 338	1 198 646	253 625	1 098 290	199 067	890 608	(2) 338 499	1 194 046
mars	210 777	1 355 987	276 233	1 509 033	261 321	1 318 333	231 316	1 429 962	(2) 252 830	1 351 120	194 874	1 085 482	(2) 282 759	1 476 805
avril	231 163	1 587 150	273 326	1 782 359	281 501	1 599 834	294 763	1 724 725	(2) 233 282	1 584 402	210 844	1 296 326		
mai	245 963	1 833 113	257 503	2 039 862	273 897	1 873 731	192 396	1 917 121	(2) 249 981	1 834 383	191 274	1 487 600		
juin	286 180	2 119 293	271 703	2 311 565	275 108	2 148 839	290 375	2 207 496	(2) 255 517	2 089 900	215 633	1 703 233		
juillet	186 153	2 305 446	231 072	2 542 637	304 998	2 453 837	230 596	2 438 092	(2) 201 210	2 291 110	193 009	1 896 243		
août	218 919	2 524 365	250 973	2 793 610	245 810	2 699 647	229 784	2 667 876	(2) 197 547	2 488 657	179 014	2 075 257		
septembre	238 000	2 762 365	358 913	3 152 523	229 269	2 928 916	263 839	2 931 715	(2) 243 346	2 732 003	199 462	2 274 719		

(1) Les chiffres indiqués incluent les tonnages utilisés en tant que sucre industriel

(2) Chiffres encore provisoires.

Source : FranceAgriMer

**EVOLUTION DES VENTES POUR LA CONSOMMATION INTERIEURE (1)  
EN CUMUL MOBILE SUR DOUZE MOIS JUSQU'AU MOIS DE MARS 2012**

(en t de sucre blanc)

MOIS	ANNEE 2006	ANNEE 2007	ANNEE 2008	ANNEE 2009	ANNEE 2010	ANNEE 2011	ANNEE 2012
janvier	2 175 345	2 357 610	2 841 564	2 956 633	3 068 403	2 835 072	(2) 2 742 885
février	2 184 124	2 500 304	2 849 955	2 976 735	3 070 550	2 831 359	(2) 2 827 759
mars	2 176 021	2 458 627	2 915 411	2 961 823	3 040 545	(2) 2 852 873	(2) 2 857 688
avril	2 147 164	2 547 171	2 957 574	2 969 998	3 053 807	(2) 2 791 392	
mai	2 185 145	2 769 155	2 969 114	2 986 392	2 972 306	(2) 2 848 977	
<b>juin</b>	<b>2 157 914</b>	2 686 115	2 954 637	2 989 797	2 987 573	(2) 2 814 119	
juillet	2 168 632	2 683 874	2 999 556	3 063 723	2 913 171	(2) 2 784 733	
août	2 121 839	2 738 627	3 031 610	3 058 560	2 897 145	(2) 2 752 496	
septembre	2 129 290	<b>2 762 365</b>	<b>3 152 523</b>	<b>2 928 916</b>	<b>2 931 715</b>	(2) <b>2 732 003</b>	
octobre	2 164 865	2 797 676	3 056 835	2 969 813	2 928 994	(2) 2 709 829	
novembre	2 209 668	2 840 716	3 066 619	2 887 543	2 953 957	(2) 2 716 000	
décembre	2 243 958	2 838 878	2 978 966	2 996 215	2 919 819	(2) 2 738 130	

(1) Les chiffres indiqués incluent les tonnages utilisés en tant que sucre industriel.

(2) Chiffres encore provisoires.

Source : FranceAgriMer

**ETAT DES STOCKS DE SUCRE DETENUS EN FRANCE PAR LES FABRICANTS - 2011/2012**  
(au dernier jour de chaque mois)

	SEPTEMBRE 2011	OCTOBRE 2011	NOVEMBRE 2011	DECEMBRE 2011	JANVIER 2012	FEVRIER 2012	MARS 2012
<b>I - SUCRES LIBRES</b> (Quota et importés)							
- Métropole	764 004	1 928 693	2 558 144	2 370 788	2 185 457	2 077 643	1 821 609
- Réunion	67 721	91 976	117 652	109 591	93 297	87 194	57 176
- Antilles	7 286	5 652	4 628	3 203	1 891	8 686	21 459
<b>Total</b>	<b>839 011</b>	<b>2 026 321</b>	<b>2 680 424</b>	<b>2 483 582</b>	<b>2 280 645</b>	<b>2 173 523</b>	<b>1 900 244</b>
<b>Dont production de la campagne suivante</b>	<b>712 439</b>						
<b>II - INTERVENTION</b>							
- Entrées							
- Sorties							
<b>Total</b>							
<b>III AUTRES SUCRES</b>							
-Sucres reportés	11 092	0	0	0	0	0	0
-Sucres hors quota	98 042	-18 378	363 800	1 208 875	1 324 846	1 100 104	968 458
-Sucres retirés	0	0	0	0	0	0	0
-Sucres sous régime de perfectionnement actif	21 684	21 299	19 682	17 354	16 879	18 454	18 346
<b>III - STOCK TOTAL</b>	<b>969 829</b>	<b>2 029 242</b>	<b>3 063 906</b>	<b>3 709 811</b>	<b>3 622 370</b>	<b>3 292 081</b>	<b>2 887 048</b>

Source : FranceAgriMer

## **IV– La situation des DOM**

**BILANS DOM simplifiés (juillet - juin)**

*(en t de sucre blanc)*

	2010/11 (Juillet - Juin) Provisoire			2011/12 (Juillet - Juin) Prévisionnel		
	Antilles	Réunion	Total	Antilles	Réunion	Total
<b>I - RESSOURCES</b>						
<b>1 - Stocks au 1er juillet</b>	15 926	17 798	33 724	23 984	5 901	29 885
<b>2 - Production</b>	53 612	203 994	257 606	129 758	303 751	433 509
<i>dont TAF métropole (à déduire)</i>				65 064	100 683	165 747
<b>3 - Importations de sucre en l'état</b>	13 384	1 836	15 220	14 000	1 500	15 500
3.1. Importations des pays tiers	75	3	78	75	3	78
3.2. Importations de l'UE	13 310	1 833	15 143	13 925	1 500	15 425
<b>TOTAL DES RESSOURCES (Hors TAF)</b>	<b>82 922</b>	<b>223 628</b>	<b>306 550</b>	<b>102 678</b>	<b>210 469</b>	<b>313 147</b>
<b>II - UTILISATIONS</b>						
<b>1 - Consommation intérieure</b>	12 308	22 617	34 925	10 500	22 000	32 500
<b>2 - Exportations de sucre en l'état</b>	36 348	195 110	231 458	50 000	180 000	230 000
2.1. Exportations vers l'UE	36 334	195 107	231 441	49 990	179 985	229 975
2.2. Exportations vers les pays tiers	14	3	17	10	15	25
<b>TOTAL DES UTILISATIONS</b>	<b>48 656</b>	<b>217 727</b>	<b>266 383</b>	<b>60 500</b>	<b>202 000</b>	<b>262 500</b>
<b>III - STOCKS AU 30 JUIN</b>						
- libres	23 984	5 901	40 167	42 178	8 469	50 647
	<sup>(1)</sup>					
<b>TOTAL DES STOCKS AU 30 JUIN</b>	<b>23 984</b>	<b>5 901</b>	<b>40 167</b>	<b>42 178</b>	<b>8 469</b>	<b>50 647</b>

\* Bilans simplifiés, hors sucre dans les produits transformés

(1) Il s'agit, pour les antilles, d'un stock calculé et non du stock déclaré.

### Production des DOM

	2009/10			2010/11			2011/12		
	Reunion	Antilles	Total DOM	Reunion	Antilles	Total DOM	Reunion	Antilles	Total DOM
juillet	26 102		26 102	16 588		16 588	12 137		12 137
août	40 759		40 759	40 895		40 895	41 569		41 569
septembre	24 865		24 865	43 883		43 883	44 615		44 615
octobre	52 031		52 031	47 705		47 705	48 044		48 044
novembre	43 295		43 295	43 291		43 291	41 096		41 096
décembre	150 533		150 533	11 632		11 632	15 607		15 607
janvier		50 000	50 000		0	0	0		0
février		3 036	3 036		218	218	100 683	65 064	165 747
mars		13 862	13 862		10 643	10 643		14 694	14 694
avril		17 433	17 433		12 356	12 356			0
mai		14 506	14 506		8 968	8 968			0
juin		10 945	10 945		11 145	11 145			0
juillet		2 111	2 111		10 282	10 282			0
<b>Total</b>	<b>337 585</b>	<b>111 893</b>	<b>449 478</b>	<b>203 994</b>	<b>53 612</b>	<b>257 606</b>	<b>303 751</b>	<b>79 758</b>	<b>383 509</b>
<i>Dont TAF</i>	<i>134 000</i>	<i>50 000</i>	<i>184 000</i>	<i>0</i>	<i>0</i>	<i>0</i>	<i>100 683</i>	<i>57 500</i>	<i>158 183</i>

\* Dont 2 385 tonnes produites en août 2009.

Source : FranceAgriMer



EXPORTATIONS DE SUCRE DES DOM PAR DESTINATION ... (1)

(en t de sucre blanc)

... DEPUIS LES ANTILLES																	
	ALL	BEL	BUL	ESP	GRE	IRL	ITA	POL	POR	ROU	R. TCH	RU	METROP	DOM (2)	TOTAL UE	PT	TOTAL
<b>Campagne 2007/08</b>																	
<i>Total (Oct 07 à Sept 08)</i>	-	851	-	-	-	-	1 463	11 080	7 889	-	-	-	34 367	-	55 943	-	55 943
<b>Campagne 2008/09</b>																	
<i>Total (Oct 08 à Sept 09)</i>	-	257	-	-	-	-	1 393	-	-	-	-	24 790	21 666	-	48 462	-	48 462
<b>Campagne 2009/10</b>																	
<i>Total (Oct 09 à Sept 10)</i>	-	39	-	199	-	-	1 646	-	19 207	-	-	235	29 504	-	51 174	6	51 180
<b>Campagne 2010/11</b>																	
<i>Total (Oct 10 à Sept 11)</i>																	
- octobre 2010	-	-	-	20	-	-	98	-	-	-	-	-	39	-	157	4	161
- novembre "	-	78	-	-	-	-	59	-	-	-	-	117	-	254	-	254	
- décembre "	-	59	-	-	-	-	59	-	-	-	-	114	445	677	-	677	
- janvier 2011	-	-	-	21	-	-	259	-	-	-	-	-	39	319	1	320	
- février "	195	-	-	-	-	-	352	-	-	-	-	-	666	1 213	-	1 213	
- mars "	195	-	-	-	-	-	-	-	-	-	-	527	300	1 022	5	1 027	
- avril "	98	59	-	-	-	-	-	-	-	-	39	12 187	-	12 383	1	12 384	
- mai "	-	585	-	-	-	-	119	-	-	-	-	-	392	1 096	1	1 097	
- juin "	-	-	-	-	-	-	374	-	-	-	-	191	10 114	10 679	1	10 680	
- juillet "	585	-	-	-	-	-	371	-	-	-	-	365	7 794	9 115	2	9 117	
- août "	-	-	20	-	-	-	178	-	-	-	-	101	6 584	6 883	-	6 883	
- septembre "	-	59	-	384	-	-	-	-	-	-	-	47	270	760	-	760	
<b>Total</b>	<b>1 073</b>	<b>840</b>	<b>20</b>	<b>425</b>	-	-	<b>1 869</b>	-	-	-	-	<b>1 501</b>	<b>38 830</b>	-	<b>44 558</b>	<b>15</b>	<b>44 573</b>
<b>Campagne 2011/12</b>																	
<i>Total (Oct 11 à Sept 12)</i>																	
- octobre 2011	-	-	39	94	-	-	527	-	-	-	-	-	118	-	778	3	781
- novembre "	-	-	20	-	-	-	80	-	-	39	94	43	-	276	-	276	
- décembre "	-	59	20	-	-	-	757	-	-	-	-	-	74	910	1	911	
- janvier 2012	-	-	56	-	-	-	-	-	-	-	-	86	217	359	-	359	
- février "	-	-	-	-	-	-	-	-	-	-	-	107	40	147	1	148	
- mars "	-	195	39	-	-	-	312	-	-	-	-	-	429	975	1	976	
<b>Total</b>	-	<b>254</b>	<b>174</b>	<b>94</b>	-	-	<b>1 676</b>	-	-	-	<b>39</b>	<b>287</b>	<b>921</b>	-	<b>3 445</b>	<b>6</b>	<b>3 451</b>

... DEPUIS LA REUNION																	
	ALL	BEL	BUL	ESP	GRE	IRL	ITA	POL	POR	ROU	R. TCH	RU	METROP	DOM	TOTAL UE	PT	TOTAL
<b>Campagne 2007/08</b>																	
<i>Total (Oct 07 à Sept 08)</i>	33 453	-	-	3 905	676	496	8 003	13 695	-	-	-	4 914	118 041	-	190 984	6	190 990
<b>Campagne 2008/09</b>																	
<i>Total (Oct 08 à Sept 09)</i>	3 707	472	23	3 528	582	1 036	8 259	44	94	11 554	-	4 910	118 301	-	152 510	6	152 516
<b>Campagne 2009/10</b>																	
<i>Total (Oct 09 à Sept 10)</i>	5 809	408	92	56 086	706	1 283	8 666	44	12 675	26 423	-	16 876	60 731	-	189 790	16	189 806
<b>Campagne 2010/11</b>																	
<i>Total (Oct 10 à Sept 11)</i>																	
- octobre 2010	620	107	-	845	45	129	1 186	22	-	-	-	22 718	14 688	-	40 360	-	40 360
- novembre "	101	-	-	-	81	107	316	-	-	-	-	450	1 752	636	3 443	-	3 443
- décembre "	767	-	23	980	23	107	960	-	67	-	-	11 525	2 124	-	16 576	-	16 576
- janvier 2011	470	-	-	11 670	158	107	751	-	45	-	-	-	1 439	-	14 640	-	14 640
- février "	419	-	-	524	23	107	765	-	-	10 725	-	1 030	2 958	-	16 551	-	16 551
- mars "	549	-	23	1 062	338	86	1 006	-	-	-	-	815	3 867	2	7 748	-	7 748
- avril "	534	-	-	23 652	242	215	371	-	-	-	-	472	2 056	2	27 544	-	27 544
- mai "	411	193	23	11 932	45	193	1 448	-	-	-	-	86	3 214	-	17 545	-	17 545
- juin "	-	-	23	-	-	-	362	-	-	-	-	150	1 770	3	2 308	-	2 308
- juillet "	789	-	-	458	-	107	737	-	-	-	-	129	2 373	3	4 596	-	4 596
- août "	521	193	-	656	113	193	622	-	-	-	-	429	2 950	2	5 679	-	5 679
- septembre "	324	193	45	1 481	45	107	1 171	22	-	11 603	-	858	3 180	-	19 029	-	19 029
<b>Total</b>	<b>5 505</b>	<b>686</b>	<b>137</b>	<b>53 260</b>	<b>1 113</b>	<b>1 458</b>	<b>9 695</b>	<b>44</b>	<b>112</b>	<b>22 328</b>	-	<b>38 662</b>	<b>42 371</b>	<b>648</b>	<b>176 019</b>	-	<b>176 019</b>
<b>Campagne 2011/12</b>																	
<i>Total (Oct 11 à Sept 12)</i>																	
- octobre 2011	654	-	23	135	89	-	809	-	-	-	-	11 754	8 947	2	22 413	-	22 413
- novembre "	541	-	23	823	88	107	898	-	-	-	-	429	7 764	-	10 673	-	10 673
- décembre "	479	-	90	613	177	107	987	-	-	-	-	10 938	6 912	2	20 305	-	20 305
- janvier 2012	326	193	45	477	23	215	596	22	67	-	-	11 643	2 655	-	16 262	-	16 262
- février "	480	-	-	436	135	-	812	-	-	-	-	150	1 792	3	3 808	-	3 808
- mars "	480	-	68	25 019	90	236	775	-	-	-	-	794	3 551	-	31 013	-	31 013
<b>Total</b>	<b>2 960</b>	<b>193</b>	<b>249</b>	<b>27 503</b>	<b>602</b>	<b>665</b>	<b>4 877</b>	<b>22</b>	<b>67</b>	-	-	<b>35 708</b>	<b>31 621</b>	<b>7</b>	<b>104 474</b>	-	<b>104 474</b>

(1) Seuls sont indiqués les Etats vers lesquels du sucre a été exporté depuis 2006/07.

(2) Y compris les échanges entre la Guadeloupe et la Martinique et vers la Guyane.

Sources : Douanes

IMPORTATIONS DE SUCRE DES DOM PAR ORIGINE ... (1)

(en t de sucre blanc)

... AUX ANTILLES													
	ALL	BEL	DK	ESP	ITA	PB	RU	METROP	DOM (2)	Autres UE	TOTAL UE	PT	TOTAL
<b>Campagne 2007/08</b> <i>Total (Oct 07 à Sept 08)</i>	-	-	-	-	-	15	-	12 787	390	-	13 192	63	13 255
<b>Campagne 2008/09</b> <i>Total (Oct 08 à Sept 09)</i>	-	135	-	17	-	-	-	12 762	39	2	12 955	24	12 980
<b>Campagne 2009/10</b> <i>(Oct 09 à Sept 10)</i>	16	44	-	13	-	25	-	12 788	60	116	13 063	42	13 105
<b>Campagne 2010/11</b> <i>(Oct 10 à Sept 11)</i>													
- octobre 2010	-	-	-	-	-	-	-	880	-	-	880	9	888
- novembre "	-	-	-	3	-	-	-	1 057	-	1	1 061	9	1 070
- décembre "	-	-	-	3	-	-	-	1 036	-	5	1 044	11	1 055
- janvier 2011	3	-	-	9	-	215	-	786	-	3	1 016	5	1 022
- février "	-	-	-	1	-	-	-	701	-	3	705	3	708
- mars "	5	-	-	3	-	120	-	1 603	-	7	1 738	5	1 743
- avril "	-	-	-	0	-	-	-	910	-	2	912	10	921
- mai "	2	-	-	2	-	24	-	1 405	-	6	1 439	2	1 441
- juin "	-	-	-	4	-	-	-	916	-	8	928	3	931
- juillet "	-	-	-	4	-	-	-	798	-	8	810	6	816
- août "	3	-	-	2	-	-	-	679	-	2	686	3	689
- septembre "	-	-	-	-	-	-	-	1 382	-	3	1 385	6	1 391
<b>Total</b>	13	-	-	31	-	359	-	12 151	-	48	12 603	72	12 675
<b>Campagne 2011/12</b> <i>(Oct 11 à Sept 12)</i>													
- octobre 2011	5	-	-	-	-	-	-	1 163	-	5	1 173	2	1 175
- novembre "	-	-	-	4	-	-	-	777	-	6	787	7	794
- décembre "	8	-	-	11	-	-	-	1 168	225	4	1 416	2	1 418
- janvier 2012	-	-	-	5	-	-	-	785	129	-	919	3	922
- février "	-	-	-	2	-	92	-	870	-	-	964	4	968
- mars "	-	-	-	-	-	92	-	1 110	-	-	1 202	5	1 207
<b>Total</b>	13	-	-	22	-	184	-	5 873	354	15	6 461	23	6 484

... A LA REUNION													
	ALL	BEL	DK	ESP	ITA	PB	RU	METROP	DOM	Autres UE	TOTAL UE	PT	TOTAL
<b>Campagne 2007/08</b> <i>Total (Oct 07 à Sept 08)</i>	-	64	-	7	1	1	-	786	-	-	859	2	861
<b>Campagne 2008/09</b> <i>Total (Oct 08 à Sept 09)</i>	-	-	-	9	1	-	100	694	-	-	804	-	804
<b>Campagne 2009/10</b> <i>(Oct 09 à Sept 10)</i>	-	-	-	10	-	-	-	1 566	-	-	1 576	3	1 579
<b>Campagne 2010/11</b> <i>(Oct 10 à Sept 11)</i>													
- octobre 2010	-	-	-	-	-	-	-	32	-	-	32	-	32
- novembre "	-	-	-	-	-	-	-	7	-	-	7	-	7
- décembre "	-	-	-	-	-	-	-	69	-	-	69	-	69
- janvier 2011	-	-	-	-	-	-	-	27	-	-	27	-	27
- février "	-	-	-	-	-	-	-	69	-	-	69	-	69
- mars "	-	-	-	10	-	-	-	84	-	-	94	-	94
- avril "	-	-	-	-	-	-	-	648	-	-	648	-	648
- mai "	-	-	-	-	-	-	-	377	-	-	377	-	377
- juin "	-	-	-	-	-	-	-	341	-	-	341	-	341
- juillet "	-	-	-	-	-	-	-	1	-	-	1	-	1
- août "	-	1	-	-	-	-	-	58	-	-	59	1	60
- septembre "	-	-	-	-	-	-	-	-	-	-	22	-	22
<b>Total</b>	-	1	-	10	-	-	-	1 713	-	-	1 746	1	1 747
<b>Campagne 2011/12</b> <i>(Oct 11 à Sept 12)</i>													
- octobre 2011	-	-	-	-	-	-	-	31	-	-	31	1	32
- novembre "	-	-	-	-	-	-	-	28	-	-	28	-	28
- décembre "	-	-	-	-	-	-	-	30	-	-	30	-	30
- janvier 2012	-	-	-	-	-	-	-	3	-	-	3	-	3
- février "	-	-	-	-	-	-	-	47	-	-	47	-	47
- mars "	-	-	-	-	-	-	-	170	-	-	170	-	170
<b>Total</b>	-	-	-	-	-	-	-	308	-	-	308	1	309

(1) Seuls sont indiqués les Etats depuis lesquels du sucre a été importé depuis 2006/07.

(2) Y compris les échanges entre la Guadeloupe et la Martinique et vers la Guyane.

Sources : Douanes

**Exportations mensuelles (métropole comprise) de sucre des DOM par nature**

Campagnes	17011110		17011190		17011290		17019100		17019910		17019990		17011390		17011490		17011410		Total		
	Reunion	Antilles	Reunion	Antilles	Reunion	Antilles	Reunion	Antilles	Reunion	Antilles	Reunion	Antilles	Reunion	Antilles	Reunion	Antilles	Reunion	Antilles	Reunion	Antilles	
<b>2006/07</b>																					
Total	<b>101 920</b>	<b>83 531</b>	<b>97 872</b>	<b>6 787</b>	<b>0</b>	<b>122</b>	<b>0</b>	<b>122</b>	<b>0</b>	<b>125</b>	<b>1</b>	<b>0</b>							<b>199 792</b>	<b>90 566</b>	
<b>2007/08</b>																					
Total	<b>80 956</b>	<b>43 198</b>	<b>114 929</b>	<b>13 511</b>	<b>0</b>	<b>0</b>	<b>0</b>	<b>286</b>	<b>2</b>	<b>383</b>	<b>0</b>	<b>0</b>							<b>195 887</b>	<b>57 379</b>	
<b>2008/09</b>																					
Total	<b>79 630</b>	<b>45 181</b>	<b>72 874</b>	<b>3 486</b>	<b>0</b>	<b>12</b>	<b>0</b>	<b>23</b>	<b>0</b>	<b>2</b>	<b>2</b>	<b>38</b>							<b>152 506</b>	<b>48 742</b>	
<b>2009/10</b>																					
Total	<b>115 007</b>	<b>42 523</b>	<b>74 686</b>	<b>8 665</b>	<b>0</b>	<b>0</b>	<b>0</b>	<b>10</b>	<b>110</b>	<b>5</b>	<b>2</b>	<b>0</b>							<b>189 806</b>	<b>51 203</b>	
<b>2010/11</b>																					
oct-10	22 181	0	17 276	162	0	0	0	0	902	0	0	0							40 360	162	
nov-10	0	0	3 224	254	0	0	0	0	220	0	0	0							3 444	254	
déc-10	10 238	0	6 205	676	0	0	0	0	132	0	0	0							16 575	676	
janv-11	11 603	0	3 037	320	0	0	0	0	0	0	0	0							14 639	320	
févr-11	10 725	0	5 826	1 214	0	0	0	0	0	0	0	0							16 551	1 214	
mars-11	0	0	7 747	1 027	0	0	0	0	0	0	0	0							7 747	1 027	
avr-11	23 303	11 702	4 239	681	0	0	0	0	0	0	2	0							27 543	12 384	
mai-11	11 408	0	6 137	1 096	0	0	0	0	0	2	0	0							17 545	1 098	
juin-11	0	9 767	2 306	913	0	0	0	0	0	0	1	0							2 307	10 680	
juil-11	0	7 346	4 595	1 771	0	0	0	0	0	0	0	0							4 596	9 117	
août-11	0	6 505	5 679	378	0	0	0	0	0	0	0	0							5 679	6 883	
sept-11	11 603	229	7 426	530	0	0	0	0	0	0	0	1							19 029	760	
Total	<b>101 059</b>	<b>35 549</b>	<b>73 698</b>	<b>9 021</b>	<b>0</b>	<b>0</b>	<b>0</b>	<b>0</b>	<b>1 254</b>	<b>2</b>	<b>4</b>	<b>2</b>							<b>176 015</b>	<b>44 573</b>	
<b>2011/12</b>																					
oct-11	11 213	39	10 428	740	0	0	0	0	770	0	0	0							22 411	780	
nov-11	0	0	10 430	275	0	0	0	0	242	0	0	0							10 672	275	
déc-11	10 530	0	9 773	910	0	0	0	0	0	0	0	0							20 303	910	
janv-12					0	207	0	0	0	0	0	0	0	0	0	4 854	152	11 408	0	16 261	359
févr-12					0	68	0	0	0	0	0	0	0	0	0	3 805	79	0	0	3 805	147
mars-12					0	0	0	0	0	0	0	0	0	0	0	6 637	976	24 375	0	31 012	976
Total	<b>21 743</b>	<b>39</b>	<b>30 631</b>	<b>1 925</b>	<b>0</b>	<b>275</b>	<b>0</b>	<b>0</b>	<b>1 012</b>	<b>0</b>	<b>0</b>	<b>0</b>	<b>0</b>	<b>0</b>	<b>0</b>	<b>15 295</b>	<b>1 207</b>	<b>35 783</b>	<b>0</b>	<b>104 464</b>	<b>3 447</b>

17011110 : Sucres de canne, bruts, sans addition d'aromatants ou de colorants, destinés à être raffinés

17011190 : Sucres de canne, bruts, sans addition d'aromatants ou de colorants (à l'excl. des sucres destinés à être raffinés)

17019100 : Sucres de canne ou de betterave, à l'état solide, additionnés d'aromatants ou de colorants

17019910 : Sucres blancs, sans addition d'aromatants ou de colorants, contenant, à l'état sec, en poids déterminé selon la méthode polarimétrique, 99,5% ou plus de saccharose

17019990 : Sucres de canne ou de betterave et saccharose chimiquement pur, à l'état solide (hors sucres bruts, sucres de canne ou de betterave additionnés d'aromatants ou de colorants ainsi que des sucres blancs)

Les nouveaux codes 17011390 et 17111490 se substituent au 17011190 à partir du 1er janvier 2012. Cela reste du sucre de canne non destiné à être raffiné.

Les nouveaux codes 17011310 et 17111410 se substituent au 17011110 à partir du 1er janvier 2012. Cela reste du sucre de canne destiné à être raffiné.

Source : Douanes

**Importations mensuelles de sucre (métropole comprise) des DOM par nature (NC)**

Campagnes	17011110		17011190		17011290		17019100		17019910		17019990		17011390		17011410		17011490		Total		
	Reunion	Antilles Guyane	Reunion	Antilles Guyane	Reunion	Antilles Guyane	Reunion	Antilles Guyane	Reunion	Antilles Guyane	Reunion	Antilles Guyane	Reunion	Antilles Guyane	Reunion	Antilles Guyane	Reunion	Antilles Guyane	Reunion	Antilles Guyane	
<b>2006/07</b>																					
Total	0,0	0,0	35,7	1873,3	20,7	119,7	21,6	4,1	392,9	12725,7	192,7	1402,4	-	-	-	-	-	-	663,5	16125,2	
<b>2007/08</b>																					
Total	0,0	0,0	27,0	522,4	0,4	25,6	32,4	0,4	567,0	11336,4	233,6	283,6	-	-	-	-	-	-	860,3	12168,3	
<b>2008/09</b>																					
Total	0,0	409,5	54,6	489,1	12,4	76,8	46,9	1,2	576,7	10705,2	112,8	238,5	-	-	-	-	-	-	803,4	11920,4	
<b>2009/10</b>																					
Total	0,1	0,0	32,0	349,6	2,7	113,6	38,9	11,0	1268,3	9950,7	201,3	672,6	-	-	-	-	-	-	1578,9	12001,6	
<b>2010/11</b>																					
oct-10	0,0	0,0	0,0	129,86	0,0	0,5	6,4	1,9	5,5	677,0	20	80							31,9	889,0	
nov-10	0,0	0,0	0,0	0,2	0,0	2,8	2,2	5,0	0,1	1002,4	4	60							6,6	1069,9	
déc-10	0,0	0,0	17,0	29,8	0,0	0,3	8,2	1,5	23,6	1000,0	20	23							68,6	1054,6	
janv-11	0,0	0,0	0,0	22,2	0,0	0,0	1,8	2,1	25,0	956,5	0,0	39,7							26,8	1020,6	
févr-11	0,0	0,0	0,1	23,8	0,0	0,0	2,3	0,8	40,1	677,9	26,9	5,6							69,4	707,9	
mars-11	0,0	0,0	0,0	128,2	0,0	0,6	0,4	2,9	80,6	1569,0	13,6	42,6							94,6	1743,3	
avr-11	0,0	0,0	0,0	108,1	20,7	46,6	0,6	2,1	23,6	753,9	602,9	10,8							647,8	921,6	
mai-11	0,0	0,0	1,1	0,3	0,0	3,3	2,8	2,2	180,1	1424,8	193,4	10,9							377,3	1441,6	
juin-11	0,0	0,0	0,0	47,5	0,2	0,5	0,1	6,0	330,1	868,3	11,0	8,8							341,5	931,1	
juil-11	0,0	0,0	0,0	43,5	0,0	44,1	0,0	5,2	0,0	718,2	1,7	4,2							1,7	815,1	
août-11	0,2	0,0	0,0	2,2	0,0	0,5	12,1	1,4	24,2	674,7	22,7	10,2							59,2	689,0	
sept-11	0,0	0,0	0,0	1,4	1,4	24,0	9,9	2,7	0,5	1355,2	10,0	7,7							21,8	1391,0	
Total	0,2	0,1	18,2	535,8	20,9	123,2	37,0	33,7	733,0	10322,6	916,1	302,8	-	-	-	-	-	-	1747,2	12674,6	
<b>2011/12</b>																					
oct-11	0,0	0,0	0,0	43,7	0,0	44,0	8,6	0,8	0,3	1063,6	22,234	22,934							31,2	1175,1	
nov-11	0,0	0,0	0,4	131,5	0,6	24,2	0,0	2,8	0,3	625,8	26,842	10,707							28,1	795,1	
déc-11	0,0	0,0	13,1	276,2	0,0	24,5	0,7	3,5	4,2	1096,2	11,614	17,124							29,6	1417,4	
janv-12					0,0	24,7	2,0	5,4	0,5	718,7	0,659	24,542	0	148,26	0	0	0	0,03	3,1	921,7	
févr-12					0,0	1,6	0,2	2,4	29,6	826,4	2,7	9,5	0,0	128,5	0,0	0,0	14,6	0,0	47,1	968,4	
mars-12					0,0	23,6	0,1	1,1	156,6	1148,9	12,8	10,5	0,0	0,1	0,0	0,0	0,0	22,3	169,5	1206,5	
Total	0,0	0,0	13,5	451,4	0,6	142,7	11,6	15,9	191,5	5479,7	76,9	95,3	0,0	276,9	0,0	0,0	14,6	22,3	308,6	6484,2	

17011110 : Sucres de canne, bruts, sans addition d'aromatisants ou de colorants, destinés à être raffinés

17011190 : Sucres de canne, bruts, sans addition d'aromatisants ou de colorants (à l'excl. des sucres destinés à être raffinés)

17011290 : Sucres de betterave, bruts, sans addition d'aromatisants ou de colorants (à l'excl. des sucres destinés à être raffinés)

17019100 : Sucres de canne ou de betterave, à l'état solide, additionnés d'aromatisants ou de colorants

17019910 : Sucres blancs, sans addition d'aromatisants ou de colorants, contenant, à l'état sec, en poids déterminé selon la méthode polarimétrique, 99,5% ou plus de saccharose

17019990 : Sucres de canne ou de betterave et saccharose chimiquement pur, à l'état solide (hors sucres bruts, sucres de canne ou de betterave additionnés d'aromatisants ou de colorants ainsi que des sucres blancs)

Les nouveaux codes 17011390 et 17011490 se substituent au 17011190 à partir du 1er janvier 2012. Cela reste du sucre de canne destiné à être raffiné.

Les nouveaux codes 17011310 et 17011410 se substituent au 17011110 à partir du 1er janvier 2012. Cela reste du sucre de canne non destiné à être raffiné.

Source : Douanes

## **V– Les échanges de sucre en l'état**

**IMPORTATIONS FRANCAISES DE SUCRE EN PROVENANCE DES PAYS DE L'UE (1)**

(en t de sucre blanc)

	ALL	AUT	BUL	DK	ESP	EST	FIN	GRE	HON	IRL	ITA	LET	LIT	PB	POL	POR	R. TCH	RU	SLQ	SUE	UEBL	TOTAL (2)
<b>Campagne 2006/07</b> (Juillet 06 à Sept 07)	81 624	1 646	-	1 220	109 412	-	10	61	1 008	163	10 073	-	-	33 212	23	3 898	7 511	37 881	373	112	46 355	334 582
<b>Campagne 2007/08</b> (Octobre 07 à Sept 08)	60 179	941	-	56	68 392	-	-	24	158	103	8 560	-	6	21 811	264	10 046	2 899	60 949	100	170	32 805	267 463
<b>Campagne 2008/09</b> (Octobre 08 à Sept 09)	60 191	1	-	16	46 515	-	-	85	-	-	9 449	-	-	23 001	534	5 099	3 682	37 190	455	191	33 787	220 196
<b>Campagne 2009/10</b> (Octobre 09 à Sept 10)																						
Total	70 559	-	-	23	78 000	-	-	-	5	-	10 736	-	-	22 385	266	4 867	3 681	18 465	915	186	33 996	244 084
<b>Campagne 2010/11</b> (Octobre 10 à Sept 11)																						
- octobre 2010	8 842	-	-	-	6 465	-	-	-	-	81	256	-	-	1 593	-	216	232	763	138	20	4 087	22 693
- novembre "	5 970	-	19	26	6 658	-	-	-	2	-	319	-	-	1 559	4	422	451	974	102	19	2 886	19 411
- décembre "	6 712	-	-	1	4 908	-	-	-	-	-	247	-	-	1 337	4	242	294	1 292	100	24	2 897	18 058
- janvier 2011	6 248	-	-	-	6 462	-	-	1	-	-	161	-	-	1 792	5	323	218	835	-	20	2 555	18 620
- février "	5 280	-	-	1	5 792	-	-	-	-	-	220	-	-	1 611	4	186	208	1 632	100	23	2 673	17 730
- mars "	5 581	-	-	-	7 662	-	-	-	-	-	326	-	-	2 277	36	200	188	1 848	100	24	2 754	20 996
- avril "	6 219	-	-	-	7 359	52	-	-	-	-	166	-	-	1 889	9	129	122	788	100	20	2 192	19 045
- mai "	6 207	-	-	-	10 262	-	-	-	-	23	250	-	-	1 991	4	273	100	1 368	252	15	1 919	22 664
- juin "	5 419	-	-	-	9 150	-	-	1	39	-	181	-	-	2 364	1	325	375	1 156	150	16	2 970	22 147
- juillet "	5 597	-	-	-	6 788	-	-	-	-	-	272	-	-	2 128	4	281	175	1 358	150	15	2 504	19 272
- août "	5 679	-	-	-	7 296	-	-	-	-	28	110	-	-	2 620	7	589	214	1 289	-	19	2 714	20 565
- septembre "	6 608	5	-	2	5 727	-	65	-	-	-	240	-	-	2 405	2	398	163	1 774	-	15	2 835	20 239
Total	74 362	5	19	30	84 529	52	65	2	41	132	2 748	-	-	23 566	80	3 584	2 740	15 077	1 192	230	32 986	241 440
<b>Campagne 2011/12</b> (Octobre 11 à Sept 12)																						
- octobre 2011	7 345	-	-	-	3 379	-	-	1 848	-	-	387	-	-	3 040	24	27	-	664	100	19	2 063	19 020
- novembre "	6 240	-	-	-	5 167	-	-	3	-	-	253	-	-	1 902	28	49	-	1 094	100	22	2 107	17 229
- décembre "	7 555	-	-	1	6 389	-	-	-	-	-	231	-	-	1 302	9	13	-	1 185	160	24	2 920	20 017
- janvier 2012	9 437	-	-	2	3 481	-	-	-	-	-	153	-	-	1 574	1	73	-	1 004	100	18	1 885	17 921
- février "	10 800	-	-	3	5 096	-	-	-	-	-	348	-	-	2 587	3	50	-	1 004	-	21	2 018	22 117
- mars "	17 668	-	-	-	5 362	-	-	-	-	-	373	-	-	1 370	23	50	-	1 226	450	21	2 018	28 742
Total	59 045	-	-	6	28 874	-	-	1 851	-	-	1 745	-	-	11 775	88	262	-	6 177	910	125	13 011	125 046

(1) Seuls sont indiqués les Etats membres en provenance desquels du sucre a été importé depuis 2004/05.

(2) Total des pays adhérents à l'UE au cours de la période considérée.

Source : Douanes

**EXPORTATIONS FRANCAISES DE SUCRE VERS LES PAYS DE L'UE (1)**

(en t de sucre blanc)

	ALL	AUT	BUL	CHY	DK	ESP	EST	FIN	GR	HON	IRL	ITA	LIT	MAL	PB	POL	POR	ROU	R. TCH	RU	SLQ	SLN	SUE	UEBL	TOTAL
<b>Campagne 2005/06</b> ( Juil 05 à Juin 06) <i>dont DOM</i>	254 227 975	587		2 086	3 690	281 437 608	0	71	7 499 136	-	23 570 215	179 433 8 700	-	631	37 008	39	921		54	120 322 4 543	0	46	785	572 054 516	1 484 460 15 693
<b>Campagne 2006/07</b> ( Juil 06 à Sept 07) <i>dont DOM</i>	353 480 17 908	38 657	0	2 670	6 293	508 938 3 326	5	143	17 785 315	5 210	59 003 839	342 191 12 727	2	566	61 165	6 095 22	4 349	0	334	177 668 7 888	96	355	1 726	253 560 966	1 840 291 44 011
<b>Campagne 2007/08</b> ( Oct 07 à Sept 08) <i>dont DOM</i>	287 171 33 453	61 516	0	2 261	10 610	434 528 3905	3	7 846 7800	28 800 676	226	50 639 496	353 695 9 466	1	69	61 036	33 563 24 752	14 033 7889	41	223	165 574 4 914	0	222	748	225 499 852	1 738 304 94 203
<b>Campagne 2008/09</b> ( Oct 08 à Sept 09) <i>dont DOM</i>	259 489 3 702	4 461	37	3 009	3 503	412 831 3 526	1	24	47 986 580	6 448	32 809 1035	416 395 9 651	3	20	41 394	28 040 45	7 318 94	11 838 11 554	233	178 275 29 698	0	190	887	177 383 728	1 632 574 60 636
<b>Campagne 2009/10</b> ( Oct 09 à Sept 10) <i>dont DOM</i>	314 145 5 808	2 087	202	1 640	9 938	417 368 56 284	23	29	25 337 703	130	31 217 1 281	388 896 10 313	2	143	39 850	9 919 45	32 626 31 882	29 460 26 423	357	283 241 17 110	47	193	1 647	285 997 447	1 874 494 150 386
<b>Campagne 2010/11</b> ( Oct 10 à Sept 11)																									
- octobre 2010	18 298	-	1	154	537	25 363	-	-	4 049	21	4 113	29 360	1	-	2 084	30	3 280	2	25	41 684	-	1	172	28 026	157 201
- novembre "	30 405	10	4	240	470	32 774	-	10	10 872	13	3 346	39 029	1	40	2 536	4	5 495	2	44	20 022	-	23	88	21 829	167 257
- décembre "	16 325	26	25	443	450	31 622	-	-	4 731	-	1 954	41 048	-	-	2 528	23	2 581	2	23	30 647	-	23	54	12 842	145 347
- janvier 2011	20 134	3 096	-	278	981	39 031	-	1	11 877	4	1 406	30 960	-	101	2 324	27	191	1	120	15 104	-	-	83	15 259	140 978
- février "	22 706	2 412	-	261	937	24 757	-	5	2 556	9	1 990	38 533	-	20	2 847	29	101	10 776	17	16 778	-	23	58	12 473	137 288
- mars "	27 402	2 201	23	129	2 411	26 273	-	-	3 211	111	2 400	43 244	-	20	3 441	3 328	258	4	29	22 937	-	24	121	13 479	151 046
- avril "	19 952	2 827	-	23	2 130	47 045	-	-	5 506	159	2 364	36 007	-	20	4 268	13 514	81	20	23	24 236	-	23	77	11 468	169 743
- mai "	26 972	3 276	23	65	3 689	40 416	-	-	21 849	149	2 808	47 536	-	-	5 294	12 033	195	1	72	30 734	-	23	276	17 470	212 881
- juin "	21 693	3 148	24	44	3 046	29 021	-	-	4 011	-	2 021	41 285	-	40	4 552	4 715	1 722	5 001	252	29 076	-	24	205	13 685	163 565
- juillet "	23 233	3 106	-	-	1 366	29 521	-	5	699	-	1 391	36 122	-	-	4 253	1 919	1 559	-	104	25 410	-	10	88	11 483	140 269
- août "	33 712	2 186	19	-	1 200	25 591	-	5	1 056	14	2 090	26 965	-	-	3 146	848	2 590	-	154	20 187	-	27	221	16 496	136 507
- septembre "	29 721	2 191	45	61	1 831	27 594	-	-	2 125	17	2 564	26 146	-	-	2 725	2 678	1 459	11 995	121	18 142	-	6	277	33 794	163 492
Total	290 553	24 479	164	1 698	19 048	379 008	0	26	72 542	497	28 447	436 235	2	241	39 998	39 148	19 512	27 804	984	294 957	0	207	1 720	208 304	1 885 574
<i>dont DOM</i>	6 577	0	155	0	0	53 684	0	0	1 111	0	1 459	11 562	0	0	0	45	112	22 328	0	40 162	0	0	0	1 527	138 722
<b>Campagne 2011/12</b> ( Oct 11 à Sept 12)																									
- octobre 2011	19 915	352	62	138	399	24 062	-	5	4 066	48	2 694	33 828	-	-	3 666	1 305	587	265	44	29 102	-	29	225	53 231	174 023
- novembre "	20 294	272	114	100	234	27 301	-	-	6 584	120	2 911	35 334	-	-	2 892	302	116	145	103	20 012	-	9	12	47 228	164 083
- décembre "	15 407	23	110	82	560	26 662	-	5	16 845	24	783	29 565	-	-	2 350	75	134	1	17	26 307	-	25	8	40 530	159 513
- janvier 2012	26 030	79	101	100	1 591	17 106	-	6	3 119	9	2 192	29 646	-	80	3 001	261	167	1	35	27 493	-	2	51	19 809	130 879
- février "	22 058	2 160	3	104	1 634	17 303	-	-	13 683	211	1 489	32 545	-	-	4 704	293	100	20	28	14 796	-	25	80	12 227	123 463
- mars "	23 093	2 216	109	218	2 272	42 784	-	-	1 721	158	2 501	34 125	-	20	5 735	1 740	222	2	68	16 983	-	24	145	13 312	147 448
Total	126 797	5 102	499	742	6 690	155 218	0	16	46 018	570	12 570	195 043	0	100	22 348	3 976	1 326	434	295	134 693	0	114	521	186 337	899 409
<i>dont DOM</i>	3 035	0	434	0	0	28 303	0	0	617	0	682	6 720	0	0	0	23	69	0	40	36 919	0	0	0	458	77 300

(1) Seuls sont indiqués les Etats membres vers lesquels du sucre a été expédié depuis 2005/06. UE à 25 jusqu'en 2006/07 et UE 27 à compter du 1er octobre 2007.

Sources : Douanes

**IMPORTATIONS FRANCAISES DE SUCRE DES  
PAYS TIERS PAR PAYS D'ORIGINE EN 2011/12**

	(en t de sucre blanc)				(en t de sucre blanc)
	Total Du 1.10.2010 Au 30.09.2011	JANVIER 2012	FEVRIER 2012	MARS 2012	Total Du 1.10.2011 Au 31.03.2012
<b>EN PROVENANCE DES ACP ET INDE</b>					
- Guyana	13 285	-	-	-	-
- Inde	6	5	-	1	18
- Madagascar	-	-	-	8	8
- Malawi	235	-	-	-	-
- Mozambique	-	-	66	-	66
- Ile Maurice	85 169	101	85	629	2 643
- République démocratique du Congo	-	-	-	-	-
- Sénégal	-	-	-	-	-
- Soudan	19 551	-	-	-	-
- Swaziland	2 079	252	231	-	483
- Zambie	340	-	135	-	135
	120 665	358	517	638	3 353
<i>dont sucre blanc :</i>	55 165	101	135	214	1 067
<b>EN PROVENANCE D'AUTRES PAYS</b>					
- Algérie	6 180	-	-	-	-
- Argentine	2 751	8	-	43	75
- Brésil	51 733	198	10 852	12 474	75 574
- Chine	143	-	19	-	23
- Colombie	951	-	6	1	113
- Costa Rica	396	78	-	38	246
- Cuba	667	-	-	-	21
- Egypte	750	-	-	-	-
- Emirats Arabes Unis	1 466	-	-	-	267
- Equateur	46	-	20	-	20
- Etats-Unis	29	9	7	2	30
- Israel	-	-	1	-	1
- Malaisie	2 420	-	-	-	1
- Maroc	1	-	-	-	-
- Mauritanie	106	-	17	18	68
- Mexique	3	1	-	-	1
- Panama	248	-	24	47	71
- Paraguay	1 974	596	159	452	2 550
- Pérou	200	48	-	16	86
- Philippines	92	10	6	28	85
- République Dominicaine	1	-	-	-	-
- Suisse	245	143	284	330	804
- Surinam	21	2	2	1	8
- Thaïlande	2 920	500	1 053	1 005	4 142
- Togo	-	-	-	-	-
- Turquie	2	-	-	-	-
- Vietnam	3	-	-	-	-
	73 348	1 593	12 450	14 455	84 186
<i>dont sucre blanc :</i>	19 785	984	1 148	1 555	9 654
(2)	1	1	-	1	5
<b>DIVERS (1)</b>	-25 000	-	-1 858	-	-1 858
(3)	-	-	-	-	-
<b>TOTAL GENERAL</b>	<b>169 014</b>	<b>1 952</b>	<b>11 109</b>	<b>15 094</b>	<b>85 686</b>
<i>dont sucre blanc :</i>	<b>74 950</b>	<b>1 086</b>	<b>1 283</b>	<b>1 769</b>	<b>10 723</b>

(1) Les quantités négatives sur cette ligne proviennent d'un retranchement des quantités importées en perfectionnement actif.

(2) Les quantités indiquées correspondent à un code douanier pour une origine non encore déterminée.

(3) Le total indiqué de 25 000 tonnes correspond, sur la base des réalisations sur les premiers mois de l'année, à une estimation des quantités totales de sucre importées au titre du régime de perfectionnement actif pour la campagne 2010/11.

Source : Douanes



## IMPORTATIONS FRANCAISES DE SUCRE DES PAYS TIERS PAR PAYS D'ORIGINE de 2008/09 à 2010/11

(en t de sucre blanc)

	2008/09 de 10/2008 à 09/2009	2009/10 de 10/2009 à 09/2010	2010/11											2010/11 de 10/2010 à 09/2011	
			OCTOBRE 2010	NOVEMBRE 2010	DECEMBRE 2010	JANVIER 2011	FEVRIER 2011	MARS 2011	AVRIL 2011	MAI 2011	JUIN 2010	JUILLET 2010	AOÛT 2010		SEPTEMBRE 2010
<b>EN PROVENANCE DES ACP ET INDE</b>															
- Côte d'Ivoire	2 167	47	-	-	-	-	-	-	-	-	-	-	-	-	-
- Guyana	9 132	-	-	6 688	130	6 067	280	76	-	-	22	22	-	-	13 285
- Inde	208	12	-	-	-	-	-	-	6	-	-	-	-	-	6
- Malawi	332	275	-	-	105	42	-	-	-	22	22	-	-	44	235
- Ile Maurice	52 650	115 102	153	26 777	628	27 334	531	27 309	131	479	708	43	375	701	85 169
- Sénégal	-	5	-	-	-	-	-	-	-	-	-	-	-	-	-
- Soudan	-	-	-	-	-	-	19 551	-	-	-	-	-	-	-	19 551
- Swaziland	48 008	24 375	277	421	551	111	-	-	203	-	516	-	-	-	2 079
- Trinidad-et-Tobago	-	863	-	-	-	-	-	-	-	-	-	-	-	-	-
- Zambie	-	-	-	-	-	-	211	-	-	-	-	129	-	-	340
<i>dont sucre blanc :</i>	116 570	140 679	430	33 886	1 414	33 554	20 776	27 385	653	501	752	194	375	745	120 665
	1 654	38 302	130	26 290	163	22	109	27 285	608	99	264	151	0	44	55 165
<b>EN PROVENANCE D'AUTRES PAYS</b>															
- Algérie	-	-	-	-	-	-	-	-	-	1 000	2 120	-	2 280	780	6 180
- Argentine	2 661	388	211	-	-	-	-	50	-	50	146	-	1 368	926	2 751
- Australie	-	196	-	-	-	-	-	-	-	-	-	-	-	-	-
- Barbades	14 567	7 020	-	-	-	-	-	-	-	-	-	-	-	-	-
- Bosnie Herzegovine	1	1 038	-	-	-	-	-	-	-	-	-	-	-	-	-
- Brésil	29 583	10 956	793	1 467	927	886	1 239	1 409	1 026	561	7 667	8 801	25 849	1 108	51 733
- Chine	114	2	-	20	-	11	16	11	-	2	30	22	-	31	143
- Colombie	-	137	-	31	-	-	-	-	-	23	7	-	140	750	951
- Costa Rica	436	8	50	52	51	-	22	62	-	41	59	-	40	19	396
- Cuba	17 537	432	64	21	86	-	43	-	-	43	87	44	279	-	667
- Egypte	-	-	-	-	-	-	-	-	-	-	-	-	-	750	750
- Emirats Arabes Unis	-	-	-	-	-	-	-	-	-	-	-	-	483	983	1 466
- Equateur	65	322	1	2	-	-	17	12	-	-	-	-	-	14	46
- Etats-Unis	23	0	2	3	2	3	2	3	2	1	1	2	2	6	29
- Israel	71	25	-	-	-	-	-	-	-	-	-	-	-	-	-
- Malaisie	-	-	-	-	-	-	-	-	-	-	-	-	420	2 000	2 420
- Maroc	-	-	-	-	-	-	-	-	-	1	-	-	-	-	1
- Mauritanie	73	-	8	6	6	12	-	18	-	-	44	6	6	-	106
- Mexique	-	-	-	-	-	1	-	-	-	-	-	1	-	1	3
- Myanmar	18	-	-	-	-	-	-	-	-	-	-	-	-	-	-
- Nicaragua	-	6	-	-	-	-	-	-	-	-	-	-	-	-	-
- Népal	-	6	-	-	-	-	-	-	-	-	-	-	-	-	-
- Panama	-	-	-	-	-	-	-	-	-	68	24	23	47	86	248
- Paraguay	2 968	-	123	152	197	90	70	636	54	58	21	10	356	207	1 974
- Pérou	84	-	27	11	14	-	11	24	64	17	-	17	-	15	200
- Philippines	78	3 723	10	11	-	10	8	11	13	1	-	-	8	20	92
- République Dominicaine	30 620	148	-	-	-	-	1	-	-	-	-	-	-	-	1
- Russie	1	105	-	-	-	-	-	-	-	-	-	-	-	-	-
- Serbie	-	7	-	-	-	-	-	-	-	-	-	-	-	-	-
- Sri Lanka	1	-	-	-	-	-	-	-	-	-	-	-	-	-	-
- Suisse	207	-	27	13	12	28	32	14	15	19	16	25	15	29	245
- Surinam	-	1	3	3	2	2	-	2	2	1	-	2	1	3	21
- Thaïlande	1 701	157	-	245	6	245	245	294	8	319	377	261	-	920	2 920
- Togo	-	15	-	-	-	-	-	-	-	-	-	-	-	-	-
- Turquie	-	1 382	-	-	-	-	2	-	-	-	-	-	-	-	2
- Vietnam	-	-	-	-	-	-	-	-	-	-	1	0	1	1	3
<i>dont sucre blanc :</i>	101 310	26 122	1 319	2 037	1 303	1 288	1 708	2 546	1 184	2 205	10 600	9 214	31 295	8 649	73 348
	5 615	5 532	186	469	170	429	572	735	268	1 608	2 715	503	5 180	6 950	19 785
(2)	828	-	-	-	-	-	-	-	-	-	-	-	1	-	1
	-11 858	-6 433	0	-239	-101	0	-198	-49	0	0	-1 913	0	-10 274	0	-25 000
<b>DIVERS (1)</b>															
<b>TOTAL GENERAL</b>	<b>206 850</b>	<b>160 369</b>	<b>1 749</b>	<b>35 684</b>	<b>2 616</b>	<b>34 842</b>	<b>22 286</b>	<b>29 882</b>	<b>1 837</b>	<b>2 706</b>	<b>9 439</b>	<b>9 408</b>	<b>21 397</b>	<b>9 394</b>	<b>169 014</b>
<i>dont sucre blanc :</i>	<b>7 269</b>	<b>43 836</b>	<b>316</b>	<b>26 759</b>	<b>333</b>	<b>451</b>	<b>681</b>	<b>28 020</b>	<b>876</b>	<b>1 707</b>	<b>2 979</b>	<b>654</b>	<b>5 180</b>	<b>6 994</b>	<b>74 950</b>

(1) Les quantités négatives sur cette ligne proviennent d'un retranchement des quantités importées au titre du perfectionnement actif.

(2) Les quantités indiquées correspondent à un code douanier pour une origine non encore déterminée.

Source : Douanes

**EXPORTATIONS FRANÇAISES DE SUCRE VERS LES PAYS TIERS  
PAR PAYS DE DESTINATION (1) EN 2011/12**

(en t de sucre blanc)

	TOTAL du 1.10.2010 Au 30.09.2011	JANVIER 2012	FEVRIER 2012	MARS 2012	TOTAL du 1.10.2011 Au 31.03.2012
<b>AFRIQUE</b>					
AFRIQUE DU NORD :					
- Algérie	87 016	-	989	163	5 338
- Egypte	1 097	278	265	-	30 941
- Libye	9 174	11 400	-	-	44 650
- Maroc	557	43	10	1	197
- Tunisie	30 876	9 491	47	103	25 178
	128 720	21 212	1 311	267	106 304
<i>dont sucre brut :</i>	111	10	4	0	15
AFRIQUE OCCIDENTALE :					
- Bénin	3 049	324	569	852	2 906
- Burkina Faso	3 966	-	-	2 894	2 894
- Côte-d'Ivoire	294	2	-	-	3
- Gambie	236	-	-	44	44
- Ghana	1 745	88	218	304	2 647
- Guinée	688	153	-	-	306
- Libéria	88	-	22	-	66
- Mali	1	-	-	-	-
- Mauritanie	68	-	-	-	44
- Niger	1 970	-	219	-	438
- Nigéria	21 397	1 945	-	2 810	6 981
- Sénégal	10 892	656	542	502	2 671
- Sierra Léone	737	-	-	-	-
- Soudan	6 750	-	-	-	8 450
- Tchad	2	1	-	-	3
- Togo	5 347	-	238	151	1 934
	57 230	3 169	1 808	7 557	29 387
<i>dont sucre brut :</i>	3	1	0	0	2

(1) Il s'agit des quantités de sucre dédouanées vers un pays tiers au départ de France, à l'exclusion des dédouanements effectués

Source : Douanes

**EXPORTATIONS FRANCAISES DE SUCRE VERS LES PAYS TIERS  
PAR PAYS DE DESTINATION EN 2011/12**

(en t de sucre blanc)

	TOTAL du 1.10.2010 au 30.09.2011	JANVIER 2012	FEVRIER 2012	MARS 2012	TOTAL du 1.10.2011 Au 31.03.2012
<b>AFRIQUE CENTRALE ORIENTALE ET AUSTRALE :</b>					
- Afrique du Sud	1	-	-	24	26
- Angola	-	-	-	-	460
- Cameroun	3 966	-	1	-	1 562
- Comores	1	-	-	1	2
- Congo (Rep)	9	1	-	2	5
- Djibouti	80	-	-	-	2
- Guinée équatoriale	1 539	22	66	65	502
- Kenya	230	-	-	-	1 064
- Madagascar	18	-	-	2	3
- Tanzanie	805	-	-	-	-
	6 662	23	67	94	3 626
<i>dont sucre brut :</i>	12	0	0	0	0
<b>AMERIQUES</b>					
- Antigua et Barbuda	-	-	1	-	1
- Antilles néerlandaises	15	-	-	1	5
- Bresil	12	-	-	-	-
- Canada	255	13	13	33	111
- Etats-Unis	215	16	24	23	97
- Mexique	4 402	-	-	2	2
	4 899	29	38	59	216
<i>dont sucre brut :</i>	98	8	4	24	59

**EXPORTATIONS FRANÇAISES DE SUCRE VERS LES PAYS TIERS  
PAR PAYS DE DESTINATION EN 2011/12**

(en t de sucre blanc)

	TOTAL du 1.10.2010 au 30.09.2011	JANVIER 2012	FEVRIER 2012	MARS 2012	TOTAL du 1.10.2011 Au 31.03.2012
<b>ASIE</b>					
<b>ASIE OCCIDENTALE</b>					
- Arabie Saoudite	5 626	782	1 333	2 231	6 784
- Bahreïn	1 794	-	-	-	-
- Cisjordanie	2 300	-	-	-	598
- Emirats Arabes Unis	3 950	5 666	-	-	22 446
- Irak	-	-	253	-	15 722
- Iran	-	-	-	-	-
- Israël	34 281	7 508	9 178	4 814	35 933
- Jordanie	119	-	1 150	1 725	2 938
- Koweït	10 608	-	-	-	2 646
- Liban	13 861	4 271	1 813	4 825	23 754
- Qatar	92	-	-	2	2
- Oman	92	-	22	-	154
- Syrie	4 807	16 300	6 820	2 714	56 469
- Yémen	-	-	-	-	-
	77 530	34 527	20 569	16 311	167 446
<i>dont sucre brut :</i>	19	1	0	5	4
<b>AUTRES PAYS D'ASIE :</b>					
- Afghanistan	2	1	-	-	2
- Chine	20	4	1	2	9
- Corée du sud	60	8	7	-	15
- Hong-Kong	18	3	5	2	12
- Inde	86	-	-	-	-
- Indonésie	7	-	-	-	-
- Japon	574	12	55	1	297
- Kirgizthan	483	-	-	-	-
- Malaisie	6	4	-	-	4
- Maldives	9	-	-	1	1
- Pakistan	43	21	-	-	21
- Philippines	2	-	-	2	2
- Singapour	697	-	-	1	7
- Sri Lanka	-	-	-	-	506
- Taïwan	10	5	-	4	14
- Thaïlande	15	-	-	-	-
- Viêt-Nam	2	-	-	-	-
	2 034	58	68	13	890
<i>dont sucre brut :</i>	185	2	3	0	119
<b>AUSTRALIE ET OCEANIE</b>					
- Australie	61	7	-	-	7
- Fidji	-	-	-	-	-
- Nouvelle Calédonie	309	-	18	19	164
- Nouvelle Zélande	4	-	-	-	1
- Polynésie française / Wallis	744	-	44	25	102
	1 118	7	62	44	274
<i>dont sucre brut :</i>	51	0	3	1	22

**EXPORTATIONS FRANCAISES DE SUCRE VERS LES PAYS TIERS  
PAR PAYS DE DESTINATION EN 2010/11**

(en t de sucre blanc)

	TOTAL du 1.10.2010 au 30.09.2011	JANVIER 2012	FEVRIER 2012	MARS 2012	TOTAL du 1.10.2011 Au 31.03.2012
<b>EUROPE (hors UE)</b>					
- Albanie	-	-	-	-	-
- Andorre	3 756	115	92	206	1 072
- Azerbaïdjan	31	-	-	-	-
- Bosnie Herzegovine	186	-	21	22	109
- Croatie	-	-	-	-	-
- Géorgie	8	-	-	-	6
- Islande	-	-	-	-	-
- Kosovo	2	1	-	-	2
- Macédoine	4	-	-	-	-
- Monténégro	-	-	-	-	-
- Norvège	79	4	-	-	27
- Ouzbékistan	-	-	-	-	-
- Russie	35	-	23	-	34
- Serbie	-	-	-	-	-
- Suisse	45 329	2 925	4 879	5 230	27 291
- Turquie	1 947	58	120	185	580
- Ukraine	5	-	-	1	2
	51 382	3 103	5 135	5 644	29 123
<i>dont sucre brut :</i>	123	4	5	28	66
Autres destinations (ND)	4				0
<b>DIVERS (1)</b>	-1 320	-475	-283	-2 270	-7 358
<b>TOTAL GENERAL</b>	<b>328 259</b>	<b>61 653</b>	<b>28 775</b>	<b>27 719</b>	<b>329 908</b>
<i>dont sucre brut :</i>	<b>602</b>	<b>26</b>	<b>19</b>	<b>58</b>	<b>292</b>

(1) Les quantités négatives sur cette ligne proviennent d'un retranchement des quantités exportées au titre du perfectionnement actif.

**EXPORTATIONS FRANCAISES DE SUCRE VERS LES PAYS TIERS  
PAR PAYS DE DESTINATION (1) DE 2008/09 A 2010/11**

(en t de sucre blanc)

	2008/09 de 10/2008 à 09/2009	2009/10 de 10/2009 à 09/2010	2010/11											2010/11 de 10/2010 à 09/2011	
			OCTOBRE 2010	NOVEMBRE 2010	DECEMBRE 2010	JANVIER 2011	FEVRIER 2011	MARS 2011	AVRIL 2011	MAI 2011	JUIN 2011	JUILLET 2011	AOUT 2011		SEPTEMBRE 2011
<b>AFRIQUE</b>															
AFRIQUE DU NORD :															
- Algérie	104 456	97 581	110	31 766	18 572	2 900	8 921	10 528	13 007	704	199	-	111	198	87 016
- Egypte	3 965	25 431	51	48	690	10	-	-	232	33	-	24	-	9	1 097
- Libye	3 301	41 476	2 874	-	-	-	6 300	-	-	-	-	-	-	-	9 174
- Maroc	323	189	39	-	50	139	13	73	1	141	45	-	56	-	557
- Tunisie	665	43 201	17 124	51	32	50	68	72	-	34	94	95	55	13 201	30 876
	112 710	207 878	20 198	31 865	19 344	3 099	15 302	10 673	13 240	912	338	119	222	13 408	128 720
<i>dont sucre brut :</i>	155	125	5	4	24	3	49	8	1	0	10	1	6	0	111
AFRIQUE OCCIDENTALE :															
- Bénin	4 453	7 904	281	173	130	-	432	562	-	325	281	260	151	454	3 049
- Burkina Faso	-	-	-	-	-	-	-	1	2 980	-	438	547	-	-	3 966
- Côte-d'Ivoire	5	543	1	2	-	1	-	1	-	103	181	-	-	5	294
- Gambie	175	472	-	-	-	-	-	-	-	22	44	66	60	44	236
- Ghana	695	3 454	-	130	-	108	195	196	261	109	131	354	-	261	1 745
- Guinée	1 399	466	-	44	322	-	322	-	-	-	-	-	-	-	688
- Libéria	110	263	-	-	-	-	-	-	-	-	44	-	-	44	88
- Mali	66	6 852	-	-	-	-	-	-	-	-	1	-	-	-	1
- Mauritanie	-	14 745	23	-	-	-	23	-	-	-	-	-	-	22	68
- Niger	12 108	11 619	-	-	-	-	-	-	438	1 532	-	-	-	-	1 970
- Nigéria	18 372	47 171	-	1 945	1 945	-	2 918	1 945	1 945	2 918	-	1 945	2 918	2 918	21 397
- Sénégal	35 188	31 798	388	747	637	1 084	520	1 549	1 521	1 707	1 724	348	94	573	10 892
- Sierra Léone	130	329	-	43	86	92	135	115	43	180	-	-	43	-	737
- Soudan	-	15 000	-	-	-	-	-	-	-	-	-	-	-	6 750	6 750
- Tchad	9	3 114	-	-	-	-	-	-	-	-	-	-	-	2	2
- Togo	2 483	4 909	352	218	338	512	612	576	-	556	309	921	304	649	5 347
	75 193	148 639	1 045	3 302	3 458	1 797	5 157	4 945	7 188	7 452	3 153	4 441	3 570	11 722	57 230
<i>dont sucre brut :</i>	3	4	0	0	0	0	0	0	0	0	0	0	1	2	3

(1) Il s'agit des quantités de sucre dédouanées vers un pays tiers au départ de France, à l'exclusion des dédouanements effectués en Belgique, qu'ils portent sur du sucre du quota ou sur du sucre hors quota.

Source : Douanes

**EXPORTATIONS FRANCAISES DE SUCRE VERS LES PAYS TIERS  
PAR PAYS DE DESTINATION DE 2008/09 A 2010/11**

(en t de sucre blanc)

	2008/09 de 10/2008 à 09/2009	2009/10 de 10/2009 à 09/2010	2010/11											2010/11 de 10/2010 à 09/2011	
			OCTOBRE 2010	NOVEMBRE 2010	DECEMBRE 2010	JANVIER 2011	FEVRIER 2011	MARS 2011	AVRIL 2011	MAI 2011	JUIN 2011	JUILLET 2011	AOÛT 2011		SEPTEMBRE 2011
<b>AFRIQUE CENTRALE ORIENTALE ET AUSTRALE :</b>															
- Afrique du Sud	2	6	-	-	-	-	1	-	-	-	-	-	-	-	1
- Angola	-	2	-	-	-	-	-	-	-	-	-	-	-	-	0
- Cameroun	4 510	8 855	946	-	1	779	671	508	1 012	8	-	-	40	1	3 966
- Comores	-	-	-	-	-	-	-	-	-	-	-	-	-	1	1
- Congo (Rep)	5	-	-	-	-	-	-	3	-	-	-	1	5	-	9
- Djibouti	65	67	-	-	32	-	-	-	-	2	23	1	-	22	80
- Gabon	9	23	-	-	-	-	-	-	-	-	-	-	-	-	0
- Guinée équatoriale	830	830	131	-	318	152	22	87	197	153	130	131	44	174	1 539
- Kenya	-	414	-	-	230	-	-	-	-	-	-	-	-	-	230
- Madagascar	19	1	-	-	-	-	-	-	-	-	-	-	-	18	18
- Mayotte	7	16	-	2	-	-	-	2	2	-	3	2	2	-	13
- Tanzanie	-	-	-	805	-	-	-	-	-	-	-	-	-	-	805
	5 447	10 214	1 077	807	581	931	694	600	1 211	163	156	135	91	216	6 662
<i>dont sucre brut :</i>	2	15	0	2	0	0	0	2	2	0	2	2	2	0	12
<b>AMERIQUES</b>															
- Antilles néerlandaises	-	6	4	-	-	1	-	5	1	1	1	2	-	-	15
- Bresil	-	-	-	-	-	12	-	-	-	-	-	-	-	-	12
- Canada	285	179	13	30	3	15	25	10	38	33	14	13	50	11	255
- Colombie	1	1	-	-	-	-	-	-	-	-	-	-	-	-	0
- Dominique	35	18	-	-	-	-	-	-	-	-	-	-	-	-	0
- Etats-Unis	106	225	24	16	34	19	14	17	25	2	19	19	9	17	215
- Mexique	7	2 200	-	380	440	360	940	22	-	900	680	520	160	-	4 402
- Panama	-	-	0	-	-	0	-	-	-	-	-	0	-	0	0
	434	2 629	37	426	477	406	979	49	64	936	713	552	219	28	4 899
<i>dont sucre brut :</i>	125	55	8	7	1	6	7	9	13	12	6	6	18	5	98

**EXPORTATIONS FRANÇAISES DE SUCRE VERS LES PAYS TIERS  
PAR PAYS DE DESTINATION DE 2008/09 A 2010/11**

(en t de sucre blanc)

	2008/09 de 10/2008 à 09/2009	2009/10 de 10/2009 à 09/2010	2010/11											2010/11 de 10/2010 à 09/2011	
			OCTOBRE 2010	NOVEMBRE 2010	DECEMBRE 2010	JANVIER 2011	FEVRIER 2011	MARS 2011	AVRIL 2011	MAI 2011	JUIN 2011	JUILLET 2011	AOÛT 2011		SEPTEMBRE 2011
<b>ASIE</b>															
- Arabie Saoudite	1 266	13 523	-	437	1 012	506	781	966	1 218	15	21	-	68	602	5 626
- Bahreïn	-	805	414	506	414	230	-	-	-	230	-	-	-	-	1 794
- Cisjordanie	-	4 002	-	-	-	-	-	1 380	920	-	-	-	-	-	2 300
- Emirats Arabes Unis	5 364	8 129	-	2 125	1 043	690	8	9	-	68	-	1	6	-	3 950
- Israël	72 176	89 683	8 471	5 623	4 050	4 259	3 253	3 334	1 579	418	-	720	600	1 974	34 281
- Jordanie	-	4 151	22	-	-	-	-	22	-	22	-	-	21	32	119
- Koweït	1 496	1 035	1 679	966	1 035	344	1 334	1 863	1 173	2 208	-	-	-	6	10 608
- Liban	1 860	16 665	456	1 493	2 179	1 781	1 580	1 198	790	-	59	580	539	3 206	13 861
- Qatar	-	5	-	92	-	-	-	-	-	-	-	-	-	-	92
- Oman	-	92	92	-	-	-	-	-	-	-	-	-	-	-	92
- Syrie	11 000	31 600	-	-	1 012	1 150	1 012	943	-	-	-	-	-	690	4 807
- Yémen	-	23	-	-	-	-	-	-	-	-	-	-	-	-	0
	93 162	169 713	11 134	11 242	10 745	8 960	7 968	9 715	5 680	2 961	80	1 301	1 234	6 510	77 530
<i>dont sucre brut :</i>	5	14	0	3	2	1	0	5	2	0	0	0	1	5	19
<b>AUTRES PAYS D'ASIE :</b>															
- Afghanistan	-	-	-	-	-	-	-	-	-	-	-	-	2	-	2
- Bangladesh	-	44	0	-	-	-	-	-	0	-	-	-	-	-	0
- Chine	5	349	-	5	-	3	-	2	3	3	2	2	-	-	20
- Corée du sud	32	44	-	7	-	-	8	-	7	13	-	9	-	16	60
- Hong-Kong	9	18	-	3	-	-	4	-	-	1	2	3	3	2	18
- Inde	3	3 315	-	-	84	-	2	-	-	-	-	-	-	-	86
- Indonésie	-	-	-	-	7	-	-	-	-	-	-	-	-	-	7
- Japon	374	511	98	-	33	45	57	65	33	71	43	60	37	32	574
- Kirgizthan	-	-	-	-	-	483	0	-	0	0	0	0	0	0	483
- Malaisie	2	7	-	-	-	-	-	-	-	6	-	-	-	-	6
- Maldives	1	4	0	-	-	-	-	9	0	0	-	-	-	-	9
- Pakistan	-	-	-	-	-	-	-	22	-	-	-	-	-	21	43
- Philippines	2	-	-	-	-	-	-	2	-	-	-	-	-	-	2
- Singapour	4	5	230	460	-	7	-	-	-	-	-	-	-	-	697
- Sri Lanka	-	1 096	-	-	-	-	-	-	-	-	-	-	-	-	0
- Taïwan	1 250	103	2	-	4	1	-	-	-	3	-	-	-	-	10
- Thaïlande	16	9	-	6	-	-	-	-	-	4	-	-	5	-	15
- Viêt-Nam	1	3	-	-	-	-	-	-	-	-	2	-	-	-	2
	1 699	5 508	330	481	128	539	71	100	43	101	49	74	47	71	2 034
<i>dont sucre brut :</i>	95	95	19	0	0	28	37	30	0	29	3	26	12	1	185
<b>AUSTRALIE ET OCEANIE</b>															
- Australie	46	39	8	-	7	-	8	-	-	8	22	-	-	8	61
- Nouvelle Calédonie	238	211	57	-	32	42	15	18	39	-	18	16	38	34	309
- Nouvelle Zélande	119	5	-	-	2	-	-	-	-	-	-	-	-	2	4
- Polynésie française	217	627	22	1	106	36	113	68	138	108	50	62	11	29	744
	620	882	87	1	147	78	136	86	177	116	90	78	49	73	1 118
<i>dont sucre brut :</i>	68	43	6	0	5	14	3	1	3	1	4	4	4	6	51



**EXPORTATIONS FRANCAISES DE SUCRE VERS LES PAYS TIERS  
PAR PAYS DE DESTINATION DE 2008/09 A 2010/11**

(en t de sucre blanc)

	2008/09 de 10/2008 à 09/2009	2009/10 de 10/2009 à 09/2010	2010/11											2010/11 de 10/2010 à 09/2011	
			OCTOBRE 2010	NOVEMBRE 2010	DECEMBRE 2010	JANVIER 2011	FEVRIER 2011	MARS 2011	AVRIL 2011	MAI 2011	JUIN 2011	JUILLET 2011	AOUT 2011		SEPTEMBRE 2011
<b>EUROPE (hors UE)</b>															
- Albanie	1	-	-	-	-	-	-	-	-	-	-	-	-	-	0
- Andorre	5 399	3 481	436	260	162	231	185	370	324	344	342	349	301	452	3 756
- Azerbaïdjan	-	-	-	-	-	-	-	-	31	-	-	-	-	-	31
- Bosnie Herzegovine	241	174	35	8	22	-	22	12	-	22	21	22	-	22	186
- Croatie	-	5 000	-	-	-	-	-	-	-	-	-	-	-	-	0
- Géorgie	-	1 139	-	-	-	-	1	7	-	-	-	-	-	-	8
- Islande	92	23	-	-	-	-	-	-	-	-	-	-	-	-	0
- Kosovo	-	-	-	-	-	-	-	-	-	1	-	-	1	-	2
- Macédoine	-	8	1	1	1	-	-	1	-	-	-	-	-	-	4
- Monténégro	-	-	-	-	-	-	-	-	-	-	-	-	-	-	0
- Norvège	83	281	10	-	10	11	-	21	-	-	-	15	-	12	79
- Ouzbékistan	-	-	-	-	-	-	-	-	-	-	-	-	-	-	0
- Russie	1 533	34	6	3	-	3	5	15	-	1	1	-	1	-	35
- Serbie	-	-	-	-	-	-	-	-	-	-	-	-	-	-	0
- Suisse	107 938	41 173	1 928	4 062	2 498	4 558	3 003	4 225	3 522	4 201	2 434	3 423	5 893	5 582	45 329
- Turquie	201	678	126	84	241	63	60	121	215	40	160	155	296	386	1 947
- Ukraine	2	1	-	3	-	1	-	-	-	-	1	-	-	-	5
	115 490	51 992	2 542	4 421	2 934	4 867	3 276	4 772	4 092	4 609	2 959	3 964	6 492	6 454	51 382
<i>dont sucre brut :</i>	265	139	23	10	10	4	11	10	5	20	8	2	7	13	123
Autres Origines (ND)			1	0	1	0	0	0	0	0	1	0	0	1	4
<b>DIVERS (1)</b>	-10 774	-3 079	-139	-269	-96	-155	-36	-157	0	0	-157	0	0	-311	-1 320
<b>TOTAL GENERAL</b>	<b>393 981</b>	<b>594 376</b>	<b>36 311</b>	<b>52 276</b>	<b>37 718</b>	<b>20 522</b>	<b>33 547</b>	<b>30 783</b>	<b>31 695</b>	<b>17 250</b>	<b>7 382</b>	<b>10 664</b>	<b>11 924</b>	<b>38 171</b>	<b>328 259</b>
<i>dont sucre brut :</i>	<b>720</b>	<b>495</b>	<b>61</b>	<b>26</b>	<b>42</b>	<b>56</b>	<b>107</b>	<b>65</b>	<b>26</b>	<b>62</b>	<b>33</b>	<b>41</b>	<b>51</b>	<b>32</b>	<b>602</b>

(1) Les quantités négatives sur cette ligne proviennent d'un retranchement des quantités exportées au titre du perfectionnement actif.

**CERTIFICATS DELIVRES EN FRANCE POUR  
L'EXPORTATION DE SUCRE**

(en t de sucre valeur blanc)

	Sucres produits dans le quota			Sucres produits au-delà du quota (hors quota)
	Suite adjudication	Délivrance automatique	Certificats délivrés sans restitutions	
<b>Engagements de la campagne 2007/08</b>				
	437 050	28 790	7 526	0
<b>Engagements de la campagne 2008/09</b>				
	0	0	3 171	400 997
<b>Engagements de la campagne 2009/10</b>				
	0	0	67 450	501 212
<b>Engagements de la campagne 2010/11</b>				
octobre "	-	-	1 192	258 300
novembre "	-	-	2 372	0
décembre "	-	-	547	0
janvier 2011	-	-	682	0
février "	-	-	335	0
mars "	-	-	692	0
avril "	-	-	1 205	0
mai "	-	-	515	0
juin "	-	-	583	0
juillet "	-	-	555	248 928
août "	-	-	306	0
septembre "	-	-	554	0
	0	0	9 538	507 228
<b>Engagements de la campagne 2011/12</b>				
octobre 2011	-	-	619	0
novembre "	-	-	472	0
décembre "	-	-	108	206 718
janvier 2012	-	-	700	0
février "	-	-	385	0
mars "	-	-	552	0
avril "	-	-	2 134	0
	0	0	4 970	206 718

Source : FranceAgriMer

## **VI – Les échanges français de produits sucrés**

**IMPORTATIONS DE PRODUITS TRANSFORMES EN PROVENANCE DE L'UE ET DES PAYS TIERS**

P R O D U I T S	UE			PT			TOTAL		
	CUMUL Du 1.10.10 Au 31.03.11	MARS 2012	CUMUL Du 1.10.11 Au 31.03.12	CUMUL Du 1.10.10 Au 31.03.11	MARS 2012	CUMUL Du 1.10.11 Au 31.03.12	CUMUL Du 1.10.10 Au 31.03.11	MARS 2012	CUMUL Du 1.10.11 Au 31.03.12
Yoghourts, préparations à base de lait, glaces de consommation (t)	82 425	<b>16 179</b>	74 821	1 470	<b>388</b>	1 693	83 895	<b>16 567</b>	76 514
Confiserie sans cacao (t)	44 733	<b>7 914</b>	45 471	3 624	<b>587</b>	3 252	48 357	<b>8 501</b>	48 723
Produits cacaotés (t)	194 326	<b>32 713</b>	197 434	10 548	<b>3 749</b>	15 417	204 874	<b>36 462</b>	212 851
Préparations alimentaires diverses (t)	407 752	<b>68 855</b>	393 387	57 519	<b>11 157</b>	66 272	465 271	<b>80 012</b>	459 659
Biscuiterie (t)	183 310	<b>32 187</b>	181 764	5 567	<b>962</b>	5 621	188 877	<b>33 149</b>	187 385
Boissons non alcoolisées (hl)	3 195 428	<b>528 345</b>	3 041 148	366 479	<b>64 480</b>	367 722	3 561 907	<b>592 825</b>	3 408 870
Liqueurs (hl)	167 944	<b>15 756</b>	143 853	2 529	<b>397</b>	4 094	170 473	<b>16 153</b>	147 947
Fruits à l'état congelé (t)	2 755	<b>516</b>	2 009	573	<b>201</b>	884	3 328	<b>717</b>	2 893
Fruits confits (t)	2 432	<b>300</b>	2 108	528	<b>97</b>	545	2 960	<b>397</b>	2 653
Confitures (t)	41 957	<b>8 497</b>	42 356	1 324	<b>207</b>	1 239	43 281	<b>8 704</b>	43 595
Fruits en conserves avec ou sans alcool (t)	63 349	<b>8 478</b>	61 547	33 262	<b>4 901</b>	24 819	96 611	<b>13 379</b>	86 366
Jus de fruits (t)	276 707	<b>48 369</b>	284 124	131 548	<b>22 617</b>	120 888	408 255	<b>70 986</b>	405 012
							0		
Sirops, sucres caramélisés et autres sucres (t)	25 812	<b>4 599</b>	24 842	529	<b>173</b>	686	26 341	<b>4 772</b>	25 528
Laits et crèmes de lait sucrés (t)	13 747	<b>2 707</b>	13 711	0	<b>0</b>	0	13 747	<b>2 707</b>	13 711

Sources : Douanes et FranceAgriMer

**EXPORTATIONS DE PRODUITS TRANSFORMES A DESTINATION DE L'UE ET DES PAYS TIERS**

P R O D U I T S	UE			PT			TOTAL		
	CUMUL		CUMUL	CUMUL		CUMUL	CUMUL		CUMUL
	Du 1.10.10 Au 31.03.11	<b>MARS 2012</b>	Du 1.10.11 Au 31.03.12	Du 1.10.10 Au 31.03.11	<b>MARS 2012</b>	Du 1.10.11 Au 31.03.12	Du 1.10.10 Au 31.03.11	<b>MARS 2012</b>	Du 1.10.11 Au 31.03.12
Yoghourts, préparations à base de lait, glaces de consommation (t)	230 612	<b>48 811</b>	245 835	20 506	<b>4 928</b>	22 941	251 118	<b>53 739</b>	268 776
Confiserie sans cacao (t)	18 474	<b>2 971</b>	17 727	3 821	<b>663</b>	3 862	22 295	<b>3 634</b>	21 589
Produits cacaotés (t)	139 910	<b>24 033</b>	147 591	22 068	<b>3 018</b>	23 648	161 978	<b>27 051</b>	171 239
Préparations alimentaires diverses (t)	443 862	<b>81 219</b>	471 847	167 144	<b>34 602</b>	185 778	611 006	<b>115 821</b>	657 625
Biscuiterie (t)	108 548	<b>19 347</b>	106 812	12 933	<b>2 241</b>	14 782	121 481	<b>21 588</b>	121 594
Boissons non alcoolisées (hl)	3 805 276	<b>764 513</b>	3 583 171	556 209	<b>209 534</b>	927 951	4 361 485	<b>974 047</b>	4 511 122
Liqueurs (hl)	117 723	<b>21 367</b>	117 257	113 611	<b>25 364</b>	122 015	231 334	<b>46 731</b>	239 272
							0	<b>0</b>	0
Fruits à l'état congelé (t)	382	<b>70</b>	297	263	<b>19</b>	75	645	<b>89</b>	372
Fruits confits (t)	2 851	<b>305</b>	2 347	658	<b>579</b>	1 599	3 509	<b>884</b>	3 946
Confitures (t)	22 177	<b>3 651</b>	21 730	12 308	<b>2 022</b>	11 616	34 485	<b>5 673</b>	33 346
Fruits en conserves avec ou sans alcool (t)	8 208	<b>1 134</b>	8 037	4 579	<b>590</b>	3 927	12 787	<b>1 724</b>	11 964
Jus de fruits (t)	45 022	<b>5 694</b>	46 769	6 187	<b>1 157</b>	6 051	51 209	<b>6 851</b>	52 820
							0	<b>0</b>	0
Sirops, sucres caramélisés et autres sucres (t)	45 691	<b>9 859</b>	48 015	10 459	<b>2 219</b>	12 619	56 150	<b>12 078</b>	60 634
Laits et crèmes de lait sucrés (t)	3 345	<b>529</b>	3 427	7 099	<b>225</b>	1 892	10 444	<b>754</b>	5 319

Sources : Douanes et FranceAgriMer

**IMPORTATIONS DE SUCRE SOUS FORME DE PRODUITS TRANSFORMES**

P R O D U I T S	UE			PT			TOTAL		
	CUMUL Du 1.10.10 Au 30.03.11	MARS 2012	CUMUL Du 1.10.11 Au 30.03.12	CUMUL Du 1.10.10 Au 30.03.11	MARS 2012	CUMUL Du 1.10.11 Au 30.03.12	CUMUL Du 1.10.10 Au 30.03.11	MARS 2012	CUMUL Du 1.10.11 Au 30.03.12
Yoghourts, préparations à base de lait, glaces de consommation (t)	18 617	3 295	15 687	211	65	250	18 828	3 360	15 937
Confiserie sans cacao (t)	25 962	4 646	26 608	2 129	350	1 927	28 091	4 996	28 535
Produits cacaotés (t)	67 769	11 281	68 525	4 483	1 543	5 818	72 252	12 824	74 343
Préparations alimentaires diverses (t)	62 272	10 787	60 792	7 316	1 292	8 128	69 588	12 079	68 920
Biscuiterie (t)	45 478	7 782	44 719	1 218	213	1 231	46 696	7 995	45 950
Boissons non alcoolisées (hl)	31 954	5 283	30 411	3 665	645	3 677	35 619	5 928	34 088
Liqueurs (hl)	1 352	134	1 154	37	5	45	1 389	139	1 199
<b>Total produits "Hors Annexe I"</b>	<b>253 404</b>	<b>43 208</b>	<b>247 896</b>	<b>19 059</b>	<b>4 113</b>	<b>21 076</b>	<b>272 463</b>	<b>47 321</b>	<b>268 972</b>
Fruits à l'état congelé (t)	461	70	326	72	33	125	533	103	451
Fruits confits (t)	727	104	662	230	47	255	957	151	917
Confitures (t)	15 763	3 152	16 222	655	81	452	16 418	3 233	16 674
Fruits en conserves avec ou sans alcool (t)	7 476	1 034	7 472	3 501	516	2 674	10 977	1 550	10 146
Jus de fruits (t)	34 707	4 642	30 967	8 197	1 378	7 411	42 904	6 020	38 378
<b>Total "Fruits et Légumes Transformés"</b>	<b>59 134</b>	<b>9 002</b>	<b>55 649</b>	<b>12 655</b>	<b>2 055</b>	<b>10 917</b>	<b>71 789</b>	<b>11 057</b>	<b>66 566</b>
<b>Sirops, sucres caramélisés et autres sucres (t)</b>	<b>16 827</b>	<b>3 127</b>	<b>16 849</b>	<b>300</b>	<b>97</b>	<b>387</b>	<b>17 127</b>	<b>3 224</b>	<b>17 236</b>
<b>Laits et crèmes de lait sucrés (t)</b>	<b>5 645</b>	<b>1 107</b>	<b>5 688</b>	<b>0</b>	<b>0</b>	<b>0</b>	<b>5 645</b>	<b>1 107</b>	<b>5 688</b>
<b>TOTAL</b>	<b>335 010</b>	<b>56 444</b>	<b>326 082</b>	<b>32 014</b>	<b>6 265</b>	<b>32 380</b>	<b>367 024</b>	<b>62 709</b>	<b>358 462</b>

Sources : Douanes et FranceAgriMer

**EXPORTATIONS DE SUCRE SOUS FORME DE PRODUITS TRANSFORMES**

P R O D U I T S	UE			PT			TOTAL		
	CUMUL Du 1.10.10 Au 30.03.11	MARS 2012	CUMUL Du 1.10.11 Au 30.03.12	CUMUL Du 1.10.10 Au 30.03.11	MARS 2012	CUMUL Du 1.10.11 Au 30.03.12	CUMUL Du 1.10.10 Au 30.03.11	FEVRIER 2012	CUMUL Du 1.10.11 Au 30.03.12
Yoghourts, préparations à base de lait, glaces de consommation (t)	38 392	8 253	40 488	4 513	1 070	5 065	42 905	9 323	45 553
Confiserie sans cacao (t)	10 757	1 731	10 265	2 232	388	2 262	12 989	2 119	12 527
Produits cacaotés (t)	47 809	8 267	50 729	7 670	1 052	8 208	55 479	9 319	58 937
Préparations alimentaires diverses (t)	74 715	13 405	77 373	37 040	7 700	41 511	111 755	21 105	118 884
Biscuiterie (t)	28 839	5 165	28 520	3 040	568	3 767	31 879	5 733	32 287
Boissons non alcoolisées (hl)	38 053	7 645	35 831	5 562	2 095	9 278	43 615	9 740	45 109
Liqueurs (hl)	1 858	284	1 755	2 514	551	2 670	4 372	835	4 425
<b>Total produits "Hors Annexe I"</b>	<b>240 423</b>	<b>44 750</b>	<b>244 961</b>	<b>62 571</b>	<b>13 424</b>	<b>72 761</b>	<b>302 994</b>	<b>58 174</b>	<b>317 722</b>
Fruits à l'état congelé (t)	63	11	46	38	2	7	101	13	53
Fruits confits (t)	1 475	166	1 221	278	103	322	1 753	269	1 543
Confitures (t)	9 260	1 571	9 027	5 598	883	5 176	14 858	2 454	14 203
Fruits en conserves avec ou sans alcool (t)	905	126	899	468	60	402	1 373	186	1 301
Jus de fruits (t)	6 598	782	6 328	770	118	707	7 368	900	7 035
<b>Total "Fruits et Légumes Transformés"</b>	<b>18 301</b>	<b>2 656</b>	<b>17 521</b>	<b>7 152</b>	<b>1 166</b>	<b>6 614</b>	<b>25 453</b>	<b>3 822</b>	<b>24 135</b>
<b>Sirops, sucres caramélisés et autres sucres (t)</b>	<b>22 708</b>	<b>4 823</b>	<b>23 768</b>	<b>5 335</b>	<b>1 095</b>	<b>6 039</b>	<b>28 043</b>	<b>5 918</b>	<b>29 807</b>
<b>Laits et crèmes de lait sucrés (t)</b>	<b>1 205</b>	<b>190</b>	<b>1 243</b>	<b>2 218</b>	<b>85</b>	<b>696</b>	<b>3 423</b>	<b>275</b>	<b>1 939</b>
<b>TOTAL</b>	<b>282 637</b>	<b>52 419</b>	<b>287 493</b>	<b>77 276</b>	<b>15 770</b>	<b>86 110</b>	<b>359 913</b>	<b>68 189</b>	<b>373 603</b>

Sources : Douanes et FranceAgriMer

**SOLDE DES ECHANGES DE SUCRE SOUS FORME DE PRODUITS TRANSFORMES**

P R O D U I T S	U E			P T			T O T A L		
	CUMUL		CUMUL	CUMUL		CUMUL	CUMUL		CUMUL
	Du 1.10.10 Au 30.03.11	MARS 2012	Du 1.10.11 Au 30.03.12	Du 1.10.10 Au 30.03.11	MARS 2012	Du 1.10.11 Au 30.03.12	Du 1.10.10 Au 30.03.11	MARS 2012	Du 1.10.11 Au 30.03.12
Yoghourts, préparations à base de lait, glaces de consommation (t)	19 775	<b>4 958</b>	24 801	4 302	<b>1 005</b>	4 815	24 077	<b>5 963</b>	29 616
Confiserie sans cacao (t)	-15 205	<b>-2 915</b>	-16 343	103	<b>38</b>	335	-15 102	<b>-2 877</b>	-16 008
Produits cacaotés (t)	-19 960	<b>-3 014</b>	-17 796	3 187	<b>-491</b>	2 390	-16 773	<b>-3 505</b>	-15 406
Préparations alimentaires diverses (t)	12 443	<b>2 618</b>	16 581	29 724	<b>6 408</b>	33 383	42 167	<b>9 026</b>	49 964
Biscuiterie (t)	-16 639	<b>-2 617</b>	-16 199	1 822	<b>355</b>	2 536	-14 817	<b>-2 262</b>	-13 663
Boissons non alcoolisées (hl)	6 099	<b>2 362</b>	5 420	1 897	<b>1 450</b>	5 601	7 996	<b>3 812</b>	11 021
Liqueurs (hl)	506	<b>150</b>	601	2 477	<b>546</b>	2 625	2 983	<b>696</b>	3 226
<b>Total produits "Hors Annexe I"</b>	<b>-12 981</b>	<b>1 542</b>	<b>-2 935</b>	<b>43 512</b>	<b>9 311</b>	<b>51 685</b>	<b>30 531</b>	<b>10 853</b>	<b>48 750</b>
Fruits à l'état congelé (t)	-398	<b>-59</b>	-280	-34	<b>-31</b>	-118	-432	<b>-90</b>	-398
Fruits confits (t)	748	<b>62</b>	559	48	<b>56</b>	67	796	<b>118</b>	626
Confitures (t)	-6 503	<b>-1 581</b>	-7 195	4 943	<b>802</b>	4 724	-1 560	<b>-779</b>	-2 471
Fruits en conserves avec ou sans alcool (t)	-6 571	<b>-908</b>	-6 573	-3 033	<b>-456</b>	-2 272	-9 604	<b>-1 364</b>	-8 845
Jus de fruits (t)	-28 109	<b>-3 860</b>	-24 639	-7 427	<b>-1 260</b>	-6 704	-35 536	<b>-5 120</b>	-31 343
<b>Total "Fruits et Légumes Transformés"</b>	<b>-40 833</b>	<b>-6 346</b>	<b>-38 128</b>	<b>-5 503</b>	<b>-889</b>	<b>-4 303</b>	<b>-46 336</b>	<b>-7 235</b>	<b>-42 431</b>
<b>Sirops, sucres caramélisés et autres sucres (t)</b>	5 881	<b>1 696</b>	6 919	5 035	<b>998</b>	5 652	10 916	<b>2 694</b>	12 571
<b>Laits et crèmes de lait sucrés (t)</b>	-4 440	<b>-917</b>	-4 445	2 218	<b>85</b>	696	-2 222	<b>-832</b>	-3 749
<b>TOTAL</b>	<b>-52 373</b>	<b>-4 025</b>	<b>-38 589</b>	<b>45 262</b>	<b>9 505</b>	<b>53 730</b>	<b>-7 111</b>	<b>5 480</b>	<b>15 141</b>

Sources : Douanes et FranceAgriMer



## **VII – Les échanges français de mélasses**

**BILAN DES ECHANGES EXTERIEURS FRANCAIS DE MELASSES**

(en tonnes)

	IMPORTATIONS			EXPORTATIONS		
	UE	PAYS TIERS	TOTAL	UE	PAYS TIERS	TOTAL
<b>Campagne 2005/06</b> <i>Total du 1/07 au 30/06</i>	136 637	190 707	327 344	68 067	4 532	72 599
<b>Campagne 2006/07</b> <i>Total du 1/07 au 30/09</i>	154 069	244 924	398 993	21 090	4 419	25 509
<b>Campagne 2007/08</b> <i>Total du 1/10 au 30/09</i>	123 454	350 261	473 715	23 230	25	23 255
<b>Campagne 2008/09</b> <i>Total du 1/10 au 30/09</i>	110 829	206 629	317 458	36 334	4	36 338
<b>Campagne 2009/10</b> <i>Total du 1/10 au 30/09</i>	125 888	160 137	286 025	25 284	4	25 288
<b>Campagne 2010/11</b>						
- octobre 2010	17 944	8 534	26 478	3 203	0	3 203
- novembre "	18 853	19	18 872	125	2 350	2 475
- décembre "	17 550	81	17 631	123	0	123
- janvier 2011	12 125	26 004	38 129	732	0	732
- février "	6 778	16 835	23 613	354	1	355
- mars "	9 730	30 507	40 237	1 305	0	1 305
- avril "	7 174	8 189	15 363	2 272	0	2 272
- mai "	7 929	5 655	13 584	1 550	15	1 565
- juin "	5 484	18 549	24 033	1 758	18	1 776
- juillet "	10 071	8 923	18 994	2 538	0	2 538
- août "	8 100	14 138	22 238	1 284	0	1 284
- septembre "	19 547	15 970	35 517	1 480	0	1 480
<b>Total</b>	<b>141 285</b>	<b>153 404</b>	<b>294 689</b>	<b>16 724</b>	<b>2 384</b>	<b>19 108</b>
<b>Campagne 2011/12</b>						
- octobre 2011	22 339	11 722	34 061	131	0	131
- novembre "	22 123	14 405	36 528	140	0	140
- décembre "	24 519	25 326	49 845	63	5	68
- janvier 2012	17 497	817	18 314	61	0	61
- février "	11 703	18 912	30 615	2 411	1	2 412
- mars "	9 345	31 805	41 150	394	0	394
<b>Total</b>	<b>107 526</b>	<b>102 987</b>	<b>210 513</b>	<b>3 200</b>	<b>6</b>	<b>3 206</b>

Source : Douanes

**IMPORTATIONS FRANCAISES DE MELASSES EN PROVENANCE DES PAYS DE L'UE (1)**

(en tonnes)

	ALL	DK	ESP	IRL	ITA	PB	POL	POR	ROU	RU	UEBL	TOTAL (2)
<b>Campagne 2005/06</b>												
Total du 01.07.05 au 30.06.06	81 388	-	668	15 354	15	1 848	-	-	-	10 877	26 487	136 637
<b>Campagne 2006/07</b>												
Total du 01.07.06 au 30.09.07	118 864	-	620	57	43	632	-	12	-	140	33 701	154 069
<b>Campagne 2007/08</b>												
Total du 01.10.07 au 30.09.08	76 225	-	576	34	33	61	-	0	-	9 765	36 760	123 454
<b>Campagne 2008/09</b>												
Total du 01.10.08 au 30.09.09	89 864	-	732	15	105	2 606	-	5	16	226	26 425	119 994
<b>Campagne 2009/10</b>												
Total du 01.10.09 au 30.09.10	108 532	-	498	0	122	29 794	0	0	0	71	6 968	145 985
<b>Campagne 2010/11</b>												
- octobre 2010	13 225	-	50	-	11	2 955	-	-	-	-	1 703	17 944
- novembre "	10 846	-	34	-	4	5 897	-	-	-	-	2 072	18 853
- décembre "	10 660	-	20	-	24	5 858	-	-	-	19	969	17 550
- janvier 2011	5 674	-	29	-	-	5 857	-	-	-	6	559	12 125
- février "	6 023	-	28	-	15	-	-	-	-	35	677	6 778
- mars "	4 770	-	38	-	34	8	-	-	-	4 255	625	9 730
- avril "	6 282	-	18	-	29	1	-	-	-	24	820	7 174
- mai "	4 450	-	41	-	29	-	3 035	-	-	26	348	7 929
- juin "	4 838	11	20	-	15	1	-	-	-	23	576	5 484
- juillet "	6 287	-	38	-	30	2 132	265	-	-	1	1 318	10 071
- août "	5 954	-	25	-	14	1 929	-	-	-	43	135	8 100
- septembre "	5 076	-	23	-	35	8 158	-	-	-	5 308	947	19 547
Total du 01.10.10 au 30.09.11	84 085	11	364	0	240	32 796	3 300	0	0	9 740	10 749	141 285
<b>Campagne 2011/12</b>												
- octobre 2011	13 681	-	14	-	9	7 553	-	-	-	116	966	22 339
- novembre "	11 831	-	35	-	6	8 545	-	-	-	9	1 697	22 123
- décembre "	13 010	-	18	-	15	7 461	3 053	-	-	19	943	24 519
- janvier 2012	10 822	-	20	-	24	5 632	-	-	-	19	980	17 497
- février "	10 192	-	48	-	6	3	-	-	-	9	1 445	11 703
- mars "	8 319	-	14	-	15	6	-	-	-	16	975	9 345
Total du 01.10.11 au 31.03.12	67 855	0	149	0	75	29 200	3 053	0	0	188	7 006	107 526

(1) Seuls sont indiqués les Etats membres en provenance desquels des mélasses ont été importées depuis 2003/04.

(2) Total des pays adhérents à l'UE au cours de la période considérée.

Source : Douanes

**EXPORTATIONS FRANCAISES DE MELASSES A DESTINATION DES PAYS DE L'UE (1)**

(en tonnes)

	ALL	BUL	CHY	DK	ESP	FIN	GR	ITA	PB	POL	ROU	POR	RU	SLQ	UEBL	TOTAL (2)
<b>Campagne 2005/06</b>																
Total du 01.07.05 au 30.06.06	26		0	185	220	1	2	40	2 887	-	-	-	14 780	-	49 926	65 819
<b>Campagne 2006/07</b>																
Total du 01.07.06 au 30.09.07	38	-	0	0	4 178	1	2	80	107	1	-	3 873	8 377	-	4 432	21 090
<b>Campagne 2007/08</b>																
Total du 01.10.07 au 30.09.08	3	-	-	151	174	155	12	73	1 440	9	-	3	9 681	-	11 529	23 230
<b>Campagne 2008/09</b>																
Total du 01.10.08 au 30.09.09	1	6	8	395	276	-	9	21	14	5 445	-	-	1	-	30 158	36 334
<b>Campagne 2009/10</b>																
Total du 01.10.09 au 30.09.10	2	-	-	424	255	-	9	2	106	-	-	-	1	-	24 485	25 284
<b>Campagne 2010/11</b>																
- octobre 2010	-	-	-	50	26	1	1	-	6	-	-	-	-	-	3 119	3 203
- novembre "	28	-	-	75	12	1	-	-	9	-	-	-	-	-	-	125
- décembre "	52	-	-	22	-	-	-	1	13	-	-	-	-	-	35	123
- janvier 2011	99	-	-	24	-	-	-	583	13	-	13	-	-	-	-	732
- février "	55	-	-	26	-	-	-	260	13	-	-	-	-	-	-	354
- mars "	80	1	-	50	-	-	2	1	1	-	-	-	-	-	1 170	1 305
- avril "	55	-	-	25	-	-	1	-	13	-	-	-	-	-	2 178	2 272
- mai "	53	-	-	51	12	-	-	-	-	-	-	-	-	-	1 434	1 550
- juin "	53	-	-	52	-	-	-	-	13	-	-	-	-	-	1 640	1 758
- juillet "	53	-	-	25	-	-	-	-	-	-	-	-	-	-	2 460	2 538
- août "	26	-	-	-	-	-	-	-	-	-	-	-	-	-	1 258	1 284
- septembre "	80	-	-	51	-	1	-	-	12	-	-	-	-	-	1 336	1 480
Total du 01.10.10 au 30.09.11	634	1	-	451	50	3	4	845	93	-	13	-	-	-	14 630	16 724
<b>Campagne 2011/12</b>																
- octobre 2011	28	-	-	74	26	-	-	-	1	-	-	-	-	-	2	131
- novembre "	49	-	-	50	37	1	-	-	-	-	-	-	-	-	3	140
- décembre "	26	-	-	26	-	1	-	1	-	-	-	-	4	-	5	63
- janvier 2012	52	-	-	-	1	-	-	-	6	-	-	-	-	1	1	61
- février "	27	-	-	-	-	-	-	-	-	-	1	-	-	-	2 383	2 411
- mars "	47	-	-	49	-	-	-	-	1	295	-	-	-	-	2	394
Total du 01.10.11 au 31.03.12	229	-	-	199	64	2	-	1	8	295	1	-	4	1	2 396	3 200

(1) Seuls sont indiqués les Etats membres en provenance desquels des mélasses ont été importées depuis 2003/04.

(2) Total des pays adhérents à l'UE au cours de la période considérée.

Source : Douanes

## **VIII – Alcool Ethylique**

# Faits et Chiffres

## Mai 2012

### *Brésil*

#### **Production :**

- Depuis le début de la campagne 2012/13, les distilleries ont produit 539,6 millions de litres, contre 905,7 millions de litres un an plus tôt (*FO Licht des 11 et 14 mai 2012*).
- La récolte de canne est attendue par Datagro en hausse de 2 %, à 499,1 Mt, alors qu'elle était estimée à 518,3 Mt en mars dernier, et qu'elle avait été de 493,3 Mt en 2011/12. La production d'éthanol a été estimée à 20,54 milliards de litres contre 20,6 milliards de litres en 2011/12 et une précédente estimation de 21 milliards de litres (*FO Licht du 18 mai 2012*).

### *Europe*

#### **Divers :**

- Dans une étude publiée en mars 2012, l'Inra dresse un bilan mitigé des agrocarburants de première génération, « *que ce soit du point de vue énergétique et environnemental, du point de vue des politiques de soutien à leur développement et du point de vue des tensions et perturbations potentiellement induites sur les marchés internationaux et, par suite, sur la sécurité alimentaire mondiale* ». Concernant le bilan énergétique, l'Inra note que la variabilité du rapport entre l'énergie consommée et l'énergie dégagée alimente la controverse quant aux bénéfices escomptés des agrocarburants. ... Actuellement, c'est la canne à sucre et la betterave à sucre qui permettent d'obtenir les meilleurs rendements en matière de production d'éthanol. « *La controverse est renforcée par le fait que les coproduits issus de la production de biocarburants ne sont pas toujours intégrés dans les analyses, .... Ils sont pourtant une composante importante du bilan économique et énergétique des agrocarburants ...* ».

L'institut de recherche révèle aussi dans sa synthèse, qu'en termes de bilan environnemental, « *lorsque le changement d'affectation des sols est considéré, l'écart entre le bilan gaz à effet de serre des agrocarburants de première génération et celui des carburants fossiles est significativement réduit* ».... Les politiques de soutien sont par ailleurs jugées « *coûteuses au regard des bénéfices que les agrocarburants peuvent potentiellement fournir à la société* ». ...

*L'augmentation de la demande de matières premières pour la production d'agrocarburants, qui selon l'Inra devrait se poursuivre dans les dix prochaines années, menace directement la sécurité alimentaire des pays importateurs nets de produits agricoles* ».

« *Au-delà de la pression à la hausse sur les prix mondiaux des matières premières agricoles* », l'Inra note que « *le développement des agrocarburants est également susceptible de contribuer à accentuer leur volatilité* ». « *La perspective de mise sur le marché de la deuxième génération porte justement l'ambition de répondre à la plupart des arguments avancés à l'encontre des agrocarburants de première génération* », conclut l'Inra (Article paru dans « *La France agricole* » du 30 mars 2012).

- Il faut atteindre l'objectif des 10 % d'énergie renouvelable dans les transports en 2020... Et « *mettre tout en oeuvre pour développer le SP95-E10, et l'E85* », a affirmé Bruno Hot, président du SNPAA, clôturant l'assemblée générale du syndicat des producteurs d'alcool le 5 avril. ... Le niveau de la fiscalité spécifique pour la production d'éthanol est maintenu jusqu'à la fin 2013... « *Mais il faut aller plus loin* », c'est-à-dire qu'il « *conviendra de prolonger les agréments* » attribués aux outils industriels agréés par l'Etat. Ces agréments ouvrent le droit à la défiscalisation des biocarburants produits.... (*Extraits - Article paru dans « Agrapresse » du 9 avril 2012*).

- Le développement des biocarburants a été au centre des travaux de l'Assemblée générale du Syndicat national des producteurs d'alcool agricole (SNPAA) ainsi que le changement d'affectation des Sols (CAS), évoqué dans le cadre de l'étude de l'ADEME et de l'INRA. « *Avec cette étude, on n'arrive pas à conclure sur le changement d'affectation des sols car c'est trop complexe, il y a des rétroactions dans tous les sens* », a estimé, le 5 avril dernier, Rémi Chabrilat, directeur adjoint à la Direction Productions et Energies durables de l'ADEME. ...

Hors l'éventuel impact des CAS, l'étude de l'ADEME confirme tous les atouts énergétiques et environnementaux du bioéthanol qu'avait déjà mis en évidence sa précédente étude de 2009 sur l'analyse de cycle de vie des biocarburants de première génération. L'étude de l'ADEME montre notamment :

- Un bilan énergétique évaluant la réduction de la consommation d'énergie fossile de 49 % à 85 %, selon les sources bioéthanol.
  - Une réduction réelle de la dépendance aux carburants fossiles alors que l'éthanol consommé en France est en quasi-totalité produit localement à partir de matières premières agricoles françaises respectant les critères de la PAC.
  - Une réduction nette des émissions de gaz à effet de serre de 59 % à 91 % pour le bioéthanol par rapport au carburant fossile....
- .... Ce qui a fait dire à Rémi Chabrilat que « *la filière betteravière est en bonne place pour l'avenir par rapport à d'autres plantes* ». (Extraits - Article paru dans « *le Betteravier français* » du 24 avril 2012).

- Les commissaires européens tiennent aujourd'hui un débat d'orientation sur l'avenir de cette filière. L'objectif est de prendre en compte tous les effets environnementaux négatifs provoqués par la production de ces carburants.... « *C'est l'avenir de l'industrie des biocarburants - dont on attend qu'elle génère 400.000 emplois directs en 2020 - qui est en jeu, et notamment celui du biodiesel* », explique aux « Echos » Xavier Beulin, président de la FNSEA, ... En 2009, les biocarburants paraissaient pourtant incontournables en Europe. La directive sur les énergies renouvelables votée à l'époque assigne au secteur du transport un objectif de 10 % d'énergie renouvelable en 2020. ... Mais les atouts écologiques de ces biocarburants sont de plus en plus contestés ... Une centaine d'ONG dont Oxfam et Greenpeace sont sévères : « *L'utilisation de biocarburants risque d'augmenter la déforestation et les prix alimentaires, d'accroître la pauvreté et les famines et d'accélérer les changements climatiques.* » En cause, ce qui est appelé le « *changement indirect d'affectation des sols* »... Après avoir commandé plusieurs études sur le sujet, la Commission européenne paraît désormais convaincue par ces arguments et veut s'attaquer à ces « *dommages collatéraux* » des biocarburants.

Trois scénarios sont sur la table, .... La première option consiste à augmenter les économies d'émission de CO2 réclamées à tous les biocarburants par rapport aux carburants fossiles, en passant de 35 % à 60 %. Le deuxième scénario prévoit au contraire d'évaluer différemment les vertus du biodiesel et du bioéthanol, ce dernier ayant des effets négatifs indirects moins prononcés (Extraits- Article paru dans « *les échos* » le 2 mai 2012).

#### **France :**

- Le superéthanol E85 redevient d'actualité. Ce carburant, composé à 85 % d'alcool d'origine agricole, affiche en effet aujourd'hui un différentiel de prix de plus de 70 centimes d'euros par litre face au SP 95 (0,93 € contre 1,65 € début mai). De janvier à mars, les volumes vendus de superéthanol ont augmenté de 44 %, et on s'attend à un doublement des ventes de véhicules flexfuel, pouvant rouler à la fois à l'essence et au superéthanol... Les volumes restent dérisoires: il ne s'est vendu que 50.000 m3 de E85 en 2011, contre un total de 9 millions d'hectolitres d'éthanol produits en France. Une bonne partie de cet alcool est du reste intégrée au supercarburant habituel, dans une proportion comprise entre 5 et 10%. Quant aux ventes de véhicules, elles demeurent microscopiques. Avec un maigre réseau d'actuellement 297 pompes (contre près de 2000 pour le GPL) le superéthanol n'a jamais pu décoller. « *L'objectif minimum fixé pour fin 2008 n'est rempli qu'à 25%* », reconnaît le Syndicat national des producteurs d'alcool agricole (SNPAA) ... Et pourtant, à véhicules identiques, rouler au superéthanol assure une économie se situant à mi-chemin, en termes de coût, entre le diesel et l'essence.... Le SNPAA compte « *sur la promotion locale, à la fois des pompes et par les concessionnaires* » pour relancer le superéthanol... L'avenir de l'éthanol passe plus probablement par un carburant E20 ou E25 (20 ou 25% d'alcool incorporé à l'essence).... En attendant, aussi, les biocarburants dits de « *3e génération* », issus d'une ingénierie chimique perfectionnée (Extraits- Article paru dans « *Le figaro.fr* » le 15 mai 2012).

EVOLUTION COMPAREE DES COURS DU SUCRE, DE L'ETHANOL (au Brésil) ET DU PETROLE DEPUIS 2000

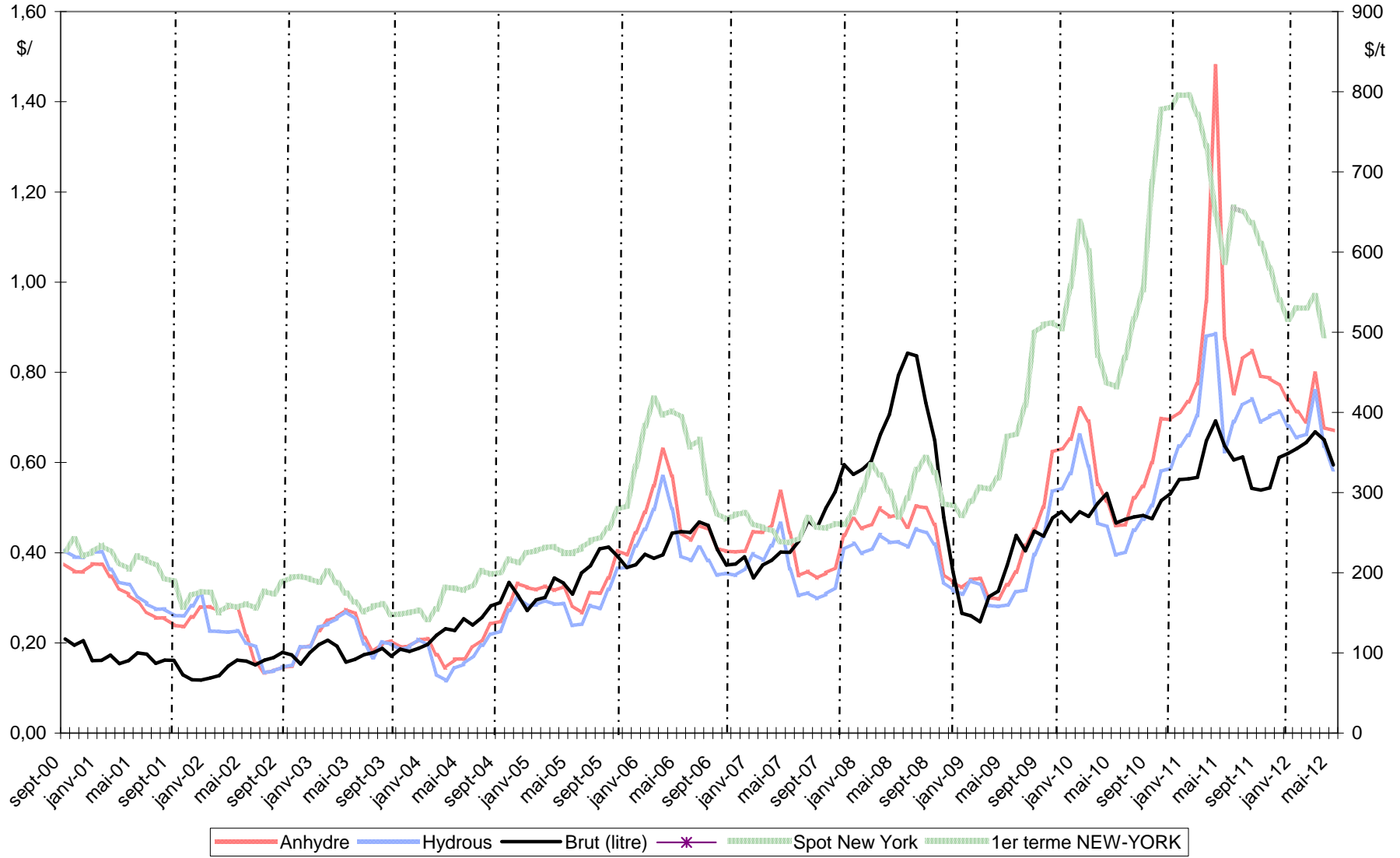

Sources : Ethanol CEPEA, Nymex Light Crude, FranceAgriMer



## BILANS COMMUNAUTAIRES UE - ALCOOL ETHYLIQUE

2008 / 2009 / 2010

*(en hectolitres d'alcool pur)*

	2008 - UE 27 (1)	2009 - UE 27 (2)	2010- UE 27 (2)
	<i>Origine agricole</i>	<i>Origine agricole</i>	<i>Origine agricole</i>
<b>I - RESSOURCES</b>			
1 - Stocks au 1 <sup>er</sup> janvier (1)	<b>8 913 486</b>	<b>9 274 061</b>	<b>9 350 489</b>
2 - Production	<b>40 368 240</b>	<b>49 214 427</b>	<b>54 077 879</b>
3 - Importations	<b>12 887 108</b>	<b>10 940 514</b>	<b>4 023 966</b>
- Droits nuls	3 943 457	3 341 152	1 937 944
- Droits pleins	8 943 651	7 599 362	2 086 022
<b>TOTAL DES RESSOURCES</b>	<b>62 168 834</b>	<b>69 429 002</b>	<b>67 452 334</b>
<b>II - UTILISATIONS</b>			
1 - Livraisons sur le marché intérieur	<b>52 542 682</b>	<b>59 621 238</b>	<b>56 913 116</b>
- Alimentation	11 688 109	10 757 338	8 939 591
- Utilisation industrielle	8 365 354	6 941 702	7 415 918
- Carburant	28 577 302	39 320 785	38 822 640
- Autre	3 911 917	2 601 413	1 734 967
2 - Exportations	<b>352 091</b>	<b>457 275</b>	<b>659 044</b>
<b>TOTAL DES UTILISATIONS</b>	<b>52 894 773</b>	<b>60 078 513</b>	<b>57 572 160</b>
<b>TOTAL STOCKS AU 31/12</b>	<b>9 274 061</b>	<b>9 350 489</b>	<b>9 880 174</b>

(1) Le total des utilisations a été ajusté en fonction du stock final 2008 (et donc du stock initial 2009) déclaré, transmis par la Commission et affiché dans son bilan 2009.

(2) Bilan provisoire

Sources : CE - juillet 2011

**Production 2010 - Répartition par Etat membre et par matière première**

(en hectolitres d'alcool pur)

	Céréales	Betteraves	Vinique	Autres	Total	Part total UE
France	8 753 060	9 045 680	542 497	31 590	<b>18 372 827</b>	33,97%
Allemagne	5 558 658	2 727 943	0	270 351	<b>8 556 952</b>	15,82%
Espagne	4 159 195	108 129	1 155 299	96844	<b>5 519 467</b>	10,21%
Belgique	2 986 770	157 198	0	0	<b>3 143 968</b>	5,81%
Pologne	2 519 577	219 786	0	146 010	<b>2 885 373</b>	5,34%
Hongrie	1 850 150	350 264	11 488	22 086	<b>2 233 988</b>	4,13%
Royaume Uni	1 500 000	500 000	0	0	<b>2 000 000</b>	3,70%
Suede	1 711 916	0	0	276 954	<b>1 988 870</b>	3,68%
Autriche	1 989 113	2 480	0	190	<b>1 991 783</b>	3,68%
Italie	404 663	2 500	559 931	172 270	<b>1 139 364</b>	2,11%
Slovaquie	1 404 507	0	0	4	<b>1 404 511</b>	2,60%
Pays Bas	893 040	78 802	0	149 303	<b>1 121 145</b>	2,07%
Rép.Tchèque	16 135	571 800	175	440 891	<b>1 029 001</b>	1,90%
<i>Autres EM</i>	<i>1 839 316</i>	<i>228 100</i>	<i>488 210</i>	<i>135 004</i>	<b>2 690 630</b>	4,98%
<b>Total</b>	<b>35 586 100</b>	<b>13 992 682</b>	<b>2 757 600</b>	<b>1 741 497</b>	<b>54 077 879</b>	100,00%
<b>Part total UE</b>	65,81%	25,88%	5,10%	3,22%	100,00%	

Source : Commission Européenne, FranceAgriMer

### Utilisations 2010 - Répartition par Etat membre et par type d'utilisation

(en hectolitres d'alcool pur)

	Alimentation et boisson	Industriel	Carburant	Autres	Total	Part total UE
Allemagne	385 413	926 790	15 448 780	186 975	<b>16 947 958</b>	29,78%
France	997 369	1 216 070	7 813 275	133 360	<b>10 160 074</b>	17,85%
Suede	721 179	671 286	4 324 812	128	<b>5 717 405</b>	10,05%
Pologne	1 679 996	991 647	1 583 334	88 526	<b>4 343 503</b>	7,63%
Espagne	795 297	646 646	2 394 741	80 819	<b>3 917 503</b>	6,88%
Royaume Uni	700 000	0	2 300 000	0	<b>3 000 000</b>	5,27%
Rép.Tchèque	342 518	523 035	862 472	169 934	<b>1 897 959</b>	3,33%
Pays Bas	845 285	236 575	245 914	468 071	<b>1 795 845</b>	3,16%
Finlande	245 804	71 790	1 165 394	0	<b>1 482 988</b>	2,61%
Autriche	134 986	159 281	1 025 877	5 198	<b>1 325 342</b>	2,33%
Italie	506 456	627 679	49 109	12 537	<b>1 195 781</b>	2,10%
Belgique	64 337	821 167	246 954	0	<b>1 132 458</b>	1,99%
Hongrie	114 598	268 022	359 154	72 384	<b>814 158</b>	1,43%
Slovaquie	150 412	86 517	507 657	0	<b>744 586</b>	1,31%
Lituanie	1 204	35 738	143 166	356 553	<b>536 661</b>	0,94%
Irlande	383 091	53 084	44 149	42	<b>480 366</b>	0,84%
Bulgarie	359 230	12 585	4 014	34 568	<b>410 397</b>	0,72%
Portugal	25 000	25 000	275 000	0	<b>325 000</b>	0,57%
Danemark	110 476	0	0	47 744	<b>158 220</b>	0,28%
Grèce	67 090	20 289	0	20 574	<b>107 953</b>	0,19%
Roumanie	112 243	15 464	28 419	41 593	<b>197 719</b>	0,35%
Lettonie	101 641	1 562	419	2 673	<b>106 295</b>	0,19%
Slovenie	80 913	5 490	0	9 055	<b>95 458</b>	0,17%
Estonie	9 459	34	0	4 233	<b>13 726</b>	0,02%
Chypre	5 594	167	0	0	<b>5 761</b>	0,01%
Luxembourg	0	0	0	0	<b>0</b>	0,00%
<b>Total</b>	<b>8 939 591</b>	<b>7 415 918</b>	<b>38 822 640</b>	<b>1 734 967</b>	<b>56 913 116</b>	100,00%
<b>Part total UE</b>	15,71%	13,03%	68,21%	3,05%	100,00%	

Source : Commission Européenne, FranceAgriMer

**IMPORTATIONS D'ALCOOL ETHYLIQUE DE L'UE (NC 2207)  
PAR PAYS TIERS D'ORIGINE**

(en hectolitres d'alcool pur)

	2008	2009	2010	Evolution 2010/2009
<b><i>Principales origines :</i></b>				
Brésil	7 096 555	4 879 715	1 227 281	-75%
Guatemala	1 079 305	1 032 377	324 790	-69%
Pakistan	1 027 450	709 949	40 537	-94%
Nicaragua	159 500	607 562	9 542	-98%
Bolivie	485 269	490 611	404 205	-18%
Costa Rica	333 220	470 689	40 359	-91%
Egypte	470 333	394 688	464 555	18%
Cambodge	-	339 600	44 884	-87%
Pérou	393 379	292 011	328 663	13%
Jamaïque	250 067	195 725	45 227	-77%
Norvège	133 205	159 068	113 186	-29%
USA	32 805	122 766	165 497	35%
Swaziland	193 166	143 768	28 016	-81%
Soudan	-	-	203 423	-
El Salvador	383 170	98 214	nc	-
Zimbabwe	74 361	97 581	nc	-
Argentine	102 480	96 166	49 515	-49%
Kazakhstan	12 962	85 089	74 323	-13%
Ukraine	107 089	65 070	nc	-
Turquie	50 263	50 862	155 791	206%
Russie	34 835	48 180	62 921	31%
Croatie	48 473	35 398	67 669	91%
<b><i>Total principales origines :</i></b>	<b>12 467 887</b>	<b>10 415 089</b>	<b>3 850 384</b>	<b>-63%</b>
<b><i>Autres origines ou non précisées</i></b>	<b>419 221</b>	<b>525 425</b>	<b>173 582</b>	<b>-67%</b>
<b>TOTAL</b>	<b>12 887 108</b>	<b>10 940 514</b>	<b>4 023 966</b>	<b>-63%</b>

Source : Commission Européenne, Eurostats Comext

PRODUCTION, UTILISATIONS ET IMPORTATIONS D'ALCOOL ETHYLIQUE DE L'UE  
Evolutions depuis 2004

en millions hl

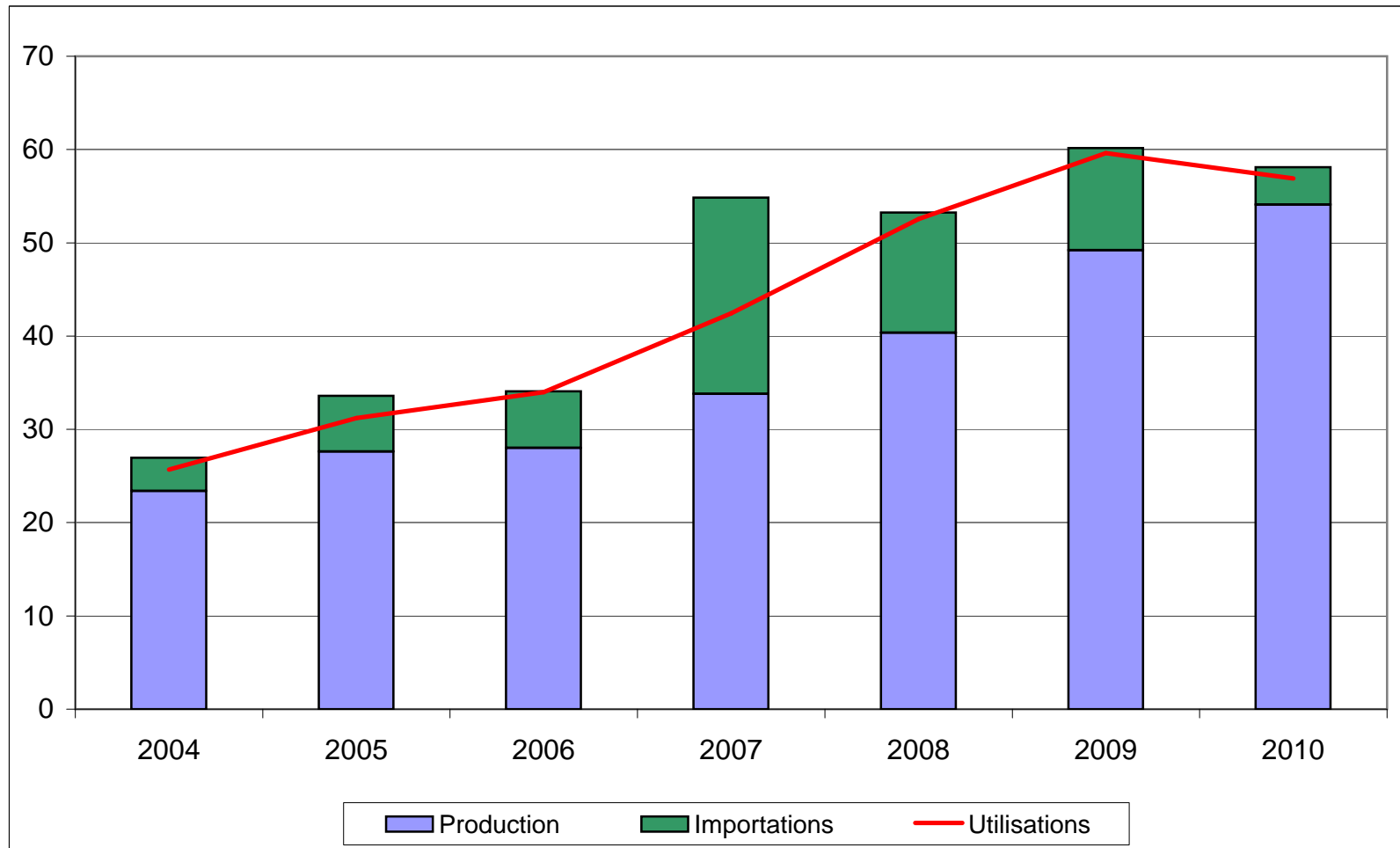

Source : Commission Européenne

## BILANS FRANCE - ALCOOL ETHYLIQUE (1)

2009, 2010 et 2011

(en hectolitres d'alcool pur)

	2009		2010		2011	
	Origine agricole	Total	Origine agricole	Total	Origine agricole	Total
<b>I - RESSOURCES</b>						
1 - Stocks au 1 <sup>er</sup> janvier	1 784 730	<b>1 784 730</b>	1 291 958	<b>1 291 958</b>	1 053 493	<b>1 053 493</b>
2 - Production	17 102 509	<b>17 102 509</b>	18 372 827	<b>18 372 827</b>	18 333 451	<b>18 333 451</b>
- Céréales	7 891 843	7 891 843	8 753 060	8 753 060	9 613 414	9 613 414
- Betteraves - Mélasse	8 624 968	8 624 968	9 045 680	9 045 680	8 119 214	8 119 214
- Viti-vinicole	557 473	557 473	542 497	542 497	566 725	566 725
- Autre	28 225	28 225	31 590	31 590	34 098	34 098
3 - Importations	925 270	<b>925 270</b>	1 738 758	<b>1 738 758</b>	661 344	<b>661 344</b>
<b>TOTAL DES RESSOURCES</b>	<b>19 812 509</b>	<b>19 812 509</b>	<b>21 403 543</b>	<b>21 403 543</b>	<b>20 048 288</b>	<b>20 048 288</b>
<b>II - UTILISATIONS</b>						
1 - Consommation intérieure (1)	11 189 938	<b>11 189 938</b>	10 160 077	<b>10 160 077</b>	9 353 182	<b>9 353 182</b>
- Alimentation et boissons	1 201 775	1 201 775	997 372	997 372	865 082	865 082
- Utilisation industrielle	978 265	978 265	1 216 070	1 216 070	989 003	989 003
- Carburant	8 695 972	8 695 972	7 813 275	7 813 275	7 384 711	7 384 711
- Autre	313 926	313 926	133 360	133 360	114 386	114 386
2 - Exportations	7 330 613	<b>7 330 613</b>	10 189 973	<b>10 189 973</b>	9 342 515	<b>9 342 515</b>
- dont éthanol carburant	4 136 910	<b>4 136 910</b>	5 273 706	<b>5 273 706</b>	5 253 990	<b>5 253 990</b>
<b>TOTAL DES UTILISATIONS</b>	<b>18 520 551</b>	<b>18 520 551</b>	<b>20 350 050</b>	<b>20 350 050</b>	<b>18 695 697</b>	<b>18 695 697</b>
<b>TOTAL STOCKS AU 31/12</b>	<b>1 291 958</b>	<b>1 291 958</b>	<b>1 053 493</b>	<b>1 053 493</b>	<b>1 352 591</b>	<b>1 352 591</b>

(1) Ces bilans, livrés à titre indicatif, sont obtenus à partir des déclarations d'écoulements par les fabricants, y compris pour les exportations. Ils ne tiennent pas compte des quantités stockées, voire exportées, par d'autres acteurs du marché. L'écart avec les quantités déclarées aux douanes s'explique également par d'autres facteurs : les quantités portées ici sont en hl d'alcool pur et les quantités déclarées exportées peuvent être enregistrées par les douanes avec un décalage dans le temps. Le poste des importations est celui qui permet l'ajustement du bilan afin de tenir compte des stocks déclarés détenus par les fabricants. L'écart avec les données des douanes s'explique également par le fait qu'il s'agit dans ce bilan de quantités d'alcool pur. Les quantités importées contenant au total très certainement moins de 50 % d'alcool. Par ailleurs ces bilans ne tiennent pas compte de certaines quantités d'éthanol produites en France et livrées vers l'UE- Belgique notamment - pour être ensuite réexportées en France sous forme d'ETBE. Les quantités concernées sont estimées à 2,4 M hl en 2009 et 2,3 M hl en 2010.

Source : FranceAgriMer - juin 2012

**Production d'alcool éthylique - 2011**

*France*

*(hectolitres d'alcool pur)*

<p align="center"><b>1er trimestre 2011</b></p> <p align="center"><b>Production :</b></p> <p>dont</p> <ul style="list-style-type: none"> <li>- Céréales</li> <li>- Mélasse / betteraves</li> <li>- Vitivinicole</li> <li>- Autres</li> </ul>	<p><b>4 289 335</b></p>	<p>2 381 642</p> <p>1 736 278</p> <p>164 392</p> <p>7 023</p>
<p align="center"><b>2ème trimestre 2011</b></p> <p align="center"><b>Production :</b></p> <p>dont</p> <ul style="list-style-type: none"> <li>- Céréales</li> <li>- Mélasse / betteraves</li> <li>- Vitivinicole</li> <li>- Autres</li> </ul>	<p><b>3 885 027</b></p>	<p>2 227 266</p> <p>1 535 873</p> <p>111 923</p> <p>9 965</p>
<p align="center"><b>3ème trimestre 2011</b></p> <p align="center"><b>Production :</b></p> <p>dont</p> <ul style="list-style-type: none"> <li>- Céréales</li> <li>- Mélasse / betteraves</li> <li>- Vitivinicole</li> <li>- Autres</li> </ul>	<p><b>3 937 280</b></p>	<p>2 467 834</p> <p>1 373 456</p> <p>86 574</p> <p>9 416</p>
<p align="center"><b>4ème trimestre 2011</b></p> <p align="center"><b>Production :</b></p> <p>dont</p> <ul style="list-style-type: none"> <li>- Céréales</li> <li>- Mélasse betteraves</li> <li>- Vitivinicole</li> <li>- Autres</li> </ul>	<p><b>6 221 809</b></p>	<p>2 536 672</p> <p>3 473 607</p> <p>203 836</p> <p>7 694</p>
<p align="center"><b>Total 2011</b></p> <p align="center"><b>Production :</b></p> <p>dont</p> <ul style="list-style-type: none"> <li>- Céréales</li> <li>- Mélasse betteraves</li> <li>- Vitivinicole</li> <li>- Autres</li> </ul>	<p><b>18 333 451</b></p>	<p>9 613 414</p> <p>8 119 214</p> <p>566 725</p> <p>34 098</p>

Source : FranceAgriMer

**Production d'alcool éthylique - 2012**

*France*

*(hectolitres d'alcool pur)*

<b>1er trimestre 2012</b>		
<b>Production :</b>	<b>4 662 501</b>	
dont		
- Céréales		2 465 298
- Mélasse / betteraves		2 016 122
- Vitivinicole		173 035
- Autres		8 046

<b>Total 2012</b>		
<b>Production :</b>	<b>4 662 501</b>	
dont		
- Céréales		2 465 298
- Mélasse betteraves		2 016 122
- Vitivinicole		173 035
- Autres		8 046

Source : FranceAgriMer



**Ecoulement d'alcool éthylique - 2011**

France

*(hectolitres d'alcool pur)*

<p align="center"><b>1er trimestre 2011</b></p> <p><b>Écoulements (*) :</b></p> <p>dont</p> <ul style="list-style-type: none"> <li>- aliments</li> <li>- boissons alcoolisées</li> <li>- utilisations industrielles</li> <li>- carburation</li> <li>- autres</li> </ul>	<p><b>2 037 396</b></p>	<p>35 866</p> <p>163 799</p> <p>273 741</p> <p>1 527 654</p> <p>36 336</p>
<p align="center"><b>2ème trimestre 2011</b></p> <p><b>Écoulements (*) :</b></p> <p>dont</p> <ul style="list-style-type: none"> <li>- aliments</li> <li>- boissons alcoolisées</li> <li>- utilisations industrielles</li> <li>- carburation</li> <li>- autres</li> </ul>	<p><b>2 354 652</b></p>	<p>11 468</p> <p>147 944</p> <p>200 435</p> <p>1 983 622</p> <p>11 183</p>
<p align="center"><b>3ème trimestre 2011</b></p> <p><b>Écoulements (*) :</b></p> <p>dont</p> <ul style="list-style-type: none"> <li>- aliments</li> <li>- boissons alcoolisées</li> <li>- utilisations industrielles</li> <li>- carburation</li> <li>- autres</li> </ul>	<p><b>2 614 097</b></p>	<p>30 612</p> <p>183 849</p> <p>239 156</p> <p>2 127 471</p> <p>33 009</p>
<p align="center"><b>4ème trimestre 2011</b></p> <p><b>Écoulements (*) :</b></p> <p>dont</p> <ul style="list-style-type: none"> <li>- aliments</li> <li>- boissons alcoolisées</li> <li>- utilisations industrielles</li> <li>- carburation</li> <li>- autres</li> </ul>	<p><b>2 347 037</b></p>	<p>31 880</p> <p>259 664</p> <p>275 671</p> <p>1 745 964</p> <p>33 858</p>
<p align="center"><b>Total 2011</b></p> <p><b>Écoulements (*) :</b></p> <p>dont</p> <ul style="list-style-type: none"> <li>- aliments</li> <li>- boissons alcoolisées</li> <li>- utilisations industrielles</li> <li>- carburation</li> <li>- autres</li> </ul>	<p><b>9 353 182</b></p>	<p>109 826</p> <p>755 256</p> <p>989 003</p> <p>7 384 711</p> <p>114 386</p>

\* Ce total ne comprend pas les livraisons vers l'UE, notamment les quantités destinées à être transformées en ETBE et réexpédiées en France.

Source : FranceAgriMer

### Ecoulement d'alcool éthylique - 2012

France

(hectolitres d'alcool pur)

<b>1er trimestre 2012</b>		
<b>Écoulements (*) :</b>	<b>2 112 779</b>	
dont		
- aliments		28 863
- boissons alcoolisées		134 854
- utilisations industrielles		279 488
- carburant		1 637 768
- autres		31 806

<b>Total 2012</b>		
<b>Écoulements (*) :</b>	<b>2 112 779</b>	
dont		
- aliments		28 863
- boissons alcoolisées		134 854
- utilisations industrielles		279 488
- carburant		1 637 768
- autres		31 806

\* Ce total ne comprend pas les livraisons vers l'UE, notamment les quantités destinées à être transformées en ETBE et réexpédiées en France.

Source : FranceAgriMer

**IMPORTATIONS ET EXPORTATIONS D'ALCOOL ETHYLIQUE**

*(en hectolitres, tel quel \*)*

	Exportations			Importations			Solde		
	UE	PT	Total	UE	PT	Total	UE	PT	Total
<b>2008</b>									
<b>Total</b>	<b>6 691 226</b>	<b>266 734</b>	<b>6 957 960</b>	<b>961 551</b>	<b>981 942</b>	<b>1 943 493</b>	<b>5 729 675</b>	<b>-715 208</b>	<b>5 014 467</b>
<b>2009</b>									
<b>Total</b>	<b>9 819 099</b>	<b>226 968</b>	<b>10 046 067</b>	<b>1 150 863</b>	<b>1 018 805</b>	<b>2 169 668</b>	<b>8 668 236</b>	<b>-791 837</b>	<b>7 876 399</b>
<b>2010</b>									
<b>Total</b>	<b>9 751 915</b>	<b>338 588</b>	<b>10 090 503</b>	<b>1 460 805</b>	<b>607 237</b>	<b>2 068 042</b>	<b>8 291 110</b>	<b>-268 649</b>	<b>8 022 461</b>
<b>2011</b>									
Janvier	854 001	52 124	<b>906 125</b>	62 949	138 899	<b>201 848</b>	791 052	-86 775	<b>704 277</b>
Février	801 341	29 033	<b>830 374</b>	137 963	57 382	<b>195 345</b>	663 378	-28 349	<b>635 029</b>
Mars	937 644	34 875	<b>972 519</b>	141 877	166 974	<b>308 851</b>	795 767	-132 099	<b>663 668</b>
Avril	414 364	19 244	<b>433 609</b>	99 277	74 559	<b>173 836</b>	315 087	-55 314	<b>259 773</b>
Mai	688 662	36 170	<b>724 832</b>	185 379	85 337	<b>270 716</b>	503 283	-49 166	<b>454 117</b>
Juin	716 654	32 424	<b>749 078</b>	143 510	36 294	<b>179 804</b>	573 144	-3 870	<b>569 274</b>
Juillet	562 618	25 113	<b>587 731</b>	81 366	92 349	<b>173 715</b>	481 252	-67 236	<b>414 016</b>
Août	599 029	43 178	<b>642 207</b>	91 208	123 781	<b>214 989</b>	507 821	-80 603	<b>427 218</b>
Septembre	584 789	22 308	<b>607 097</b>	81 732	68 016	<b>149 749</b>	503 057	-45 708	<b>457 348</b>
Octobre	843 167	19 770	<b>862 937</b>	69 390	56 250	<b>125 640</b>	773 777	-36 480	<b>737 297</b>
Novembre	868 101	27 366	<b>895 468</b>	64 942	645	<b>65 588</b>	803 159	26 721	<b>829 880</b>
Decembre	939 813	21 791	<b>961 604</b>	57 231	67 248	<b>124 479</b>	882 582	-45 456	<b>837 126</b>
<b>Total</b>	<b>8 810 184</b>	<b>363 397</b>	<b>9 173 581</b>	<b>1 216 825</b>	<b>967 733</b>	<b>2 184 558</b>	<b>7 593 359</b>	<b>-604 336</b>	<b>6 989 023</b>
<b>2012</b>									
Janvier	980 131	27 223	<b>1 007 354</b>	42 265	44 308	<b>86 573</b>	937 866	-17 085	<b>920 781</b>
Février	712 264	32 808	<b>745 072</b>	77 702	98 069	<b>175 772</b>	634 561	-65 261	<b>569 300</b>
Mars	1 027 658	26 746	<b>1 054 404</b>	88 811	35 588	<b>124 399</b>	938 847	-8 842	<b>930 005</b>
<b>Total</b>	<b>2 720 053</b>	<b>86 777</b>	<b>2 806 830</b>	<b>208 778</b>	<b>177 965</b>	<b>386 743</b>	<b>2 511 275</b>	<b>-91 188</b>	<b>2 420 087</b>

\* Les quantités sont en hectolitres, tel quel, c'est-à-dire qu'elles ne représentent pas des quantités d'alcool pur mais qu'elles contiennent suivant les produits de moins de 80 % à 99 % d'alcool.

Sources : Douanes et FranceAgriMer

Directeur de la Publication Fabien BOVA  
Atelier Commun d'impression – FAM  
Commission Paritaire des publications  
Agence de Presse : n° 1364 AD du 19.02.79



FranceAgriMer / Établissement national des produits de l'agriculture et de la mer  
12, rue Henri Rol-Tanguy / TSA 20002 / 93555 Montreuil-sous-Bois cedex  
tél. : +33 1 73 30 30 00 / fax : +33 1 73 30 30 30  
© FranceAgriMer 2012 / [www.franceagrimer.fr](http://www.franceagrimer.fr) / [www.agriculture.gouv.fr](http://www.agriculture.gouv.fr)

Photos : FranceAgriMer / Impression - Atelier d'impression de l'Arborial