

# FranceAgriMer

## Marché du sucre / campagne 2011/12

statistiques de décembre 2011 / n° 494



► édition de mars 2012



## **BULLETIN N°494**

**Mars 2012**

### **Statistiques de décembre 2011**

---

## SOMMAIRE

---

**I – LA SITUATION MONDIALE**

Faits et chiffres – février 2012 .....	5
Spot et terme proche à Londres et à New York en moyenne mensuelle (09/2001 à 02/2012)..	10
Evolution des cours et prime de blanc depuis mars 2011 .....	11
Cours mondiaux sur les marchés de Londres et New York :	
.Termes : Moyennes mensuelles et évolution quotidienne – février 2012.....	12
Marché à terme de New York :	
. Evolution du nombre de lots échangés et part des opérateurs non commerciaux .....	14
Evolution de la production et de la consommation mondiale de sucre.....	15

**II- LA SITUATION COMMUNAUTAIRE**

Actualité communautaire – février 2012 .....	17
Règlements votés en comités de gestion – février 2012 .....	18
Bilans communautaires sucre 2009/10, 2010/11 (provisoire) et 2011/12 (prévisionnel) .....	21
Surfaces betteravières et rendements de l'UE de 1995/96 à 2011/12 .....	22
Quotas 2007/08 – Quotas 2008/09 – Quotas 2009/10 – Quotas 2010/11 .....	23
Production de sucre dans l'UE de 2009/10 à 2011/12 .....	24
Prix moyens du sucre blanc communautaire jusqu'en décembre 2011 .....	25

**III - LA SITUATION FRANCAISE**

Bilans français 2009/10, 2010/11 (provisoire) et 2011/12 (prévisionnel).....	30
Diagramme prévisionnel de gestion de la campagne 2011/12 – jusqu'en décembre 2011 .....	31
Bilans mensuels, estimation des ventes pour la consommation intérieure - Campagne 2010/11	32
Bilans mensuels, estimation des ventes pour la consommation intérieure - Campagne 2011/12 jusqu'en décembre 2011 .....	33
Consommation intérieure : Evolution des ventes jusqu'en décembre 2011 .....	34
Consommation intérieure : Ventes, en cumul mobile, jusqu'en décembre 2011 .....	35
Etat des stocks de sucre détenus en France par les fabricants – Campagne 2011/12.....	36

**IV - LA SITUATION DES DOM**

Bilans 2010/11 (provisoire) et 2011/12 (prévisionnel) .....	39
Production 2008/09, 2009/10 et 2010/11.....	40
Exportations de sucre des DOM (Antilles et Réunion) par destinations .....	41
Importations de sucre des DOM (Antilles et Réunion) par origines .....	42
Exportations mensuelles de sucre par nature (NC) .....	43
Importations mensuelles de sucre par nature (NC) .....	44

## **V - LES ECHANGES DE SUCRE EN L'ETAT**

Echanges intra-communautaires de la France :

. Importations en provenance des pays de l'UE jusqu'en décembre 2011.....	46
. Exportations vers les pays de l'UE jusqu'en décembre 2011 .....	47

Echanges de la France avec les pays tiers :

. Importations par pays d'origine jusqu'en décembre 2011 (campagne 2011/12) .....	48
. Importations par pays d'origine de 2007/08 à 2010/11 .....	49
. Exportations par pays de destination jusqu'en décembre 2011 (campagne 2011/12).....	50
. Exportations par pays d'origine de 2007/08 à 2010/11 .....	54

Certificats délivrés en France pour l'exportation de sucre.....	58
---	----

## **VI - LES ECHANGES FRANCAIS DE PRODUITS SUCRES**

- Produits sucrés :

. Importations en provenance de l'UE et des pays tiers décembre 2011 .....	60
. Exportations vers l'UE et les pays tiers décembre 2011.....	61

- Sucre incorporé (évaluation) :

. Importations en provenance de l'UE et des pays tiers décembre 2011 .....	62
. Exportations vers l'UE et les pays tiers décembre 2011.....	63
. Solde des échanges décembre 2011 .....	64

## **VII - LES ECHANGES FRANCAIS DE MELASSES**

- Bilan des échanges avec l'UE et les pays tiers jusqu'en décembre 2011 .....	66
- Importations en provenance des pays de l'UE jusqu'en décembre 2011 .....	67
- Exportations vers les pays de l'UE jusqu'en décembre 2011 .....	68

## **VIII – PRODUCTION ET ECOULEMENT D'ALCOOL ETHYLIQUE**

- Faits et Chiffres – février 2012 .....	70
- Evolution comparée des cours du sucre, de l'éthanol (Brésil) et du pétrole (mondial) .....	71
- Bilans d'alcool éthylique UE – 2008, 2009 et 2010 .....	72
- Production 2010 : Répartition par Etat membre et par matière première .....	73
- Utilisation 2010 : Répartition par Etat membre et par utilisation .....	74
- Importations de l'UE par pays d'origine en 2008 à 2010.....	75
- Production, utilisations et importations de l'UE - Evolution depuis 2004 .....	76
- Bilans d'alcool éthylique France – 2008, 2009 et 2010 .....	77
- Production d'alcool éthylique en France – 2011 (1 <sup>er</sup> , 2 <sup>ème</sup> , 3 <sup>ème</sup> et 4 <sup>ème</sup> trimestres) .....	78
- Ecoulement d'alcool éthylique en France – 2011 (1 <sup>er</sup> , 2 <sup>ème</sup> , 3 <sup>ème</sup> et 4 <sup>ème</sup> trimestres) .....	79
- Importations et exportations d'alcool éthylique en France - 2008 à décembre 2011....	80

---

**Reproduction et utilisation autorisées avec mention de la source**

## **I – La situation mondiale**

# Faits et chiffres<sup>1</sup>

## Février 2012

- ISO (*International Sugar Organization*) a revu son estimation de production mondiale de sucre pour 2011/12 à 173 Mt pour une consommation mondiale de 167,83 Mt, en hausse de 2,3 %. L'excédent mondial 2011/12 a donc été revu également en hausse à 5,17 Mt, contre 4,46 Mt précédemment (*Reuters du 20 février 2012*).

### Brésil

#### Production :

- La production 2011/12 dans le Centre Sud, au 16 janvier, atteint 31,2 Mt, contre 33,5 Mt un an plus tôt. La récolte mise en œuvre s'élève à 492,7 Mt, en recul de 11 % par rapport à l'année dernière (555,4 Mt). A cette date, il ne restait plus que 5 sucreries en campagne. La part de la canne utilisée pour produire du sucre atteint 48,3 % contre 44,9 % en 2010/11 (*FO Licht du 2 février 2012*).

Brésil : Centre Sud rapport de campagne 2011/12 au 16 janvier 2012			
	2011/12	2010/11	Evolution en %
Canne (1 000 tonnes)	492 704	555 957	-11,4 %
Sucre (1 000 tonnes)	31 186	33 479	-6,9 %
Ethanol (millions de litres)	20 585	25 336	-18,7 %
Kg de sucre par tonne de canne (kg) –ATR /TC	137,63	140,56	-2,1 %
Part de canne pour produire du sucre (%)	48,27	44,96	
Part de canne pour produire de l'éthanol (%)	51,73	55,04	

(*FO Licht du 2 février 2012 - source UNICA*)

- La production sucrière brésilienne a été de 718 300 tonnes en janvier 2012, contre 1,295 Mt en décembre 2011. La production cumulée, d'avril à janvier 2012, s'élève à 37,006 Mt, contre 38,864 Mt un an plus tôt (*FO Licht du 16 février 2012*).

- Itaú BBA, la plus grande banque d'investissement du pays, a estimé la récolte de canne pour le Centre Sud en 2012/13 entre 515 et 540 Mt, en progression par rapport à 2011/12 (494 Mt). La hausse est attribuée à un redressement des rendements même si Itaú BBA rappelle que, compte tenu du vieillissement de la canne, ceux-ci seront plus sensibles aux conditions climatiques, et que cette prévision reste très incertaine. Le taux de renouvellement est par ailleurs encore inconnu (*FO Licht du 20 février 2012*).

#### Exportations :

Les exportations brésiennes se sont élevées à 1,256 Mt en janvier 2012, contre 1,329 Mt en janvier 2011. Le total cumulé depuis mai 2011 atteint 21,680 Mt, contre 23,939 Mt un an plus tôt (*FO Licht du 8 février 2011*).

<sup>1</sup> Les quantités de sucre indiquées sont exprimées, sauf indication contraire, en valeur brut.

Les exportations brésiliennes de sucre de 2002/03 à 2011/12 (mai 2011 à janvier 2012) (1 000 t)

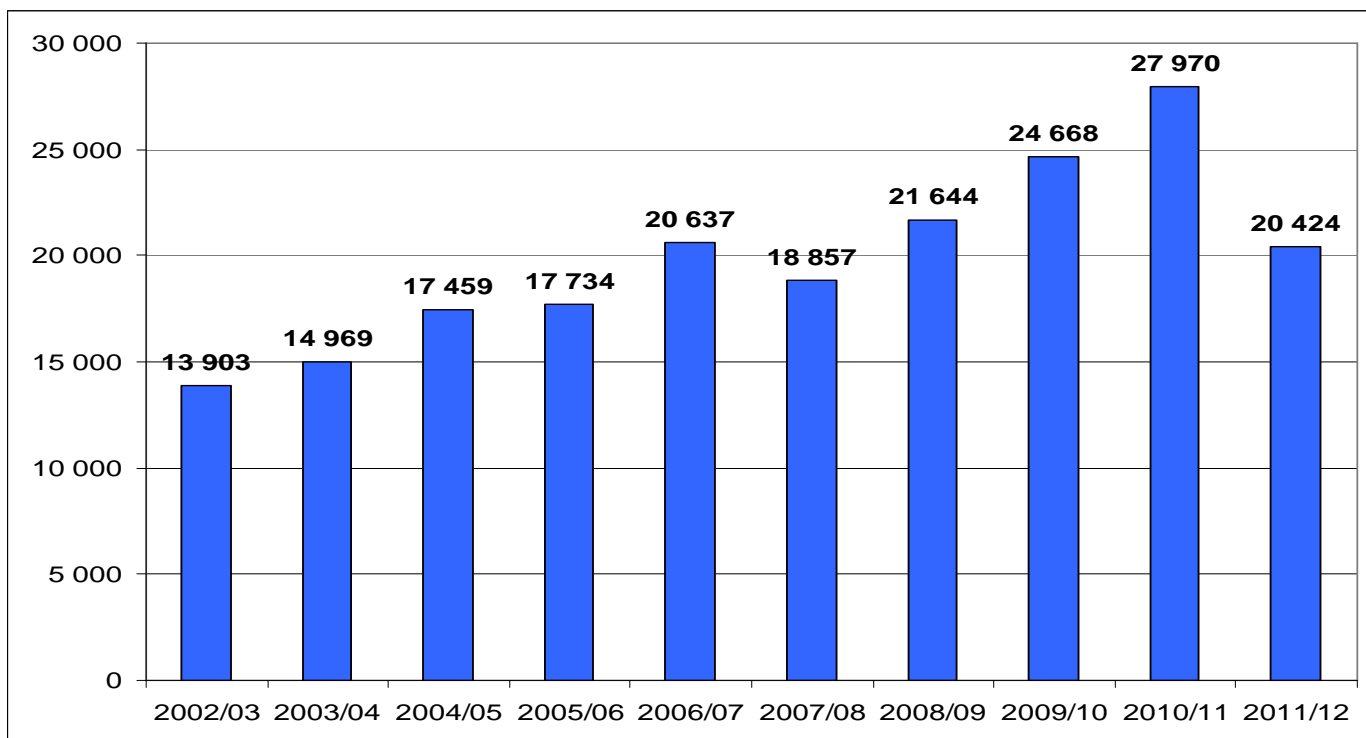

Exportations brésiliennes de sucre (répartition mensuelle) de 2002/03 à 2011/12 (mai 2011 à janvier 2012) (1 000 t)

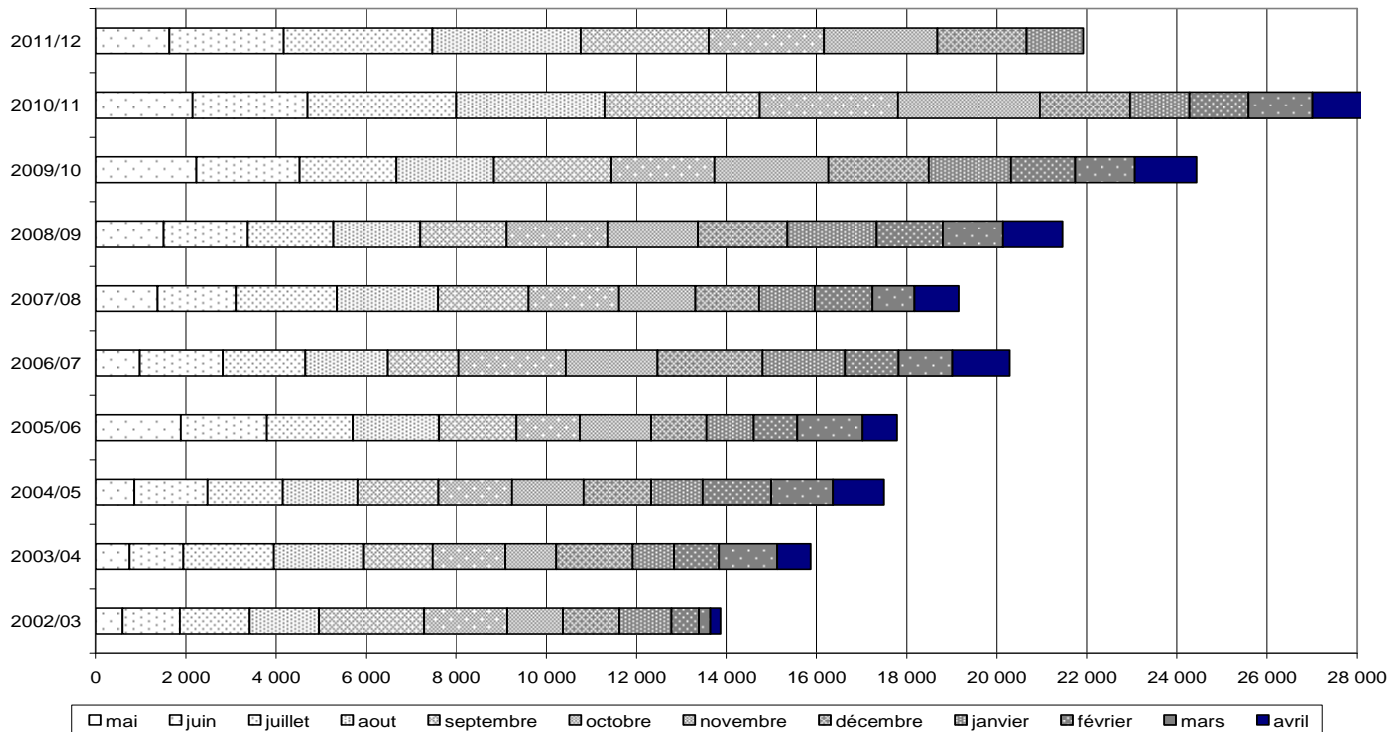

## Chine

### Production:

- La production chinoise a été de 2,215 Mt, valeur blanc, en janvier 2012, contre 2,707 Mt en janvier 2011, selon l'association chinoise du sucre. La production de sucre de canne a été de 2,061 Mt, contre 2,581 Mt en janvier 2011 et celle de sucre de betterave de 153 900 tonnes, contre 126 000 tonnes en janvier 2011. Le total cumulé, sur les 4 premiers mois de la campagne 2011/12, s'élève à 5,22 Mt, en recul de 7,6 % par rapport aux 4 premiers mois de la campagne 2010/11 (5,649 Mt) : 4,330 Mt pour le sucre de canne (en recul de 11,6 %) et 889 600 tonnes pour le sucre de betterave (en hausse de 18 %). La production 2011/12 ne devrait donc probablement pas atteindre 12 Mt, valeur blanc, objectif officiel du gouvernement, et compte tenu de conditions climatiques défavorables, aura peut-être du mal à atteindre le niveau de l'année dernière (10,45 Mt) (*Fo Licht du 7 février 2012*).

- Selon Zhao Lihua, de la Commission Nationale du Développement et de la Réforme, la production sucrière pour 2011/12 va être inférieure à l'objectif annoncé jusque là de 12 Mt, valeur blanc, à cause des mauvaises conditions climatiques dans deux des principales provinces de production. Les fortes pluies qui ont frappé le Guangxi et la sécheresse dans le Yunnan ont eu un impact important sur la croissance de la canne. Ces deux provinces compteront pour 79 % de la production totale du pays cette année. La production de sucre du Guangxi est maintenant estimée en 6,8 et 7 Mt, contre une précédente prévision de 7,2 Mt. Celle du Yunnan devrait être inférieure de 160 000 tonnes aux premières estimations de 2,25 Mt et les choses pourraient encore s'aggraver selon Deng Yi, président de l'association sucrière du Yunnan. La production totale du pays reste néanmoins évaluée à 11,5 Mt, valeur blanc, encore en hausse par rapport à 2010/11 (10,45 Mt) (*Fo Licht du 24 février 2012*).

### Importations :

- La Chine a importé 143 383 tonnes de sucre en janvier 2012, en forte hausse par rapport à janvier 2011 (15 614 tonnes). Le total cumulé pour les 4 premiers mois de la campagne 2011/12 atteint, fin janvier, 1,404 Mt, contre 422 103 tonnes pour les 4 premiers mois de 2010/11 (*Fo Licht du 22 février 2012*).

## Etats-Unis

### Bilan 2011/12:

- L'USDA a revu à la hausse son estimation de production de sucre pour 2011/12 à 8 Mt courtes (7,3 Mt) contre 7,87 Mt courtes (7,16 Mt) précédemment : 4,525 Mt courtes (4,12 Mt), niveau inchangé, pour la betterave et 3,47 Mt courtes (3,16 Mt), en hausse de 130 000 tonnes courtes, pour le sucre de canne. Les importations ont été revues en baisse de 44 000 tonnes courtes à 2,849 Mt courtes (2,6 Mt). Les importations en provenance du Mexique ont notamment été réduites de 219 000 tonnes courtes à 814 000 tonnes courtes (740 000 tonnes), soit une baisse de plus de la moitié par rapport à l'année dernière (1,705 Mt courtes). Les livraisons à usage alimentaire ont été revues en baisse à 10,975 Mt courtes (9,99 Mt) contre 11,107 Mt courtes l'année dernière (10,11 Mt). Le ratio stock sur consommation ressort maintenant à 7,7 % contre 5,3 % dans le précédent rapport de l'USDA (*Fo Licht du 10 février 2012*).

- L'USDA prévoit une hausse de la production sucrière en 2012/13 à 8,3 Mt courtes (7,55 Mt), contre 8 Mt courtes en 2011/12 : 4,793 Mt courtes (4,36 Mt) pour le sucre de betterave (contre 4,525 Mt courtes en 2011/12) et 3,5 Mt courtes (3,2 Mt) pour le sucre de canne (contre 3,475 Mt courtes en 2011/12). Les importations sont attendues en forte hausse à 4,036 Mt courtes (3,7 Mt) contre 2,849 Mt courtes actuellement estimées pour 2011/12 et 3,727 Mt courtes en 2010/11. Les livraisons intérieures de sucre resteraient cependant stables à 11,290 Mt courtes (10,3 Mt) contre 11,195 Mt courtes estimées pour 2011/12 et 11,336 mt en 2010/11 (*Fo Licht du 27 février 2012*).

## Inde

### Production :

- La production de sucre pour 2011/12 s'élève, au 15 février, à 16,13 Mt, valeur blanc, contre 14 Mt un an plus tôt. 524 sucreries étaient en campagne à cette date contre 502 l'année dernière selon l'ISMA (*Indian sugar mills association*). La production du Maharashtra était de 5,660 Mt, en hausse de 14 % par rapport à la précédente campagne, avec un taux de sucre de 11,20 % en hausse de 0,4 %. La production de l'Uttar Pradesh était de 4,518 Mt, en hausse de 13 %, et un taux de sucre de 8,75 %, en légère baisse. La production dans l'Etat du Karnataka était de 2,53 Mt, celle du Tamil Nadu de 710 000 tonnes et celle de l'Andhra Pradesh à 730 000 tonnes (*Fo Licht du 17 février 2012*).

### Exportations :

- Le gouvernement indien a autorisé l'exportation d'1 Mt de sucre supplémentaires, après la première tranche de 1 Mt autorisée en Novembre dernier. Cela porte le total des exportations autorisées à 2 Mt pour la campagne 2011/12. Avant d'entrer en vigueur, cette décision doit être validée par la commission électorale du pays qui doit vérifier que cette décision ne vise pas à influencer les électeurs en vue des prochaines élections qui doivent commencer dès le 8 février prochain dans l'Uttar Pradesh. Les industriels du secteur continuent de réclamer une



capacité totale d'exportation de 4 Mt pour cette campagne. Sur la première tranche de 1 Mt, 853 000 tonnes seulement ont déjà été exportées (*Fo Licht du 8 février 2012*).

**Divers :**

- Un panel d'expert a été mis en place par le premier ministre Manmohan Singh pour étudier les possibilités de libéraliser le secteur du sucre. Il doit remettre ses propositions d'ici six mois, selon le ministre de l'alimentation, K. V. Thomas (*Fo Licht du 9 février 2011*).

## **Indonésie**

**Production:**

- L'Indonésie devrait produire 2,4 Mt, tel quel, en 2012, soit une hausse de 13% par rapport à 2011 selon l'Association Indonésienne du Sucre. Cette hausse s'explique par de bonnes conditions climatiques, et de meilleurs rendements. La consommation du pays devrait augmenter de 2%, à 4,74 Mt (*Fo Licht du 17 février 2011*).

## **Mexique**

**Production:**

- La production mexicaine au titre de la campagne 2011/12 de sucre, au 18 février, atteint 2,181 Mt, en recul de 15 % par rapport à la même date de la précédente campagne (2,573 Mt). La quantité de canne mise en œuvre s'élevait à 20,944 Mt contre 22,741 Mt l'année dernière pour des rendements en canne de 71,04 t/ha contre 75,79 t/ha un an plus tôt. Le taux de sucre est également en forte baisse à 10,32 % contre 11,21 % un an plus tôt. Le comité gouvernemental du sucre et de la canne (Conadesuca) a revu son estimation de la production en conséquence à 5,099 Mt, contre 5,367 Mt précédemment, sur la base d'une récolte de 45,748 Mt pour un rendement de 63,81 t/ha et d'un taux de sucre de 11,15 %. Il n'est pas impossible que la production mexicaine 2011/12 soit même inférieure à 5 Mt (*Fo Licht des 10 et 23 février 2012*).

**Importations:**

- Le Mexique devrait procéder, d'ici les trois prochaines semaines, à l'ouverture d'un contingent supplémentaire d'importation de 250 000 tonnes, pour contenir notamment la hausse des prix et mettre fin à une inquiétude quant à l'approvisionnement du pays en sucre, selon le ministre de l'économie. 53% de ce nouveau contingent devrait être couvert par 5 pays d'Amérique centrale (Guatemala, Nicaragua, Honduras, El Salvador et le Costa Rica) dans le cadre d'un accord de libre échange. Un premier contingent avait été ouvert, au titre de la campagne 2011/12, en novembre dernier, pour 150 000 tonnes de sucre (*Fo Licht du 20 février 2012*).

## **Pakistan**

**Production :**

- La production de sucre du Pakistan en 2011/12 est estimée en forte progression, entre 4,7 et 4,8 Mt, contre 4,1 Mt en 2010/11, du fait d'une hausse des surfaces et de l'amélioration des rendements, selon l'association pakistanaise du sucre. Compte tenu d'une consommation annuelle de 4,2 Mt, le pays pourrait exporter cette année (jusqu'à 500 000 tonnes) (*Fo Licht du 2 février 2012*).

**Exportations :**

- Le comité de coordination économique (*Economic Coordination Committee - ECC*) a approuvé l'exportation de 100 000 tonnes de sucre. Les exportations de sucre étaient interdites depuis 2009. Les stocks de début de campagne étaient à 900 000 tonnes, et la production du pays, avec plus de 4,5 Mt, devrait largement dépasser le niveau de la consommation de 4,2 Mt (*Fo Licht du 1er février 2012*).

## **Russie**

**Production :**

- La Russie a produit 5,028 Mt de sucre blanc à partir de betteraves au 20 février 2012 contre 2,729 Mt un an plus tôt, selon le Syndicat Russe des Producteurs de Sucre. A cette date, 6 sucreries (sur un total de 78) étaient encore en campagne. Les quantités totales de betteraves mise en œuvre se sont élevées à 39,686 Mt, à un taux de sucre moyen de 12,7 %, contre 20,098 Mt à 13,6 % un an plus tôt. La campagne 2011/12 devrait s'achever fin février sur un total de 5,05 Mt, valeur blanc. Le rendement betteravier moyen a été de 38,5 t/ha, en hausse de 60% par rapport à 2010/11. Selon Andreï Bodin, le président de l'association des producteurs russes de sucre, la production en 2012/13 devrait rester du même niveau, malgré un recul des surfaces ensemencées de 10 %. Le secteur a en effet

investi pour améliorer les rendements betteraviers et la capacité industrielle de 5 % (Fo Licht des 17 et 23 février 2012).

#### Exportations :

- Les exportations russes de sucre blanc de betterave ont été de 250 000 tonnes en 2011, le plus haut niveau atteint depuis 2007 (300 000 tonnes). Les principales destinations du sucre blanc russe ont été le Kazakhstan et d'autres pays limitrophes de la Russie (Fo Licht du 17 février 2012).

### Thaïlande

#### Production :

- La production Thaïlandaise devrait croître de 5 % chaque année et atteindre 12 Mt en 2017, selon l'OSCB (*Office of the Cane and Sugar Board*). Selon Prasert Tapaneeyangkul de l'OCSB, les surfaces plantées en canne ne devraient pas progresser significativement sur cette période. Un tel objectif ne pourrait donc se réaliser que par la hausse des rendements en canne et en sucre (Fo Licht du 28 février 2012).

- La production cumulée pour la campagne 2011/12 atteint, au 28 février 2012, 6,984 Mt, contre 5,897 Mt un an plus tôt, soit une hausse de 17,5 %, dont 2,113 Mt de sucre blanc. La quantité totale de canne mises en œuvre sur cette période s'élève à 68,133 Mt, contre 57,959 Mt un an plus tôt, pour un taux de sucre moyen en hausse à 10,5 % (Fo Licht du 29 février 2012).

Thaïlande : Rapport de campagne 2011/12 au 28 février 2012			
	2011/12	2010/11	Evolution en %
Canne (1 000 tonnes)	68 132,9	57,959,2	17,5 %
Sucre (1 000 tonnes)	6 984,31	5 896,9	18,5 %
Mélasses (1 000 tonnes)	2 885,6	2 390,1	20,7 %
Taux de sucre (%)	10,52	10,47	0,5 %

(Fo Licht du 29 février 2012)

### Union Européenne

#### Allemagne :

- La production allemande de sucre (y compris les quantités en équivalent sucre pour produire de l'éthanol) s'achève, au titre de la campagne 2011/12, à 5,187 Mt au 31 janvier dernier, selon l'Association allemande du sucre (VWZ), contre 3,742 Mt un an plus tôt, soit une hausse de 38,6 %. La quantité totale de betteraves mises en œuvre s'élevait à 29,782 Mt (contre 22,441 Mt un an plus tôt). Le taux de sucre atteint, à cette date, 17,42 % (16,75% l'année dernière) (Fo Licht du 9 février 2012).

#### Pays Bas :

- Royal Cosun, unique producteur de sucre du pays (par l'intermédiaire de sa filiale Suiker Unie), a annoncé que la production du pays s'achevait, le 10 janvier dernier, sur un total de 999 000 tonnes de sucre, valeur blanc, contre 869 000 tonnes en 2010/11. Les deux usines du pays ont mis en œuvre 5,845 Mt de betteraves durant une campagne de 130 jours, contre 5,272 Mt en 2010/11. Le taux de sucre s'est élevé à 17 % contre 16,8 % lors de la précédente campagne. Le rendement en sucre atteint 13,6 t/ha, contre 12,6 t/ha en 2010/11. Le revenu financier pour les planteurs est estimé à 4 038 € par ha contre 3 092 € par ha en 2010/11 (Fo Licht du 3 février 2012).

SPOT ET TERME A LONDRES ET A NEW YORK  
 SEPTEMBRE 2003 A FEVRIER 2012 (en \$/t) - Moyenne mensuelle

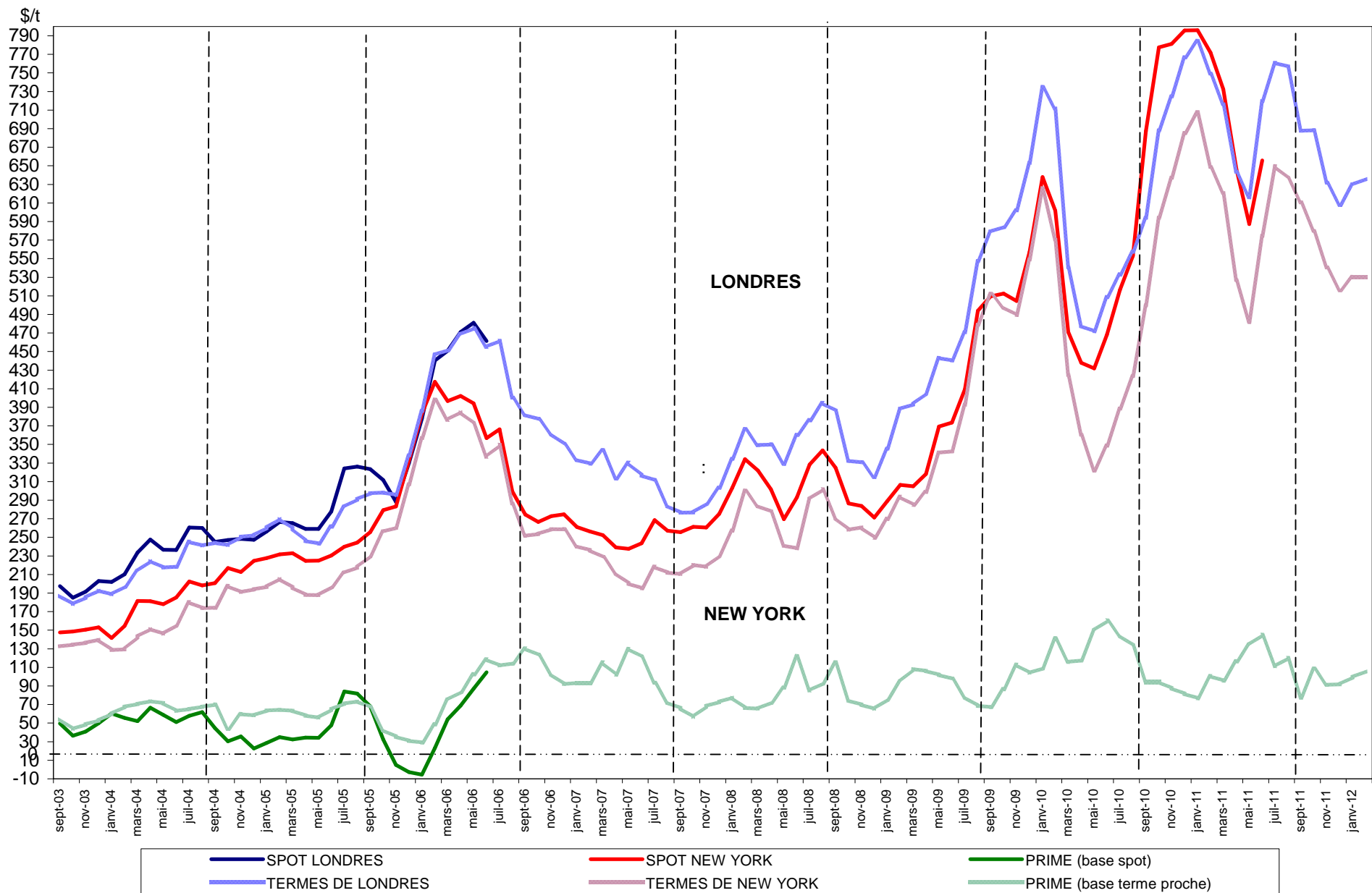

**Sucre Brut : New - York n°11, en \$/tonne depuis le 01/03/2011**

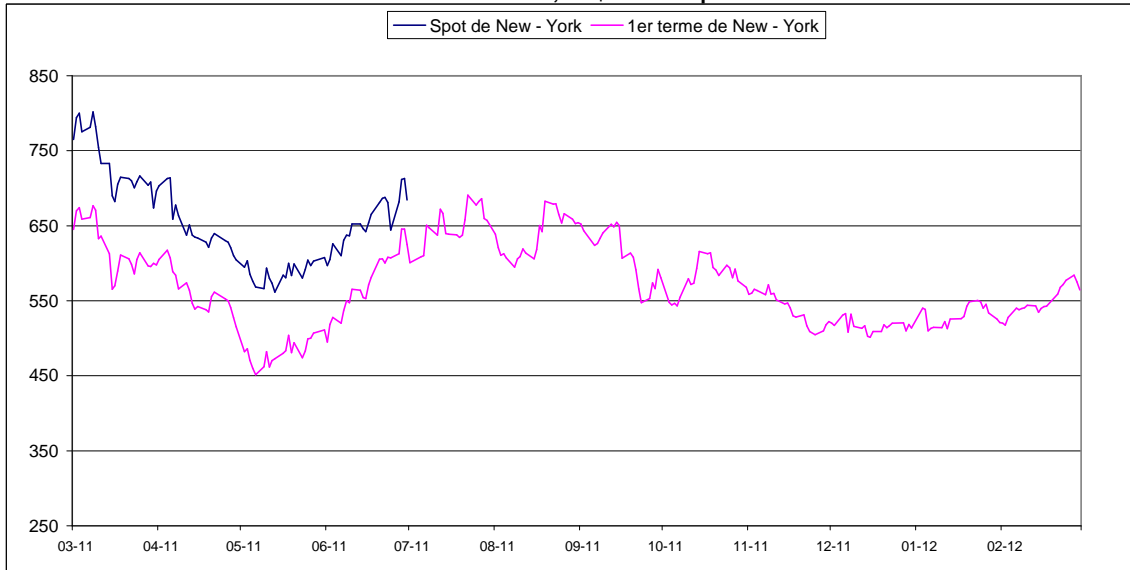

**Sucre blanc : FOB N°5 Londres en \$/tonne depuis le 01/03/2011**

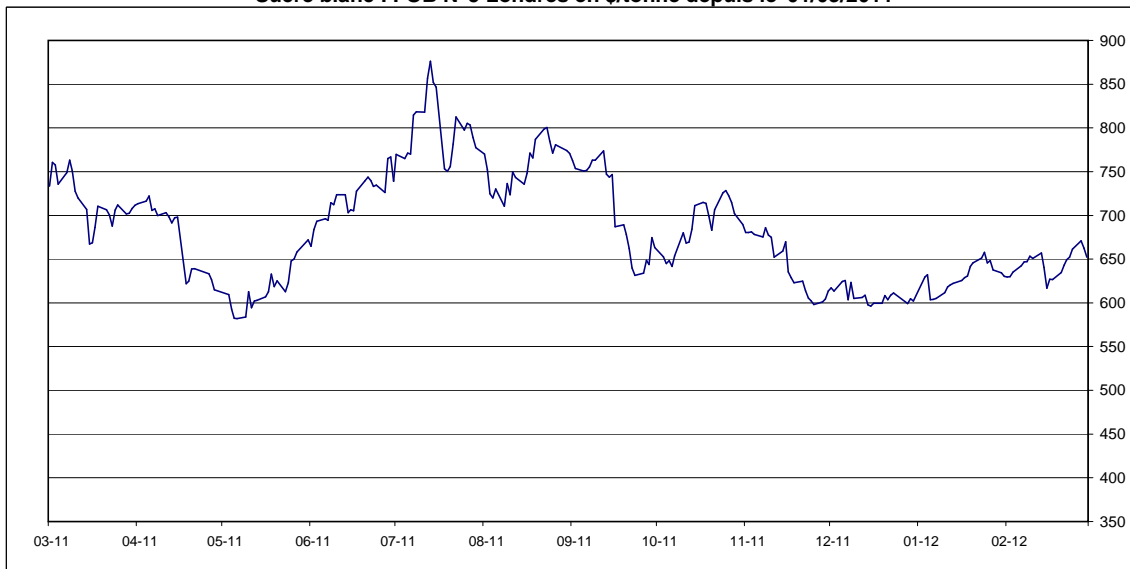

**Prime de blanc en \$/tonne depuis le 01/03/2011**

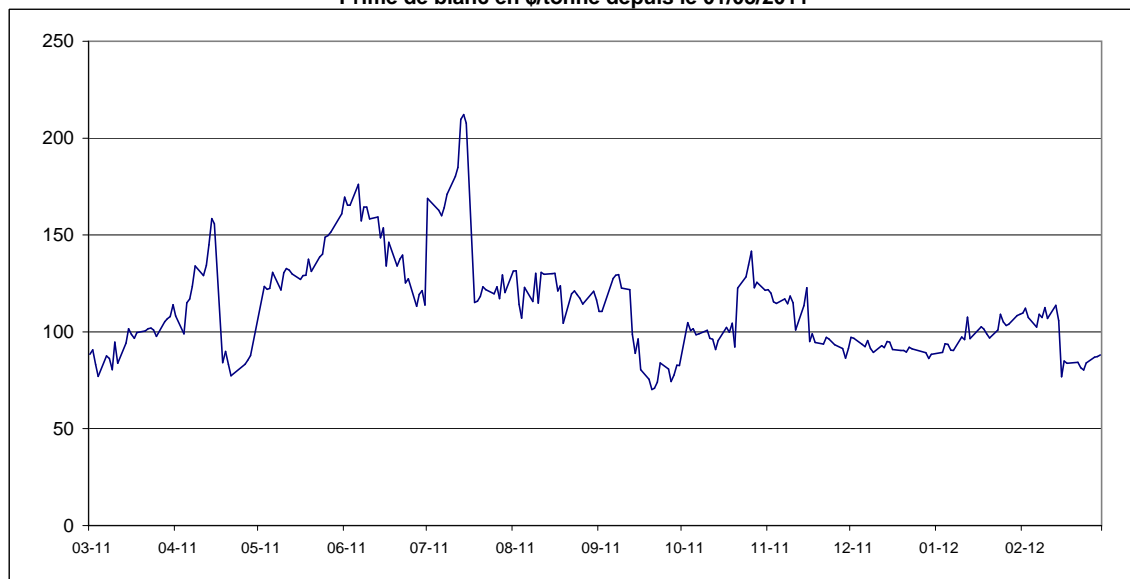

**EVOLUTION DES TERMES  
MOYENNES MENSUELLES DE LONDRES ET NEW YORK**

		NEW YORK		LONDRES		1 € = .....\$
		en cts/lb	en €/t	en \$/t	en €/t	
MARS	"	19,26	313,00	540,70	398,50	1,3569
AVRIL	"	16,34	268,75	477,65	356,30	1,3406
MAI	"	14,60	256,19	471,88	375,54	1,2565
JUIN	"	15,81	285,50	508,77	416,73	1,2209
JUILLET	"	17,62	304,23	532,81	417,23	1,2770
AOUT	"	19,22	328,54	557,26	432,18	1,2894
SEPTEMBRE	"	22,67	328,47	594,07	454,64	1,3067
OCTOBRE	"	26,94	427,41	688,12	495,13	1,3857
NOVEMBRE	"	28,90	466,35	724,70	530,49	1,3661
DECEMBRE	"	31,09	518,39	766,73	579,97	1,3220
JANVIER	2011	32,09	529,57	784,33	587,09	1,3360
FEVRIER	"	29,42	475,22	749,10	548,83	1,3649
MARS	"	28,15	443,31	716,22	511,62	1,3999
AVRIL	"	23,90	364,89	643,31	445,45	1,4442
MAI	"	21,85	335,71	616,14	429,41	1,4349
JUIN	"	26,07	399,37	719,81	500,27	1,4388
JUILLET	"	29,47	455,48	760,80	533,36	1,4264
AOUT	"	28,87	443,81	756,76	527,61	1,4343
SEPTEMBRE	"	27,70	443,49	687,85	499,52	1,3770
OCTOBRE	"	26,30	423,00	688,35	502,22	1,3706
NOVEMBRE	"	24,52	423,00	631,70	466,00	1,3556
DECEMBRE	"	23,42	391,69	607,92	461,28	1,3179
JANVIER	2012	24,05	410,82	629,70	487,96	1,2905
FEVRIER	"	24,05	401,03	636,01	480,98	1,3223

**EVOLUTION DES COURS MONDIAUX DU SUCRE (1ers termes) ET DE L'EURO  
PENDANT LE MOIS DE FEVRIER 2012**

	NEW YORK		LONDRES		1 € = .....\$
	Terme d'octobre		Terme de décembre		
	en cts/lb	en €/t	en \$/t	en €/t	
1 février 2012	23,07	386,03	611,20	463,91	1,3175
2 février 2012	22,90	385,56	612,30	467,62	1,3094
3 février 2012	23,25	389,49	619,90	471,05	1,3160
6 février 2012	23,74	401,30	627,60	481,21	1,3042
7 février 2012	23,58	396,43	631,90	481,89	1,3113
8 février 2012	23,64	392,62	632,00	476,12	1,3274
9 février 2012	23,71	393,37	633,30	476,60	1,3288
10 février 2012	23,80	397,83	630,50	478,05	1,3189
13 février 2012	23,79	396,31	637,80	481,94	1,3234
14 février 2012	23,38	391,40	622,80	472,93	1,3169
15 février 2012	23,57	396,90	616,70	471,05	1,3092
16 février 2012	23,73	402,98	627,00	482,98	1,2982
17 février 2012	23,77	398,23	626,50	476,10	1,3159
20 février 2012	-	-	634,60	478,37	1,3266
21 février 2012	24,47	408,00	643,20	486,46	1,3222
22 février 2012	24,71	411,76	649,30	490,78	1,3230
23 février 2012	24,86	412,08	652,20	490,38	1,3300
24 février 2012	25,22	414,55	661,40	493,14	1,3412
27 février 2012	25,55	420,73	671,10	501,27	1,3388
28 février 2012	25,33	415,06	662,50	492,42	1,3454
29 février 2012	25,01	410,15	652,40	485,31	1,3443
<b>MOYENNE</b>	<b>24,05</b>	<b>401,03</b>	<b>636,01</b>	<b>480,98</b>	<b>1,3223</b>
Maximum	25,55	420,73	671,10	501,27	1,3454
Minimum	22,90	385,56	611,20	463,91	1,2982

**Marché à terme de New - York (sucre brut) :**  
**Nombres de lots (positions ouvertes) de janvier 2009 à décembre 2011**

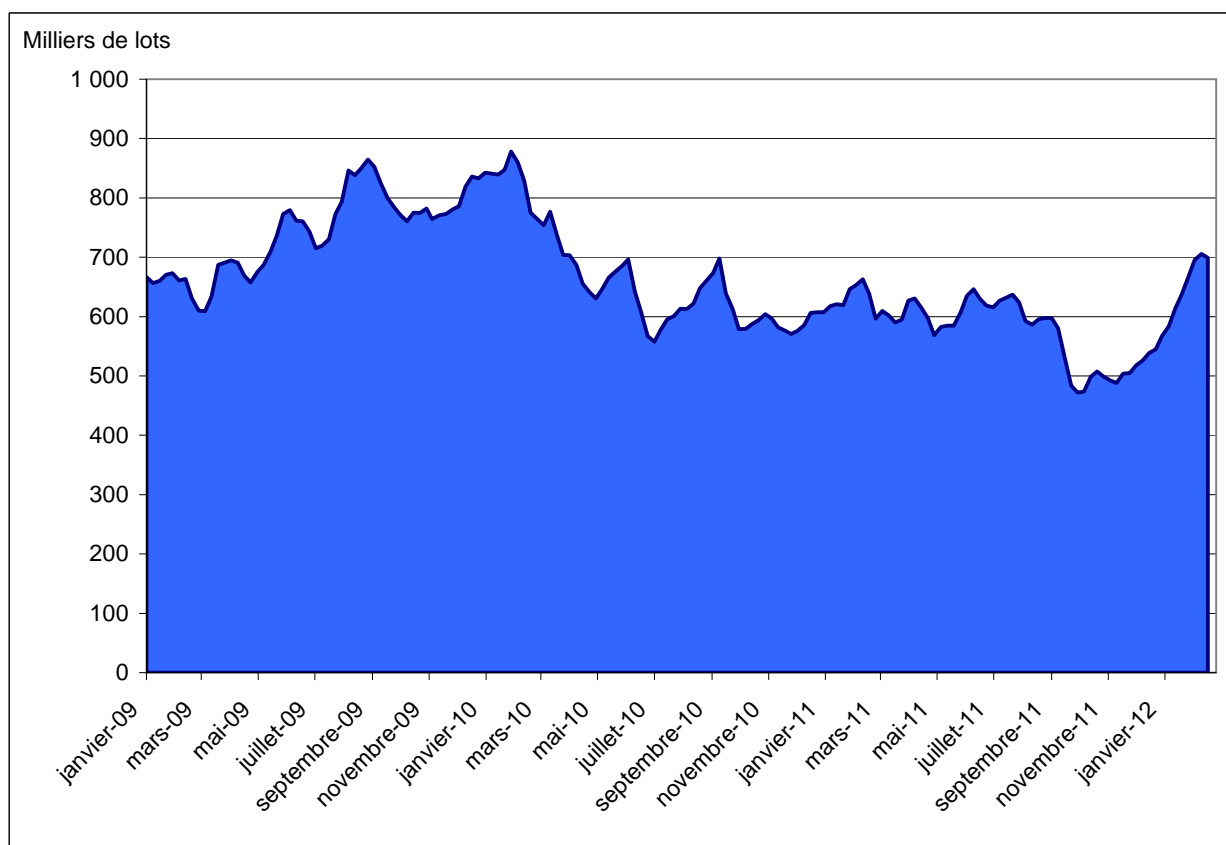

Source : CFTC.org

**Marché à terme de New - York (sucre brut) :**  
**Parts des opérateurs non commerciaux (positions nettes)**

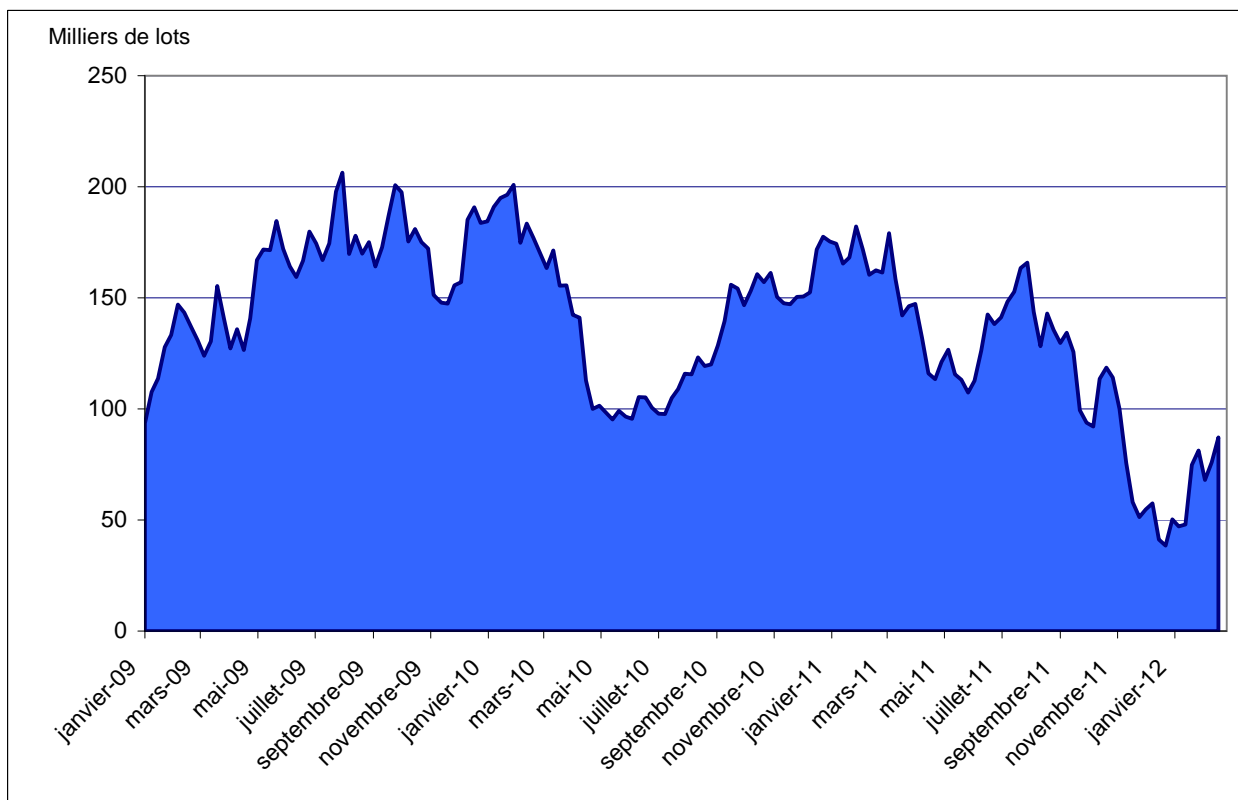

Source : CFTC.org

### Evolution de l'excédent / déficit mondial (en moyenne ISO et FO Licht )

en mt, valeur brut

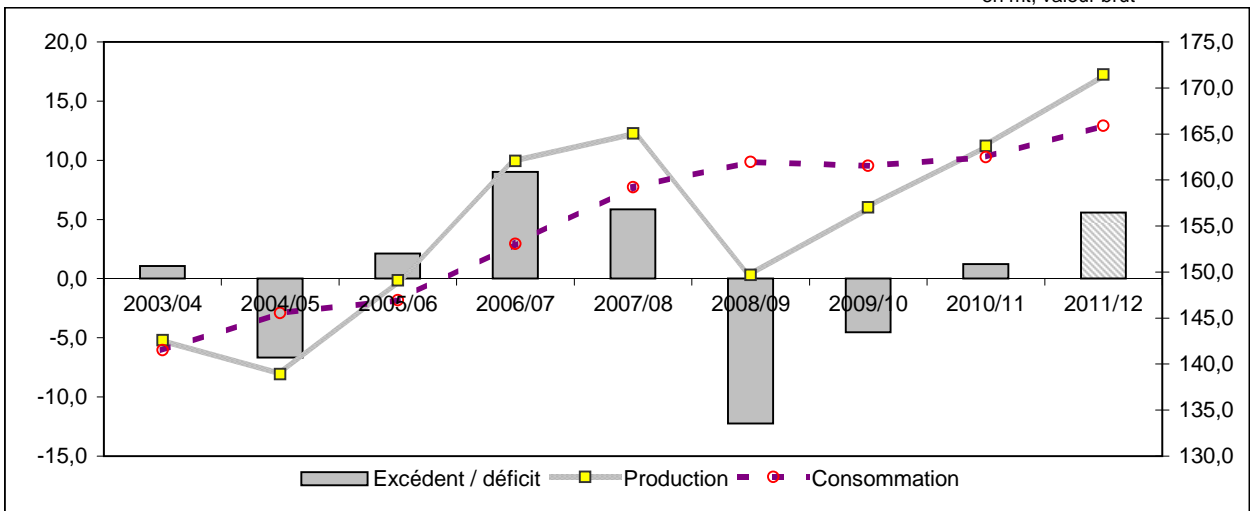

### Evolution récente de la production mondiale

en mt, valeur brut

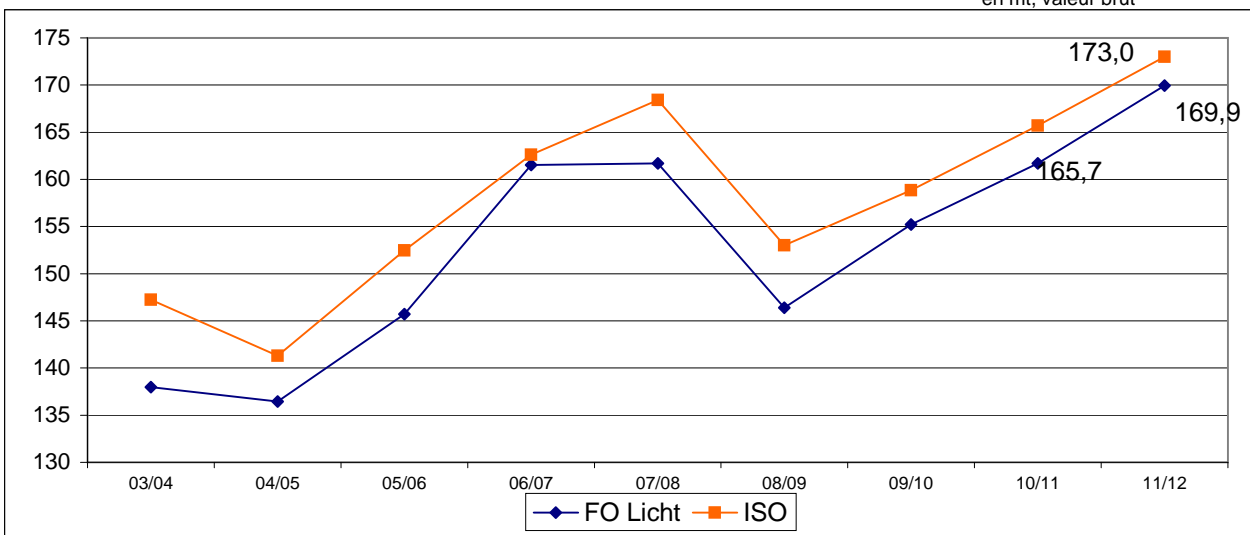

### Evolution récente de la consommation mondiale (en mt, valeur brut)

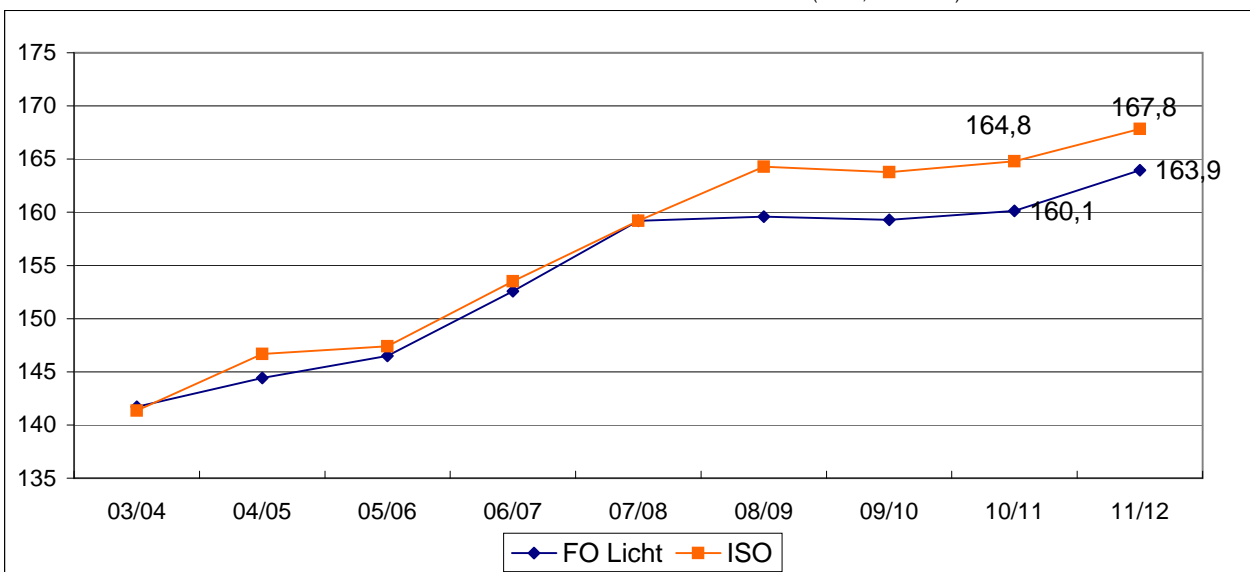

NB : L'ISO prend en compte, dans son estimation de la consommation, la différence entre les exportations et les importations mondiales. Cette estimation n'est donc pas tout à fait comparable avec celle de FO Licht. Ceci expliquant l'écart important entre les estimations de ces deux organismes.



## **II – La situation communautaire**

## Actualité communautaire

Février 2012

### ***Bilans***

#### Bilan provisoire 2010/11:

Pratiquement tous les postes du bilan du sucre du quota restent inchangés par rapport à notre précédent bulletin. Les importations de sucre en l'état ont cependant été revues en recul de 3,45 Mt à 3,3 Mt sur la base des certificats délivrés en 2010/11 susceptibles d'être utilisés en 2011/12 (estimation de 230 000 tonnes au titre des contingents exceptionnels). Le total des ressources pour le sucre du quota est de 18,471 Mt pour des utilisations de 17,03 Mt. Le stock de fin de campagne ressort à 1,45 Mt. Le bilan du sucre hors quota est inchangé.

#### Bilan prévisionnel 2011/12:

La production 2011/12 est revue à nouveau en sensible hausse à 18,41 Mt, et compte tenu du travail à façon, elle se répartirait entre 13,3 Mt pour le sucre du quota et 5,225 Mt pour le sucre hors quota. Le stock initial de sucre du quota est donc maintenant estimé à 1,45 Mt. Les importations de sucre en l'état restent estimées à 3,25 Mt. Les échanges de sucre relatifs aux produits transformés ont été reconduits à leur niveau de la campagne précédente. Seule l'estimation des exportations de sucre du quota ont été réévalués en hausse à 90 000 tonnes.

Au final, pour le bilan du sucre du quota, le total des ressources prévisionnelles s'élève à 18,932 Mt pour un total des utilisations de 17,18 Mt. Le stock théorique de fin de campagne ressort à 1,752 Mt.

Pour le bilan du sucre hors quota, les ressources s'élèvent à 5,235 Mt face à des utilisations estimées à 4,45 Mt, le report serait de 785 000 tonnes.

### ***Importations préférentielles de sucre***

Le total des certificats demandés et attribués au titre des importations préférentielles pour 2011/12 s'élève, au 29 février 2012, à 858 812,8 tonnes pour le sucre PMA et ACP et, à fin février 2012, à 932 697 tonnes pour les contingents CXL (660 001 tonnes) et Balkans (272 696 tonnes). Les certificats demandés au titre du contingent d'importation de sucre industriel s'élèvent à 13 980 tonnes.

### ***Stocks***

La dernière situation des stocks de sucre fournie par la Commission reste arrêtée au 1/12/2011 : ils s'élevaient à 9,543 Mt, contre 8,676 Mt un an plus tôt pour le sucre du quota, et à 603 000 tonnes contre 164 000 tonnes un an plus tôt pour le sucre hors quota.

## Règlements votés en comités de gestion

Février 2012

### Comité de gestion du 2 février :

- Aucun règlement voté.

### Comité de gestion du 16 février :

- Règlement concernant la date de communication des quantités de sucre reportées de la campagne de commercialisation 2011/12 sur 2012/13 à fixer au plus tard au 15 août 2012.

# BILAN COMMUNAUTAIRE DE SUCRE DANS L'UE

## Note méthodologique

Le bilan communautaire du sucre est un **bilan d'approvisionnement ou bilan de consommation**, conformément à l'article 22 du règlement 952/06. Cela signifie plus précisément qu'il recense sur une période donnée (campagne de 12 mois), l'ensemble des emplois d'un produit donné (en l'occurrence le sucre) et les ressources mobilisées pour équilibrer ces emplois.

Il répartit le sucre par campagne de consommation ou d'utilisation et non par campagne de production (notamment du fait de la présence de sucre produit lors de la campagne précédente dans les stocks initiaux).

La plupart des postes du bilan communautaire du sucre du quota comme du sucre hors-quota sont connus sur la base des déclarations des opérateurs (fabricants, utilisateurs de sucre, exportateurs et importateurs), à l'exception notable du poste 'Consommation intérieure' qui est estimé par différence avec les autres postes du bilan. Les données individuelles des opérateurs sont agrégées et communiquées par la Commission ou disponibles via la base communautaire du commerce extérieur (COMEXT).

En toute rigueur ce que l'on appelle consommation de sucre lors d'une campagne ne correspond pas à l'utilisation finale de ce sucre pour au moins deux raisons :

- les emplois de sucre décrivent les volumes de sucre **achetés** sur le marché intérieur par les industries utilisatrices ou bien exportés sur le reste de l'UE et les pays-tiers. Or il peut y avoir un décalage de plusieurs mois entre l'achat et/ou la livraison de sucre et son utilisation finale, par exemple pour le sucre industriel ; les quantités de sucre vendues et livrées ne correspondent donc pas obligatoirement aux quantités de sucre utilisées ou incorporées lors d'une campagne.
- le sucre alimentaire livré sur le marché intérieur n'est pas totalement consommé, au sens alimentaire du terme. Comme tout produit alimentaire, une partie de ce sucre fait l'objet de pertes ou de non consommation.

### I. Ressources

L'ensemble des **ressources** regroupe les stocks initiaux en début de campagne, la production fraîche de sucre de la campagne, les importations de sucre en l'état et dans les produits transformés :

1. **Stock initial** : par définition il est nul pour le sucre hors-quota ; pour le sucre du quota il s'agit du sucre de la campagne précédente non vendu au 30 septembre, propriété des fabricants, des raffineurs ou de la communauté (intervention publique). Le stock initial en début de campagne est égal au stock à la fin de la campagne précédente.
2. **Report de sucre** : ressource du bilan du sucre du quota, il correspond au sucre hors quota de la campagne précédente non vendu et qui devient le premier sucre du quota de la campagne en cours. Ce poste peut inclure le cas échéant les quantités de sucre du quota ayant fait l'objet d'une décision de **retrait** lors de la campagne précédente.
3. **Production fraîche** : il s'agit de la production fraîche, qui diffère de la production réglementaire. Cette dernière s'obtient en ajoutant à la production fraîche le report de sucre hors quota de la campagne précédente et en déduisant la quantité de sucre hors quota qui sera reportée sur la campagne suivante. Elle comprend en outre les sirops de sucre destinés à la production d'éthanol (calculé en équivalent sucre). La production fraîche est répartie entre quota et hors quota. La production disponible sous quota correspond au total de la production fraîche sous quota (c'est-à-dire le quota quand celui-ci est intégralement produit moins le report). La production hors quota s'obtient ensuite par différence entre la production fraîche de la campagne et la production fraîche sous quota. La production fraîche de sucre fait l'objet d'estimations jusqu'en décembre à partir des surfaces betteravières et d'une estimation des rendements moyens. En mars de l'année suivante, une fois la campagne de production achevée, les estimations de production sont remplacées par le chiffre issu de la déclaration provisoire des fabricants. Enfin en décembre est disponible le chiffre définitif de production, toujours sur la base des déclarations obligatoires des fabricants.
4. **Importations de sucre en l'état** : estimées en cours de campagne à la fois sur la base des contingents préférentiels, des certificats demandés et sur la base des statistiques douanières mensuelles.

5. **Importations de sucre dans les produits transformés** : estimées en cours de campagne sur la base des quantités importées lors la campagne précédente. Elles regroupent en leur affectant un coefficient de teneur en sucre (fixé par la Commission) les importations de produits contenant du sucre. Elles sont ensuite définitivement fixées sur la base des données enregistrées par les services douaniers des différents Etats membres.

## **II . Emplois :**

Les ressources précédentes permettent d'équilibrer les emplois (consommation) suivants : les exportations vers les pays tiers (sucre en l'état et dans les produits transformés), les stocks de fin de campagne, le report de sucre hors quota, et les livraisons sur le marché intérieur

1. **Livraisons sur le marché intérieur** : elles comprennent le sucre destiné à la consommation humaine, le sucre hors quota destiné aux utilisations non alimentaires et à la production d'alcool
- 1.1 **Sucre alimentaire** : désigne le sucre du quota livré comme sucre alimentaire. En toute rigueur, il correspond aux ventes de sucre destiné à la consommation alimentaire et diffère de celle-ci par le fait qu'une partie du sucre alimentaire vendu n'est pas consommé (pertes). C'est le seul poste qui ne fait l'objet d'aucune déclaration. Estimé en cours de campagne, en général sur la base de la précédente campagne, il est ensuite obtenu par différence entre l'ensemble des ressources de sucre du quota et les utilisations connues de sucre du quota (les exportations et le stock final). Il prend en compte le sucre de bouche et le sucre incorporé dans les produits transformés, les ventes aux ménages et aux collectivités.
- 1.2 **Industries chimiques et pharmaceutiques** : volumes de sucre hors-quota livré comme sucre industriel aux industries chimiques, pharmaceutiques et de la levure. Il s'agit bien des quantités de sucre livrées et non des quantités de sucre utilisées par ces industries. Ce poste est estimé en cours de campagne sur la base de la campagne précédente, et ajusté ensuite sur les bilans provisoires puis définitifs fournis par la Commission. La période de référence est une campagne de 14 mois, du 1<sup>er</sup> Octobre de l'année n au 30 novembre de l'année n+1.
- 1.3 **Producteurs d'alcool** : volumes de sucre (sirops) livrés en distilleries pour la production d'alcool (dont alcool carburant).
2. **Exportations de sucre en l'état** : estimées en cours de campagne sur la base des certificats demandés (quota et hors quota), voire du niveau des exportations de la campagne précédente, elles sont ensuite définitivement fixées sur la base des données enregistrées par les services douaniers des différents Etats membres.
3. **Exportations de sucre dans les produits transformés** : estimées en cours de campagne sur la base des quantités exportées lors la campagne précédente. Elles regroupent en leur affectant un coefficient de teneur en sucre les exportations de produits contenant du sucre. Elles sont ensuite définitivement fixées sur la base des données enregistrées par les services douaniers des différents Etats membres.

## **III . Stocks fin de campagne :**

- Stock de fin de campagne : défini pour le sucre du quota, il est estimé en cours de campagne, et définitivement fixé lors de la campagne suivante sur la base des déclarations des fabricants
- Report : estimé en cours de campagne, il fait l'objet d'une déclaration de la part des fabricants au plus tard le 15 avril de la campagne. Le report communautaire peut donc être connu dans les mois suivants.

**BILANS COMMUNAUTAIRES DE SUCRE DANS L'UE-27 de 2009/10 à 2011/12**

(en 1 000 tonnes, valeur blanc)

	2009/10		2010/11 (1)		2011/12 (2)	
	Quota	Hors Quota	Quota	Hors Quota	Quota	Hors Quota
<b>I - RESSOURCES</b>						
1 - Stocks au 1er octobre	<b>1 599</b>	<b>0</b>	<b>995</b>	<b>0</b>	<b>1 446</b>	<b>0</b>
- libres	1 564	0	995	0	1 446	0
- intervention	35	0	0	0	0	0
2 - Report / Retrait	413		564		122	
3 - Production "fraîche"	12 863	4 642	12 582	2 848	13 183	5 225
4 - Importations des pays tiers de sucre en l'état	2 501	8	3 300	54	3 250	10
5 - Importations des pays tiers de sucre sous forme de produits transformés	500		530		530	
6 - Revente de sucre hors quota			500		400	
<b>TOTAL DES RESSOURCES</b>	<b>17 875</b>	<b>4 650</b>	<b>18 471</b>	<b>2 902</b>	<b>18 932</b>	<b>5 235</b>
<b>II - EMPLOIS</b>						
1 - Livraisons marché intérieur	15 762	2 032	15 840	1 599	15 950	2 000
1.1 Sucre alimentaire	15 762		15 840		15 950	
1.2 Sucre pour industrie chimique		686		650		650
1.3 Sucre pour éthanol		1 346		949		1 350
2 - Exportations sur pays tiers de sucre en l'état	100	2 053	45	680	90	2 050
3 - Exportations de sucre sous forme de produits transformés	1 018		1 140		1 140	
4 - Revente de sucre hors quota				500		400
<b>TOTAL DES EMPLOIS</b>	<b>16 880</b>	<b>4 085</b>	<b>17 025</b>	<b>2 779</b>	<b>17 180</b>	<b>4 450</b>
<b>III - STOCKS AU 30 SEPTEMBRE</b>						
- libres	995		1 446		1 752	
- intervention	0		0		0	
- retrait						
- report	0	564	0	122	0	785
<b>TOTAL STOCKS AU 30/09</b>	<b>995</b>	<b>564</b>	<b>1 446</b>	<b>122</b>	<b>1 752</b>	<b>785</b>

Sources : CE, COMEXT, FranceAgriMer - mars 2012

1- Bilan provisoire UE 27

2- Bilan prévisionnel UE 27

**EVOLUTION DES SURFACES BETTERAVIERES DANS L'UE DE 1995/96 A 2011/12 \***

	ALL	AUT	DK	ESP (1)	FIN	FRA	GR	ITA	PB	POR	RU	SUE	UEBL	HON	LET	LIT	POL	R. TCH	SLQ	SLN	BG	RO	TOTAL
1995/96	518	52	67	170	34	430	42	267	116	1	171	57	104	-	-	-	-	-	-	-	-	-	2 064
1996/97	514	52	68	159	34	422	40	234	116	1	173	59	103	-	-	-	-	-	-	-	-	-	2 009
1997/98	504	51	67	155	34	421	53	284	114	3	170	59	102	-	-	-	-	-	-	-	-	-	2 050
1998/99	501	49	66	153	34	412	37	275	112	3	164	59	98	-	-	-	-	-	-	-	-	-	1 996
1999/00	489	47	64	135	34	393	40	274	120	8	160	59	104	-	-	-	-	-	-	-	-	-	1 960
2000/01	451	43	59	130	32	361	50	249	112	8	146	55	95	-	-	-	-	-	-	-	-	-	1 823
2001/02	448	45	56	114	31	386	43	222	109	5	151	54	96	-	-	-	-	-	-	-	-	-	1 791
2002/03	459	44	55	114	32	409	42	246	109	9	148	54	98	-	-	-	-	-	-	-	-	-	1 850
2003/04	445	43	50	100	29	361	41	215	106	7	136	50	92	48	14	26	286	76	32	5	-	-	2 193
2004/05	441	45	48	107	30	348	33	186	99	8	133	47	90	67	14	25	298	70	35	6	-	-	2 161
2005/06	428	44	47	104	31	343	42	249	99	8	126	49	87	61	14	22	278	69	33	8	-	-	2 173
2006/07	353	40	41	101	25	366	26	94	84	4	106	45	80	48	11	18	241	56	28	7	-	-	1 774
2007/08	391	42	39	60	16	353	14	86	82	1	106	41	85	38	-	17	228	54	19	-	2	23	1 698
2008/09	370	43	36	51	14	316	14	61	71	0	101	37	64	17	-	9	177	50	11	-	-	20	1 462
2009/10	380	44	34	51	15	345	22	62	73	0	102	39	64	14	-	15	191	53	16	-	-	21	1 541
2010/11	362	45	39	47	15	342	14	63	71	0	104	39	59	14	-	15	197	54	18	-	-	23	1 521
2011/12	396	47	40	46	15	359	6	54	73	0	99	40	64	13	-	17	197	58	18	-	-	19	1 561
2011/12 / 2010/11	+ 9,4 %	+ 4,7 %	+ 2,3 %	- 2,1 %	=	+ 5,0 %	- 57,1 %	- 14,3 %	+ 2,8 %	-	- 4,8 %	+ 2,6 %	+ 9,0 %	- 5,1 %	-	+ 13,3 %	=	+ 7,4 %	=	-	-	- 18,5 %	+ 2,7 %

(1) Y compris les surfaces de betteraves destinées au Portugal (7 000 ha en 1997/98 ; 5 000 ha en 1998/99 ; 2 000 ha en 1999/00)

\* Hors betteraves jus vert.

**EVOLUTION DES RENDEMENTS EN SUCRE DE BETTERAVE DANS L'UE DE 1995/96 A 2011/12**

(en t/ha)

	ALL	AUT	DK	ESP	FIN	FRA	GR	ITA	PB	POR	RU	SUE	UEBL	HON	LET	LIT	POL	R. TCH	SLQ	SLN	BG	RO	TOTAL	
1995/96	7,35	8,06	6,45	6,44	4,74	9,77	6,83	5,58	8,52	-	7,11	6,25	8,54	-	-	-	-	-	-	-	-	-	-	7,54
1996/97	8,14	9,04	7,41	7,52	3,85	9,90	6,63	6,14	8,92	-	8,50	6,75	9,25	-	-	-	-	-	-	-	-	-	-	8,19
1997/98	7,98	9,02	8,03	7,32	5,24	11,22	6,87	6,12	8,95	6,33	9,34	6,71	9,98	-	-	-	-	-	-	-	-	-	-	8,52
1998/99	8,02	9,51	8,05	7,51	3,53	10,35	5,38	5,80	7,37	8,67	8,79	6,76	8,10	-	-	-	-	-	-	-	-	-	-	8,06
1999/00	8,96	10,15	8,64	8,13	4,88	11,51	5,80	6,22	9,31	7,50	9,66	7,29	10,49	-	-	-	-	-	-	-	-	-	-	8,98
2000/01	9,67	9,00	9,03	8,45	4,81	11,73	7,36	6,23	9,49	7,13	9,08	7,49	9,92	-	-	-	-	-	-	-	-	-	-	9,16
2001/02	8,31	8,87	8,55	8,25	4,71	9,43	7,30	5,78	8,74	6,40	8,10	7,44	8,75	-	-	-	-	-	-	-	-	-	-	8,15
2002/03	8,77	9,84	9,38	10,51	5,09	11,48	7,05	5,73	9,39	8,67	9,62	8,00	10,40	-	-	-	-	-	-	-	-	-	-	9,14
2003/04	8,49	8,98	9,84	9,14	4,69	10,89	5,00	4,19	10,15	8,57	10,06	8,32	11,18	10,40	4,79	5,12	7,00	7,36	7,28	7,60	-	-	-	6,79
2004/05	9,83	10,18	9,83	9,87	4,97	11,91	7,88	6,23	10,47	9,30	10,45	7,91	11,01	7,45	4,79	5,32	6,71	7,99	6,66	6,33	-	-	-	9,26
2005/06	9,43	10,59	10,11	10,39	5,77	12,10	7,38	7,16	9,86	9,63	10,64	8,29	10,63	8,08	5,07	5,68	7,36	8,10	7,97	7,50	-	-	-	9,21
2006/07	9,22	9,60	9,15	10,63	5,18	11,80	6,52	6,99	10,77	10,20	10,92	6,93	10,69	7,36	3,95	5,37	7,08	8,35	7,33	6,21	-	-	-	9,24
2007/08	10,00	8,60	9,70	11,80	6,30	12,60	5,60	9,00	10,80	10,10	9,90	8,70	10,30	6,90	-	7,40	8,40	6,60	7,10	-	2,10	4,10	-	9,90
2008/09	9,85	9,50	11,03	11,80	5,10	12,97	5,60	8,10	12,10	-	11,80	8,90	11,28	6,40	-	7,61	7,26	8,30	10,50	-	-	-	5,65	10,30
2009/10	11,70	8,70	11,70	11,70	5,90	13,54	7,20	8,21	13,70	-	12,60	10,10	13,30	9,20	-	7,54	8,62	8,90	10,20	-	-	-	7,30	11,19
2010/11	9,60	9,88	11,60	11,30	5,60	12,40	7,40	8,80	12,30	-	9,60	8,10	11,74	8,80	-	6,16	7,40	8,50	8,00	-	-	-	5,31	9,98
2011/12 *	11,75	11,40	11,80	11,80	5,90	13,30	6,40	8,32	13,90	-	12,77	9,75	13,40	9,30	-	7,48	8,68	8,98	10,30	-	-	-	7,40	11,70
Moy. 01/02 à 05/06	8,96	9,69	9,54	9,63	5,05	11,16	6,92	5,82	9,72	8,51	9,77	7,99	10,39	8,64	4,88	5,37	7,02	7,81	7,30	7,14	-	-	-	8,51
Moy. 06/07 à 10/11	10,07	9,26	10,64	11,45	5,62	12,66	6,46	8,22	11,93	10,15	10,96	8,55	11,46	7,73	3,95	6,82	7,75	8,13	8,63	6,21	2,10	5,59	-	10,12

\* Données prévisionnelles

Sources : CE et FranceAgriMer - janvier 2012

**Quotas sucre de 2007/08 à 2010/11**

(en 1 000 tonnes, valeur blanc)

	ALL	AUT	DK	ESP	FIN	FRA *	GRE	ITA	PB	POR	RU	SUE	UEBL	HON	LIT	POL	R. TCH	SLQ	RO	UE 25 /27
<b>2007/08</b>																				
Quotas de base	3 655,46	405,81	420,75	903,84	146,09	4 120,69	317,50	778,70	876,56	44,45	1 221,47	325,70	862,08	406,68	103,01	1 771,39	469,30	210,16	109,16	17 273,03
Quotas additionnels / transitoires	-	-	31,72	-	-	-	-	110,21	54,88	-	-	17,72	20,22	-	8,00	1,09	5,63	5,87	-	255,34
Abandons de quotas	-	-	-	16,68	56,09	-	158,80	24,86	-	19,50	-	-	-	108,09	-	-	102,47	70,13	-	676,10
<b>Total</b>	<b>3 655,46</b>	<b>405,81</b>	<b>452,47</b>	<b>887,17</b>	<b>90,00</b>	<b>4 120,69</b>	<b>158,70</b>	<b>864,05</b>	<b>931,44</b>	<b>24,95</b>	<b>1 221,47</b>	<b>343,42</b>	<b>882,30</b>	<b>298,59</b>	<b>111,01</b>	<b>1 772,48</b>	<b>372,46</b>	<b>145,90</b>	<b>109,16</b>	<b>16 852,27</b>
Total 2007/08 / Total 2006/07	0%	0%	8%	-2%	-38%	0%	-50%	11%	6%	-44%	0%	5%	2%	-27%	8%	0%	-21%	-31%	-	-2%
<b>2008/09</b>																				
Quotas de base	3 655,46	405,81	452,47	887,17	90,00	4 120,69	158,70	753,84	931,44	24,95	1 221,47	343,42	882,30	298,59	111,01	1 772,48	372,46	145,90	109,16	16 742,06
Abandons de quotas	757,20	54,79	80,08	256,58	9,00	683,66	-	245,47	126,55	15,00	165,00	50,23	206,07	193,17	20,76	366,87	-	33,58	4,48	3 273,22
<b>Total</b>	<b>2 898,26</b>	<b>351,03</b>	<b>372,38</b>	<b>630,59</b>	<b>81,00</b>	<b>3 437,03</b>	<b>158,70</b>	<b>508,38</b>	<b>804,89</b>	<b>9,95</b>	<b>1 056,47</b>	<b>293,19</b>	<b>676,24</b>	<b>105,42</b>	<b>90,25</b>	<b>1 405,61</b>	<b>372,46</b>	<b>112,32</b>	<b>104,69</b>	<b>13 468,84</b>
Total 2008/09 / Total 2007/08	-21%	-14%	-18%	-29%	-10%	-17%	0%	-41%	-14%	-60%	-14%	-15%	-23%	-65%	-19%	-21%	0%	-23%	-4%	-20%
<b>2009/10</b>																				
Quotas de base	2 898,26	351,03	372,38	630,59	81,00	3 437,03	158,70	508,38	804,89	9,95	1 056,47	293,19	676,24	105,42	90,25	1 405,61	372,46	112,32	104,69	13 468,84
Abandons de quotas				132,11																132,11
<b>Total</b>	<b>2 898,26</b>	<b>351,03</b>	<b>372,38</b>	<b>498,48</b>	<b>81,00</b>	<b>3 437,03</b>	<b>158,70</b>	<b>508,38</b>	<b>804,89</b>	<b>9,95</b>	<b>1 056,47</b>	<b>293,19</b>	<b>676,24</b>	<b>105,42</b>	<b>90,25</b>	<b>1 405,61</b>	<b>372,46</b>	<b>112,32</b>	<b>104,69</b>	<b>13 336,73</b>
Total 2009/10 / Total 2008/09	0%	0%	0%	-21%	0%	0%	0%	0%	0%	0%	0%	0%	0%	0%	0%	0%	0%	0%	0%	-1%
<b>2010/11 et suivantes</b>																				
Quotas de base	2 898,26	351,03	372,38	498,48	81,00	3 437,03	158,70	508,38	804,89	9,95	1 056,47	293,19	676,24	105,42	90,25	1 405,61	372,46	112,32	104,69	13 336,74
<b>Total</b>	<b>2 898,26</b>	<b>351,03</b>	<b>372,38</b>	<b>498,48</b>	<b>81,00</b>	<b>3 437,03</b>	<b>158,70</b>	<b>508,38</b>	<b>804,89</b>	<b>9,95</b>	<b>1 056,47</b>	<b>293,19</b>	<b>676,24</b>	<b>105,42</b>	<b>90,25</b>	<b>1 405,61</b>	<b>372,46</b>	<b>112,32</b>	<b>104,69</b>	<b>13 336,74</b>

\* Dont DOM - 432 220 tonnes en 2010/11, 480 244 tonnes avant 2010/11

Source : CE et FranceAgriMer



**PRODUCTION DE SUCRE DANS L'UE de 2009/10 à 2011/12**

(en 1 000 tonnes, valeur blanc)

	ALL	AUT	DK	ESP	FIN	FRA	GRE	ITA	PB	POR	RU	SUE	UEBL	HON	LIT	POL	R. TCH	SLQ	RO	UE 25/27
<b>2009/10</b>																				
1. Production "fraîche" (1 000 t de sucre blanc)						0														
a) de betteraves	4 224	361	445	550	88	4 460	172	509	993	-	1 308	403	843	125	113	1 646	479	161	146	17 027
b) de cannes	-	-	-	-	-	449	-	-	-	1	-	-	-	-	-	-	-	-	-	450
c) de mélasses	8	20	-	-	-	-	-	-	-	-	-	-	-	-	-	-	-	-	-	28
TOTAL	4 232	381	445	550	88	4 910	172	509	993	1	1 308	403	843	125	113	1 646	479	161	146	17 505
(2009/10 / 2008/09)	14%	-7%	11%	-11%	21%	11%	8%	2%	13%	-32%	9%	19%	14%	16%	39%	22%	13%	28%	23%	12%
2. Reports de 2008/09	116	6	1	8	0	43	0	15	1	0	158	8	49	0	0	0	3	3	1	414
3. Production (1+ 2)	4 349	387	446	558	88	4 952	172	524	994	1	1 466	411	892	125	113	1 646	482	164	147	17 918
4. Répartition de la production (1 000 t)																				
a) Production sous Quota	2 898	351	372	498	81	3 387	159	508	805	1	1 056	293	676	105	90	1 406	372	112	105	13 276
b) Hors Quota	1 450	36	74	60	7	1 566	13	16	189	0	410	118	216	20	23	241	110	52	43	4 642
<b>2010/11</b>																				
1. Production "fraîche" (1 000 t de sucre blanc)						0														
a) de betteraves	3 469	444	453	527	81	4 225	142	555	873	-	995	315	689	121	92	1 466	459	141	124	15 171
b) de cannes	-	-	-	-	-	258	-	-	-	1	-	-	-	-	-	-	-	-	-	258
c) de mélasses	-	-	-	-	-	-	-	-	-	-	-	-	-	-	-	-	-	-	-	0
TOTAL	3 469	444	453	527	81	4 483	142	555	873	1	995	315	689	121	92	1 466	459	141	124	15 429
(2010/11 / 2009/10)	-22%	14%	2%	-4%	-9%	-10%	-21%	8%	-14%	30%	-31%	-28%	-22%	-4%	-22%	-12%	-4%	-14%	-18%	-13%
2. Reports de 2009/10	229	0	5	12	6	24	13	16	20	-	146	19	66	-	0	0	4	-	3	565
3. Production (1+ 2)	3 698	444	459	540	86	4 507	155	571	893	1	1 141	335	755	121	92	1 466	463	141	127	15 994
4. Répartition de la production (1 000 t)																				
a) Production sous Quota	2 898	351	372	498	81	3 262	155	508	805	1	1 056	293	676	105	90	1 406	372	112	101	13 146
b) Hors Quota	800	93	86	41	5	1 245	0	63	88	0	84	41	79	15	2	60	91	28	25	2 848
<b>2011/12</b>																				
1. Production "fraîche" (1 000 t de sucre blanc)						0														
a) de betteraves	4 653	532	472	536	86	4 775	159	450	1 006	-	1 264	390	864	124	127	1 711	521	182	138	17 988
b) de cannes	-	-	-	-	-	420	-	-	-	1	-	-	-	-	-	-	-	-	-	421
c) de mélasses	-	-	-	-	-	-	-	-	-	-	-	-	-	-	-	-	-	-	-	0
TOTAL	4 653	532	472	536	86	5 195	159	450	1 006	1	1 264	390	864	124	127	1 711	521	182	138	18 409
(2011/12 / 2010/11)	25%	17%	4%	2%	6%	14%	10%	-23%	13%	-1%	21%	19%	20%	3%	27%	14%	12%	23%	10%	16%
2. Reports de 2010/11	45	0	0	9	4	11	0	49	0	-	0	3	0	-	0	0	0	-	0	122
3. Production (1+ 2)	4 698	532	472	545	90	5 206	159	499	1 006	1	1 264	393	864	124	127	1 711	521	182	138	18 531
4. Répartition de la production (1 000 t)																				
a) Production sous Quota	2 898	351	372	498	81	3 425	159	499	805	1	1 056	293	676	105	90	1 406	372	112	105	13 306
b) Hors Quota	1 800	181	100	46	9	1 781	0	0	201	0	207	99	187	19	37	305	149	70	33	5 225

Source : CE et FranceAgriMer - février 2012

**Prix moyens du sucre blanc communautaire  
jusqu'en janvier 2012**

*Règlement 318/06 et 952/06*

Prix de vente moyen		
	Sucre du quota €/t	Sucre industriel €/t
juillet-08	598	263
août-08	601	263
septembre-08	595	267
octobre-08	578	270
novembre-08	574	276
décembre-08	574	285
janvier-09	564	292
février-09	551	311
mars-09	567	294
avril-09	564	295
mai-09	566	306
juin-09	563	312
juillet-09	562	305
août-09	561	300
septembre-09	555	333
octobre-09	499	283
novembre-09	493	337
décembre-09	495	315
janvier-10	479	320
février-10	474	349
mars-10	477	350
avril-10	477	338
mai-10	479	313
juin-10	476	338
juillet-10	478	310
août-10	479	320
septembre-10	485	319
octobre-10	485	319
novembre-10	486	326
décembre-10	486	343
janvier-11	498	324
février-11	505	332
mars-11	517	339
avril-11	529	325
mai-11	536	342
juin-11	538	344
juillet-11	548	364
août-11	564	352
septembre-11	572	375
octobre-11	634	382
novembre-11	645	389
décembre-11	654	389
janvier-12	683	385

Prix de référence	
	Sucre du quota €/t
1er juillet 2006	631,9
1er octobre 2008	541,5
1er octobre 2009	404,4

Source : Commission européenne

Evolution des prix moyens du sucre blanc communautaire  
d'octobre 2006 à janvier 2012 (en €/t)

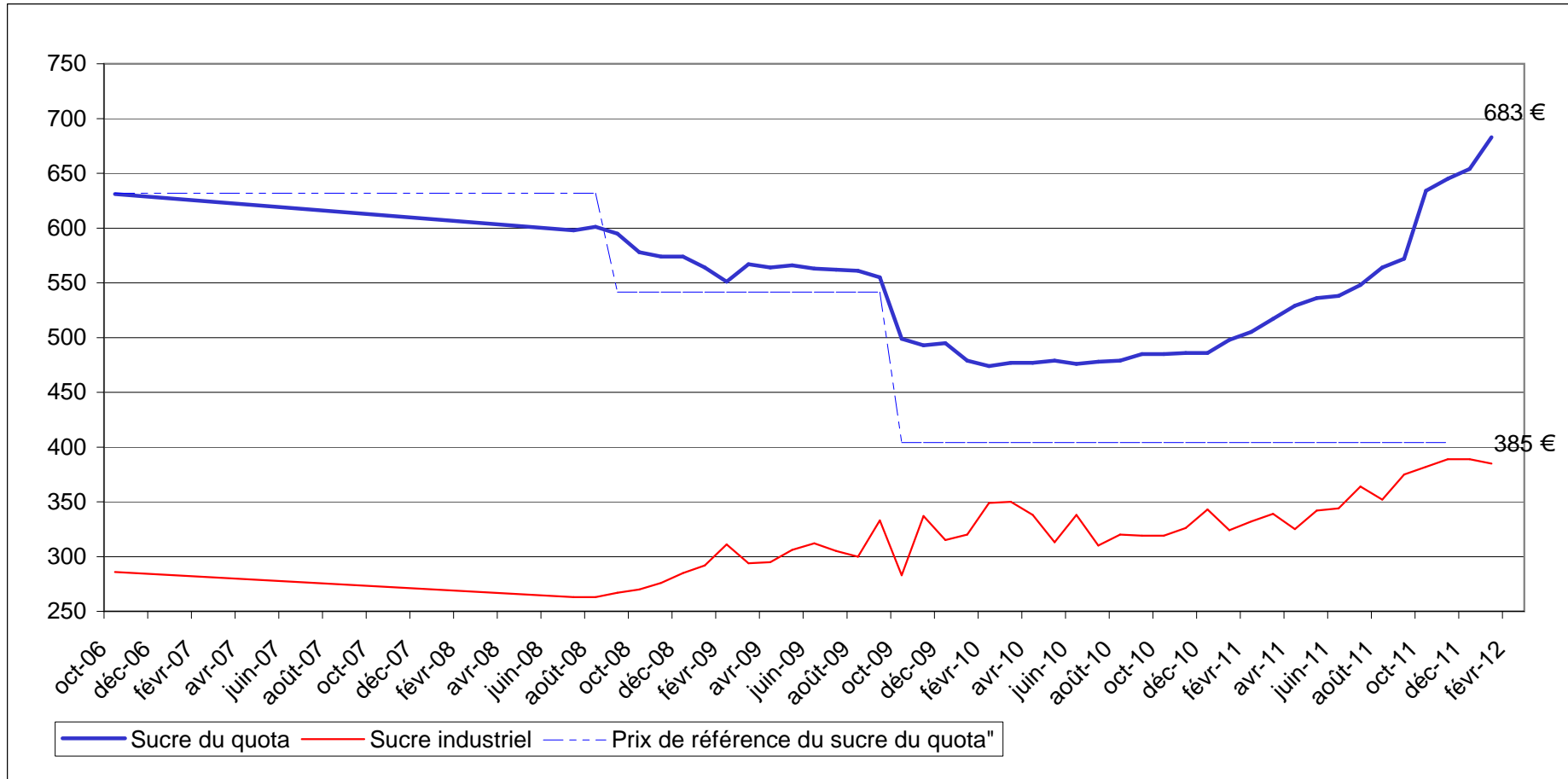

Source : CE

### **III – La situation française**

# BILAN FRANCAIS

## Note méthodologique

Le bilan français du sucre est, à l'instar du bilan communautaire, un **bilan d'approvisionnement ou bilan de consommation**, conformément à l'article 22 du règlement 952/06. Les remarques méthodologiques apportées en pages 20 et 21 de ce bulletin sont également vrais pour le bilan français. Il recense sur une période donnée (campagne de 12 mois), l'ensemble des emplois d'un produit donné (en l'occurrence le sucre) et les ressources mobilisées pour équilibrer ces emplois.

Il répartit le sucre par campagne de consommation ou d'utilisation et non par campagne de production (notamment du fait de la présence de sucre produit lors de la campagne précédente dans les stocks initiaux).

La plupart des postes du bilan français du sucre du quota comme du sucre hors-quota sont connus sur la base des déclarations des opérateurs (fabricants, utilisateurs de sucre, exportateurs et importateurs) et des services douaniers, à l'exception notable du poste 'Consommation intérieure' qui est estimé par différence avec les autres postes du bilan.

En toute rigueur ce que l'on appelle consommation de sucre lors d'une campagne ne correspond pas à l'utilisation finale de ce sucre pour au moins deux raisons :

- les emplois de sucre décrivent les volumes de sucre **achetés** sur le marché intérieur par les industries utilisatrices ou bien exportés sur le reste de l'UE et les pays-tiers. Or il peut y avoir un décalage de plusieurs mois entre l'achat et/ou la livraison de sucre et son utilisation finale, par exemple pour le sucre industriel ; les quantités de sucre vendues et livrées ne correspondent donc pas obligatoirement aux quantités de sucre utilisées ou incorporées lors d'une campagne.
- le sucre alimentaire livré sur le marché intérieur n'est pas totalement consommé, au sens alimentaire du terme. Comme tout produit alimentaire, une partie de ce sucre fait l'objet de pertes ou de non consommation.

### I. Ressources

L'ensemble des **ressources** regroupe les stocks initiaux en début de campagne, la production disponible de sucre de la campagne, les importations de sucre en l'état et dans les produits transformés :

1. **Stock initial** : par définition il est nul pour le sucre hors-quota ; pour le sucre du quota il s'agit du sucre de la campagne précédente non vendu au 30 septembre, propriété des fabricants, des raffineurs ou des sucres détenus à l'intervention publique en France. Le stock initial en début de campagne est égal au stock à la fin de la campagne précédente.
2. **Report de sucre** : ressource du bilan du sucre du quota, il correspond au sucre hors quota de la campagne précédente non vendu et qui devient le premier sucre du quota de la campagne en cours. Ce poste peut inclure le cas échéant les quantités de sucre du quota ayant fait l'objet d'une décision de **retrait** lors de la campagne précédente.
3. **Production fraîche** : il s'agit de la production fraîche, qui diffère de la production réglementaire. Cette dernière s'obtient en ajoutant à la production fraîche le report de sucre hors quota de la campagne précédente et en déduisant la quantité de sucre hors quota qui sera reportée sur la campagne suivante. Elle comprend en outre les sirops de sucre destinés à la production d'éthanol (calculé en équivalent sucre). La production fraîche est répartie entre quota et hors quota. La production disponible sous quota correspond au total de la production fraîche sous quota (c'est-à-dire le quota quand celui-ci est intégralement produit moins le report). La production hors quota s'obtient ensuite par différence entre la production fraîche de la campagne et la production fraîche sous quota. La production fraîche de sucre fait l'objet d'estimations jusqu'en décembre à partir des surfaces betteravières et d'une estimation des rendements moyens. En mars de l'année suivante, une fois la campagne de production achevée, les estimations de production sont remplacées par le chiffre issu de la déclaration provisoire des fabricants. Enfin, en décembre, est disponible le chiffre définitif de production, toujours sur la base des déclarations obligatoires des fabricants.
4. **Importations de sucre en l'état** : estimées en cours de campagne à la fois sur la base des contingents préférentiels, des certificats demandés et sur la base des statistiques douanières mensuelles.

5. **Importations de sucre dans les produits transformés** : estimées en cours de campagne sur la base des quantités importées lors la campagne précédente. Elles regroupent en leur affectant un coefficient de teneur en sucre (fixé par la Commission) les importations de produits contenant du sucre. Elles sont ensuite définitivement fixées sur la base des données enregistrées par les services douaniers.

## **II . Emplois :**

Les ressources précédentes permettent d'équilibrer les emplois (consommation) suivants : les exportations vers pays tiers (sucre en l'état et dans les produits transformés), les stocks de fin de campagne, le report de sucre hors quota, et les livraisons sur le marché intérieur

1. **Livraisons sur le marché intérieur** : elles comprennent le sucre destiné à la consommation humaine, le sucre hors quota destiné aux utilisations non alimentaires et à la production d'alcool

**Sucre alimentaire** : désigne le sucre du quota livré comme sucre alimentaire. En toute rigueur, il correspond aux ventes de sucre destiné à la consommation alimentaire et diffère de celle-ci par le fait qu'une partie du sucre alimentaire vendu n'est pas consommé (pertes). C'est le seul poste qui ne fait l'objet d'aucune déclaration. Estimé en cours de campagne, en général sur la base de la précédente campagne, il est ensuite obtenu par différence entre l'ensemble des ressources de sucre du quota et les utilisations connues de sucre du quota (les exportations et le stock final). Il prend en compte le sucre de bouche et le sucre incorporé dans les produits transformés, les ventes aux ménages et aux collectivités,

- 1.1 **Industries chimiques et pharmaceutiques** : volumes de sucre hors-quota livré comme sucre industriel aux industries chimiques, pharmaceutiques et de la levure. Il s'agit bien des quantités de sucre livrées et non des quantités de sucre utilisées par ces industries. Ce poste est estimé en cours de campagne sur la base des déclarations mensuelles de livraisons de sucre industriel par les fabricants. La période de référence est une campagne de 14 mois, du 1<sup>er</sup> Octobre de l'année n au 30 novembre de l'année n+1.

- 1.2 **Producteurs d'alcool** : volumes de sucre (sirops) livrés en distilleries pour la production d'alcool (dont alcool carburant)

2. **Exportations vers pays tiers et livraisons vers l'UE de sucre en l'état** : estimées en cours de campagne sur la base des certificats demandés (quota et hors quota), voire du niveau des exportations de la campagne précédente, elles sont ensuite estimées sur la base des données enregistrées par les services douaniers (données mises à jour et définitivement fixées au bout de 12 mois). S'agissant des RUP (régions ultra périphériques de l'Europe), les quantités livrées font l'objet d'une déclaration et portent sur une période de référence allant du 1<sup>er</sup> Octobre de l'année n au 31 décembre de l'année n+1.

3. **Exportations de sucre dans les produits transformés** : estimées en cours de campagne sur la base des quantités exportées lors la campagne précédente. Elles regroupent en leur affectant un coefficient de teneur en sucre les exportations de produits contenant du sucre. Elles sont ensuite estimées sur la base des données enregistrées par les services douaniers (données mises à jour et définitivement fixées au bout de 12 mois).

## **III . Stocks fin de campagne :**

- Stock de fin de campagne : défini pour le sucre du quota, il est estimé en cours de campagne, et définitivement fixé lors de la campagne suivante sur la base des déclarations des fabricants
- Report : estimé en cours de campagne, il fait l'objet d'une déclaration de la part des fabricants au plus tard le 15 avril de la campagne. Le report peut donc être connu dans les mois suivants.

**BILANS FRANCAIS DE SUCRE**

(en 1 000 tonnes, valeur blanc)

	2009/10 (Octobre- Septembre) (1)			2010/11 (Octobre- Septembre) (1) Provisoire			2011/12 (Octobre- Septembre) (1) Prévisionnel		
	Quota	Hors quota	Total	Quota	Hors quota	Total	Quota	Hors quota	Total
<b>I - RESSOURCES</b>									
<b>1 - Stocks au 1<sup>er</sup> octobre</b>	<b>253</b>	<b>0</b>	<b>253</b>	<b>196</b>	<b>0</b>	<b>196</b>	<b>158</b>	<b>0</b>	<b>158</b>
- libres	253	0	253	196	0	196	158	0	158
- stocks français en Belgique	0	0	0	0	0	0	0	0	0
- intervention	0	0	0	0	0	0	0	0	0
<b>2 - Report</b>	<b>43</b>		<b>43</b>	<b>24</b>		<b>24</b>	<b>11</b>		<b>11</b>
<b>3- Production</b>	<b>3 344</b>	<b>1 565</b>	<b>4 910</b>	<b>3 238</b>	<b>1 245</b>	<b>4 483</b>	<b>3 424</b>	<b>1 774</b>	<b>5 198</b>
- Métropole	2 914	1 546	4 460	2 981	1 245	4 225	2 994	1 774	4 768
- DOM	430	19	449	258		258	430		430
<b>4 - Importations de sucre en l'état</b>	<b>400</b>	<b>0</b>	<b>400</b>	<b>411</b>	<b>0</b>	<b>411</b>	<b>410</b>	<b>0</b>	<b>410</b>
3.1. Importations ACP et autres	160	0	160	169	0	169	170	0	170
3.2. Importations de l'UE	240		240	242		242	240		240
<b>5 - Importations de sucre sous forme de produits transformés</b>	<b>710</b>		<b>710</b>	<b>743</b>		<b>743</b>	<b>740</b>		<b>740</b>
<b>6 - Remise en vente de sucre hors quota</b>				<b>158</b>		<b>158</b>	<b>87</b>		<b>87</b>
<b>TOTAL DES RESSOURCES</b>	<b>4 750</b>	<b>1 565</b>	<b>6 316</b>	<b>4 771</b>	<b>1 245</b>	<b>6 016</b>	<b>4 830</b>	<b>1 774</b>	<b>6 604</b>
<b>II - EMPLOIS</b>									
<b>1 - Livraisons sur le marché intérieur</b>	<b>2 076</b>	<b>877</b>	<b>2 953</b>	<b>2 077</b>	<b>692</b>	<b>2 769</b>	<b>2 080</b>	<b>880</b>	<b>2 960</b>
1.1. Sucre alimentaire	2 076		2 076	2 077		2 077	2 080		2 080
1.2. Sucre pour Alcool et Ethanol		679	679		528	530		680	680
1.3. Sucre pour Chimie et Pharmacie		198	198		164	180		200	200
<b>2 - Exportations de sucre en l'état</b>	<b>1 788</b>	<b>664</b>	<b>2 452</b>	<b>1 796</b>	<b>383</b>	<b>2 179</b>	<b>1 845</b>	<b>708</b>	<b>2 553</b>
2.1. Exportations vers l'UE (hors Belgique)	1 711	45	1 756	1 786	86	1 872	1 825	100	1 925
2.2. Exportations vers les pays tiers	77	609	686	10	282	292	20	593	613
- avec restitutions	0		0	0		0	0		0
- sans restitutions	77		77	10		10	20		20
- sucre hors quota		609	609		282	282		593	593
2.3. Livraisons RUP		10	10		15	15		15	15
<b>3 - Exportations de sucre sous forme de produits transformés</b>	<b>690</b>		<b>690</b>	<b>741</b>		<b>741</b>	<b>740</b>		<b>740</b>
<b>4 - Remise en vente de sucre hors quota</b>					<b>158</b>	<b>158</b>		<b>87</b>	<b>87</b>
<b>TOTAL DES UTILISATIONS</b>	<b>4 554</b>	<b>1 541</b>	<b>6 095</b>	<b>4 613</b>	<b>1 233</b>	<b>5 847</b>	<b>4 665</b>	<b>1 675</b>	<b>6 340</b>
<b>III - STOCKS AU 30 SEPTEMBRE</b>									
- libres	196	0	196	158	0	158	165	0	165
- intervention	0	0	0	0	0	0	0	0	0
- report / retrait	0	24	24	0	11	11	0	99	99
- stocks français en Belgique	0	0	0	0	0	0	0	0	0
<b>TOTAL DES STOCKS AU 30 SEPTEMBRE</b>	<b>196</b>	<b>24</b>	<b>221</b>	<b>158</b>	<b>11</b>	<b>169</b>	<b>165</b>	<b>99</b>	<b>264</b>

(1) Les différences qui peuvent être constatées entre les différents totaux sont liés à des écarts d'arrondis.

Sources : COMEXT, FranceAgriMer

**DIAGRAMME DE GESTION  
DE LA CAMPAGNE SUCRIERE FRANCAISE 2011/12  
1<sup>er</sup> octobre 2011 - 30 septembre 2012**

(en t de sucre blanc)

<b>Production "fraîche"</b> métropole 4 768 000 DOM ..... 430 000  5 198 000		<b>SUCRES DU QUOTA</b> Stocks au 01.10.10 : - Stocks libres 158 305 - Stocks français en Belgique 19 050 - Stocks d'intervention 0 - Report de 2010/11 11 092 - Hors quota remis en vente 87 000 Production "fraîche" 3 423 708  Importations ACP et autres 170 000 Importations de l'UE 240 000 Balance des produits sucrés 0				Stocks au 01.10.09 0  Production "fraîche" 1 774 292 dont report ..... 0 Remis en vente sur marché alimentaire -87 000 Importations PT 0  <b>Total disponible 1 687 292</b>		
	Ventes pour la consommation intérieure	Sorties vers UE hors utilisation industrielle	Sorties Pays tiers		Utilisation industrielle			
			France	UE	RUP			
octobre	149 673	165 396	48 730	7 701	924			
novembre	169 754	156 321	47 574	6 682	1 080			
décembre	155 163	153 014	52 374	5 813	686			
<b>Total</b>	<b>474 590</b>	<b>474 731</b>	<b>148 678</b>	<b>20 196</b>	<b>2 690</b>			
<i>Dont sucre 2010/11 (à déduire au 30/11/11)</i>			38 603	55 956	1 169			
	Consommation	Exports Quota (UE)	Exports PT	Exports PT HQ				
<b>Total Provisoire Campagne 2011/12</b>	<b>474 590</b>	<b>474 731</b>	<b>20 000</b>	<b>153 066</b>	<b>92 722</b>	<b>19 027</b>		
	Consommation ajustée	Exports Quota (UE)	Exports PT	Exports PT HQ				
<b>Total Prévisionnel Campagne 2011/12</b>	<b>2 080 000</b>	<b>1 825 000</b>	<b>20 000</b>	<b>593 000</b>	<b>880 000</b>	<b>100 000</b>		

<b>STOCKS DE FIN DE CAMPAGNE au 30 septembre 2011</b>			
<b>Stocks libres (Quota)</b>	165 105	<b>Hors Quota</b>	99 292
		<b>Report Retiré</b>	99 292
<b>Stocks français en Belgique</b>	..... 19 050		

Source : Douanes, FranceAgriMer



**BILANS FRANCAIS MENSUELS -  
ESTIMATION DES VENTES POUR LA CONSOMMATION INTERIEURE  
Campagne 2010/11**

(en t de sucre blanc)

	<b>TOTAL 01.10.09 30.09.10</b>	OCTOBRE 2010	NOVEMBRE 2010	DECEMBRE 2010	JANVIER 2011	FEVRIER 2011	MARS 2011	AVRIL 2011	MAI 2011	JUIN 2011	JUILLET 2011	AOÛT 2011	SEPTEMBRE 2011	<b>TOTAL 01.10.10 30.09.11</b>
<b>I - APPORTS SUR LE MARCHÉ</b>														
a) Mises sur le marché par les fabricants (y compris sucre industriel et intervention)	<b>4 954 089</b>	389 962	371 315	357 227	323 265	383 663	384 291	416 568	453 623	395 277	325 442	306 361	415 050	<b>4 522 044</b>
b) Importations de l'UE :	<b>244 084</b>	22 693	19 411	18 058	18 620	17 730	20 998	19 045	22 877	22 148	19 515	20 633	20 239	<b>241 967</b>
- en l'état	<b>661 664</b>	55 988	58 219	54 118	50 842	54 354	61 490	53 361	61 638	58 440	53 992	55 411	61 627	<b>679 480</b>
- produits transformés														
c) Importations des pays tiers :	<b>160 373</b>	1 749	35 684	2 616	34 842	22 286	29 882	1 837	2 706	9 439	9 408	21 397	9 394	<b>181 240</b>
- en l'état	<b>65 040</b>	4 998	5 745	4 861	5 226	5 396	5 791	4 820	5 509	5 979	5 653	5 520	5 396	<b>64 894</b>
- produits transformés														
<b>TOTAL</b>	<b>6 085 250</b>	475 390	490 374	436 880	432 795	483 429	502 452	495 631	546 353	491 283	414 010	409 322	511 706	<b>5 689 625</b>
<b>II - EXPORTATIONS</b>														
a) Sur l'UE :	<b>1 874 494</b>	157 201	167 257	145 347	140 978	137 288	151 046	169 743	212 881	163 565	139 152	135 748	163 477	<b>1 883 683</b>
- en l'état	<b>42 944</b>	2 792	6 671	5 071	7 995	7 151	9 509	7 814	8 261	7 720	5 848	7 390	5 082	<b>81 304</b>
- dont sucre industriel	<b>10 400</b>	486	652	882	814	1 077	3 105	1 546	1 200	1 438	1 496	2 119	1 571	<b>16 386</b>
- dont RUP	<b>551 204</b>	48 025	47 152	43 436	44 654	46 331	52 987	47 707	52 784	51 761	48 049	47 954	51 527	<b>582 367</b>
- produits transformés														
b) Sur pays tiers :	<b>594 390</b>	36 316	52 276	37 719	20 523	33 547	30 788	31 695	17 250	7 383	10 664	11 924	38 172	<b>328 257</b>
- en l'état (y compris Hors quota)	<b>133 447</b>	13 463	12 541	12 682	11 206	12 551	14 835	13 217	13 249	13 087	13 539	14 792	15 181	<b>160 343</b>
- produits transformés														
<b>TOTAL</b>	<b>3 153 535</b>	255 005	279 226	239 184	217 361	229 717	249 656	262 362	296 164	235 796	211 404	210 418	268 357	<b>2 954 650</b>
<b>III - LIVRAISONS MARCHÉ INTERIEUR (I - II)</b>	<b>2 931 715</b>	220 385	211 148	197 696	215 434	253 712	252 796	233 269	250 189	255 487	202 606	198 904	243 349	<b>2 734 975</b>
- Métropole (1)	<b>2 040 593</b>	167 109	170 253	149 560	140 759	178 913	178 168	164 294	178 069	191 582	162 944	136 909	192 491	<b>2 011 051</b>
- DOM	<b>35 926</b>	2 993	3 006	3 467	2 716	3 820	3 190	2 907	3 112	2 696	2 573	5 394	3 851	<b>39 725</b>
- Sucre industriel	<b>855 196</b>	50 283	37 889	44 669	71 959	70 979	71 438	66 068	69 008	61 209	37 089	56 601	47 007	<b>684 199</b>

(1) Les chiffres indiqués ne comprennent pas le sucre industriel

Sources : Douanes et FranceAgriMer

**BILANS FRANCAIS MENSUELS -  
ESTIMATION DES VENTES POUR LA CONSOMMATION INTERIEURE  
Campagne 2011/12**

(en t de sucre blanc)

	<b>TOTAL 01.10.10 30.09.11</b>	OCTOBRE 2011	NOVEMBRE 2011	DECEMBRE 2011	<b>TOTAL 01.10.11 31.12.11</b>
<b>I - APPORTS SUR LE MARCHÉ</b>					
a) Mises sur le marché par les fabricants (y compris sucre industriel et intervention)	<b>4 522 044</b>	395 132	387 847	434 774	<b>1 217 753</b>
b) Importations de l'UE :					
- en l'état	<b>241 967</b>	19 020	17 227	20 009	<b>56 256</b>
- produits transformés	<b>679 480</b>	58 947	55 885	53 422	<b>168 254</b>
c) Importations des pays tiers :					
- en l'état	<b>181 240</b>	26 650	27 642	3 239	<b>57 531</b>
- produits transformés	<b>64 894</b>	5 455	5 342	5 183	<b>15 980</b>
<b>TOTAL</b>	<b>5 689 625</b>	505 204	493 943	516 627	<b>1 515 774</b>
<b>II - EXPORTATIONS</b>					
a) Sur l'UE :					
- en l'état	<b>1 883 683</b>	174 021	164 083	159 513	<b>497 617</b>
- dont sucre industriel	81 304	7 701	6 682	5 813	20 196
- dont RUP	16 386	924	1 080	686	2 690
- produits transformés	<b>582 367</b>	47 916	48 864	44 005	<b>140 785</b>
b) Sur pays tiers :					
- en l'état (y compris Hors quota)	<b>328 257</b>	70 083	49 834	91 752	<b>211 669</b>
- produits transformés	<b>160 343</b>	14 781	13 834	13 820	<b>42 435</b>
<b>TOTAL</b>	<b>2 954 650</b>	306 801	276 615	309 090	<b>892 506</b>
<b>III - LIVRAISONS MARCHÉ INTERIEUR (I - II)</b>	<b>2 734 975</b>	198 403	217 328	207 537	<b>623 268</b>
- Métropole (1)	2 011 051	146 738	164 726	151 578	463 042
- DOM	39 725	2 935	5 028	3 585	11 548
- Sucre industriel	684 199	48 730	47 574	52 374	148 678

(1) Les chiffres indiqués ne comprennent pas le sucre industriel

Sources : Douanes et FranceAgriMer

**EVOLUTION DES VENTES POUR LA CONSOMMATION INTERIEURE (1)  
JUSQU'AU MOIS DE DECEMBRE 2011**

(en t de sucre blanc)

MOIS	CAMPAGNE 2006/07		CAMPAGNE 2007/08		CAMPAGNE 2008/09		CAMPAGNE 2009/10		CAMPAGNE 2010/11		MOYENNE 5 CAMPAGNES		CAMPAGNE 2011/12	
	Ventes du mois	Ventes cumulées	Ventes du mois	Ventes cumulées	Ventes du mois	Ventes cumulées	Ventes du mois	Ventes cumulées	Ventes du mois	Ventes cumulées	Ventes du mois	Ventes cumulées	Ventes du mois	Ventes cumulées
octobre	242 586	242 586	277 897	277 897	182 209	182 209	223 106	223 106	220 385	220 385	170 452	170 452	(2) 198 403	198 403
novembre	215 631	458 217	258 671	536 568	268 455	450 664	186 185	409 291	211 148	431 533	177 148	347 601	(2) 217 328	415 731
décembre	212 653	670 870	210 815	747 383	123 162	573 826	231 834	641 125	(2) 197 696	629 229	148 811	496 412	(2) 207 537	623 268
janvier	247 642	918 512	250 328	997 711	227 995	801 821	300 183	941 308	(2) 215 434	844 663	195 128	691 540		
février	226 698	1 145 210	235 089	1 232 800	255 191	1 057 012	257 338	1 198 646	(2) 253 712	1 098 375	199 085	890 625		
mars	210 777	1 355 987	276 233	1 509 033	261 321	1 318 333	231 316	1 429 962	(2) 252 796	1 351 171	194 867	1 085 492		
avril	231 163	1 587 150	273 326	1 782 359	281 501	1 599 834	294 763	1 724 725	(2) 233 269	1 584 440	210 841	1 296 333		
mai	245 963	1 833 113	257 503	2 039 862	273 897	1 873 731	192 396	1 917 121	(2) 250 189	1 834 629	191 316	1 487 649		
juin	286 180	2 119 293	271 703	2 311 565	275 108	2 148 839	290 375	2 207 496	(2) 255 487	2 090 116	215 627	1 703 277		
juillet	186 153	2 305 446	231 072	2 542 637	304 998	2 453 837	230 596	2 438 092	(2) 202 606	2 292 722	193 289	1 896 565		
août	218 919	2 524 365	250 973	2 793 610	245 810	2 699 647	229 784	2 667 876	(2) 198 904	2 491 626	179 286	2 075 851		
septembre	238 000	2 762 365	358 913	3 152 523	229 269	2 928 916	263 839	2 931 715	(2) 243 349	2 734 975	199 463	2 275 313		

(1) Les chiffres indiqués incluent les tonnages utilisés en tant que sucre industriel

(2) Chiffres encore provisoires.

Source : FranceAgriMer

**EVOLUTION DES VENTES POUR LA CONSOMMATION INTERNE (1)  
EN CUMUL MOBILE SUR DOUZE MOIS JUSQU'AU MOIS DE DECEMBRE 2011**

(en t de sucre blanc)

MOIS	ANNEE 2005	ANNEE 2006	ANNEE 2007	ANNEE 2008	ANNEE 2009	ANNEE 2010	ANNEE 2011
janvier	2 220 130	2 175 345	2 357 610	2 841 564	2 956 633	3 068 403	(2) 2 835 070
février	2 231 042	2 184 124	2 500 304	2 849 955	2 976 735	3 070 550	(2) 2 831 444
mars	2 192 648	2 176 021	2 458 627	2 915 411	2 961 823	3 040 545	(2) 2 852 924
avril	2 174 465	2 147 164	2 547 171	2 957 574	2 969 998	3 053 807	(2) 2 791 430
mai	2 171 512	2 185 145	2 769 155	2 969 114	2 986 392	2 972 306	(2) 2 849 223
<b>juin</b>	<b>2 185 970</b>	<b>2 157 914</b>	2 686 115	2 954 637	2 989 797	2 987 573	(2) 2 814 335
juillet	2 171 485	2 168 632	2 683 874	2 999 556	3 063 723	2 913 171	(2) 2 786 345
août	2 226 643	2 121 839	2 738 627	3 031 610	3 058 560	2 897 145	(2) 2 755 465
septembre	2 236 515	2 129 290	<b>2 762 365</b>	<b>3 152 523</b>	<b>2 928 916</b>	<b>2 931 715</b>	(2) <b>2 734 975</b>
octobre	2 211 912	2 164 865	2 797 676	3 056 835	2 969 813	2 928 994	(2) 2 712 993
novembre	2 185 106	2 209 668	2 840 716	3 066 619	2 887 543	2 953 957	(2) 2 719 173
décembre	2 203 188	2 243 958	2 838 878	2 978 966	2 996 215	(2) 2 919 819	(2) 2 729 014

(1) Les chiffres indiqués incluent les tonnages utilisés en tant que sucre industriel.

(2) Chiffres encore provisoires.

Source : FranceAgriMer

**ETAT DES STOCKS DE SUCRE DETENUS EN FRANCE PAR LES FABRICANTS - 2011/2012**  
(au dernier jour de chaque mois)

	SEPTEMBRE 2011	OCTOBRE 2011	NOVEMBRE 2011	DECEMBRE 2011
<b>I - SUCRES LIBRES</b> (Quota et importés)				
- Métropole	764 100	1 926 460	2 554 292	2 377 693
- Réunion	67 721	91 976	117 652	109 735
- Antilles	7 286	5 652	4 628	3 202
<b>Total</b>	<b>839 107</b>	<b>2 024 088</b>	<b>2 676 572</b>	<b>2 490 630</b>
<b>Dont production de la campagne suivante</b>	<b>712 439</b>			
<b>II - INTERVENTION</b>				
- Entrées				
- Sorties				
<b>Total</b>				
<b>III AUTRES SUCRES</b>				
-Sucres reportés	11 092	0	0	0
-Sucres hors quota	97 946	-16 162	404 117	1 383 029
-Sucres retirés	0	0	0	0
-Sucres sous régime de perfectionnement actif	21 684	21 299	19 682	17 354
<b>III - STOCK TOTAL</b>	<b>969 829</b>	<b>2 029 225</b>	<b>3 100 371</b>	<b>3 891 013</b>

Source : FranceAgriMer

## **IV– La situation des DOM**

## Faits et Chiffres

Février 2012

### *La Réunion*

Dans son numéro n°73 de décembre 2011, Agreste présente un bilan provisoire de la campagne 2011.

Il rappelle l'importance de la canne à sucre pour l'île de la Réunion, cultivée par 46 % des exploitations sur 57 % de la SAU (un peu plus de 24 336 ha). La surface moyenne par exploitation a même plus que doublé en 30 ans passant de 3,5 ha en 1980 à 7 ha en 2010. La production de la canne y occupe 10 500 personnes (dont 6 700 de manière permanente).

S'agissant de la campagne sucrière 2011/12, elle s'achève sur un bilan meilleur qu'attendu. Elle a débuté le 11 juillet 2011 à la sucrerie de Bois rouge et le 25 juillet 2011 à la sucrerie du Gol et s'est achevée, respectivement les 9 et 16 décembre 2011, soit un total de 23 semaines. Les deux usines ont broyé 1 887 244 tonnes de canne, en hausse de 0,5 % par rapport à 2010/11. La richesse en sucre est en sensible recul, de 0,4 %, à 13,54 %. La production de sucre devrait donc être d'un niveau égal à celui de la campagne précédente (*soit 203 811 tonnes, hors Travail à façon, données FranceAgriMer*), voire très légèrement supérieure. Pour le secteur de Bois Rouge, le tonnage de la canne à 970 351 tonnes est en hausse de 2,2 % pour une richesse de 13,27 contre 13,19 l'année dernière. Au contraire, le tonnage est en baisse de 1,1 % pour le secteur du Gol à 916 892 tonnes, ainsi que pour la richesse en sucre à 13,83 contre 13,99 l'année dernière (*Agreste Spécial Canne à Sucre La Réunion – n°73 – décembre 2011*).

**BILANS DOM simplifiés (juillet - juin)**

*(en t de sucre blanc)*

	2010/11 (Juillet - Juin) Provisoire			2011/12 (Juillet - Juin) Prévisionnel		
	Antilles	Réunion	Total	Antilles	Réunion	Total
<b>I - RESSOURCES</b>						
1 - Stocks au 1er juillet	15 926	17 798	33 724	23 984	5 901	29 885
2 - Production <i>dont TAF métropole (à déduire)</i>	53 612	203 994	257 606	50 000	203 811	253 811
3 - Importations de sucre en l'état	13 384	1 836	15 220	14 000	1 500	15 500
3.1. Importations des pays tiers	75	3	78	75	3	78
3.2. Importations de l'UE	13 310	1 833	15 143	13 925	1 500	15 425
<b>TOTAL DES RESSOURCES</b>	<b>82 922</b>	<b>223 628</b>	<b>306 550</b>	<b>87 984</b>	<b>211 212</b>	<b>299 196</b>
<b>II - UTILISATIONS</b>						
1 - Consommation intérieure	12 308	22 617	34 925	10 500	22 000	32 500
2 - Exportations de sucre en l'état	36 348	195 110	231 458	50 000	180 000	230 000
2.1. Exportations vers l'UE	36 334	195 107	231 441	49 990	179 985	229 975
2.2. Exportations vers les pays tiers	14	3	17	10	15	25
<b>TOTAL DES UTILISATIONS</b>	<b>48 656</b>	<b>217 727</b>	<b>266 383</b>	<b>60 500</b>	<b>202 000</b>	<b>262 500</b>
<b>III - STOCKS AU 30 JUIN</b>						
- libres	23 984 (1)	5 901	40 167	27 484	9 212	36 696
<b>TOTAL DES STOCKS AU 30 JUIN</b>	<b>23 984</b>	<b>5 901</b>	<b>40 167</b>	<b>27 484</b>	<b>9 212</b>	<b>36 696</b>

\* Bilans simplifiés, hors sucre dans les produits transformés

(1) Il s'agit, pour les Antilles, d'un stock calculé et non du stock déclaré.



### Production des DOM

	2009/10			2010/11			2011/12		
	Reunion	Antilles	Total DOM	Reunion	Antilles	Total DOM	Reunion	Antilles	Total DOM
juillet	26 102		26 102	16 588		16 588	12 137		12 137
août	40 759		40 759	40 895		40 895	41 569		41 569
septembre	24 865		24 865	43 883		43 883	44 615		44 615
octobre	52 031		52 031	47 705		47 705	48 044		48 044
novembre	43 295		43 295	43 291		43 291	41 096		41 096
décembre	150 533		150 533	11 632		11 632	15 607		15 607
janvier		50 000	50 000		0	0			0
février		3 036	3 036		218	218			0
mars		13 862	13 862		10 643	10 643			0
avril		17 433	17 433		12 356	12 356			0
mai		14 506	14 506		8 968	8 968			0
juin		10 945	10 945		11 145	11 145			0
juillet		2 111	2 111		10 282	10 282			0
<b>Total</b>	<b>337 585</b>	<b>111 893</b>	<b>449 478</b>	<b>203 994</b>	<b>53 612</b>	<b>257 606</b>	<b>203 068</b>	<b>0</b>	<b>203 068</b>

\* Dont 2 385 tonnes produites en août 2009.

Source : FranceAgriMer

EXPORTATIONS DE SUCRE DES DOM PAR DESTINATION ... (1)

(en t de sucre blanc)

... DEPUIS LES ANTILLES																	
	ALL	BEL	BUL	ESP	GRE	IRL	ITA	POL	POR	ROU	R. TCH	RU	METROP	DOM (2)	TOTAL UE	PT	TOTAL
<b>Campagne 2007/08</b>																	
Total (Oct 07 à Sept 08)	-	851	-	-	-	-	1 463	11 080	7 889	-	-	-	34 367	-	55 943	-	55 943
<b>Campagne 2008/09</b>																	
Total (Oct 08 à Sept 09)	-	257	-	-	-	-	1 393	-	-	-	-	24 790	21 666	-	48 462	-	48 462
<b>Campagne 2009/10</b>																	
Total (Oct 09 à Sept 10)	-	39	-	199	-	-	1 646	-	19 207	-	-	235	29 504	-	51 174	6	51 180
<b>Campagne 2010/11</b>																	
Total (Oct 10 à Sept 11)																	
- octobre 2010	-	-	-	20	-	-	98	-	-	-	-	-	39	-	157	4	161
- novembre "	-	78	-	-	-	-	59	-	-	-	-	117	-	254	-	254	
- décembre "	-	59	-	-	-	-	59	-	-	-	-	114	445	677	-	677	
- janvier 2011	-	-	-	21	-	-	259	-	-	-	-	-	39	319	1	320	
- février "	195	-	-	-	-	-	352	-	-	-	-	-	666	1 213	-	1 213	
- mars "	195	-	-	-	-	-	-	-	-	-	-	527	300	1 022	5	1 027	
- avril "	98	59	-	-	-	-	-	-	-	-	-	39	12 187	12 383	1	12 384	
- mai "	-	585	-	-	-	-	119	-	-	-	-	-	392	1 096	1	1 097	
- juin "	-	-	-	-	-	-	374	-	-	-	-	191	10 114	10 679	1	10 680	
- juillet "	585	-	-	-	-	-	371	-	-	-	-	365	7 794	9 115	2	9 117	
- août "	-	-	20	-	-	-	178	-	-	-	-	101	6 584	6 883	-	6 883	
- septembre "	-	59	-	384	-	-	-	-	-	-	-	47	270	760	-	760	
<b>Total</b>	<b>1 073</b>	<b>840</b>	<b>20</b>	<b>425</b>	-	-	<b>1 869</b>	-	-	-	-	<b>1 501</b>	<b>38 830</b>	-	<b>44 558</b>	<b>15</b>	<b>44 573</b>
<b>Campagne 2011/12</b>																	
Total (Oct 11 à Sept 12)																	
- octobre 2011	-	-	39	94	-	-	527	-	-	-	-	-	118	-	778	3	781
- novembre "	-	-	20	-	-	-	80	-	-	-	39	94	43	-	276	-	276
- décembre "	-	59	20	-	-	-	757	-	-	-	-	-	74	-	910	1	911
<b>Total</b>	-	<b>59</b>	<b>79</b>	<b>94</b>	-	-	<b>1 364</b>	-	-	-	<b>39</b>	<b>94</b>	<b>235</b>	-	<b>1 964</b>	<b>4</b>	<b>1 968</b>
... DEPUIS LA REUNION																	
	ALL	BEL	BUL	ESP	GRE	IRL	ITA	POL	POR	ROU	R. TCH	RU	METROP	DOM	TOTAL UE	PT	TOTAL
<b>Campagne 2007/08</b>																	
Total (Oct 07 à Sept 08)	33 453	-	-	3 905	676	496	8 003	13 695	-	-	-	4 914	118 041	-	190 984	6	190 990
<b>Campagne 2008/09</b>																	
Total (Oct 08 à Sept 09)	3 707	472	23	3 528	582	1 036	8 259	44	94	11 554	-	4 910	118 301	-	152 510	6	152 516
<b>Campagne 2009/10</b>																	
Total (Oct 09 à Sept 10)	5 809	408	92	56 086	706	1 283	8 666	44	12 675	26 423	-	16 876	60 731	-	189 790	16	189 806
<b>Campagne 2010/11</b>																	
Total (Oct 10 à Sept 101)																	
- octobre 2010	620	107	-	845	45	129	1 186	22	-	-	-	22 718	14 688	-	40 360	-	40 360
- novembre "	101	-	-	-	81	107	316	-	-	-	-	450	1 752	636	3 443	-	3 443
- décembre "	767	-	23	980	23	107	960	-	67	-	-	11 525	2 124	-	16 576	-	16 576
- janvier 2011	470	-	-	11 670	158	107	751	-	45	-	-	-	1 439	-	14 640	-	14 640
- février "	419	-	-	524	23	107	765	-	-	10 725	-	1 030	2 958	-	16 551	-	16 551
- mars "	549	-	23	1 062	338	86	1 006	-	-	-	-	815	3 867	2	7 748	-	7 748
- avril "	534	-	-	23 652	242	215	371	-	-	-	-	472	2 056	2	27 544	-	27 544
- mai "	411	193	23	11 932	45	193	1 448	-	-	-	-	86	3 214	-	17 545	-	17 545
- juin "	-	-	23	-	-	-	362	-	-	-	-	150	1 770	3	2 308	-	2 308
- juillet "	789	-	-	458	-	107	737	-	-	-	-	129	2 373	3	4 596	-	4 596
- août "	521	193	-	656	113	193	622	-	-	-	-	429	2 950	2	5 679	-	5 679
- septembre "	324	193	45	1 481	45	107	1 171	22	-	11 603	-	858	3 180	-	19 029	-	19 029
<b>Total</b>	<b>5 505</b>	<b>686</b>	<b>137</b>	<b>53 260</b>	<b>1 113</b>	<b>1 458</b>	<b>9 695</b>	<b>44</b>	<b>112</b>	<b>22 328</b>	-	<b>38 662</b>	<b>42 371</b>	<b>648</b>	<b>176 019</b>	-	<b>176 019</b>
<b>Campagne 2011/12</b>																	
Total (Oct 10 à Sept 101)																	
- octobre 2011	654	-	23	135	89	-	809	-	-	-	-	11 754	8 947	2	22 413	-	22 413
- novembre "	541	-	23	823	88	107	898	-	-	-	-	429	7 764	-	10 673	-	10 673
- décembre "	479	-	90	613	177	107	987	-	-	-	-	10 938	6 912	2	20 305	-	20 305
<b>Total</b>	<b>1 674</b>	-	<b>136</b>	<b>1 571</b>	<b>354</b>	<b>214</b>	<b>2 694</b>	-	-	-	-	<b>23 121</b>	<b>23 623</b>	<b>4</b>	<b>53 391</b>	-	<b>53 391</b>

(1) Seuls sont indiqués les Etats vers lesquels du sucre a été exporté depuis 2006/07.

(2) Y compris les échanges entre la Guadeloupe et la Martinique et vers la Guyane.

Sources : Douanes

IMPORTATIONS DE SUCRE DES DOM PAR ORIGINE ... (1)

(en t de sucre blanc)

... AUX ANTILLES													
	ALL	BEL	DK	ESP	ITA	PB	RU	METROP	DOM (2)	Autres UE	TOTAL UE	PT	TOTAL
<b>Campagne 2007/08</b> <i>Total (Oct 07 à Sept 08)</i>	-	-	-	-	-	15	-	12 787	390	-	13 192	63	13 255
<b>Campagne 2008/09</b> <i>Total (Oct 08 à Sept 09)</i>	-	135	-	17	-	-	-	12 762	39	2	12 955	24	12 980
<b>Campagne 2009/10</b> <i>(Oct 09 à Sept 10)</i>	16	44	-	13	-	25	-	12 788	60	116	13 063	42	13 105
<b>Campagne 2010/11</b> <i>(Oct 10 à Sept 11)</i>													
- octobre 2010	-	-	-	-	-	-	-	880	-	-	880	9	888
- novembre "	-	-	-	3	-	-	-	1 057	-	1	1 061	9	1 070
- décembre "	-	-	-	3	-	-	-	1 036	-	5	1 044	11	1 055
- janvier 2011	3	-	-	9	-	215	-	786	-	3	1 016	5	1 022
- février "	-	-	-	1	-	-	-	701	-	3	705	3	708
- mars "	5	-	-	3	-	120	-	1 603	-	7	1 738	5	1 743
- avril "	-	-	-	0	-	-	-	910	-	2	912	10	921
- mai "	2	-	-	2	-	24	-	1 405	-	6	1 439	2	1 441
- juin "	-	-	-	4	-	-	-	916	-	8	928	3	931
- juillet "	-	-	-	4	-	-	-	798	-	8	810	6	816
- août "	3	-	-	2	-	-	-	679	-	2	686	3	689
- septembre "	-	-	-	-	-	-	-	1 382	-	3	1 385	6	1 391
<b>Total</b>	13	-	-	31	-	359	-	12 151	-	48	12 603	72	12 675
<b>Campagne 2011/12</b> <i>(Oct 11 à Sept 12)</i>													
- octobre 2011	5	-	-	-	-	-	-	1 163	-	5	1 173	2	1 175
- novembre "	-	-	-	4	-	-	-	777	-	6	787	7	794
- décembre "	8	-	-	11	-	-	-	1 168	225	4	1 416	2	1 418
<b>Total</b>	13	-	-	15	-	-	-	3 108	225	15	3 376	11	3 387

... A LA REUNION													
	ALL	BEL	DK	ESP	ITA	PB	RU	METROP	DOM	Autres UE	TOTAL UE	PT	TOTAL
<b>Campagne 2007/08</b> <i>Total (Oct 07 à Sept 08)</i>	-	64	-	7	1	1	-	786	-	-	859	2	861
<b>Campagne 2008/09</b> <i>Total (Oct 08 à Sept 09)</i>	-	-	-	9	1	-	100	694	-	-	804	-	804
<b>Campagne 2009/10</b> <i>(Oct 09 à Sept 10)</i>	-	-	-	10	-	-	-	1 566	-	-	1 576	3	1 579
<b>Campagne 2010/11</b> <i>(Oct 10 à Sept 11)</i>													
- octobre 2010	-	-	-	-	-	-	-	32	-	-	32	-	32
- novembre "	-	-	-	-	-	-	-	7	-	-	7	-	7
- décembre "	-	-	-	-	-	-	-	69	-	-	69	-	69
- janvier 2011	-	-	-	-	-	-	-	27	-	-	27	-	27
- février "	-	-	-	-	-	-	-	69	-	-	69	-	69
- mars "	-	-	-	10	-	-	-	84	-	-	94	-	94
- avril "	-	-	-	-	-	-	-	648	-	-	648	-	648
- mai "	-	-	-	-	-	-	-	377	-	-	377	-	377
- juin "	-	-	-	-	-	-	-	341	-	-	341	-	341
- juillet "	-	-	-	-	-	-	-	1	-	-	1	-	1
- août "	-	-	1	-	-	-	-	58	-	-	59	1	60
- septembre "	-	-	-	-	-	-	-	-	-	-	22	-	22
<b>Total</b>	-	1	-	10	-	-	-	1 713	-	-	1 746	1	1 747
<b>Campagne 2011/12</b> <i>(Oct 10 à Sept 11)</i>													
- octobre 2011	-	-	-	-	-	-	-	31	-	-	31	1	32
- novembre "	-	-	-	-	-	-	-	28	-	-	28	-	28
- décembre "	-	-	-	-	-	-	-	30	-	-	30	-	30
<b>Total</b>	-	-	-	-	-	-	-	88	-	-	88	1	89

(1) Seuls sont indiqués les Etats depuis lesquels du sucre a été importé depuis 2006/07.

(2) Y compris les échanges entre la Guadeloupe et la Martinique et vers la Guyane.

Sources : Douanes

**Exportations mensuelles (métropole comprise) de sucre des DOM par nature**

	17011110		17011190		17011290		17019100		17019910		17019990		Total	
	Reunion	Antilles	Reunion	Antilles	Reunion	Antilles	Reunion	Antilles	Reunion	Antilles	Reunion	Antilles	Reunion	Antilles
<b>Campagne 06/07</b>														
Total	<b>101 920</b>	<b>83 531</b>	<b>97 872</b>	<b>6 787</b>	<b>0</b>	<b>122</b>	<b>0</b>	<b>122</b>	<b>0</b>	<b>125</b>	<b>1</b>	<b>0</b>	<b>199 792</b>	<b>90 566</b>
<b>Campagne 07/08</b>														
Total	<b>80 956</b>	<b>43 198</b>	<b>114 929</b>	<b>13 511</b>	<b>0</b>	<b>0</b>	<b>0</b>	<b>286</b>	<b>2</b>	<b>383</b>	<b>0</b>	<b>0</b>	<b>195 887</b>	<b>57 379</b>
<b>Campagne 08/09</b>														
Total	<b>79 630</b>	<b>45 181</b>	<b>72 874</b>	<b>3 486</b>	<b>0</b>	<b>12</b>	<b>0</b>	<b>23</b>	<b>0</b>	<b>2</b>	<b>2</b>	<b>38</b>	<b>152 506</b>	<b>48 742</b>
<b>Campagne 09/10</b>														
Total	<b>115 007</b>	<b>42 523</b>	<b>74 686</b>	<b>8 665</b>	<b>0</b>	<b>0</b>	<b>0</b>	<b>10</b>	<b>110</b>	<b>5</b>	<b>2</b>	<b>0</b>	<b>189 806</b>	<b>51 203</b>
<b>Campagne 10/11</b>														
oct-10	22 181	0	17 276	162	0	0	0	0	902	0	0	0	40 360	162
nov-10	0	0	3 224	254	0	0	0	0	220	0	0	0	3 444	254
déc-10	10 238	0	6 205	676	0	0	0	0	132	0	0	0	16 575	676
janv-11	11 603	0	3 037	320	0	0	0	0	0	0	0	0	14 639	320
févr-11	10 725	0	5 826	1 214	0	0	0	0	0	0	0	0	16 551	1 214
mars-11	0	0	7 747	1 027	0	0	0	0	0	0	0	0	7 747	1 027
avr-11	23 303	11 702	4 239	681	0	0	0	0	0	0	2	0	27 543	12 384
mai-11	11 408	0	6 137	1 096	0	0	0	0	0	2	0	0	17 545	1 098
juin-11	0	9 767	2 306	913	0	0	0	0	0	0	1	0	2 307	10 680
juil-11	0	7 346	4 595	1 771	0	0	0	0	0	0	0	0	4 596	9 117
août-11	0	6 505	5 679	378	0	0	0	0	0	0	0	0	5 679	6 883
sept-11	11 603	229	7 426	530	0	0	0	0	0	0	0	1	19 029	760
Total	<b>101 059</b>	<b>35 549</b>	<b>73 698</b>	<b>9 021</b>	<b>0</b>	<b>0</b>	<b>0</b>	<b>0</b>	<b>1 254</b>	<b>2</b>	<b>4</b>	<b>2</b>	<b>176 015</b>	<b>44 573</b>
<b>Campagne 11/12</b>														
oct-11	11 213	39	10 428	740	0	0	0	0	770	0	0	0	22 411	780
nov-11	0	0	10 430	275	0	0	0	0	242	0	0	0	10 672	275
déc-11	10 530	0	9 773	910	0	0	0	0	0	0	0	0	20 303	910
Total	<b>21 743</b>	<b>39</b>	<b>30 631</b>	<b>1 925</b>	<b>0</b>	<b>0</b>	<b>0</b>	<b>0</b>	<b>1 012</b>	<b>0</b>	<b>0</b>	<b>0</b>	<b>53 386</b>	<b>1 965</b>

17011110 : Sucres de canne, bruts, sans addition d'aromatisants ou de colorants, destinés à être raffinés

17011190 : Sucres de canne, bruts, sans addition d'aromatisants ou de colorants (à l'excl. des sucres destinés à être raffinés)

17019100 : Sucres de canne ou de betterave, à l'état solide, additionnés d'aromatisants ou de colorants

17019910 : Sucres blancs, sans addition d'aromatisants ou de colorants, contenant, à l'état sec, en poids déterminé selon la méthode polarimétrique, 99,5% ou plus de saccharose

17019990 : Sucres de canne ou de betterave et saccharose chimiquement pur, à l'état solide (à l'excl. des sucres bruts, des sucres de canne ou de betterave additionnés d'aromatisants ou de colorants ainsi que des sucres blancs)

Source : Douanes

**Importations mensuelles de sucre (métropole comprise) des DOM par nature (NC)**

	17011110		17011190		17011290		17019100		17019910		17019990		Total	
	Reunion	Antilles Guyane	Reunion	Antilles Guyane	Reunion	Antilles Guyane	Reunion	Antilles Guyane	Reunion	Antilles Guyane	Reunion	Antilles Guyane	Reunion	Antilles Guyane
<b>Campagne 06/07</b>														
Total	<b>0,0</b>	<b>0,0</b>	<b>35,7</b>	<b>1873,3</b>	<b>20,7</b>	<b>119,7</b>	<b>21,6</b>	<b>4,1</b>	<b>392,9</b>	<b>12725,7</b>	<b>192,7</b>	<b>1402,4</b>	<b>663,5</b>	<b>16125,2</b>
<b>Campagne 07/08</b>														
Total	<b>0,0</b>	<b>0,0</b>	<b>27,0</b>	<b>522,4</b>	<b>0,4</b>	<b>25,6</b>	<b>32,4</b>	<b>0,4</b>	<b>567,0</b>	<b>11336,4</b>	<b>233,6</b>	<b>283,6</b>	<b>860,3</b>	<b>12168,3</b>
<b>Campagne 08/09</b>														
Total	<b>0,0</b>	<b>409,5</b>	<b>54,6</b>	<b>489,1</b>	<b>12,4</b>	<b>76,8</b>	<b>46,9</b>	<b>1,2</b>	<b>576,7</b>	<b>10705,2</b>	<b>112,8</b>	<b>238,5</b>	<b>803,4</b>	<b>11920,4</b>
<b>Campagne 09/10</b>														
Total	<b>0,1</b>	<b>0,0</b>	<b>32,0</b>	<b>349,6</b>	<b>2,7</b>	<b>113,6</b>	<b>38,9</b>	<b>11,0</b>	<b>1268,3</b>	<b>9950,7</b>	<b>201,3</b>	<b>672,6</b>	<b>1578,9</b>	<b>12001,6</b>
<b>Campagne 10/11</b>														
oct-10	0,0	0,0	0,0	129,86	0,0	0,5	6,4	1,9	5,5	677,0	20	80	31,9	889,0
nov-10	0,0	0,0	0,0	0,2	0,0	2,8	2,2	5,0	0,1	1002,4	4	60	6,6	1069,9
déc-10	0,0	0,0	17,0	29,8	0,0	0,3	8,2	1,5	23,6	1000,0	20	23	68,6	1054,6
janv-11	0,0	0,0	0,0	22,2	0,0	0,0	1,8	2,1	25,0	956,5	0,0	39,7	26,8	1020,6
févr-11	0,0	0,0	0,1	23,8	0,0	0,0	2,3	0,8	40,1	677,9	26,9	5,6	69,4	707,9
mars-11	0,0	0,0	0,0	128,2	0,0	0,6	0,4	2,9	80,6	1569,0	13,6	42,6	94,6	1743,3
avr-11	0,0	0,0	0,0	108,1	20,7	46,6	0,6	2,1	23,6	753,9	602,9	10,8	647,8	921,6
mai-11	0,0	0,0	1,1	0,3	0,0	3,3	2,8	2,2	180,1	1424,8	193,4	10,9	377,3	1441,6
juin-11	0,0	0,0	0,0	47,5	0,2	0,5	0,1	6,0	330,1	868,3	11,0	8,8	341,5	931,1
juil-11	0,0	0,0	0,0	43,5	0,0	44,1	0,0	5,2	0,0	718,2	1,7	4,2	1,7	815,1
août-11	0,2	0,0	0,0	2,2	0,0	0,5	12,1	1,4	24,2	674,7	22,7	10,2	59,2	689,0
sept-11	0,0	0,0	0,0	1,4	1,4	24,0	9,9	2,7	0,5	1355,2	10,0	7,7	21,8	1391,0
Total	<b>0,2</b>	<b>0,1</b>	<b>18,2</b>	<b>535,8</b>	<b>20,9</b>	<b>123,2</b>	<b>37,0</b>	<b>33,7</b>	<b>733,0</b>	<b>10322,6</b>	<b>916,1</b>	<b>302,8</b>	<b>1747,2</b>	<b>12674,6</b>
<b>Campagne 11/12</b>														
oct-11	0,0	0,0	0,0	43,7	0,0	44,0	8,6	0,8	0,3	1063,6	22,2	22,9	31,2	1175,1
nov-11	0,0	0,0	0,4	131,5	0,6	24,2	0,0	2,8	0,3	625,8	26,8	10,7	28,1	795,1
déc-11	0,0	0,0	13,1	276,2	0,0	24,5	0,7	3,5	4,2	1096,2	12	17	29,6	1417,4
Total	<b>0,0</b>	<b>0,0</b>	<b>13,5</b>	<b>451,4</b>	<b>0,6</b>	<b>92,8</b>	<b>9,3</b>	<b>7,1</b>	<b>4,8</b>	<b>2785,6</b>	<b>60,7</b>	<b>50,8</b>	<b>88,8</b>	<b>3387,6</b>

17011110 : Sucres de canne, bruts, sans addition d'aromatisants ou de colorants, destinés à être raffinés

17011190 : Sucres de canne, bruts, sans addition d'aromatisants ou de colorants (à l'excl. des sucres destinés à être raffinés)

17011290 : Sucres de betterave, bruts, sans addition d'aromatisants ou de colorants (à l'excl. des sucres destinés à être raffinés)

17019100 : Sucres de canne ou de betterave, à l'état solide, additionnés d'aromatisants ou de colorants

17019910 : Sucres blancs, sans addition d'aromatisants ou de colorants, contenant, à l'état sec, en poids déterminé selon la méthode polarimétrique, 99,5% ou plus de saccharose

17019990 : Sucres de canne ou de betterave et saccharose chimiquement pur, à l'état solide (à l'excl. des sucres bruts, des sucres de canne ou de betterave additionnés d'aromatisants ou de colorants ainsi que des sucres blancs)

Source : Douanes

## **V– Les échanges de sucre en l'état**

**IMPORTATIONS FRANCAISES DE SUCRE EN PROVENANCE DES PAYS DE L'UE (1)**

(en t de sucre blanc)

	ALL	AUT	BUL	DK	ESP	EST	FIN	GRE	HON	IRL	ITA	LET	LIT	PB	POL	POR	R. TCH	RU	SLQ	SUE	UEBL	TOTAL (2)
<b>Campagne 2006/07</b> (Juillet 06 à Sept 07)	81 624	1 646	-	1 220	109 412	-	10	61	1 008	163	10 073	-	-	33 212	23	3 898	7 511	37 881	373	112	46 355	334 582
<b>Campagne 2007/08</b> (Octobre 07 à Sept 08)	60 179	941	-	56	68 392	-	-	24	158	103	8 560	-	6	21 811	264	10 046	2 899	60 949	100	170	32 805	267 463
<b>Campagne 2008/09</b> (Octobre 08 à Sept 09)	60 191	1	-	16	46 515	-	-	85	-	-	9 449	-	-	23 001	534	5 099	3 682	37 190	455	191	33 787	220 196
<b>Campagne 2009/10</b> (Octobre 09 à Sept 10)																						
Total	70 559	-	-	23	78 000	-	-	-	5	-	10 736	-	-	22 385	266	4 867	3 681	18 465	915	186	33 996	244 084
<b>Campagne 2010/11</b> (Octobre 10 à Sept 11)																						
- octobre 2010	8 842	-	-	-	6 465	-	-	-	-	81	256	-	-	1 593	-	216	232	763	138	20	4 087	22 693
- novembre "	5 970	-	19	26	6 658	-	-	-	2	-	319	-	-	1 559	4	422	451	974	102	19	2 886	19 411
- décembre "	6 712	-	-	1	4 908	-	-	-	-	-	247	-	-	1 337	4	242	294	1 292	100	24	2 897	18 058
- janvier 2011	6 248	-	-	-	6 462	-	-	1	-	-	161	-	-	1 792	5	323	218	835	-	20	2 555	18 620
- février "	5 280	-	-	1	5 792	-	-	-	-	-	220	-	-	1 611	4	186	208	1 632	100	23	2 673	17 730
- mars "	5 581	-	-	-	7 662	-	-	-	-	-	328	-	-	2 277	36	200	188	1 848	100	24	2 754	20 998
- avril "	6 219	-	-	-	7 359	52	-	-	-	-	166	-	-	1 889	9	129	122	788	100	20	2 192	19 045
- mai "	6 231	-	-	-	10 451	-	-	-	-	23	250	-	-	1 991	4	273	100	1 368	252	15	1 919	22 877
- juin "	5 419	-	-	-	9 150	-	-	1	39	-	182	-	-	2 364	1	325	375	1 156	150	16	2 970	22 148
- juillet "	5 840	-	-	-	6 788	-	-	-	-	-	272	-	-	2 128	4	281	175	1 358	150	15	2 504	19 515
- août "	5 678	-	-	-	7 296	-	-	-	-	28	110	-	-	2 684	7	589	214	1 289	-	19	2 719	20 633
- septembre "	6 608	5	-	2	5 727	-	65	-	-	-	240	-	-	2 405	2	398	163	1 774	-	15	2 835	20 239
Total	74 628	5	19	30	84 718	52	65	2	41	132	2 751	-	-	23 630	80	3 584	2 740	15 077	1 192	230	32 991	241 967
<b>Campagne 2011/12</b> (Octobre 10 à Sept 11)																						
- octobre 2011	7 345	-	-	-	3 379	-	-	1 848	-	-	387	-	-	3 040	24	27	-	664	100	19	2 063	19 020
- novembre "	6 240	-	-	-	5 167	-	-	3	-	-	251	-	-	1 902	28	49	-	1 094	100	22	2 107	17 227
- décembre "	7 555	-	-	1	6 389	-	-	-	-	-	231	-	-	1 302	9	13	-	1 185	160	24	2 912	20 009
Total	21 140	-	-	1	14 935	-	-	1 851	-	-	869	-	-	6 244	61	89	-	2 943	360	65	7 082	56 256

(1) Seuls sont indiqués les Etats membres en provenance desquels du sucre a été importé depuis 2004/05.

(2) Total des pays adhérents à l'UE au cours de la période considérée.

Source : Douanes

**EXPORTATIONS FRANCAISES DE SUCRE VERS LES PAYS DE L'UE (1)**

(en t de sucre blanc)

	ALL	AUT	BUL	CHY	DK	ESP	EST	FIN	GR	HON	IRL	ITA	LIT	MAL	PB	POL	POR	ROU	R. TCH	RU	SLQ	SLN	SUE	UEBL	TOTAL
<b>Campagne 2005/06</b> ( Juil 05 à Juin 06) <i>dont DOM</i>	254 227 975	587		2 086	3 690	281 437 608	0	71	7 499 136	-	23 570 215	179 433 8 700	-	631	37 008	39	921		54	120 322 4 543	0	46	785	572 054 516	1 484 460 15 693
<b>Campagne 2006/07</b> ( Juil 06 à Sept 07) <i>dont DOM</i>	353 480 17 908	38 657	0	2 670	6 293	508 938 3 326	5	143	17 785 315	5 210	59 003 839	342 191 12 727	2	566	61 165	6 095 22	4 349	0	334	177 668 7 888	96	355	1 726	253 560 966	1 840 291 44 011
<b>Campagne 2007/08</b> ( Oct 07 à Sept 08) <i>dont DOM</i>	287 171 33 453	61 516	0	2 261	10 610	434 528 3905	3	7 846 7800	28 800 676	226	50 639 496	353 695 9 466	1	69	61 036	33 563 24 752	14 033 7889	41	223	165 574 4 914	0	222	748	225 499 852	1 738 304 94 203
<b>Campagne 2008/09</b> ( Oct 08 à Sept 09) <i>dont DOM</i>	259 489 3 702	4 461	37	3 009	3 503	412 831 3 526	1	24	47 986 580	6 448	32 809 1035	416 395 9 651	3	20	41 394	28 040 45	7 318 94	11 838 11 554	233	178 275 29 698	0	190	887	177 383 728	1 632 574 60 636
<b>Campagne 2009/10</b> ( Oct 09 à Sept 10) <i>dont DOM</i>	314 145 5 808	2 087	202	1 640	9 938	417 368 56 284	23	29	25 337 703	130	31 217 1 281	388 896 10 313	2	143	39 850	9 919 45	32 626 31 882	29 460 26 423	357	283 241 17 110	47	193	1 647	285 997 447	1 874 494 150 386
<b>Campagne 2010/11</b> ( Oct 10 à Sept 11)																									
- octobre 2010	18 298	-	1	154	537	25 363	-	-	4 049	21	4 113	29 360	1	-	2 084	30	3 280	2	25	41 684	-	1	172	28 026	157 201
- novembre "	30 405	10	4	240	470	32 774	-	10	10 872	13	3 346	39 029	1	40	2 536	4	5 495	2	44	20 022	-	23	88	21 829	167 257
- décembre "	16 325	26	25	443	450	31 622	-	-	4 731	-	1 954	41 048	-	-	2 528	23	2 581	2	23	30 647	-	23	54	12 842	145 347
- janvier 2011	20 134	3 096	-	278	981	39 031	-	1	11 877	4	1 406	30 960	-	101	2 324	27	191	1	120	15 104	-	-	83	15 259	140 978
- février "	22 706	2 412	-	261	937	24 757	-	5	2 556	9	1 990	38 533	-	20	2 847	29	101	10 776	17	16 778	-	23	58	12 473	137 288
- mars "	27 402	2 201	23	129	2 411	26 273	-	-	3 211	111	2 400	43 244	-	20	3 441	3 328	258	4	29	22 937	-	24	121	13 479	151 046
- avril "	19 952	2 827	-	23	2 130	47 045	-	-	5 506	159	2 364	36 007	-	20	4 268	13 514	81	20	23	24 236	-	23	77	11 468	169 743
- mai "	26 972	3 276	23	65	3 689	40 416	-	-	21 849	149	2 808	47 536	-	-	5 294	12 033	195	1	72	30 734	-	23	276	17 470	212 881
- juin "	21 693	3 148	24	44	3 046	29 021	-	-	4 011	-	2 021	41 285	-	40	4 552	4 715	1 722	5 001	252	29 076	-	24	205	13 685	163 565
- juillet "	23 233	3 106	-	-	1 366	28 404	-	5	699	-	1 391	36 122	-	-	4 253	1 919	1 559	-	104	25 410	-	10	88	11 483	139 152
- août "	33 712	2 186	19	-	1 200	24 832	-	5	1 056	14	2 090	26 965	-	-	3 146	848	2 590	-	154	20 187	-	27	221	16 496	135 748
- septembre "	29 721	2 191	45	61	1 831	27 594	-	-	2 125	17	2 564	26 131	-	-	2 725	2 678	1 459	11 995	121	18 142	-	6	277	33 794	163 477
Total	290 553	24 479	164	1 698	19 048	377 132	0	26	72 542	497	28 447	436 220	2	241	39 998	39 148	19 512	27 804	984	294 957	0	207	1 720	208 304	1 883 683
<i>dont DOM</i>	6 577	0	155	0	0	53 684	0	0	1 111	0	1 459	11 562	0	0	0	45	112	22 328	0	40 162	0	0	0	1 527	138 722
<b>Campagne 2011/12</b> ( Oct 10 à Sept 11)																									
- octobre 2011	19 913	352	62	138	399	24 062	-	5	4 066	48	2 694	33 828	-	-	3 666	1 305	587	265	44	29 102	-	29	225	53 231	174 021
- novembre "	20 294	272	114	100	234	27 301	-	-	6 584	120	2 911	35 334	-	-	2 892	302	116	145	103	20 012	-	9	12	47 228	164 083
- décembre "	15 407	23	110	82	560	26 662	-	5	16 845	24	783	29 565	-	-	2 350	75	134	1	17	26 307	-	25	8	40 530	159 513
Total	55 614	647	286	320	1 193	78 025	0	10	27 495	192	6 388	98 727	0	0	8 908	1 682	837	411	164	75 421	0	63	245	140 989	497 617
<i>dont DOM</i>	1 674	0	213	0	0	1 664	0	0	354	0	215	4 057	0	0	0	0	0	0	39	23 214	0	0	0	59	31 489

(1) Seuls sont indiqués les Etats membres vers lesquels du sucre a été expédié depuis 2005/06. UE à 25 jusqu'en 2006/07 et UE 27 à compter du 1er octobre 2007.

Sources : Douanes



**IMPORTATIONS FRANCAISES DE SUCRE DES  
PAYS TIERS PAR PAYS D'ORIGINE EN 2011/12**

	(en t de sucre blanc)				(en t de sucre blanc)
	Total Du 1.10.2010 Au 30.09.2011	OCTOBRE 2011	NOVEMBRE 2011	DECEMBRE 2011	Total Du 1.10.2011 Au 31.12.2011
<b>EN PROVENANCE DES ACP ET INDE</b>					
- Guyana	13 285	-	-	-	-
- Inde	6	5	7	-	12
- Madagascar	-	-	-	-	-
- Malawi	235	-	-	-	-
- Mozambique	-	-	-	-	-
- Ile Maurice	85 169	748	560	520	1 828
- République démocratique du Congo	-	-	-	-	-
- Sénégal	-	-	-	-	-
- Soudan	19 551	-	-	-	-
- Swaziland	2 079	-	-	-	-
- Zambie	340	-	-	-	-
	120 665	753	567	520	1 840
<i>dont sucre blanc :</i>	55 165	205	412	0	617
<b>EN PROVENANCE D'AUTRES PAYS</b>					
- Algérie	6 180	-	-	-	-
- Argentine	2 751	24	-	-	24
- Brésil	51 733	24 704	26 038	1 308	52 050
- Chine	143	-	4	-	4
- Colombie	951	-	106	-	106
- Costa Rica	396	61	40	29	130
- Cuba	667	-	-	21	21
- Egypte	750	-	-	-	-
- Emirats Arabes Unis	1 466	-	267	-	267
- Equateur	46	-	-	-	-
- Etats-Unis	29	3	6	3	12
- Malaisie	2 420	1	-	-	1
- Maroc	1	-	-	-	-
- Mauritanie	106	27	-	6	33
- Mexique	3	-	-	-	-
- Panama	248	-	-	-	-
- Paraguay	1 974	279	279	785	1 343
- Pérou	200	-	9	13	22
- Philippines	92	12	6	23	41
- République Dominicaine	1	-	-	-	-
- Suisse	245	20	17	10	47
- Surinam	21	-	2	1	3
- Thaïlande	2 920	764	300	520	1 584
- Togo	-	-	-	-	-
- Turquie	2	-	-	-	-
- Vietnam	3	-	-	-	-
	73 348	25 895	27 074	2 719	55 688
<i>dont sucre blanc :</i>	19 785	1 848	1 800	2 317	5 967
(2)	1	2	1	-	3
<b>DIVERS (1)</b>	-25 000	-	-	-	-
(3)	3	-	-	-	-
<b>TOTAL GENERAL</b>	<b>169 014</b>	<b>26 650</b>	<b>27 642</b>	<b>3 239</b>	<b>57 531</b>
<i>dont sucre blanc :</i>	<b>74 950</b>	<b>2 055</b>	<b>2 212</b>	<b>2 317</b>	<b>6 584</b>

(1) Les quantités négatives sur cette ligne proviennent d'un retranchement des quantités importées en perfectionnement actif.

(2) Les quantités indiquées correspondent à un code douanier pour une origine non encore déterminée.

(3) Le total indiqué de 25 000 tonnes correspond, sur la base des réalisations sur les premiers mois de l'année, à une estimation des quantités totales de sucre importées au titre du régime de perfectionnement actif pour la campagne 2010/11.

Source : Douanes

## IMPORTATIONS FRANCAISES DE SUCRE DES PAYS TIERS PAR PAYS D'ORIGINE de 2008/09 à 2010/11

(en t de sucre blanc)

	2008/09 de 10/2008 à 09/2009	2009/10 de 10/2009 à 09/2010	2010/11											2010/11 de 10/2010 à 09/2011	
			OCTOBRE 2010	NOVEMBRE 2010	DECEMBRE 2010	JANVIER 2011	FEVRIER 2011	MARS 2011	AVRIL 2011	MAI 2011	JUIN 2010	JUILLET 2010	AOÛT 2010		SEPTEMBRE 2010
<b>EN PROVENANCE DES ACP ET INDE</b>															
- Côte d'Ivoire	2 167	47	-	-	-	-	-	-	-	-	-	-	-	-	-
- Guyana	9 132	-	-	6 688	130	6 067	280	76	-	-	22	22	-	-	13 285
- Inde	208	12	-	-	-	-	-	-	6	-	-	-	-	-	6
- Malawi	332	275	-	-	105	42	-	-	-	22	22	-	-	44	235
- Ile Maurice	52 650	115 102	153	26 777	628	27 334	531	27 309	131	479	708	43	375	701	85 169
- Sénégal	-	5	-	-	-	-	-	-	-	-	-	-	-	-	-
- Soudan	-	-	-	-	-	-	19 551	-	-	-	-	-	-	-	19 551
- Swaziland	48 008	24 375	277	421	551	111	-	-	203	-	516	-	-	-	2 079
- Trinidad-et-Tobago	-	863	-	-	-	-	-	-	-	-	-	-	-	-	-
- Zambie	-	-	-	-	-	-	211	-	-	-	-	129	-	-	340
<i>dont sucre blanc :</i>	116 570	140 679	430	33 886	1 414	33 554	20 776	27 385	653	501	752	194	375	745	120 665
	1 654	38 302	130	26 290	163	22	109	27 285	608	99	264	151	0	44	55 165
<b>EN PROVENANCE D'AUTRES PAYS</b>															
- Algérie	-	-	-	-	-	-	-	-	-	1 000	2 120	-	2 280	780	6 180
- Argentine	2 661	388	211	-	-	-	-	50	-	50	146	-	1 368	926	2 751
- Australie	-	196	-	-	-	-	-	-	-	-	-	-	-	-	-
- Barbades	14 567	7 020	-	-	-	-	-	-	-	-	-	-	-	-	-
- Bosnie Herzegovine	1	1 038	-	-	-	-	-	-	-	-	-	-	-	-	-
- Brésil	29 583	10 956	793	1 467	927	886	1 239	1 409	1 026	561	7 667	8 801	25 849	1 108	51 733
- Chine	114	2	-	20	-	11	16	11	-	2	30	22	-	31	143
- Colombie	-	137	-	31	-	-	-	-	-	23	7	-	140	750	951
- Costa Rica	436	8	50	52	51	-	22	62	-	41	59	-	40	19	396
- Cuba	17 537	432	64	21	86	-	43	-	-	43	87	44	279	-	667
- Egypte	-	-	-	-	-	-	-	-	-	-	-	-	-	750	750
- Emirats Arabes Unis	-	-	-	-	-	-	-	-	-	-	-	-	483	983	1 466
- Equateur	65	322	1	2	-	-	17	12	-	-	-	-	-	14	46
- Etats-Unis	23	0	2	3	2	3	2	3	2	1	1	2	2	6	29
- Israel	71	25	-	-	-	-	-	-	-	-	-	-	-	-	-
- Malaisie	-	-	-	-	-	-	-	-	-	-	-	-	420	2 000	2 420
- Maroc	-	-	-	-	-	-	-	-	-	1	-	-	-	1	1
- Mauritanie	73	-	8	6	6	12	-	18	-	-	44	6	6	-	106
- Mexique	-	-	-	-	-	1	-	-	-	-	-	1	-	1	3
- Myanmar	18	-	-	-	-	-	-	-	-	-	-	-	-	-	-
- Nicaragua	-	6	-	-	-	-	-	-	-	-	-	-	-	-	-
- Népal	-	6	-	-	-	-	-	-	-	-	-	-	-	-	-
- Panama	-	-	-	-	-	-	-	-	-	68	24	23	47	86	248
- Paraguay	2 968	-	123	152	197	90	70	636	54	58	21	10	356	207	1 974
- Pérou	84	-	27	11	14	-	11	24	64	17	-	17	-	15	200
- Philippines	78	3 723	10	11	-	10	8	11	13	1	-	-	8	20	92
- République Dominicaine	30 620	148	-	-	-	-	1	-	-	-	-	-	-	-	1
- Russie	1	105	-	-	-	-	-	-	-	-	-	-	-	-	-
- Serbie	-	7	-	-	-	-	-	-	-	-	-	-	-	-	-
- Sri Lanka	1	-	-	-	-	-	-	-	-	-	-	-	-	-	-
- Suisse	207	-	27	13	12	28	32	14	15	19	16	25	15	29	245
- Surinam	-	1	3	3	2	2	-	2	2	1	-	2	1	3	21
- Thaïlande	1 701	157	-	245	6	245	245	294	8	319	377	261	-	920	2 920
- Togo	-	15	-	-	-	-	-	-	-	-	-	-	-	-	-
- Turquie	-	1 382	-	-	-	-	2	-	-	-	-	-	-	-	2
- Vietnam	-	-	-	-	-	-	-	-	-	-	1	0	1	1	3
<i>dont sucre blanc :</i>	101 310	26 122	1 319	2 037	1 303	1 288	1 708	2 546	1 184	2 205	10 600	9 214	31 295	8 649	73 348
	5 615	5 532	186	469	170	429	572	735	268	1 608	2 715	503	5 180	6 950	19 785
(2)	828	-	-	-	-	-	-	-	-	-	-	-	1	-	1
	-11 858	-6 433	0	-239	-101	0	-198	-49	0	0	-1 913	0	-10 274	0	-25 000
<b>DIVERS (1)</b>															
<b>TOTAL GENERAL</b>	<b>206 850</b>	<b>160 369</b>	<b>1 749</b>	<b>35 684</b>	<b>2 616</b>	<b>34 842</b>	<b>22 286</b>	<b>29 882</b>	<b>1 837</b>	<b>2 706</b>	<b>9 439</b>	<b>9 408</b>	<b>21 397</b>	<b>9 394</b>	<b>169 014</b>
<i>dont sucre blanc :</i>	<b>7 269</b>	<b>43 836</b>	<b>316</b>	<b>26 759</b>	<b>333</b>	<b>451</b>	<b>681</b>	<b>28 020</b>	<b>876</b>	<b>1 707</b>	<b>2 979</b>	<b>654</b>	<b>5 180</b>	<b>6 994</b>	<b>74 950</b>

(1) Les quantités négatives sur cette ligne proviennent d'un retranchement des quantités importées au titre du perfectionnement actif.

(2) Les quantités indiquées correspondent à un code douanier pour une origine non encore déterminée.

Source : Douanes

**EXPORTATIONS FRANÇAISES DE SUCRE VERS LES PAYS TIERS  
PAR PAYS DE DESTINATION (1) EN 2011/12**

(en t de sucre blanc)

	TOTAL du 1.10.2010 Au 30.09.2011	OCTOBRE 2011	NOVEMBRE 2011	DECEMBRE 2011	TOTAL du 1.10.2011 Au 31.12.2011
<b>AFRIQUE</b>					
AFRIQUE DU NORD :					
- Algérie	87 016	4 094	92	-	4 186
- Egypte	1 097	9 869	6 017	14 512	30 398
- Libye	9 174	7 000	10 650	15 600	33 250
- Maroc	557	100	-	43	143
- Tunisie	30 876	12 051	3 095	391	15 537
	128 720	33 114	19 854	30 546	83 514
<i>dont sucre brut :</i>	111	0	1	0	1
AFRIQUE OCCIDENTALE :					
- Bénin	3 049	534	216	411	1 161
- Burkina Faso	3 966	-	-	-	-
- Côte-d'Ivoire	294	-	-	1	1
- Gambie	236	-	-	-	-
- Ghana	1 745	563	736	738	2 037
- Guinée	688	-	44	109	153
- Libéria	88	-	22	22	44
- Mali	1	-	-	-	-
- Mauritanie	68	-	-	44	44
- Niger	1 970	219	-	-	219
- Nigéria	21 397	-	2 226	-	2 226
- Sénégal	10 892	203	430	338	971
- Sierra Léone	737	-	-	-	-
- Soudan	6 750	8 450	-	-	8 450
- Tchad	2	-	1	1	2
- Togo	5 347	131	389	1 025	1 545
	57 230	10 100	4 064	2 689	16 853
<i>dont sucre brut :</i>	3	1	0	0	1

(1) Il s'agit des quantités de sucre dédouanées vers un pays tiers au départ de France, à l'exclusion des dédouanements effectués

Source : Douanes

**EXPORTATIONS FRANCAISES DE SUCRE VERS LES PAYS TIERS  
PAR PAYS DE DESTINATION EN 2011/12**

(en t de sucre blanc)

	TOTAL du 1.10.2010 au 30.09.2011	OCTOBRE 2011	NOVEMBRE 2011	DECEMBRE 2011	TOTAL du 1.10.2011 au 31.12.2011
<b>AFRIQUE CENTRALE ORIENTALE ET AUSTRALE :</b>					
- Afrique du Sud	1	1	1	-	2
- Angola	-	-	-	460	460
- Cameroun	3 966	20	1 541	-	1 561
- Comores	1	-	-	1	1
- Congo (Rep)	9	1	1	-	2
- Djibouti	80	1	-	1	2
- Guinée équatoriale	1 539	262	65	22	349
- Kenya	230	52	1 012	-	1 064
- Madagascar	18	-	-	1	1
- Tanzanie	805	-	-	-	-
	6 662	337	2 620	485	3 442
<i>dont sucre brut :</i>	12	0	0	0	0
<b>AMERIQUES</b>					
- Antigua et Barbuda	-	-	-	-	-
- Antilles néerlandaises	15	3	-	1	4
- Bresil	12	-	-	-	-
- Canada	255	23	13	16	52
- Etats-Unis	215	19	2	13	34
- Mexique	4 402	-	-	-	-
	4 899	45	15	30	90
<i>dont sucre brut :</i>	98	13	4	6	23

**EXPORTATIONS FRANCAISES DE SUCRE VERS LES PAYS TIERS  
PAR PAYS DE DESTINATION EN 2011/12**

(en t de sucre blanc)

	TOTAL du 1.10.2010 au 30.09.2011	OCTOBRE 2011	NOVEMBRE 2011	DECEMBRE 2011	TOTAL du 1.10.2011 au 31.12.2011
<b>ASIE</b>					
<b>ASIE OCCIDENTALE</b>					
- Arabie Saoudite	5 626	1 449	989	-	2 438
- Bahreïn	1 794	-	-	-	-
- Cisjordanie	2 300	-	-	598	598
- Emirats Arabes Unis	3 950	4 166	7 874	4 740	16 780
- Irak	-	-	-	15 469	15 469
- Iran	-	-	-	-	-
- Israël	34 281	3 955	2 946	7 532	14 433
- Jordanie	119	-	42	21	63
- Koweït	10 608	2 645	-	1	2 646
- Liban	13 861	2 644	3 983	6 218	12 845
- Qatar	92	-	-	-	-
- Oman	92	-	-	132	132
- Syrie	4 807	9 159	1 127	20 257	30 543
- Yémen	-	-	-	-	-
	77 530	24 018	16 961	54 968	95 947
<i>dont sucre brut :</i>	19	2	1	0	3
<b>AUTRES PAYS D'ASIE :</b>					
- Afghanistan	2	1	-	-	1
- Chine	20	2	-	-	2
- Corée du sud	60	-	-	-	-
- Hong-Kong	18	-	-	2	2
- Inde	86	-	-	-	-
- Indonésie	7	-	-	-	-
- Japon	574	59	75	95	229
- Kirgizthan	483	-	-	-	-
- Malaisie	6	-	-	-	-
- Maldives	9	-	-	-	-
- Pakistan	43	-	-	-	-
- Philippines	2	-	-	-	-
- Singapour	697	6	-	-	6
- Sri Lanka	-	-	506	-	506
- Taïwan	10	4	1	-	5
- Thaïlande	15	-	-	-	-
- Viêt-Nam	2	-	-	-	-
	2 034	72	582	97	751
<i>dont sucre brut :</i>	185	42	29	43	114
<b>AUSTRALIE ET OCEANIE</b>					
- Australie	61	-	-	-	-
- Fidji	-	-	-	-	-
- Nouvelle Calédonie	309	4	63	60	127
- Nouvelle Zélande	4	-	-	1	1
- Polynésie française / Wallis	744	1	31	1	33
	1 118	5	94	62	161
<i>dont sucre brut :</i>	51	0	11	7	18

**EXPORTATIONS FRANCAISES DE SUCRE VERS LES PAYS TIERS  
PAR PAYS DE DESTINATION EN 2010/11**

(en t de sucre blanc)

	TOTAL du 1.10.2010 au 30.09.2011	OCTOBRE 2011	NOVEMBRE 2011	DECEMBRE 2011	TOTAL du 1.10.2011 au 31.12.2011
<b>EUROPE (hors UE)</b>					
- Albanie	-	-	-	-	-
- Andorre	3 756	386	181	92	659
- Azerbaïdjan	31	-	-	-	-
- Bosnie Herzegovine	186	22	22	22	66
- Croatie	-	-	-	-	-
- Géorgie	8	-	-	6	6
- Islande	-	-	-	-	-
- Kosovo	2	-	1	-	1
- Macédoine	4	-	-	-	-
- Monténégro	-	-	-	-	-
- Norvège	79	23	-	-	23
- Ouzbékistan	-	-	-	-	-
- Russie	35	4	2	5	11
- Serbie	-	-	-	-	-
- Suisse	45 329	2 281	7 030	4 946	14 257
- Turquie	1 947	61	24	132	217
- Ukraine	5	-	1	-	1
	51 382	2 777	7 261	5 203	15 241
<i>dont sucre brut :</i>	123	7	12	10	29
Autres destinations (ND)	4				0
<b>DIVERS (1)</b>	-1 320	-385	-1 617	-2 328	-4 330
<b>TOTAL GENERAL</b>	<b>328 259</b>	<b>70 083</b>	<b>49 834</b>	<b>91 752</b>	<b>211 669</b>
<i>dont sucre brut :</i>	<b>602</b>	<b>65</b>	<b>58</b>	<b>66</b>	<b>189</b>

(1) Les quantités négatives sur cette ligne proviennent d'un retranchement des quantités exportées au titre du perfectionnement actif.

**EXPORTATIONS FRANCAISES DE SUCRE VERS LES PAYS TIERS  
PAR PAYS DE DESTINATION (1) DE 2008/09 A 2010/11**

(en t de sucre blanc)

	2008/09 de 10/2008 à 09/2009	2009/10 de 10/2009 à 09/2010	2010/11											2009/10 de 10/2010 à 09/2011	
			OCTOBRE 2010	NOVEMBRE 2010	DECEMBRE 2010	JANVIER 2011	FEVRIER 2011	MARS 2011	AVRIL 2011	MAI 2011	JUIN 2011	JUILLET 2011	AOUT 2011		SEPTEMBRE 2011
<b>AFRIQUE</b>															
AFRIQUE DU NORD :															
- Algérie	104 456	97 581	110	31 766	18 572	2 900	8 921	10 528	13 007	704	199	-	111	198	87 016
- Egypte	3 965	25 431	51	48	690	10	-	-	232	33	-	24	-	9	1 097
- Libye	3 301	41 476	2 874	-	-	-	6 300	-	-	-	-	-	-	-	9 174
- Maroc	323	189	39	-	50	139	13	73	1	141	45	-	56	-	557
- Tunisie	665	43 201	17 124	51	32	50	68	72	-	34	94	95	55	13 201	30 876
	112 710	207 878	20 198	31 865	19 344	3 099	15 302	10 673	13 240	912	338	119	222	13 408	128 720
<i>dont sucre brut :</i>	155	125	5	4	24	3	49	8	1	0	10	1	6	0	111
AFRIQUE OCCIDENTALE :															
- Bénin	4 453	7 904	281	173	130	-	432	562	-	325	281	260	151	454	3 049
- Burkina Faso	-	-	-	-	-	-	-	1	2 980	-	438	547	-	-	3 966
- Côte-d'Ivoire	5	543	1	2	-	1	-	1	-	103	181	-	-	5	294
- Gambie	175	472	-	-	-	-	-	-	-	22	44	66	60	44	236
- Ghana	695	3 454	-	130	-	108	195	196	261	109	131	354	-	261	1 745
- Guinée	1 399	466	-	44	322	-	322	-	-	-	-	-	-	-	688
- Libéria	110	263	-	-	-	-	-	-	-	-	44	-	-	44	88
- Mali	66	6 852	-	-	-	-	-	-	-	-	1	-	-	-	1
- Mauritanie	-	14 745	23	-	-	-	23	-	-	-	-	-	-	22	68
- Niger	12 108	11 619	-	-	-	-	-	-	438	1 532	-	-	-	-	1 970
- Nigéria	18 372	47 171	-	1 945	1 945	-	2 918	1 945	1 945	2 918	-	1 945	2 918	2 918	21 397
- Sénégal	35 188	31 798	388	747	637	1 084	520	1 549	1 521	1 707	1 724	348	94	573	10 892
- Sierra Léone	130	329	-	43	86	92	135	115	43	180	-	-	43	-	737
- Soudan	-	15 000	-	-	-	-	-	-	-	-	-	-	-	6 750	6 750
- Tchad	9	3 114	-	-	-	-	-	-	-	-	-	-	-	2	2
- Togo	2 483	4 909	352	218	338	512	612	576	-	556	309	921	304	649	5 347
	75 193	148 639	1 045	3 302	3 458	1 797	5 157	4 945	7 188	7 452	3 153	4 441	3 570	11 722	57 230
<i>dont sucre brut :</i>	3	4	0	0	0	0	0	0	0	0	0	0	1	2	3

(1) Il s'agit des quantités de sucre dédouanées vers un pays tiers au départ de France, à l'exclusion des dédouanements effectués en Belgique, qu'ils portent sur du sucre du quota ou sur du sucre hors quota.

Source : Douanes

**EXPORTATIONS FRANCAISES DE SUCRE VERS LES PAYS TIERS  
PAR PAYS DE DESTINATION DE 2008/09 A 2010/11**

(en t de sucre blanc)

	2008/09 de 10/2008 à 09/2009	2009/10 de 10/2009 à 09/2010	2010/11											2010/11 de 10/2010 à 09/2011	
			OCTOBRE 2010	NOVEMBRE 2010	DECEMBRE 2010	JANVIER 2011	FEVRIER 2011	MARS 2011	AVRIL 2011	MAI 2011	JUIN 2011	JUILLET 2011	AOÛT 2011		SEPTEMBRE 2011
<b>AFRIQUE CENTRALE ORIENTALE ET AUSTRALE :</b>															
- Afrique du Sud	2	6	-	-	-	-	1	-	-	-	-	-	-	-	1
- Angola	-	2	-	-	-	-	-	-	-	-	-	-	-	-	0
- Cameroun	4 510	8 855	946	-	1	779	671	508	1 012	8	-	-	40	1	3 966
- Comores	-	-	-	-	-	-	-	-	-	-	-	-	-	1	1
- Congo (Rep)	5	-	-	-	-	-	-	3	-	-	-	1	5	-	9
- Djibouti	65	67	-	-	32	-	-	-	-	2	23	1	-	22	80
- Gabon	9	23	-	-	-	-	-	-	-	-	-	-	-	-	0
- Guinée équatoriale	830	830	131	-	318	152	22	87	197	153	130	131	44	174	1 539
- Kenya	-	414	-	-	230	-	-	-	-	-	-	-	-	-	230
- Madagascar	19	1	-	-	-	-	-	-	-	-	-	-	-	18	18
- Mayotte	7	16	-	2	-	-	-	2	2	-	3	2	2	-	13
- Tanzanie	-	-	-	805	-	-	-	-	-	-	-	-	-	-	805
	5 447	10 214	1 077	807	581	931	694	600	1 211	163	156	135	91	216	6 662
<i>dont sucre brut :</i>	2	15	0	2	0	0	0	2	2	0	2	2	2	0	12
<b>AMERIQUES</b>															
- Antilles néerlandaises	-	6	4	-	-	1	-	5	1	1	1	2	-	-	15
- Bresil	-	-	-	-	-	12	-	-	-	-	-	-	-	-	12
- Canada	285	179	13	30	3	15	25	10	38	33	14	13	50	11	255
- Colombie	1	1	-	-	-	-	-	-	-	-	-	-	-	-	0
- Dominique	35	18	-	-	-	-	-	-	-	-	-	-	-	-	0
- Etats-Unis	106	225	24	16	34	19	14	17	25	2	19	19	9	17	215
- Mexique	7	2 200	-	380	440	360	940	22	-	900	680	520	160	-	4 402
- Panama	-	-	0	-	-	0	-	-	-	-	-	0	-	0	0
	434	2 629	37	426	477	406	979	49	64	936	713	552	219	28	4 899
<i>dont sucre brut :</i>	125	55	8	7	1	6	7	9	13	12	6	6	18	5	98



**EXPORTATIONS FRANCAISES DE SUCRE VERS LES PAYS TIERS  
PAR PAYS DE DESTINATION DE 2008/09 A 2010/11**

(en t de sucre blanc)

	2008/09 de 10/2008 à 09/2009	2009/10 de 10/2009 à 09/2010	2010/11											2010/11 de 10/2010 à 09/2011	
			OCTOBRE 2010	NOVEMBRE 2010	DECEMBRE 2010	JANVIER 2011	FEVRIER 2011	MARS 2011	AVRIL 2011	MAI 2011	JUIN 2011	JUILLET 2011	AOUT 2011		SEPTEMBRE 2011
<b>ASIE</b>															
- Arabie Saoudite	1 266	13 523	-	437	1 012	506	781	966	1 218	15	21	-	68	602	5 626
- Bahreïn	-	805	414	506	414	230	-	-	-	230	-	-	-	-	1 794
- Cisjordanie	-	4 002	-	-	-	-	-	1 380	920	-	-	-	-	-	2 300
- Emirats Arabes Unis	5 364	8 129	-	2 125	1 043	690	8	9	-	68	-	1	6	-	3 950
- Israël	72 176	89 683	8 471	5 623	4 050	4 259	3 253	3 334	1 579	418	-	720	600	1 974	34 281
- Jordanie	-	4 151	22	-	-	-	-	22	-	22	-	-	21	32	119
- Koweït	1 496	1 035	1 679	966	1 035	344	1 334	1 863	1 173	2 208	-	-	-	6	10 608
- Liban	1 860	16 665	456	1 493	2 179	1 781	1 580	1 198	790	-	59	580	539	3 206	13 861
- Qatar	-	5	-	92	-	-	-	-	-	-	-	-	-	-	92
- Oman	-	92	92	-	-	-	-	-	-	-	-	-	-	-	92
- Syrie	11 000	31 600	-	-	1 012	1 150	1 012	943	-	-	-	-	-	690	4 807
- Yémen	-	23	-	-	-	-	-	-	-	-	-	-	-	-	0
	93 162	169 713	11 134	11 242	10 745	8 960	7 968	9 715	5 680	2 961	80	1 301	1 234	6 510	77 530
<i>dont sucre brut :</i>	5	14	0	3	2	1	0	5	2	0	0	0	1	5	19
<b>AUTRES PAYS D'ASIE :</b>															
- Afghanistan	-	-	-	-	-	-	-	-	-	-	-	-	2	-	2
- Bangladesh	-	44	0	-	-	-	-	-	0	-	-	-	-	-	0
- Chine	5	349	-	5	-	3	-	2	3	3	2	2	-	-	20
- Corée du sud	32	44	-	7	-	-	8	-	7	13	-	9	-	16	60
- Hong-Kong	9	18	-	3	-	-	4	-	-	1	2	3	3	2	18
- Inde	3	3 315	-	-	84	-	2	-	-	-	-	-	-	-	86
- Indonésie	-	-	-	-	7	-	-	-	-	-	-	-	-	-	7
- Japon	374	511	98	-	33	45	57	65	33	71	43	60	37	32	574
- Kirgizthan	-	-	-	-	-	483	0	-	0	0	0	0	0	0	483
- Malaisie	2	7	-	-	-	-	-	-	-	6	-	-	-	-	6
- Maldives	1	4	0	-	-	-	-	9	0	0	-	-	-	-	9
- Pakistan	-	-	-	-	-	-	-	22	-	-	-	-	-	21	43
- Philippines	2	-	-	-	-	-	-	2	-	-	-	-	-	-	2
- Singapour	4	5	230	460	-	7	-	-	-	-	-	-	-	-	697
- Sri Lanka	-	1 096	-	-	-	-	-	-	-	-	-	-	-	-	0
- Taïwan	1 250	103	2	-	4	1	-	-	-	3	-	-	-	-	10
- Thaïlande	16	9	-	6	-	-	-	-	-	4	-	-	5	-	15
- Viêt-Nam	1	3	-	-	-	-	-	-	-	-	2	-	-	-	2
	1 699	5 508	330	481	128	539	71	100	43	101	49	74	47	71	2 034
<i>dont sucre brut :</i>	95	95	19	0	0	28	37	30	0	29	3	26	12	1	185
<b>AUSTRALIE ET OCEANIE</b>															
- Australie	46	39	8	-	7	-	8	-	-	8	22	-	-	8	61
- Nouvelle Calédonie	238	211	57	-	32	42	15	18	39	-	18	16	38	34	309
- Nouvelle Zélande	119	5	-	-	2	-	-	-	-	-	-	-	-	2	4
- Polynésie française	217	627	22	1	106	36	113	68	138	108	50	62	11	29	744
	620	882	87	1	147	78	136	86	177	116	90	78	49	73	1 118
<i>dont sucre brut :</i>	68	43	6	0	5	14	3	1	3	1	4	4	4	6	51

**EXPORTATIONS FRANCAISES DE SUCRE VERS LES PAYS TIERS  
PAR PAYS DE DESTINATION DE 2008/09 A 2010/11**

(en t de sucre blanc)

	2008/09 de 10/2008 à 09/2009	2009/10 de 10/2009 à 09/2010	2010/11											2010/11 de 10/2010 à 09/2011	
			OCTOBRE 2010	NOVEMBRE 2010	DECEMBRE 2010	JANVIER 2011	FEVRIER 2011	MARS 2011	AVRIL 2011	MAI 2011	JUIN 2011	JUILLET 2011	AOUT 2011		SEPTEMBRE 2011
<b>EUROPE (hors UE)</b>															
- Albanie	1	-	-	-	-	-	-	-	-	-	-	-	-	-	0
- Andorre	5 399	3 481	436	260	162	231	185	370	324	344	342	349	301	452	3 756
- Azerbaïdjan	-	-	-	-	-	-	-	-	31	-	-	-	-	-	31
- Bosnie Herzegovine	241	174	35	8	22	-	22	12	-	22	21	22	-	22	186
- Croatie	-	5 000	-	-	-	-	-	-	-	-	-	-	-	-	0
- Géorgie	-	1 139	-	-	-	-	1	7	-	-	-	-	-	-	8
- Islande	92	23	-	-	-	-	-	-	-	-	-	-	-	-	0
- Kosovo	-	-	-	-	-	-	-	-	-	1	-	-	1	-	2
- Macédoine	-	8	1	1	1	-	-	1	-	-	-	-	-	-	4
- Monténégro	-	-	-	-	-	-	-	-	-	-	-	-	-	-	0
- Norvège	83	281	10	-	10	11	-	21	-	-	-	15	-	12	79
- Ouzbékistan	-	-	-	-	-	-	-	-	-	-	-	-	-	-	0
- Russie	1 533	34	6	3	-	3	5	15	-	1	1	-	1	-	35
- Serbie	-	-	-	-	-	-	-	-	-	-	-	-	-	-	0
- Suisse	107 938	41 173	1 928	4 062	2 498	4 558	3 003	4 225	3 522	4 201	2 434	3 423	5 893	5 582	45 329
- Turquie	201	678	126	84	241	63	60	121	215	40	160	155	296	386	1 947
- Ukraine	2	1	-	3	-	1	-	-	-	-	1	-	-	-	5
	115 490	51 992	2 542	4 421	2 934	4 867	3 276	4 772	4 092	4 609	2 959	3 964	6 492	6 454	51 382
<i>dont sucre brut :</i>	265	139	23	10	10	4	11	10	5	20	8	2	7	13	123
Autres Origines (ND)			1	0	1	0	0	0	0	0	1	0	0	1	4
<b>DIVERS (1)</b>	-10 774	-3 079	-139	-269	-96	-155	-36	-157	0	0	-157	0	0	-311	-1 320
<b>TOTAL GENERAL</b>	<b>393 981</b>	<b>594 376</b>	<b>36 311</b>	<b>52 276</b>	<b>37 718</b>	<b>20 522</b>	<b>33 547</b>	<b>30 783</b>	<b>31 695</b>	<b>17 250</b>	<b>7 382</b>	<b>10 664</b>	<b>11 924</b>	<b>38 171</b>	<b>328 259</b>
<i>dont sucre brut :</i>	<b>720</b>	<b>495</b>	<b>61</b>	<b>26</b>	<b>42</b>	<b>56</b>	<b>107</b>	<b>65</b>	<b>26</b>	<b>62</b>	<b>33</b>	<b>41</b>	<b>51</b>	<b>32</b>	<b>602</b>

(1) Les quantités négatives sur cette ligne proviennent d'un retranchement des quantités exportées au titre du perfectionnement actif.

**CERTIFICATS DELIVRES EN FRANCE POUR  
L'EXPORTATION DE SUCRE**

(en t de sucre valeur blanc)

	Sucres produits dans le quota			Sucres produits au-delà du quota (hors quota)
	Suite adjudication	Délivrance automatique	Certificats délivrés sans restitutions	
<b>Engagements de la campagne 2007/08</b>				
	437 050	28 790	7 526	0
<b>Engagements de la campagne 2008/09</b>				
	0	0	3 171	400 997
<b>Engagements de la campagne 2009/10</b>				
	0	0	67 450	501 212
<b>Engagements de la campagne 2010/11</b>				
octobre "	-	-	1 192	258 300
novembre "	-	-	2 372	0
décembre "	-	-	547	0
janvier 2011	-	-	682	0
février "	-	-	335	0
mars "	-	-	692	0
avril "	-	-	1 205	0
mai "	-	-	515	0
juin "	-	-	583	0
juillet "	-	-	555	248 928
août "	-	-	306	0
septembre "	-	-	554	0
	0	0	9 538	507 228
<b>Engagements de la campagne 2011/12</b>				
octobre 2011	-	-	619	0
novembre "	-	-	472	0
décembre "	-	-	108	206 718
janvier 2012	-	-	700	0
	0	0	1 899	206 718

Source : FranceAgriMer

## **VI – Les échanges français de produits sucrés**

**IMPORTATIONS DE PRODUITS TRANSFORMES EN PROVENANCE DE L'UE ET DES PAYS TIERS**

P R O D U I T S	UE			PT			TOTAL		
	CUMUL Du 1.10.10 Au 31.12.10	DECEMBRE 2011	CUMUL Du 1.10.10 Au 31.12.11	CUMUL Du 1.10.10 Au 31.12.10	DECEMBRE 2011	CUMUL Du 1.10.10 Au 31.12.11	CUMUL Du 1.10.10 Au 31.12.10	DECEMBRE 2011	CUMUL Du 1.10.10 Au 31.12.11
Yoghourts, préparations à base de lait, glaces de consommation (t)	38 019	<b>10 225</b>	33 728	749	<b>281</b>	715	38 768	<b>10 506</b>	34 443
Confiserie sans cacao (t)	22 784	<b>6 941</b>	23 412	1 825	<b>498</b>	1 556	24 609	<b>7 439</b>	24 968
Produits cacaotés (t)	97 888	<b>31 927</b>	101 052	4 553	<b>2 099</b>	7 784	102 441	<b>34 026</b>	108 836
Préparations alimentaires diverses (t)	205 998	<b>65 936</b>	196 915	28 548	<b>10 514</b>	30 702	234 546	<b>76 450</b>	227 617
Biscuiterie (t)	96 342	<b>29 431</b>	94 476	2 996	<b>989</b>	3 117	99 338	<b>30 420</b>	97 593
Boissons non alcoolisées (hl)	1 452 581	<b>513 182</b>	1 599 907	179 971	<b>68 771</b>	195 901	1 632 552	<b>581 953</b>	1 795 808
Liqueurs (hl)	99 017	<b>24 098</b>	82 049	1 183	<b>992</b>	2 211	100 200	<b>25 090</b>	84 260
Fruits à l'état congelé (t)	1 344	<b>287</b>	799	247	<b>134</b>	420	1 591	<b>421</b>	1 219
Fruits confits (t)	1 516	<b>459</b>	1 290	177	<b>58</b>	228	1 693	<b>517</b>	1 518
Confitures (t)	20 815	<b>6 911</b>	20 764	795	<b>231</b>	622	21 610	<b>7 142</b>	21 386
Fruits en conserves avec ou sans alcool (t)	30 091	<b>10 465</b>	36 124	16 174	<b>3 822</b>	11 965	46 265	<b>14 287</b>	48 089
Jus de fruits (t)	136 963	<b>45 944</b>	144 141	62 921	<b>20 483</b>	65 267	199 884	<b>66 427</b>	209 408
							0		
Sirops, sucres caramélisés et autres sucres (t)	12 948	<b>3 836</b>	12 230	295	<b>107</b>	309	13 243	<b>3 943</b>	12 539
Laits et crèmes de lait sucrés (t)	6 410	<b>2 420</b>	6 617	0	<b>0</b>	0	6 410	<b>2 420</b>	6 617

Sources : Douanes et FranceAgriMer

**EXPORTATIONS DE PRODUITS TRANSFORMES A DESTINATION DE L'UE ET DES PAYS TIERS**

P R O D U I T S	UE			PT			TOTAL		
	CUMUL		CUMUL	CUMUL		CUMUL	CUMUL		CUMUL
	Du 1.10.10 Au 31.12.10	<b>DECEMBRE 2011</b>	Du 1.10.10 Au 31.12.11	Du 1.10.10 Au 31.12.10	<b>DECEMBRE 2011</b>	Du 1.10.10 Au 31.12.11	Du 1.10.10 Au 31.12.10	<b>DECEMBRE 2011</b>	Du 1.10.10 Au 31.12.11
Yoghourts, préparations à base de lait, glaces de consommation (t)	108 293	<b>34 331</b>	110 991	9 210	<b>3 573</b>	9 612	117 503	<b>37 904</b>	120 603
Confiserie sans cacao (t)	9 986	<b>2 967</b>	9 592	1 966	<b>687</b>	2 074	11 952	<b>3 654</b>	11 666
Produits cacaotés (t)	71 603	<b>22 925</b>	73 745	12 775	<b>3 325</b>	13 801	84 378	<b>26 250</b>	87 546
Préparations alimentaires diverses (t)	224 810	<b>77 506</b>	234 846	84 507	<b>30 549</b>	91 706	309 317	<b>108 055</b>	326 552
Biscuiterie (t)	56 436	<b>16 179</b>	52 451	6 677	<b>2 415</b>	8 056	63 113	<b>18 594</b>	60 507
Boissons non alcoolisées (hl)	1 711 054	<b>559 303</b>	1 746 727	210 791	<b>118 944</b>	369 860	1 921 845	<b>678 247</b>	2 116 587
Liqueurs (hl)	61 941	<b>16 539</b>	61 198	57 949	<b>17 445</b>	58 450	119 890	<b>33 984</b>	119 648
							0	<b>0</b>	0
Fruits à l'état congelé (t)	213	<b>39</b>	140	125	<b>16</b>	22	338	<b>55</b>	162
Fruits confits (t)	1 837	<b>469</b>	1 487	320	<b>80</b>	247	2 157	<b>549</b>	1 734
Confitures (t)	10 413	<b>3 214</b>	11 063	6 585	<b>1 898</b>	5 795	16 998	<b>5 112</b>	16 858
Fruits en conserves avec ou sans alcool (t)	4 184	<b>1 319</b>	4 385	2 419	<b>767</b>	2 474	6 603	<b>2 086</b>	6 859
Jus de fruits (t)	21 327	<b>8 533</b>	27 641	3 238	<b>1 104</b>	3 168	24 565	<b>9 637</b>	30 809
							0	<b>0</b>	0
Sirops, sucres caramélisés et autres sucres (t)	20 762	<b>6 363</b>	21 722	5 184	<b>2 486</b>	6 265	25 946	<b>8 849</b>	27 987
Laits et crèmes de lait sucrés (t)	1 770	<b>431</b>	1 936	3 528	<b>293</b>	1 188	5 298	<b>724</b>	3 124

Sources : Douanes et FranceAgriMer

**IMPORTATIONS DE SUCRE SOUS FORME DE PRODUITS TRANSFORMES**

P R O D U I T S	UE			PT			TOTAL		
	CUMUL Du 1.10.10 Au 31.12.10	DECEMBRE 2011	CUMUL Du 1.10.11 Au 31.12.11	CUMUL Du 1.10.10 Au 31.12.10	DECEMBRE 2011	CUMUL Du 1.10.11 Au 31.12.11	CUMUL Du 1.10.10 Au 31.12.10	DECEMBRE 2011	CUMUL Du 1.10.11 Au 31.12.11
Yoghourts, préparations à base de lait, glaces de consommation (t)	8 636	2 176	7 170	104	37	95	8 740	2 213	7 265
Confiserie sans cacao (t)	13 241	4 073	13 682	1 078	295	917	14 319	4 368	14 599
Produits cacaotés (t)	34 081	11 237	35 094	1 960	692	2 509	36 041	11 929	37 603
Préparations alimentaires diverses (t)	31 863	10 278	30 443	3 695	1 302	3 968	35 558	11 580	34 411
Biscuiterie (t)	24 153	7 176	23 544	651	228	680	24 804	7 404	24 224
Boissons non alcoolisées (hl)	14 526	5 132	15 999	1 800	688	1 959	16 326	5 820	17 958
Liqueurs (hl)	760	202	671	18	11	27	778	213	698
<b>Total produits "Hors Annexe I"</b>	<b>127 260</b>	<b>40 274</b>	<b>126 603</b>	<b>9 306</b>	<b>3 253</b>	<b>10 155</b>	<b>136 566</b>	<b>43 527</b>	<b>136 758</b>
Fruits à l'état congelé (t)	218	48	137	30	18	56	248	66	193
Fruits confits (t)	457	140	383	65	22	99	522	162	482
Confitures (t)	7 849	2 710	8 102	421	66	205	8 270	2 776	8 307
Fruits en conserves avec ou sans alcool (t)	3 576	1 229	4 350	1 705	417	1 294	5 281	1 646	5 644
Jus de fruits (t)	18 031	5 395	17 613	3 907	1 346	3 996	21 938	6 741	21 609
<b>Total "Fruits et Légumes Transformés"</b>	<b>30 131</b>	<b>9 522</b>	<b>30 585</b>	<b>6 128</b>	<b>1 869</b>	<b>5 650</b>	<b>36 259</b>	<b>11 391</b>	<b>36 235</b>
<b>Sirops, sucres caramélisés et autres sucres (t)</b>	<b>8 299</b>	<b>2 609</b>	<b>8 304</b>	<b>168</b>	<b>61</b>	<b>175</b>	<b>8 467</b>	<b>2 670</b>	<b>8 479</b>
<b>Laits et crèmes de lait sucrés (t)</b>	<b>2 634</b>	<b>1 017</b>	<b>2 762</b>	<b>0</b>	<b>0</b>	<b>0</b>	<b>2 634</b>	<b>1 017</b>	<b>2 762</b>
<b>TOTAL</b>	<b>168 324</b>	<b>53 422</b>	<b>168 254</b>	<b>15 602</b>	<b>5 183</b>	<b>15 980</b>	<b>183 926</b>	<b>58 605</b>	<b>184 234</b>

Sources : Douanes et FranceAgriMer

**EXPORTATIONS DE SUCRE SOUS FORME DE PRODUITS TRANSFORMES**

P R O D U I T S	UE			PT			TOTAL		
	CUMUL Du 1.10.10 Au 31.12.10	DECEMBRE 2011	CUMUL Du 1.10.10 Au 31.12.11	CUMUL Du 1.10.10 Au 31.12.10	DECEMBRE 2011	CUMUL Du 1.10.11 Au 31.12.11	CUMUL Du 1.10.10 Au 31.12.10	DECEMBRE 2011	CUMUL Du 1.10.11 Au 31.12.11
Yoghourts, préparations à base de lait, glaces de consommation (t)	18 150	5 506	17 965	1 973	796	2 112	20 123	6 302	20 077
Confiserie sans cacao (t)	5 794	1 732	5 527	1 149	404	1 217	6 943	2 136	6 744
Produits cacaotés (t)	24 473	7 886	25 300	4 432	1 154	4 807	28 905	9 040	30 107
Préparations alimentaires diverses (t)	37 390	12 523	38 402	18 578	6 792	20 483	55 968	19 315	58 885
Biscuiterie (t)	14 662	4 333	13 928	1 621	664	2 065	16 283	4 997	15 993
Boissons non alcoolisées (hl)	17 111	5 593	17 467	2 108	1 189	3 698	19 219	6 782	21 165
Liqueurs (hl)	999	304	1 025	1 259	388	1 307	2 258	692	2 332
<b>Total produits "Hors Annexe I"</b>	<b>118 579</b>	<b>37 877</b>	<b>119 614</b>	<b>31 120</b>	<b>11 387</b>	<b>35 689</b>	<b>149 699</b>	<b>49 264</b>	<b>155 303</b>
Fruits à l'état congelé (t)	35	5	21	13	2	2	48	7	23
Fruits confits (t)	935	245	753	137	31	100	1 072	276	853
Confitures (t)	4 421	1 340	4 434	2 943	801	2 576	7 364	2 141	7 010
Fruits en conserves avec ou sans alcool (t)	469	139	488	245	83	257	714	222	745
Jus de fruits (t)	3 437	1 085	3 821	413	123	400	3 850	1 208	4 221
<b>Total "Fruits et Légumes Transformés"</b>	<b>9 297</b>	<b>2 814</b>	<b>9 517</b>	<b>3 751</b>	<b>1 040</b>	<b>3 335</b>	<b>13 048</b>	<b>3 854</b>	<b>12 852</b>
<b>Sirops, sucres caramélisés et autres sucres (t)</b>	<b>10 097</b>	<b>3 160</b>	<b>10 941</b>	<b>2 696</b>	<b>1 285</b>	<b>2 964</b>	<b>12 793</b>	<b>4 445</b>	<b>13 905</b>
<b>Laits et crèmes de lait sucrés (t)</b>	<b>641</b>	<b>154</b>	<b>713</b>	<b>1 115</b>	<b>108</b>	<b>447</b>	<b>1 756</b>	<b>262</b>	<b>1 160</b>
<b>TOTAL</b>	<b>138 614</b>	<b>44 005</b>	<b>140 785</b>	<b>38 682</b>	<b>13 820</b>	<b>42 435</b>	<b>177 296</b>	<b>57 825</b>	<b>183 220</b>

Sources : Douanes et FranceAgriMer



**SOLDE DES ECHANGES DE SUCRE SOUS FORME DE PRODUITS TRANSFORMES**

P R O D U I T S	UE			PT			TOTAL		
	CUMUL		CUMUL	CUMUL		CUMUL	CUMUL		CUMUL
	Du 1.10.10 Au 31.12.10	<b>DECEMBRE 2011</b>	Du 1.10.11 Au 31.12.11	Du 1.10.10 Au 31.12.10	<b>DECEMBRE 2011</b>	Du 1.10.11 Au 31.12.11	Du 1.10.10 Au 31.12.10	<b>DECEMBRE 2011</b>	Du 1.10.11 Au 31.12.11
Yoghourts, préparations à base de lait, glaces de consommation (t)	9 514	<b>3 330</b>	10 795	1 869	<b>759</b>	2 017	11 383	<b>4 089</b>	12 812
Confiserie sans cacao (t)	-7 447	<b>-2 341</b>	-8 155	71	<b>109</b>	300	-7 376	<b>-2 232</b>	-7 855
Produits cacaotés (t)	-9 608	<b>-3 351</b>	-9 794	2 472	<b>462</b>	2 298	-7 136	<b>-2 889</b>	-7 496
Préparations alimentaires diverses (t)	5 527	<b>2 245</b>	7 959	14 883	<b>5 490</b>	16 515	20 410	<b>7 735</b>	24 474
Biscuiterie (t)	-9 491	<b>-2 843</b>	-9 616	970	<b>436</b>	1 385	-8 521	<b>-2 407</b>	-8 231
Boissons non alcoolisées (hl)	2 585	<b>461</b>	1 468	308	<b>501</b>	1 739	2 893	<b>962</b>	3 207
Liqueurs (hl)	239	<b>102</b>	354	1 241	<b>377</b>	1 280	1 480	<b>479</b>	1 634
<b>Total produits "Hors Annexe I"</b>	<b>-8 681</b>	<b>-2 397</b>	<b>-6 989</b>	<b>21 814</b>	<b>8 134</b>	<b>25 534</b>	<b>13 133</b>	<b>5 737</b>	<b>18 545</b>
Fruits à l'état congelé (t)	-183	<b>-43</b>	-116	-17	<b>-16</b>	-54	-200	<b>-59</b>	-170
Fruits confits (t)	478	<b>105</b>	370	72	<b>9</b>	1	550	<b>114</b>	371
Confitures (t)	-3 428	<b>-1 370</b>	-3 668	2 522	<b>735</b>	2 371	-906	<b>-635</b>	-1 297
Fruits en conserves avec ou sans alcool (t)	-3 107	<b>-1 090</b>	-3 862	-1 460	<b>-334</b>	-1 037	-4 567	<b>-1 424</b>	-4 899
Jus de fruits (t)	-14 594	<b>-4 310</b>	-13 792	-3 494	<b>-1 223</b>	-3 596	-18 088	<b>-5 533</b>	-17 388
<b>Total "Fruits et Légumes Transformés"</b>	<b>-20 834</b>	<b>-6 708</b>	<b>-21 068</b>	<b>-2 377</b>	<b>-829</b>	<b>-2 315</b>	<b>-23 211</b>	<b>-7 537</b>	<b>-23 383</b>
<b>Sirops, sucres caramélisés et autres sucres</b> (t)	1 798	<b>551</b>	2 637	2 528	<b>1 224</b>	2 789	4 326	<b>1 775</b>	5 426
<b>Laits et crèmes de lait sucrés</b> (t)	-1 993	<b>-863</b>	-2 049	1 115	<b>108</b>	447	-878	<b>-755</b>	-1 602
<b>TOTAL</b>	<b>-29 710</b>	<b>-9 417</b>	<b>-27 469</b>	<b>23 080</b>	<b>8 637</b>	<b>26 455</b>	<b>-6 630</b>	<b>-780</b>	<b>-1 014</b>

Sources : Douanes et FranceAgriMer

## **VII – Les échanges français de mélasses**

**BILAN DES ECHANGES EXTERIEURS FRANCAIS DE MELASSES**

(en tonnes)

	IMPORTATIONS			EXPORTATIONS		
	UE	PAYS TIERS	TOTAL	UE	PAYS TIERS	TOTAL
<b>Campagne 2005/06</b> <i>Total du 1/07 au 30/06</i>	136 637	190 707	327 344	68 067	4 532	72 599
<b>Campagne 2006/07</b> <i>Total du 1/07 au 30/09</i>	154 069	244 924	398 993	21 090	4 419	25 509
<b>Campagne 2007/08</b> <i>Total du 1/10 au 30/09</i>	123 454	350 261	473 715	23 230	25	23 255
<b>Campagne 2008/09</b> <i>Total du 1/10 au 30/09</i>	110 829	206 629	317 458	36 334	4	36 338
<b>Campagne 2009/10</b> <i>Total du 1/10 au 30/09</i>	125 888	160 137	286 025	25 284	4	25 288
<b>Campagne 2010/11</b>						
- octobre 2010	17 944	8 534	26 478	3 203	0	3 203
- novembre "	18 853	19	18 872	125	2 350	2 475
- décembre "	17 550	81	17 631	123	0	123
- janvier 2011	12 125	26 004	38 129	732	0	732
- février "	6 778	16 835	23 613	354	1	355
- mars "	9 730	30 507	40 237	1 305	0	1 305
- avril "	7 174	8 189	15 363	2 272	0	2 272
- mai "	7 929	5 655	13 584	1 550	15	1 565
- juin "	5 484	18 549	24 033	1 758	18	1 776
- juillet "	10 071	8 923	18 994	2 538	0	2 538
- août "	8 100	14 138	22 238	1 284	0	1 284
- septembre "	19 547	15 970	35 517	1 480	0	1 480
<b>Total</b>	<b>141 285</b>	<b>153 404</b>	<b>294 689</b>	<b>16 724</b>	<b>2 384</b>	<b>19 108</b>
<b>Campagne 2011/12</b>						
- octobre 2011	22 339	11 722	34 061	131	0	131
- novembre "	23 910	14 405	38 315	140	0	140
- décembre "	24 519	25 326	49 845	63	5	68
<b>Total</b>	<b>70 768</b>	<b>51 453</b>	<b>122 221</b>	<b>334</b>	<b>5</b>	<b>339</b>

Source : Douanes

**IMPORTATIONS FRANCAISES DE MELASSES EN PROVENANCE DES PAYS DE L'UE (1)**

(en tonnes)

	ALL	DK	ESP	IRL	ITA	PB	POL	POR	ROU	RU	UEBL	TOTAL (2)
<b>Campagne 2005/06</b>												
Total du 01.07.05 au 30.06.06	81 388	-	668	15 354	15	1 848	-	-	-	10 877	26 487	136 637
<b>Campagne 2006/07</b>												
Total du 01.07.06 au 30.09.07	118 864	-	620	57	43	632	-	12	-	140	33 701	154 069
<b>Campagne 2007/08</b>												
Total du 01.10.07 au 30.09.08	76 225	-	576	34	33	61	-	0	-	9 765	36 760	123 454
<b>Campagne 2008/09</b>												
Total du 01.10.08 au 30.09.09	89 864	-	732	15	105	2 606	-	5	16	226	26 425	119 994
<b>Campagne 2009/10</b>												
Total du 01.10.09 au 30.09.10	108 532	-	498	0	122	29 794	0	0	0	71	6 968	145 985
<b>Campagne 2010/11</b>												
- octobre 2010	13 225	-	50	-	11	2 955	-	-	-	-	1 703	17 944
- novembre "	10 846	-	34	-	4	5 897	-	-	-	-	2 072	18 853
- décembre "	10 660	-	20	-	24	5 858	-	-	-	19	969	17 550
- janvier 2011	5 674	-	29	-	-	5 857	-	-	-	6	559	12 125
- février "	6 023	-	28	-	15	-	-	-	-	35	677	6 778
- mars "	4 770	-	38	-	34	8	-	-	-	4 255	625	9 730
- avril "	6 282	-	18	-	29	1	-	-	-	24	820	7 174
- mai "	4 450	-	41	-	29	-	3 035	-	-	26	348	7 929
- juin "	4 838	11	20	-	15	1	-	-	-	23	576	5 484
- juillet "	6 287	-	38	-	30	2 132	265	-	-	1	1 318	10 071
- août "	5 954	-	25	-	14	1 929	-	-	-	43	135	8 100
- septembre "	5 076	-	23	-	35	8 158	-	-	-	5 308	947	19 547
Total du 01.10.10 au 30.09.11	84 085	11	364	0	240	32 796	3 300	0	0	9 740	10 749	141 285
<b>Campagne 2011/12</b>												
- octobre 2011	13 681	-	14	-	9	7 553	-	-	-	116	966	22 339
- novembre "	13 618	-	35	-	6	8 545	-	-	-	9	1 697	23 910
- décembre "	13 010	-	18	-	15	7 461	3 053	-	-	19	943	24 519
Total du 01.10.11 au 31.12.11	40 309	0	67	0	30	23 559	3 053	0	0	144	3 606	70 768

(1) Seuls sont indiqués les Etats membres en provenance desquels des mélasses ont été importées depuis 2003/04.

(2) Total des pays adhérents à l'UE au cours de la période considérée.

Source : Douanes

**EXPORTATIONS FRANCAISES DE MELASSES A DESTINATION DES PAYS DE L'UE (1)**

(en tonnes)

	ALL	BUL	CHY	DK	ESP	FIN	GR	ITA	PB	POL	ROU	POR	RU	UEBL	TOTAL (2)
<b>Campagne 2005/06</b>															
Total du 01.07.05 au 30.06.06	26		0	185	220	1	2	40	2 887	-	-	-	14 780	49 926	65 819
<b>Campagne 2006/07</b>															
Total du 01.07.06 au 30.09.07	38	-	0	0	4 178	1	2	80	107	1	-	3 873	8 377	4 432	21 090
<b>Campagne 2007/08</b>															
Total du 01.10.07 au 30.09.08	3	-	-	151	174	155	12	73	1 440	9	-	3	9 681	11 529	23 230
<b>Campagne 2008/09</b>															
Total du 01.10.08 au 30.09.09	1	6	8	395	276	-	9	21	14	5 445	-	-	1	30 158	36 334
<b>Campagne 2009/10</b>															
Total du 01.10.09 au 30.09.10	2	-	-	424	255	-	9	2	106	-	-	-	1	24 485	25 284
<b>Campagne 2010/11</b>															
- octobre 2010	-	-	-	50	26	1	1	-	6	-	-	-	-	3 119	3 203
- novembre "	28	-	-	75	12	1	-	-	9	-	-	-	-	-	125
- décembre "	52	-	-	22	-	-	-	1	13	-	-	-	-	35	123
- janvier 2011	99	-	-	24	-	-	-	583	13	-	13	-	-	-	732
- février "	55	-	-	26	-	-	-	260	13	-	-	-	-	-	354
- mars "	80	1	-	50	-	-	2	1	1	-	-	-	-	1 170	1 305
- avril "	55	-	-	25	-	-	1	-	13	-	-	-	-	2 178	2 272
- mai "	53	-	-	51	12	-	-	-	-	-	-	-	-	1 434	1 550
- juin "	53	-	-	52	-	-	-	-	13	-	-	-	-	1 640	1 758
- juillet "	53	-	-	25	-	-	-	-	-	-	-	-	-	2 460	2 538
- août "	26	-	-	-	-	-	-	-	-	-	-	-	-	1 258	1 284
- septembre "	80	-	-	51	-	1	-	-	12	-	-	-	-	1 336	1 480
Total du 01.10.10 au 30.09.11	634	1	-	451	50	3	4	845	93	-	13	-	-	14 630	16 724
<b>Campagne 2011/12</b>															
- octobre 2011	28	-	-	74	26	-	-	-	1	-	-	-	-	2	131
- novembre "	49	-	-	50	37	1	-	-	-	-	-	-	-	3	140
- décembre "	26	-	-	26	-	1	-	1	-	-	-	-	4	5	63
Total du 01.10.11 au 31.12.11	103	-	-	150	63	2	-	1	1	-	-	-	4	10	334

(1) Seuls sont indiqués les Etats membres en provenance desquels des mélasses ont été importées depuis 2003/04.

(2) Total des pays adhérents à l'UE au cours de la période considérée.

Source : Douanes

## **VIII – Alcool Ethylique**

# Faits et Chiffres

## Février 2012

### *Brésil*

#### **Production :**

- La production d'éthanol depuis le début de la campagne au 16 janvier 2012 atteint 20,59 milliards de litres, en recul de 18,9 % par rapport à la même période de la précédente campagne (25,39 milliards de litres). Une grande part de ce recul s'explique par la baisse de la part de la canne consacrée à la production d'éthanol, de 55,07 % en 2010/11 à 51,73 % pour cette campagne, au profit du sucre, plus rentable (*FO Licht du 2 février 2012*).

#### **Divers :**

- Le gouvernement brésilien vient de décider de la mise en place d'un programme de financement en faveur du développement de la production d'éthanol à partir de la canne, à hauteur de 65 milliards de réals (38 milliards de dollars) sur les quatre prochaines années. Les fonds seront mis à disposition des usines et des planteurs indépendants afin de renouveler la canne plantée (pour un montant de 29 milliards de réals) et d'étendre la culture sur 5,2 M ha supplémentaires (pour un montant de 23 milliards de réals), soit plus du double de la surface actuellement plantée en canne (8,4 M ha). Les fonds pourront également être utilisés pour améliorer les capacités de stockage de l'éthanol. Ce plan inclut les 10 milliards de réals débloqués cette année pour les mêmes objectifs. Selon certains industriels, ce plan est une reconnaissance de la politique gouvernementale en faveur du maintien d'un prix faible de l'essence, rendant la production de l'éthanol non rentable (*FO Licht du 27 février 2011*).

EVOLUTION COMPAREE DES COURS DU SUCRE, DE L'ETHANOL (au Brésil) ET DU PETROLE DEPUIS 2000

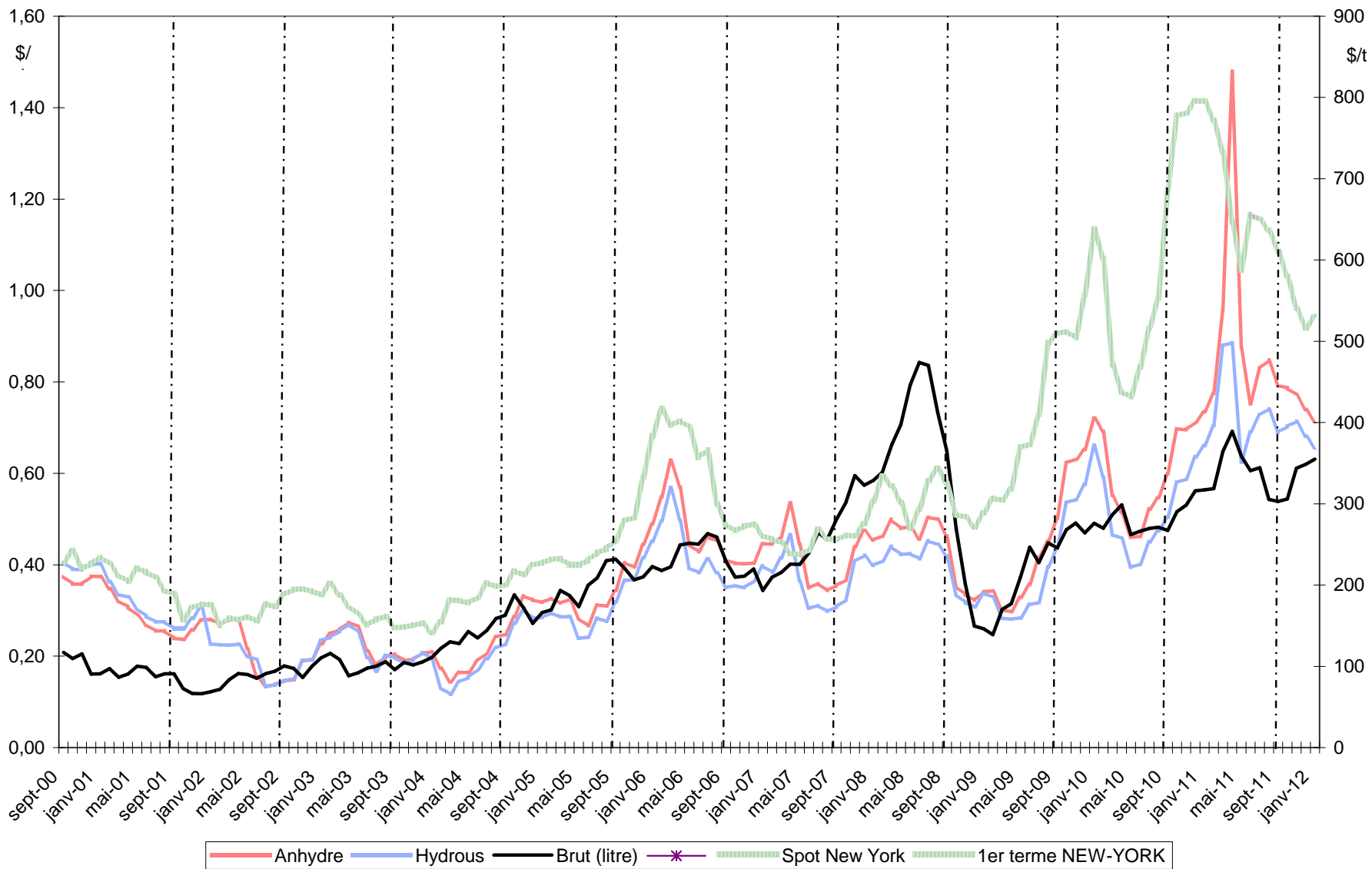

Sources : Ethanol CEPEA, Nymex Light Crude, FranceAgriMer



## BILANS COMMUNAUTAIRES UE - ALCOOL ETHYLIQUE

2008 / 2009 / 2010

*(en hectolitres d'alcool pur)*

	2008 - UE 27 (1)	2009 - UE 27 (2)	2010- UE 27 (2)
	<i>Origine agricole</i>	<i>Origine agricole</i>	<i>Origine agricole</i>
<b>I - RESSOURCES</b>			
1 - Stocks au 1 <sup>er</sup> janvier (1)	<b>8 913 486</b>	<b>9 274 061</b>	<b>9 350 489</b>
2 - Production	<b>40 368 240</b>	<b>49 214 427</b>	<b>54 077 879</b>
3 - Importations	<b>12 887 108</b>	<b>10 940 514</b>	<b>4 023 966</b>
- Droits nuls	3 943 457	3 341 152	1 937 944
- Droits pleins	8 943 651	7 599 362	2 086 022
<b>TOTAL DES RESSOURCES</b>	<b>62 168 834</b>	<b>69 429 002</b>	<b>67 452 334</b>
<b>II - UTILISATIONS</b>			
1 - Livraisons sur le marché intérieur	<b>52 542 682</b>	<b>59 621 238</b>	<b>56 913 116</b>
- Alimentation	11 688 109	10 757 338	8 939 591
- Utilisation industrielle	8 365 354	6 941 702	7 415 918
- Carburant	28 577 302	39 320 785	38 822 640
- Autre	3 911 917	2 601 413	1 734 967
2 - Exportations	<b>352 091</b>	<b>457 275</b>	<b>659 044</b>
<b>TOTAL DES UTILISATIONS</b>	<b>52 894 773</b>	<b>60 078 513</b>	<b>57 572 160</b>
<b>TOTAL STOCKS AU 31/12</b>	<b>9 274 061</b>	<b>9 350 489</b>	<b>9 880 174</b>

(1) Le total des utilisations a été ajusté en fonction du stock final 2008 (et donc du stock initial 2009) déclaré, transmis par la Commission et affiché dans son bilan 2009.

(2) Bilan provisoire

Sources : CE - juillet 2011

**Production 2010 - Répartition par Etat membre et par matière première**

(en hectolitres d'alcool pur)

	Céréales	Betteraves	Vinique	Autres	Total	Part total UE
France	8 753 060	9 045 680	542 497	31 590	<b>18 372 827</b>	33,97%
Allemagne	5 558 658	2 727 943	0	270 351	<b>8 556 952</b>	15,82%
Espagne	4 159 195	108 129	1 155 299	96844	<b>5 519 467</b>	10,21%
Belgique	2 986 770	157 198	0	0	<b>3 143 968</b>	5,81%
Pologne	2 519 577	219 786	0	146 010	<b>2 885 373</b>	5,34%
Hongrie	1 850 150	350 264	11 488	22 086	<b>2 233 988</b>	4,13%
Royaume Uni	1 500 000	500 000	0	0	<b>2 000 000</b>	3,70%
Suede	1 711 916	0	0	276 954	<b>1 988 870</b>	3,68%
Autriche	1 989 113	2 480	0	190	<b>1 991 783</b>	3,68%
Italie	404 663	2 500	559 931	172 270	<b>1 139 364</b>	2,11%
Slovaquie	1 404 507	0	0	4	<b>1 404 511</b>	2,60%
Pays Bas	893 040	78 802	0	149 303	<b>1 121 145</b>	2,07%
Rép.Tchèque	16 135	571 800	175	440 891	<b>1 029 001</b>	1,90%
<i>Autres EM</i>	<i>1 839 316</i>	<i>228 100</i>	<i>488 210</i>	<i>135 004</i>	<b>2 690 630</b>	4,98%
<b>Total</b>	<b>35 586 100</b>	<b>13 992 682</b>	<b>2 757 600</b>	<b>1 741 497</b>	<b>54 077 879</b>	100,00%
<b>Part total UE</b>	65,81%	25,88%	5,10%	3,22%	100,00%	

Source : Commission Européenne, FranceAgriMer

### Utilisations 2010 - Répartition par Etat membre et par type d'utilisation

(en hectolitres d'alcool pur)

	Alimentation et boisson	Industriel	Carburant	Autres	Total	Part total UE
Allemagne	385 413	926 790	15 448 780	186 975	<b>16 947 958</b>	29,78%
France	997 369	1 216 070	7 813 275	133 360	<b>10 160 074</b>	17,85%
Suede	721 179	671 286	4 324 812	128	<b>5 717 405</b>	10,05%
Pologne	1 679 996	991 647	1 583 334	88 526	<b>4 343 503</b>	7,63%
Espagne	795 297	646 646	2 394 741	80 819	<b>3 917 503</b>	6,88%
Royaume Uni	700 000	0	2 300 000	0	<b>3 000 000</b>	5,27%
Rép.Tchèque	342 518	523 035	862 472	169 934	<b>1 897 959</b>	3,33%
Pays Bas	845 285	236 575	245 914	468 071	<b>1 795 845</b>	3,16%
Finlande	245 804	71 790	1 165 394	0	<b>1 482 988</b>	2,61%
Autriche	134 986	159 281	1 025 877	5 198	<b>1 325 342</b>	2,33%
Italie	506 456	627 679	49 109	12 537	<b>1 195 781</b>	2,10%
Belgique	64 337	821 167	246 954	0	<b>1 132 458</b>	1,99%
Hongrie	114 598	268 022	359 154	72 384	<b>814 158</b>	1,43%
Slovaquie	150 412	86 517	507 657	0	<b>744 586</b>	1,31%
Lituanie	1 204	35 738	143 166	356 553	<b>536 661</b>	0,94%
Irlande	383 091	53 084	44 149	42	<b>480 366</b>	0,84%
Bulgarie	359 230	12 585	4 014	34 568	<b>410 397</b>	0,72%
Portugal	25 000	25 000	275 000	0	<b>325 000</b>	0,57%
Danemark	110 476	0	0	47 744	<b>158 220</b>	0,28%
Grèce	67 090	20 289	0	20 574	<b>107 953</b>	0,19%
Roumanie	112 243	15 464	28 419	41 593	<b>197 719</b>	0,35%
Lettonie	101 641	1 562	419	2 673	<b>106 295</b>	0,19%
Slovenie	80 913	5 490	0	9 055	<b>95 458</b>	0,17%
Estonie	9 459	34	0	4 233	<b>13 726</b>	0,02%
Chypre	5 594	167	0	0	<b>5 761</b>	0,01%
Luxembourg	0	0	0	0	<b>0</b>	0,00%
<b>Total</b>	<b>8 939 591</b>	<b>7 415 918</b>	<b>38 822 640</b>	<b>1 734 967</b>	<b>56 913 116</b>	100,00%
<b>Part total UE</b>	15,71%	13,03%	68,21%	3,05%	100,00%	

Source : Commission Européenne, FranceAgriMer

**IMPORTATIONS D'ALCOOL ETHYLIQUE DE L'UE (NC 2207)  
PAR PAYS TIERS D'ORIGINE**

(en hectolitres d'alcool pur)

	2008	2009	2010	Evolution 2010/2009
<b>Principales origines :</b>				
Brésil	7 096 555	4 879 715	1 227 281	-75%
Guatemala	1 079 305	1 032 377	324 790	-69%
Pakistan	1 027 450	709 949	40 537	-94%
Nicaragua	159 500	607 562	9 542	-98%
Bolivie	485 269	490 611	404 205	-18%
Costa Rica	333 220	470 689	40 359	-91%
Egypte	470 333	394 688	464 555	18%
Cambodge	-	339 600	44 884	-87%
Pérou	393 379	292 011	328 663	13%
Jamaïque	250 067	195 725	45 227	-77%
Norvège	133 205	159 068	113 186	-29%
USA	32 805	122 766	165 497	35%
Swaziland	193 166	143 768	28 016	-81%
Soudan	-	-	203 423	-
El Salvador	383 170	98 214	nc	-
Zimbabwe	74 361	97 581	nc	-
Argentine	102 480	96 166	49 515	-49%
Kazakhstan	12 962	85 089	74 323	-13%
Ukraine	107 089	65 070	nc	-
Turquie	50 263	50 862	155 791	206%
Russie	34 835	48 180	62 921	31%
Croatie	48 473	35 398	67 669	91%
<b>Total principales origines :</b>	<b>12 467 887</b>	<b>10 415 089</b>	<b>3 850 384</b>	<b>-63%</b>
<b>Autres origines ou non précisées</b>	<b>419 221</b>	<b>525 425</b>	<b>173 582</b>	<b>-67%</b>
<b>TOTAL</b>	<b>12 887 108</b>	<b>10 940 514</b>	<b>4 023 966</b>	<b>-63%</b>

Source : Commission Européenne, Eurostats Comext

PRODUCTION, UTILISATIONS ET IMPORTATIONS D'ALCOOL ETHYLIQUE DE L'UE  
Evolutions depuis 2004

en millions hl

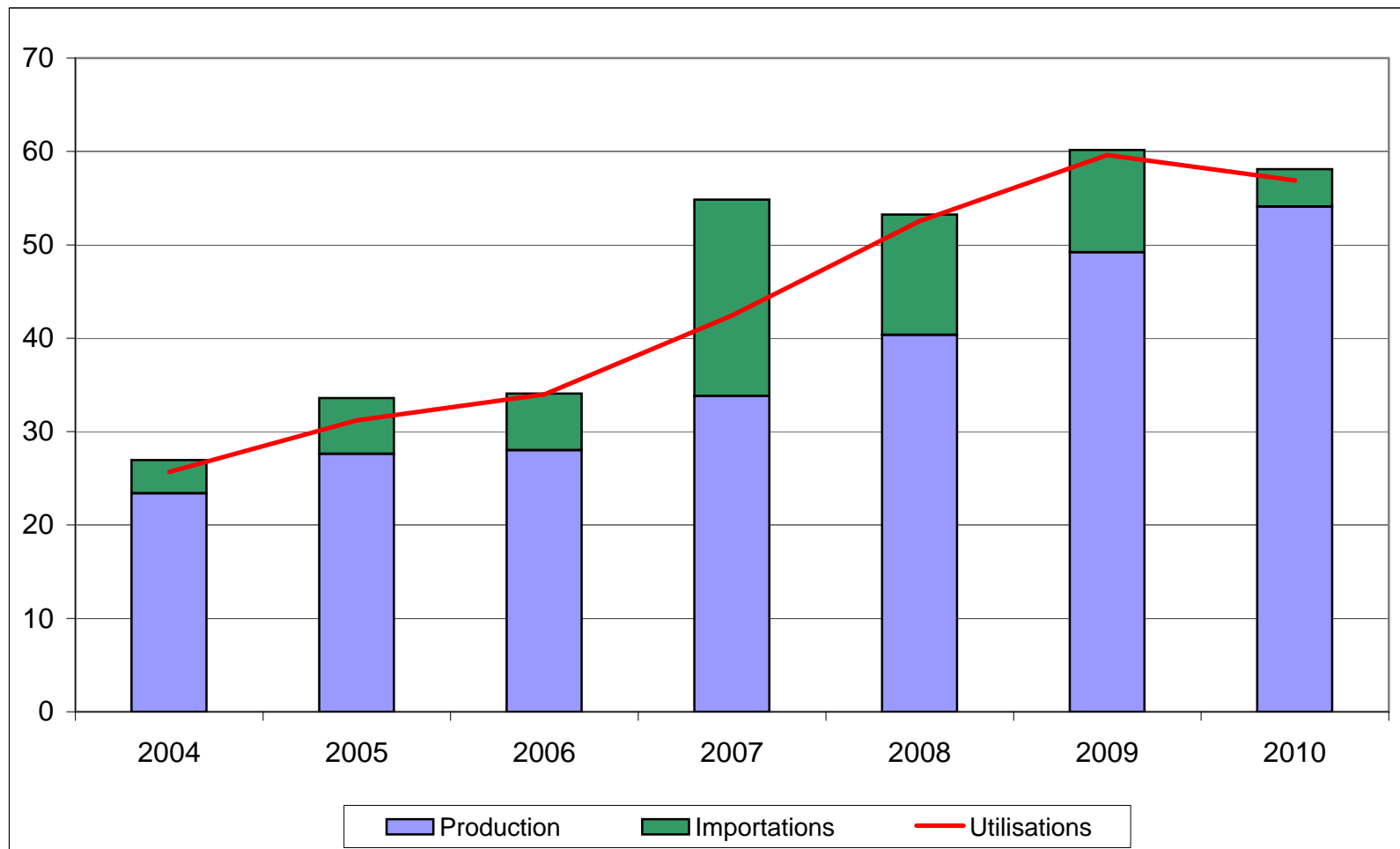

Source : Commission Européenne

## BILANS FRANCE - ALCOOL ETHYLIQUE (1)

2009, 2010 et 2011

(en hectolitres d'alcool pur)

	2009		2010		2011	
	Origine agricole	Total	Origine agricole	Total	Origine agricole	Total
<b>I - RESSOURCES</b>						
1 - Stocks au 1 <sup>er</sup> janvier	1 784 730	<b>1 784 730</b>	135 514	<b>135 514</b>	646 627	<b>646 627</b>
2 - Production	17 102 509	<b>17 102 509</b>	18 372 827	<b>18 372 827</b>	18 384 343	<b>18 384 343</b>
- Céréales	7 891 843	7 891 843	8 753 060	8 753 060	9 613 414	9 613 414
- Betteraves - Mélasse	8 624 968	8 624 968	9 045 680	9 045 680	8 119 214	8 119 214
- Viti-vinicole	557 473	557 473	542 497	542 497	566 725	566 725
- Autre	28 225	28 225	31 590	31 590	84 990	84 990
3 - Importations	2 082 667	<b>2 082 667</b>	1 985 475	<b>1 985 475</b>	2 097 269	<b>2 097 269</b>
<b>TOTAL DES RESSOURCES</b>	<b>20 969 906</b>	<b>20 969 906</b>	<b>20 493 815</b>	<b>20 493 815</b>	<b>21 128 239</b>	<b>21 128 239</b>
<b>II - UTILISATIONS</b>						
1 - Consommation intérieure (1)	11 189 938	<b>11 189 938</b>	10 160 077	<b>10 160 077</b>	9 353 182	<b>9 353 182</b>
- Alimentation et boissons	1 201 775	1 201 775	997 372	997 372	865 082	865 082
- Utilisation industrielle	978 265	978 265	1 216 070	1 216 070	989 003	989 003
- Carburant	8 695 972	8 695 972	7 813 275	7 813 275	7 384 711	7 384 711
- Autre	313 926	313 926	133 360	133 360	114 386	114 386
2 - Exportations	9 644 455	<b>9 644 455</b>	9 687 112	<b>9 687 112</b>	8 807 309	<b>8 807 309</b>
- dont éthanol carburant	4 098 165	<b>4 098 165</b>	5 018 156	<b>5 018 156</b>	4 906 211	<b>4 906 211</b>
<b>TOTAL DES UTILISATIONS</b>	<b>20 834 393</b>	<b>20 834 393</b>	<b>19 847 189</b>	<b>19 847 189</b>	<b>18 160 491</b>	<b>18 160 491</b>
<b>TOTAL STOCKS AU 31/12</b>	<b>135 514</b>	<b>135 514</b>	<b>646 627</b>	<b>646 627</b>	<b>2 967 748</b>	<b>2 967 748</b>

(1) Ces bilans sont obtenus à partir des déclarations d'écoulements faites par les fabricants. Les stocks sont obtenus par différence et diffèrent de ceux déclarés. Par ailleurs ces bilans ne tiennent pas compte de certaines quantités d'éthanol produites en France et livrées vers l'UE- Belgique notamment - pour être ensuite réexportées en France sous forme d'ETBE. Les quantités concernées sont estimées à 2,4 M hl en 2009 et 2,3 M hl en 2010.

Sources : FranceAgriMer, douanes - février 2012

**Production d'alcool éthylique - 2011**

*France*

*(hectolitres d'alcool pur)*

<p align="center"><b>1er trimestre 2011</b></p> <p align="center"><b>Production :</b></p> <p>dont</p> <ul style="list-style-type: none"> <li>- Céréales</li> <li>- Mélasse / betteraves</li> <li>- Vitivinicole</li> <li>- Autres</li> </ul>	<p><b>4 289 335</b></p>	<p>2 381 642</p> <p>1 736 278</p> <p>164 392</p> <p>7 023</p>
<p align="center"><b>2ème trimestre 2011</b></p> <p align="center"><b>Production :</b></p> <p>dont</p> <ul style="list-style-type: none"> <li>- Céréales</li> <li>- Mélasse / betteraves</li> <li>- Vitivinicole</li> <li>- Autres</li> </ul>	<p><b>3 885 027</b></p>	<p>2 227 266</p> <p>1 535 873</p> <p>111 923</p> <p>9 965</p>
<p align="center"><b>3ème trimestre 2011</b></p> <p align="center"><b>Production :</b></p> <p>dont</p> <ul style="list-style-type: none"> <li>- Céréales</li> <li>- Mélasse / betteraves</li> <li>- Vitivinicole</li> <li>- Autres</li> </ul>	<p><b>3 937 280</b></p>	<p>2 467 834</p> <p>1 373 456</p> <p>86 574</p> <p>9 416</p>
<p align="center"><b>4ème trimestre 2011</b></p> <p align="center"><b>Production :</b></p> <p>dont</p> <ul style="list-style-type: none"> <li>- Céréales</li> <li>- Mélasse betteraves</li> <li>- Vitivinicole</li> <li>- Autres</li> </ul>	<p><b>6 221 809</b></p>	<p>2 536 672</p> <p>3 473 607</p> <p>203 836</p> <p>7 694</p>
<p align="center"><b>Total 2011</b></p> <p align="center"><b>Production :</b></p> <p>dont</p> <ul style="list-style-type: none"> <li>- Céréales</li> <li>- Mélasse betteraves</li> <li>- Vitivinicole</li> <li>- Autres</li> </ul>	<p><b>18 333 451</b></p>	<p>9 613 414</p> <p>8 119 214</p> <p>566 725</p> <p>34 098</p>

Source : FranceAgriMer

**Ecoulement d'alcool éthylique - 2011**

France

*(hectolitres d'alcool pur)*

<p align="center"><b>1er trimestre 2011</b></p> <p><b>Écoulements (*) :</b></p> <p>dont</p> <ul style="list-style-type: none"> <li>- aliments</li> <li>- boissons alcoolisées</li> <li>- utilisations industrielles</li> <li>- carburant</li> <li>- autres</li> </ul>	<p><b>2 037 396</b></p>	<p>35 866</p> <p>163 799</p> <p>273 741</p> <p>1 527 654</p> <p>36 336</p>
<p align="center"><b>2ème trimestre 2011</b></p> <p><b>Écoulements (*) :</b></p> <p>dont</p> <ul style="list-style-type: none"> <li>- aliments</li> <li>- boissons alcoolisées</li> <li>- utilisations industrielles</li> <li>- carburant</li> <li>- autres</li> </ul>	<p><b>2 354 652</b></p>	<p>11 468</p> <p>147 944</p> <p>200 435</p> <p>1 983 622</p> <p>11 183</p>
<p align="center"><b>3ème trimestre 2011</b></p> <p><b>Écoulements (*) :</b></p> <p>dont</p> <ul style="list-style-type: none"> <li>- aliments</li> <li>- boissons alcoolisées</li> <li>- utilisations industrielles</li> <li>- carburant</li> <li>- autres</li> </ul>	<p><b>2 614 097</b></p>	<p>30 612</p> <p>183 849</p> <p>239 156</p> <p>2 127 471</p> <p>33 009</p>
<p align="center"><b>4ème trimestre 2011</b></p> <p><b>Écoulements (*) :</b></p> <p>dont</p> <ul style="list-style-type: none"> <li>- aliments</li> <li>- boissons alcoolisées</li> <li>- utilisations industrielles</li> <li>- carburant</li> <li>- autres</li> </ul>	<p><b>2 347 037</b></p>	<p>31 880</p> <p>259 664</p> <p>275 671</p> <p>1 745 964</p> <p>33 858</p>
<p align="center"><b>Total 1011</b></p> <p><b>Écoulements (*) :</b></p> <p>dont</p> <ul style="list-style-type: none"> <li>- aliments</li> <li>- boissons alcoolisées</li> <li>- utilisations industrielles</li> <li>- carburant</li> <li>- autres</li> </ul>	<p><b>9 353 182</b></p>	<p>109 826</p> <p>755 256</p> <p>989 003</p> <p>7 384 711</p> <p>114 386</p>

\* Ce total ne comprend pas les livraisons vers l'UE, notamment les quantités destinées à être transformées en ETBE et réexpédiées en France.

Source : FranceAgriMer



**IMPORTATIONS ET EXPORTATIONS D'ALCOOL ETHYLIQUE**

*(hectolitres d'alcool pur)*

	Exportations			Importations			Solde		
	UE	PT	Total	UE	PT	Total	UE	PT	Total
<b>2008</b>									
<b>Total</b>	<b>6 413 195</b>	<b>256 349</b>	<b>6 669 544</b>	<b>923 400</b>	<b>942 661</b>	<b>1 866 061</b>	<b>5 489 795</b>	<b>-686 311</b>	<b>4 803 483</b>
<b>2009</b>									
<b>Total</b>	<b>9 426 257</b>	<b>218 198</b>	<b>9 644 455</b>	<b>1 104 567</b>	<b>978 100</b>	<b>2 082 667</b>	<b>8 321 689</b>	<b>-759 902</b>	<b>7 561 787</b>
<b>2010</b>									
Janvier	965 325	8 478	<b>973 803</b>	103 657	39 838	<b>143 495</b>	861 669	-31 361	<b>830 308</b>
Février	597 314	11 482	<b>608 796</b>	70 353	63 149	<b>133 502</b>	526 961	-51 668	<b>475 294</b>
Mars	916 665	30 586	<b>947 251</b>	59 855	6 385	<b>66 240</b>	856 810	24 200	<b>881 011</b>
Avril	644 858	61 958	<b>706 816</b>	66 129	61 480	<b>127 609</b>	578 730	477	<b>579 207</b>
Mai	929 042	29 377	<b>958 419</b>	54 348	38 930	<b>93 278</b>	874 694	-9 553	<b>865 141</b>
Juin	885 163	35 189	<b>920 352</b>	125 037	147 688	<b>272 725</b>	760 126	-112 498	<b>647 627</b>
Juillet	720 483	25 431	<b>745 914</b>	130 178	89 835	<b>220 013</b>	590 306	-64 404	<b>525 901</b>
Août	709 068	32 685	<b>741 753</b>	130 319	5 814	<b>136 133</b>	578 749	26 871	<b>605 620</b>
Septembre	864 043	30 790	<b>894 833</b>	83 536	55 044	<b>138 580</b>	780 508	-24 254	<b>756 253</b>
Octobre	772 733	3 842	<b>776 575</b>	213 135	1 954	<b>215 089</b>	559 598	1 888	<b>561 486</b>
Novembre	622 267	32 051	<b>654 319</b>	224 214	43 771	<b>267 985</b>	398 053	-11 720	<b>386 333</b>
Decembre	734 909	23 372	<b>758 281</b>	141 714	29 112	<b>170 826</b>	593 195	-5 740	<b>587 455</b>
<b>Total</b>	<b>9 361 872</b>	<b>325 240</b>	<b>9 687 112</b>	<b>1 402 474</b>	<b>583 000</b>	<b>1 985 475</b>	<b>7 959 397</b>	<b>-257 760</b>	<b>7 701 637</b>
<b>2011</b>									
Janvier	819 842	50 039	<b>869 881</b>	60 431	133 343	<b>193 774</b>	759 411	-83 304	<b>676 107</b>
Février	769 292	27 872	<b>797 164</b>	132 445	55 092	<b>187 537</b>	636 847	-27 220	<b>609 627</b>
Mars	900 150	33 483	<b>933 633</b>	136 210	160 299	<b>296 509</b>	763 940	-126 816	<b>637 124</b>
Avril	397 791	18 475	<b>416 265</b>	95 338	71 576	<b>166 914</b>	302 453	-53 102	<b>249 351</b>
Mai	661 119	35 002	<b>696 121</b>	177 969	81 927	<b>259 897</b>	483 150	-46 926	<b>436 224</b>
Juin	687 989	31 174	<b>719 162</b>	137 770	34 847	<b>172 616</b>	550 219	-3 673	<b>546 546</b>
Juillet	540 121	24 111	<b>564 232</b>	78 111	88 664	<b>166 775</b>	462 010	-64 553	<b>397 457</b>
Août	575 073	41 453	<b>616 526</b>	87 560	118 838	<b>206 398</b>	487 513	-77 385	<b>410 128</b>
Septembre	561 400	21 416	<b>582 816</b>	78 463	65 309	<b>143 772</b>	482 937	-43 893	<b>439 044</b>
Octobre	809 441	18 981	<b>828 422</b>	66 636	54 004	<b>120 641</b>	742 804	-35 023	<b>707 781</b>
Novembre	833 646	26 272	<b>859 918</b>	62 345	630	<b>62 975</b>	771 301	25 642	<b>796 942</b>
Decembre	902 248	20 921	<b>923 169</b>	54 904	64 558	<b>119 461</b>	847 345	-43 636	<b>803 708</b>
<b>Total</b>	<b>8 458 111</b>	<b>349 199</b>	<b>8 807 309</b>	<b>1 168 182</b>	<b>929 087</b>	<b>2 097 269</b>	<b>7 289 929</b>	<b>-579 889</b>	<b>6 710 040</b>

Sources : Douanes et FranceAgriMer

Directeur de la Publication Fabien BOVA  
Atelier Commun d'impression – FAM  
Commission Paritaire des publications  
Agence de Presse : n° 1364 AD du 19.02.79



FranceAgriMer / Établissement national des produits de l'agriculture et de la mer  
12, rue Henri Rol-Tanguy / TSA 20002 / 93555 Montreuil-sous-Bois cedex  
tél. : +33 1 73 30 30 00 / fax : +33 1 73 30 30 30  
© FranceAgriMer 2012 / [www.franceagrimer.fr](http://www.franceagrimer.fr) / [www.agriculture.gouv.fr](http://www.agriculture.gouv.fr)

Photos : FranceAgriMer / Impression - Atelier d'impression de l'Arborial