

FranceAgriMer

Marché du sucre / campagne 2011/12

statistiques de novembre 2011 / n° 493



► édition de février 2012



BULLETIN N°493

Février 2012

Statistiques de novembre 2011

SOMMAIRE

I – LA SITUATION MONDIALE

Faits et chiffres - janvier 2012	5
Spot et terme proche à Londres et à New York en moyenne mensuelle (09/2001 à 01/2012)..	10
Evolution des cours et prime de blanc depuis février 2011	11
Cours mondiaux sur les marchés de Londres et New York :	
.Termes : Moyennes mensuelles et évolution quotidienne – janvier 2012.....	12
Marché à terme de New York :	
. Evolution du nombre de lots échangés et part des opérateurs non commerciaux.....	14
Evolution de la production et de la consommation mondiale de sucre.....	15

II- LA SITUATION COMMUNAUTAIRE

Actualité communautaire – janvier 2012	17
Règlements votés en comités de gestion – janvier 2012	18
Bilans communautaires sucre 2009/10, 2010/11 (provisoire) et 2011/12 (prévisionnel)	21
Surfaces betteravières et rendements de l'UE de 1995/96 à 2011/12	22
Quotas 2007/08 – Quotas 2008/09 – Quotas 2009/10 – Quotas 2010/11	23
Production de sucre dans l'UE de 2009/10 à 2011/12	24
Prix moyens du sucre blanc communautaire jusqu'en novembre 2011	25

III - LA SITUATION FRANÇAISE

Bilans français 2009/10, 2010/11 (provisoire) et 2011/12 (prévisionnel).....	30
Diagramme prévisionnel de gestion de la campagne 2010/11	31
Diagramme prévisionnel de gestion de la campagne 2011/12 – jusqu'en novembre 2011	32
Bilans mensuels, estimation des ventes pour la consommation intérieure - Campagne 2010/11	33
Bilans mensuels, estimation des ventes pour la consommation intérieure - Campagne 2011/12 jusqu'en novembre 2011	34
Consommation intérieure : Evolution des ventes jusqu'en novembre 2011	35
Consommation intérieure : Ventes, en cumul mobile, jusqu'en novembre 2011	36
Etat des stocks de sucre détenus en France par les fabricants – Campagne 2010/11	37
Etat des stocks de sucre détenus en France par les fabricants – Campagne 2011/12.....	38

IV - LA SITUATION DES DOM

Bilans 2010/11 (provisoire) et 2011/12 (prévisionnel)	40
Production 2008/09, 2009/10 et 2010/11.....	41
Exportations de sucre des DOM (Antilles et Réunion) par destinations	42
Importations de sucre des DOM (Antilles et Réunion) par origines	43
Exportations mensuelles de sucre par nature (NC)	44
Importations mensuelles de sucre par nature (NC)	45

V - LES ECHANGES DE SUCRE EN L'ETAT

Echanges intra-communautaires de la France :

. Importations en provenance des pays de l'UE jusqu'en novembre 2011.....	47
. Exportations vers les pays de l'UE jusqu'en novembre 2011	48

Echanges de la France avec les pays tiers :

. Importations par pays d'origine jusqu'en novembre 2011 (campagne 2011/12)	49
. Importations par pays d'origine de 2007/08 à 2010/11	50
. Exportations par pays de destination jusqu'en novembre 2011 (campagne 2011/12).....	51
. Exportations par pays d'origine de 2007/08 à 2010/11	55

Certificats délivrés en France pour l'exportation de sucre.....	59
---	----

VI - LES ECHANGES FRANCAIS DE PRODUITS SUCRES

- Produits sucrés :

. Importations en provenance de l'UE et des pays tiers novembre 2011.....	61
. Exportations vers l'UE et les pays tiers novembre 2011.....	62

- Sucre incorporé (évaluation) :

. Importations en provenance de l'UE et des pays tiers novembre 2011.....	63
. Exportations vers l'UE et les pays tiers novembre 2011.....	64
. Solde des échanges novembre 2011	65

VII - LES ECHANGES FRANCAIS DE MELASSES

- Bilan des échanges avec l'UE et les pays tiers jusqu'en novembre 2011	67
- Importations en provenance des pays de l'UE jusqu'en novembre 2011	68
- Exportations vers les pays de l'UE jusqu'en novembre 2011	69

VIII – PRODUCTION ET ECOULEMENT D'ALCOOL ETHYLIQUE

- Faits et Chiffres – janvier 2012	71
- Evolution comparée des cours du sucre, de l'éthanol (Brésil) et du pétrole (mondial)	72
- Bilans d'alcool éthylique UE – 2008, 2009 et 2010	73
- Production 2010 : Répartition par Etat membre et par matière première	74
- Utilisation 2010 : Répartition par Etat membre et par utilisation	75
- Importations de l'UE par pays d'origine en 2008 à 2010.....	76
- Production, utilisations et importations de l'UE - Evolution depuis 2004	77
- Bilans d'alcool éthylique France – 2008, 2009 et 2010	78
- Production d'alcool éthylique en France – 2011 (1 ^{er} , 2 ^{ème} et 3 ^{ème} trimestres)	79
- Ecoulement d'alcool éthylique en France – 2011 (1 ^{er} , 2 ^{ème} et 3 ^{ème} trimestres)	80
- Importations et exportations d'alcool éthylique en France - 2008 à novembre 2011....	81

I – La situation mondiale

Faits et chiffres¹

Janvier 2012

Australie

Production :

- La récolte de canne devrait augmenter de 10 % en 2012/13 et atteindre 31 Mt, contre 28,2 Mt en 2011/12. La production de sucre pourrait donc croître de 13 % à 4,3 Mt, contre 3,8 Mt en 2011/12, selon le *Australian and New Zealand Banking Group* (ANZ). Les exportations devraient augmenter encore plus fortement, de 19 %, à 3,1 Mt contre une estimation de 2,6 Mt cette année. L'analyste agricole de ANZ, Paul Deane, a ajouté que la campagne 2011/12, bien qu' en deçà des capacités du pays, apparaît d'ores et déjà comme la plus profitable depuis quelques années pour les planteurs de canne du fait de prix globalement soutenus (*FO Licht du 11 janvier 2012*).

Brésil

Production :

- La récolte 2011/12 dans le Centre Sud est, au 1er janvier, quasiment achevée (il ne reste plus que 7 sucreries en campagne) selon l'Unica. A cette date, la récolte mise en oeuvre s'élève à 492,23 Mt, en recul de 11,4 % par rapport à l'année dernière (555,39 Mt) et la production de sucre de 6,9 % à 31,174 Mt (contre 33,47 Mt un an plus tôt). L'Unica a ajouté que cela devrait être assez proche des résultats définitifs de la campagne 2011/12 pour la région du Centre Sud. Le taux de sucre est en baisse de 2,1 % à 137,65 kg/t de canne contre 140,58 kg un an plus tôt. La part de la canne utilisée pour produire du sucre atteint 48,29 % contre 44,99 % en 2010/11 (*FO Licht du 19 janvier 2012*).

Brésil : Centre Sud rapport de campagne 2011/12 au 1er janvier 2012			
	2011/12	2010/11	Evolution en %
Canne (1 000 tonnes)	492 227	555 390	-11.4 %
Sucre (1 000 tonnes)	31 174	33 470	-6.9 %
Ethanol (millions de litres)	20 561	25 303	-18.7 %
Kg de sucre par tonne de canne (kg) –ATR /TC	137.65	140.58	-2.1 %
Part de canne pour produire du sucre (%)	48.29	44.99	
Part de canne pour produire de l'éthanol (%)	51.71	55.01	

(*FO Licht du 19 janvier 2012 - source UNICA*)

- La production sucrière brésilienne a été de 1,08 Mt en décembre 2011, contre 1,295 Mt en décembre 2010. La production cumulée, d'avril à décembre 2011, s'élève à 36,287 Mt, contre 37,876 Mt un an plus tôt (*FO Licht du 19 janvier 2012*).

- D'après Job Economica, la récolte de canne pour 2012/13 dans la région du centre sud devrait repartir en forte hausse et atteindre entre 540 et 560 MT, contre 492 Mt en 2011/12. Le précédent record de récolte avait de 556,7 Mt en 2010/11. Cette reprise a été expliquée par Job Economica par une hausse des surfaces plantées de 8 %. Le consultant a néanmoins ajouté que cela dépendait également naturellement des conditions climatiques (*FO Licht du 20 janvier 2012*).

- La filiale brésilienne du négociant Sucden s'attend à un redressement de la récolte de canne dans la région du Centre Sud de 493 Mt en 2011/12 à 500 - 540 Mt en 2012/13. Le directeur de Sucden au Brésil, Jeremy Austin a ajouté que la production de sucre ne va probablement pas progresser fortement du fait d'une canne vieillissante. Il faudra attendre au moins trois ans avant de retrouver des rendements plus conformes au niveau de cette région. En outre, il n'est pas impossible que les dommages causés par le gel en 2011/12 aient un effet sur la récolte 2012/13. Enfin, il a estimé le coût de production du sucre au Brésil à 21 cts/lbl. Si le sucre passe en dessous de ce prix, la production d'éthanol deviendrait plus rentable que celle du sucre (*FO Licht du 31 janvier 2011*).

¹ Les quantités de sucre indiquées sont exprimées, sauf indication contraire, en valeur brut.

Divers :

- La banque brésilienne de développement (sous le contrôle de l'Etat), la BNDES va financer cette année des prêts à taux subventionnés, destinés aux planteurs de canne pour accélérer le renouvellement de la canne, pour un montant total de 4 milliards de réals (2,2 milliards de dollars). Ce programme de prêt, intitulé Prorenova devrait s'étaler jusqu'à la fin de 2012 et devrait permettre le renouvellement de la canne sur 1 M ha. Les surfaces totales plantées en canne au Brésil sont estimées à 8,36 M ha. La plupart des producteurs ont retardé le renouvellement notamment à cause de difficultés financières, conséquence de la crise et de prix du sucre élevés (FO Licht du 12 janvier 2011).

Exportations :

Les exportations brésiliennes de sucre de 2002/03 à 2011/12 (mai à novembre 2011) (1 000 t)

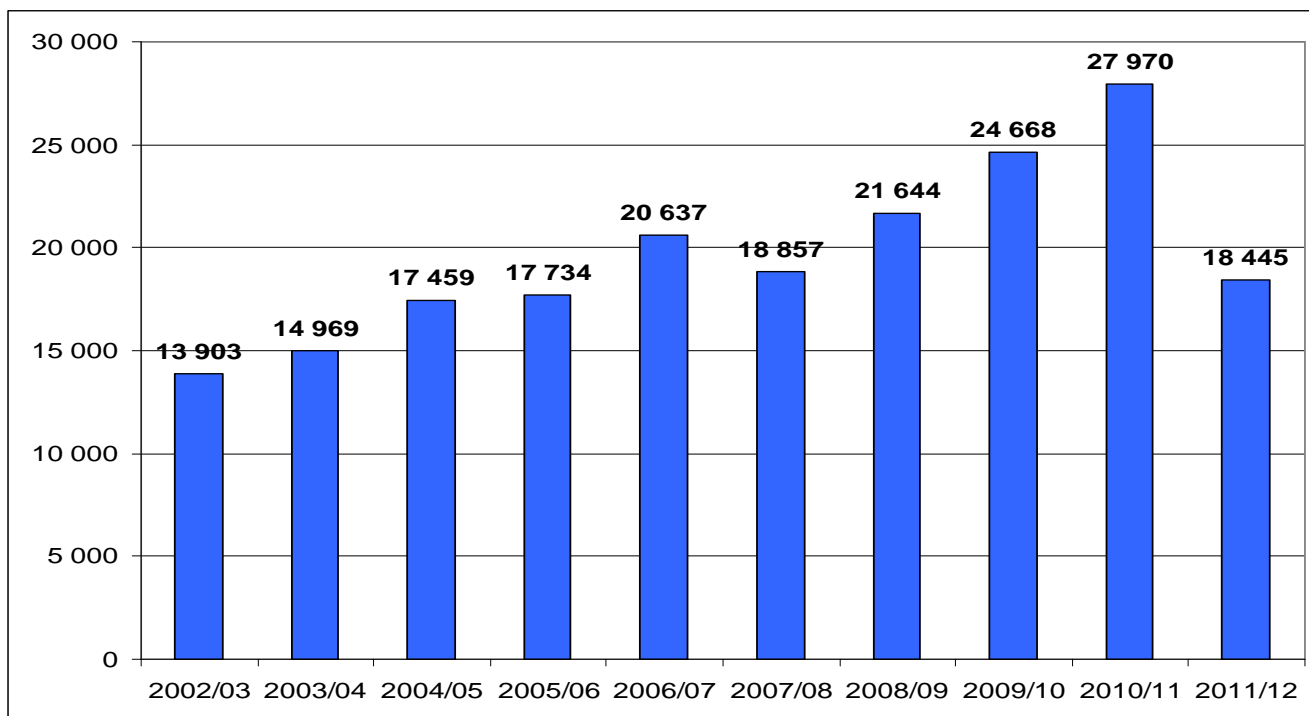

Exportations brésiliennes de sucre (répartition mensuelle) de 2002/03 à 2011/12 (mai à novembre 2011) (1 000 t)

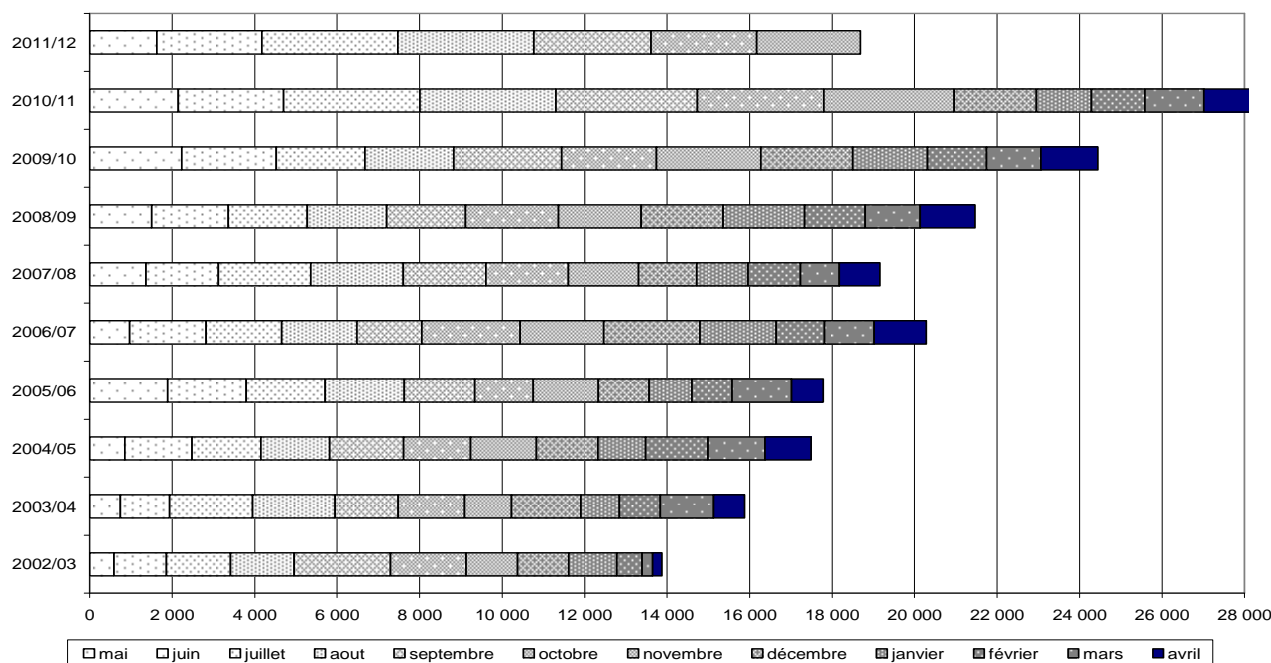

Chine

Production:

- La production chinoise de sucre depuis le début de la campagne 2011/12 (sur trois mois) s'élève, fin décembre à 3,005 Mt, valeur blanc, en hausse de 2,1 % par rapport à la précédente campagne (2,942 Mt). La production de sucre de canne est en recul à 2,269 Mt contre 2,320 Mt l'année dernière et celle de sucre de betterave à 735 700 tonnes, contre 622 300 tonnes l'année dernière. La production de la première province cannière du pays, le Guangxi, était de 1,9 Mt, contre 2,01 Mt un an plus tôt, celle de la seconde province cannière, le Yunnan, à 58 500 tonnes, contre 80 400 tonnes un an plus tôt et enfin celle du Guangdong, troisième province cannière, était, toujours à fin décembre, à 237 000 tonnes, contre 191 300 tonnes un an plus tôt. La production attendue de ces trois Etats pour 2011/12 est respectivement de 7,2 Mt (contre 6,728 Mt en 2010/11), 2,25 Mt (contre 1,761 Mt en 2010/11) et 1,05 Mt (contre 872 000 tonnes en 2010/11). La production totale du pays 2011/12 reste estimée à 12 Mt, contre 10,45 Mt en 2010/11. Les livraisons de sucre sur le marché intérieur en Chine sur ces trois premiers mois sont en net recul à 1,129 Mt contre 1,691 Mt lors des trois premiers mois de 2010/11. La production de saccharine de janvier à novembre 2011 est en revanche en progression de 3,7 % à 16 082 tonnes alors que les exportations de ce produit ont reculé de 8,8 % à 12 050 tonnes. Les ventes de saccharine sur ces onze premiers mois de 2011 sont en hausse de 4,2 % à 2 540 tonnes. Les stocks étaient à fin novembre à 2 370 tonnes, en hausse de 120,5 % par rapport à la même date de l'année dernière (*Fo Licht du 17 janvier 2012*).

- La Chine prévoit de développer sa production sucrière pour atteindre 16 Mt d'ici 2015 selon le plan publié par le ministère chinois de l'industrie et des technologies de l'information. Un tel objectif représente une hausse de 36 % sur la production moyenne (de 2006 à 2010) de 11,76 Mt. Le record de production avait été de 14,84 Mt en 2007/08. Le gouvernement prévoit également une augmentation de la capacité de production à 18 Mt et une capacité quotidienne de mise en œuvre de canne et de betterave de 1,21 Mt par jour (*Fo Licht du 19 janvier 2012*).

Importations :

- La Chine a importé 499 838 tonnes de sucre en décembre 2011. Le total cumulé pour l'ensemble de l'année 2011 s'élève à 2,952 Mt, contre 1,784 Mt en 2010 et 1,077 Mt en 2009. Sur les trois premiers mois de la campagne 2011/12, les importations atteignent 1,262 Mt, contre 406 489 tonnes sur les trois premiers mois de 2010/11. Les principaux fournisseurs de sucre à la Chine sur cette période sont le Brésil (68,2 % des importations), Cuba (13,8 %) et la Thaïlande (9,4%) (*Fo Licht du 23 janvier 2012*).

Divers :

- Le gouvernement chinois a approuvé le plan de la Commission du Développement national et de la Réforme de reconstituer les stocks de réserve de sucre blanc. Cela va se traduire par l'achat de 1,5 Mt auprès des producteurs chinois à un prix de 6 550 yuans la tonne. Cette intervention vise également à apporter une aide aux producteurs qui font face à une baisse des prix domestiques depuis décembre. Ils sont passés de 8 000 yuans la tonne en août à environ 6 300 yuans en décembre (*Fo Licht du 1er février 2012*).

Etats-Unis

Bilan 2011/12:

Dans son dernier bilan, l'USDA a revu à la baisse son estimation de l'ensemble des ressources de 578 000 tonnes courtes (525 000 tonnes), principalement du fait d'une révision des importations en provenance du Mexique. L'USDA a en effet revu la production mexicaine de 5,33 Mt à 5 Mt. Les importations ne sont donc plus attendues qu'à 1,033 Mt courtes (*short tonnes*) (940 000 tonnes) contre 1,581 Mt courtes précédemment (1,4 Mt). L'ensemble des importations (avec les contingents préférentiels) est maintenant estimé à 2,893 Mt courtes (2,63 Mt) contre 3,456 Mt courtes auparavant (3,14 Mt). La production est estimée en janvier à 7,87 Mt courtes (7,16 Mt) contre 7,885 Mt courtes en décembre (7,17 Mt), du fait d'une révision à la baisse (15 000) de la production texane. Le niveau des utilisations est resté inchangé. Le ratio stock sur consommation ressort maintenant à 5,3 % contre 10,3 % dans le précédent rapport de l'USDA. Celui-ci devrait donc logiquement revoir les différents contingents préférentiels (TRQ) dans les mois qui viennent pour relever le niveau du ratio stock/ consommation (*Fo Licht du 23 janvier 2012*).

Inde

Production :

- La production indienne pour la campagne 2011/12 s'élevait, au 15 janvier dernier à 10,45 Mt, valeur blanc, en hausse de 19,3 % par rapport à la même date de la précédente campagne (8,76 Mt) selon l'Association Indienne des Sucrieries (*Indian Sugar Mills Association – ISMA*). La production du premier Etat producteur, le Maharashtra, s'élève à 3,7 Mt (contre 3,22 Mt un an plus tôt), pour une récolte de canne de 34,6 Mt (contre 31,5 Mt l'année dernière) à un taux de sucre de 10,71 % (10,25 % un an plus tôt). La production du second Etat producteur, l'Uttar Pradesh, est à 2,94 Mt contre 2,38 Mt un an plus tôt pour une récolte de canne de 34,7 Mt (contre 27,1 Mt l'année dernière) à un taux de sucre de 8,49 % (8,85 % un an plus tôt). La hausse du prix minimum de la canne dans l'Uttar Pradesh a eu pour conséquence une baisse des ventes de canne aux fabricants artisanaux de gur et de khandasari (estimée à 17 % par rapport à l'année dernière). L'ISMA s'attend en outre à un recul sensible des rendements en canne dans l'Etat du Maharashtra, mais celui-ci devrait être compensé par la hausse de surfaces, pour une production sucrière finale comparable ou supérieure à celle de 2010/11, de l'ordre de 9,1 Mt. Le total des sucrieries en campagne au 15 janvier était de 516 contre 498 le 15 janvier dernier (*Fo Licht du 18 janvier 2012*).

Exportations :

- L'Association Indienne des Sucrieries (*Indian Sugar Mills Association – ISMA*) demande au gouvernement indien d'autoriser une seconde tranche d'exportation de sucre de 2 Mt avant la fin du mois de mars. Il a également renouvelé auprès du ministre des finances un nouveau pas vers la déréglementation du secteur. Il s'agirait notamment de mettre fin au système obligatoire de vente de sucre aux plus démunis (*levy sugar*), à la fin des quotas de commercialisation pour le marché intérieur, et de mettre en place un mécanisme liant le prix de l'éthanol à celui du pétrole. Selon l'ISMA, cette réglementation est la cause du cycle indien de production, contraignant le pays à importer tous les 2 à 3 ans. Le mois dernier le ministre de l'alimentation, K. V. Thomas a indiqué qu'une discussion s'engagerait, à la fin de la session parlementaire d'hiver avec le ministre des finances et celui de l'agriculture sur l'opportunité de mettre fin au mécanisme du sucre levy. La question du prix du sucre reste cependant une question politiquement sensible, en particulier à la veille d'élections prévues cette année. Alléger la réglementation sucrière n'est donc par de l'intérêt du gouvernement actuel et de sa majorité. (*Fo Licht du 17 janvier 2011*).

- Le groupe interministériel chargé de décider d'une tranche additionnelle d'exportations de sucre ne devrait pas examiner cette question avant le 7 février prochain. Une première tranche d'1 Mt avait été autorisée le 22 novembre dernier. Cependant, la baisse du dollar face à la roupie inquiète les industriels indiens car cela peut réduire la marge dégagée par les exportations. Le dollar est en effet passé de 44 roupies en juillet 2011 à 53 roupies à la fin de l'année 2011. La roupie a encore gagné 2,5 % contre le dollar cette semaine et 5,6 % depuis le début de l'année (*Fo Licht du 20 janvier 2011*).

Mexique

Production:

- La production mexicaine au titre de la campagne 2011/12 de sucre, au 21 janvier, atteint 1,36 Mt, en recul de 13 % par rapport à la même date de la précédente campagne (1,569 Mt). Ce recul est la conséquence d'un rendement cannier en baisse, de 76,56 t/ha l'année dernière à 72,37 t/ha aujourd'hui, mais également du taux de sucre de 11,02 % à 10,12 %. La quantité totale de canne mis en œuvre à cette date s'élevait à 13,449 Mt, contre 14,241 Mt un an plus tôt (*Fo Licht du 25 janvier 2012*).

Russie

Production :

- La Russie a produit 4,961 Mt de sucre blanc à partir de betteraves au 23 janvier 2012 contre 2,729 Mt un an plus tôt, selon le Syndicat Russe des Producteurs de Sucre. A cette date, 31 sucrieries (sur un total de 78) étaient encore en campagne. Elles ont mis en œuvre 39,001 Mt de betteraves, à un taux de sucre moyen de 12,7 %, contre 20,098 Mt à 13,6 % un an plus tôt. Le syndicat estime maintenant la production totale pour 2011/12 à 5,2 Mt (*Fo Licht du 26 janvier 2012*).

Exportations :

- Selon le Syndicat Russe des Producteurs de Sucre, la Russie aurait déjà exporté 245 000 tonnes de sucre en 2011 (*Fo Licht du 26 janvier 2012*).

Thaïlande

Production :

- La production cumulée pour la campagne 2011/12 atteint, au 22 janvier 2012, 3,940 Mt, contre 2,926 Mt un an plus tôt, soit une hausse de 35 %. La quantité totale de canne mis en œuvre sur cette période s'élève à 39,018 Mt, contre 30,235 un an plus tôt, pour un taux de sucre moyen en hausse de 4,4 % à 10,10 % (*Fo Licht du 23 janvier 2012*).

Ukraine

Production :

- La production de sucre au titre de la campagne 2011/12 s'achève sur un total de 2,34 Mt, en hausse de 51 % par rapport à 2010/11 (1,55 Mt) selon le ministère de l'agriculture ukrainien. La consommation du pays est de 1,9 Mt (*Fo Licht du 19 janvier 2012*).

Union Européenne

Allemagne :

- La production allemande de sucre (y compris les quantités en équivalent sucre pour produire de l'éthanol) s'élevait, au titre de la campagne 2011/12, à 5,156 Mt au 20 janvier dernier, contre 3,467 Mt un an plus tôt. La quantité totale de betteraves mises en œuvre s'élevait pour sa part à 29,595 Mt (contre 22,441 Mt un an plus tôt). Le taux de sucre atteint, à cette date, 17,42 % (16,67 % l'année dernière) (*Fo Licht du 26 janvier 2012*).

SPOT ET TERME A LONDRES ET A NEW YORK
 SEPTEMBRE 2001 A JANVIER 2012 (en \$/t) - Moyenne mensuelle

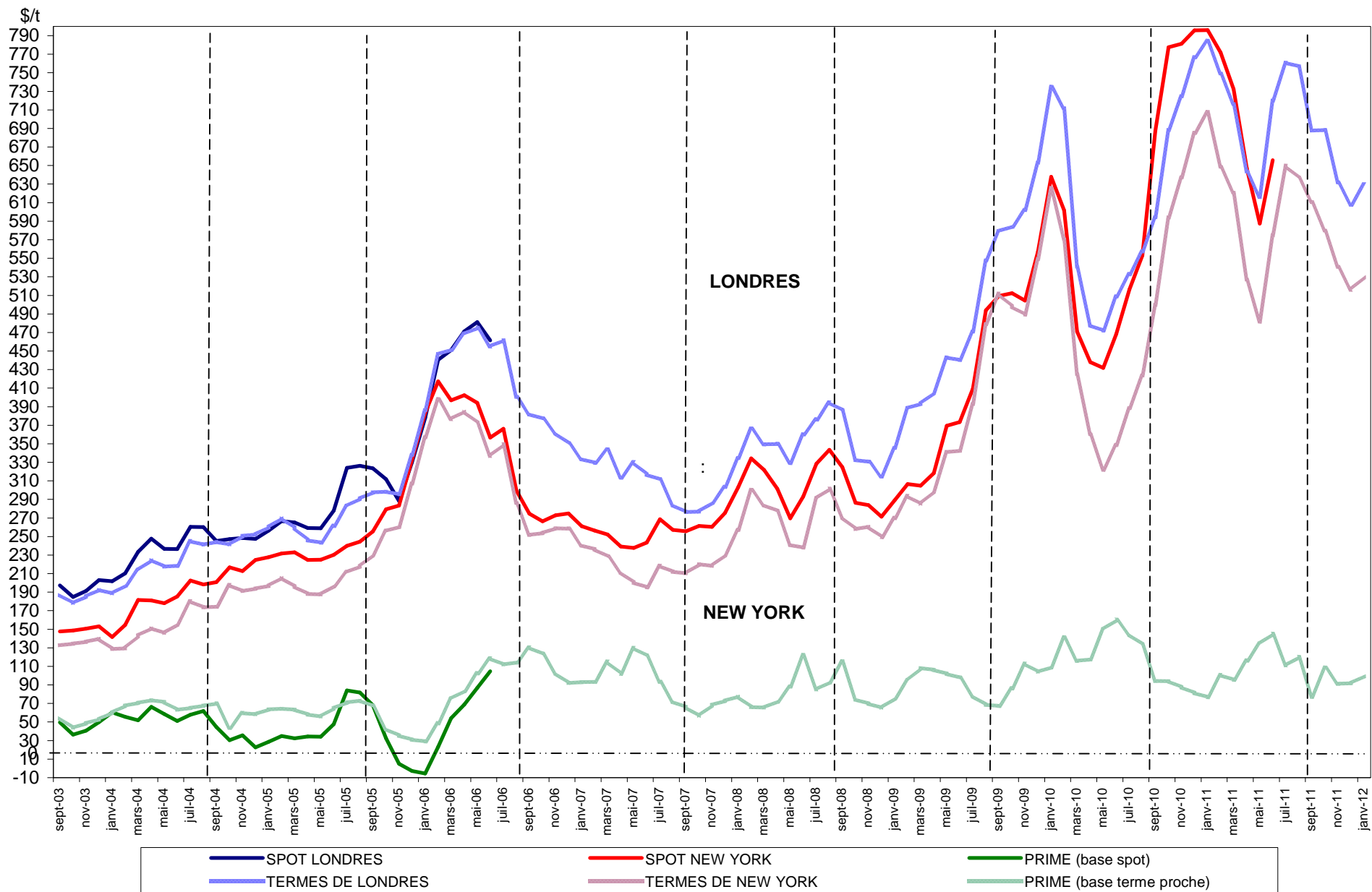

Sucre Brut : New - York n°11, en \$/tonne depuis le 01/02/2011

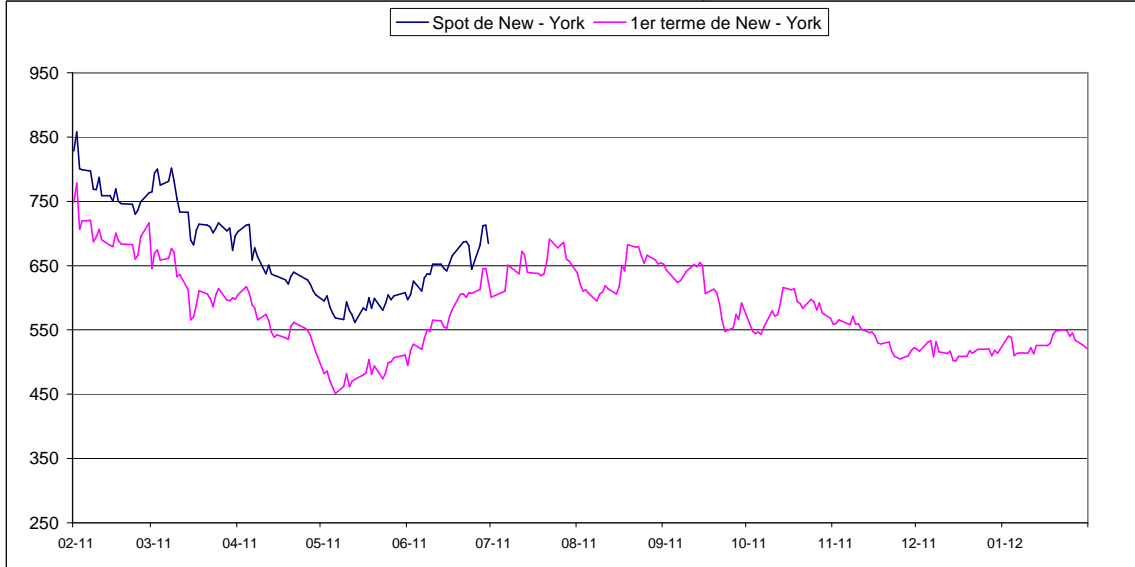

Sucre blanc : FOB N°5 Londres en \$/tonne depuis le 01/02/2011

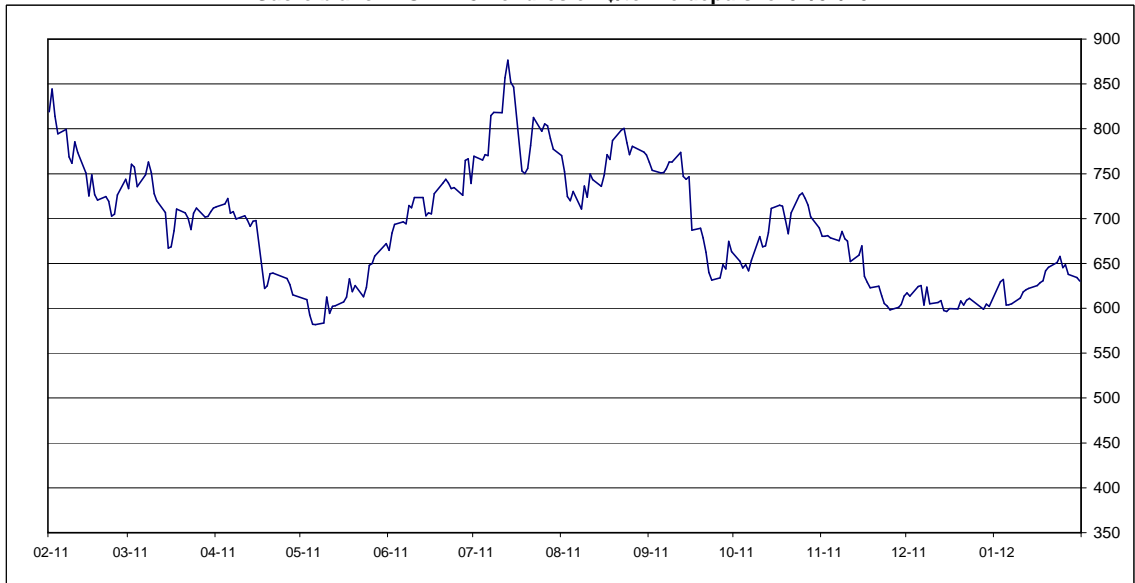

Prime de blanc en \$/tonne depuis le 01/02/2011

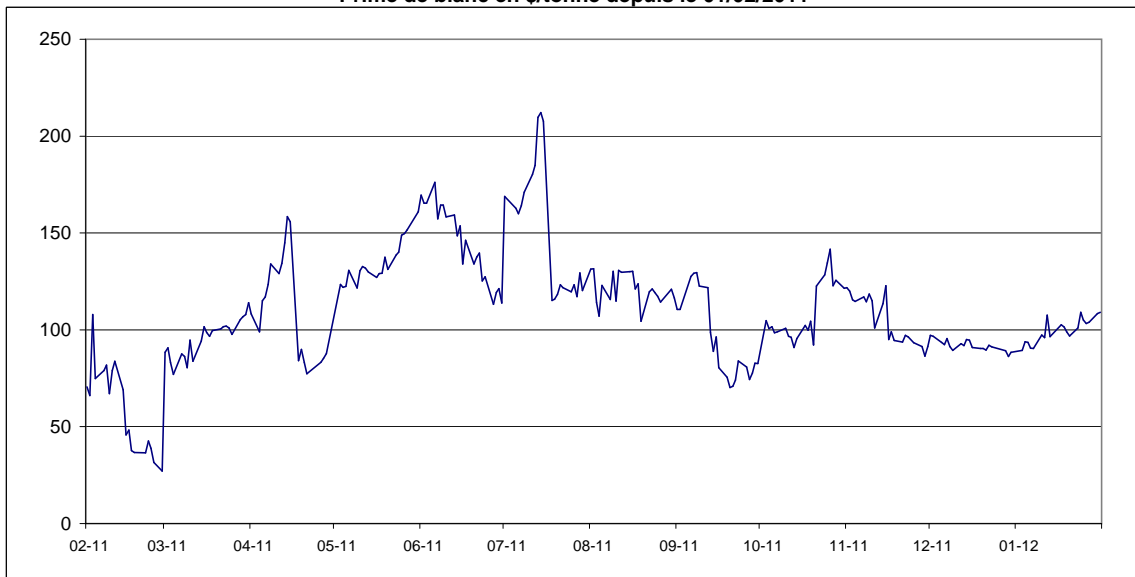

**EVOLUTION DES TERMES
MOYENNES MENSUELLES DE LONDRES ET NEW YORK**

		NEW YORK		LONDRES		1 € =\$
		en cts/lb	en €/t	en \$/t	en €/t	
FEVRIER	2010	25,88	416,84	711,74	520,05	1,3686
MARS	"	19,26	313,00	540,70	398,50	1,3569
AVRIL	"	16,34	268,75	477,65	356,30	1,3406
MAI	"	14,60	256,19	471,88	375,54	1,2565
JUIN	"	15,81	285,50	508,77	416,73	1,2209
JUILLET	"	17,62	304,23	532,81	417,23	1,2770
AOUT	"	19,22	328,54	557,26	432,18	1,2894
SEPTEMBRE	"	22,67	328,47	594,07	454,64	1,3067
OCTOBRE	"	26,94	427,41	688,12	495,13	1,3857
NOVEMBRE	"	28,90	466,35	724,70	530,49	1,3661
DECEMBRE	"	31,09	518,39	766,73	579,97	1,3220
JANVIER	2011	32,09	529,57	784,33	587,09	1,3360
FEVRIER	"	29,42	475,22	749,10	548,83	1,3649
MARS	"	28,15	443,31	716,22	511,62	1,3999
AVRIL	"	23,90	364,89	643,31	445,45	1,4442
MAI	"	21,85	335,71	616,14	429,41	1,4349
JUIN	"	26,07	399,37	719,81	500,27	1,4388
JUILLET	"	29,47	455,48	760,80	533,36	1,4264
AOUT	"	28,87	443,81	756,76	527,61	1,4343
SEPTEMBRE	"	27,70	443,49	687,85	499,52	1,3770
OCTOBRE	"	26,30	423,00	688,35	502,22	1,3706
NOVEMBRE	"	24,52	423,00	631,70	466,00	1,3556
DECEMBRE	"	23,42	391,69	607,92	461,28	1,3179
JANVIER	2012	24,05	410,82	629,70	487,96	1,2905

**EVOLUTION DES COURS MONDIAUX DU SUCRE (1ers termes) ET DE L'EURO
PENDANT LE MOIS DE JANVIER 2012**

	NEW YORK		LONDRES		1 € =\$
	Terme d'octobre		Terme de décembre		
	en cts/lb	en €/t	en \$/t	en €/t	
2 janvier 2012	-	-	-	-	1,2935
3 janvier 2012	24,51	415,20	629,70	483,86	1,3014
4 janvier 2012	24,42	415,79	632,20	488,26	1,2948
5 janvier 2012	23,13	397,38	603,50	470,31	1,2832
6 janvier 2012	23,29	401,89	604,00	472,76	1,2776
9 janvier 2012	23,34	404,27	605,00	475,33	1,2728
10 janvier 2012	23,32	401,40	611,50	477,44	1,2808
11 janvier 2012	23,69	410,65	618,20	486,08	1,2718
12 janvier 2012	23,27	402,80	620,60	487,28	1,2736
13 janvier 2012	23,84	411,54	622,10	487,12	1,2771
16 janvier 2012	-	-	625,50	493,72	1,2669
17 janvier 2012	23,86	411,27	628,70	491,56	1,2790
18 janvier 2012	24,00	412,36	630,60	491,47	1,2831
19 janvier 2012	24,61	420,22	641,60	496,94	1,2911
20 janvier 2012	24,89	425,30	645,60	500,39	1,2902
23 janvier 2012	24,96	422,73	651,20	500,27	1,3017
24 janvier 2012	24,89	422,00	657,70	505,81	1,3003
25 janvier 2012	24,51	417,51	645,50	498,76	1,2942
26 janvier 2012	24,73	414,75	648,40	493,27	1,3145
27 janvier 2012	24,21	406,03	637,70	485,13	1,3145
30 janvier 2012	23,85	401,06	634,20	483,75	1,3110
31 janvier 2012	23,64	395,54	630,20	478,29	1,3176
MOYENNE	24,05	410,82	629,70	487,96	1,2905
Maximum	24,96	425,30	657,70	505,81	1,3176
Minimum	23,13	395,54	603,50	470,31	1,2669

Marché à terme de New - York (sucre brut) :
Nombres de lots (positions ouvertes) de janvier 2009 à décembre 2011

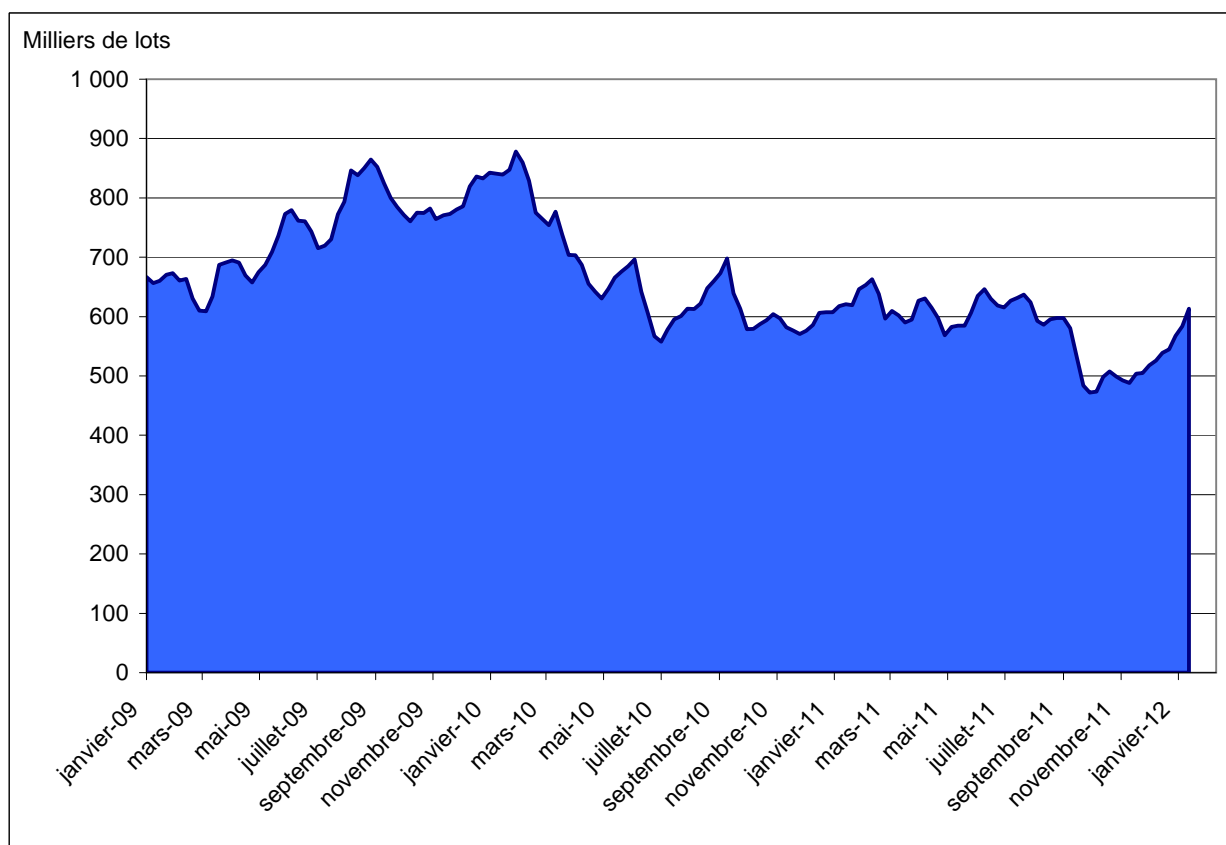

Source : CFTC.org

Marché à terme de New - York (sucre brut) :
Parts des opérateurs non commerciaux (positions nettes)

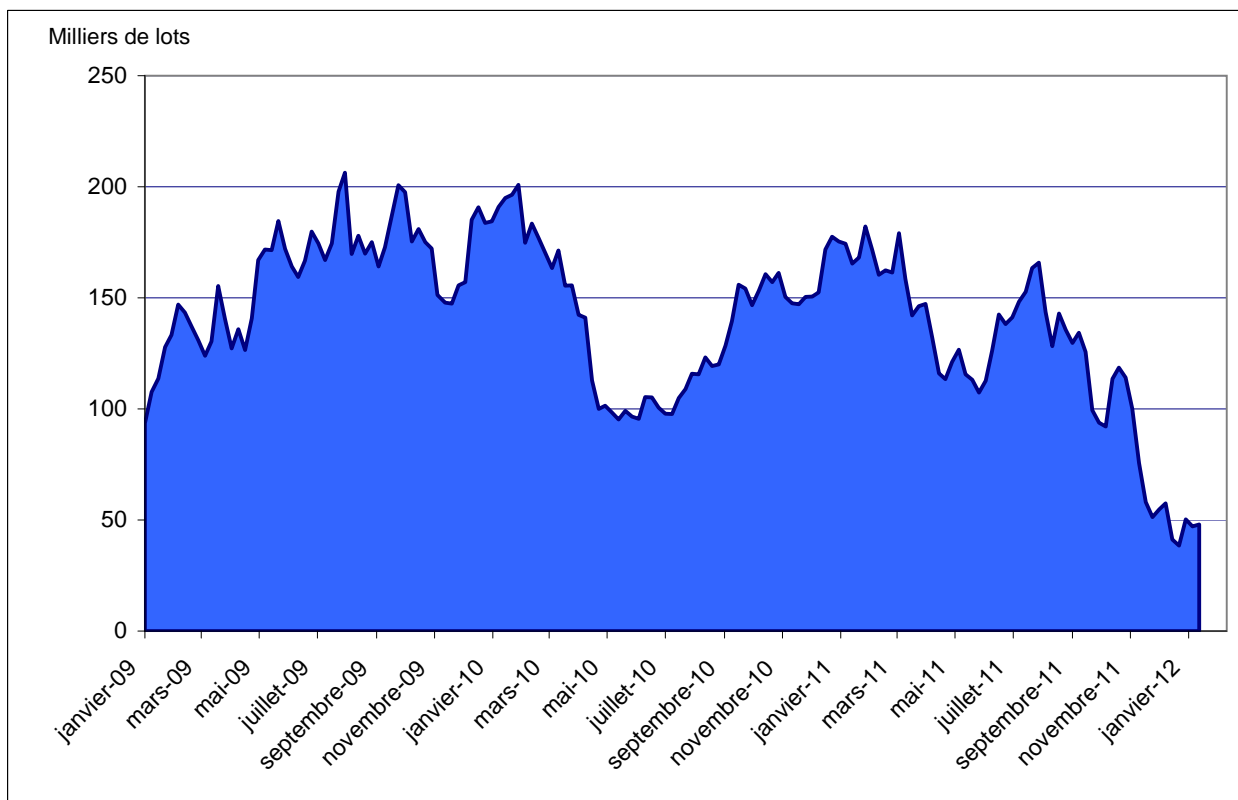

Source : CFTC.org

Evolution de l'excédent / déficit mondial (en moyenne ISO et FO Licht)

en mt, valeur brut

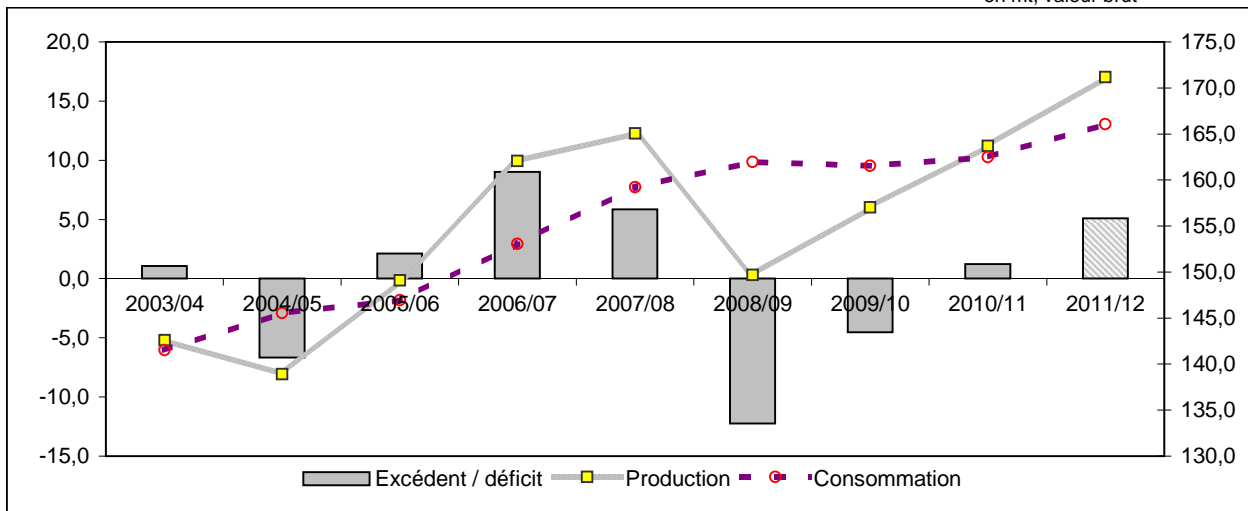

Evolution récente de la production mondiale

en mt, valeur brut

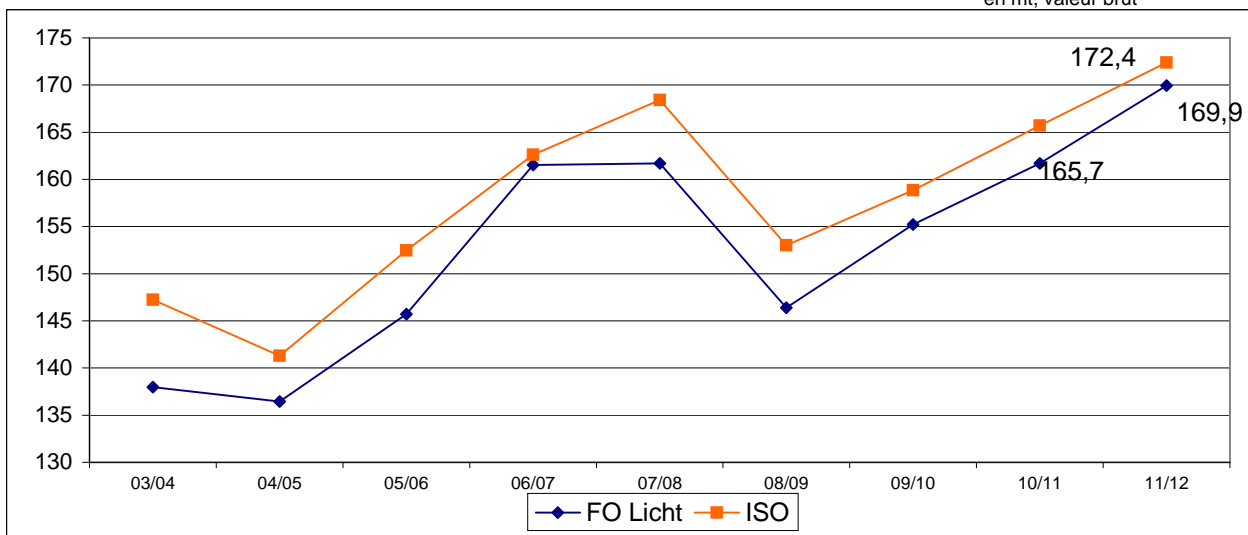

Evolution récente de la consommation mondiale (en mt, valeur brut)

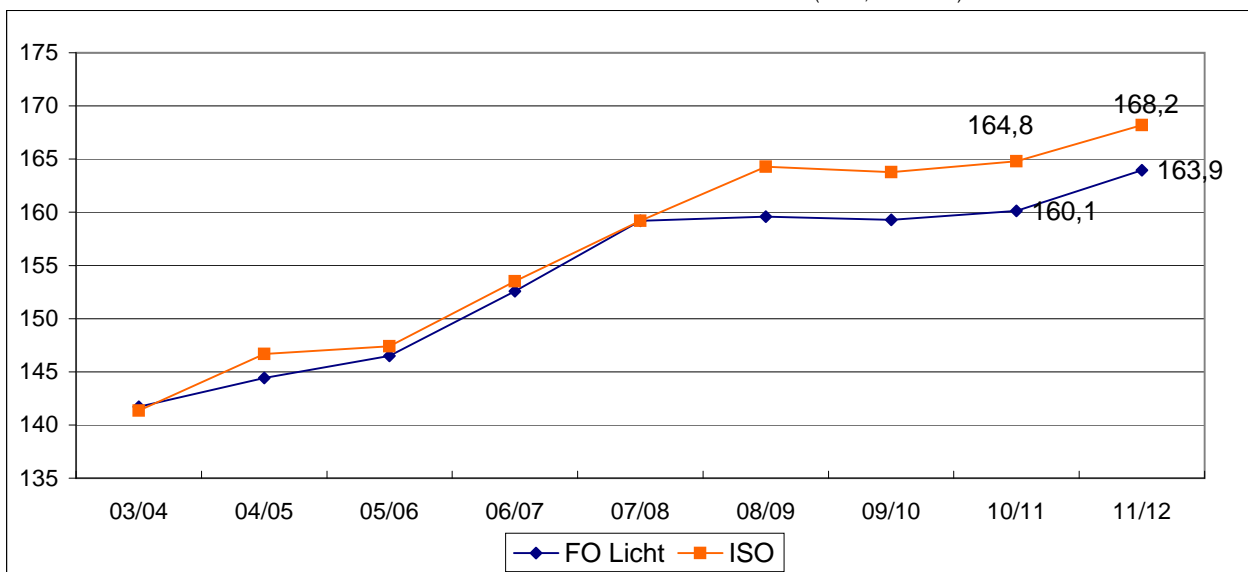

NB : L'ISO prend en compte, dans son estimation de la consommation, la différence entre les exportations et les importations mondiales. Cette estimation n'est donc pas tout à fait comparable avec celle de FO Licht. Ceci expliquant l'écart important entre les estimations de ces deux organismes.

II – La situation communautaire

Actualité communautaire

Janvier 2011

Bilans

Bilan provisoire 2010/11:

La production a été revue sur la base des chiffres définitifs fournis par la Commission. La production disponible sous quota est de 12,582 Mt et celle de sucre hors quota de 2,848 Mt. Les quantités de sucre échangées dans les produits transformés ont également été ajustés sur ceux de la Commission à 530 000 tonnes pour les importations et 1 140 000 tonnes pour les exportations. Le total des ressources pour le sucre du quota est de 18,621 Mt pour des utilisations de 17,02 Mt. Le stock de fin de campagne ressort à 1,6 Mt. Pour le sucre hors quota, les ressources s'élèvent à 2,848 Mt. Les exportations sont estimées à 680 000 tonnes, en légère hausse. Le report a été revu par la Commission à 122 000 tonnes. Pour tenir compte de cette révision (production et report), l'estimation de la consommation de sucre hors quota pour la production d'éthanol a été revu, en hausse, à 949 000 tonnes.

Bilan prévisionnel 2011/12:

Certaines des modifications apportées au bilan 2010/11 se reportent sur le bilan 2011/12 : stock initial et report. La production 2011/12 a été ajustée à 13,013 Mt pour le sucre du quota et à 5,244 Mt pour le sucre hors quota. Les importations de sucre en l'état ont été reestimées en hausse à 3,25 Mt. Les échanges de sucre relatifs aux produits transformés ont été reconduits à leur niveau de la campagne précédente. L'estimation des exportations de sucre en l'état reste celle de notre précédent bulletin.

Pour le bilan du sucre du quota, le total des ressources prévisionnelles s'élève à 18,917 Mt pour un total des utilisations de 17,13 Mt. Le stock théorique de fin de campagne ressortirait ainsi à 1,787 Mt.

Pour le bilan du sucre hors quota, avec des ressources de 5,244 Mt face à des utilisations estimées à 4,45 Mt, le report serait de 804 000 tonnes.

Importations préférentielles de sucre

Le total des certificats demandés et attribués au titre des importations préférentielles pour 2011/12 s'élève, au 27 janvier 2012, à 731 978 tonnes pour le sucre PMA et ACP et, à fin janvier 2012, à 911 628 tonnes pour les contingents CXL (660 001 tonnes) et Balkans (251 627 tonnes). Les certificats demandés au titre du contingent d'importation de sucre industriel s'élèvent à 13 980 tonnes.

Stocks

La dernière situation des stocks de sucre fournie par la Commission reste arrêtée au 1/11/2011 : ils s'élevaient à 6,6 Mt, contre 5,6 Mt un an plus tôt pour le sucre du quota, et à 217 223 tonnes contre 183 000 tonnes un an plus tôt pour le sucre hors quota.

Règlements votés en comités de gestion

Janvier 2012

Comité de gestion du 12 janvier :

- Suspension, de janvier à février 2012, des adjudications sur le droit à l'importation.

Comité de gestion du 26 janvier :

- Aucun règlement voté.

BILAN COMMUNAUTAIRE DE SUCRE DANS L'UE

Note méthodologique

Le bilan communautaire du sucre est un **bilan d'approvisionnement ou bilan de consommation**, conformément à l'article 22 du règlement 952/06. Cela signifie plus précisément qu'il recense sur une période donnée (campagne de 12 mois), l'ensemble des emplois d'un produit donné (en l'occurrence le sucre) et les ressources mobilisées pour équilibrer ces emplois.

Il répartit le sucre par campagne de consommation ou d'utilisation et non par campagne de production (notamment du fait de la présence de sucre produit lors de la campagne précédente dans les stocks initiaux).

La plupart des postes du bilan communautaire du sucre du quota comme du sucre hors-quota sont connus sur la base des déclarations des opérateurs (fabricants, utilisateurs de sucre, exportateurs et importateurs), à l'exception notable du poste 'Consommation intérieure' qui est estimé par différence avec les autres postes du bilan. Les données individuelles des opérateurs sont agrégées et communiquées par la Commission ou disponibles via la base communautaire du commerce extérieur (COMEXT).

En toute rigueur ce que l'on appelle consommation de sucre lors d'une campagne ne correspond pas à l'utilisation finale de ce sucre pour au moins deux raisons :

- les emplois de sucre décrivent les volumes de sucre **achetés** sur le marché intérieur par les industries utilisatrices ou bien exportés sur le reste de l'UE et les pays-tiers. Or il peut y avoir un décalage de plusieurs mois entre l'achat et/ou la livraison de sucre et son utilisation finale, par exemple pour le sucre industriel ; les quantités de sucre vendues et livrées ne correspondent donc pas obligatoirement aux quantités de sucre utilisées ou incorporées lors d'une campagne.
- le sucre alimentaire livré sur le marché intérieur n'est pas totalement consommé, au sens alimentaire du terme. Comme tout produit alimentaire, une partie de ce sucre fait l'objet de pertes ou de non consommation.

I. Ressources

L'ensemble des **ressources** regroupe les stocks initiaux en début de campagne, la production fraîche de sucre de la campagne, les importations de sucre en l'état et dans les produits transformés :

1. **Stock initial** : par définition il est nul pour le sucre hors-quota ; pour le sucre du quota il s'agit du sucre de la campagne précédente non vendu au 30 septembre, propriété des fabricants, des raffineurs ou de la communauté (intervention publique). Le stock initial en début de campagne est égal au stock à la fin de la campagne précédente.
2. **Report de sucre** : ressource du bilan du sucre du quota, il correspond au sucre hors quota de la campagne précédente non vendu et qui devient le premier sucre du quota de la campagne en cours. Ce poste peut inclure le cas échéant les quantités de sucre du quota ayant fait l'objet d'une décision de **retrait** lors de la campagne précédente.
3. **Production fraîche** : il s'agit de la production fraîche, qui diffère de la production réglementaire. Cette dernière s'obtient en ajoutant à la production fraîche le report de sucre hors quota de la campagne précédente et en déduisant la quantité de sucre hors quota qui sera reportée sur la campagne suivante. Elle comprend en outre les sirops de sucre destinés à la production d'éthanol (calculé en équivalent sucre). La production fraîche est répartie entre quota et hors quota. La production disponible sous quota correspond au total de la production fraîche sous quota (c'est-à-dire le quota quand celui-ci est intégralement produit moins le report). La production hors quota s'obtient ensuite par différence entre la production fraîche de la campagne et la production fraîche sous quota. La production fraîche de sucre fait l'objet d'estimations jusqu'en décembre à partir des surfaces betteravières et d'une estimation des rendements moyens. En mars de l'année suivante, une fois la campagne de production achevée, les estimations de production sont remplacées par le chiffre issu de la déclaration provisoire des fabricants. Enfin en décembre est disponible le chiffre définitif de production, toujours sur la base des déclarations obligatoires des fabricants.
4. **Importations de sucre en l'état** : estimées en cours de campagne à la fois sur la base des contingents préférentiels, des certificats demandés et sur la base des statistiques douanières mensuelles.

5. **Importations de sucre dans les produits transformés** : estimées en cours de campagne sur la base des quantités importées lors la campagne précédente. Elles regroupent en leur affectant un coefficient de teneur en sucre (fixé par la Commission) les importations de produits contenant du sucre. Elles sont ensuite définitivement fixées sur la base des données enregistrées par les services douaniers des différents Etats membres.

II . Emplois :

Les ressources précédentes permettent d'équilibrer les emplois (consommation) suivants : les exportations vers les pays tiers (sucre en l'état et dans les produits transformés), les stocks de fin de campagne, le report de sucre hors quota, et les livraisons sur le marché intérieur

1. **Livraisons sur le marché intérieur** : elles comprennent le sucre destiné à la consommation humaine, le sucre hors quota destiné aux utilisations non alimentaires et à la production d'alcool
- 1.1 **Sucre alimentaire** : désigne le sucre du quota livré comme sucre alimentaire. En toute rigueur, il correspond aux ventes de sucre destiné à la consommation alimentaire et diffère de celle-ci par le fait qu'une partie du sucre alimentaire vendu n'est pas consommé (pertes). C'est le seul poste qui ne fait l'objet d'aucune déclaration. Estimé en cours de campagne, en général sur la base de la précédente campagne, il est ensuite obtenu par différence entre l'ensemble des ressources de sucre du quota et les utilisations connues de sucre du quota (les exportations et le stock final). Il prend en compte le sucre de bouche et le sucre incorporé dans les produits transformés, les ventes aux ménages et aux collectivités.
- 1.2 **Industries chimiques et pharmaceutiques** : volumes de sucre hors-quota livré comme sucre industriel aux industries chimiques, pharmaceutiques et de la levure. Il s'agit bien des quantités de sucre livrées et non des quantités de sucre utilisées par ces industries. Ce poste est estimé en cours de campagne sur la base de la campagne précédente, et ajusté ensuite sur les bilans provisoires puis définitifs fournis par la Commission. La période de référence est une campagne de 14 mois, du 1^{er} Octobre de l'année n au 30 novembre de l'année n+1.
- 1.3 **Producteurs d'alcool** : volumes de sucre (sirops) livrés en distilleries pour la production d'alcool (dont alcool carburant).
2. **Exportations de sucre en l'état** : estimées en cours de campagne sur la base des certificats demandés (quota et hors quota), voire du niveau des exportations de la campagne précédente, elles sont ensuite définitivement fixées sur la base des données enregistrées par les services douaniers des différents Etats membres.
3. **Exportations de sucre dans les produits transformés** : estimées en cours de campagne sur la base des quantités exportées lors la campagne précédente. Elles regroupent en leur affectant un coefficient de teneur en sucre les exportations de produits contenant du sucre. Elles sont ensuite définitivement fixées sur la base des données enregistrées par les services douaniers des différents Etats membres.

III . Stocks fin de campagne :

- Stock de fin de campagne : défini pour le sucre du quota, il est estimé en cours de campagne, et définitivement fixé lors de la campagne suivante sur la base des déclarations des fabricants
- Report : estimé en cours de campagne, il fait l'objet d'une déclaration de la part des fabricants au plus tard le 15 avril de la campagne. Le report communautaire peut donc être connu dans les mois suivants.

BILANS COMMUNAUTAIRES DE SUCRE DANS L'UE-27 de 2009/10 à 2011/12

(en 1 000 tonnes, valeur blanc)

	2009/10		2010/11 (1)		2011/12 (2)	
	Quota	Hors Quota	Quota	Hors Quota	Quota	Hors Quota
I - RESSOURCES						
1 - Stocks au 1er octobre	1 599	0	995	0	1 601	0
- libres	1 564	0	995	0	1 601	0
- intervention	35	0	0	0	0	0
2 - Report / Retrait	413		564		122	
3 - Production "fraîche"	12 863	4 642	12 582	2 848	13 013	5 244
4 - Importations des pays tiers de sucre en l'état	2 501	8	3 450	54	3 250	10
5 - Importations des pays tiers de sucre sous forme de produits transformés	500		530		530	
6 - Revente de sucre hors quota			500		400	
TOTAL DES RESSOURCES	17 875	4 650	18 621	2 902	18 917	5 254
II - EMPLOIS						
1 - Livraisons marché intérieur	15 762	2 032	15 840	1 599	15 910	2 000
1.1 Sucre alimentaire	15 762		15 840		15 910	
1.2 Sucre pour industrie chimique		686		650		650
1.3 Sucre pour éthanol		1 346		949		1 350
2 - Exportations sur pays tiers de sucre en l'état	100	2 053	40	680	40	2 050
3 - Exportations de sucre sous forme de produits transformés	1 018		1 140		1 180	
4 - Revente de sucre hors quota				500		400
TOTAL DES EMPLOIS	16 880	4 085	17 020	2 779	17 130	4 450
III - STOCKS AU 30 SEPTEMBRE						
- libres	995		1 601		1 787	
- intervention	0		0		0	
- retrait						
- report	0	564	0	122	0	804
TOTAL STOCKS AU 30/09	995	564	1 601	122	1 787	804

Sources : CE, COMEXT, FranceAgriMer - janvier 2012

1- Bilan provisoire UE 27

2- Bilan prévisionnel UE 27

EVOLUTION DES SURFACES BETTERAVIERES DANS L'UE DE 1995/96 A 2011/12 *

	ALL	AUT	DK	ESP (1)	FIN	FRA	GR	ITA	PB	POR	RU	SUE	UEBL	HON	LET	LIT	POL	R. TCH	SLQ	SLN	BG	RO	TOTAL
1995/96	518	52	67	170	34	430	42	267	116	1	171	57	104	-	-	-	-	-	-	-	-	-	2 064
1996/97	514	52	68	159	34	422	40	234	116	1	173	59	103	-	-	-	-	-	-	-	-	-	2 009
1997/98	504	51	67	155	34	421	53	284	114	3	170	59	102	-	-	-	-	-	-	-	-	-	2 050
1998/99	501	49	66	153	34	412	37	275	112	3	164	59	98	-	-	-	-	-	-	-	-	-	1 996
1999/00	489	47	64	135	34	393	40	274	120	8	160	59	104	-	-	-	-	-	-	-	-	-	1 960
2000/01	451	43	59	130	32	361	50	249	112	8	146	55	95	-	-	-	-	-	-	-	-	-	1 823
2001/02	448	45	56	114	31	386	43	222	109	5	151	54	96	-	-	-	-	-	-	-	-	-	1 791
2002/03	459	44	55	114	32	409	42	246	109	9	148	54	98	-	-	-	-	-	-	-	-	-	1 850
2003/04	445	43	50	100	29	361	41	215	106	7	136	50	92	48	14	26	286	76	32	5	-	-	2 193
2004/05	441	45	48	107	30	348	33	186	99	8	133	47	90	67	14	25	298	70	35	6	-	-	2 161
2005/06	428	44	47	104	31	343	42	249	99	8	126	49	87	61	14	22	278	69	33	8	-	-	2 173
2006/07	353	40	41	101	25	366	26	94	84	4	106	45	80	48	11	18	241	56	28	7	-	-	1 774
2007/08	391	42	39	60	16	353	14	86	82	1	106	41	85	38	-	17	228	54	19	-	2	23	1 698
2008/09	370	43	36	51	14	316	14	61	71	0	101	37	64	17	-	9	177	50	11	-	-	20	1 462
2009/10	380	44	34	51	15	345	22	62	73	0	102	39	64	14	-	15	191	53	16	-	-	21	1 541
2010/11	362	45	39	47	15	342	14	63	71	0	104	39	59	14	-	15	197	54	18	-	-	23	1 521
2011/12	396	47	40	46	15	359	6	54	73	0	99	40	64	13	-	17	197	58	18	-	-	19	1 561
2011/12 / 2010/11	+ 9,4 %	+ 4,7 %	+ 2,3 %	- 2,1 %	=	+ 5,0 %	- 57,1 %	- 14,3 %	+ 2,8 %	-	- 4,8 %	+ 2,6 %	+ 9,0 %	- 5,1 %	-	+ 13,3 %	=	+ 7,4 %	=	-	-	- 18,5 %	+ 2,7 %

(1) Y compris les surfaces de betteraves destinées au Portugal (7 000 ha en 1997/98 ; 5 000 ha en 1998/99 ; 2 000 ha en 1999/00)

* Hors betteraves jus vert.

EVOLUTION DES RENDEMENTS EN SUCRE DE BETTERAVE DANS L'UE DE 1995/96 A 2011/12

(en t/ha)

	ALL	AUT	DK	ESP	FIN	FRA	GR	ITA	PB	POR	RU	SUE	UEBL	HON	LET	LIT	POL	R. TCH	SLQ	SLN	BG	RO	TOTAL	
1995/96	7,35	8,06	6,45	6,44	4,74	9,77	6,83	5,58	8,52	-	7,11	6,25	8,54	-	-	-	-	-	-	-	-	-	-	7,54
1996/97	8,14	9,04	7,41	7,52	3,85	9,90	6,63	6,14	8,92	-	8,50	6,75	9,25	-	-	-	-	-	-	-	-	-	-	8,19
1997/98	7,98	9,02	8,03	7,32	5,24	11,22	6,87	6,12	8,95	6,33	9,34	6,71	9,98	-	-	-	-	-	-	-	-	-	-	8,52
1998/99	8,02	9,51	8,05	7,51	3,53	10,35	5,38	5,80	7,37	8,67	8,79	6,76	8,10	-	-	-	-	-	-	-	-	-	-	8,06
1999/00	8,96	10,15	8,64	8,13	4,88	11,51	5,80	6,22	9,31	7,50	9,66	7,29	10,49	-	-	-	-	-	-	-	-	-	-	8,98
2000/01	9,67	9,00	9,03	8,45	4,81	11,73	7,36	6,23	9,49	7,13	9,08	7,49	9,92	-	-	-	-	-	-	-	-	-	-	9,16
2001/02	8,31	8,87	8,55	8,25	4,71	9,43	7,30	5,78	8,74	6,40	8,10	7,44	8,75	-	-	-	-	-	-	-	-	-	-	8,15
2002/03	8,77	9,84	9,38	10,51	5,09	11,48	7,05	5,73	9,39	8,67	9,62	8,00	10,40	-	-	-	-	-	-	-	-	-	-	9,14
2003/04	8,49	8,98	9,84	9,14	4,69	10,89	5,00	4,19	10,15	8,57	10,06	8,32	11,18	10,40	4,79	5,12	7,00	7,36	7,28	7,60	-	-	-	6,79
2004/05	9,83	10,18	9,83	9,87	4,97	11,91	7,88	6,23	10,47	9,30	10,45	7,91	11,01	7,45	4,79	5,32	6,71	7,99	6,66	6,33	-	-	-	9,26
2005/06	9,43	10,59	10,11	10,39	5,77	12,10	7,38	7,16	9,86	9,63	10,64	8,29	10,63	8,08	5,07	5,68	7,36	8,10	7,97	7,50	-	-	-	9,21
2006/07	9,22	9,60	9,15	10,63	5,18	11,80	6,52	6,99	10,77	10,20	10,92	6,93	10,69	7,36	3,95	5,37	7,08	8,35	7,33	6,21	-	-	-	9,24
2007/08	10,00	8,60	9,70	11,80	6,30	12,60	5,60	9,00	10,80	10,10	9,90	8,70	10,30	6,90	-	7,40	8,40	6,60	7,10	-	2,10	4,10	-	9,90
2008/09	9,85	9,50	11,03	11,80	5,10	12,97	5,60	8,10	12,10	-	11,80	8,90	11,28	6,40	-	7,61	7,26	8,30	10,50	-	-	-	5,65	10,30
2009/10	11,70	8,70	11,70	11,70	5,90	13,54	7,20	8,21	13,70	-	12,60	10,10	13,30	9,20	-	7,54	8,62	8,90	10,20	-	-	-	7,30	11,19
2010/11	9,60	9,88	11,60	11,30	5,60	12,40	7,40	8,80	12,30	-	9,60	8,10	11,74	8,80	-	6,16	7,40	8,50	8,00	-	-	-	5,31	9,98
2011/12 *	11,29	11,40	11,80	11,80	5,90	13,82	6,40	8,32	13,90	-	12,77	10,16	13,40	9,30	-	7,48	8,68	8,97	10,30	-	-	-	7,40	11,70
Moy. 01/02 à 05/06	8,96	9,69	9,54	9,63	5,05	11,16	6,92	5,82	9,72	8,51	9,77	7,99	10,39	8,64	4,88	5,37	7,02	7,81	7,30	7,14	-	-	-	8,51
Moy. 06/07 à 10/11	10,07	9,26	10,64	11,45	5,62	12,66	6,46	8,22	11,93	10,15	10,96	8,55	11,46	7,73	3,95	6,82	7,75	8,13	8,63	6,21	2,10	5,59	-	10,12

* Données prévisionnelles

Sources : CE et FranceAgriMer - janvier 2012

Quotas sucre de 2007/08 à 2010/11

(en 1 000 tonnes, valeur blanc)

	ALL	AUT	DK	ESP	FIN	FRA *	GRE	ITA	PB	POR	RU	SUE	UEBL	HON	LIT	POL	R. TCH	SLQ	RO	UE 25 /27
2007/08																				
Quotas de base	3 655,46	405,81	420,75	903,84	146,09	4 120,69	317,50	778,70	876,56	44,45	1 221,47	325,70	862,08	406,68	103,01	1 771,39	469,30	210,16	109,16	17 273,03
Quotas additionnels / transitoires	-	-	31,72	-	-	-	-	110,21	54,88	-	-	17,72	20,22	-	8,00	1,09	5,63	5,87	-	255,34
Abandons de quotas	-	-	-	16,68	56,09	-	158,80	24,86	-	19,50	-	-	-	108,09	-	-	102,47	70,13	-	676,10
Total	3 655,46	405,81	452,47	887,17	90,00	4 120,69	158,70	864,05	931,44	24,95	1 221,47	343,42	882,30	298,59	111,01	1 772,48	372,46	145,90	109,16	16 852,27
Total 2007/08 / Total 2006/07	0%	0%	8%	-2%	-38%	0%	-50%	11%	6%	-44%	0%	5%	2%	-27%	8%	0%	-21%	-31%	-	-2%
2008/09																				
Quotas de base	3 655,46	405,81	452,47	887,17	90,00	4 120,69	158,70	753,84	931,44	24,95	1 221,47	343,42	882,30	298,59	111,01	1 772,48	372,46	145,90	109,16	16 742,06
Abandons de quotas	757,20	54,79	80,08	256,58	9,00	683,66	-	245,47	126,55	15,00	165,00	50,23	206,07	193,17	20,76	366,87	-	33,58	4,48	3 273,22
Total	2 898,26	351,03	372,38	630,59	81,00	3 437,03	158,70	508,38	804,89	9,95	1 056,47	293,19	676,24	105,42	90,25	1 405,61	372,46	112,32	104,69	13 468,84
Total 2008/09 / Total 2007/08	-21%	-14%	-18%	-29%	-10%	-17%	0%	-41%	-14%	-60%	-14%	-15%	-23%	-65%	-19%	-21%	0%	-23%	-4%	-20%
2009/10																				
Quotas de base	2 898,26	351,03	372,38	630,59	81,00	3 437,03	158,70	508,38	804,89	9,95	1 056,47	293,19	676,24	105,42	90,25	1 405,61	372,46	112,32	104,69	13 468,84
Abandons de quotas				132,11																132,11
Total	2 898,26	351,03	372,38	498,48	81,00	3 437,03	158,70	508,38	804,89	9,95	1 056,47	293,19	676,24	105,42	90,25	1 405,61	372,46	112,32	104,69	13 336,73
Total 2009/10 / Total 2008/09	0%	0%	0%	-21%	0%	0%	0%	0%	0%	0%	0%	0%	0%	0%	0%	0%	0%	0%	0%	-1%
2010/11 et suivantes																				
Quotas de base	2 898,26	351,03	372,38	498,48	81,00	3 437,03	158,70	508,38	804,89	9,95	1 056,47	293,19	676,24	105,42	90,25	1 405,61	372,46	112,32	104,69	13 336,74
Total	2 898,26	351,03	372,38	498,48	81,00	3 437,03	158,70	508,38	804,89	9,95	1 056,47	293,19	676,24	105,42	90,25	1 405,61	372,46	112,32	104,69	13 336,74

* Dont DOM - 432 220 tonnes en 2010/11, 480 244 tonnes avant 2010/11

Source : CE et FranceAgriMer

PRODUCTION DE SUCRE DANS L'UE de 2009/10 à 2011/12

(en 1 000 tonnes, valeur blanc)

	ALL	AUT	DK	ESP	FIN	FRA	GRE	ITA	PB	POR	RU	SUE	UEBL	HON	LIT	POL	R. TCH	SLQ	RO	UE 25/27
2009/10																				
1. Production "fraîche" (1 000 t de sucre blanc)						0														
a) de betteraves	4 224	361	445	550	88	4 460	172	509	993	-	1 308	403	843	125	113	1 646	479	161	146	17 027
b) de cannes	-	-	-	-	-	449	-	-	-	1	-	-	-	-	-	-	-	-	-	450
c) de mélasses	8	20	-	-	-	-	-	-	-	-	-	-	-	-	-	-	-	-	-	28
TOTAL	4 232	381	445	550	88	4 910	172	509	993	1	1 308	403	843	125	113	1 646	479	161	146	17 505
(2009/10 / 2008/09)	14%	-7%	11%	-11%	21%	11%	8%	2%	13%	-32%	9%	19%	14%	16%	39%	22%	13%	28%	23%	12%
2. Reports de 2008/09	116	6	1	8	0	43	0	15	1	0	158	8	49	0	0	0	3	3	1	414
3. Production (1+ 2)	4 349	387	446	558	88	4 952	172	524	994	1	1 466	411	892	125	113	1 646	482	164	147	17 918
4. Répartition de la production (1 000 t)																				
a) Production sous Quota	2 898	351	372	498	81	3 387	159	508	805	1	1 056	293	676	105	90	1 406	372	112	105	13 276
b) Hors Quota	1 450	36	74	60	7	1 566	13	16	189	0	410	118	216	20	23	241	110	52	43	4 642
2010/11																				
1. Production "fraîche" (1 000 t de sucre blanc)						0														
a) de betteraves	3 469	444	453	527	81	4 225	142	555	873	-	995	315	689	121	92	1 466	459	141	124	15 171
b) de cannes	-	-	-	-	-	258	-	-	-	1	-	-	-	-	-	-	-	-	-	258
c) de mélasses	-	-	-	-	-	-	-	-	-	-	-	-	-	-	-	-	-	-	-	0
TOTAL	3 469	444	453	527	81	4 483	142	555	873	1	995	315	689	121	92	1 466	459	141	124	15 429
(2010/11 / 2009/10)	-22%	14%	2%	-4%	-9%	-10%	-21%	8%	-14%	30%	-31%	-28%	-22%	-4%	-22%	-12%	-4%	-14%	-18%	-13%
2. Reports de 2009/10	229	0	5	12	6	24	13	16	20	-	146	19	66	-	0	0	4	-	3	565
3. Production (1+ 2)	3 698	444	459	540	86	4 507	155	571	893	1	1 141	335	755	121	92	1 466	463	141	127	15 994
4. Répartition de la production (1 000 t)																				
a) Production sous Quota	2 898	351	372	498	81	3 262	155	508	805	1	1 056	293	676	105	90	1 406	372	112	101	13 146
b) Hors Quota	800	93	86	41	5	1 245	0	63	88	0	84	41	79	15	2	60	91	28	25	2 848
2011/12																				
1. Production "fraîche" (1 000 t de sucre blanc)						0														
a) de betteraves	4 472	532	472	536	86	4 960	159	450	1 006	-	1 264	407	864	124	127	1 711	520	182	138	18 007
b) de cannes	-	-	-	-	-	250	-	-	-	1	-	-	-	-	-	-	-	-	-	251
c) de mélasses	-	-	-	-	-	-	-	-	-	-	-	-	-	-	-	-	-	-	-	0
TOTAL	4 472	532	472	536	86	5 210	159	450	1 006	1	1 264	407	864	124	127	1 711	520	182	138	18 258
(2011/12 / 2010/11)	22%	17%	4%	2%	6%	14%	10%	-23%	13%	-1%	21%	22%	20%	3%	27%	14%	12%	23%	10%	15%
2. Reports de 2010/11	45	0	0	9	4	11	0	49	0	-	0	3	0	-	0	0	0	-	0	122
3. Production (1+ 2)	4 516	532	472	545	90	5 221	159	499	1 006	1	1 264	409	864	124	127	1 711	520	182	138	18 380
4. Répartition de la production (1 000 t)																				
a) Production sous Quota	2 898	351	372	498	81	3 255	159	499	805	1	1 056	293	676	105	90	1 406	372	112	105	13 136
b) Hors Quota	1 618	181	100	46	9	1 966	0	0	201	0	207	116	187	19	37	305	148	70	33	5 244

Source : CE et FranceAgriMer - janvier 2012

**Prix moyens du sucre blanc communautaire
jusqu'en décembre 2011**

Règlement 318/06 et 952/06

Prix de vente moyen		
	Sucre du quota €/t	Sucre industriel €/t
mai-08	606	264
juin-08	607	263
juillet-08	598	263
août-08	601	263
septembre-08	595	267
octobre-08	578	270
novembre-08	574	276
décembre-08	574	285
janvier-09	564	292
février-09	551	311
mars-09	567	294
avril-09	564	295
mai-09	566	306
juin-09	563	312
juillet-09	562	305
août-09	561	300
septembre-09	555	333
octobre-09	499	283
novembre-09	493	337
décembre-09	495	315
janvier-10	479	320
février-10	474	349
mars-10	477	350
avril-10	477	338
mai-10	479	313
juin-10	476	338
juillet-10	478	310
août-10	479	320
septembre-10	485	319
octobre-10	485	319
novembre-10	486	326
décembre-10	486	343
janvier-11	498	324
février-11	505	332
mars-11	517	339
avril-11	529	325
mai-11	536	342
juin-11	538	344
juillet-11	548	364
août-11	564	352
septembre-11	572	375
octobre-11	634	382
novembre-11	645	389
décembre-11	654	389

Prix de référence	
	Sucre du quota €/t
1er juillet 2006	631,9
1er octobre 2008	541,5
1er octobre 2009	404,4

Evolution des prix moyens du sucre blanc communautaire
d'octobre 2006 à décembre 2011 (en €/t)

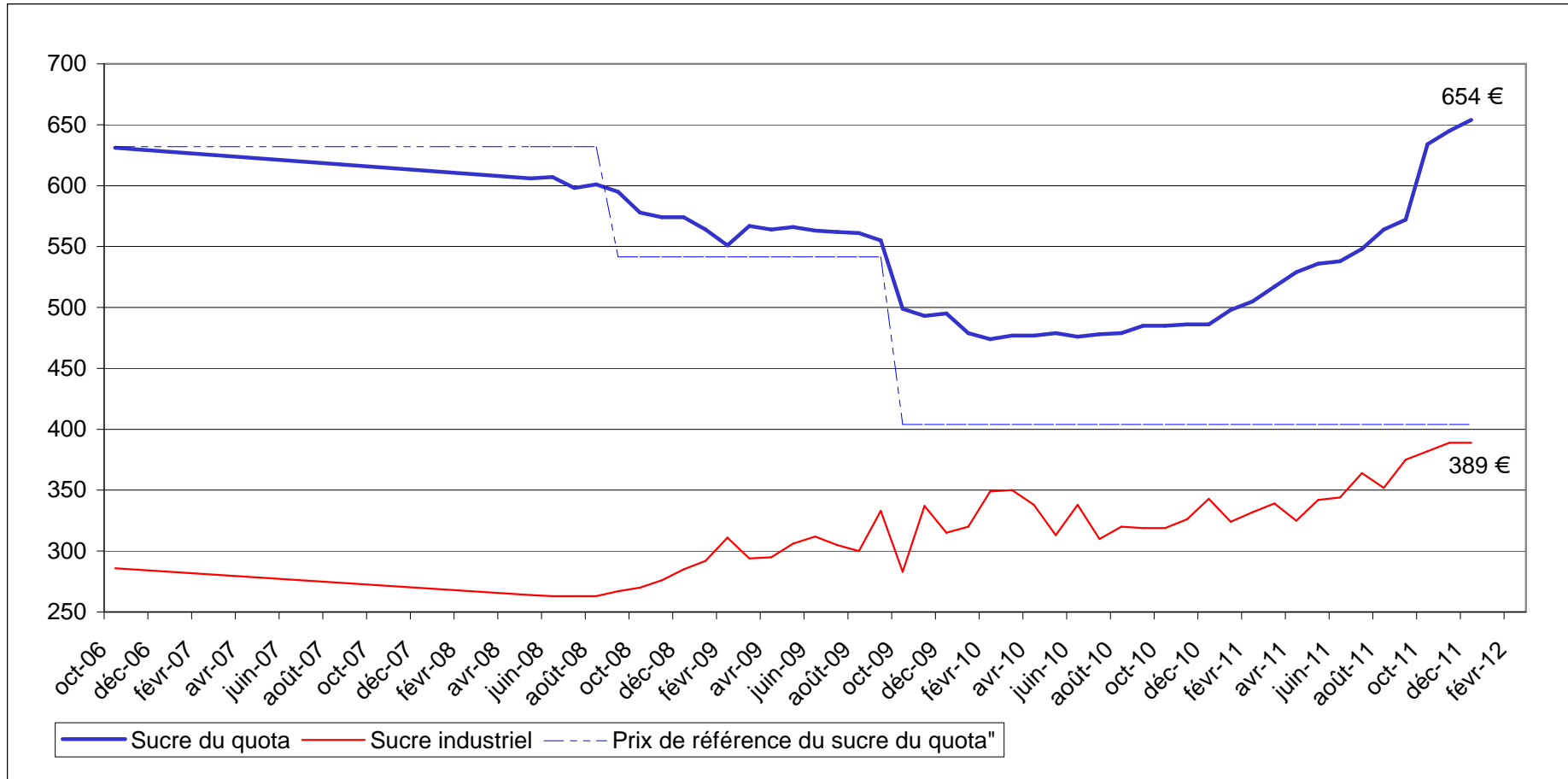

Source : CE

III – La situation française

BILAN FRANCAIS

Note méthodologique

Le bilan français du sucre est, à l'instar du bilan communautaire, un **bilan d'approvisionnement ou bilan de consommation**, conformément à l'article 22 du règlement 952/06. Les remarques méthodologiques apportées en pages 20 et 21 de ce bulletin sont également vrais pour le bilan français. Il recense sur une période donnée (campagne de 12 mois), l'ensemble des emplois d'un produit donné (en l'occurrence le sucre) et les ressources mobilisées pour équilibrer ces emplois.

Il répartit le sucre par campagne de consommation ou d'utilisation et non par campagne de production (notamment du fait de la présence de sucre produit lors de la campagne précédente dans les stocks initiaux).

La plupart des postes du bilan français du sucre du quota comme du sucre hors-quota sont connus sur la base des déclarations des opérateurs (fabricants, utilisateurs de sucre, exportateurs et importateurs) et des services douaniers, à l'exception notable du poste 'Consommation intérieure' qui est estimé par différence avec les autres postes du bilan.

En toute rigueur ce que l'on appelle consommation de sucre lors d'une campagne ne correspond pas à l'utilisation finale de ce sucre pour au moins deux raisons :

- les emplois de sucre décrivent les volumes de sucre **achetés** sur le marché intérieur par les industries utilisatrices ou bien exportés sur le reste de l'UE et les pays-tiers. Or il peut y avoir un décalage de plusieurs mois entre l'achat et/ou la livraison de sucre et son utilisation finale, par exemple pour le sucre industriel ; les quantités de sucre vendues et livrées ne correspondent donc pas obligatoirement aux quantités de sucre utilisées ou incorporées lors d'une campagne.
- le sucre alimentaire livré sur le marché intérieur n'est pas totalement consommé, au sens alimentaire du terme. Comme tout produit alimentaire, une partie de ce sucre fait l'objet de pertes ou de non consommation.

I. Ressources

L'ensemble des **ressources** regroupe les stocks initiaux en début de campagne, la production disponible de sucre de la campagne, les importations de sucre en l'état et dans les produits transformés :

1. **Stock initial** : par définition il est nul pour le sucre hors-quota ; pour le sucre du quota il s'agit du sucre de la campagne précédente non vendu au 30 septembre, propriété des fabricants, des raffineurs ou des sucres détenus à l'intervention publique en France. Le stock initial en début de campagne est égal au stock à la fin de la campagne précédente.
2. **Report de sucre** : ressource du bilan du sucre du quota, il correspond au sucre hors quota de la campagne précédente non vendu et qui devient le premier sucre du quota de la campagne en cours. Ce poste peut inclure le cas échéant les quantités de sucre du quota ayant fait l'objet d'une décision de **retrait** lors de la campagne précédente.
3. **Production fraîche** : il s'agit de la production fraîche, qui diffère de la production réglementaire. Cette dernière s'obtient en ajoutant à la production fraîche le report de sucre hors quota de la campagne précédente et en déduisant la quantité de sucre hors quota qui sera reportée sur la campagne suivante. Elle comprend en outre les sirops de sucre destinés à la production d'éthanol (calculé en équivalent sucre). La production fraîche est répartie entre quota et hors quota. La production disponible sous quota correspond au total de la production fraîche sous quota (c'est-à-dire le quota quand celui-ci est intégralement produit moins le report). La production hors quota s'obtient ensuite par différence entre la production fraîche de la campagne et la production fraîche sous quota. La production fraîche de sucre fait l'objet d'estimations jusqu'en décembre à partir des surfaces betteravières et d'une estimation des rendements moyens. En mars de l'année suivante, une fois la campagne de production achevée, les estimations de production sont remplacées par le chiffre issu de la déclaration provisoire des fabricants. Enfin, en décembre, est disponible le chiffre définitif de production, toujours sur la base des déclarations obligatoires des fabricants.
4. **Importations de sucre en l'état** : estimées en cours de campagne à la fois sur la base des contingents préférentiels, des certificats demandés et sur la base des statistiques douanières mensuelles.

5. **Importations de sucre dans les produits transformés** : estimées en cours de campagne sur la base des quantités importées lors la campagne précédente. Elles regroupent en leur affectant un coefficient de teneur en sucre (fixé par la Commission) les importations de produits contenant du sucre. Elles sont ensuite définitivement fixées sur la base des données enregistrées par les services douaniers.

II . Emplois :

Les ressources précédentes permettent d'équilibrer les emplois (consommation) suivants : les exportations vers pays tiers (sucre en l'état et dans les produits transformés), les stocks de fin de campagne, le report de sucre hors quota, et les livraisons sur le marché intérieur

1. **Livraisons sur le marché intérieur** : elles comprennent le sucre destiné à la consommation humaine, le sucre hors quota destiné aux utilisations non alimentaires et à la production d'alcool

Sucre alimentaire : désigne le sucre du quota livré comme sucre alimentaire. En toute rigueur, il correspond aux ventes de sucre destiné à la consommation alimentaire et diffère de celle-ci par le fait qu'une partie du sucre alimentaire vendu n'est pas consommé (pertes). C'est le seul poste qui ne fait l'objet d'aucune déclaration. Estimé en cours de campagne, en général sur la base de la précédente campagne, il est ensuite obtenu par différence entre l'ensemble des ressources de sucre du quota et les utilisations connues de sucre du quota (les exportations et le stock final). Il prend en compte le sucre de bouche et le sucre incorporé dans les produits transformés, les ventes aux ménages et aux collectivités,

- 1.1 **Industries chimiques et pharmaceutiques** : volumes de sucre hors-quota livré comme sucre industriel aux industries chimiques, pharmaceutiques et de la levure. Il s'agit bien des quantités de sucre livrées et non des quantités de sucre utilisées par ces industries. Ce poste est estimé en cours de campagne sur la base des déclarations mensuelles de livraisons de sucre industriel par les fabricants. La période de référence est une campagne de 14 mois, du 1^{er} Octobre de l'année n au 30 novembre de l'année n+1.

- 1.2 **Producteurs d'alcool** : volumes de sucre (sirops) livrés en distilleries pour la production d'alcool (dont alcool carburant)

2. **Exportations vers pays tiers et livraisons vers l'UE de sucre en l'état** : estimées en cours de campagne sur la base des certificats demandés (quota et hors quota), voire du niveau des exportations de la campagne précédente, elles sont ensuite estimées sur la base des données enregistrées par les services douaniers (données mises à jour et définitivement fixées au bout de 12 mois). S'agissant des RUP (régions ultra périphériques de l'Europe), les quantités livrées font l'objet d'une déclaration et portent sur une période de référence allant du 1^{er} Octobre de l'année n au 31 décembre de l'année n+1.

3. **Exportations de sucre dans les produits transformés** : estimées en cours de campagne sur la base des quantités exportées lors la campagne précédente. Elles regroupent en leur affectant un coefficient de teneur en sucre les exportations de produits contenant du sucre. Elles sont ensuite estimées sur la base des données enregistrées par les services douaniers (données mises à jour et définitivement fixées au bout de 12 mois).

III . Stocks fin de campagne :

- Stock de fin de campagne : défini pour le sucre du quota, il est estimé en cours de campagne, et définitivement fixé lors de la campagne suivante sur la base des déclarations des fabricants
- Report : estimé en cours de campagne, il fait l'objet d'une déclaration de la part des fabricants au plus tard le 15 avril de la campagne. Le report peut donc être connu dans les mois suivants.

BILANS FRANCAIS DE SUCRE

(en 1 000 tonnes, valeur blanc)

	2009/10 (Octobre- Septembre) (1)			2010/11 (Octobre- Septembre) (1) Provisoire			2011/12 (Octobre- Septembre) (1) Prévisionnel		
	Quota	Hors quota	Total	Quota	Hors quota	Total	Quota	Hors quota	Total
I - RESSOURCES									
1 - Stocks au 1^{er} octobre	253	0	253	196	0	196	158	0	158
- libres	253	0	253	196	0	196	158	0	158
- stocks français en Belgique	0		0	0		0	0		0
- intervention	0		0	0		0	0		0
2 - Report	43		43	24		24	11		11
3- Production	3 344	1 565	4 910	3 238	1 245	4 483	3 403	1 795	5 198
- Métropole	2 914	1 546	4 460	2 981	1 245	4 225	2 993	1 795	4 788
- DOM	430	19	449	258		258	410		410
4 - Importations de sucre en l'état	400	0	400	411	0	411	410	0	410
3.1. Importations ACP et autres	160	0	160	169	0	169	170	0	170
3.2. Importations de l'UE	240		240	242		242	240		240
5 - Importations de sucre sous forme de produits transformés	710		710	743		743	740		740
6 - Remise en vente de sucre hors quota				158		158	87		87
TOTAL DES RESSOURCES	4 750	1 565	6 316	4 771	1 245	6 016	4 809	1 795	6 604
II - EMPLOIS									
1 - Livraisons sur le marché intérieur	2 076	877	2 953	2 077	693	2 770	2 080	870	2 950
1.1. Sucre alimentaire	2 076		2 076	2 077		2 077	2 080		2 080
1.2. Sucre pour Alcool et Ethanol		679	679		528	530		680	680
1.3. Sucre pour Chimie et Pharmacie		198	198		165	180		190	190
2 - Exportations de sucre en l'état	1 788	664	2 452	1 795	382	2 178	1 835	660	2 495
2.1. Exportations vers l'UE (hors Belgique)	1 711	45	1 756	1 786	86	1 871	1 815	40	1 855
2.2. Exportations vers les pays tiers	77	609	686	10	280	289	20	605	625
- avec restitutions	0		0	0		0	0		0
- sans restitutions	77		77	10		10	20		20
- sucre hors quota		609	609		280	280		605	605
2.3. Livraisons RUP		10	10		17	17		15	15
3 - Exportations de sucre sous forme de produits transformés	690		690	741		741	740		740
4 - Remise en vente de sucre hors quota					158	158		87	90
TOTAL DES UTILISATIONS	4 554	1 541	6 095	4 613	1 234	5 847	4 655	1 617	6 275
III - STOCKS AU 30 SEPTEMBRE									
- libres	196	0	196	158	0	158	154	0	154
- intervention	0	0	0	0	0	0	0	0	0
- report / retrait	0	24	24	0	11	11	0	178	178
- stocks français en Belgique	0	0	0	0	0	0	0	0	0
TOTAL DES STOCKS AU 30 SEPTEMBRE	196	24	221	158	11	169	154	178	329

(1) Les différences qui peuvent être constatées entre les différents totaux sont liés à des écarts d'arrondis.

Sources : COMEXT, FranceAgriMer

**DIAGRAMME DE GESTION
DE LA CAMPAGNE SUCRIERE FRANCAISE 2010/11
1^{er} octobre 2010 - 30 septembre 2011**

(en t de sucre blanc)

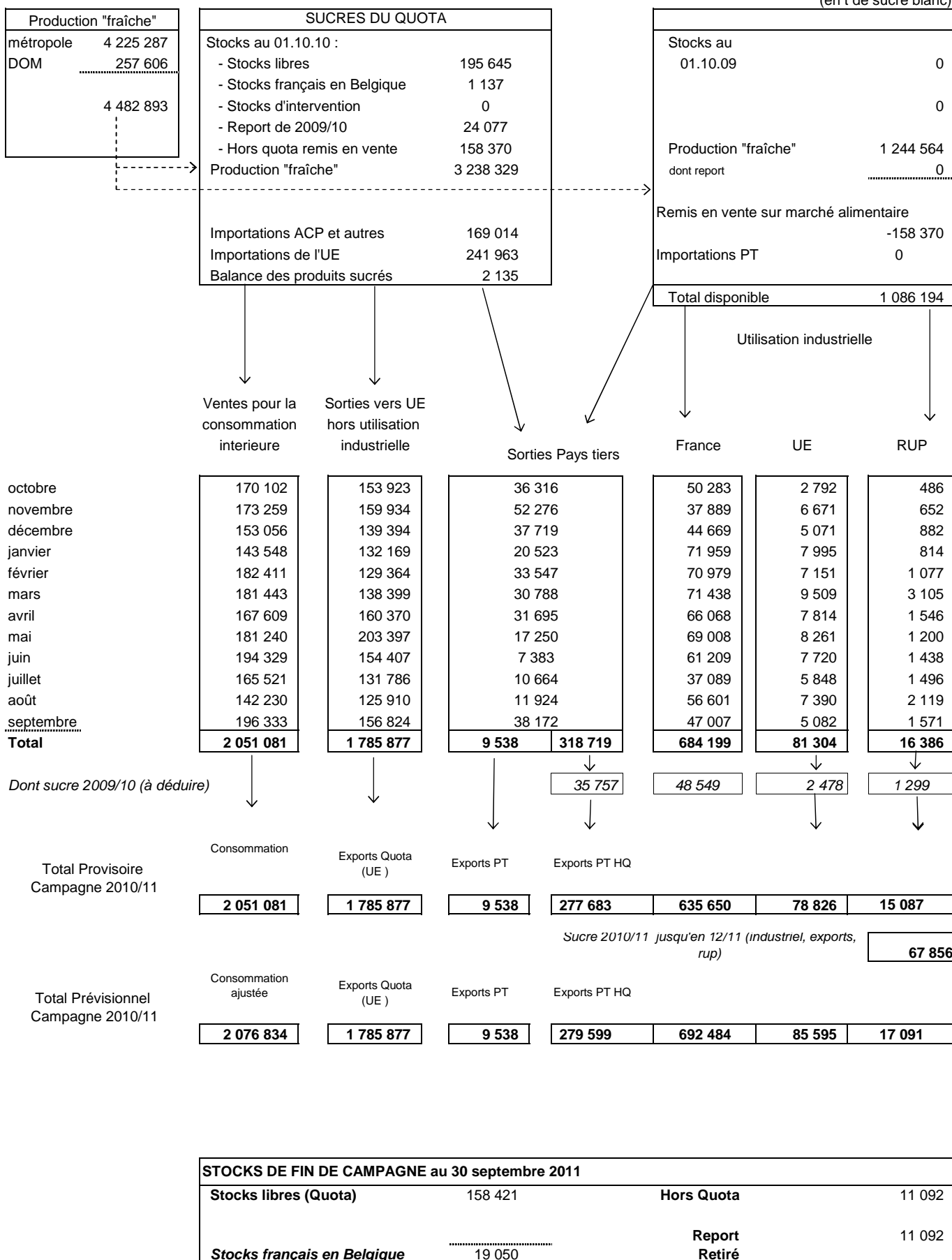

**DIAGRAMME DE GESTION
DE LA CAMPAGNE SUCRIERE FRANCAISE 2011/12
1^{er} octobre 2011 - 30 septembre 2012**

(en t de sucre blanc)

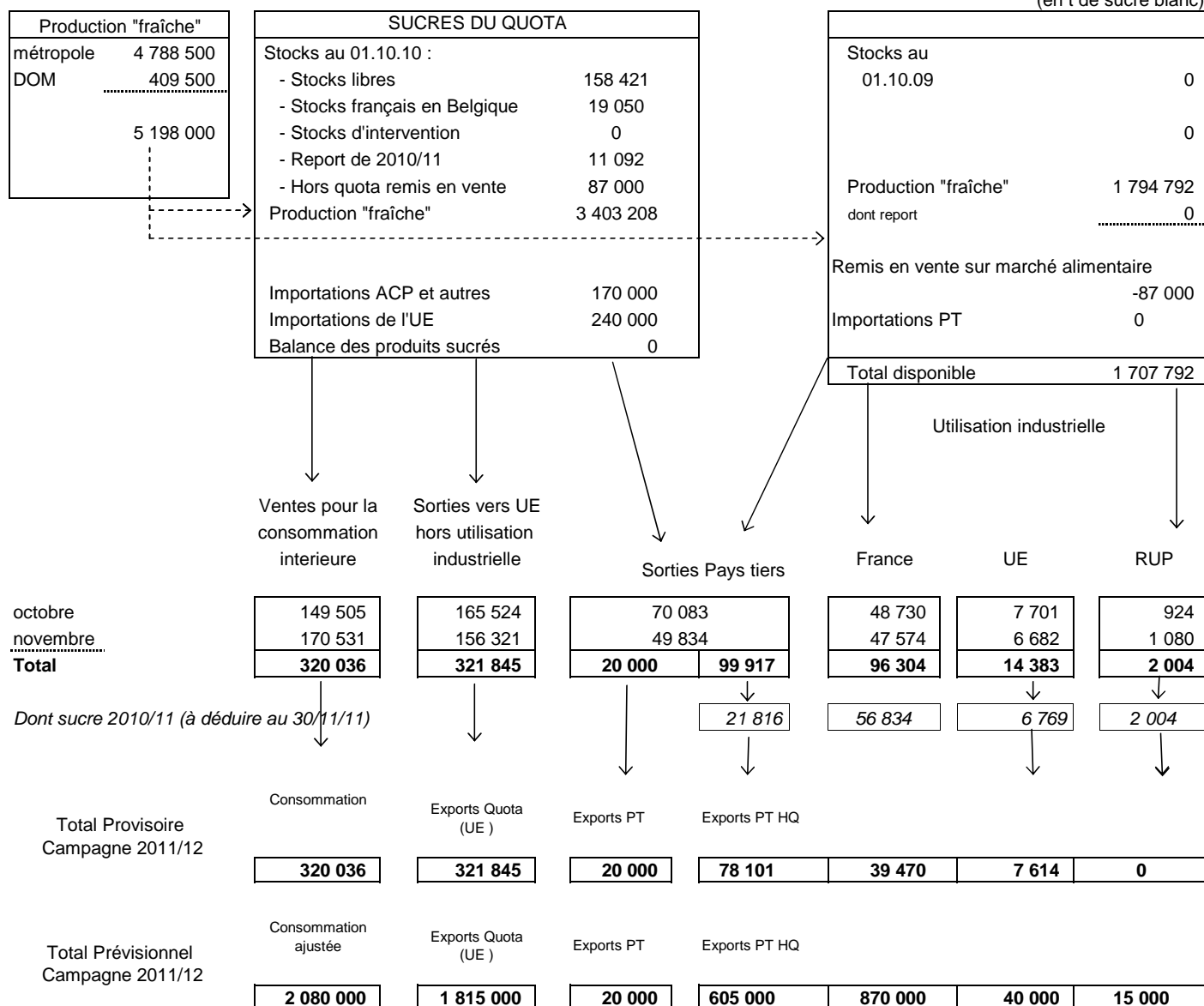

STOCKS DE FIN DE CAMPAGNE au 30 septembre 2011			
Stocks libres (Quota)	154 721	Hors Quota	177 792
Stocks français en Belgique	19 050	Report Retiré	177 792

Source : Douanes, FranceAgriMer

**BILANS FRANCAIS MENSUELS -
ESTIMATION DES VENTES POUR LA CONSOMMATION INTERIEURE
Campagne 2010/11**

(en t de sucre blanc)

	TOTAL 01.10.09 30.09.10	OCTOBRE 2010	NOVEMBRE 2010	DECEMBRE 2010	JANVIER 2011	FEVRIER 2011	MARS 2011	AVRIL 2011	MAI 2011	JUIN 2011	JUILLET 2011	AOÛT 2011	SEPTEMBRE 2011	TOTAL 01.10.10 30.09.11
I - APPORTS SUR LE MARCHÉ														
a) Mises sur le marché par les fabricants (y compris sucre industriel et intervention)	4 954 089	389 962	371 315	357 227	323 265	383 663	384 291	416 568	453 623	395 277	325 442	306 361	415 050	4 522 044
b) Importations de l'UE :	244 084	22 693	19 411	18 058	18 637	17 731	20 998	19 402	22 877	22 148	19 515	20 569	20 241	242 280
- en l'état	661 664	55 988	58 219	54 118	50 848	54 294	61 487	53 341	61 623	58 431	53 920	55 002	61 550	678 821
- produits transformés														
c) Importations des pays tiers :	160 373	1 749	35 684	2 616	34 842	22 286	29 882	1 837	2 706	9 439	9 408	21 397	9 394	181 240
- en l'état	65 040	4 998	5 745	4 859	5 226	5 394	5 784	4 825	5 503	5 972	5 652	5 517	5 396	64 871
- produits transformés														
TOTAL	6 085 250	475 390	490 374	436 878	432 818	483 368	502 442	495 973	546 332	491 267	413 937	408 846	511 631	5 689 256
II - EXPORTATIONS														
a) Sur l'UE :	1 874 494	157 201	167 257	145 347	140 978	137 592	151 013	169 730	212 858	163 565	139 130	135 419	163 477	1 883 567
- en l'état	42 944	2 792	6 671	5 071	7 995	7 151	9 509	7 814	8 261	7 720	5 848	7 390	5 082	81 304
- dont sucre industriel	10 400	486	652	882	814	1 077	3 105	1 546	1 200	1 438	1 496	2 119	1 571	16 386
- dont RUP	551 204	48 025	47 152	43 405	44 604	46 288	52 925	47 654	52 727	51 694	47 993	47 880	51 461	581 808
- produits transformés														
b) Sur pays tiers :	594 390	36 316	52 276	37 719	20 523	33 547	30 788	31 695	17 250	7 383	10 664	11 924	38 172	328 257
- en l'état (y compris Hors quota)	133 447	13 463	12 541	12 682	11 206	12 551	14 835	13 217	13 249	13 087	13 540	14 792	15 181	160 344
- produits transformés														
TOTAL	3 153 535	255 005	279 226	239 153	217 311	229 978	249 561	262 296	296 084	235 729	211 327	210 015	268 291	2 953 976
III - LIVRAISONS MARCHÉ INTERIEUR (I - II)	2 931 715	220 385	211 148	197 725	215 507	253 390	252 881	233 677	250 248	255 538	202 610	198 831	243 340	2 735 280
- Métropole (1)	2 040 593	167 109	170 253	149 589	140 832	178 591	178 253	164 702	178 128	191 633	162 948	136 836	192 482	2 011 356
- DOM	35 926	2 993	3 006	3 467	2 716	3 820	3 190	2 907	3 112	2 696	2 573	5 394	3 851	39 725
- Sucre industriel	855 196	50 283	37 889	44 669	71 959	70 979	71 438	66 068	69 008	61 209	37 089	56 601	47 007	684 199

(1) Les chiffres indiqués ne comprennent pas le sucre industriel

Sources : Douanes et FranceAgriMer

**BILANS FRANCAIS MENSUELS -
ESTIMATION DES VENTES POUR LA CONSOMMATION INTERIEURE
Campagne 2011/12**

(en t de sucre blanc)

	TOTAL 01.10.10 30.09.11	OCTOBRE 2011	NOVEMBRE 2011	TOTAL 01.10.11 30.11.11
I - APPORTS SUR LE MARCHÉ				
a) Mises sur le marché par les fabricants (y compris sucre industriel et intervention)	4 522 044	395 132	389 274	784 406
b) Importations de l'UE :				
- en l'état	242 280	19 019	17 227	36 246
- produits transformés	678 821	58 873	54 922	113 795
c) Importations des pays tiers :				
- en l'état	181 240	26 646	27 640	54 286
- produits transformés	64 871	5 452	5 330	10 782
TOTAL	5 689 256	505 122	494 393	999 515
II - EXPORTATIONS				
a) Sur l'UE :				
- en l'état	1 883 567	174 149	164 083	338 232
- dont sucre industriel	81 304	7 701	6 682	14 383
- dont RUP	16 386	924	1 080	2 004
- produits transformés	581 808	47 867	48 737	96 604
b) Sur pays tiers :				
- en l'état (y compris Hors quota)	328 257	70 083	49 834	119 917
- produits transformés	160 344	14 788	13 634	28 422
TOTAL	2 953 976	306 887	276 288	583 175
III - LIVRAISONS MARCHÉ INTERIEUR (I - II)	2 735 280	198 235	218 105	416 340
- Métropole (1)	2 011 356	146 570	165 503	312 073
- DOM	39 725	2 935	5 028	7 963
- Sucre industriel	684 199	48 730	47 574	96 304

(1) Les chiffres indiqués ne comprennent pas le sucre industriel

Sources : Douanes et FranceAgriMer

**EVOLUTION DES VENTES POUR LA CONSOMMATION INTERIEURE (1)
JUSQU'AU MOIS DE NOVEMBRE 2011**

(en t de sucre blanc)

MOIS	CAMPAGNE 2006/07		CAMPAGNE 2007/08		CAMPAGNE 2008/09		CAMPAGNE 2009/10		CAMPAGNE 2010/11		MOYENNE 5 CAMPAGNES		CAMPAGNE 2011/12	
	Ventes du mois	Ventes cumulées	Ventes du mois	Ventes cumulées	Ventes du mois	Ventes cumulées	Ventes du mois	Ventes cumulées	Ventes du mois	Ventes cumulées	Ventes du mois	Ventes cumulées	Ventes du mois	Ventes cumulées
octobre	242 586	242 586	277 897	277 897	182 209	182 209	223 106	223 106	220 385	220 385	170 452	170 452	(2) 198 235	198 235
novembre	215 631	458 217	258 671	536 568	268 455	450 664	186 185	409 291	(2) 211 148	431 533	177 148	347 601	(2) 218 105	416 340
décembre	212 653	670 870	210 815	747 383	123 162	573 826	231 834	641 125	(2) 197 725	629 258	148 817	496 418		
janvier	247 642	918 512	250 328	997 711	227 995	801 821	300 183	941 308	(2) 215 507	844 765	195 142	691 560		
février	226 698	1 145 210	235 089	1 232 800	255 191	1 057 012	257 338	1 198 646	(2) 253 390	1 098 155	199 020	890 581		
mars	210 777	1 355 987	276 233	1 509 033	261 321	1 318 333	231 316	1 429 962	(2) 252 881	1 351 036	194 884	1 085 465		
avril	231 163	1 587 150	273 326	1 782 359	281 501	1 599 834	294 763	1 724 725	(2) 233 677	1 584 713	210 923	1 296 388		
mai	245 963	1 833 113	257 503	2 039 862	273 897	1 873 731	192 396	1 917 121	(2) 250 248	1 834 961	191 328	1 487 715		
juin	286 180	2 119 293	271 703	2 311 565	275 108	2 148 839	290 375	2 207 496	(2) 255 538	2 090 499	215 638	1 703 353		
juillet	186 153	2 305 446	231 072	2 542 637	304 998	2 453 837	230 596	2 438 092	(2) 202 610	2 293 109	193 289	1 896 642		
août	218 919	2 524 365	250 973	2 793 610	245 810	2 699 647	229 784	2 667 876	(2) 198 831	2 491 940	179 271	2 075 914		
septembre	238 000	2 762 365	358 913	3 152 523	229 269	2 928 916	263 839	2 931 715	(2) 243 340	2 735 280	199 461	2 275 374		

(1) Les chiffres indiqués incluent les tonnages utilisés en tant que sucre industriel

(2) Chiffres encore provisoires.

Source : FranceAgriMer

**EVOLUTION DES VENTES POUR LA CONSOMMATION INTERNE (1)
EN CUMUL MOBILE SUR DOUZE MOIS JUSQU'AU MOIS DE NOVEMBRE 2011**

(en t de sucre blanc)

MOIS	ANNEE 2005	ANNEE 2006	ANNEE 2007	ANNEE 2008	ANNEE 2009	ANNEE 2010	ANNEE 2011
janvier	2 220 130	2 175 345	2 357 610	2 841 564	2 956 633	3 068 403	(2) 2 835 172
février	2 231 042	2 184 124	2 500 304	2 849 955	2 976 735	3 070 550	(2) 2 831 224
mars	2 192 648	2 176 021	2 458 627	2 915 411	2 961 823	3 040 545	(2) 2 852 789
avril	2 174 465	2 147 164	2 547 171	2 957 574	2 969 998	3 053 807	(2) 2 791 703
mai	2 171 512	2 185 145	2 769 155	2 969 114	2 986 392	2 972 306	(2) 2 849 555
juin	2 185 970	2 157 914	2 686 115	2 954 637	2 989 797	2 987 573	(2) 2 814 718
juillet	2 171 485	2 168 632	2 683 874	2 999 556	3 063 723	2 913 171	(2) 2 786 732
août	2 226 643	2 121 839	2 738 627	3 031 610	3 058 560	2 897 145	(2) 2 755 779
septembre	2 236 515	2 129 290	2 762 365	3 152 523	2 928 916	2 931 715	(2) 2 735 280
octobre	2 211 912	2 164 865	2 797 676	3 056 835	2 969 813	2 928 994	(2) 2 713 130
novembre	2 185 106	2 209 668	2 840 716	3 066 619	2 887 543	(2) 2 953 957	(2) 2 720 087
décembre	2 203 188	2 243 958	2 838 878	2 978 966	2 996 215	(2) 2 919 848	

(1) Les chiffres indiqués incluent les tonnages utilisés en tant que sucre industriel.

(2) Chiffres encore provisoires.

Source : FranceAgriMer

ETAT DES STOCKS DE SUCRE DETENUS EN FRANCE PAR LES FABRICANTS - 2010/2011
(au dernier jour de chaque mois)

	SEPTEMBRE 2010	OCTOBRE 2010	NOVEMBRE 2010	DECEMBRE 2010	JANVIER 2011	FEVRIER 2011	MARS 2011	AVRIL 2011	MAI 2011	JUIN 2011	JUILLET 2011	AOÛT 2011	SEPTEMBRE 2011
I - SUCRES LIBRES (Quota et importés)													
- Métropole	548 756	1 697 093	2 579 342	2 414 867	2 205 410	1 955 558	1 690 740	1 533 567	1 238 089	935 538	662 888	406 366	764 100
- Réunion	68 395	76 287	107 444	100 490	84 670	67 854	59 601	28 071	9 495	5 901	12 909	45 110	67 721
- Antilles	8 653	7 629	6 421	4 869	3 243	1 872	10 574	9 729	16 784	16 125	16 032	8 716	7 286
Total	625 804	1 781 009	2 693 207	2 520 226	2 293 323	2 025 284	1 760 915	1 571 367	1 264 368	957 564	691 829	460 192	839 107
Dont production de la campagne suivante	404 539										12 137	41 569	712 439
II - INTERVENTION													
- Entrées													
- Sorties													
Total													
III AUTRES SUCRES													
-Sucres reportés	24 077	0	0	0	0	0	0	0	0	0	0	11 092	11 092
-Sucres hors quota	88 084	280	144 124	928 276	977 176	861 803	749 920	533 953	395 684	320 693	270 803	185 649	97 946
-Sucres retirés	0	0	0	0	0	0	0	0	0	0	0	0	0
-Sucres sous régime de perfectionnement actif	10 230	10 091	10 061	10 066	9 911	10 073	9 965	9 965	9 965	11 721	21 995	21 995	21 684
III - STOCK TOTAL	748 195	1 791 380	2 847 392	3 458 568	3 280 410	2 897 160	2 520 800	2 115 285	1 670 017	1 289 978	984 627	678 928	969 829

Source : FranceAgriMer

ETAT DES STOCKS DE SUCRE DETENUS EN FRANCE PAR LES FABRICANTS - 2011/2012
(au dernier jour de chaque mois)

	SEPTEMBRE 2011	OCTOBRE 2011	NOVEMBRE 2011
I - SUCRES LIBRES (Quota et importés)			
- Métropole	764 100	1 926 460	2 521 605
- Réunion	67 721	91 976	117 997
- Antilles	7 286	5 652	35 542
Total	839 107	2 024 088	2 675 144
Dont production de la campagne suivante	712 439		
II - INTERVENTION			
- Entrées			
- Sorties			
Total			
III AUTRES SUCRES			
-Sucres reportés	11 092	0	0
-Sucres hors quota	97 946	-16 162	404 118
-Sucres retirés	0	0	0
-Sucres sous régime de perfectionnement actif	21 684	21 299	19 682
III - STOCK TOTAL	969 829	2 029 225	3 098 944

Source : FranceAgriMer

IV– La situation des DOM

BILANS DOM simplifiés (juillet - juin)

(en t de sucre blanc)

	2010/11 (Juillet - Juin) Provisoire			2011/12 (Juillet - Juin) Prévisionnel		
	Antilles	Réunion	Total	Antilles	Réunion	Total
I - RESSOURCES						
1 - Stocks au 1er juillet	15 926	17 798	33 724	23 984	5 901	29 885
2 - Production <i>dont TAF métropole (à déduire)</i>	53 612	203 994	257 606	50 000	200 000	250 000
3 - Importations de sucre en l'état	13 783	1 836	15 619	14 000	1 500	15 500
3.1. Importations des pays tiers	75	3	78	75	3	78
3.2. Importations de l'UE	13 709	1 833	15 542	13 925	1 500	15 425
TOTAL DES RESSOURCES	83 321	223 628	306 949	87 984	207 401	295 385
II - UTILISATIONS						
1 - Consommation intérieure	12 308	22 617	34 925	10 500	22 000	32 500
2 - Exportations de sucre en l'état	36 747	195 110	231 857	50 000	180 000	230 000
2.1. Exportations vers l'UE	36 733	195 107	231 840	49 990	179 985	229 975
2.2. Exportations vers les pays tiers	14	3	17	10	15	25
TOTAL DES UTILISATIONS	49 055	217 727	266 782	60 500	202 000	262 500
III - STOCKS AU 30 JUIN						
- libres	23 984 (1)	5 901	40 167	27 484	5 401	32 885
TOTAL DES STOCKS AU 30 JUIN	23 984	5 901	40 167	27 484	5 401	32 885

* Bilans simplifiés, hors sucre dans les produits transformés

(1) Il s'agit, pour les antilles, d'un stock calculé et non du stock déclaré.

Production des DOM

	2009/10			2010/11			2011/12		
	Reunion	Antilles	Total DOM	Reunion	Antilles	Total DOM	Reunion	Antilles	Total DOM
juillet	26 102		26 102	16 588		16 588	12 137		12 137
août	40 759		40 759	40 895		40 895	41 569		41 569
septembre	24 865		24 865	43 883		43 883	44 615		44 615
octobre	52 031		52 031	47 705		47 705	48 044		48 044
novembre	43 295		43 295	43 291		43 291	41 096		41 096
décembre	150 533		150 533	11 632		11 632			0
janvier		50 000	50 000		0	0			0
février		3 036	3 036		218	218			0
mars		13 862	13 862		10 643	10 643			0
avril		17 433	17 433		12 356	12 356			0
mai		14 506	14 506		8 968	8 968			0
juin		10 945	10 945		11 145	11 145			0
juillet		2 111	2 111		10 282	10 282			0
Total	337 585	111 893	449 478	203 994	53 612	257 606	187 461	0	187 461

* Dont 2 385 tonnes produites en août 2009.

Source : FranceAgriMer

EXPORTATIONS DE SUCRE DES DOM PAR DESTINATION ... (1)

(en t de sucre blanc)

... DEPUIS LES ANTILLES																	
	ALL	BEL	BUL	ESP	GRE	IRL	ITA	POL	POR	ROU	R. TCH	RU	METROP	DOM (2)	TOTAL UE	PT	TOTAL
Campagne 2007/08																	
<i>Total (Oct 07 à Sept 08)</i>	-	851	-	-	-	-	1 463	11 080	7 889	-	-	-	34 367	293	55 943	-	55 943
Campagne 2008/09																	
<i>Total (Oct 08 à Sept 09)</i>	-	257	-	-	-	-	1 393	-	-	-	-	24 790	21 666	355	48 462	-	48 462
Campagne 2009/10																	
<i>Total (Oct 09 à Sept 10)</i>	-	39	-	199	-	-	1 646	-	19 207	-	-	235	29 504	344	51 174	6	51 180
Campagne 2010/11																	
<i>Total (Oct 10 à Sept 11)</i>																	
- octobre 2010	-	-	-	20	-	-	98	-	-	-	-	-	39	19	176	4	180
- novembre "	-	78	-	-	-	-	59	-	-	-	-	117	-	43	297	-	297
- décembre "	-	59	-	-	-	-	59	-	-	-	-	114	445	21	698	-	698
- janvier 2011	-	-	-	21	-	-	259	-	-	-	-	-	39	20	339	1	340
- février "	195	-	-	-	-	-	352	-	-	-	-	-	666	42	1 255	-	1 255
- mars "	195	-	-	-	-	-	-	-	-	-	-	527	300	56	1 078	5	1 083
- avril "	98	59	-	-	-	-	-	-	-	-	-	39	12 187	41	12 424	1	12 425
- mai "	-	585	-	-	-	-	119	-	-	-	-	-	392	19	1 115	1	1 116
- juin "	-	-	-	-	-	-	374	-	-	-	-	191	10 114	138	10 817	1	10 818
- juillet "	585	-	-	-	-	-	371	-	-	-	-	365	7 794	-	9 115	2	9 117
- août "	-	-	20	-	-	-	178	-	-	-	-	101	6 584	82	6 965	-	6 965
- septembre "	-	59	-	384	-	-	-	-	-	-	-	47	270	5	765	-	765
Total	1 073	840	20	425	-	-	1 869	-	-	-	-	1 501	38 830	486	45 044	15	45 059
Campagne 2011/12																	
<i>Total (Oct 11 à Sept 12)</i>																	
- octobre 2011	-	-	39	94	-	-	527	-	-	-	-	-	118	39	817	3	820
- novembre "	-	-	20	-	-	-	80	-	-	-	39	94	43	21	297	-	297
Total	-	-	59	94	-	-	607	-	-	-	39	94	161	60	1 114	3	1 117
... DEPUIS LA REUNION																	
	ALL	BEL	BUL	ESP	GRE	IRL	ITA	POL	POR	ROU	R. TCH	RU	METROP	DOM	TOTAL UE	PT	TOTAL
Campagne 2007/08																	
<i>Total (Oct 07 à Sept 08)</i>	33 453	-	-	3 905	676	496	8 003	13 695	-	-	-	4 914	118 041	-	190 984	6	190 990
Campagne 2008/09																	
<i>Total (Oct 08 à Sept 09)</i>	3 707	472	23	3 528	582	1 036	8 259	44	94	11 554	-	4 910	118 301	-	152 510	6	152 516
Campagne 2009/10																	
<i>Total (Oct 09 à Sept 10)</i>	5 809	408	92	56 086	706	1 283	8 666	44	12 675	26 423	-	16 876	60 731	-	189 790	16	189 806
Campagne 2010/11																	
<i>Total (Oct 10 à Sept 101)</i>																	
- octobre 2010	620	107	-	845	45	129	1 186	22	-	-	-	22 718	14 688	-	40 360	-	40 360
- novembre "	101	-	-	-	81	107	316	-	-	-	-	450	1 752	636	3 443	-	3 443
- décembre "	767	-	23	980	23	107	960	-	67	-	-	11 525	2 124	-	16 576	-	16 576
- janvier 2011	470	-	-	11 670	158	107	751	-	45	-	-	-	1 439	-	14 640	-	14 640
- février "	419	-	-	524	23	107	765	-	-	10 725	-	1 030	2 958	-	16 551	-	16 551
- mars "	549	-	23	1 062	338	86	1 006	-	-	-	-	815	3 867	2	7 748	-	7 748
- avril "	534	-	-	23 652	242	215	371	-	-	-	-	472	2 056	2	27 544	-	27 544
- mai "	411	193	23	11 932	45	193	1 448	-	-	-	-	86	3 214	-	17 545	-	17 545
- juin "	-	-	23	-	-	-	362	-	-	-	-	150	1 770	3	2 308	-	2 308
- juillet "	789	-	-	458	-	107	737	-	-	-	-	129	2 373	3	4 596	-	4 596
- août "	521	193	-	656	113	193	622	-	-	-	-	429	2 950	2	5 679	-	5 679
- septembre "	324	193	45	1 481	45	107	1 171	22	-	11 603	-	858	3 180	-	19 029	-	19 029
Total	5 505	686	137	53 260	1 113	1 458	9 695	44	112	22 328	-	38 662	42 371	648	176 019	-	176 019
Campagne 2011/12																	
<i>Total (Oct 10 à Sept 101)</i>																	
- octobre 2011	654	-	23	135	89	-	809	-	-	-	-	11 754	8 947	2	22 413	-	22 413
- novembre "	541	-	23	823	88	107	898	-	-	-	-	429	7 764	-	10 673	-	10 673
Total	1 195	-	46	958	177	107	1 707	-	-	-	-	12 183	16 711	2	33 086	-	33 086

(1) Seuls sont indiqués les Etats vers lesquels du sucre a été exporté depuis 2006/07.

(2) Y compris les échanges entre la Guadeloupe et la Martinique et vers la Guyane.

Sources : Douanes

IMPORTATIONS DE SUCRE DES DOM PAR ORIGINE ... (1)

(en t de sucre blanc)

... AUX ANTILLES													
	ALL	BEL	DK	ESP	ITA	PB	RU	METROP	DOM (2)	Autres UE	TOTAL UE	PT	TOTAL
Campagne 2007/08 <i>Total (Oct 07 à Sept 08)</i>	-	-	-	-	-	15	-	12 787	390	-	13 192	63	13 255
Campagne 2008/09 <i>Total (Oct 08 à Sept 09)</i>	-	135	-	17	-	-	-	12 762	39	2	12 955	24	12 980
Campagne 2009/10 <i>(Oct 09 à Sept 10)</i>	16	44	-	13	-	25	-	12 788	60	116	13 063	42	13 105
Campagne 2010/11 <i>(Oct 10 à Sept 11)</i>													
- octobre 2010	-	-	-	-	-	-	-	880	19	-	899	9	907
- novembre "	-	-	-	3	-	-	-	1 057	43	1	1 104	9	1 113
- décembre "	-	-	-	3	-	-	-	1 036	21	5	1 065	11	1 076
- janvier 2011	3	-	-	9	-	215	-	786	20	3	1 036	5	1 042
- février "	-	-	-	1	-	-	-	701	42	3	747	3	750
- mars "	5	-	-	3	-	120	-	1 603	56	7	1 794	5	1 799
- avril "	-	-	-	0	-	-	-	910	41	2	953	10	962
- mai "	2	-	-	2	-	24	-	1 405	19	6	1 458	2	1 460
- juin "	-	-	-	4	-	-	-	916	138	8	1 066	3	1 069
- juillet "	-	-	-	4	-	-	-	798	-	8	810	6	816
- août "	3	-	-	2	-	-	-	679	82	2	768	3	771
- septembre "	-	-	-	-	-	-	-	1 382	5	3	1 390	6	1 396
Total	13	-	-	31	-	359	-	12 151	486	48	13 089	72	13 161
Campagne 2011/12 <i>(Oct 11 à Sept 12)</i>													
- octobre 2011	5	-	-	-	-	-	-	1 163	39	5	1 212	2	1 214
- novembre "	-	-	-	4	-	-	-	777	21	6	808	-	808
Total	5	-	-	4	-	-	-	1 940	60	11	2 020	2	2 022

... A LA REUNION													
	ALL	BEL	DK	ESP	ITA	PB	RU	METROP	DOM	Autres UE	TOTAL UE	PT	TOTAL
Campagne 2007/08 <i>Total (Oct 07 à Sept 08)</i>	-	64	-	7	1	1	-	786	-	-	859	2	861
Campagne 2008/09 <i>Total (Oct 08 à Sept 09)</i>	-	-	-	9	1	-	100	694	-	-	804	-	804
Campagne 2009/10 <i>(Oct 09 à Sept 10)</i>	-	-	-	10	-	-	-	1 566	-	-	1 576	3	1 579
Campagne 2010/11 <i>(Oct 10 à Sept 11)</i>													
- octobre 2010	-	-	-	-	-	-	-	32	-	-	32	-	32
- novembre "	-	-	-	-	-	-	-	7	-	-	7	-	7
- décembre "	-	-	-	-	-	-	-	69	-	-	69	-	69
- janvier 2011	-	-	-	-	-	-	-	27	-	-	27	-	27
- février "	-	-	-	-	-	-	-	69	-	-	69	-	69
- mars "	-	-	-	10	-	-	-	84	-	-	94	-	94
- avril "	-	-	-	-	-	-	-	648	-	-	648	-	648
- mai "	-	-	-	-	-	-	-	377	-	-	377	-	377
- juin "	-	-	-	-	-	-	-	341	-	-	341	-	341
- juillet "	-	-	-	-	-	-	-	1	-	-	1	-	1
- août "	-	1	-	-	-	-	-	58	-	-	59	1	60
- septembre "	-	-	-	-	-	-	-	-	-	-	22	-	22
Total	-	1	-	10	-	-	-	1 713	-	-	1 746	1	1 747
Campagne 2011/12 <i>(Oct 10 à Sept 11)</i>													
- octobre 2011	-	-	-	-	-	-	-	31	-	-	31	1	32
- novembre "	-	-	-	-	-	-	-	28	-	-	28	-	28
Total	-	-	-	-	-	-	-	59	-	-	59	1	60

(1) Seuls sont indiqués les Etats depuis lesquels du sucre a été importé depuis 2006/07.

(2) Y compris les échanges entre la Guadeloupe et la Martinique et vers la Guyane.

Sources : Douanes

Exportations mensuelles (métropole comprise) de sucre des DOM par nature

	17011110		17011190		17011290		17019100		17019910		17019990		Total	
	Reunion	Antilles	Reunion	Antilles	Reunion	Antilles	Reunion	Antilles	Reunion	Antilles	Reunion	Antilles	Reunion	Antilles
Campagne 06/07														
Total	101 920	83 531	97 872	6 787	0	122	0	122	0	125	1	0	199 792	90 566
Campagne 07/08														
Total	80 956	43 198	114 929	13 511	0	0	0	286	2	383	0	0	195 887	57 379
Campagne 08/09														
Total	79 630	45 181	72 874	3 486	0	12	0	23	0	2	2	38	152 506	48 742
Campagne 09/10														
Total	115 007	42 523	74 686	8 665	0	0	0	10	110	5	2	0	189 806	51 203
Campagne 10/11														
oct-10	22 181	0	17 276	180	0	0	0	0	902	0	0	0	40 360	181
nov-10	0	0	3 609	296	0	0	0	0	286	0	0	0	3 895	296
déc-10	10 238	0	7 207	697	0	0	0	0	132	0	0	0	17 576	697
janv-11	11 603	0	3 037	340	0	0	0	0	0	0	0	0	14 639	341
févr-11	10 725	0	5 826	1 255	0	0	0	0	0	0	0	0	16 551	1 255
mars-11	0	0	7 747	1 082	0	0	0	1	0	0	0	0	7 747	1 082
avr-11	23 303	11 702	4 239	723	0	0	0	0	0	0	2	0	27 543	12 425
mai-11	11 408	0	6 137	1 114	0	0	0	1	0	2	0	0	17 545	1 117
juin-11	0	9 767	2 306	1 049	0	0	0	0	0	2	1	0	2 307	10 819
juil-11	0	7 346	4 595	1 771	0	0	0	0	0	0	0	0	4 596	9 117
août-11	0	6 505	5 679	459	0	0	0	0	0	2	0	0	5 679	6 966
sept-11	11 603	229	7 426	530	0	0	0	0	0	5	0	1	19 029	765
Total	101 059	35 549	75 085	9 497	0	0	0	2	1 320	11	4	2	177 468	45 061
Campagne 11/12														
oct-11	11 213	39	10 430	779	0	0	0	0	770	0	0	0	22 413	819
nov-11	0	0	10 430	296	0	0	0	0	242	0	0	0	10 672	296
Total	11 213	39	20 860	1 075	0	0	0	0	1 012	0	0	0	33 085	1 115

17011110 : Sucres de canne, bruts, sans addition d'aromatisants ou de colorants, destinés à être raffinés

17011190 : Sucres de canne, bruts, sans addition d'aromatisants ou de colorants (à l'excl. des sucres destinés à être raffinés)

17019100 : Sucres de canne ou de betterave, à l'état solide, additionnés d'aromatisants ou de colorants

17019910 : Sucres blancs, sans addition d'aromatisants ou de colorants, contenant, à l'état sec, en poids déterminé selon la méthode polarimétrique, 99,5% ou plus de saccharose

17019990 : Sucres de canne ou de betterave et saccharose chimiquement pur, à l'état solide (à l'excl. des sucres bruts, des sucres de canne ou de betterave additionnés d'aromatisants ou de colorants ainsi que des sucres blancs)

Source : Douanes

Importations mensuelles de sucre (métropole comprise) des DOM par nature (NC)

	17011110			17011190			17011290			17019100			17019910			17019990			Total		
	Reunion	Antilles	Guyane	Reunion	Antilles	Guyane	Reunion	Antilles	Guyane	Reunion	Antilles	Guyane	Reunion	Antilles	Guyane	Reunion	Antilles	Guyane	Reunion	Antilles	Guyane
Campagne 06/07																					
Total	0,0	0,0	0,0	35,7	1873,3	448,9	20,7	119,7	5,4	21,6	4,1	0,0	392,9	12725,7	1313,0	192,7	1402,4	85,8	663,5	16125,2	1853,1
Campagne 07/08																					
Total	0,0	0,0	0,0	27,0	522,4	311,3	0,4	25,6	0,0	32,4	0,4	0,0	567,0	11336,4	1066,3	233,6	283,6	21,3	860,3	12168,3	1398,9
Campagne 08/09																					
Total	0,0	409,5	0,0	54,6	489,1	550,3	12,4	76,8	15,6	46,9	1,2	1,7	576,7	10705,2	825,7	112,8	238,5	22,1	803,4	11920,4	1415,4
Campagne 09/10																					
Total	0,1	0,0	0,0	32,0	349,6	431,6	2,7	113,6	1,9	38,9	11,0	0,5	1268,3	9950,7	825,0	201,3	672,6	44,9	1578,9	12001,6	1443,7
Campagne 10/11																					
oct-10	0,0	0,0	0,0	0,0	108,8	60,0	0,0	0,5	0,0	6,4	1,8	0,1	5,5	635,5	41,5	20	76	4	31,9	822,4	105,8
nov-10	0,0	0,0	0,0	0,0	0,2	0,0	0,0	2,8	0,0	2,2	4,9	0,0	0,1	864,1	160,0	4	55	5	6,6	926,7	164,8
déc-10	0,0	0,0	0,0	17,0	26,5	24,4	0,0	0,3	0,0	8,2	1,4	0,1	23,6	898,5	101,5	20	11	12	68,6	937,8	137,8
janv-11	0,0	0,0	0,0	0,0	22,2	0,0	0,0	0,0	0,0	1,8	2,1	0,0	25,0	863,8	92,8	0,0	39,2	0,6	26,8	927,3	93,3
févr-11	0,0	0,0	0,0	0,1	2,5	63,0	0,0	0,0	0,0	2,3	0,4	0,3	40,1	621,3	56,6	26,9	3,6	2,0	69,4	627,7	121,9
mars-11	0,0	0,0	0,0	0,0	126,9	39,4	0,0	0,6	0,0	0,4	2,8	0,0	80,6	1464,9	104,1	13,6	40,8	1,8	94,6	1636,0	145,3
avr-11	0,0	0,0	0,0	0,0	85,4	60,2	20,7	46,6	0,0	0,6	1,9	0,3	23,6	702,9	51,0	602,9	0,6	10,2	647,8	837,4	121,6
mai-11	0,0	0,0	0,0	1,1	0,3	39,6	0,0	3,3	0,0	2,8	2,2	0,0	180,1	1332,1	92,7	193,4	6,0	4,9	377,3	1343,8	137,3
juin-11	0,0	0,0	0,0	0,0	26,3	62,5	0,2	0,5	0,0	0,1	5,9	0,2	330,1	777,6	90,6	11,0	6,3	2,5	341,5	816,6	155,9
juil-11	0,0	0,0	0,0	0,0	0,1	60,4	0,0	44,1	0,0	0,0	5,2	0,0	0,0	607,7	110,5	1,7	4,1	0,1	1,7	661,2	171,0
août-11	0,2	0,0	0,0	0,0	1,7	60,0	0,0	0,4	0,2	12,1	1,2	0,2	24,2	545,5	129,2	22,7	5,4	4,8	59,2	554,1	194,3
sept-11	0,0	0,0	0,0	0,0	0,7	21,8	1,4	23,5	0,5	9,9	2,5	0,2	0,5	1178,2	177,0	10,0	0,8	6,9	21,8	1205,7	206,3
Total	0,2	0,0	0,1	18,2	400,9	469,5	20,9	122,6	0,2	37,0	32,2	1,5	733,0	9313,8	1030,4	916,1	248,4	54,6	1747,2	11296,8	1755,3
Campagne 11/12																					
oct-11	0,0	0,0	0,0	0,0	0,2	82,1	0,0	44,0	0,0	8,6	0,7	0,1	0,3	936,7	126,9	22,2	21,1	1,9	31,2	1002,7	211,0
nov-11	0,0	0,0	0,0	0,4	110,5	41,7	0,6	24,2	0,0	0,0	2,6	0,2	0,3	597,8	28,0	26,8	4,6	6,1	28,1	739,7	76,0
Total	0,0	0,0	0,0	0,4	110,6	123,7	0,6	68,3	0,0	8,6	3,3	0,3	0,6	1534,5	154,9	49,1	25,6	8,0	59,2	1742,4	287,0

17011110 : Sucres de canne, bruts, sans addition d'aromatizants ou de colorants, destinés à être raffinés

17011190 : Sucres de canne, bruts, sans addition d'aromatizants ou de colorants (à l'excl. des sucres destinés à être raffinés)

17011290 : Sucres de betterave, bruts, sans addition d'aromatizants ou de colorants (à l'excl. des sucres destinés à être raffinés)

17019100 : Sucres de canne ou de betterave, à l'état solide, additionnés d'aromatizants ou de colorants

17019910 : Sucres blancs, sans addition d'aromatizants ou de colorants, contenant, à l'état sec, en poids déterminé selon la méthode polarimétrique, 99,5% ou plus de saccharose

17019990 : Sucres de canne ou de betterave et saccharose chimiquement pur, à l'état solide (à l'excl. des sucres bruts, des sucres de canne ou de betterave additionnés d'aromatizants ou de colorants ainsi que des sucres blancs)

Source : Douanes

V– Les échanges de sucre en l'état

IMPORTATIONS FRANCAISES DE SUCRE EN PROVENANCE DES PAYS DE L'UE (1)

(en t de sucre blanc)

	ALL	AUT	BUL	DK	ESP	EST	FIN	GRE	HON	IRL	ITA	LET	LIT	PB	POL	POR	R. TCH	RU	SLQ	SUE	UEBL	TOTAL (2)
Campagne 2006/07 (Juillet 06 à Sept 07)	81 624	1 646	-	1 220	109 412	-	10	61	1 008	163	10 073	-	-	33 212	23	3 898	7 511	37 881	373	112	46 355	334 582
Campagne 2007/08 (Octobre 07 à Sept 08)	60 179	941	-	56	68 392	-	-	24	158	103	8 560	-	6	21 811	264	10 046	2 899	60 949	100	170	32 805	267 463
Campagne 2008/09 (Octobre 08 à Sept 09)	60 191	1	-	16	46 515	-	-	85	-	-	9 449	-	-	23 001	534	5 099	3 682	37 190	455	191	33 787	220 196
Campagne 2009/10 (Octobre 09 à Sept 10)																						
Total	70 559	-	-	23	78 000	-	-	-	5	-	10 736	-	-	22 385	266	4 867	3 681	18 465	915	186	33 996	244 084
Campagne 2010/11 (Octobre 10 à Sept 11)																						
- octobre 2010	8 842	-	-	-	6 465	-	-	-	-	81	256	-	-	1 593	-	216	232	763	138	20	4 087	22 693
- novembre "	5 970	-	19	26	6 658	-	-	-	2	-	319	-	-	1 559	4	422	451	974	102	19	2 886	19 411
- décembre "	6 712	-	-	1	4 908	-	-	-	-	-	247	-	-	1 337	4	242	294	1 292	100	24	2 897	18 058
- janvier 2011	6 248	-	-	-	6 462	-	-	1	-	-	161	-	-	1 792	5	323	218	835	-	20	2 572	18 637
- février "	5 280	-	-	1	5 792	-	-	-	-	-	220	-	-	1 611	4	186	208	1 632	100	23	2 674	17 731
- mars "	5 581	-	-	-	7 662	-	-	-	-	-	328	-	-	2 277	36	200	188	1 848	100	24	2 754	20 998
- avril "	6 249	-	-	-	7 395	52	-	-	-	-	166	-	-	1 889	9	129	221	788	100	20	2 384	19 402
- mai "	6 231	-	-	-	10 451	-	-	-	-	23	250	-	-	1 991	4	273	100	1 368	252	15	1 919	22 877
- juin "	5 419	-	-	-	9 150	-	-	1	39	-	182	-	-	2 364	1	325	375	1 156	150	16	2 970	22 148
- juillet "	5 840	-	-	-	6 788	-	-	-	-	-	272	-	-	2 128	4	281	175	1 358	150	15	2 504	19 515
- août "	5 678	-	-	-	7 296	-	-	-	-	28	110	-	-	2 620	7	589	214	1 289	-	19	2 719	20 569
- septembre "	6 608	5	-	2	5 729	-	65	-	-	-	240	-	-	2 405	2	398	163	1 774	-	15	2 835	20 241
Total	74 658	5	19	30	84 756	52	65	2	41	132	2 751	-	-	23 566	80	3 584	2 839	15 077	1 192	230	33 201	242 280
Campagne 2011/12 (Octobre 10 à Sept 11)																						
- octobre 2011	7 345	-	-	-	3 379	-	-	1 848	-	-	387	-	-	3 040	24	27	-	663	100	19	2 063	19 019
- novembre "	6 240	-	-	-	5 167	-	-	3	-	-	251	-	-	1 902	28	49	-	1 094	100	22	2 107	17 227
Total	13 585	-	-	-	8 546	-	-	1 851	-	-	638	-	-	4 942	52	76	-	1 757	200	41	4 170	36 246

(1) Seuls sont indiqués les Etats membres en provenance desquels du sucre a été importé depuis 2004/05.

(2) Total des pays adhérents à l'UE au cours de la période considérée.

Source : Douanes

EXPORTATIONS FRANCAISES DE SUCRE VERS LES PAYS DE L'UE (1)

(en t de sucre blanc)

	ALL	AUT	BUL	CHY	DK	ESP	EST	FIN	GR	HON	IRL	ITA	LIT	MAL	PB	POL	POR	ROU	R. TCH	RU	SLQ	SLN	SUE	UEBL	TOTAL
Campagne 2005/06 (Juil 05 à Juin 06) <i>dont DOM</i>	254 227 975	587		2 086	3 690	281 437 608	0	71	7 499 136	-	23 570 215	179 433 8 700	-	631	37 008	39	921		54	120 322 4 543	0	46	785	572 054 516	1 484 460 15 693
Campagne 2006/07 (Juil 06 à Sept 07) <i>dont DOM</i>	353 480 17 908	38 657	0	2 670	6 293	508 938 3 326	5	143	17 785 315	5 210	59 003 839	342 191 12 727	2	566	61 165	6 095 22	4 349	0	334	177 668 7 888	96	355	1 726	253 560 966	1 840 291 44 011
Campagne 2007/08 (Oct 07 à Sept 08) <i>dont DOM</i>	287 171 33 453	61 516	0	2 261	10 610	434 528 3905	3	7 846 7800	28 800 676	226	50 639 496	353 695 9 466	1	69	61 036	33 563 24 752	14 033 7889	41	223	165 574 4 914	0	222	748	225 499 852	1 738 304 94 203
Campagne 2008/09 (Oct 08 à Sept 09) <i>dont DOM</i>	259 489 3 702	4 461	37	3 009	3 503	412 831 3 526	1	24	47 986 580	6 448	32 809 1035	416 395 9 651	3	20	41 394	28 040 45	7 318 94	11 838 11 554	233	178 275 29 698	0	190	887	177 383 728	1 632 574 60 636
Campagne 2009/10 (Oct 09 à Sept 10) <i>dont DOM</i>	314 145 5 808	2 087	202	1 640	9 938	417 368 56 284	23	29	25 337 703	130	31 217 1 281	388 896 10 313	2	143	39 850	9 919 45	32 626 31 882	29 460 26 423	357	283 241 17 110	47	193	1 647	285 997 447	1 874 494 150 386
Campagne 2010/11 (Oct 10 à Sept 11)																									
- octobre 2010	18 298	-	1	154	537	25 363	-	-	4 049	21	4 113	29 360	1	-	2 084	30	3 280	2	25	41 684	-	1	172	28 026	157 201
- novembre "	30 405	10	4	240	470	32 774	-	10	10 872	13	3 346	39 029	1	40	2 536	4	5 495	2	44	20 022	-	23	88	21 829	167 257
- décembre "	16 325	26	25	443	450	31 622	-	-	4 731	-	1 954	41 048	-	-	2 528	23	2 581	2	23	30 647	-	23	54	12 842	145 347
- janvier 2011	20 134	3 096	-	278	981	39 031	-	1	11 877	4	1 406	30 960	-	101	2 324	27	191	1	120	15 104	-	-	83	15 259	140 978
- février "	22 706	2 412	-	261	937	24 757	-	5	2 556	9	1 990	38 837	-	20	2 847	29	101	10 776	17	16 778	-	23	58	12 473	137 592
- mars "	27 402	2 201	23	129	2 411	26 273	-	-	3 211	111	2 400	43 211	-	20	3 441	3 328	258	4	29	22 937	-	24	121	13 479	151 013
- avril "	19 952	2 827	-	23	2 130	47 045	-	-	5 506	159	2 364	35 994	-	20	4 268	13 514	81	20	23	24 236	-	23	77	11 468	169 730
- mai "	26 972	3 276	23	65	3 689	40 416	-	-	21 849	149	2 808	47 513	-	-	5 294	12 033	195	1	72	30 734	-	23	276	17 470	212 858
- juin "	21 693	3 148	24	44	3 046	29 021	-	-	4 011	-	2 021	41 285	-	40	4 552	4 715	1 722	5 001	252	29 076	-	24	205	13 685	163 565
- juillet "	23 233	3 106	-	-	1 366	28 404	-	5	699	-	1 391	36 100	-	-	4 253	1 919	1 559	-	104	25 410	-	10	88	11 483	139 130
- août "	33 712	2 186	19	-	1 200	24 832	-	5	1 056	14	2 090	26 411	-	-	3 146	848	2 590	-	154	20 187	-	27	221	16 721	135 419
- septembre "	29 721	2 191	45	61	1 831	27 594	-	-	2 125	17	2 564	26 131	-	-	2 725	2 678	1 459	11 995	121	18 142	-	6	277	33 794	163 477
Total	290 553	24 479	164	1 698	19 048	377 132	0	26	72 542	497	28 447	435 879	2	241	39 998	39 148	19 512	27 804	984	294 957	0	207	1 720	208 529	1 883 567
<i>dont DOM</i>	6 577	0	155	0	0	53 684	0	0	1 111	0	1 459	11 562	0	0	0	45	112	22 328	0	40 162	0	0	0	1 527	138 722
Campagne 2011/12 (Oct 10 à Sept 11)																									
- octobre 2011	19 913	352	62	138	399	24 062	-	5	4 066	48	2 694	33 828	-	-	3 666	1 305	587	265	44	29 102	-	29	225	53 359	174 149
- novembre "	20 294	272	114	100	234	27 301	-	-	6 584	120	2 911	35 334	-	-	2 892	302	116	145	103	20 012	-	9	12	47 228	164 083
Total	40 207	624	176	238	633	51 363	0	5	10 650	168	5 605	69 162	0	0	6 558	1 607	703	410	147	49 114	0	38	237	100 587	338 232
<i>dont DOM</i>	1 196	0	104	0	0	1 051	0	0	177	0	107	2 314	0	0	0	0	0	0	39	12 276	0	0	0	0	17 264

(1) Seuls sont indiqués les Etats membres vers lesquels du sucre a été expédié depuis 2005/06. UE à 25 jusqu'en 2006/07 et UE 27 à compter du 1er octobre 2007.

Sources : Douanes

**IMPORTATIONS FRANCAISES DE SUCRE DES
PAYS TIERS PAR PAYS D'ORIGINE EN 2011/12**

	(en t de sucre blanc)			(en t de sucre blanc)	
	SEPTEMBRE 2011	Total Du 1.10.2010 Au 30.09.2011	OCTOBRE 2011	NOVEMBRE 2011	Total Du 1.10.2011 Au 30.11.2011
EN PROVENANCE DES ACP ET INDE					
- Guyana	-	13 285	-	-	-
- Inde	-	6	5	7	12
- Madagascar	-	-	-	-	-
- Malawi	44	235	-	-	-
- Mozambique	-	-	-	-	-
- Ile Maurice	701	85 169	748	560	1 308
- République démocratique du Congo	-	-	-	-	-
- Sénégal	-	-	-	-	-
- Soudan	-	19 551	-	-	-
- Swaziland	-	2 079	-	-	-
- Zambie	-	340	-	-	-
	745	120 665	753	567	1 320
<i>dont sucre blanc :</i>	44	55 165	205	412	617
EN PROVENANCE D'AUTRES PAYS					
- Algérie	780	6 180	-	-	-
- Argentine	926	2 751	24	-	24
- Brésil	1 108	51 733	24 700	26 037	50 737
- Chine	31	143	-	4	4
- Colombie	750	951	-	106	106
- Costa Rica	19	396	61	40	101
- Cuba	-	667	-	-	-
- Egypte	750	750	-	-	-
- Emirats Arabes Unis	983	1 466	-	267	267
- Equateur	14	46	-	-	-
- Etats-Unis	6	29	3	6	9
- Malaisie	2 000	2 420	1	-	1
- Maroc	-	1	-	-	-
- Mauritanie	-	106	27	-	27
- Mexique	1	3	-	-	-
- Panama	86	248	-	-	-
- Paraguay	207	1 974	279	279	558
- Pérou	15	200	-	9	9
- Philippines	20	92	12	6	18
- République Dominicaine	-	1	-	-	-
- Suisse	29	245	20	17	37
- Surinam	3	21	-	2	2
- Thaïlande	920	2 920	764	300	1 064
- Togo	-	-	-	-	-
- Turquie	-	2	-	-	-
- Vietnam	1	3	-	-	-
	8 649	73 348	25 891	27 073	52 964
<i>dont sucre blanc :</i>	6 950	19 785	1 848	1 800	3 648
(2)		1	2		2
DIVERS (1)		-25 000			
		(3)			
TOTAL GENERAL	9 394	169 014	26 646	27 640	54 286
<i>dont sucre blanc :</i>	6 994	74 950	2 055	2 212	4 267

(1) Les quantités négatives sur cette ligne proviennent d'un retranchement des quantités importées en perfectionnement actif.

(2) Les quantités indiquées correspondent à un code douanier pour une origine non encore déterminée.

Le total indiqué de 25 000 tonnes correspond, sur la base des réalisations sur les premiers mois

(3) de l'année, à une estimation des quantités totales de sucre importées au titre du régime de perfectionnement actif pour la campagne 2010/11.

Source : Douanes

IMPORTATIONS FRANCAISES DE SUCRE DES PAYS TIERS PAR PAYS D'ORIGINE de 2008/09 à 2010/11

(en t de sucre blanc)

	2008/09 de 10/2008 à 09/2009	2009/10 de 10/2009 à 09/2010	2010/11											2010/11 de 10/2010 à 09/2011	
			OCTOBRE 2010	NOVEMBRE 2010	DECEMBRE 2010	JANVIER 2011	FEVRIER 2011	MARS 2011	AVRIL 2011	MAI 2011	JUIN 2010	JUILLET 2010	AOÛT 2010		SEPTEMBRE 2010
EN PROVENANCE DES ACP ET INDE															
- Côte d'Ivoire	2 167	47	-	-	-	-	-	-	-	-	-	-	-	-	-
- Guyana	9 132	-	-	6 688	130	6 067	280	76	-	-	22	22	-	-	13 285
- Inde	208	12	-	-	-	-	-	-	6	-	-	-	-	-	6
- Malawi	332	275	-	-	105	42	-	-	-	22	22	-	-	44	235
- Ile Maurice	52 650	115 102	153	26 777	628	27 334	531	27 309	131	479	708	43	375	701	85 169
- Sénégal	-	5	-	-	-	-	-	-	-	-	-	-	-	-	-
- Soudan	-	-	-	-	-	-	19 551	-	-	-	-	-	-	-	19 551
- Swaziland	48 008	24 375	277	421	551	111	203	-	516	-	-	-	-	-	2 079
- Trinidad-et-Tobago	-	863	-	-	-	-	-	-	-	-	-	-	-	-	-
- Zambie	-	-	-	-	-	-	211	-	-	-	-	129	-	-	340
<i>dont sucre blanc :</i>	116 570	140 679	430	33 886	1 414	33 554	20 776	27 385	653	501	752	194	375	745	120 665
	1 654	38 302	130	26 290	163	22	109	27 285	608	99	264	151	0	44	55 165
EN PROVENANCE D'AUTRES PAYS															
- Algérie	-	-	-	-	-	-	-	-	-	1 000	2 120	-	2 280	780	6 180
- Argentine	2 661	388	211	-	-	-	-	50	-	50	146	-	1 368	926	2 751
- Australie	-	196	-	-	-	-	-	-	-	-	-	-	-	-	-
- Barbades	14 567	7 020	-	-	-	-	-	-	-	-	-	-	-	-	-
- Bosnie Herzegovine	1	1 038	-	-	-	-	-	-	-	-	-	-	-	-	-
- Brésil	29 583	10 956	793	1 467	927	886	1 239	1 409	1 026	561	7 667	8 801	25 849	1 108	51 733
- Chine	114	2	-	20	-	11	16	11	-	2	30	22	-	31	143
- Colombie	-	137	-	31	-	-	-	-	-	23	7	-	140	750	951
- Costa Rica	436	8	50	52	51	-	22	62	-	41	59	-	40	19	396
- Cuba	17 537	432	64	21	86	-	43	-	-	43	87	44	279	-	667
- Egypte	-	-	-	-	-	-	-	-	-	-	-	-	-	750	750
- Emirats Arabes Unis	-	-	-	-	-	-	-	-	-	-	-	-	483	983	1 466
- Equateur	65	322	1	2	-	17	12	-	-	-	-	-	-	14	46
- Etats-Unis	23	0	2	3	2	3	2	3	2	1	1	2	2	6	29
- Israel	71	25	-	-	-	-	-	-	-	-	-	-	-	-	-
- Malaisie	-	-	-	-	-	-	-	-	-	-	-	-	420	2 000	2 420
- Maroc	-	-	-	-	-	-	-	-	1	-	-	-	-	1	1
- Mauritanie	73	-	8	6	6	12	-	18	-	-	44	6	6	-	106
- Mexique	-	-	-	-	-	1	-	-	-	-	-	1	-	1	3
- Myanmar	18	-	-	-	-	-	-	-	-	-	-	-	-	-	-
- Nicaragua	-	6	-	-	-	-	-	-	-	-	-	-	-	-	-
- Népal	-	6	-	-	-	-	-	-	-	-	-	-	-	-	-
- Panama	-	-	-	-	-	-	-	-	-	68	24	23	47	86	248
- Paraguay	2 968	-	123	152	197	90	70	636	54	58	21	10	356	207	1 974
- Pérou	84	-	27	11	14	-	11	24	64	17	-	17	-	15	200
- Philippines	78	3 723	10	11	-	10	8	11	13	1	-	-	8	20	92
- République Dominicaine	30 620	148	-	-	-	-	1	-	-	-	-	-	-	-	1
- Russie	1	105	-	-	-	-	-	-	-	-	-	-	-	-	-
- Serbie	-	7	-	-	-	-	-	-	-	-	-	-	-	-	-
- Sri Lanka	1	-	-	-	-	-	-	-	-	-	-	-	-	-	-
- Suisse	207	-	27	13	12	28	32	14	15	19	16	25	15	29	245
- Surinam	-	1	3	3	2	2	-	2	2	1	-	2	1	3	21
- Thaïlande	1 701	157	-	245	6	245	245	294	8	319	377	261	-	920	2 920
- Togo	-	15	-	-	-	-	-	-	-	-	-	-	-	-	-
- Turquie	-	1 382	-	-	-	-	2	-	-	-	-	-	-	-	2
- Vietnam	-	-	-	-	-	-	-	-	-	-	1	0	1	1	3
<i>dont sucre blanc :</i>	101 310	26 122	1 319	2 037	1 303	1 288	1 708	2 546	1 184	2 205	10 600	9 214	31 295	8 649	73 348
	5 615	5 532	186	469	170	429	572	735	268	1 608	2 715	503	5 180	6 950	19 785
(2)	828	-	-	-	-	-	-	-	-	-	-	-	1	-	1
	-11 858	-6 433	0	-239	-101	0	-198	-49	0	0	-1 913	0	-10 274	0	-25 000
DIVERS (1)															
TOTAL GENERAL	206 850	160 369	1 749	35 684	2 616	34 842	22 286	29 882	1 837	2 706	9 439	9 408	21 397	9 394	169 014
<i>dont sucre blanc :</i>	7 269	43 836	316	26 759	333	451	681	28 020	876	1 707	2 979	654	5 180	6 994	74 950

(1) Les quantités négatives sur cette ligne proviennent d'un retranchement des quantités importées au titre du perfectionnement actif.

(2) Les quantités indiquées correspondent à un code douanier pour une origine non encore déterminée.

Source : Douanes

**EXPORTATIONS FRANÇAISES DE SUCRE VERS LES PAYS TIERS
PAR PAYS DE DESTINATION (1) EN 2011/12**

(en t de sucre blanc)

	SEPTEMBRE 2011	TOTAL du 1.10.2010 Au 30.09.2011	OCTOBRE 2011	NOVEMBRE 2011	TOTAL du 1.10.2011 Au 30.11.2011
AFRIQUE					
AFRIQUE DU NORD :					
- Algérie	198	87 016	4 094	92	4 186
- Egypte	9	1 097	9 869	6 017	15 886
- Libye	-	9 174	7 000	10 650	17 650
- Maroc	-	557	100	-	100
- Tunisie	13 201	30 876	12 051	3 095	15 146
	13 408	128 720	33 114	19 854	52 968
<i>dont sucre brut :</i>	<i>0</i>	<i>111</i>	<i>0</i>	<i>1</i>	<i>1</i>
AFRIQUE OCCIDENTALE :					
- Bénin	454	3 049	534	216	750
- Burkina Faso	-	3 966	-	-	-
- Côte-d'Ivoire	5	294	-	-	-
- Gambie	44	236	-	-	-
- Ghana	261	1 745	563	736	1 299
- Guinée	-	688	-	44	44
- Libéria	44	88	-	22	22
- Mali	-	1	-	-	-
- Mauritanie	22	68	-	-	-
- Niger	-	1 970	219	-	219
- Nigéria	2 918	21 397	-	2 226	2 226
- Sénégal	573	10 892	203	430	633
- Sierra Léone	-	737	-	-	-
- Soudan	6 750	6 750	8 450	-	8 450
- Tchad	2	2	-	1	1
- Togo	649	5 347	131	389	520
	11 722	57 230	10 100	4 064	14 164
<i>dont sucre brut :</i>	<i>2</i>	<i>3</i>	<i>1</i>	<i>0</i>	<i>0</i>

(1) Il s'agit des quantités de sucre dédouanées vers un pays tiers au départ de France, à l'exclusion des dédouanements effectués en Belgique, qu'ils portent sur

Source : Douanes

**EXPORTATIONS FRANCAISES DE SUCRE VERS LES PAYS TIERS
PAR PAYS DE DESTINATION EN 2011/12**

(en t de sucre blanc)

	SEPTEMBRE 2011	TOTAL du 1.10.2010 au 30.09.2011	OCTOBRE 2011	NOVEMBRE 2011	TOTAL du 1.10.2011 au 30.11.2011
AFRIQUE CENTRALE ORIENTALE ET AUSTRALE :					
- Afrique du Sud	-	1	1	1	2
- Cameroun	1	3 966	20	1 541	1 561
- Comores	1	1	-	-	-
- Congo (Rep)	-	9	1	1	2
- Djibouti	22	80	1	-	1
- Guinée équatoriale	174	1 539	262	65	327
- Kenya	-	230	52	1 012	1 064
- Madagascar	18	18	-	-	-
- Tanzanie	-	805	-	-	-
	216	6 662	337	2 620	2 957
<i>dont sucre brut :</i>	0	12	0	0	0
AMERIQUES					
- Antigua et Barbuda	-	-	-	-	-
- Antilles néerlandaises	-	15	3	-	3
- Bresil	-	12	-	-	-
- Canada	11	255	23	13	36
- Etats-Unis	17	215	19	2	21
- Mexique	-	4 402	-	-	-
	28	4 899	45	15	60
<i>dont sucre brut :</i>	5	98	13	4	17

**EXPORTATIONS FRANCAISES DE SUCRE VERS LES PAYS TIERS
PAR PAYS DE DESTINATION EN 2011/12**

(en t de sucre blanc)

	SEPTEMBRE 2011	TOTAL du 1.10.2010 au 30.09.2011	OCTOBRE 2011	NOVEMBRE 2011	TOTAL du 1.10.2011 au 30.11.2011
ASIE					
ASIE OCCIDENTALE					
- Arabie Saoudite	602	5 626	1 449	989	2 438
- Bahreïn	-	1 794	-	-	-
- Cisjordanie	-	2 300	-	-	-
- Emirats Arabes Unis	-	3 950	4 166	7 874	12 040
- Israël	1 974	34 281	3 955	2 946	6 901
- Jordanie	32	119	-	42	42
- Koweït	6	10 608	2 645	-	2 645
- Liban	3 206	13 861	2 644	3 983	6 627
- Qatar	-	92	-	-	-
- Oman	-	92	-	-	-
- Syrie	690	4 807	9 159	1 127	10 286
- Yémen	-	-	-	-	-
	6 510	77 530	24 018	16 961	40 979
<i>dont sucre brut :</i>	5	19	2	1	1
AUTRES PAYS D'ASIE :					
- Afghanistan	-	2	1	-	1
- Chine	-	20	2	-	2
- Corée du sud	16	60	-	-	-
- Hong-Kong	2	18	-	-	-
- Inde	-	86	-	-	-
- Indonésie	-	7	-	-	-
- Japon	32	574	59	75	134
- Kirgizthan	-	483	-	-	-
- Malaisie	-	6	-	-	-
- Maldives	-	9	-	-	-
- Pakistan	21	43	-	-	-
- Philippines	-	2	-	-	-
- Singapour	-	697	6	-	6
- Sri Lanka	-	-	-	506	506
- Taïwan	-	10	4	1	5
- Thaïlande	-	15	-	-	-
- Viêt-Nam	-	2	-	-	-
	71	2 034	72	582	654
<i>dont sucre brut :</i>	1	185	42	29	71
AUSTRALIE ET OCEANIE					
- Australie	8	61	-	-	-
- Fidji	-	-	-	-	-
- Nouvelle Calédonie	34	309	4	63	67
- Nouvelle Zélande	2	4	-	-	-
- Polynésie française / Wallis	29	744	1	31	32
	73	1 118	5	94	99
<i>dont sucre brut :</i>	6	51	0	11	11

**EXPORTATIONS FRANCAISES DE SUCRE VERS LES PAYS TIERS
PAR PAYS DE DESTINATION EN 2010/11**

(en t de sucre blanc)

	SEPTEMBRE 2011	TOTAL du 1.10.2010 au 30.09.2011	OCTOBRE 2011	NOVEMBRE 2011	TOTAL du 1.10.2011 au 30.11.2011
EUROPE (hors UE)					
- Albanie	-	-	-	-	-
- Andorre	452	3 756	386	181	567
- Azerbaïdjan	-	31	-	-	-
- Bosnie Herzegovine	22	186	22	22	44
- Croatie	-	-	-	-	-
- Géorgie	-	8	-	-	-
- Islande	-	-	-	-	-
- Kosovo	-	2	-	1	1
- Macédoine	-	4	-	-	-
- Monténégro	-	-	-	-	-
- Norvège	12	79	23	-	23
- Ouzbékistan	-	-	-	-	-
- Russie	-	35	4	2	6
- Serbie	-	-	-	-	-
- Suisse	5 582	45 329	2 281	7 030	9 311
- Turquie	386	1 947	61	24	85
- Ukraine	-	5	-	1	1
	6 454	51 382	2 777	7 261	10 038
<i>dont sucre brut :</i>	13	123	7	12	19
Autres destinations (ND)	1	4			0
DIVERS (1)	-311	-1 320	-385	-1 617	-2 002
TOTAL GENERAL	38 172	328 259	70 083	49 834	119 917
<i>dont sucre brut :</i>	32	602	65	58	123

(1) Les quantités négatives sur cette ligne proviennent d'un retranchement des quantités exportées au titre du perfectionnement actif.

**EXPORTATIONS FRANCAISES DE SUCRE VERS LES PAYS TIERS
PAR PAYS DE DESTINATION (1) DE 2008/09 A 2010/11**

(en t de sucre blanc)

	2008/09 de 10/2008 à 09/2009	2009/10 de 10/2009 à 09/2010	2010/11											2009/10 de 10/2010 à 09/2011	
			OCTOBRE 2010	NOVEMBRE 2010	DECEMBRE 2010	JANVIER 2011	FEVRIER 2011	MARS 2011	AVRIL 2011	MAI 2011	JUIN 2011	JUILLET 2011	AOUT 2011		SEPTEMBRE 2011
AFRIQUE															
AFRIQUE DU NORD :															
- Algérie	104 456	97 581	110	31 766	18 572	2 900	8 921	10 528	13 007	704	199	-	111	198	87 016
- Egypte	3 965	25 431	51	48	690	10	-	-	232	33	-	24	-	9	1 097
- Libye	3 301	41 476	2 874	-	-	-	6 300	-	-	-	-	-	-	-	9 174
- Maroc	323	189	39	-	50	139	13	73	1	141	45	-	56	-	557
- Tunisie	665	43 201	17 124	51	32	50	68	72	-	34	94	95	55	13 201	30 876
	112 710	207 878	20 198	31 865	19 344	3 099	15 302	10 673	13 240	912	338	119	222	13 408	128 720
<i>dont sucre brut :</i>	155	125	5	4	24	3	49	8	1	0	10	1	6	0	111
AFRIQUE OCCIDENTALE :															
- Bénin	4 453	7 904	281	173	130	-	432	562	-	325	281	260	151	454	3 049
- Burkina Faso	-	-	-	-	-	-	-	1	2 980	-	438	547	-	-	3 966
- Côte-d'Ivoire	5	543	1	2	-	1	-	1	-	103	181	-	-	5	294
- Gambie	175	472	-	-	-	-	-	-	-	22	44	66	60	44	236
- Ghana	695	3 454	-	130	-	108	195	196	261	109	131	354	-	261	1 745
- Guinée	1 399	466	-	44	322	-	322	-	-	-	-	-	-	-	688
- Libéria	110	263	-	-	-	-	-	-	-	-	44	-	-	44	88
- Mali	66	6 852	-	-	-	-	-	-	-	-	1	-	-	-	1
- Mauritanie	-	14 745	23	-	-	-	23	-	-	-	-	-	-	22	68
- Niger	12 108	11 619	-	-	-	-	-	-	438	1 532	-	-	-	-	1 970
- Nigéria	18 372	47 171	-	1 945	1 945	-	2 918	1 945	1 945	2 918	-	1 945	2 918	2 918	21 397
- Sénégal	35 188	31 798	388	747	637	1 084	520	1 549	1 521	1 707	1 724	348	94	573	10 892
- Sierra Léone	130	329	-	43	86	92	135	115	43	180	-	-	43	-	737
- Soudan	-	15 000	-	-	-	-	-	-	-	-	-	-	-	6 750	6 750
- Tchad	9	3 114	-	-	-	-	-	-	-	-	-	-	-	2	2
- Togo	2 483	4 909	352	218	338	512	612	576	-	556	309	921	304	649	5 347
	75 193	148 639	1 045	3 302	3 458	1 797	5 157	4 945	7 188	7 452	3 153	4 441	3 570	11 722	57 230
<i>dont sucre brut :</i>	3	4	0	0	0	0	0	0	0	0	0	0	1	2	3

(1) Il s'agit des quantités de sucre dédouanées vers un pays tiers au départ de France, à l'exclusion des dédouanements effectués en Belgique, qu'ils portent sur du sucre du quota ou sur du sucre hors quota.

Source : Douanes

**EXPORTATIONS FRANCAISES DE SUCRE VERS LES PAYS TIERS
PAR PAYS DE DESTINATION DE 2008/09 A 2010/11**

(en t de sucre blanc)

	2008/09 de 10/2008 à 09/2009	2009/10 de 10/2009 à 09/2010	2010/11											2010/11 de 10/2010 à 09/2011	
			OCTOBRE 2010	NOVEMBRE 2010	DECEMBRE 2010	JANVIER 2011	FEVRIER 2011	MARS 2011	AVRIL 2011	MAI 2011	JUIN 2011	JUILLET 2011	AOÛT 2011		SEPTEMBRE 2011
AFRIQUE CENTRALE ORIENTALE ET AUSTRALE :															
- Afrique du Sud	2	6	-	-	-	-	1	-	-	-	-	-	-	-	1
- Angola	-	2	-	-	-	-	-	-	-	-	-	-	-	-	0
- Cameroun	4 510	8 855	946	-	1	779	671	508	1 012	8	-	-	40	1	3 966
- Comores	-	-	-	-	-	-	-	-	-	-	-	-	-	1	1
- Congo (Rep)	5	-	-	-	-	-	-	3	-	-	-	1	5	-	9
- Djibouti	65	67	-	-	32	-	-	-	-	2	23	1	-	22	80
- Gabon	9	23	-	-	-	-	-	-	-	-	-	-	-	-	0
- Guinée équatoriale	830	830	131	-	318	152	22	87	197	153	130	131	44	174	1 539
- Kenya	-	414	-	-	230	-	-	-	-	-	-	-	-	-	230
- Madagascar	19	1	-	-	-	-	-	-	-	-	-	-	-	18	18
- Mayotte	7	16	-	2	-	-	-	2	2	-	3	2	2	-	13
- Tanzanie	-	-	-	805	-	-	-	-	-	-	-	-	-	-	805
	5 447	10 214	1 077	807	581	931	694	600	1 211	163	156	135	91	216	6 662
<i>dont sucre brut :</i>	2	15	0	2	0	0	0	2	2	0	2	2	2	0	12
AMERIQUES															
- Antilles néerlandaises	-	6	4	-	-	1	-	5	1	1	1	2	-	-	15
- Bresil	-	-	-	-	-	12	-	-	-	-	-	-	-	-	12
- Canada	285	179	13	30	3	15	25	10	38	33	14	13	50	11	255
- Colombie	1	1	-	-	-	-	-	-	-	-	-	-	-	-	0
- Dominique	35	18	-	-	-	-	-	-	-	-	-	-	-	-	0
- Etats-Unis	106	225	24	16	34	19	14	17	25	2	19	19	9	17	215
- Mexique	7	2 200	-	380	440	360	940	22	-	900	680	520	160	-	4 402
- Panama	-	-	0	-	-	0	-	-	-	-	-	0	-	0	0
	434	2 629	37	426	477	406	979	49	64	936	713	552	219	28	4 899
<i>dont sucre brut :</i>	125	55	8	7	1	6	7	9	13	12	6	6	18	5	98

**EXPORTATIONS FRANÇAISES DE SUCRE VERS LES PAYS TIERS
PAR PAYS DE DESTINATION DE 2008/09 A 2010/11**

(en t de sucre blanc)

	2008/09 de 10/2008 à 09/2009	2009/10 de 10/2009 à 09/2010	2010/11											2010/11 de 10/2010 à 09/2011	
			OCTOBRE 2010	NOVEMBRE 2010	DECEMBRE 2010	JANVIER 2011	FEVRIER 2011	MARS 2011	AVRIL 2011	MAI 2011	JUIN 2011	JUILLET 2011	AOUT 2011		SEPTEMBRE 2011
ASIE															
- Arabie Saoudite	1 266	13 523	-	437	1 012	506	781	966	1 218	15	21	-	68	602	5 626
- Bahreïn	-	805	414	506	414	230	-	-	-	230	-	-	-	-	1 794
- Cisjordanie	-	4 002	-	-	-	-	-	1 380	920	-	-	-	-	-	2 300
- Emirats Arabes Unis	5 364	8 129	-	2 125	1 043	690	8	9	-	68	-	1	6	-	3 950
- Israël	72 176	89 683	8 471	5 623	4 050	4 259	3 253	3 334	1 579	418	-	720	600	1 974	34 281
- Jordanie	-	4 151	22	-	-	-	-	22	-	22	-	-	21	32	119
- Koweït	1 496	1 035	1 679	966	1 035	344	1 334	1 863	1 173	2 208	-	-	-	6	10 608
- Liban	1 860	16 665	456	1 493	2 179	1 781	1 580	1 198	790	-	59	580	539	3 206	13 861
- Qatar	-	5	-	92	-	-	-	-	-	-	-	-	-	-	92
- Oman	-	92	92	-	-	-	-	-	-	-	-	-	-	-	92
- Syrie	11 000	31 600	-	-	1 012	1 150	1 012	943	-	-	-	-	-	690	4 807
- Yémen	-	23	-	-	-	-	-	-	-	-	-	-	-	-	0
	93 162	169 713	11 134	11 242	10 745	8 960	7 968	9 715	5 680	2 961	80	1 301	1 234	6 510	77 530
<i>dont sucre brut :</i>	5	14	0	3	2	1	0	5	2	0	0	0	1	5	19
AUTRES PAYS D'ASIE :															
- Afghanistan	-	-	-	-	-	-	-	-	-	-	-	-	2	-	2
- Bangladesh	-	44	0	-	-	-	-	-	0	-	-	-	-	-	0
- Chine	5	349	-	5	-	3	-	2	3	3	2	2	-	-	20
- Corée du sud	32	44	-	7	-	-	8	-	7	13	-	9	-	16	60
- Hong-Kong	9	18	-	3	-	-	4	-	-	1	2	3	3	2	18
- Inde	3	3 315	-	-	84	-	2	-	-	-	-	-	-	-	86
- Indonésie	-	-	-	-	7	-	-	-	-	-	-	-	-	-	7
- Japon	374	511	98	-	33	45	57	65	33	71	43	60	37	32	574
- Kirgizthan	-	-	-	-	-	483	0	-	0	0	0	0	0	0	483
- Malaisie	2	7	-	-	-	-	-	-	-	6	-	-	-	-	6
- Maldives	1	4	0	-	-	-	-	9	0	0	-	-	-	-	9
- Pakistan	-	-	-	-	-	-	-	22	-	-	-	-	-	21	43
- Philippines	2	-	-	-	-	-	-	2	-	-	-	-	-	-	2
- Singapour	4	5	230	460	-	7	-	-	-	-	-	-	-	-	697
- Sri Lanka	-	1 096	-	-	-	-	-	-	-	-	-	-	-	-	0
- Taïwan	1 250	103	2	-	4	1	-	-	-	3	-	-	-	-	10
- Thaïlande	16	9	-	6	-	-	-	-	-	4	-	-	5	-	15
- Viêt-Nam	1	3	-	-	-	-	-	-	-	-	2	-	-	-	2
	1 699	5 508	330	481	128	539	71	100	43	101	49	74	47	71	2 034
<i>dont sucre brut :</i>	95	95	19	0	0	28	37	30	0	29	3	26	12	1	185
AUSTRALIE ET OCEANIE															
- Australie	46	39	8	-	7	-	8	-	-	8	22	-	-	8	61
- Nouvelle Calédonie	238	211	57	-	32	42	15	18	39	-	18	16	38	34	309
- Nouvelle Zélande	119	5	-	-	2	-	-	-	-	-	-	-	-	2	4
- Polynésie française	217	627	22	1	106	36	113	68	138	108	50	62	11	29	744
	620	882	87	1	147	78	136	86	177	116	90	78	49	73	1 118
<i>dont sucre brut :</i>	68	43	6	0	5	14	3	1	3	1	4	4	4	6	51

**EXPORTATIONS FRANCAISES DE SUCRE VERS LES PAYS TIERS
PAR PAYS DE DESTINATION DE 2008/09 A 2010/11**

(en t de sucre blanc)

	2008/09 de 10/2008 à 09/2009	2009/10 de 10/2009 à 09/2010	2010/11											2010/11 de 10/2010 à 09/2011	
			OCTOBRE 2010	NOVEMBRE 2010	DECEMBRE 2010	JANVIER 2011	FEVRIER 2011	MARS 2011	AVRIL 2011	MAI 2011	JUIN 2011	JUILLET 2011	AOUT 2011		SEPTEMBRE 2011
EUROPE (hors UE)															
- Albanie	1	-	-	-	-	-	-	-	-	-	-	-	-	-	0
- Andorre	5 399	3 481	436	260	162	231	185	370	324	344	342	349	301	452	3 756
- Azerbaïdjan	-	-	-	-	-	-	-	-	31	-	-	-	-	-	31
- Bosnie Herzegovine	241	174	35	8	22	-	22	12	-	22	21	22	-	22	186
- Croatie	-	5 000	-	-	-	-	-	-	-	-	-	-	-	-	0
- Géorgie	-	1 139	-	-	-	-	1	7	-	-	-	-	-	-	8
- Islande	92	23	-	-	-	-	-	-	-	-	-	-	-	-	0
- Kosovo	-	-	-	-	-	-	-	-	-	1	-	-	1	-	2
- Macédoine	-	8	1	1	1	-	-	1	-	-	-	-	-	-	4
- Monténégro	-	-	-	-	-	-	-	-	-	-	-	-	-	-	0
- Norvège	83	281	10	-	10	11	-	21	-	-	-	15	-	12	79
- Ouzbékistan	-	-	-	-	-	-	-	-	-	-	-	-	-	-	0
- Russie	1 533	34	6	3	-	3	5	15	-	1	1	-	1	-	35
- Serbie	-	-	-	-	-	-	-	-	-	-	-	-	-	-	0
- Suisse	107 938	41 173	1 928	4 062	2 498	4 558	3 003	4 225	3 522	4 201	2 434	3 423	5 893	5 582	45 329
- Turquie	201	678	126	84	241	63	60	121	215	40	160	155	296	386	1 947
- Ukraine	2	1	-	3	-	1	-	-	-	-	1	-	-	-	5
	115 490	51 992	2 542	4 421	2 934	4 867	3 276	4 772	4 092	4 609	2 959	3 964	6 492	6 454	51 382
<i>dont sucre brut :</i>	265	139	23	10	10	4	11	10	5	20	8	2	7	13	123
Autres Origines (ND)			1	0	1	0	0	0	0	0	1	0	0	1	4
DIVERS (1)	-10 774	-3 079	-139	-269	-96	-155	-36	-157	0	0	-157	0	0	-311	-1 320
TOTAL GENERAL	393 981	594 376	36 311	52 276	37 718	20 522	33 547	30 783	31 695	17 250	7 382	10 664	11 924	38 171	328 259
<i>dont sucre brut :</i>	720	495	61	26	42	56	107	65	26	62	33	41	51	32	602

(1) Les quantités négatives sur cette ligne proviennent d'un retranchement des quantités exportées au titre du perfectionnement actif.

**CERTIFICATS DELIVRES EN FRANCE POUR
L'EXPORTATION DE SUCRE**

(en t de sucre valeur blanc)

	Sucres produits dans le quota			Sucres produits au-delà du quota (hors quota)
	Suite adjudication	Délivrance automatique	Certificats délivrés sans restitutions	
Engagements de la campagne 2007/08				
	437 050	28 790	7 526	0
Engagements de la campagne 2008/09				
	0	0	3 171	400 997
Engagements de la campagne 2009/10				
	0	0	67 450	501 212
Engagements de la campagne 2010/11				
octobre "	-	-	1 192	258 300
novembre "	-	-	2 372	0
décembre "	-	-	547	0
janvier 2011	-	-	682	0
février "	-	-	335	0
mars "	-	-	692	0
avril "	-	-	1 205	0
mai "	-	-	515	0
juin "	-	-	583	0
juillet "	-	-	555	248 928
août "	-	-	306	0
septembre "	-	-	554	0
	0	0	9 538	507 228
Engagements de la campagne 2010/11				
octobre 2011	-	-	619	0
novembre "	-	-	472	0
décembre "	-	-	108	206 718
	0	0	1 199	206 718

Source : FranceAgriMer

VI – Les échanges français de produits sucrés

IMPORTATIONS DE PRODUITS TRANSFORMES EN PROVENANCE DE L'UE ET DES PAYS TIERS

P R O D U I T S	UE			PT			TOTAL		
	CUMUL Du 1.10.10 Au 30.11.10	NOVEMBRE 2011	CUMUL Du 1.10.10 Au 30.11.11	CUMUL Du 1.10.10 Au 30.11.10	NOVEMBRE 2011	CUMUL Du 1.10.10 Au 30.11.11	CUMUL Du 1.10.10 Au 30.11.10	NOVEMBRE 2011	CUMUL Du 1.10.10 Au 30.11.11
Yoghourts, préparations à base de lait, glaces de consommation (t)	24 703	11 317	23 431	552	192	434	25 255	11 509	23 865
Confiserie sans cacao (t)	15 781	7 252	15 476	1 236	462	1 047	17 017	7 714	16 523
Produits cacaotés (t)	68 198	32 604	68 650	3 763	3 476	5 678	71 961	36 080	74 328
Préparations alimentaires diverses (t)	137 835	65 069	130 362	18 660	10 125	20 164	156 495	75 194	150 526
Biscuiterie (t)	67 755	32 337	64 910	1 855	1 054	2 126	69 610	33 391	67 036
Boissons non alcoolisées (hl)	931 908	517 953	1 079 183	121 325	61 988	127 074	1 053 233	579 941	1 206 257
Liqueurs (hl)	70 507	29 879	57 948	934	495	1 217	71 441	30 374	59 165
Fruits à l'état congelé (t)	1 025	186	509	182	164	285	1 207	350	794
Fruits confits (t)	1 102	391	830	125	74	171	1 227	465	1 001
Confitures (t)	13 778	6 803	13 828	389	177	391	14 167	6 980	14 219
Fruits en conserves avec ou sans alcool (t)	19 233	12 893	25 595	10 665	3 980	8 141	29 898	16 873	33 736
Jus de fruits (t)	90 420	45 786	98 145	43 543	22 072	44 774	133 963	67 858	142 919
							0		
Sirops, sucres caramélisés et autres sucres (t)	9 983	3 998	8 394	156	93	202	10 139	4 091	8 596
Laits et crèmes de lait sucrés (t)	4 210	1 978	4 048	0	0	0	4 210	1 978	4 048

Sources : Douanes et FranceAgriMer

EXPORTATIONS DE PRODUITS TRANSFORMES A DESTINATION DE L'UE ET DES PAYS TIERS

P R O D U I T S	UE			PT			TOTAL		
	CUMUL		CUMUL	CUMUL		CUMUL	CUMUL		CUMUL
	Du 1.10.10 Au 30.11.10	NOVEMBRE 2011	Du 1.10.10 Au 30.11.11	Du 1.10.10 Au 30.11.10	NOVEMBRE 2011	Du 1.10.10 Au 30.11.11	Du 1.10.10 Au 30.11.10	NOVEMBRE 2011	Du 1.10.10 Au 30.11.11
Yoghourts, préparations à base de lait, glaces de consommation (t)	76 018	36 674	76 062	6 155	2 780	6 040	82 173	39 454	82 102
Confiserie sans cacao (t)	7 012	3 220	6 624	1 215	744	1 387	8 227	3 964	8 011
Produits cacaotés (t)	50 213	24 901	50 809	8 990	4 300	10 475	59 203	29 201	61 284
Préparations alimentaires diverses (t)	147 484	80 011	157 186	57 626	29 487	60 549	205 110	109 498	217 735
Biscuiterie (t)	38 937	18 357	36 223	4 568	2 880	5 641	43 505	21 237	41 864
Boissons non alcoolisées (hl)	1 196 757	581 245	1 183 885	121 167	131 772	251 648	1 317 924	713 017	1 435 533
Liqueurs (hl)	42 550	23 141	44 647	40 055	19 855	41 003	82 605	42 996	85 650
							0	0	0
Fruits à l'état congelé (t)	153	39	101	102	5	6	255	44	107
Fruits confits (t)	1 339	553	1 018	186	80	167	1 525	633	1 185
Confitures (t)	7 323	3 492	7 849	4 398	1 953	3 896	11 721	5 445	11 745
Fruits en conserves avec ou sans alcool (t)	2 835	1 214	3 062	1 250	855	1 706	4 085	2 069	4 768
Jus de fruits (t)	14 135	10 680	19 010	2 156	1 012	2 064	16 291	11 692	21 074
							0	0	0
Sirops, sucres caramélisés et autres sucres (t)	13 918	8 458	15 354	3 096	2 089	3 779	17 014	10 547	19 133
Laits et crèmes de lait sucrés (t)	1 172	847	1 388	2 916	505	895	4 088	1 352	2 283

Sources : Douanes et FranceAgriMer

IMPORTATIONS DE SUCRE SOUS FORME DE PRODUITS TRANSFORMES

P R O D U I T S	UE			PT			TOTAL		
	CUMUL Du 1.10.10 Au 30.11.10	NOVEMBRE 2011	CUMUL Du 1.10.11 Au 30.11.11	CUMUL Du 1.10.10 Au 30.11.10	NOVEMBRE 2011	CUMUL Du 1.10.11 Au 30.11.11	CUMUL Du 1.10.10 Au 30.11.10	NOVEMBRE 2011	CUMUL Du 1.10.11 Au 30.11.11
Yoghourts, préparations à base de lait, glaces de consommation (t)	5 390	2 387	4 975	80	25	58	5 470	2 412	5 033
Confiserie sans cacao (t)	9 166	4 201	9 012	728	273	617	9 894	4 474	9 629
Produits cacaotés (t)	23 596	11 329	23 694	1 697	923	1 814	25 293	12 252	25 508
Préparations alimentaires diverses (t)	21 432	10 040	20 102	2 363	1 353	2 663	23 795	11 393	22 765
Biscuiterie (t)	17 153	8 127	16 338	399	219	451	17 552	8 346	16 789
Boissons non alcoolisées (hl)	9 319	5 180	10 792	1 213	620	1 271	10 532	5 800	12 063
Liqueurs (hl)	541	259	469	12	5	16	553	264	485
Total produits "Hors Annexe I"	86 597	41 523	85 382	6 492	3 418	6 890	93 089	44 941	92 272
Fruits à l'état congelé (t)	163	31	88	22	20	38	185	51	126
Fruits confits (t)	329	120	243	42	34	77	371	154	320
Confitures (t)	5 169	2 624	5 386	209	59	139	5 378	2 683	5 525
Fruits en conserves avec ou sans alcool (t)	2 281	1 576	3 114	1 132	438	876	3 413	2 014	3 990
Jus de fruits (t)	11 606	5 543	12 206	2 757	1 308	2 648	14 363	6 851	14 854
Total "Fruits et Légumes Transformés"	19 548	9 894	21 037	4 162	1 859	3 778	23 710	11 753	24 815
Sirops, sucres caramélisés et autres sucres (t)	6 325	2 687	5 695	89	53	114	6 414	2 740	5 809
Laits et crèmes de lait sucrés (t)	1 738	818	1 681	0	0	0	1 738	818	1 681
TOTAL	114 208	54 922	113 795	10 743	5 330	10 782	124 951	60 252	124 577

Sources : Douanes et FranceAgriMer

EXPORTATIONS DE SUCRE SOUS FORME DE PRODUITS TRANSFORMES

P R O D U I T S	UE			PT			TOTAL		
	CUMUL Du 1.10.10 Au 30.11.10	NOVEMBRE 2011	CUMUL Du 1.10.10 Au 30.11.11	CUMUL Du 1.10.10 Au 30.11.10	NOVEMBRE 2011	CUMUL Du 1.10.11 Au 30.11.11	CUMUL Du 1.10.10 Au 30.11.10	NOVEMBRE 2011	CUMUL Du 1.10.11 Au 30.11.11
Yoghourts, préparations à base de lait, glaces de consommation (t)	12 766	6 045	12 399	1 317	594	1 316	14 083	6 639	13 715
Confiserie sans cacao (t)	4 061	1 841	3 794	709	437	813	4 770	2 278	4 607
Produits cacaotés (t)	17 166	8 530	17 411	3 132	1 501	3 653	20 298	10 031	21 064
Préparations alimentaires diverses (t)	24 720	13 212	25 872	12 715	6 495	13 491	37 435	19 707	39 363
Biscuiterie (t)	10 136	4 889	9 575	1 091	704	1 401	11 227	5 593	10 976
Boissons non alcoolisées (hl)	11 968	5 812	11 838	1 212	1 318	2 517	13 180	7 130	14 355
Liqueurs (hl)	709	370	721	888	445	918	1 597	815	1 639
Total produits "Hors Annexe I"	81 526	40 699	81 610	21 064	11 494	24 109	102 590	52 193	105 719
Fruits à l'état congelé (t)	26	6	16	11	0	0	37	6	16
Fruits confits (t)	673	281	508	83	33	69	756	314	577
Confitures (t)	3 121	1 382	3 094	1 950	888	1 775	5 071	2 270	4 869
Fruits en conserves avec ou sans alcool (t)	320	129	349	127	88	174	447	217	523
Jus de fruits (t)	2 437	1 508	2 730	278	122	277	2 715	1 630	3 007
Total "Fruits et Légumes Transformés"	6 577	3 306	6 697	2 449	1 131	2 295	9 026	4 437	8 992
Sirops, sucres caramélisés et autres sucres (t)	6 653	4 404	7 779	1 605	822	1 679	8 258	5 226	9 458
Laits et crèmes de lait sucrés (t)	421	328	518	885	187	339	1 306	515	857
TOTAL	95 177	48 737	96 604	26 003	13 634	28 422	121 180	62 371	125 026

Sources : Douanes et FranceAgriMer

SOLDE DES ECHANGES DE SUCRE SOUS FORME DE PRODUITS TRANSFORMES

P R O D U I T S	UE			PT			TOTAL		
	CUMUL		CUMUL	CUMUL		CUMUL	CUMUL		CUMUL
	Du 1.10.10 Au 30.11.10	NOVEMBRE 2011	Du 1.10.11 Au 30.11.11	Du 1.10.10 Au 30.11.10	NOVEMBRE 2011	Du 1.10.11 Au 30.11.11	Du 1.10.10 Au 30.11.10	NOVEMBRE 2011	Du 1.10.11 Au 30.11.11
Yoghourts, préparations à base de lait, glaces de consommation (t)	7 376	3 658	7 424	1 237	569	1 258	8 613	4 227	8 682
Confiserie sans cacao (t)	-5 105	-2 360	-5 218	-19	164	196	-5 124	-2 196	-5 022
Produits cacaotés (t)	-6 430	-2 799	-6 283	1 435	578	1 839	-4 995	-2 221	-4 444
Préparations alimentaires diverses (t)	3 288	3 172	5 770	10 352	5 142	10 828	13 640	8 314	16 598
Biscuiterie (t)	-7 017	-3 238	-6 763	692	485	950	-6 325	-2 753	-5 813
Boissons non alcoolisées (hl)	2 649	632	1 046	-1	698	1 246	2 648	1 330	2 292
Liqueurs (hl)	168	111	252	876	440	902	1 044	551	1 154
Total produits "Hors Annexe I"	-5 071	-824	-3 772	14 572	8 076	17 219	9 501	7 252	13 447
Fruits à l'état congelé (t)	-137	-25	-72	-11	-20	-38	-148	-45	-110
Fruits confits (t)	344	161	265	41	-1	-8	385	160	257
Confitures (t)	-2 048	-1 242	-2 292	1 741	829	1 636	-307	-413	-656
Fruits en conserves avec ou sans alcool (t)	-1 961	-1 447	-2 765	-1 005	-350	-702	-2 966	-1 797	-3 467
Jus de fruits (t)	-9 169	-4 035	-9 476	-2 479	-1 186	-2 371	-11 648	-5 221	-11 847
Total "Fruits et Légumes Transformés"	-12 971	-6 588	-14 340	-1 713	-728	-1 483	-14 684	-7 316	-15 823
Sirops, sucres caramélisés et autres sucres (t)	328	1 717	2 084	1 516	769	1 565	1 844	2 486	3 649
Laits et crèmes de lait sucrés (t)	-1 317	-490	-1 163	885	187	339	-432	-303	-824
TOTAL	-19 031	-6 185	-17 191	15 260	8 304	17 640	-3 771	2 119	449

Sources : Douanes et FranceAgriMer

VII – Les échanges français de mélasses

BILAN DES ECHANGES EXTERIEURS FRANCAIS DE MELASSES

(en tonnes)

	IMPORTATIONS			EXPORTATIONS		
	UE	PAYS TIERS	TOTAL	UE	PAYS TIERS	TOTAL
Campagne 2005/06 <i>Total du 1/07 au 30/06</i>	136 637	190 707	327 344	68 067	4 532	72 599
Campagne 2006/07 <i>Total du 1/07 au 30/09</i>	154 069	244 924	398 993	21 090	4 419	25 509
Campagne 2007/08 <i>Total du 1/10 au 30/09</i>	123 454	350 261	473 715	23 230	25	23 255
Campagne 2008/09 <i>Total du 1/10 au 30/09</i>	110 829	206 629	317 458	36 334	4	36 338
Campagne 2009/10 <i>Total du 1/10 au 30/09</i>	125 888	160 137	286 025	25 284	4	25 288
Campagne 2010/11						
- octobre 2010	17 944	8 534	26 478	3 203	0	3 203
- novembre "	18 853	19	18 872	125	2 350	2 475
- décembre "	17 550	81	17 631	123	0	123
- janvier 2011	12 125	26 004	38 129	732	0	732
- février "	6 778	16 835	23 613	354	1	355
- mars "	9 730	30 507	40 237	1 305	0	1 305
- avril "	7 174	8 189	15 363	2 272	0	2 272
- mai "	7 929	5 655	13 584	1 550	15	1 565
- juin "	5 484	18 549	24 033	1 758	18	1 776
- juillet "	10 071	8 923	18 994	2 538	0	2 538
- août "	8 100	14 138	22 238	1 284	0	1 284
- septembre "	19 547	15 970	35 517	1 480	0	1 480
Total	141 285	153 404	294 689	16 724	2 384	19 108
Campagne 2011/12						
- octobre 2011	22 338	11 722	34 060	131	0	131
- novembre "	23 910	14 405	38 315	140	0	140
Total	46 248	26 127	72 375	271	0	271

Source : Douanes

IMPORTATIONS FRANCAISES DE MELASSES EN PROVENANCE DES PAYS DE L'UE (1)

(en tonnes)

	ALL	DK	ESP	IRL	ITA	PB	POL	POR	ROU	RU	UEBL	TOTAL (2)
Campagne 2005/06												
Total du 01.07.05 au 30.06.06	81 388	-	668	15 354	15	1 848	-	-	-	10 877	26 487	136 637
Campagne 2006/07												
Total du 01.07.06 au 30.09.07	118 864	-	620	57	43	632	-	12	-	140	33 701	154 069
Campagne 2007/08												
Total du 01.10.07 au 30.09.08	76 225	-	576	34	33	61	-	0		9 765	36 760	123 454
Campagne 2008/09												
Total du 01.10.08 au 30.09.09	89 864	-	732	15	105	2 606	-	5	16	226	26 425	119 994
Campagne 2009/10												
Total du 01.10.09 au 30.09.10	108 532	-	498	0	122	29 794	0	0	0	71	6 968	145 985
Campagne 2010/11												
- octobre 2010	13 225	-	50	-	11	2 955	-	-	-	-	1 703	17 944
- novembre "	10 846	-	34	-	4	5 897	-	-	-	-	2 072	18 853
- décembre "	10 660	-	20	-	24	5 858	-	-	-	19	969	17 550
- janvier 2011	5 674	-	29	-	-	5 857	-	-	-	6	559	12 125
- février "	6 023	-	28	-	15	-	-	-	-	35	677	6 778
- mars "	4 770	-	38	-	34	8	-	-	-	4 255	625	9 730
- avril "	6 282	-	18	-	29	1	-	-	-	24	820	7 174
- mai "	4 450	-	41	-	29	-	3 035	-	-	26	348	7 929
- juin "	4 838	11	20	-	15	1	-	-	-	23	576	5 484
- juillet "	6 287	-	38	-	30	2 132	265	-	-	1	1 318	10 071
- août "	5 954	-	25	-	14	1 929	-	-	-	43	135	8 100
- septembre "	5 076	-	23	-	35	8 158	-	-	-	5 308	947	19 547
Total du 01.10.10 au 30.09.11	84 085	11	364	0	240	32 796	3 300	0	0	9 740	10 749	141 285
Campagne 2011/12												
- octobre 2011	13 681	-	14	-	9	7 553	-	-	-	116	965	22 338
- novembre "	13 618	-	35	-	6	8 545	-	-	-	9	1 697	23 910
Total du 01.10.11 au 30.11.11	27 299	0	49	0	15	16 098	0	0	0	125	2 662	46 248

(1) Seuls sont indiqués les Etats membres en provenance desquels des mélasses ont été importées depuis 2003/04.

(2) Total des pays adhérents à l'UE au cours de la période considérée.

Source : Douanes

EXPORTATIONS FRANCAISES DE MELASSES A DESTINATION DES PAYS DE L'UE (1)

(en tonnes)

	ALL	BUL	CHY	DK	ESP	FIN	GR	ITA	PB	POL	ROU	POR	RU	SLQ	UEBL	TOTAL (2)
Campagne 2005/06																
Total du 01.07.05 au 30.06.06	26		0	185	220	1	2	40	2 887	-	-	-	14 780	-	49 926	65 819
Campagne 2006/07																
Total du 01.07.06 au 30.09.07	38	-	0	0	4 178	1	2	80	107	1	-	3 873	8 377	-	4 432	21 090
Campagne 2007/08																
Total du 01.10.07 au 30.09.08	3	-	-	151	174	155	12	73	1 440	9	-	3	9 681	-	11 529	23 230
Campagne 2008/09																
Total du 01.10.08 au 30.09.09	1	6	8	395	276	-	9	21	14	5 445	-	-	1	-	30 158	36 334
Campagne 2009/10																
Total du 01.10.09 au 30.09.10	2	-	-	424	255	-	9	2	106	-	-	-	1	-	24 485	25 284
Campagne 2010/11																
- octobre 2010	-	-	-	50	26	1	1	-	6	-	-	-	-	-	3 119	3 203
- novembre "	28	-	-	75	12	1	-	-	9	-	-	-	-	-	-	125
- décembre "	52	-	-	22	-	-	-	1	13	-	-	-	-	-	35	123
- janvier 2011	99	-	-	24	-	-	-	583	13	-	13	-	-	-	-	732
- février "	55	-	-	26	-	-	-	260	13	-	-	-	-	-	-	354
- mars "	80	1	-	50	-	-	2	1	1	-	-	-	-	-	1 170	1 305
- avril "	55	-	-	25	-	-	1	-	13	-	-	-	-	-	2 178	2 272
- mai "	53	-	-	51	12	-	-	-	-	-	-	-	-	-	1 434	1 550
- juin "	53	-	-	52	-	-	-	-	13	-	-	-	-	-	1 640	1 758
- juillet "	53	-	-	25	-	-	-	-	-	-	-	-	-	-	2 460	2 538
- août "	26	-	-	-	-	-	-	-	-	-	-	-	-	-	1 258	1 284
- septembre "	80	-	-	51	-	1	-	-	12	-	-	-	-	-	1 336	1 480
Total du 01.10.10 au 30.09.11	634	1	-	451	50	3	4	845	93	-	13	-	-	-	14 630	16 724
Campagne 2011/12																
- octobre 2011	28	-	-	74	26	-	-	-	1	-	-	-	-	-	2	131
- novembre "	49	-	-	50	37	1	-	-	-	-	-	-	-	-	3	140
Total du 01.10.11 au 30.11.11	77	-	-	124	63	1	-	-	1	-	-	-	-	-	5	271

(1) Seuls sont indiqués les Etats membres en provenance desquels des mélasses ont été importées depuis 2003/04.

(2) Total des pays adhérents à l'UE au cours de la période considérée.

Source : Douanes

VIII – Alcool Ethylique

Faits et Chiffres

Janvier 2012

Brésil

Production :

- La récolte 2011/12 dans le Centre Sud est, au 1er janvier, quasiment achevée (il ne reste plus que 7 sucreries en campagne) selon l'Unica. A cette date, la récolte mise en œuvre s'élève à 492,23 Mt, en recul de 11,4 % par rapport à l'année dernière (555,39 Mt) et la production de d'éthanol a reculé de 18,7 %, à 20,561 milliards de litres, contre 25,303 milliards de litres l'année dernière (*FO Licht du 19 janvier 2012*).

EVOLUTION COMPAREE DES COURS DU SUCRE, DE L'ETHANOL (au Brésil) ET DU PETROLE DEPUIS 2000

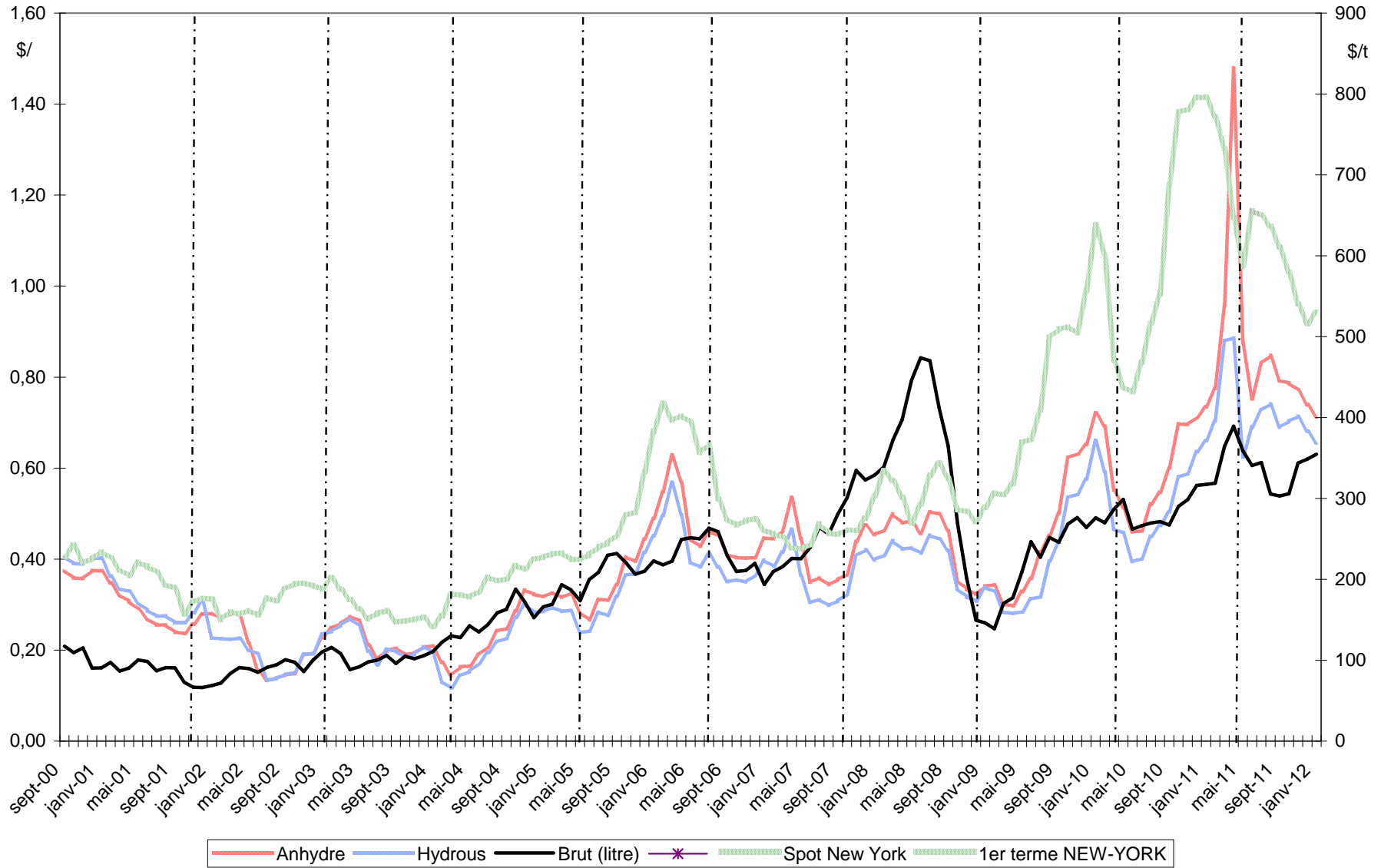

Sources : Ethanol CEPEA, Nymex Light Crude, FranceAgriMer

BILANS COMMUNAUTAIRES UE - ALCOOL ETHYLIQUE

2008 / 2009 / 2010

(en hectolitres d'alcool pur)

	2008 - UE 27 (1)	2009 - UE 27 (2)	2010- UE 27 (2)
	<i>Origine agricole</i>	<i>Origine agricole</i>	<i>Origine agricole</i>
I - RESSOURCES			
1 - Stocks au 1 ^{er} janvier (1)	8 913 486	9 274 061	9 350 489
2 - Production	40 368 240	49 214 427	54 077 879
3 - Importations	12 887 108	10 940 514	4 023 966
- Droits nuls	3 943 457	3 341 152	1 937 944
- Droits pleins	8 943 651	7 599 362	2 086 022
TOTAL DES RESSOURCES	62 168 834	69 429 002	67 452 334
II - UTILISATIONS			
1 - Livraisons sur le marché intérieur	52 542 682	59 621 238	56 913 116
- Alimentation	11 688 109	10 757 338	8 939 591
- Utilisation industrielle	8 365 354	6 941 702	7 415 918
- Carburant	28 577 302	39 320 785	38 822 640
- Autre	3 911 917	2 601 413	1 734 967
2 - Exportations	352 091	457 275	659 044
TOTAL DES UTILISATIONS	52 894 773	60 078 513	57 572 160
TOTAL STOCKS AU 31/12	9 274 061	9 350 489	9 880 174

(1) Le total des utilisations a été ajusté en fonction du stock final 2008 (et donc du stock initial 2009) déclaré, transmis par la Commission et affiché dans son bilan 2009.

(2) Bilan provisoire

Sources : CE - juillet 2011

Production 2010 - Répartition par Etat membre et par matière première

(en hectolitres d'alcool pur)

	Céréales	Betteraves	Vinique	Autres	Total	Part total UE
France	8 753 060	9 045 680	542 497	31 590	18 372 827	33,97%
Allemagne	5 558 658	2 727 943	0	270 351	8 556 952	15,82%
Espagne	4 159 195	108 129	1 155 299	96844	5 519 467	10,21%
Belgique	2 986 770	157 198	0	0	3 143 968	5,81%
Pologne	2 519 577	219 786	0	146 010	2 885 373	5,34%
Hongrie	1 850 150	350 264	11 488	22 086	2 233 988	4,13%
Royaume Uni	1 500 000	500 000	0	0	2 000 000	3,70%
Suede	1 711 916	0	0	276 954	1 988 870	3,68%
Autriche	1 989 113	2 480	0	190	1 991 783	3,68%
Italie	404 663	2 500	559 931	172 270	1 139 364	2,11%
Slovaquie	1 404 507	0	0	4	1 404 511	2,60%
Pays Bas	893 040	78 802	0	149 303	1 121 145	2,07%
Rép.Tchèque	16 135	571 800	175	440 891	1 029 001	1,90%
<i>Autres EM</i>	<i>1 839 316</i>	<i>228 100</i>	<i>488 210</i>	<i>135 004</i>	2 690 630	4,98%
Total	35 586 100	13 992 682	2 757 600	1 741 497	54 077 879	100,00%
Part total UE	65,81%	25,88%	5,10%	3,22%	100,00%	

Source : Commission Européenne, FranceAgriMer

Utilisations 2010 - Répartition par Etat membre et par type d'utilisation

(en hectolitres d'alcool pur)

	Alimentation et boisson	Industriel	Carburant	Autres	Total	Part total UE
Allemagne	385 413	926 790	15 448 780	186 975	16 947 958	29,78%
France	997 369	1 216 070	7 813 275	133 360	10 160 074	17,85%
Suede	721 179	671 286	4 324 812	128	5 717 405	10,05%
Pologne	1 679 996	991 647	1 583 334	88 526	4 343 503	7,63%
Espagne	795 297	646 646	2 394 741	80 819	3 917 503	6,88%
Royaume Uni	700 000	0	2 300 000	0	3 000 000	5,27%
Rép.Tchèque	342 518	523 035	862 472	169 934	1 897 959	3,33%
Pays Bas	845 285	236 575	245 914	468 071	1 795 845	3,16%
Finlande	245 804	71 790	1 165 394	0	1 482 988	2,61%
Autriche	134 986	159 281	1 025 877	5 198	1 325 342	2,33%
Italie	506 456	627 679	49 109	12 537	1 195 781	2,10%
Belgique	64 337	821 167	246 954	0	1 132 458	1,99%
Hongrie	114 598	268 022	359 154	72 384	814 158	1,43%
Slovaquie	150 412	86 517	507 657	0	744 586	1,31%
Lituanie	1 204	35 738	143 166	356 553	536 661	0,94%
Irlande	383 091	53 084	44 149	42	480 366	0,84%
Bulgarie	359 230	12 585	4 014	34 568	410 397	0,72%
Portugal	25 000	25 000	275 000	0	325 000	0,57%
Danemark	110 476	0	0	47 744	158 220	0,28%
Grèce	67 090	20 289	0	20 574	107 953	0,19%
Roumanie	112 243	15 464	28 419	41 593	197 719	0,35%
Lettonie	101 641	1 562	419	2 673	106 295	0,19%
Slovenie	80 913	5 490	0	9 055	95 458	0,17%
Estonie	9 459	34	0	4 233	13 726	0,02%
Chypre	5 594	167	0	0	5 761	0,01%
Luxembourg	0	0	0	0	0	0,00%
Total	8 939 591	7 415 918	38 822 640	1 734 967	56 913 116	100,00%
Part total UE	15,71%	13,03%	68,21%	3,05%	100,00%	

Source : Commission Européenne, FranceAgriMer

**IMPORTATIONS D'ALCOOL ETHYLIQUE DE L'UE (NC 2207)
PAR PAYS TIERS D'ORIGINE**

(en hectolitres d'alcool pur)

	2008	2009	2010	Evolution 2010/2009
<i>Principales origines :</i>				
Brésil	7 096 555	4 879 715	1 227 281	-75%
Guatemala	1 079 305	1 032 377	324 790	-69%
Pakistan	1 027 450	709 949	40 537	-94%
Nicaragua	159 500	607 562	9 542	-98%
Bolivie	485 269	490 611	404 205	-18%
Costa Rica	333 220	470 689	40 359	-91%
Egypte	470 333	394 688	464 555	18%
Cambodge	-	339 600	44 884	-87%
Pérou	393 379	292 011	328 663	13%
Jamaïque	250 067	195 725	45 227	-77%
Norvège	133 205	159 068	113 186	-29%
USA	32 805	122 766	165 497	35%
Swaziland	193 166	143 768	28 016	-81%
Soudan	-	-	203 423	-
El Salvador	383 170	98 214	nc	-
Zimbabwe	74 361	97 581	nc	-
Argentine	102 480	96 166	49 515	-49%
Kazakhstan	12 962	85 089	74 323	-13%
Ukraine	107 089	65 070	nc	-
Turquie	50 263	50 862	155 791	206%
Russie	34 835	48 180	62 921	31%
Croatie	48 473	35 398	67 669	91%
<i>Total principales origines :</i>	12 467 887	10 415 089	3 850 384	-63%
<i>Autres origines ou non précisées</i>	419 221	525 425	173 582	-67%
TOTAL	12 887 108	10 940 514	4 023 966	-63%

Source : Commission Européenne, Eurostats Comext

PRODUCTION, UTILISATIONS ET IMPORTATIONS D'ALCOOL ETHYLIQUE DE L'UE
Evolutions depuis 2004

en millions hl

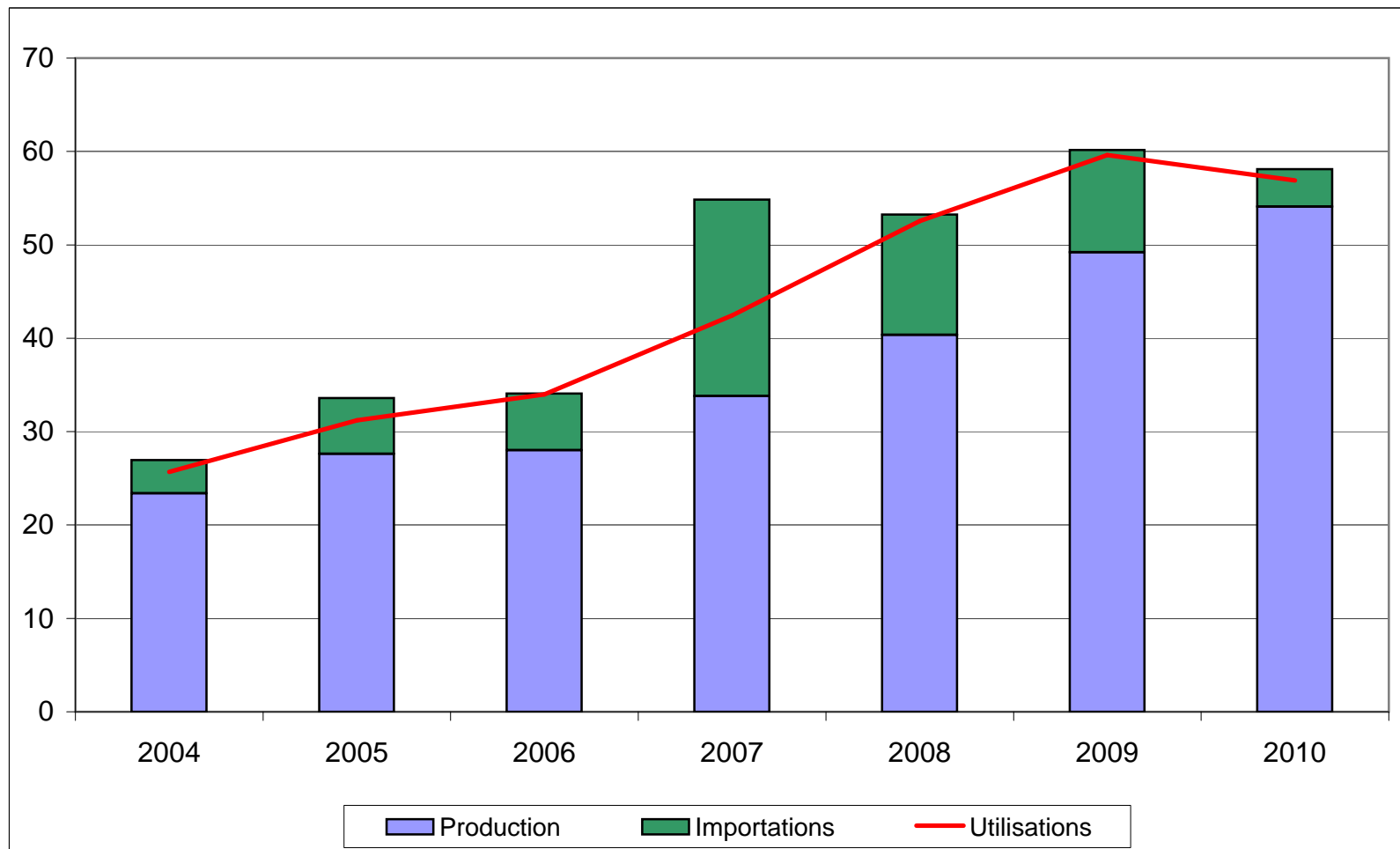

Source : Commission Européenne

BILANS FRANCE - ALCOOL ETHYLIQUE (2)

2008, 2009 et 2010

(en hectolitres d'alcool pur)

	2008		2009		2010	
	Origine agricole	Total	Origine agricole	Total	Origine agricole	Total
I - RESSOURCES						
1 - Stocks au 1 ^{er} janvier	2 583 451	2 599 651	1 784 730	1 784 730	135 514	135 514
2 - Production	14 453 386	14 453 386	17 102 509	17 102 509	18 372 827	18 372 827
- Céréales	4 490 404	4 490 404	7 891 843	7 891 843	8 753 060	8 753 060
- Betteraves - Mélasse	9 116 138	9 116 138	8 624 968	8 624 968	9 045 680	9 045 680
- Viti-vinicole	581 817	581 817	557 473	557 473	542 497	542 497
- Autre	265 027	265 027	28 225	28 225	31 590	31 590
3 - Importations	1 810 785	1 866 061	2 082 667	2 082 667	1 985 475	1 985 475
TOTAL DES RESSOURCES	18 847 622	18 919 098	20 969 906	20 969 906	20 493 815	20 493 815
II - UTILISATIONS						
1 - Consommation intérieure (1)	10 464 824	10 464 824	11 189 938	11 189 938	10 160 077	10 160 077
- Alimentation et boissons	1 013 144	1 013 144	1 201 775	1 201 775	997 372	997 372
- Utilisation industrielle	1 099 894	1 099 894	978 265	978 265	1 216 070	1 216 070
- Carburant	7 707 737	7 707 737	8 695 972	8 695 972	7 813 275	7 813 275
- Autre	644 048	644 048	313 926	313 926	133 360	133 360
2 - Exportations	6 598 068	6 669 544	9 644 455	9 644 455	9 687 112	9 687 112
- dont éthanol carburant	1 783 756	1 783 756	4 098 165	4 098 165	5 018 156	5 018 156
TOTAL DES UTILISATIONS	17 062 892	17 134 368	20 834 393	20 834 393	19 847 189	19 847 189
TOTAL STOCKS AU 31/12	1 784 730	1 784 730	135 514	135 514	646 627	646 627

(1) Ce poste du bilan est obtenu à partir des écoulements déclarés. Le bilan est ensuite équilibré à partir des stocks calculés et non plus des stocks déclarés. Ceci explique l'écart avec les bilans présentés dans les numéros précédents.

(2) Ces bilans ne tiennent pas compte de certaines quantités d'éthanol produites en France et livrées vers l'UE- Belgique notamment - pour être ensuite réexportées en France sous forme d'ETBE. Les quantités concernées sont estimées à 2,4 M hl en 2009 et 2,3 M hl en 2010.

Sources : FranceAgriMer, douanes - juillet 2011

Production d'alcool éthylique - 2011

France

(hectolitres d'alcool pur)

<p align="center">1er trimestre 2011</p> <p align="center">Production :</p> <p>dont</p> <ul style="list-style-type: none"> - Céréales - Mélasse / betteraves - Vitivinicole - Autres 	<p>4 289 335</p>	<p>2 381 642</p> <p>1 736 278</p> <p>164 392</p> <p>7 023</p>
<p align="center">2ème trimestre 2011</p> <p align="center">Production :</p> <p>dont</p> <ul style="list-style-type: none"> - Céréales - Mélasse / betteraves - Vitivinicole - Autres 	<p>3 885 027</p>	<p>2 227 266</p> <p>1 535 873</p> <p>111 923</p> <p>9 965</p>
<p align="center">3ème trimestre 2011</p> <p align="center">Production :</p> <p>dont</p> <ul style="list-style-type: none"> - Céréales - Mélasse / betteraves - Vitivinicole - Autres 	<p>3 937 280</p>	<p>2 467 834</p> <p>1 373 456</p> <p>86 574</p> <p>9 416</p>

Source : FranceAgriMer

Ecoulement d'alcool éthylique - 2011

France

(hectolitres d'alcool pur)

1er trimestre 2011		
Écoulements (*) :	2 037 396	
dont		
- aliments		35 866
- boissons alcoolisées		163 799
- utilisations industrielles		273 741
- carburant		1 527 654
- autres		36 336
<hr/>		
2ème trimestre 2011		
Écoulements (*) :	2 354 652	
dont		
- aliments		11 468
- boissons alcoolisées		147 944
- utilisations industrielles		200 435
- carburant		1 983 622
- autres		11 183
<hr/>		
3ème trimestre 2011		
Écoulements (*) :	2 614 097	
dont		
- aliments		30 612
- boissons alcoolisées		183 849
- utilisations industrielles		239 156
- carburant		2 127 471
- autres		33 009

* Ce total ne comprend pas les livraisons vers l'UE, notamment les quantités destinées à être transformées en ETBE et réexpédiées en France.

Source : FranceAgriMer

IMPORTATIONS ET EXPORTATIONS D'ALCOOL ETHYLIQUE

(hectolitres d'alcool pur)

	Exportations			Importations			Solde		
	UE	PT	Total	UE	PT	Total	UE	PT	Total
2008									
Total	6 413 195	256 349	6 669 544	923 400	942 661	1 866 061	5 489 795	-686 311	4 803 483
2009									
Total	9 426 257	218 198	9 644 455	1 104 567	978 100	2 082 667	8 321 689	-759 902	7 561 787
2010									
Janvier	965 325	8 478	973 803	103 657	39 838	143 495	861 669	-31 361	830 308
Février	597 314	11 482	608 796	70 353	63 149	133 502	526 961	-51 668	475 294
Mars	916 665	30 586	947 251	59 855	6 385	66 240	856 810	24 200	881 011
Avril	644 858	61 958	706 816	66 129	61 480	127 609	578 730	477	579 207
Mai	929 042	29 377	958 419	54 348	38 930	93 278	874 694	-9 553	865 141
Juin	885 163	35 189	920 352	125 037	147 688	272 725	760 126	-112 498	647 627
Juillet	720 483	25 431	745 914	130 178	89 835	220 013	590 306	-64 404	525 901
Août	709 068	32 685	741 753	130 319	5 814	136 133	578 749	26 871	605 620
Septembre	864 043	30 790	894 833	83 536	55 044	138 580	780 508	-24 254	756 253
Octobre	772 733	3 842	776 575	213 135	1 954	215 089	559 598	1 888	561 486
Novembre	622 267	32 051	654 319	224 214	43 771	267 985	398 053	-11 720	386 333
Decembre	734 909	23 372	758 281	141 714	29 112	170 826	593 195	-5 740	587 455
Total	9 361 872	325 240	9 687 112	1 402 474	583 000	1 985 475	7 959 397	-257 760	7 701 637
2011									
Janvier	819 842	50 039	869 881	60 431	133 343	193 774	759 411	-83 304	676 107
Février	769 292	27 872	797 164	132 445	55 092	187 537	636 847	-27 220	609 627
Mars	900 380	33 483	933 863	136 210	160 299	296 509	764 170	-126 816	637 355
Avril	397 791	18 475	416 265	95 338	71 576	166 914	302 453	-53 102	249 351
Mai	661 119	35 002	696 121	177 969	81 927	259 897	483 150	-46 926	436 224
Juin	687 989	31 174	719 162	137 770	34 847	172 616	550 219	-3 673	546 546
Juillet	540 121	24 111	564 232	78 111	88 664	166 775	462 010	-64 553	397 457
Août	575 073	41 453	616 526	58 900	118 838	177 738	516 173	-77 385	438 787
Septembre	561 400	21 416	582 816	78 463	65 309	143 772	482 937	-43 893	439 044
Octobre	809 441	18 981	828 422	66 636	54 004	120 641	742 804	-35 023	707 781
Novembre	833 646	26 272	859 917	62 345	630	62 975	771 301	25 641	796 942
Total	7 556 093	328 277	7 884 369	1 084 618	864 529	1 949 148	6 471 474	-536 253	5 935 222

Sources : Douanes et FranceAgriMer

Directeur de la Publication Fabien BOVA
Atelier Commun d'impression – FAM
Commission Paritaire des publications
Agence de Presse : n° 1364 AD du 19.02.79



FranceAgriMer / Établissement national des produits de l'agriculture et de la mer
12, rue Henri Rol-Tanguy / TSA 20002 / 93555 Montreuil-sous-Bois cedex
tél. : +33 1 73 30 30 00 / fax : +33 1 73 30 30 30
© FranceAgriMer 2012 / www.franceagrimer.fr / www.agriculture.gouv.fr

Photos : FranceAgriMer / Impression - Atelier d'impression de l'Arborial