

# FranceAgriMer

## Marché du sucre / campagne 2010/11 statistiques de décembre 2010 / n° 482



> édition de mars 2011



**BULLETIN N° 482**

**Mars 2011**

**décembre 2010**

---

**SOMMAIRE**

---

<b><i>I – LA SITUATION MONDIALE</i></b>	
Faits et Chiffres – février 2011 .....	5
Spot et terme proche à Londres et à New York en moyenne mensuelle (09/2001 à 02/2011).	11
Evolution des cours et prime du blanc depuis mars 2010 .....	12
Cours mondiaux sur les marchés de Londres et New York :	
. Spot : Moyenne mensuelle et évolution quotidienne – février 2011 .....	13
. Termes : Moyennes mensuelles et évolution quotidienne – février 2011 .....	15
Marché à terme de New York :	
. Evolution du nombre de lots échangés et part des opérateurs non commerciaux .....	17
Evolution de la production et de la consommation mondiale de sucre .....	18
 <b><i>II- LA SITUATION COMMUNAUTAIRE</i></b>	
Actualité communautaire – février 2011 .....	20
Règlements votés en comités de gestion – février 2011 .....	21
Bilans communautaires sucre 2008/09, 2009/10 (provisoire) et 2010/11 (prévisionnel).....	24
Surfaces betteravières et rendements de l'UE de 1995/96 à 2010/11 .....	25
Quotas 2007/08 – Quotas 2008/09 – Quotas 2009/10 – Quotas 2010/11 .....	26
Production de sucre dans l'UE de 2008/09 à 2010/11 .....	27
Prix moyens du sucre blanc communautaire jusqu'en novembre 2010 .....	28
 <b><i>III - LA SITUATION FRANCAISE</i></b>	
Bilans français 2008/09, 2009/10 (provisoire) et 2010/11 (prévisionnel).....	33
Diagramme prévisionnel de gestion de la campagne 2010/11 jusqu'en novembre 2011.....	34
Bilans mensuels, estimation des ventes pour la consommation intérieure - Campagne 2010/11 octobre à décembre 2010 .....	35
Consommation intérieure : Evolution des ventes jusqu'en décembre 2010 .....	36
Consommation intérieure : Ventes, en cumul mobile, jusqu'en décembre 2010.....	37
Etat des stocks de sucre détenus en France par les fabricants – Campagne 2010/11 .....	38
 <b><i>IV - LA SITUATION DES DOM</i></b>	
Bilans 2009/10 et 2010/11 (prévisionnel).....	40
Production 2007/08, 2008/09 et 2009/10 .....	41
Exportations de sucre des DOM (Antilles et Réunion) par destinations .....	42
Importations de sucre des DOM (Antilles et Réunion) par origines .....	43
Exportations mensuelles de sucre par nature (NC) .....	44
Importations mensuelles de sucre par nature (NC) .....	45

## **V - LES ECHANGES DE SUCRE EN L'ETAT**

Echanges intra-communautaires de la France :

. Importations en provenance des pays de l'UE jusqu'en décembre 2010.....	47
. Exportations vers les pays de l'UE jusqu'en décembre 2010 .....	48

Echanges de la France avec les pays tiers :

. Importations par pays d'origine jusqu'en décembre 2010 (campagne 2010/11) .....	49
. Importations par pays d'origine de 2007/08 à 2009/10 .....	50
. Exportations par pays de destination jusqu'en décembre 2010 (campagne 2010/11).....	51
. Exportations par pays d'origine de 2007/08 à 2009/10 .....	55

Certificats délivrés en France pour l'exportation de sucre .....	59
--	----

## **VI - LES ECHANGES FRANCAIS DE PRODUITS SUCRES**

- Produits sucrés :

. Importations en provenance de l'UE et des pays tiers décembre 2010.....	61
. Exportations vers l'UE et les pays tiers décembre 2010.....	62

- Sucre incorporé (évaluation) :

. Importations en provenance de l'UE et des pays tiers décembre 2010.....	63
. Exportations vers l'UE et les pays tiers décembre 2010.....	64
. Solde des échanges décembre 2010.....	65

## **VII - LES ECHANGES FRANCAIS DE MELASSES**

- Bilan des échanges avec l'UE et les pays tiers jusqu'en décembre 2010 .....	67
- Importations en provenance des pays de l'UE jusqu'en décembre 2010 .....	68
- Exportations vers les pays de l'UE jusqu'en décembre 2010 .....	69

## **VIII – PRODUCTION ET ECOULEMENT D'ALCOOL ETHYLIQUE**

- Faits et Chiffres –février 2011 .....	71
- Evolution comparée des cours du sucre, de l'éthanol (Brésil) et du pétrole (mondial) .....	72
- Bilans d'alcool éthylique UE – 2007, 2008 et 2009 .....	73
- Production 2009 : Répartition par Etat membre et par origine .....	74
- Utilisation 2009 : Répartition par Etat membre et par destination .....	75
- Importations de l'UE par pays d'origine en 2008 et 2009.....	76
- Production, utilisations et importations de l' UE - Evolution depuis 2004 .....	77
- Bilans d'alcool éthylique France – 2009 et 2010 .....	78
- Production d'alcool éthylique en France – 2010 (1 <sup>er</sup> , 2 <sup>ème</sup> , 3 <sup>ème</sup> et 4 <sup>ème</sup> trimestres) .....	79
- Ecoulement d'alcool éthylique en France – 2010 (1 <sup>er</sup> , 2 <sup>ème</sup> , 3 <sup>ème</sup> et 4 <sup>ème</sup> trimestres) .....	80
- Importations et exportations d'alcool éthylique en France - 2008 à décembre 2010...	81

---

**Reproduction et utilisation autorisées avec mention de la source**

## **I – La situation mondiale**

# Faits et chiffres<sup>1</sup>

## Février 2011

- L'ISO a revu à la baisse son estimation de l'excédent mondial pour 2010/11, de 1,286 Mt en novembre dernier à 196 000 tonnes aujourd'hui. Cette révision est liée à une estimation également en baisse, de 910 000 tonnes, de l'estimation de production mondiale aujourd'hui à 168 045 Mt. Les plus importantes révisions en baisse de la production sont intervenues pour l'Australie, la Chine, les Etats-Unis, le Japon, et l'Ukraine. Les productions mexicaines et thaïlandaises ont été en revanche revues en hausse. La consommation mondiale a été également revue en hausse de 180 000 tonnes à 167,849 Mt (hausse annuelle de 2,01 %). Compte tenu de cette situation, l'ISO ne s'attend pas à une hausse des stocks durant cette campagne (*FO Licht du 1<sup>er</sup> mars 2011*).

- Czarnikow a revu son estimation du déficit mondial 2010/11 de 2,8 Mt à 3,7 Mt. Une part de cette révision est liée à une production mondiale elle-même revue à 165,6 Mt, inférieure de 2,8 Mt par rapport à leur précédente prévision (*Reuters du 1<sup>er</sup> mars 2011*).

### Australie

#### Production :

- Le cyclone Yasi pourrait être responsable de la destruction de la moitié des champs de canne dans les districts Australiens de Tully, Ingham et Innisfail, qui comptent pour près de 30 % de la récolte de canne du pays, d'après l'association des planteurs de canne. La prochaine récolte du pays pourrait ainsi être réduite de 15 %. Cette nouvelle catastrophe intervient après les inondations récentes dues aux phénomènes climatiques de La Nina, à l'origine de la plus mauvaise récolte du pays depuis 20 ans. Ce cyclone, de catégorie 5 (maximum de l'échelle), a été comparable à Katrina, qui a frappé la Nouvelle Orléans en 2005 (*FO Licht du 3 février 2011*).

- La production de sucre en 2011/12 (juillet/juin) est attendue en hausse de 6,4 % à 3,852 Mt d'après Abare, contre 3,62 Mt en 2010/11. Néanmoins, le rendement en sucre de la canne devrait être modeste à cause des inondations qui ont frappé. Le cyclone tropical Yasi est également responsable d'une baisse de la récolte estimée à 30 % dans une région qui compte pour plus de 20 % de la production nationale. Les exportations en 2011/ 12 devraient rester inférieures à leur niveau de 2009/10 (3,506 Mt pour une production de 4,519 Mt) à un total estimé à 2,476 Mt contre 2,429 Mt en 2010/11 (*FO Licht du 1<sup>er</sup> mars 2011*).

### Brésil

#### Production :

- Les fortes pluies continuent de frapper la région du Centre Sud brésilien. Selon Antonio de Padua, directeur technique directeur de l'Unica, ces pluies sont favorables au développement de la canne pour la campagne 2011/12 mais empêchent, dans une certaine mesure, le renouvellement des champs de canne les plus anciens. Il rappelle cependant que l'essentiel des champs devant être replantés le seront entre février et mars. Les pluies devraient être moins importantes en février même si elles restent attendues au dessus de la moyenne. (*FO Licht du 2 février 2010*).

- La campagne 2010/11 prend fin dans la région du centre sud (2 200 tonnes produites durant la seconde moitié de janvier et 7 usines sur 400 étaient encore en activité). La production totale atteint 33,475 Mt, tel quel, au 1<sup>er</sup> février contre 28,426 Mt l'année dernière, soit une hausse de 17,8 %, d'après Antonio de Padua Rodrigues, directeur technique de l'Unica. La quantité totale de canne mise en œuvre atteint 556 193 Mt en hausse de 4,5 % par rapport à l'année dernière. Le taux de sucre s'est établi à 141,22 kg/ tonne de canne contre 130,75 kg/t en 2009/10 (*FO Licht du 11 février 2011*).

- Datagro estime la production de sucre de la région du Centre Sud à 35,1 Mt en 2011/12, en hausse de 4,6 % par rapport à 2010/11 (33,5 Mt). Cette hausse intervient alors même que la récolte devrait reculer de 1,2 % à 550 Mt contre 556,9 Mt en 2010/11 (*FO Licht du 21 février 2011*).

- La récolte de canne et la campagne 2011/12 devrait démarrer dans l'Etat du Parana, au sud du pays, dans les prochains jours. Elle devrait croître de 7 % pour atteindre plus de 50 Mt (contre 47 Mt en 2009/10) d'après Alcopar, association réunissant les sucreries de cet Etat. La quantité de canne mise en œuvre en 2010/11 avait été de 43,9 Mt (dont 9 Mt issues de la campagne précédente et non récoltées). La production de sucre est attendue à 3,4 Mt, en hausse de 100 000 tonnes (*FO Licht du 1<sup>er</sup> mars 2011*).

<sup>1</sup> Les quantités de sucre indiquées sont exprimées, sauf indication contraire, en valeur brut.

Campagne sucrière du Centre Sud Brésilien au 1 <sup>er</sup> février 2011			
	2010/11	2009/10	Evolution en %
Récolte de canne (Mt)	556,2	532,05	+ 4,5
Sucre (1 000 t)	33 475	28 425	+ 17,8
Alcool (1 000 hl)	25 344	23 224	+ 9,1
Part canne - sucre (%)	44,73	42,88	
kg de sucre / tonne de canne	60,19	53,43	+ 12,7

Source : Unica (FO Licht du 11 février 2011).

### Exportations :

- Les exportations brésiliennes de sucre se sont élevées en janvier à 1,331 Mt contre 1,995 Mt en décembre 2010 3,152 Mt en novembre 2010 et 1,821 Mt en janvier 2010. Le total des exportations depuis le début de la campagne de mai 2010 à janvier 2011 s'établit à 23,94 Mt, contre 20,54 Mt sur la même période de 2009/10. Les exportations totales de sucre s'étaient élevées à 24,668 Mt en 2009/10 et à 21,644 Mt en 2008/09. Les principaux pays de destination du sucre brut brésilien sur cette période ont été la Russie (2,47 Mt) et l'Iran (1,377 Mt). Les principaux pays de destination du sucre blanc brésilien ont été le Yémen (0,504 Mt) et le Pakistan (0,428 Mt) (FO Licht des 2 et 11 février 2011).

Les exportations brésiliennes de sucre de 2002/03 à 2010/11 (mai 2010 à janvier 2011) (1 000 t)

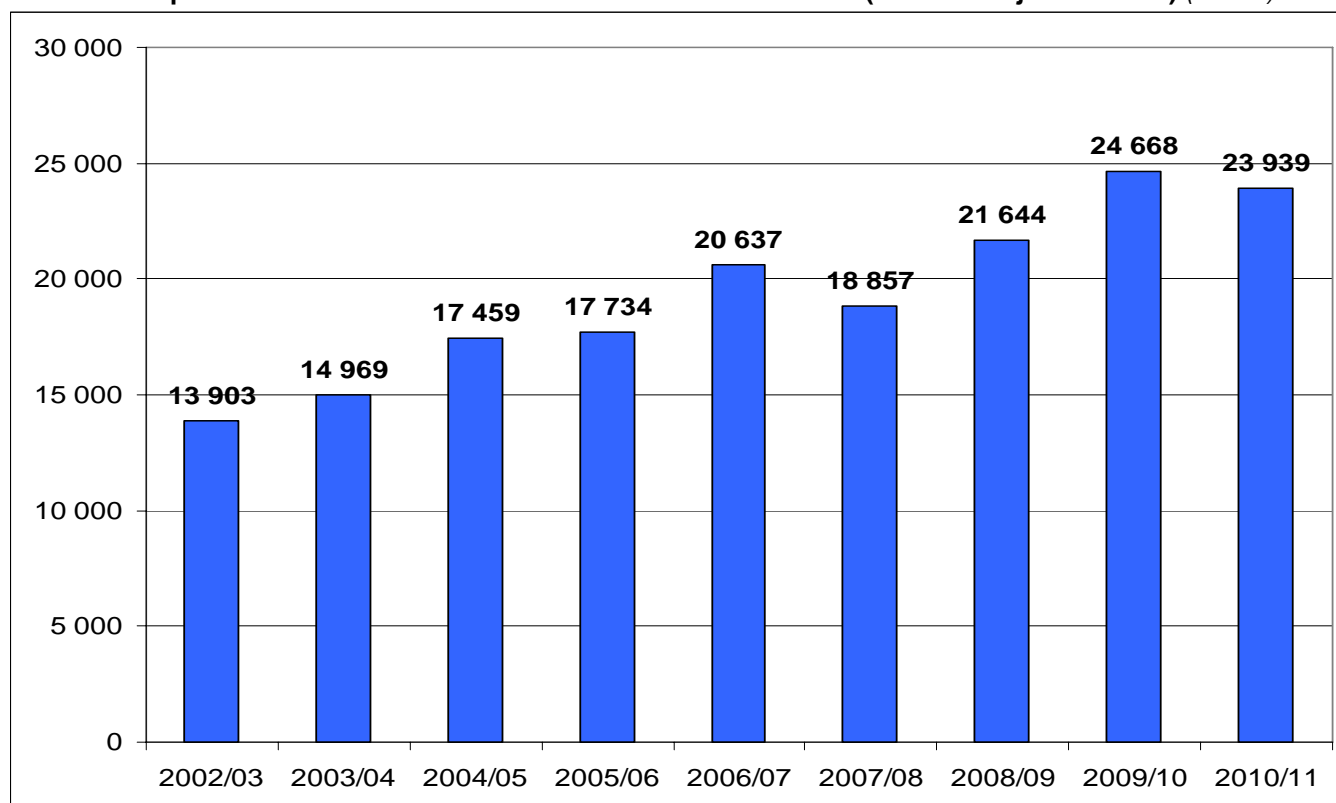

## Exportations brésiliennes de sucre (répartition mensuelle) de 2001/02 à 2010/11 (mai 2010 à janvier 2011)

(1 000 t)

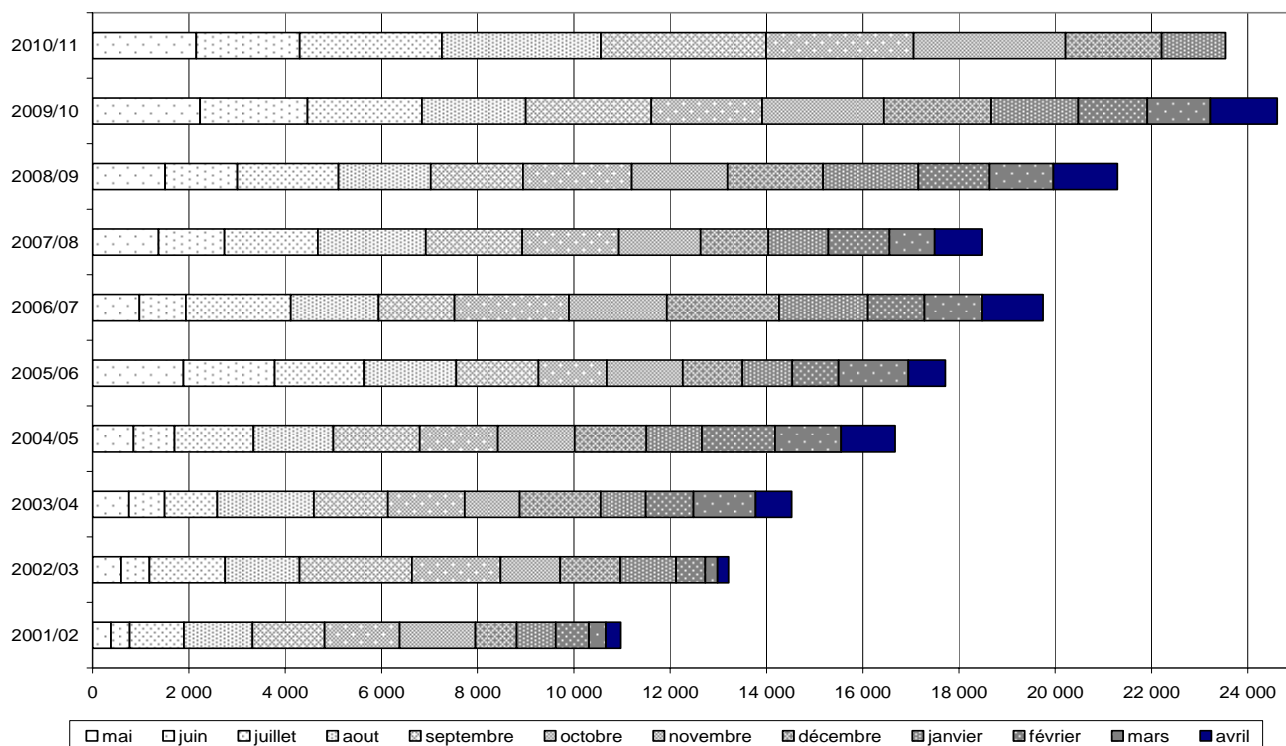

## Chine

### Production :

- La production chinoise de sucre en 2010/11 est estimée entre 10,9 et 11,1 Mt, valeur blanc, contre 10,74 Mt en 2009/10 et l'estimation de 12 Mt avancée par l'association chinoise du sucre. La production de la province Guangxi est estimée à 6,8 Mt, contre 7,1 Mt en 2009/10 et 7,6 Mt estimées par l'association chinoise du sucre. La production de la province du Yunnan devrait être inférieure à 2 Mt et celle du Guangdong, troisième province sucrière du pays, devrait être inférieure à 900 000 tonnes. Le Yunnan avait produit 1,77 Mt en 2009/10 et le Guangdong 857 700 tonnes. Du fait de la hausse des prix, les surfaces plantées en canne devraient augmenter pour la campagne 2011/12. La hausse attendue est de 5,2 % pour le Guangxi à 1,07 M ha et de 10 % pour le Guangdong. D'après Qiu Dong, responsable local du bureau pour le développement sucrier, l'objectif de production de la province du Guangxi reste de 11,5 Mt à l'horizon 2015 (*Fo Licht du 23 février 2011*).

### Importations :

- La Chine ne devrait pas augmenter le contingent d'importation de sucre cette année d'après Xie Weiguo, directeur général manager d'*Oriental Pioneering Sugar & Wine Co*, filiale de *Bright Food Group Co.*, et plus important négociant de sucre en Chine avec des ventes s'élevant à 1,8 Mt en 2010. Le contingent d'importation est actuellement fixé à 1,95 Mt et celui-ci devrait suffire à équilibrer le marché en 2011. Le pays avait importé 1,77 Mt en 2010, en hausse de 66 % par rapport à 2009. En outre, la consommation devrait se contracter cette année du fait de la hausse des prix incitant les industriels de l'agro-alimentaire à utiliser d'autres édulcorants, toujours selon Xie Weiguo (*Fo Licht du 28 février 2011*).

- La Chine a importé 16 829 tonnes de sucre en janvier 2011, en hausse de 68 % par rapport à janvier 2010. Le total de sucre importé depuis le début de la campagne 2010/11 en octobre dernier s'établit à 422 778 tonnes, contre 125 041 tonnes pour les quatre premiers mois de la précédente campagne (*Fo Licht du 28 février 2011*).

### Divers :

- La Chine a procédé de nouveau à la revente, le 28 février, pour la quatrième fois durant cette campagne, d'une partie de ses stocks de réserve de sucre. La quantité concernée par cette adjudication a été de 150 781 tonnes à un prix moyen de 7 424 yuans la tonne (environ 1 130 \$/t) pour un prix minimum fixé à 4 000 yuans la tonne, et un prix de marché d'environ 7 500 yuans. 619 754 tonnes ont déjà été revendues lors des trois dernières adjudications, à un prix moyen de 6 680 yuans la tonne en octobre, 6 288 yuans en novembre et 6 867 yuans en décembre. Le total revendu à partir des stocks de réserve au titre de la campagne 2010/11 s'établit maintenant à 771 706 tonnes (*Fo Licht des 22 février et 1<sup>er</sup> mars 2011*).



## **Etats-Unis**

### **Production :**

- La production américaine de sucre est attendue en hausse de 2,6 % pour 2011/12 à 8,22 M short tonnes, contre 8,01 Mst estimées pour 2010/11 selon l'USDA. La production de sucre de betterave pourrait atteindre 4,845 Mst contre 4,8 Mst en 2010/11 et celle de sucre de canne 3,377 Mst contre 3,210 Mst en 2010/11 (*Fo Licht du 28 février 2011*).

### **Importations :**

- Les importations américaines de sucre ont été de 177 602 tonnes en décembre 2010, contre 153 260 tonnes en décembre 2009. Le total cumulé de la campagne 2010/11 (d'octobre à décembre) atteint 637 250 tonnes, contre 627 737 tonnes sur les trois premiers mois de 2009/10. Le total de sucre importé avait été de 3,002 Mt en 2009/10 et de 2,794 Mt en 2008/09. Les principaux pays d'origine du sucre brut importé aux Etats-Unis d'octobre à décembre 2010 ont été le Brésil (114 431 tonnes) et le Guatemala (56 219 tonnes). Les principaux pays d'origine du sucre blanc ont été le Mexique (213 464 tonnes) et le Brésil (18 236 tonnes) (*Fo Licht du 14 février 2011*).

### **Divers :**

- L'USDA a indiqué qu'il autorisera la commercialisation des semis de betterave OGM "Roundup Ready" sous certaines conditions malgré l'interdiction prononcée par un juge fédéral jusqu'à la réalisation d'une étude plus complète sur l'impact environnemental de la betterave OGM. Cette décision de l'USDA a cependant été présentée comme temporaire jusqu'à l'achèvement d'une étude d'impact. Les semis de betteraves OGM comptaient pour 95 % de la récolte. Le gouvernement américain a estimé qu'en cas d'interdiction, la production de sucre des Etats-Unis, du fait d'un approvisionnement insuffisant en semis traditionnels, aurait pu reculer de 1,6 M de short tonnes, soit de près de 21 %. Les opposants aux betteraves OGM ont estimé que l'USDA a ainsi contourné une décision de justice et compte faire appel (*Fo Licht du 7 février 2011*).

- La cour d'appel de San Francisco a annulé la décision du juge qui interdisait en première instance la production de semences de betteraves OGM. Cette décision s'appuie sur le fait que les opposants aux betteraves OGM n'ont pas démontré la nocivité ou la dangerosité de ces dernières. Les autorisations délivrées par l'USDA autorisant les semences de betteraves OGM sont ainsi rétablies. L'interdiction avait été prononcée le 13 août dernier par le juge Jeffrey White. L'USDA avait néanmoins délivré de nouvelles autorisations à 4 semenciers pour produire des semences de betteraves OGM et aux planteurs d'utiliser les semences déjà en leur possession pour la prochaine campagne. Cette seconde décision, également attaquée en cour d'appel, sera traitée séparément. (*Fo Licht du 28 février 2011*).

## **Inde**

### **Production :**

- La production de l'Etat du Maharashtra en 2010/11 pourrait ne pas dépasser 9 Mt, valeur blanc, alors qu'elle était encore estimée à 9,2 Mt le mois dernier et à 9,5 Mt en septembre 2010, d'après Prakash Naiknavare, directeur général de la fédération des sucreries coopératives de l'Etat du Maharashtra. Il explique cette révision par les fortes pluies qui ont précédé la récolte, réduisant les rendements et le taux de sucre. Naiknavare a estimé la récolte de canne à 79 Mt, contre 80 Mt le mois dernier et 82,5 Mt en septembre dernier (*Fo Licht du 2 février 2011*).

- La production de sucre de l'Uttar Pradesh s'élevait à 3,2 Mt, valeur blanc, pour les 4 premiers mois de la campagne 2010/11 (depuis octobre 2010), soit une hausse de 13 % par rapport à l'année dernière, d'après S. L. Gupta, secrétaire général de l'association des sucreries de l'Uttar Pradesh. Il a ajouté que la production de cet Etat devrait être inférieure de 100 000 à 200 000 tonnes par rapport aux prévisions de production de 6,56 Mt du fait de rendements en canne plus faibles qu'attendu dans certaines régions (*Fo Licht du 4 février 2011*).

- La fédération des sucreries coopératives de l'Etat du Maharashtra a revu à la baisse son estimation de production de sucre pour l'ensemble du pays pour 2010/11 à 24 Mt, valeur blanc, contre 26 Mt précédemment. Son directeur général Prakash Naiknavare a expliqué que cette révision intervenait après les conditions climatiques défavorables et un taux de sucre plus faible qu'attendu dans les Etats du Maharashtra et de l'Uttar Pradesh. Au 4 février dernier, la production du Maharashtra s'élevait à 4,26 Mt contre 3,77 Mt un an plus tôt, soit une hausse de 13 %. Cette estimation est la plus faible parmi toutes les sources indiennes. Le gouvernement conserve une estimation de 24,5 Mt, valeur blanc, et la fédération nationale des sucreries coopératives de 25 Mt (*Fo Licht du 7 février 2011*).

- D'après l'ISMA, la production indienne de sucre s'est élevée à 5,172 Mt en janvier 2011, contre 4,46 Mt en janvier 2010. La production cumulée depuis le début de la campagne 2010/11 en octobre dernier s'élève donc à 12,174 Mt, contre 10,874 Mt un an plus tôt. L'ISMA a revu en conséquence son estimation de production pour l'ensemble de la campagne à 27 Mt, soit 24,8 Mt valeur blanc, contre 27,7 Mt précédemment. Le gouvernement continue de l'estimer à 26,6 Mt (*Fo Licht du 8 février 2011*).

- L'Inde a produit depuis le début de la campagne en octobre 2010 jusqu'au 15 février 2011 13,4 Mt de sucre, valeur blanc, en hausse de 16,5 % par rapport à la même période de la précédente campagne (*Fo Licht du 22 février 2011*).

**Divers :**

- D'après le ministère de l'alimentation, la décision d'augmenter les exportations de sucre dans le cadre du régime général (*open general licence - OGL*) est encore repoussée au moins jusqu'en mars. Celle-ci reste suspendue à un accord inter-ministériel qui prendra du temps à aboutir (*Fo Licht du 23 février 2011*).

## **Mexique**

**Production :**

- La production mexicaine de sucre 2010/11 pourrait s'établir à 5,25 Mt, tel quel, contre une précédente estimation de 5,368 Mt (réalisée en novembre dernier), d'après le Comité National pour le Développement Durable de la Canne (CNDSCA). Cette révision à la baisse a été attribuée aux dommages subis par la canne à cause du gel dans l'Etat de Jalisco en novembre et décembre 2010 (*Fo Licht du 23 février 2011*).

- Le Mexique a produit 2,573 Mt de sucre depuis le début de la campagne 2010/11 en Novembre au 19 février, en hausse de 31,5 % par rapport à la même période de la précédente campagne (1,957 Mt). Le rendement en canne s'établit à 75,1 tonnes /ha contre 73,9 t/ha l'année dernière, pour un taux de sucre de 11,32 % contre 10,41 % l'année dernière. (*Fo Licht du 1er mars 2011*).

## **Russie**

**Production :**

- La Russie a produit 110 000 tonnes de sucre blanc à partir de sucre brut importé en janvier 2011, en hausse de 22 092 tonnes par rapport à janvier 2010. Cette hausse a été attribuée à un démarrage précoce de la campagne de raffinage et une fin de campagne betteravière plus tôt que prévu (*Fo Licht du 3 février 2011*).

- la surface ensemencée en betteraves est estimée en hausse de 1,4 % à 1,176 Mt en 2011 (campagne 2011/12) pour une récolte estimée à 34 Mt selon l'Association Nationale des producteurs de sucre. La production de sucre pourrait être de 4 à 4,2 Mt, valeur blanc. La production avait été de 2,7 Mt en 2010/11 à cause de la sécheresse. (*Fo Licht du 21 février 2011*).

**Importations :**

- La Russie a importé 82 500 tonnes de sucre brut en décembre 2010, contre 60 700 tonnes en novembre et 26 600 tonnes en octobre. Cette hausse s'explique par la réduction du droit de douane, fixé à 140 \$ la tonne pour la période allant d'octobre 2010 à février 2011, contre 171 \$ la tonne en septembre. Le total cumulé sur l'ensemble de l'année 2010 s'établit à 2,086 Mt, en hausse de 66,7% (1,252 Mt) par rapport à 2009 (*FO Licht du 9 février 2011*).

**Divers:**

- Le gouvernement russe envisage une vente de ses stocks d'intervention sur le marché intérieur en février en vue de stabiliser les prix domestiques, d'après le ministre de l'économie Andrei Klepach, sans apporter plus de précisions. Cette mesure s'accompagnerait d'une nouvelle réduction des droits de douane sur le sucre brut (*FO Licht du 1er février 2011*).

- Le droit d'importation du sucre brut sera fixé à 50 \$ /t à compter du 1er mars prochain au 30 avril pour l'Union douanière Russie-Kazakhstan- Biélorussie, contre 140 \$/t auparavant. Cette décision a été prise à la demande de la Russie pour permettre la reprise des importations, maintenir les prix du sucre et faire face à un manque en matière d'approvisionnement après la mauvaise récolte 2010 (*FO Licht du 25 février 2011*).

## **Thaïlande**

**Production :**

- L'industrie sucrière thaïlandaise a encore atteint un nouveau record journalier le 31 janvier dernier en produisant 90 317 tonnes de sucre brut. La production cumulée depuis le début de la campagne au 31 janvier dernier s'établit à 3,696 Mt contre 3,732 Mt. Cet écart n'est cependant lié qu'à un démarrage tardif de la campagne et le rattrapage par rapport à la précédente campagne devrait se faire en février. La quantité totale de canne écrasée à cette date atteint 37,715 Mt, contre 38,192 Mt l'année dernière. Le taux moyen d'extraction s'établit à 9,94 %, contre 9,42 % l'année dernière (*FO Licht du 2 février 2011*).

- Le secrétaire general de l'OSCB, Prasert Tapaneeyangkul, a indiqué que la production de sucre 2010/11 pourrait atteindre un record de 7,7 à 7,8 Mt, tel quel. Prasert a précisé que les conditions climatiques dues à la Nina ont

amélioré la pluviométrie et indirectement les rendements après deux années plus sèches. La récolte pourrait atteindre 74 Mt, avec un taux de sucre de 105 kg/tonne, contre 101 kg/tonne l'année dernière (*FO Licht du 18 février 2011*).

- La production de sucre depuis le début de la campagne 2010/11 en novembre au 21 février s'établit à 5,483 Mt, en hausse de 5% par rapport à la même période de la précédente campagne (5,245 Mt). La récolte de canne atteint 52,8 Mt, contre 52,1 Mt l'année dernière. Le taux moyen de sucre est de 10,4 % contre 9,4 % l'année dernière. Selon l'OSCB (*Office of the Cane and Sugar Board*), la production totale pourrait être comprise entre 7,7 et 7,8 Mt, contre 6,9 Mt en 2010/11 (*FO Licht du 22 février 2011*).

## **Union Européenne**

### **Allemagne :**

- La production allemande pour 2010/11 s'établissait au 21 janvier (la dernière sucrerie a cessé ses opérations le 15 janvier dernier) à 3,957 Mt, valeur brut, en recul de 13,5 % par rapport à 2009/10 (4,573 Mt). Ce total comprend l'ensemble des betteraves, en équivalent sucre, utilisées pour produire de l'éthanol. Le taux de sucre s'est établi à 16,71 % contre 17,63 % l'année dernière. La quantité totale de betteraves mises en œuvre s'est élevée à 23,864 Mt (*FO Licht du 2 février 2011*).

- L'association des sucreries allemandes, WVZ, a estimé la production de sucre 2010/11 à 3,64 Mt, valeur blanc. Ce total comprend l'ensemble des betteraves, en équivalent sucre, utilisées pour produire de l'éthanol. Avec un report 2009/10 de 229 000 tonnes, le total des ressources, hors importations, atteindrait 3,86 Mt. Le président de l'association Dieter Langendorf a ajouté que la surface ensemencée en betteraves devrait augmenter cette année mais qu'il était encore trop tôt pour donner une estimation des surfaces totales (*FO Licht du 24 février 2011*).

### **Danemark :**

- Le pays a produit 374 000 tonnes de sucre, valeur blanc, en 2010/11, contre 445 000 tonnes en 2009/10, d'après Nordic Sugar, l'unique producteur du pays, qui dispose de 2 sucreries. La sucrerie de Nakskov a été la dernière à cesser ses opérations le 25 janvier, après une campagne de 118 jours. Le rendement en sucre s'est établi à 10,3 t/ha contre 12,6 t/ha en 2009/10 (*FO Licht du 1<sup>er</sup> février 2011*).

### **Finlande :**

- La production finlandaise de sucre s'est élevée à 80 000 tonnes en 2010/11 contre 88 000 tonnes l'année dernière a indiqué Nordic Sugar. La campagne finlandaise s'est achevée en décembre dernier. Le rendement en sucre s'est élevé à 6,3 t/ha contre 6,4 t/ha en 2009/10 (*FO Licht du 1<sup>er</sup> février 2011*).

### **Italie :**

- La production de sucre de betterave en Italie pour 2010/11 est en recul de 14 % par rapport à 2009/10. Elle devrait atteindre 440 000 tonnes, contre 509 000 tonnes en 2009/10 (*FO Licht du 4 février 2011*).

### **Pays Bas :**

- La production de sucre de Suiker Unie, l'unique compagnie sucrière du pays, qui dispose de deux sucreries, s'est élevée à 873 000 tonnes, valeur blanc, en recul de 12 % par rapport à 2009/10 (992 000 tonnes). Le taux de sucre atteint 16,8 % contre 17,7 % l'année dernière et la quantité de betteraves mises en œuvre a été de 5,273 Mt contre 5,730 Mt l'année dernière. La campagne a duré 125 jours et s'est achevée le 16 janvier dernier (*FO Licht du 4 février 2011*).

### **Suède :**

- Le pays a produit 315 000 tonnes de sucre en 2010/11, contre 403 000 tonnes en 2009/10 d'après Nordic Sugar. La campagne suédoise s'est achevée début janvier. Le rendement en sucre s'est élevé à 8,9 t/ha contre 10,8 t/ha l'année dernière (*FO Licht du 1<sup>er</sup> février 2011*).

SPOT ET TERME A LONDRES ET A NEW YORK  
 SEPTEMBRE 2001 A FEVRIER 2011 (en \$/t) - Moyenne mensuelle

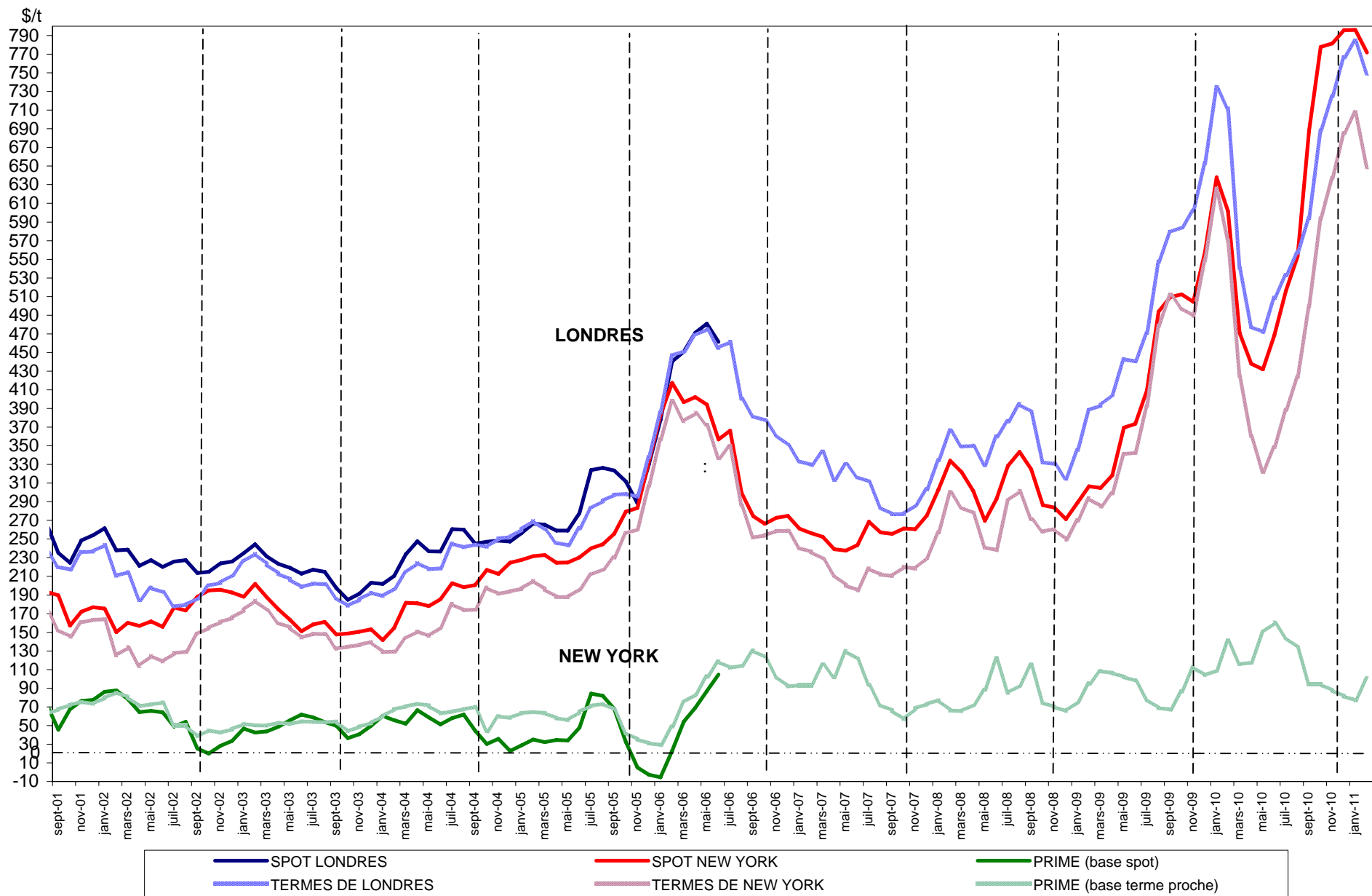

**Sucre Brut : New - York n° 11, en \$/tonne depuis le 01/03/2010**

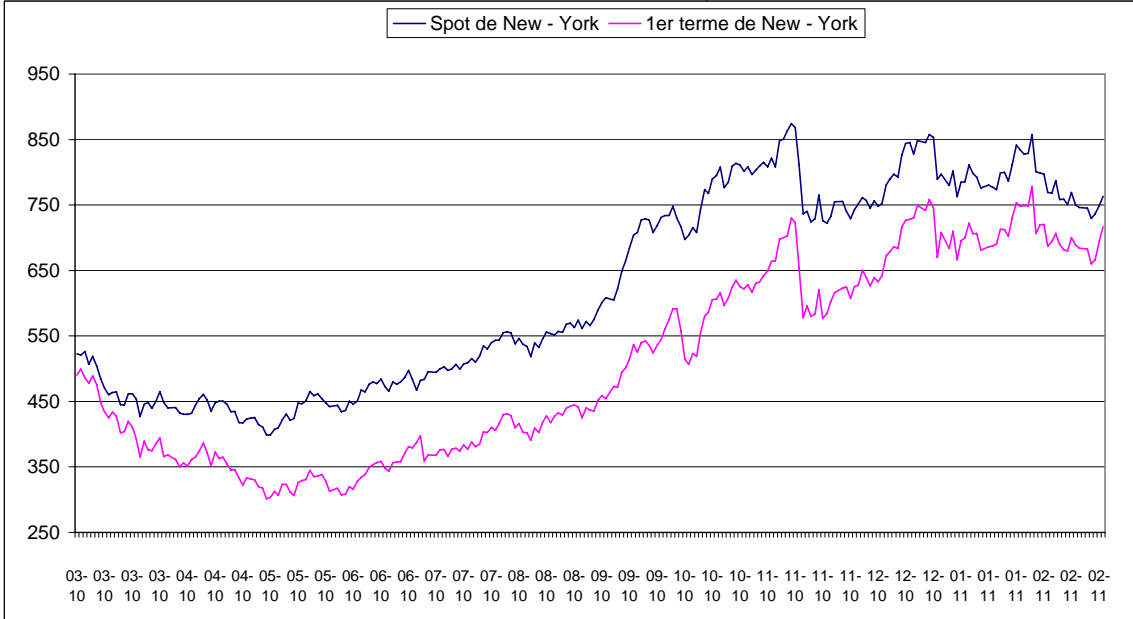

**Sucre blanc : FOB N° 5 Londres en \$/tonne depuis le 01/03/2010**

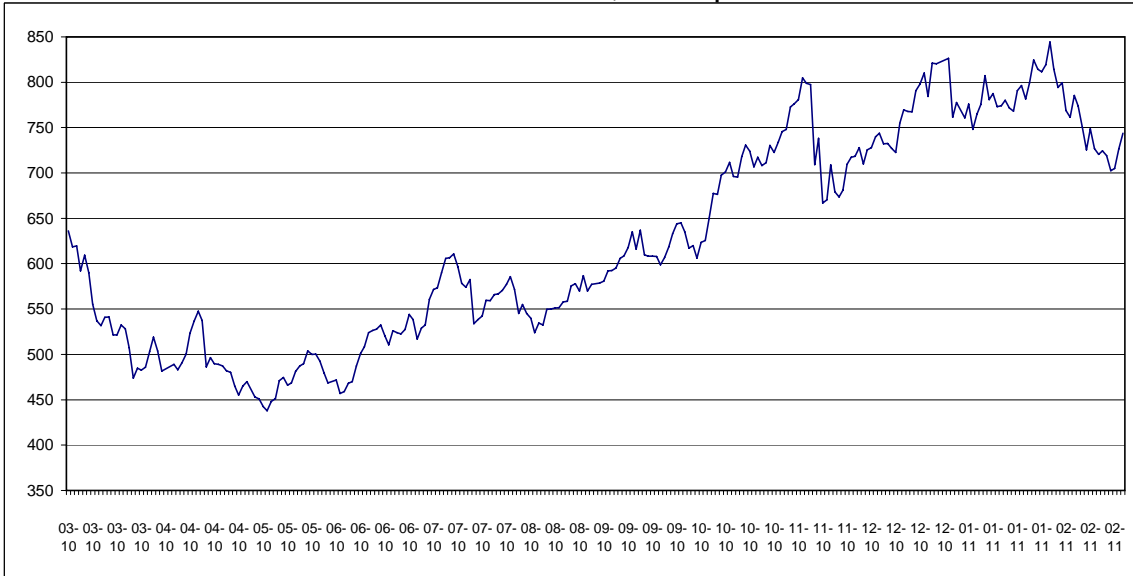

**Prime du blanc en \$/tonne depuis le 01/03/2010**

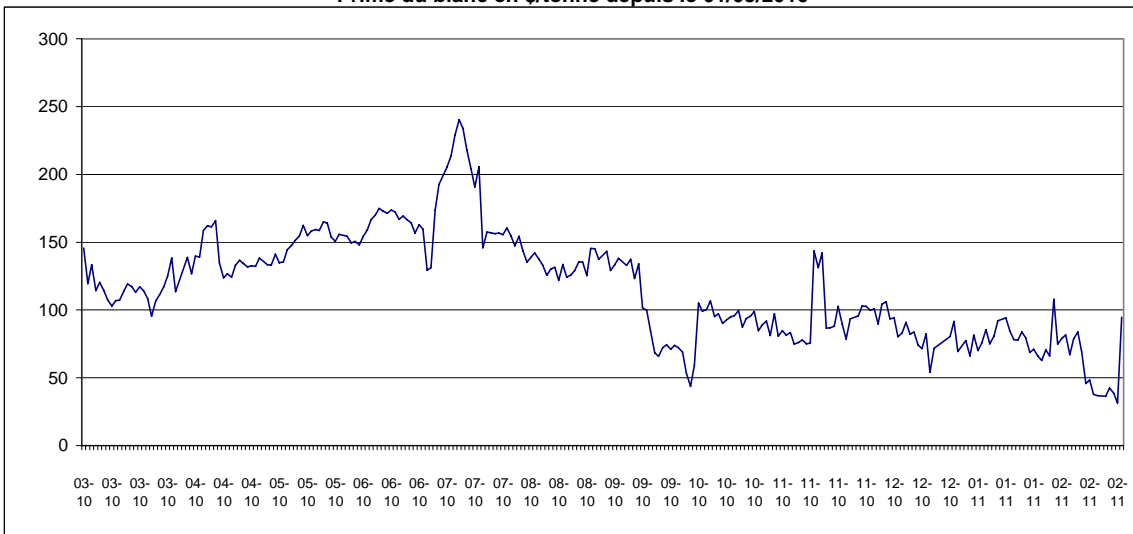

**EVOLUTION DES COURS MONDIAUX DU SUCRE  
MOYENNES MENSUELLES DU SPOT ET DE L'EURO**

		NEW YORK N° 11 (1) (Brut, FOB)		1 € = .....\$
		en cts/lb	en €/t	
MARS	2009	13,83	233,60	1,3050
AVRIL	"	14,43	241,17	1,3194
MAI	"	16,76	270,97	1,3633
JUIN	"	16,94	266,48	1,4016
JUILLET	"	18,57	290,65	1,4088
AOUT	"	22,41	346,21	1,4268
SEPTEMBRE	"	23,11	349,89	1,4562
OCTOBRE	"	23,24	345,85	1,4816
NOVEMBRE	"	22,88	338,25	1,4914
DECEMBRE	"	27,45	381,40	1,4614
JANVIER	2010	28,94	446,97	1,4272
FEVRIER	"	27,29	439,60	1,3686
MARS	"	21,36	347,12	1,3569
AVRIL	"	19,87	326,73	1,3406
MAI	"	19,59	343,72	1,2565
JUIN	"	21,24	383,61	1,2209
JUILLET	"	23,42	404,34	1,2770
AOUT	"	25,09	428,94	1,2894
SEPTEMBRE	"	31,19	526,16	1,3067
OCTOBRE	"	35,27	559,54	1,3898
NOVEMBRE	"	35,44	572,00	1,3661
DECEMBRE	"	36,10	601,96	1,3220
JANVIER	2011	36,11	595,80	1,3360
FEVRIER	"	35,01	565,50	1,3649

(1) Marché de NEW YORK, pour du sucre brut, base 96° de polarisation en vrac à la position FOB au départ de l'Australie, de Fidji, des Philippines et de la Thaïlande.

**EVOLUTION DES COURS MONDIAUX DU SUCRE (SPOT) ET DE L'EURO  
PENDANT LE MOIS DE FEVRIER 2011**

	NEW YORK N°11 (Brut, FOB)		1 € = .....\$
	en cts/lb	en €/t	
1 février 2011	37,59	602,48	1,3755
2 février 2011	38,91	621,46	1,3803
4 février 2011	36,25	586,28	1,3631
7 février 2011	36,16	588,19	1,3553
8 février 2011	34,88	563,96	1,3635
9 février 2011	34,85	562,98	1,3647
10 février 2011	35,70	578,53	1,3604
11 février 2011	34,41	560,93	1,3524
14 février 2011	34,43	564,76	1,3440
15 février 2011	34,04	555,47	1,3510
16 février 2011	34,89	569,34	1,3510
17 février 2011	34,02	553,10	1,3560
18 février 2011	33,85	547,63	1,3627
21 février 2011	-	-	1,3668
22 février 2011	33,80	545,22	1,3667
23 février 2011	33,10	531,44	1,3731
24 février 2011	33,41	534,78	1,3773
25 février 2011	33,98	544,34	1,3762
28 février 2011	34,62	551,71	1,3834
<b>MOYENNE</b>	<b>35,01</b>	<b>565,50</b>	<b>1,3649</b>
Maximum	38,91	621,46	1,3834
Minimum	33,10	531,44	1,3440

**EVOLUTION DES TERMES  
MOYENNES MENSUELLES DE LONDRES ET NEW YORK**

		NEW YORK		LONDRES		1 € = .....\$
		en cts/lb	en €/t	en \$/t	en €/t	
MARS	2009	12,93	218,40	393,16	301,28	1,3050
AVRIL	"	13,55	226,47	405,14	307,05	1,3194
MAI	"	15,47	250,13	443,07	325,01	1,3633
JUIN	"	15,54	244,39	440,38	314,19	1,4016
JUILLET	"	17,82	278,81	470,86	334,23	1,4088
AOUT	"	21,72	335,59	547,47	383,70	1,4268
SEPTEMBRE	"	23,22	351,54	579,13	397,71	1,4562
OCTOBRE	"	22,58	336,02	584,28	394,35	1,4816
NOVEMBRE	"	22,19	327,99	601,89	403,56	1,4914
DÉCEMBRE	"	24,90	375,68	653,02	446,86	1,4614
JANVIER	2010	28,38	438,38	734,65	514,74	1,4272
FEVRIER	"	25,88	416,84	711,74	520,05	1,3686
MARS	"	19,26	313,00	540,70	398,50	1,3569
AVRIL	"	16,34	268,75	477,65	356,30	1,3406
MAI	"	14,60	256,19	471,88	375,54	1,2565
JUIN	"	15,81	285,50	508,77	416,73	1,2209
JUILLET	"	17,62	304,23	532,81	417,23	1,2770
AOUT	"	19,22	328,54	557,26	432,18	1,2894
SEPTEMBRE	"	22,67	328,47	594,07	454,64	1,3067
OCTOBRE	"	26,94	427,41	688,12	495,13	1,3857
NOVEMBRE	"	28,90	466,35	724,70	530,49	1,3661
DECEMBRE	"	31,09	518,39	766,73	579,97	1,3220
JANVIER	2011	32,09	529,57	784,33	587,09	1,3360
FEVRIER	"	29,42	475,22	749,10	548,83	1,3649



**EVOLUTION DES COURS MONDIAUX DU SUCRE (1ers termes) ET DE L'EURO  
PENDANT LE MOIS DE FEVRIER 2011**

	NEW YORK Terme de Mars		LONDRES Terme de Mars		1 € = .....\$
	en cts/lb	en €/t	en \$/t	en €/t	
1 février 2011	31,51	505,03	795,40	578,26	1,3755
2 février 2011	32,76	523,24	820,30	594,29	1,3803
3 février 2011	29,77	477,49	791,80	576,06	1,3745
4 février 2011	30,39	491,51	769,50	564,52	1,3631
7 février 2011	30,63	498,24	778,80	574,63	1,3553
8 février 2011	29,39	475,20	754,70	553,50	1,3635
9 février 2011	29,73	480,27	749,10	548,91	1,3647
10 février 2011	30,19	489,24	773,00	568,22	1,3604
11 février 2011	29,39	479,10	756,20	559,15	1,3524
14 février 2011	28,78	472,08	750,50	558,41	1,3440
15 février 2011	28,21	460,34	725,30	536,86	1,3510
16 février 2011	29,22	476,82	748,70	554,18	1,3510
17 février 2011	28,86	469,21	726,80	535,99	1,3560
18 février 2011	28,42	459,78	720,60	528,80	1,3627
21 février 2011	-	-	724,50	530,07	1,3668
22 février 2011	28,38	457,79	719,00	526,08	1,3667
23 février 2011	27,36	439,28	702,60	511,69	1,3731
24 février 2011	27,83	445,46	705,00	511,87	1,3773
25 février 2011	28,74	460,40	726,40	527,83	1,3762
28 février 2011	29,45	469,32	743,80	537,66	1,3834
<b>MOYENNE</b>	<b>29,42</b>	<b>475,22</b>	<b>749,10</b>	<b>548,83</b>	<b>1,3649</b>
Maximum	32,76	523,24	820,30	594,29	1,3834
Minimum	27,36	439,28	702,60	511,69	1,3440

**Marché à terme de New - York (sucre brut) :  
Nombres de lots (positions ouvertes) de janvier 2009 à février 2011**

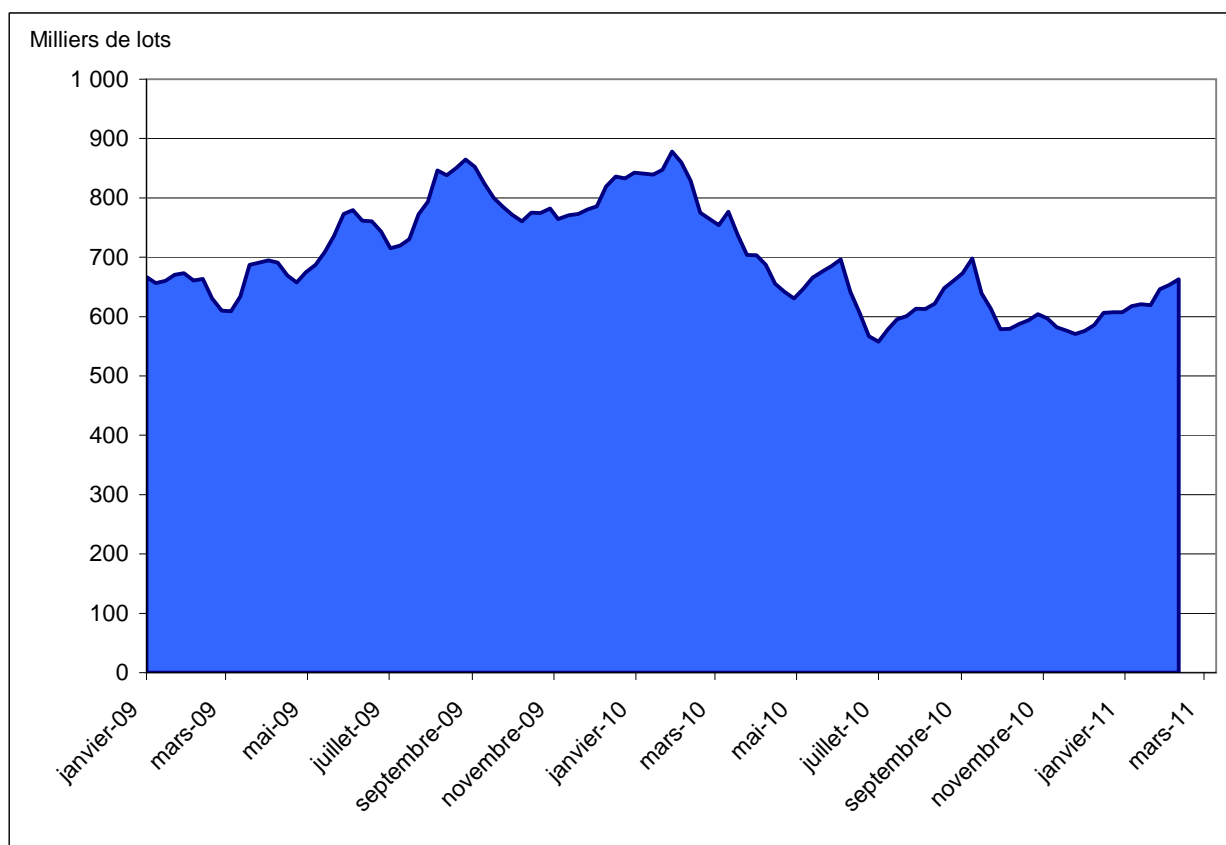

Source : CFTC.org

**Marché à terme de New - York (sucre brut) :  
Parts des opérateurs non commerciaux (positions nettes)**

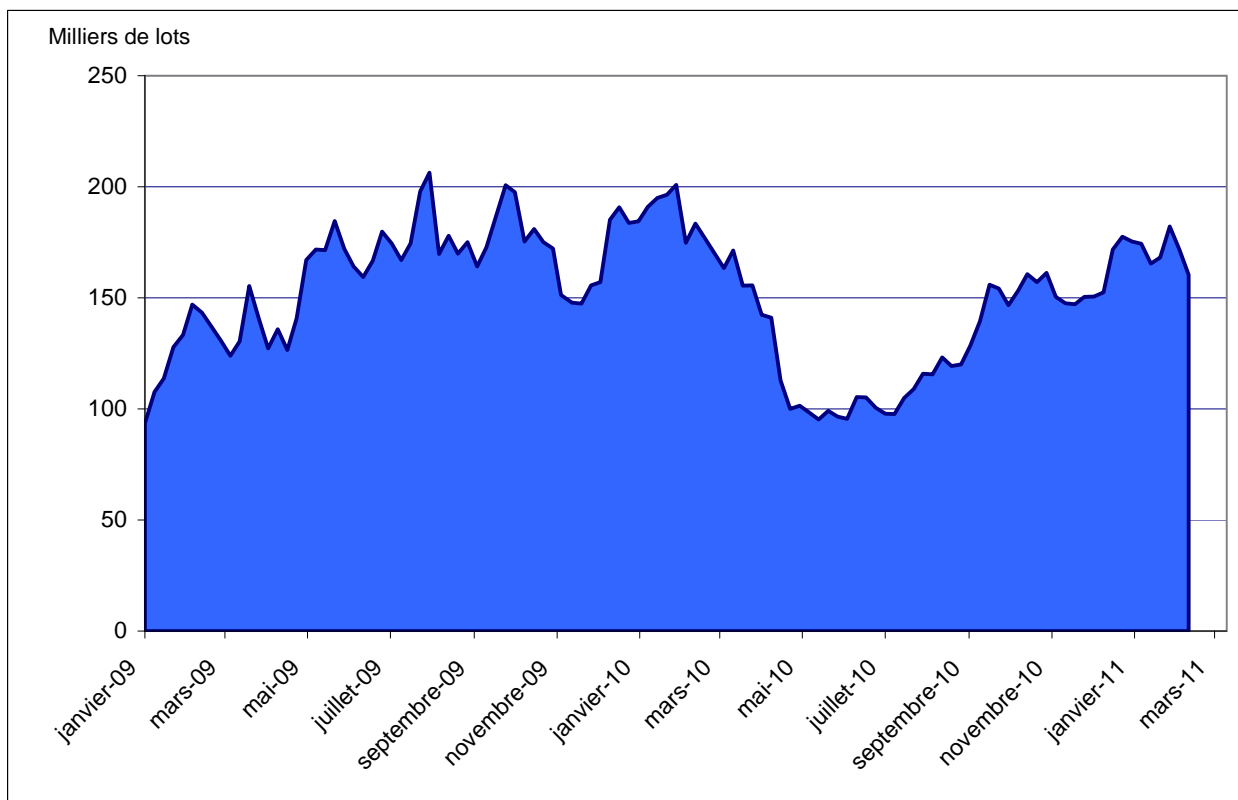

Source : CFTC.org

### Evolution de l'excédent / déficit mondial (en moyenne ISO et FO Licht )

en mt, valeur brut

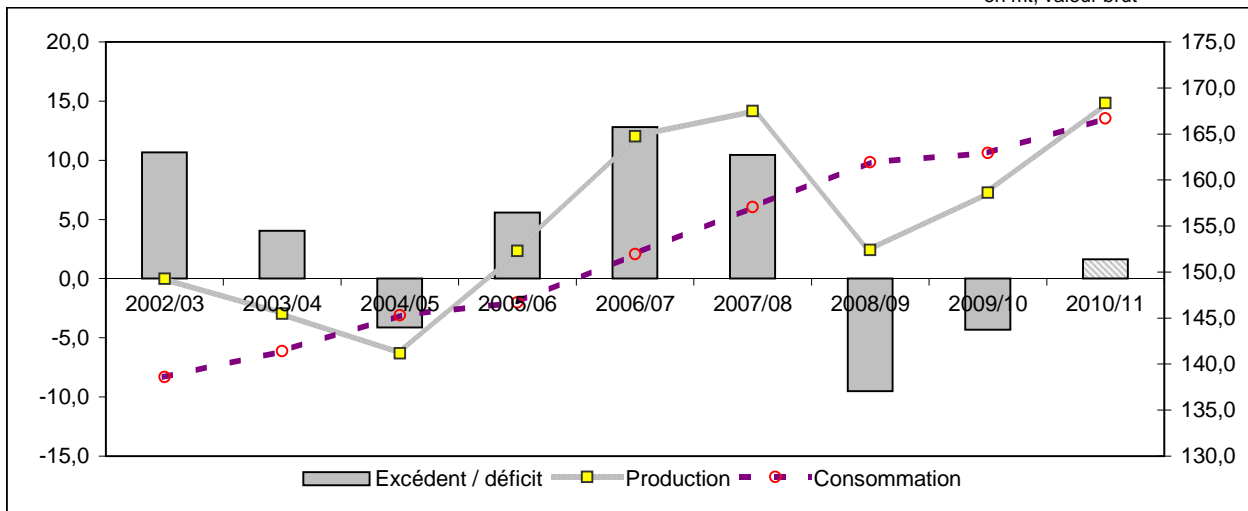

### Evolution récente de la production mondiale

en mt, valeur brut

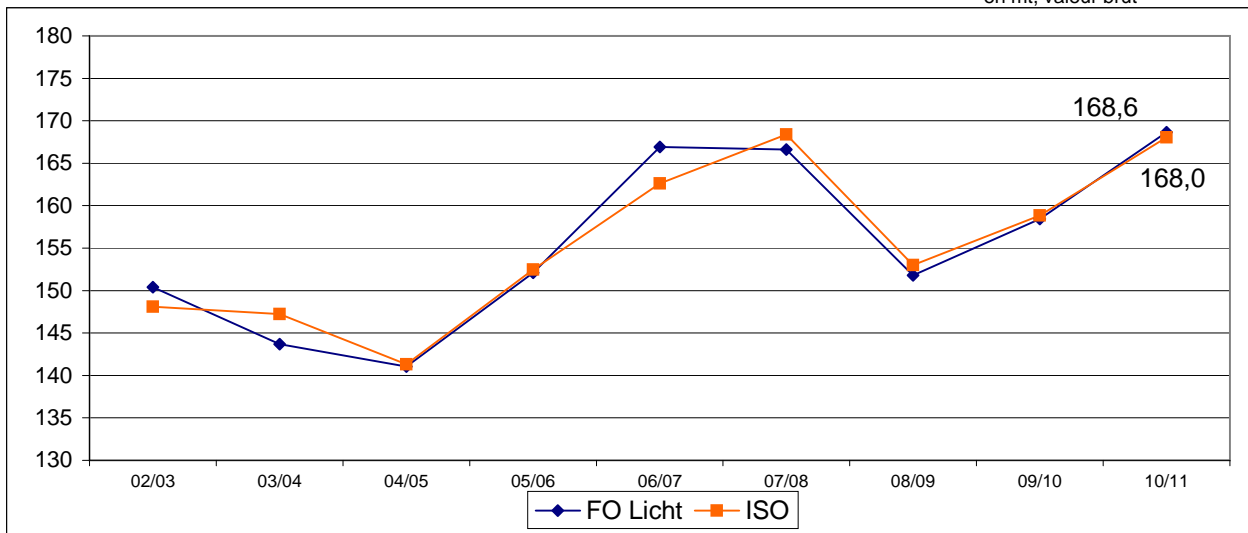

### Evolution récente de la consommation mondiale (en mt, valeur brut)

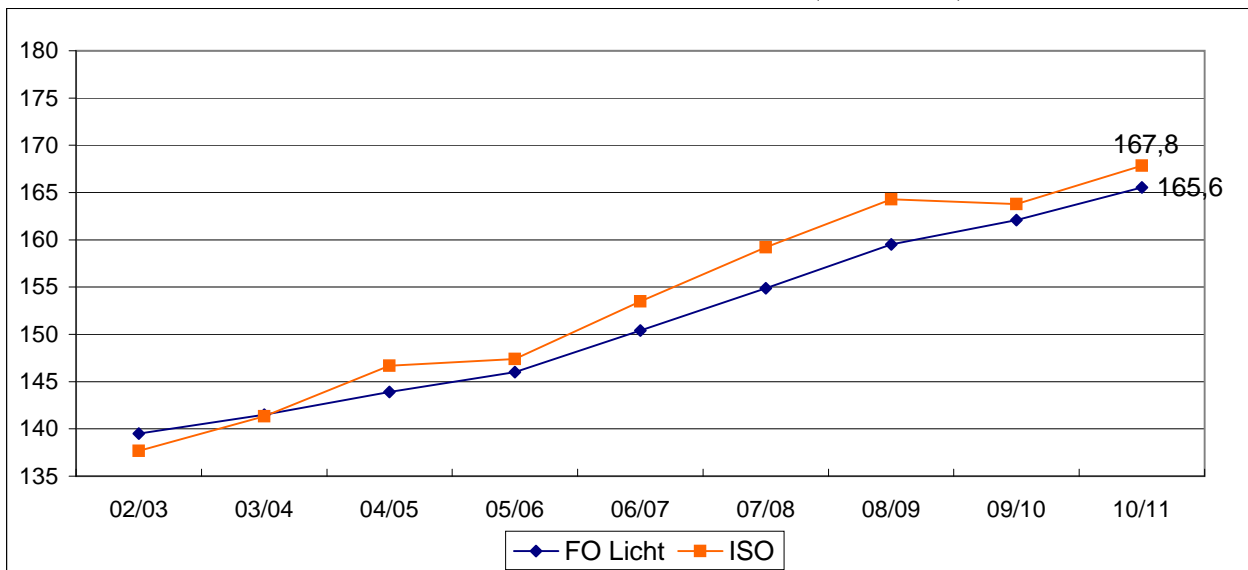

NB : L'ISO prend en compte, dans son estimation de la consommation, la différence entre les exportations et les importations mondiales. Cette estimation n'est donc pas tout à fait comparable avec celle de FO Licht. Ceci expliquant l'écart important entre les estimations de ces deux organismes.

## **II – La situation communautaire**

## Actualité communautaire

Février 2011

### *Bilans*

#### Bilan provisoire 2009/10 :

Les bilans du sucre quota et hors quota 2009/10 sont quasiment inchangés par rapport à notre dernier bulletin.

#### Bilan prévisionnel 2010/11:

A ce stade, nous ne prenons pas encore les quantités de sucre hors quota qui pourraient être revendues sur le marché alimentaire.

Pour ce qui concerne le bilan 2010/11, la production de sucre a été revue sensiblement en baisse compte tenu des premières informations disponibles dans certains Etats membres, elle est maintenant estimée à 15,705 Mt, 12,566 Mt pour la production disponible sous quota (hors report 2009/10) et 3,1349 Mt pour le sucre hors quota.

Les importations de sucre en l'état (quota) ont également été revues en baisse à 2,5 Mt.

Pour le bilan du sucre du quota, le total des ressources estimées est de 17,095 Mt. Le total des utilisations, après révision à la baisse de la consommation (à 18,5 Mt, niveau de la campagne précédente) et des exportations de sucre en l'état (à 20 000 tonnes), s'élèverait à 16,82 Mt. Les stocks de fin de campagne ressortent à 275 000 tonnes.

A l'exception de la production hors quota en sensible baisse, les autres postes du bilan restent inchangés par rapport à notre précédent bulletin. Le report s'élèverait alors à 474 000 tonnes, soit un niveau inférieur à la limite de 500 000 tonnes de sucre hors quota pouvant être revendu sur le marché alimentaire.

### *Importations préférentielles de sucre*

Le total des certificats demandés et attribués au titre des importations préférentielles pour 2010/11 s'élève au 18 février 2011 à 758 075 tonnes pour le sucre PMA et ACP et, fin février, à 849 287 tonnes pour les contingents CXL (639 068 tonnes) et Balkans (210 218 tonnes). Les certificats demandés au titre du contingent d'importation de sucre industriel s'élèvent à 2 198 tonnes (quantité corrigée à la baisse).

### *Stocks*

La dernière situation des stocks de sucre fournie par la Commission reste arrêtée au 1/11/2010 : ils s'élevaient à 5,6 Mt, contre 7 Mt un an plus tôt pour le sucre du quota. Le stock de sucre 2009/10 s'élevait à 0,97 Mt au 1<sup>er</sup> octobre 2010.

### *Exportations*

Le contingent d'exportation de 650 000 t de sucre hors quota a été intégralement attribué la première semaine. Il a été appliqué un coefficient d'attribution de 69,80%.

## Règlements votés en comités de gestion

Février 2011

### Comité de gestion du 13 janvier :

- Aucun règlement voté.

### Comité de gestion du 24 février :

- Autorisation de la vente sur le marché alimentaire de l'UE de 0,5 Mt de sucre « hors quota » et de 26 000 t d'isoglucose « hors quota » sans application de la pénalité de 500 €/t.

# BILAN COMMUNAUTAIRE DE SUCRE DANS L'UE

## Note méthodologique

Le bilan communautaire du sucre est un **bilan d'approvisionnement ou bilan de consommation**, conformément à l'article 22 du règlement 952/06. Cela signifie plus précisément qu'il recense sur une période donnée (campagne de 12 mois), l'ensemble des emplois d'un produit donné (en l'occurrence le sucre) et les ressources mobilisées pour équilibrer ces emplois.

Il répartit le sucre par campagne de consommation ou d'utilisation et non par campagne de production (notamment du fait de la présence de sucre produit lors de la campagne précédente dans les stocks initiaux).

La plupart des postes du bilan communautaire du sucre du quota comme du sucre hors-quota sont connus sur la base des déclarations des opérateurs (fabricants, utilisateurs de sucre, exportateurs et importateurs), à l'exception notable du poste 'Consommation intérieure' qui est estimé par différence avec les autres postes du bilan. Les données individuelles des opérateurs sont agrégées et communiquées par la Commission ou disponibles via la base communautaire du commerce extérieur (COMEXT).

En toute rigueur ce que l'on appelle consommation de sucre lors d'une campagne ne correspond pas à l'utilisation finale de ce sucre pour au moins deux raisons :

- les emplois de sucre décrivent les volumes de sucre **achetés** sur le marché intérieur par les industries utilisatrices ou bien exportés sur le reste de l'UE et les pays-tiers. Or il peut y avoir un décalage de plusieurs mois entre l'achat et/ou la livraison de sucre et son utilisation finale, par exemple pour le sucre industriel ; les quantités de sucre vendues et livrées ne correspondent donc pas obligatoirement aux quantités de sucre utilisées ou incorporées lors d'une campagne.
- le sucre alimentaire livré sur le marché intérieur n'est pas totalement consommé, au sens alimentaire du terme. Comme tout produit alimentaire, une partie de ce sucre fait l'objet de pertes ou de non consommation.

### I. Ressources

L'ensemble des **ressources** regroupe les stocks initiaux en début de campagne, la production fraîche de sucre de la campagne, les importations de sucre en l'état et dans les produits transformés :

1. **Stock initial** : par définition il est nul pour le sucre hors-quota ; pour le sucre du quota il s'agit du sucre de la campagne précédente non vendu au 30 septembre, propriété des fabricants, des raffineurs ou de la communauté (intervention publique). Le stock initial en début de campagne est égal au stock à la fin de la campagne précédente.
2. **Report de sucre** : ressource du bilan du sucre du quota, il correspond au sucre hors quota de la campagne précédente non vendu et qui devient le premier sucre du quota de la campagne en cours. Ce poste peut inclure le cas échéant les quantités de sucre du quota ayant fait l'objet d'une décision de **retrait** lors de la campagne précédente.
3. **Production fraîche** : il s'agit de la production fraîche, qui diffère de la production réglementaire. Cette dernière s'obtient en ajoutant à la production fraîche le report de sucre hors quota de la campagne précédente et en déduisant la quantité de sucre hors quota qui sera reportée sur la campagne suivante. Elle comprend en outre les sirops de sucre destinés à la production d'éthanol (calculé en équivalent sucre). La production fraîche est répartie entre quota et hors quota. La production disponible sous quota correspond au total de la production fraîche sous quota (c'est-à-dire le quota quand celui-ci est intégralement produit moins le report). La production hors quota s'obtient ensuite par différence entre la production fraîche de la campagne et la production fraîche sous quota. La production fraîche de sucre fait l'objet d'estimations jusqu'en décembre à partir des surfaces betteravières et d'une estimation des rendements moyens. En mars de l'année suivante, une fois la campagne de production achevée, les estimations de production sont remplacées par le chiffre issu de la déclaration provisoire des fabricants. Enfin en décembre est disponible le chiffre définitif de production, toujours sur la base des déclarations obligatoires des fabricants.
4. **Importations de sucre en l'état** : estimées en cours de campagne à la fois sur la base des contingents préférentiels, des certificats demandés et sur la base des statistiques douanières mensuelles.

5. **Importations de sucre dans les produits transformés** : estimées en cours de campagne sur la base des quantités importées lors la campagne précédente. Elles regroupent en leur affectant un coefficient de teneur en sucre (fixé par la Commission) les importations de produits contenant du sucre. Elles sont ensuite définitivement fixées sur la base des données enregistrées par les services douaniers des différents Etats membres.

## **II . Emplois :**

Les ressources précédentes permettent d'équilibrer les emplois (consommation) suivants : les exportations vers pays tiers (sucre en l'état et dans les produits transformés), les stocks de fin de campagne, le report de sucre hors quota, et les livraisons sur le marché intérieur

1. **Livraisons sur le marché intérieur** : elles comprennent le sucre destiné à la consommation humaine, le sucre hors quota destiné aux utilisations non alimentaires et à la production d'alcool
- 1.1 **Sucre alimentaire** : désigne le sucre du quota livré comme sucre alimentaire. En toute rigueur, il correspond aux ventes de sucre destiné à la consommation alimentaire et diffère de celle-ci par le fait qu'une partie du sucre alimentaire vendu n'est pas consommé (pertes). C'est le seul poste qui ne fait l'objet d'aucune déclaration. Estimé en cours de campagne, en général sur la base de la précédente campagne, il est ensuite obtenu par différence entre l'ensemble des ressources de sucre du quota et les utilisations connues de sucre du quota (les exportations et le stock final). Il prend en compte le sucre de bouche et le sucre incorporé dans les produits transformés, les ventes aux ménages et aux collectivités,
- 1.2 **Industries chimiques et pharmaceutiques** : volumes de sucre hors-quota livré comme sucre industriel aux industries chimiques, pharmaceutiques et de la levure. Il s'agit bien des quantités de sucre livrées et non des quantités de sucre utilisées par ces industries. Ce poste est estimé en cours de campagne sur la base de la campagne précédente, et ajusté ensuite sur les bilans provisoires puis définitifs fournis par la Commission. La période de référence est une campagne de 14 mois, du 1<sup>er</sup> Octobre de l'année n au 30 novembre de l'année n+1.
- 1.3 **Producteurs d'alcool** : volumes de sucre (sirops) livrés en distilleries pour la production d'alcool (dont alcool carburant)
2. **Exportations de sucre en l'état** : estimées en cours de campagne sur la base des certificats demandés (quota et hors quota), voire du niveau des exportations de la campagne précédente, elles sont ensuite définitivement fixées sur la base des données enregistrées par les services douaniers des différents Etats membres.
3. **Exportations de sucre dans les produits transformés** : estimées en cours de campagne sur la base des quantités exportées lors la campagne précédente. Elles regroupent en leur affectant un coefficient de teneur en sucre les exportations de produits contenant du sucre. Elles sont ensuite définitivement fixées sur la base des données enregistrées par les services douaniers des différents Etats membres.

## **III . Stocks fin de campagne :**

- Stock de fin de campagne : défini pour le sucre du quota, il est estimé en cours de campagne, et définitivement fixé lors de la campagne suivante sur la base des déclarations des fabricants
- Report : estimé en cours de campagne, il fait l'objet d'une déclaration de la part des fabricants au plus tard le 15 avril de la campagne. Le report communautaire peut donc être connu dans les mois suivants.



**BILANS COMMUNAUTAIRES DE SUCRE DANS L'UE-27 de 2008/09 à 2010/11**

(en 1 000 tonnes, valeur blanc)

	2008/09		2009/10 (1)		2010/11 (2)	
	Quota	Hors Quota	Quota	Hors Quota	Quota	Hors Quota
<b>I - RESSOURCES</b>						
1 - Stocks au 1er octobre	<b>2 188</b>	<b>0</b>	<b>1 604</b>	<b>0</b>	<b>968</b>	<b>0</b>
- libres	1 869	0	1 569	0	968	0
- intervention	319	0	35	0	0	0
2 - Report / Retrait	694		412		561	
3 - Production "fraîche"	12 436	2 909	12 862	4 641	12 566	3 139
Retrait converti en hors quota			0	0	0	0
4 - Importations des pays tiers de sucre en l'état	2 870	168	2 500	10	2 500	5
5 - Importations des pays tiers de sucre sous forme de produits transformés	547		500		500	
<b>TOTAL DES RESSOURCES</b>	<b>18 735</b>	<b>3 077</b>	<b>17 878</b>	<b>4 651</b>	<b>17 095</b>	<b>3 144</b>
<b>II - EMPLOIS</b>						
1 - Livraisons marché intérieur	15 952	1 955	15 840	2 040	15 850	2 020
1.1 Sucre alimentaire	15 952		15 840		15 850	
1.2 Sucre pour industrie chimique		710		785		760
1.3 Sucre pour éthanol		1 245		1 255		1 260
2 - Exportations sur pays tiers de sucre en l'état	251	710	100	2 050	20	650
3 - Exportations de sucre sous forme de produits transformés	928		970		950	
<b>TOTAL DES EMPLOIS</b>	<b>17 131</b>	<b>2 665</b>	<b>16 910</b>	<b>4 090</b>	<b>16 820</b>	<b>2 670</b>
<b>III - STOCKS AU 30 SEPTEMBRE</b>						
- libres	1 569		968		275	
- intervention	35		0		0	
- retrait						
- report	0	412	0	561	0	474
<b>TOTAL STOCKS AU 30/09</b>	<b>1 604</b>	<b>412</b>	<b>968</b>	<b>561</b>	<b>275</b>	<b>474</b>

Sources : CE, COMEXT, FranceAgriMer - mars 2011

1- Bilan provisoire UE 27

2- Bilan prévisionnel UE 27

EVOLUTION DES SURFACES BETTERAVIERES DANS L'UE DE 1995/96 A 2010/11 \*

	ALL	AUT	DK	ESP (1)	FIN	FRA	GR	ITA	PB	POR	RU	SUE	UEBL	HON	LET	LIT	POL	R. TCH	SLQ	SLN	BG	RO	TOTAL
1995/96	518	52	67	170	34	430	42	267	116	1	171	57	104	-	-	-	-	-	-	-	-	-	2 064
1996/97	514	52	68	159	34	422	40	234	116	1	173	59	103	-	-	-	-	-	-	-	-	-	2 009
1997/98	504	51	67	155	34	421	53	284	114	3	170	59	102	-	-	-	-	-	-	-	-	-	2 050
1998/99	501	49	66	153	34	412	37	275	112	3	164	59	98	-	-	-	-	-	-	-	-	-	1 996
1999/00	489	47	64	135	34	393	40	274	120	8	160	59	104	-	-	-	-	-	-	-	-	-	1 960
2000/01	451	43	59	130	32	361	50	249	112	8	146	55	95	-	-	-	-	-	-	-	-	-	1 823
2001/02	448	45	56	114	31	386	43	222	109	5	151	54	96	-	-	-	-	-	-	-	-	-	1 791
2002/03	459	44	55	114	32	409	42	246	109	9	148	54	98	-	-	-	-	-	-	-	-	-	1 850
2003/04	445	43	50	100	29	361	41	215	106	7	136	50	92	48	14	26	286	76	32	5	-	-	2 193
2004/05	441	45	48	107	30	348	33	186	99	8	133	47	90	67	14	25	298	70	35	6	-	-	2 161
2005/06	428	44	47	104	31	343	42	249	99	8	126	49	87	61	14	22	278	69	33	8	-	-	2 173
2006/07	353	40	41	101	25	366	26	94	84	4	106	45	80	48	11	18	241	56	28	7	-	-	1 774
2007/08	391	42	39	60	16	353	14	86	82	1	106	41	85	38	-	17	228	54	19	-	2	23	1 698
2008/09	370	43	36	51	14	316	14	61	71	0	101	37	64	17	-	9	177	50	11	-	-	20	1 462
2009/10	380	44	34	51	15	345	22	62	73	0	102	39	64	14	-	15	191	53	16	-	-	21	1 541
2010/11	369	45	39	47	15	342	13	63	71	0	104	39	59	14	-	15	197	54	18	-	-	23	1 525
2010/11 /2009/10	- 3,0 %	+ 2,0 %	+ 15,0 %	- 8,6 %	- 3,3 %	- 1,0 %	- 40,9 %	+ 2,3 %	- 2,7 %	-	+ 2,0 %	=	- 8,3 %	- 2,1 %	-	=	+ 3,2 %	+ 2,1 %	+ 9,4 %	-	-	+ 11,0 %	- 1,0 %

(1) Y compris les surfaces de betteraves destinées au Portugal (7 000 ha en 1997/98 ; 5 000 ha en 1998/99 ; 2 000 ha en 1999/00)

\* Hors betteraves jus vert.

EVOLUTION DES RENDEMENTS EN SUCRE DE BETTERAVE DANS L'UE DE 1995/96 A 2010/11

(en t/ha)

	ALL	AUT	DK	ESP	FIN	FRA	GR	ITA	PB	POR	RU	SUE	UEBL	HON	LET	LIT	POL	R. TCH	SLQ	SLN	BG	RO	TOTAL	
1995/96	7,35	8,06	6,45	6,44	4,74	9,77	6,83	5,58	8,52	-	7,11	6,25	8,54	-	-	-	-	-	-	-	-	-	-	7,54
1996/97	8,14	9,04	7,41	7,52	3,85	9,90	6,63	6,14	8,92	-	8,50	6,75	9,25	-	-	-	-	-	-	-	-	-	-	8,19
1997/98	7,98	9,02	8,03	7,32	5,24	11,22	6,87	6,12	8,95	6,33	9,34	6,71	9,98	-	-	-	-	-	-	-	-	-	-	8,52
1998/99	8,02	9,51	8,05	7,51	3,53	10,35	5,38	5,80	7,37	8,67	8,79	6,76	8,10	-	-	-	-	-	-	-	-	-	-	8,06
1999/00	8,96	10,15	8,64	8,13	4,88	11,51	5,80	6,22	9,31	7,50	9,66	7,29	10,49	-	-	-	-	-	-	-	-	-	-	8,98
2000/01	9,67	9,00	9,03	8,45	4,81	11,73	7,36	6,23	9,49	7,13	9,08	7,49	9,92	-	-	-	-	-	-	-	-	-	-	9,16
2001/02	8,31	8,87	8,55	8,25	4,71	9,43	7,30	5,78	8,74	6,40	8,10	7,44	8,75	-	-	-	-	-	-	-	-	-	-	8,15
2002/03	8,77	9,84	9,38	10,51	5,09	11,48	7,05	5,73	9,39	8,67	9,62	8,00	10,40	-	-	-	-	-	-	-	-	-	-	9,14
2003/04	8,49	8,98	9,84	9,14	4,69	10,89	5,00	4,19	10,15	8,57	10,06	8,32	11,18	10,40	4,79	5,12	7,00	7,36	7,28	7,60	-	-	-	6,79
2004/05	9,83	10,18	9,83	9,87	4,97	11,91	7,88	6,23	10,47	9,30	10,45	7,91	11,01	7,45	4,79	5,32	6,71	7,99	6,66	6,33	-	-	-	9,26
2005/06	9,43	10,59	10,11	10,39	5,77	12,10	7,38	7,16	9,86	9,63	10,64	8,29	10,63	8,08	5,07	5,68	7,36	8,10	7,97	7,50	-	-	-	9,21
2006/07	9,22	9,60	9,15	10,63	5,18	11,80	6,52	6,99	10,77	10,20	10,92	6,93	10,69	7,36	3,95	5,37	7,08	8,35	7,33	6,21	-	-	-	9,24
2007/08	10,00	8,60	9,70	11,80	6,30	12,60	5,60	9,00	10,80	10,10	9,90	8,70	10,30	6,90	-	7,40	8,40	6,60	7,10	-	2,10	4,10	9,90	
2008/09	9,80	9,50	11,20	11,60	5,00	13,00	6,00	7,90	12,00	-	10,90	8,90	11,40	6,90	-	5,30	6,60	8,30	10,60	-	-	5,70	10,20	
2009/10	11,10	8,70	13,10	11,70	5,90	13,60	7,21	8,20	13,60	-	12,90	10,30	13,20	7,90	-	7,30	8,60	9,00	10,20	-	-	6,90	11,10	
2010/11 *	10,50	8,90	10,80	12,10	5,80	13,00	6,80	8,50	12,20	-	11,50	9,20	11,60	7,10	-	7,40	8,10	7,90	9,30	-	-	5,70	10,70	
Moy. 99/00 à 03/04	8,84	9,37	9,09	8,90	4,84	11,01	6,50	5,63	9,42	7,65	9,30	7,71	10,15	-	-	-	-	-	-	-	-	-	-	8,45
Moy. 04/05 à 09/10	9,90	9,53	10,52	11,00	5,52	12,50	6,77	7,58	11,25	9,81	10,95	8,51	11,21	7,43	4,60	6,06	7,46	8,06	8,31	6,68	2,10	5,57	-	9,82

\* Données prévisionnelles

(1) Les rendements en Grèce ne correspondent pas, de 2008/09 à 2010/11, à la production sucrière. Ceci est lié au fait qu'une partie de la production sous quota a été réalisée dans un autre EM (travail à façon).

Sources : CE et FranceAgriMer - Janvier 2011

**Quotas 2007/08 - Quotas 2008/09 - Quotas 2009/10 - Quotas 2010/11**

(en 1 000 tonnes, valeur blanc)

	ALL	AUT	DK	ESP	FIN	FRA *	GRE	ITA	PB	POR	RU	SUE	UEBL	HON	LIT	POL	R. TCH	SLQ	RO	UE 25 /27
<b>2007/08</b>																				
Quotas de base	3 655,46	405,81	420,75	903,84	146,09	4 120,69	317,50	778,70	876,56	44,45	1 221,47	325,70	862,08	406,68	103,01	1 771,39	469,30	210,16	109,16	17 273,03
Quotas additionnels / transitoires	-	-	31,72	-	-	-	-	110,21	54,88	-	-	17,72	20,22	-	8,00	1,09	5,63	5,87	-	255,34
Abandons de quotas	-	-	-	16,68	56,09	-	158,80	24,86	-	19,50	-	-	-	108,09	-	-	102,47	70,13	-	676,10
<b>Total</b>	<b>3 655,46</b>	<b>405,81</b>	<b>452,47</b>	<b>887,17</b>	<b>90,00</b>	<b>4 120,69</b>	<b>158,70</b>	<b>864,05</b>	<b>931,44</b>	<b>24,95</b>	<b>1 221,47</b>	<b>343,42</b>	<b>882,30</b>	<b>298,59</b>	<b>111,01</b>	<b>1 772,48</b>	<b>372,46</b>	<b>145,90</b>	<b>109,16</b>	<b>16 852,27</b>
Total 2007/08 / Total 2006/07	0%	0%	8%	-2%	-38%	0%	-50%	11%	6%	-44%	0%	5%	2%	-27%	8%	0%	-21%	-31%	-	-2%
<b>2008/09</b>																				
Quotas de base	3 655,46	405,81	452,47	887,17	90,00	4 120,69	158,70	753,84	931,44	24,95	1 221,47	343,42	882,30	298,59	111,01	1 772,48	372,46	145,90	109,16	16 742,06
Abandons de quotas	757,20	54,79	80,08	256,58	9,00	683,66	-	245,47	126,55	15,00	165,00	50,23	206,07	193,17	20,76	366,87	-	33,58	4,48	3 273,22
<b>Total</b>	<b>2 898,26</b>	<b>351,03</b>	<b>372,38</b>	<b>630,59</b>	<b>81,00</b>	<b>3 437,03</b>	<b>158,70</b>	<b>508,38</b>	<b>804,89</b>	<b>9,95</b>	<b>1 056,47</b>	<b>293,19</b>	<b>676,24</b>	<b>105,42</b>	<b>90,25</b>	<b>1 405,61</b>	<b>372,46</b>	<b>112,32</b>	<b>104,69</b>	<b>13 468,84</b>
Total 2008/09 / Total 2007/08	-21%	-14%	-18%	-29%	-10%	-17%	0%	-41%	-14%	-60%	-14%	-15%	-23%	-65%	-19%	-21%	0%	-23%	-4%	-20%
<b>2009/10</b>																				
Quotas de base	2 898,26	351,03	372,38	630,59	81,00	3 437,03	158,70	508,38	804,89	9,95	1 056,47	293,19	676,24	105,42	90,25	1 405,61	372,46	112,32	104,69	13 468,84
Abandons de quotas				132,11																132,11
<b>Total</b>	<b>2 898,26</b>	<b>351,03</b>	<b>372,38</b>	<b>498,48</b>	<b>81,00</b>	<b>3 437,03</b>	<b>158,70</b>	<b>508,38</b>	<b>804,89</b>	<b>9,95</b>	<b>1 056,47</b>	<b>293,19</b>	<b>676,24</b>	<b>105,42</b>	<b>90,25</b>	<b>1 405,61</b>	<b>372,46</b>	<b>112,32</b>	<b>104,69</b>	<b>13 336,73</b>
Total 2009/10 / Total 2008/09	0%	0%	0%	-21%	0%	0%	0%	0%	0%	0%	0%	0%	0%	0%	0%	0%	0%	0%	0%	-1%
<b>2010/11</b>																				
Quotas de base	2 898,26	351,03	372,38	498,48	81,00	3 437,03	158,70	508,38	804,89	9,95	1 056,47	293,19	676,24	105,42	90,25	1 405,61	372,46	112,32	104,69	13 336,74
<b>Total</b>	<b>2 898,26</b>	<b>351,03</b>	<b>372,38</b>	<b>498,48</b>	<b>81,00</b>	<b>3 437,03</b>	<b>158,70</b>	<b>508,38</b>	<b>804,89</b>	<b>9,95</b>	<b>1 056,47</b>	<b>293,19</b>	<b>676,24</b>	<b>105,42</b>	<b>90,25</b>	<b>1 405,61</b>	<b>372,46</b>	<b>112,32</b>	<b>104,69</b>	<b>13 336,74</b>
Total 2010/11 / Total 2009/10	0%	0%	0%	0%	0%	0%	0%	0%	0%	0%	0%	0%	0%	0%	0%	0%	0%	0%	0%	0%

\* Dont DOM - 432 220 tonnes en 2010/11, 480 244 tonnes avant 2010/11

Source : CE et FranceAgriMer

**PRODUCTION DE SUCRE DANS L'UE de 2008/09 à 2010/11**

(en 1 000 tonnes, valeur blanc)

	ALL	AUT	DK	ESP	FIN	FRA	GRE	ITA	PB	POR	RU	SUE	UEBL	HON	LIT	POL	R. TCH	SLQ	RO	UE 25/27
<b>2008/09</b>																				
1. Production "fraîche" (1 000 t de sucre blanc)																				
a) de betteraves	3 646	386	397	608	69	4 097	157	498	863	-	1 192	324	722	105	68	1 285	415	116	112	15 063
b) de cannes	-	-	-	-	-	250	-	-	-	1	-	-	-	-	-	-	-	-	-	251
c) de mélasses	8	23	-	-	-	-	-	-	-	-	-	-	-	-	-	-	-	-	-	32
TOTAL (2008/09 / 2007/08)	3 655 -7%	410 12%	397 4%	608 -15%	69 -31%	4 347 -7%	157 101%	498 -35%	863 -3%	1 -96%	1 192 14%	324 -8%	722 -17%	105 -60%	68 -45%	1 285 -33%	415 17%	116 -14%	112 18%	15 345 -10%
2. Reports de 2007/08	178	14	0	0	12	63	0	25	57	0	158	19	58	1	22	73	11	0	0	693
3. Production (1+ 2)	3 833	424	397	608	81	4 410	157	524	920	1	1 350	344	780	107	90	1 358	426	116	113	16 038
4. Répartition de la production (1 000 t)																				
a) Production sous Quota	2 898	351	372	600	81	3 207	157	508	805	1	1 056	293	676	105	90	1 337	372	112	105	13 129
b) Hors Quota	935	73	25	8	0	1 203	0	15	115	0	293	51	104	1	0	21	53	4	8	2 909
<b>2009/10</b>																				
1. Production "fraîche" (1 000 t de sucre blanc)						0														
a) de betteraves	4 199	356	445	599	87	4 469	172	509	993	-	1 300	403	841	108	106	1 647	479	162	146	17 019
b) de cannes	-	-	-	-	-	449	-	-	-	1	-	-	-	-	-	-	-	-	-	450
c) de mélasses	8	25	-	-	-	-	-	-	-	-	-	-	-	-	-	-	-	-	-	33
TOTAL (2008/09 / 2007/08)	4 207 13%	381 -7%	445 11%	599 -2%	87 20%	4 918 12%	172 8%	509 2%	993 13%	1 14%	1 300 8%	403 19%	841 14%	108 2%	106 35%	1 647 22%	479 13%	162 28%	146 23%	17 503 12%
2. Reports de 2008/09	116	6	1	8	0	43	0	15	1	0	158	8	49	0	0	0	3	3	1	414
3. Production (1+ 2)	4 324	387	446	607	87	4 960	172	524	994	1	1 458	411	890	108	106	1 647	482	165	147	17 916
4. Répartition de la production (1 000 t)																				
a) Production sous Quota	2 898	351	372	498	81	3 387	159	508	805	1	1 056	293	676	105	90	1 406	372	112	105	13 277
b) Hors Quota	1 426	36	74	109	6	1 575	13	16	189	0	402	118	214	2	15	241	110	53	43	4 641
<b>2010/11</b>																				
1. Production "fraîche" (1 000 t de sucre blanc)						0														
a) de betteraves	3 660	417	374	538	80	4 258	140	460	873	-	1 100	315	685	117	100	1 520	486	160	152	15 435
b) de cannes	-	-	-	-	-	270	-	-	-	1	-	-	-	-	-	-	-	-	-	271
c) de mélasses	-	-	-	-	-	-	-	-	-	-	-	-	-	-	-	-	-	-	-	0
TOTAL (2008/09 / 2007/08)	3 660 -15%	417 9%	374 -19%	538 -11%	80 -9%	4 528 -9%	140 -23%	460 -11%	873 -14%	1 -8%	1 100 -18%	315 -28%	685 -23%	117 8%	100 -6%	1 520 -8%	486 1%	160 -2%	152 4%	15 705 -11%
2. Reports de 2009/10	229	0	5	12	6	24	13	16	20	-	146	19	66	-	0	0	4	-	0	562
3. Production (1+ 2)	3 889	417	379	550	86	4 552	153	476	893	1	1 246	334	751	117	100	1 520	490	160	152	16 267
4. Répartition de la production (1 000 t)																				
a) Production sous Quota	2 898	351	372	498	81	3 275	153	476	805	1	1 056	293	676	105	90	1 406	372	112	105	13 128
b) Hors Quota	991	66	7	52	5	1 277	0	0	88	0	190	41	75	12	10	115	118	47	48	3 139

Source : CE et FranceAgriMer -mars 2011

**Prix moyens du sucre blanc communautaire  
jusqu'en novembre 2010**

*Règlement 318/06 et 952/06*

Prix de vente moyen		
	Sucre du quota €/t	Sucre industriel €/t
août-07	618	319
septembre-07	618	305
octobre-07	617	287
novembre-07	616	277
décembre-07	618	278
janvier-08	612	289
février-08	596	271
mars-08	604	271
avril-08	603	261
mai-08	606	264
juin-08	607	263
juillet-08	598	263
août-08	601	263
septembre-08	595	267
octobre-08	578	270
novembre-08	574	276
décembre-08	574	285
janvier-09	564	292
février-09	551	311
mars-09	567	294
avril-09	564	295
mai-09	566	306
juin-09	563	312
juillet-09	562	305
août-09	561	300
septembre-09	555	333
octobre-09	499	283
novembre-09	493	337
décembre-09	495	315
janvier-10	479	320
février-10	474	349
mars-10	477	350
avril-10	477	338
mai-10	479	313
juin-10	476	338
juillet-10	478	310
août-10	479	320
septembre-10	485	319
octobre-10	485	319
novembre-10	486	326

Prix de référence	
	Sucre du quota €/t
1er juillet 2006	631,9
1er octobre 2008	541,5
1er octobre 2009	404,4

Source : Commission européenne

Evolution des prix moyens du sucre blanc communautaire  
d'octobre 2006 à novembre 2010 (en €/t)

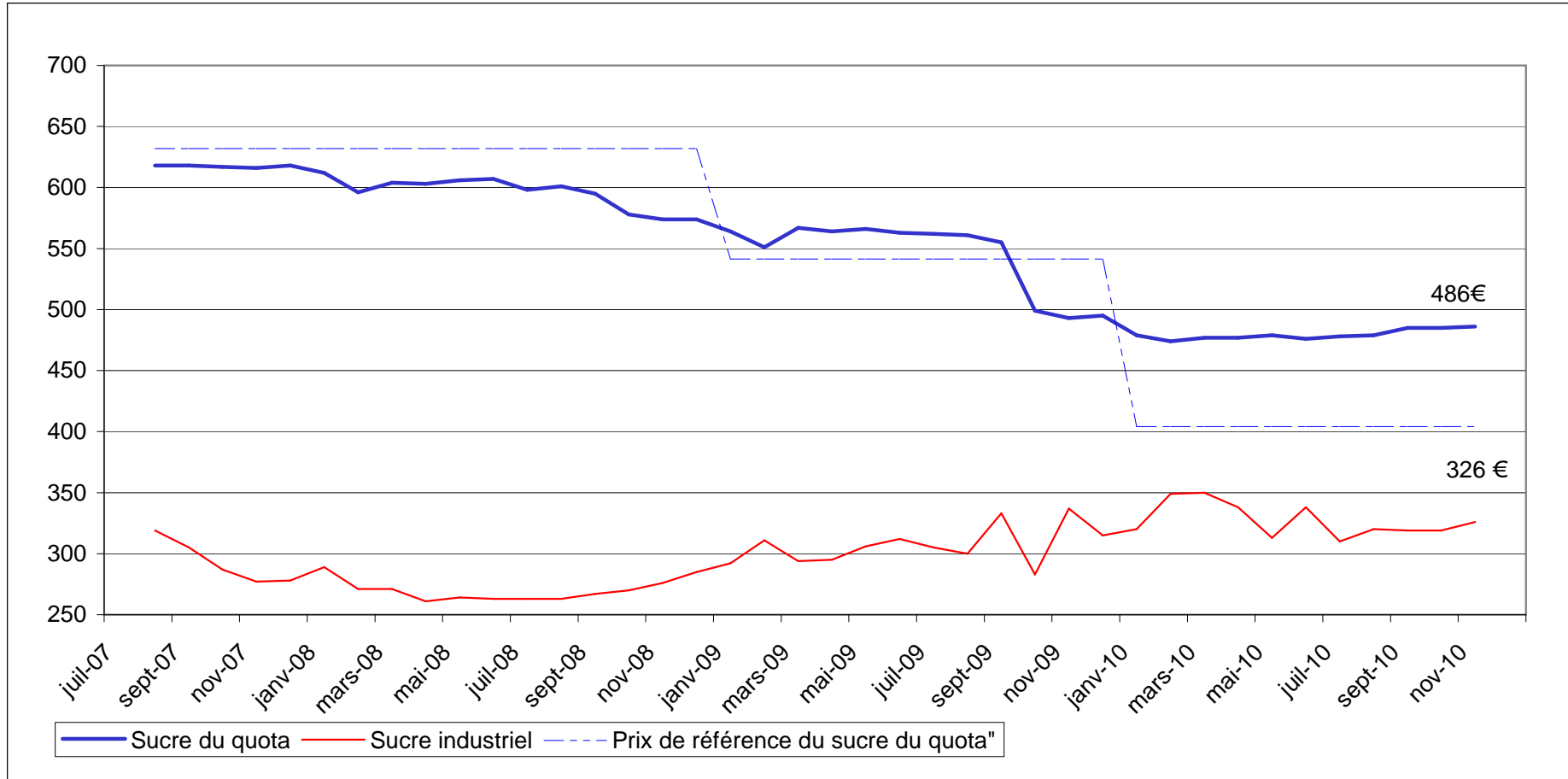

Source : CE

### **III – La situation française**

# BILAN FRANCAIS

## Note méthodologique

Le bilan français du sucre est, à l'instar du bilan communautaire, un **bilan d'approvisionnement ou bilan de consommation**, conformément à l'article 22 du règlement 952/06. Les remarques méthodologiques apportées en pages 20 et 21 de ce bulletin sont également vrais pour le bilan français. Il recense sur une période donnée (campagne de 12 mois), l'ensemble des emplois d'un produit donné (en l'occurrence le sucre) et les ressources mobilisées pour équilibrer ces emplois.

Il répartit le sucre par campagne de consommation ou d'utilisation et non par campagne de production (notamment du fait de la présence de sucre produit lors de la campagne précédente dans les stocks initiaux).

La plupart des postes du bilan français du sucre du quota comme du sucre hors-quota sont connus sur la base des déclarations des opérateurs (fabricants, utilisateurs de sucre, exportateurs et importateurs) et des services douaniers, à l'exception notable du poste 'Consommation intérieure' qui est estimé par différence avec les autres postes du bilan.

En toute rigueur ce que l'on appelle consommation de sucre lors d'une campagne ne correspond pas à l'utilisation finale de ce sucre pour au moins deux raisons :

- les emplois de sucre décrivent les volumes de sucre **achetés** sur le marché intérieur par les industries utilisatrices ou bien exportés sur le reste de l'UE et les pays-tiers. Or il peut y avoir un décalage de plusieurs mois entre l'achat et/ou la livraison de sucre et son utilisation finale, par exemple pour le sucre industriel ; les quantités de sucre vendues et livrées ne correspondent donc pas obligatoirement aux quantités de sucre utilisées ou incorporées lors d'une campagne.
- le sucre alimentaire livré sur le marché intérieur n'est pas totalement consommé, au sens alimentaire du terme. Comme tout produit alimentaire, une partie de ce sucre fait l'objet de pertes ou de non consommation.

### I. Ressources

L'ensemble des **ressources** regroupe les stocks initiaux en début de campagne, la production disponible de sucre de la campagne, les importations de sucre en l'état et dans les produits transformés :

1. **Stock initial** : par définition il est nul pour le sucre hors-quota ; pour le sucre du quota il s'agit du sucre de la campagne précédente non vendu au 30 septembre, propriété des fabricants, des raffineurs ou des sucres détenus à l'intervention publique en France. Le stock initial en début de campagne est égal au stock à la fin de la campagne précédente.
2. **Report de sucre** : ressource du bilan du sucre du quota, il correspond au sucre hors quota de la campagne précédente non vendu et qui devient le premier sucre du quota de la campagne en cours. Ce poste peut inclure le cas échéant les quantités de sucre du quota ayant fait l'objet d'une décision de **retrait** lors de la campagne précédente.
3. **Production fraîche** : il s'agit de la production fraîche, qui diffère de la production réglementaire. Cette dernière s'obtient en ajoutant à la production fraîche le report de sucre hors quota de la campagne précédente et en déduisant la quantité de sucre hors quota qui sera reportée sur la campagne suivante. Elle comprend en outre les sirops de sucre destinés à la production d'éthanol (calculé en équivalent sucre). La production fraîche est répartie entre quota et hors quota. La production disponible sous quota correspond au total de la production fraîche sous quota (c'est-à-dire le quota quand celui-ci est intégralement produit moins le report). La production hors quota s'obtient ensuite par différence entre la production fraîche de la campagne et la production fraîche sous quota. La production fraîche de sucre fait l'objet d'estimations jusqu'en décembre à partir des surfaces betteravières et d'une estimation des rendements moyens. En mars de l'année suivante, une fois la campagne de production achevée, les estimations de production sont remplacées par le chiffre issu de la déclaration provisoire des fabricants. Enfin, en décembre, est disponible le chiffre définitif de production, toujours sur la base des déclarations obligatoires des fabricants.
4. **Importations de sucre en l'état** : estimées en cours de campagne à la fois sur la base des contingents préférentiels, des certificats demandés et sur la base des statistiques douanières mensuelles.



5. **Importations de sucre dans les produits transformés** : estimées en cours de campagne sur la base des quantités importées lors la campagne précédente. Elles regroupent en leur affectant un coefficient de teneur en sucre (fixé par la Commission) les importations de produits contenant du sucre. Elles sont ensuite définitivement fixées sur la base des données enregistrées par les services douaniers.

## **II . Emplois :**

Les ressources précédentes permettent d'équilibrer les emplois (consommation) suivants : les exportations vers pays tiers (sucre en l'état et dans les produits transformés), les stocks de fin de campagne, le report de sucre hors quota, et les livraisons sur le marché intérieur

1. **Livraisons sur le marché intérieur** : elles comprennent le sucre destiné à la consommation humaine, le sucre hors quota destiné aux utilisations non alimentaires et à la production d'alcool

**Sucre alimentaire** : désigne le sucre du quota livré comme sucre alimentaire. En toute rigueur, il correspond aux ventes de sucre destiné à la consommation alimentaire et diffère de celle-ci par le fait qu'une partie du sucre alimentaire vendu n'est pas consommé (pertes). C'est le seul poste qui ne fait l'objet d'aucune déclaration. Estimé en cours de campagne, en général sur la base de la précédente campagne, il est ensuite obtenu par différence entre l'ensemble des ressources de sucre du quota et les utilisations connues de sucre du quota (les exportations et le stock final). Il prend en compte le sucre de bouche et le sucre incorporé dans les produits transformés, les ventes aux ménages et aux collectivités,

- 1.1 **Industries chimiques et pharmaceutiques** : volumes de sucre hors-quota livré comme sucre industriel aux industries chimiques, pharmaceutiques et de la levure. Il s'agit bien des quantités de sucre livrées et non des quantités de sucre utilisées par ces industries. Ce poste est estimé en cours de campagne sur la base des déclarations mensuelles de livraisons de sucre industriel par les fabricants. La période de référence est une campagne de 14 mois, du 1<sup>er</sup> Octobre de l'année n au 30 novembre de l'année n+1.

- 1.2 **Producteurs d'alcool** : volumes de sucre (sirops) livrés en distilleries pour la production d'alcool (dont alcool carburant)

2. **Exportations vers pays tiers et livraisons vers l'UE de sucre en l'état** : estimées en cours de campagne sur la base des certificats demandés (quota et hors quota), voire du niveau des exportations de la campagne précédente, elles sont ensuite estimées sur la base des données enregistrées par les services douaniers (données mises à jour et définitivement fixées au bout de 12 mois). S'agissant des RUP (régions ultra périphériques de l'Europe), les quantités livrées font l'objet d'une déclaration et portent sur une période de référence allant du 1<sup>er</sup> Octobre de l'année n au 31 décembre de l'année n+1.

3. **Exportations de sucre dans les produits transformés** : estimées en cours de campagne sur la base des quantités exportées lors la campagne précédente. Elles regroupent en leur affectant un coefficient de teneur en sucre les exportations de produits contenant du sucre. Elles sont ensuite estimées sur la base des données enregistrées par les services douaniers (données mises à jour et définitivement fixées au bout de 12 mois).

## **III . Stocks fin de campagne :**

- Stock de fin de campagne : défini pour le sucre du quota, il est estimé en cours de campagne, et définitivement fixé lors de la campagne suivante sur la base des déclarations des fabricants
- Report : estimé en cours de campagne, il fait l'objet d'une déclaration de la part des fabricants au plus tard le 15 avril de la campagne. Le report peut donc être connu dans les mois suivants.

**BILANS FRANCAIS DE SUCRE**

(en 1 000 tonnes, valeur blanc)

	2008/09 (Octobre- Septembre) (1)			2009/10 (Octobre- Septembre) (1) Provisoire			2010/11 (Octobre- Septembre) (1) Prévisionnel		
	Quota	Hors quota	Total	Quota	Hors quota	Total	Quota	Hors quota	Total
<b>I - RESSOURCES</b>									
<b>1 - Stocks au 1<sup>er</sup> octobre</b>	<b>309</b>	<b>0</b>	<b>309</b>	<b>253</b>	<b>0</b>	<b>253</b>	<b>196</b>	<b>0</b>	<b>196</b>
- libres	304	0	304	253	0	253	196	0	196
- stocks français en Belgique	6		6	0		0	0		0
- intervention	0		0	0		0	0		0
<b>2 - Report</b>	<b>63</b>		<b>63</b>	<b>43</b>		<b>43</b>	<b>24</b>		<b>24</b>
<b>3- Production</b>	<b>3 144</b>	<b>1 203</b>	<b>4 347</b>	<b>3 344</b>	<b>1 565</b>	<b>4 910</b>	<b>3 256</b>	<b>1 277</b>	<b>4 533</b>
- Métropole	2 894	1 203	4 097	2 914	1 546	4 460	2 981	1 277	4 258
- DOM	250		250	430	19	449	275		275
- Retrait converti en hors Quota									
<b>4 - Importations de sucre en l'état</b>	<b>427</b>	<b>2</b>	<b>429</b>	<b>400</b>	<b>0</b>	<b>400</b>	<b>380</b>	<b>0</b>	<b>380</b>
3.1. Importations ACP et autres	207	2	209	160	0	160	150	0	150
3.2. Importations de l'UE	220		220	240		240	230		230
<b>5 - Importations de sucre sous forme de produits transformés</b>	<b>719</b>		<b>719</b>	<b>710</b>		<b>710</b>	<b>710</b>		<b>710</b>
<b>TOTAL DES RESSOURCES</b>	<b>4 662</b>	<b>1 205</b>	<b>5 867</b>	<b>4 750</b>	<b>1 565</b>	<b>6 316</b>	<b>4 566</b>	<b>1 277</b>	<b>5 843</b>
<b>II - EMPLOIS</b>									
<b>1 - Livraisons sur le marché intérieur</b>	<b>2 110</b>	<b>763</b>	<b>2 873</b>	<b>2 076</b>	<b>877</b>	<b>2 953</b>	<b>2 080</b>	<b>895</b>	<b>2 975</b>
1.1. Sucre alimentaire	2 110		2 110	2 076		2 076	2 080		2 080
1.2. Sucre pour Alcool et Ethanol		567	567		679	679		700	700
1.3. Sucre pour Chimie et Pharmacie		195	195		198	198		195	195
<b>2 - Exportations de sucre en l'état</b>	<b>1 616</b>	<b>398</b>	<b>2 015</b>	<b>1 788</b>	<b>664</b>	<b>2 452</b>	<b>1 710</b>	<b>335</b>	<b>2 045</b>
2.1. Exportations vers l'UE (hors Belgique)	1 517	42	1 560	1 711	45	1 756	1 700	60	1 760
2.2. Exportations vers les pays tiers	99	351	450	77	609	686	10	270	280
- avec restitutions	0		0	0		0	0		0
- sans restitutions				77		77	10		10
- sucre hors quota		351	351		609	609		270	270
2.3. Livraisons RUP		5	5		10	10		5	5
<b>3 - Exportations de sucre sous forme de produits transformés</b>	<b>682</b>		<b>682</b>	<b>690</b>		<b>690</b>	<b>690</b>		<b>690</b>
<b>TOTAL DES UTILISATIONS</b>	<b>4 408</b>	<b>1 161</b>	<b>5 569</b>	<b>4 554</b>	<b>1 541</b>	<b>6 095</b>	<b>4 480</b>	<b>1 230</b>	<b>5 710</b>
<b>III - STOCKS AU 30 SEPTEMBRE</b>									
- libres	254	0	254	196	0	196	86	0	86
- intervention	0	0	0	0	0	0	0	0	0
- report / retrait	0	43	43	0	24	24	0	47	47
- stocks français en Belgique	0	0	0	0	0	0	0	0	0
<b>TOTAL DES STOCKS AU 30 SEPTEMBRE</b>	<b>254</b>	<b>43</b>	<b>297</b>	<b>196</b>	<b>24</b>	<b>221</b>	<b>86</b>	<b>47</b>	<b>133</b>

(1) Les différences qui peuvent être constatées entre les différents totaux sont liés à des écarts d'arrondis.

**DIAGRAMME DE GESTION  
DE LA CAMPAGNE SUCRIERE FRANCAISE 2010/11  
1<sup>er</sup> octobre 2010 - 30 septembre 2011**

(en t de sucre blanc)

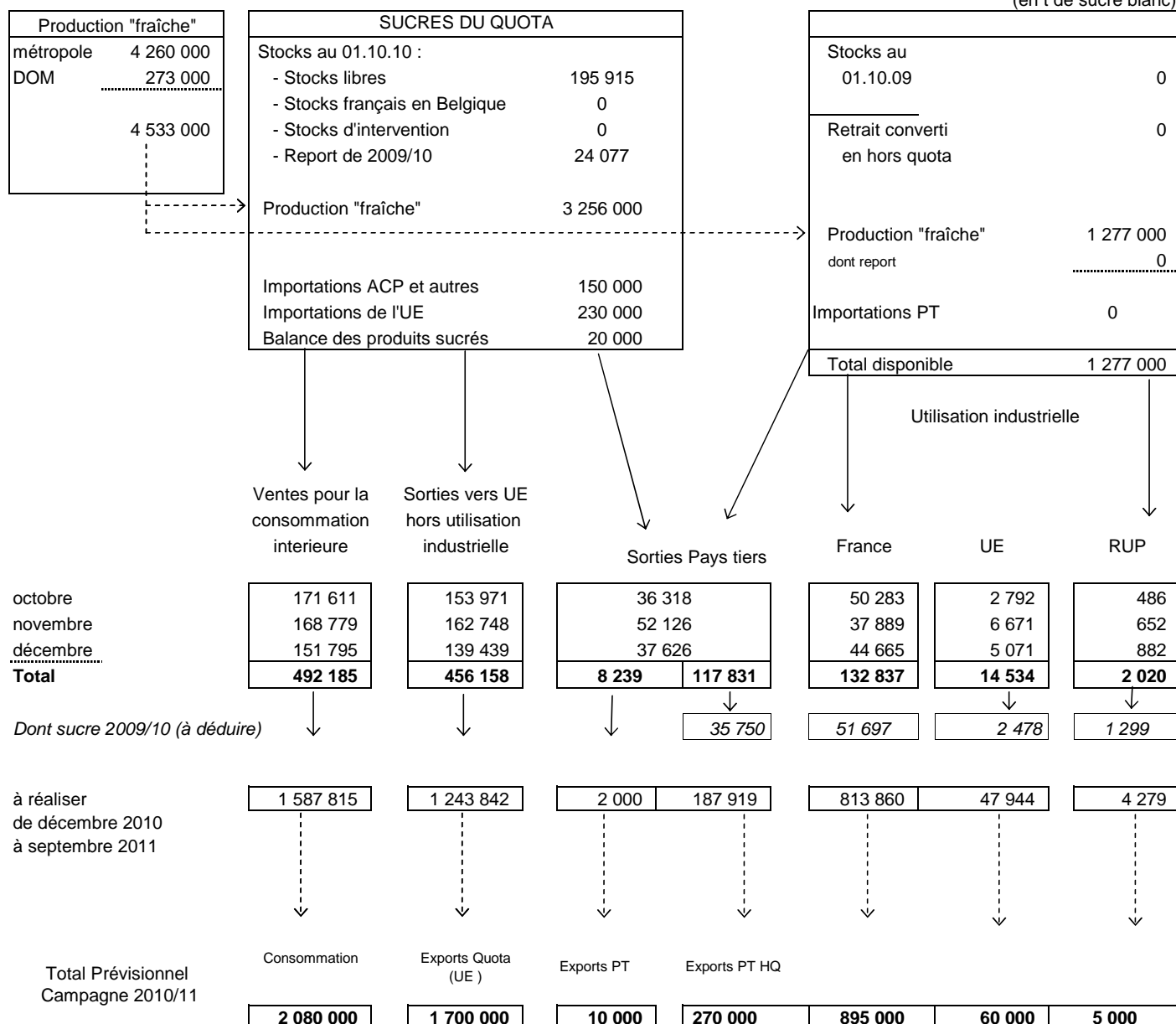

<b>STOCKS DE FIN DE CAMPAGNE au 30 septembre 2011</b>			
<b>Stocks libres (Quota)</b>	85 992	<b>Hors quota</b>	47 000
<b>Stocks français en Belgique</b> .....	0	<b>Report Retiré</b>	0

Source : Douanes, FranceAgriMer

**BILANS FRANCAIS MENSUELS -  
ESTIMATION DES VENTES POUR LA CONSOMMATION INTERIEURE  
Campagne 2010/11**

(en t de sucre blanc)

	<b>TOTAL 01.10.09 30.09.10</b>	OCTOBRE 2010	NOVEMBRE 2010	DECEMBRE 2010	<b>TOTAL 01.10.10 31.12.10</b>
<b>I - APPORTS SUR LE MARCHÉ</b>					
a) Mises sur le marché par les fabricants (y compris sucre industriel et intervention)	<b>4 954 197</b>	391 962	369 315	356 195	<b>1 117 472</b>
b) Importations de l'UE :					
- en l'état	<b>243 285</b>	22 514	19 204	18 001	<b>59 719</b>
- produits transformés	<b>660 246</b>	55 704	58 050	53 602	<b>167 356</b>
c) Importations des pays tiers :					
- en l'état	<b>160 845</b>	1 749	35 673	2 616	<b>40 038</b>
- produits transformés	<b>65 022</b>	4 990	5 921	4 839	<b>15 750</b>
<b>TOTAL</b>	<b>6 083 595</b>	476 919	488 163	435 253	<b>1 400 335</b>
<b>II - EXPORTATIONS</b>					
a) Sur l'UE :					
- en l'état	<b>1 856 162</b>	157 249	170 071	145 392	<b>472 712</b>
- dont sucre industriel	42 944	2 792	6 671	5 071	14 534
- dont RUP	10 400	486	652	882	2 020
- produits transformés	<b>549 734</b>	48 026	46 780	43 090	<b>137 896</b>
b) Sur pays tiers :					
- en l'état (y compris Hors quota)	<b>594 376</b>	36 318	52 126	37 626	<b>126 070</b>
- produits transformés	<b>133 455</b>	13 432	12 518	12 685	<b>38 635</b>
<b>TOTAL</b>	<b>3 133 727</b>	255 025	281 495	238 793	<b>775 313</b>
<b>III - LIVRAISONS MARCHÉ INTERIEUR (I - II)</b>	<b>2 949 868</b>	221 894	206 668	196 460	<b>625 022</b>
- Métropole (1)	2 058 746	168 618	165 773	148 328	482 719
- DOM	35 926	2 993	3 006	3 467	9 466
- Sucre industriel	855 196	50 283	37 889	44 665	132 837

(1) Les chiffres indiqués ne comprennent pas le sucre industriel

Sources : Douanes et FranceAgriMer

**EVOLUTION DES VENTES POUR LA CONSOMMATION INTERIEURE (1)  
JUSQU'AU MOIS DE DECEMBRE 2010**

(en t de sucre blanc)

MOIS	CAMPAGNE 2005/06		CAMPAGNE 2006/07		CAMPAGNE 2007/08		CAMPAGNE 2008/09		CAMPAGNE 2009/10		MOYENNE 5 CAMPAGNES		CAMPAGNE 2010/11	
	Ventes du mois	Ventes cumulées	Ventes du mois	Ventes cumulées	Ventes du mois	Ventes cumulées	Ventes du mois	Ventes cumulées	Ventes du mois	Ventes cumulées	Ventes du mois	Ventes cumulées	Ventes du mois	Ventes cumulées
octobre	207 011	207 011	242 586	242 586	277 897	277 897	182 209	182 209	223 106	223 106	226 562	226 562	(2) 221 894	221 894
novembre	170 828	377 839	215 631	458 217	258 671	536 568	268 455	450 664	186 184	409 290	219 954	446 516	(2) 206 668	428 562
décembre	178 363	556 202	212 653	670 870	210 815	747 383	123 162	573 826	(2) 231 835	641 125	191 366	637 881	(2) 196 460	625 022
janvier	133 990	690 192	247 642	918 512	250 328	997 711	227 995	801 821	(2) 300 102	941 227	232 011	869 893		
février	171 594	861 786	226 698	1 145 210	235 089	1 232 800	255 191	1 057 012	(2) 257 313	1 198 540	229 177	1 099 070		
mars	164 864	1 026 650	210 777	1 355 987	276 233	1 509 033	261 321	1 318 333	(2) 231 437	1 429 977	228 926	1 327 996		
avril	142 619	1 169 269	231 163	1 587 150	273 326	1 782 359	281 501	1 599 834	(2) 297 240	1 727 217	245 170	1 573 166		
mai	230 728	1 399 997	245 963	1 833 113	257 503	2 039 862	273 897	1 873 731	(2) 194 109	1 921 326	240 440	1 813 606		
juin	162 471	1 562 468	286 180	2 119 293	271 703	2 311 565	275 108	2 148 839	(2) 293 789	2 215 115	257 850	2 071 456		
juillet	188 394	1 750 862	186 153	2 305 446	231 072	2 542 637	304 998	2 453 837	(2) 235 014	2 450 129	229 126	2 300 582		
août	164 166	1 915 028	218 919	2 524 365	250 973	2 793 610	245 810	2 699 647	(2) 232 686	2 682 815	222 511	2 523 093		
septembre	214 262	2 129 290	238 000	2 762 365	358 913	3 152 523	229 269	2 928 916	(2) 267 053	2 949 868	261 499	2 784 592		

(1) Les chiffres indiqués incluent les tonnages utilisés en tant que sucre industriel

(2) Chiffres encore provisoires.

Source : FranceAgriMer

**EVOLUTION DES VENTES POUR LA CONSOMMATION INTERNE (1)  
EN CUMUL MOBILE SUR DOUZE MOIS JUSQU'AU MOIS DECEMBRE 2010**

(en t de sucre blanc)

MOIS	ANNEE 2004	ANNEE 2005	ANNEE 2006	ANNEE 2007	ANNEE 2008	ANNEE 2009	ANNEE 2010
janvier	2 276 168	2 220 130	2 175 345	2 357 610	2 841 564	2 956 633	(2) 3 068 322
février	2 259 734	2 231 042	2 184 124	2 500 304	2 849 955	2 976 735	(2) 3 070 444
mars	2 281 301	2 192 648	2 176 021	2 458 627	2 915 411	2 961 823	(2) 3 040 560
avril	2 298 067	2 174 465	2 147 164	2 547 171	2 957 574	2 969 998	(2) 3 056 299
mai	2 325 360	2 171 512	2 185 145	2 769 155	2 969 114	2 986 392	(2) 2 976 511
<b>juin</b>	<b>2 294 752</b>	<b>2 185 970</b>	<b>2 157 914</b>	2 686 115	2 954 637	2 989 797	(2) 2 995 192
juillet	2 297 042	2 171 485	2 168 632	2 683 874	2 999 556	3 063 723	(2) 2 925 208
août	2 281 204	2 226 643	2 121 839	2 738 627	3 031 610	3 058 560	(2) 2 912 084
septembre	2 233 956	2 236 515	2 129 290	<b>2 762 365</b>	<b>3 152 523</b>	<b>2 928 916</b>	(2) <b>2 949 868</b>
octobre	2 240 224	2 211 912	2 164 865	2 797 676	3 056 835	2 969 813	(2) 2 948 656
novembre	2 247 182	2 185 106	2 209 668	2 840 716	3 066 619	2 887 542	(2) 2 969 140
décembre	2 220 795	2 203 188	2 243 958	2 838 878	2 978 966	2 996 215	(2) 2 933 765

(1) Les chiffres indiqués incluent les tonnages utilisés en tant que sucre industriel.

(2) Chiffres encore provisoires.

Source : FranceAgriMer

**ETAT DES STOCKS DE SUCRE DETENUS EN FRANCE PAR LES FABRICANTS - 2010/2011**  
(au dernier jour de chaque mois)

	SEPTEMBRE 2010	OCTOBRE 2010	NOVEMBRE 2010	DECEMBRE 2010
<b>I - SUCRES LIBRES</b> (Quota et importés)				
- Métropole	548 648	1 694 985	2 579 234	2 415 719
- Réunion	68 395	76 287	107 444	100 556
- Antilles	8 653	7 629	6 421	4 872
<b>Total</b>	<b>625 696</b>	<b>1 778 901</b>	<b>2 693 099</b>	<b>2 521 147</b>
<b>Dont production de la campagne suivante</b>	<b>404 539</b>			
<b>II - INTERVENTION</b>				
- Entrées				
- Sorties				
<b>Total</b>				
<b>III AUTRES SUCRES</b>				
-Sucres reportés	24 077	0	0	0
-Sucres hors quota	88 084	280	144 124	941 270
-Sucres retirés	0	0	0	0
-Sucres sous régime de perfectionnement actif	10 230	10 091	10 061	10 066
<b>III - STOCK TOTAL</b>	<b>748 087</b>	<b>1 789 272</b>	<b>2 847 284</b>	<b>3 472 483</b>

Source : FranceAgriMer

## **IV– La situation des DOM**



**BILANS DOM simplifiés (juillet - juin)**

*(en t de sucre blanc)*

	2009/10 (Juillet - Juin) Provisoire			2010/11 (Juillet - Juin) Prévisionnel		
	Antilles	Réunion	Total	Antilles	Réunion	Total
<b>I - RESSOURCES</b>						
<b>1 - Stocks au 1er juillet</b>	13 397	8 000	21 397	17 998	17 786	35 784
<b>2 - Production</b>	111 893	337 585	449 478	68 000	202 478	270 478
<i>dont TAF métropole (à déduire)</i>	50 000	134 019	184 019			
<b>3 - Importations de sucre en l'état</b>	12 899	1 836	14 735	13 000	1 000	14 000
3.1. Importations des pays tiers	42	1 833	1 875	40	990	1 030
3.2. Importations de l'UE	12 857	3	12 860	12 960	10	12 970
<b>TOTAL DES RESSOURCES</b>	<b>88 189</b>	<b>213 402</b>	<b>301 592</b>	<b>98 998</b>	<b>221 264</b>	<b>320 262</b>
<b>II - UTILISATIONS</b>						
<b>1 - Consommation intérieure</b>	10 349	21 889	32 238	10 500	22 000	32 500
<b>2 - Exportations de sucre en l'état</b>	59 842	173 728	233 570	70 000	180 000	250 000
2.1. Exportations vers l'UE	59 836	173 711	233 547	69 995	179 980	249 975
2.2. Exportations vers les pays tiers	6	17	23	5	20	25
<b>TOTAL DES UTILISATIONS</b>	<b>70 191</b>	<b>195 617</b>	<b>265 808</b>	<b>80 500</b>	<b>202 000</b>	<b>282 500</b>
<b>III - STOCKS AU 30 JUIN</b>						
- libres	17 998	17 786	35 784	18 498	19 264	37 762
<b>TOTAL DES STOCKS AU 30 JUIN</b>	<b>17 998</b>	<b>17 786</b>	<b>35 784</b>	<b>18 498</b>	<b>19 264</b>	<b>37 762</b>

\* Bilans simplifiés, hors sucre dans les produits transformés

Sources : FranceAgriMer

**Production des DOM**

	2008/09			2009/10			2010/11		
	Reunion	Antilles	Total DOM	Reunion	Antilles	Total DOM	Reunion	Antilles	Total DOM
juillet	24 049		24 049	26 102		26 102	16 473		16 473
août	41 036		41 036	40 759		40 759	40 576		40 576
septembre	43 347		43 347	24 865		24 865	43 539		43 539
octobre	46 046		46 046	52 031		52 031	47 340		47 340
novembre	29 095		29 095	43 295		43 295	42 991		42 991
décembre	7 168		7 168	150 533		150 533	11 559		11 559
janvier			0		50 000	50 000			0
février			0		3 036	3 036			0
mars		735	735		13 862	13 862			0
avril		11 792	11 792		17 433	17 433			0
mai		15 733	15 733		14 506	14 506			0
juin		16 404	16 404		10 945	10 945			0
juillet		14 508	14 508		2 111	2 111			0
<b>Total</b>	<b>190 741</b>	<b>59 172</b>	<b>249 913</b>	<b>337 585</b>	<b>111 893</b>	<b>449 478</b>	<b>202 478</b>	<b>0</b>	<b>202 478</b>

\*

\* Dont 2 385 tonnes produites en août 2009.

Source : FranceAgriMer

EXPORTATIONS DE SUCRE DES DOM PAR DESTINATION ... (1)

(en t de sucre blanc)

... DEPUIS LES ANTILLES																	
	ALL	BEL	BUL	ESP	FIN	GRE	IRL	ITA	POL	POR	ROU	RU	METROP	DOM	TOTAL UE	PT	TOTAL
<b>Campagne 2006/07</b>																	
Total (Juil 06 à Sept 07)	-	14 291	-	-	-	-	-	844	-	-	-	-	75 110	320	90 565	-	90 565
<b>Campagne 2007/08</b>																	
Total (Oct 07 à Sept 08)	-	851	-	-	-	-	-	1 463	11 080	7 889	-	-	34 367	293	55 943	-	55 943
<b>Campagne 2008/09</b>																	
Total (Oct 08 à Sept 09)	-	257	-	-	-	-	-	1 393	-	-	-	24 790	21 666	355	48 462	-	48 462
<b>Campagne 2009/10</b>																	
(Oct 09 à Sept 10)																	
- octobre 2009	-	-	-	20	-	-	-	254	-	-	-	94	56	-	424	-	424
- novembre "	-	-	-	-	-	-	-	98	-	-	-	-	41	20	159	-	159
- décembre "	-	-	-	20	-	-	-	78	-	-	-	-	1	55	154	-	154
- janvier 2010	-	-	-	20	-	-	-	78	-	-	-	-	43	21	162	-	162
- février "	-	-	-	-	-	-	-	98	-	-	-	47	-	20	165	-	165
- mars "	-	-	-	80	-	-	-	235	-	-	-	-	22	17	354	-	354
- avril "	-	-	-	20	-	-	-	39	-	-	-	-	11 645	40	11 744	3	11 747
- mai "	-	-	-	39	-	-	-	156	-	-	-	-	11 702	20	11 917	2	11 919
- juin "	-	-	-	-	-	-	-	195	-	11 700	-	-	5 612	54	17 561	-	17 561
- juillet "	-	-	-	-	-	-	-	179	-	7 507	-	47	304	17	8 054	-	8 054
- août "	-	39	-	-	-	-	-	59	-	-	-	-	39	21	158	-	158
- septembre "	-	-	-	-	-	-	-	177	-	-	-	47	39	59	322	1	323
<b>Total</b>	-	<b>39</b>	-	<b>199</b>	-	-	-	<b>1 646</b>	-	<b>19 207</b>	-	<b>235</b>	<b>29 504</b>	<b>344</b>	<b>51 174</b>	<b>6</b>	<b>51 180</b>
<b>Campagne 2010/11</b>																	
(Oct 10 à Sept 11)																	
- octobre 2010	-	-	-	20	-	-	-	98	-	-	-	-	39	19	176	4	180
- novembre "	-	78	-	-	-	-	-	59	-	-	-	117	-	21	275	-	275
- décembre "	-	59	-	-	-	-	-	59	-	-	-	114	445	21	698	-	698
<b>Total</b>	-	<b>137</b>	-	<b>20</b>	-	-	-	<b>216</b>	-	-	-	<b>231</b>	<b>484</b>	<b>61</b>	<b>1 149</b>	<b>4</b>	<b>1 153</b>

... DEPUIS LA REUNION																	
	ALL	BEL	BUL	ESP	FIN	GRE	IRL	ITA	POL	POR	ROU	RU	METROP	DOM	TOTAL UE	PT	TOTAL
<b>Campagne 2006/07</b>																	
Total (Juil 06 à Sept 07)	18 367	877	0	3 411	0	723	860	12 207	46	0	0	8 110	155 580	0	200 180	8	200 188
<b>Campagne 2007/08</b>																	
Total (Oct 07 à Sept 08)	33 453	-	-	3 905	7 800	676	496	8 003	13 695	-	-	4 914	118 041	-	190 984	6	190 990
<b>Campagne 2008/09</b>																	
Total (Oct 08 à Sept 09)	3 707	472	23	3 528	-	582	1 036	8 259	44	94	11 554	4 910	118 301	-	152 510	6	152 516
<b>Campagne 2009/10</b>																	
(Oct 09 à Sept 10)																	
- octobre 2009	195	-	-	11 886	-	23	78	788	-	-	-	800	10 474	-	24 243	2	24 245
- novembre "	566	-	-	247	-	62	156	722	22	-	-	11 443	2 121	-	15 338	2	15 340
- décembre "	899	-	23	292	-	68	0	852	-	-	-	866	2 675	-	5 674	-	5 674
- janvier 2010	137	-	-	90	-	23	98	653	-	-	-	222	12 392	-	13 614	2	13 616
- février "	547	-	-	-	-	45	98	702	22	12 675	-	376	3 893	-	18 358	2	18 360
- mars "	547	-	23	13 101	-	23	255	1 283	-	-	-	357	5 419	-	21 008	2	21 010
- avril "	402	-	-	7 800	-	107	78	558	-	-	-	445	3 489	-	12 877	-	12 877
- mai "	402	215	-	10 837	-	45	59	803	-	-	11 798	333	3 148	-	27 639	1	27 640
- juin "	379	-	23	135	-	68	98	250	-	-	-	257	1 439	-	2 647	2	2 649
- juillet "	659	-	-	10 883	-	23	117	495	-	-	-	17	2 473	-	14 668	-	14 668
- août "	528	193	-	67	-	174	117	856	-	-	14 625	1 030	4 575	-	22 165	3	22 168
- septembre "	548	-	23	748	-	45	129	704	-	-	-	730	8 633	-	11 559	-	11 559
<b>Total</b>	<b>5 809</b>	<b>408</b>	<b>92</b>	<b>56 086</b>	-	<b>706</b>	<b>1 283</b>	<b>8 666</b>	<b>44</b>	<b>12 675</b>	<b>26 423</b>	<b>16 876</b>	<b>60 731</b>	-	<b>189 790</b>	<b>16</b>	<b>189 806</b>
<b>Campagne 2010/11</b>																	
(Oct 10 à Sept 101)																	
- octobre 2010	620	107	-	845	-	45	129	1 186	22	-	-	22 718	14 688	-	40 360	-	40 360
- novembre "	101	-	-	-	-	81	107	316	-	-	-	450	1 752	634	3 441	2	3 443
- décembre "	767	-	23	980	-	23	107	960	-	67	-	11 525	2 124	-	16 576	-	16 576
<b>Total</b>	<b>1 488</b>	<b>107</b>	<b>23</b>	<b>1 825</b>	-	<b>149</b>	<b>343</b>	<b>2 462</b>	<b>22</b>	<b>67</b>	-	<b>34 693</b>	<b>18 564</b>	<b>634</b>	<b>60 377</b>	<b>2</b>	<b>60 379</b>

(1) Seuls sont indiqués les Etats vers lesquels du sucre a été exporté depuis 2006/07.

Sources : Douanes

IMPORTATIONS DE SUCRE DES DOM PAR ORIGINE ... (1)

(en t de sucre blanc)

... AUX ANTILLES													
	ALL	BEL	DK	ESP	ITA	PB	RU	METROP	DOM	Autres UE	TOTAL UE	PT	TOTAL
<b>Campagne 2006/07</b> <i>Total (Juil 06 à Sept 07)</i>	0	0	25	21	1	0	0	15 278	760		16 085	41	16 126
<b>Campagne 2007/08</b> <i>Total (Oct 07 à Sept 08)</i>	-	-	-	-	-	15	-	12 787	390		13 192	63	13 255
<b>Campagne 2008/09</b> <i>Total (Oct 08 à Sept 09)</i>	-	135	-	17	-	-	-	12 762	39	2	12 955	24	12 980
<b>Campagne 2009/10</b> <i>(Oct 09 à Sept 10)</i>													
- octobre 2009	-	-	-	-	-	-	-	1 253	-	48	1 301	-	1 301
- novembre "	-	44	-	-	-	-	-	594	-	4	642	1	643
- décembre "	2	-	-	-	-	-	-	824	-	25	851	-	851
- janvier 2010	-	-	-	-	-	-	-	1 005	-	25	1 030	3	1 033
- février "	-	-	-	-	-	-	-	1 060	21	-	1 081	5	1 086
- mars "	4	-	-	1	-	-	-	1 022	39	4	1 070	5	1 075
- avril "	-	-	-	-	-	-	-	1 182	-	-	1 182	1	1 184
- mai "	5	-	-	-	-	-	-	1 088	-	-	1 093	3	1 096
- juin "	-	-	-	4	-	-	-	1 217	-	5	1 225	6	1 231
- juillet "	-	-	-	5	-	-	-	1 169	-	4	1 178	5	1 183
- août "	5	-	-	4	-	-	-	1 333	-	1	1 343	9	1 352
- septembre "	-	-	-	-	-	25	-	1 042	-	-	1 067	4	1 071
<b>Total</b>	<b>16</b>	<b>44</b>	<b>-</b>	<b>13</b>	<b>-</b>	<b>25</b>	<b>-</b>	<b>12 788</b>	<b>60</b>	<b>116</b>	<b>13 063</b>	<b>42</b>	<b>13 105</b>
<b>Campagne 2010/11</b> <i>(Oct 10 à Sept 11)</i>													
- octobre 2010	-	-	-	-	-	-	-	880	-	-	880	9	889
- novembre "	-	-	-	3	-	-	-	1 057	-	1	1 061	9	1 070
- décembre "	-	-	-	3	-	-	-	1 036	-	5	1 044	11	1 055
<b>Total</b>	<b>-</b>	<b>-</b>	<b>-</b>	<b>6</b>	<b>-</b>	<b>-</b>	<b>-</b>	<b>2 973</b>	<b>-</b>	<b>6</b>	<b>2 985</b>	<b>29</b>	<b>3 014</b>

v

... A LA REUNION													
	ALL	BEL	DK	ESP	ITA	PB	RU	METROP	DOM	Autres UE	TOTAL UE	PT	TOTAL
<b>Campagne 2006/07</b> <i>Total (Juil 06 à Sept 07)</i>	0	-	-	-	-	-	-	654	-	-	654	7	661
<b>Campagne 2007/08</b> <i>Total (Oct 07 à Sept 08)</i>	-	64	-	7	1	1	-	786	-	-	859	2	861
<b>Campagne 2008/09</b> <i>Total (Oct 08 à Sept 09)</i>	-	-	-	9	1	-	100	694	-	-	804	-	804
<b>Campagne 2009/10</b> <i>(Oct 09 à Sept 10)</i>													
- octobre 2009	-	-	-	-	-	-	-	56	-	-	56	1	57
- novembre "	-	-	-	-	-	-	-	113	-	-	113	-	113
- décembre "	-	-	-	-	-	-	-	83	-	-	83	-	83
- janvier 2010	-	-	-	-	-	-	-	26	-	-	26	2	28
- février "	-	-	-	-	-	-	-	64	-	-	64	-	64
- mars "	-	-	-	-	-	-	-	8	-	-	8	-	8
- avril "	-	-	-	10	-	-	-	82	-	-	92	-	92
- mai "	-	-	-	-	-	-	-	757	-	-	757	-	757
- juin "	-	-	-	-	-	-	-	308	-	-	308	-	308
- juillet "	-	-	-	-	-	-	-	12	-	-	12	-	12
- août "	-	-	-	-	-	-	-	22	-	-	22	-	22
- septembre "	-	-	-	-	-	-	-	35	-	-	35	-	35
<b>Total</b>	<b>-</b>	<b>-</b>	<b>-</b>	<b>10</b>	<b>-</b>	<b>-</b>	<b>-</b>	<b>1 566</b>	<b>-</b>	<b>-</b>	<b>1 576</b>	<b>3</b>	<b>1 579</b>
<b>Campagne 2010/11</b> <i>(Oct 10 à Sept 11)</i>													
- octobre 2010	-	-	-	-	-	-	-	32	-	-	32	-	32
- novembre "	-	-	-	-	-	-	-	7	-	-	7	-	7
- décembre "	-	-	-	-	-	-	-	69	-	-	69	-	69
<b>Total</b>	<b>-</b>	<b>-</b>	<b>-</b>	<b>-</b>	<b>-</b>	<b>-</b>	<b>-</b>	<b>108</b>	<b>-</b>	<b>-</b>	<b>108</b>	<b>-</b>	<b>108</b>

(1) Seuls sont indiqués les Etats depuis lesquels du sucre a été importé depuis 2006/07.

Sources : Douanes

**Exportations mensuelles (métropole comprise) de sucre des DOM par nature**

	17011110		17011190		17011290		17019100		17019910		17019990		Total	
	Reunion	Antilles	Reunion	Antilles	Reunion	Antilles	Reunion	Antilles	Reunion	Antilles	Reunion	Antilles	Reunion	Antilles
<b>Campagne 06/07</b>														
Total	<b>101 920</b>	<b>83 531</b>	<b>97 872</b>	<b>6 787</b>	<b>0</b>	<b>122</b>	<b>0</b>	<b>122</b>	<b>0</b>	<b>125</b>	<b>1</b>	<b>0</b>	<b>199 792</b>	<b>90 566</b>
<b>Campagne 07/08</b>														
Total	<b>80 956</b>	<b>43 198</b>	<b>114 929</b>	<b>13 511</b>	<b>0</b>	<b>0</b>	<b>0</b>	<b>286</b>	<b>2</b>	<b>383</b>	<b>0</b>	<b>0</b>	<b>195 887</b>	<b>57 379</b>
<b>Campagne 08/09</b>														
Total	<b>79 630</b>	<b>45 181</b>	<b>72 874</b>	<b>3 486</b>	<b>0</b>	<b>12</b>	<b>0</b>	<b>23</b>	<b>0</b>	<b>2</b>	<b>2</b>	<b>38</b>	<b>152 506</b>	<b>48 742</b>
<b>Campagne 09/10</b>														
oct-09	11 505	56	12 740	369	0	0	0	0	0	0	0	0	24 245	426
nov-09	11 164	0	4 176	161	0	0	0	0	0	0	0	0	15 340	161
déc-09	80	0	5 594	158	0	0	0	0	0	0	0	0	5 674	158
janv-10	11 213	0	2 403	162	0	0	0	2	0	0	0	0	13 616	164
févr-10	12 675	0	5 685	165	0	0	0	0	0	0	0	0	18 360	165
mars-10	12 675	0	8 335	353	0	0	0	1	0	2	0	0	21 010	356
avr-10	7 800	11 566	5 077	181	0	0	0	5	0	0	0	0	12 877	11 753
mai-10	22 523	11 692	5 117	227	0	0	0	0	0	3	1	0	27 640	11 922
juin-10	0	11 700	2 649	5 861	0	0	0	0	0	0	0	0	2 649	17 561
juil-10	10 749	7 507	3 919	547	0	0	0	0	0	0	0	0	14 668	8 054
août-10	14 625	0	7 542	159	0	0	0	1	0	0	1	0	22 168	159
sept-10	0	0	11 449	323	0	0	0	0	110	0	0	0	11 559	323
Total	<b>115 007</b>	<b>42 523</b>	<b>74 686</b>	<b>8 665</b>	<b>0</b>	<b>0</b>	<b>0</b>	<b>10</b>	<b>110</b>	<b>5</b>	<b>2</b>	<b>0</b>	<b>189 806</b>	<b>51 203</b>
<b>Campagne 10/11</b>														
oct-10	22 181	0	17 276	180	0	0	0	0	902	0	0	0	40 360	180
nov-10	0	0	3 609	296	0	0	0	0	286	0	0	0	3 895	296
déc-10	10 238	0	7 207	697	0	0	0	0	132	0	0	0	17 576	697
Total	<b>32 419</b>	<b>0</b>	<b>28 092</b>	<b>1 173</b>	<b>0</b>	<b>0</b>	<b>0</b>	<b>0</b>	<b>1 320</b>	<b>0</b>	<b>0</b>	<b>0</b>	<b>61 831</b>	<b>1 173</b>

17011110 : Sucres de canne, bruts, sans addition d'aromatisants ou de colorants, destinés à être raffinés

17011190 : Sucres de canne, bruts, sans addition d'aromatisants ou de colorants (à l'excl. des sucres destinés à être raffinés)

17019100 : Sucres de canne ou de betterave, à l'état solide, additionnés d'aromatisants ou de colorants

17019910 : Sucres blancs, sans addition d'aromatisants ou de colorants, contenant, à l'état sec, en poids déterminé selon la méthode polarimétrique, 99,5% ou plus de saccharose

17019990 : Sucres de canne ou de betterave et saccharose chimiquement pur, à l'état solide (à l'excl. des sucres bruts, des sucres de canne ou de betterave additionnés d'aromatisants ou de colorants ainsi que des sucres blancs)

Source : Douanes

**Importations mensuelles de sucre (métropole comprise) des DOM par nature (NC)**

	17011110			17011190			17011290			17019100			17019910			17019990			Total			
	Reunion	Antilles	Guyane	Reunion	Antilles	Guyane	Reunion	Antilles	Guyane	Reunion	Antilles	Guyane	Reunion	Antilles	Guyane	Reunion	Antilles	Guyane	Reunion	Antilles	Guyane	
<b>Campagne 06/07</b>																						
Total	0,0	0,0	0,0	35,7	1873,3	448,9	20,7	119,7	5,4	21,6	4,1	0,0	392,9	12725,7	1313,0	192,7	1402,4	85,8	663,5	16125,2	1853,1	
<b>Campagne 07/08</b>																						
Total	0,0	0,0	0,0	27,0	522,4	311,3	0,4	25,6	0,0	32,4	0,4	0,0	567,0	11336,4	1066,3	233,6	283,6	21,3	860,3	12168,3	1398,9	
<b>Campagne 08/09</b>																						
Total	0,0	409,5	0,0	54,6	489,1	550,3	12,4	76,8	15,6	46,9	1,2	1,7	576,7	10705,2	825,7	112,8	238,5	22,1	803,4	11920,4	1415,4	
<b>Campagne 09/10</b>																						
oct-09	0,0	0,0	0,0	0,3	5,7	21,1	0,0	23,0	0,0	5,3	0,0	0,0	26,9	1137,7	111,8	24,5	0,0	1,8	57,0	1166,5	134,7	
nov-09	0,0	0,0	0,0	13,9	0,0	21,1	0,0	0,0	0,0	3,0	0,0	0,0	66,6	551,6	46,2	29,4	23,0	0,5	112,9	574,6	67,7	
déc-09	0,0	0,0	0,0	0,0	8,7	56,5	0,0	10,3	0,0	1,5	0,0	0,0	26,9	755,8	72,1	54,1	4,0	0,0	82,5	778,7	128,7	
janv-10	0,0	0,0	0,0	0,1	102,4	39,5	1,8	22,8	0,5	1,8	2,5	0,0	21,2	781,0	72,3	3,3	47,7	2,9	28,2	956,5	115,2	
févr-10	0,0	0,0	0,0	0,3	123,4	42,7	0,9	21,0	0,5	1,7	0,6	0,1	60,7	865,2	41,9	0,3	3,3	8,8	63,9	1013,5	93,9	
mars-10	0,0	0,0	0,0	0,9	39,1	59,3	0,0	0,3	0,5	0,4	0,0	0,0	0,3	929,7	59,7	6,0	19,5	3,5	7,5	988,6	122,9	
avr-10	0,0	0,0	0,0	15,2	2,0	37,8	0,0	1,8	0,5	4,8	0,8	0,0	46,2	1074,3	69,1	26,0	30,3	5,4	92,3	1109,1	112,8	
mai-10	0,1	0,0	0,0	0,0	13,7	20,1	0,0	23,0	0,0	8,6	0,7	0,0	748,2	856,7	110,1	0,1	89,8	1,6	757,0	983,9	131,8	
juin-10	0,0	0,0	0,0	0,9	1,9	33,1	0,0	0,0	0,0	9,2	2,0	0,1	265,7	827,2	60,4	32,6	312,0	6,5	308,3	1143,2	100,1	
juil-10	0,0	0,0	0,0	0,4	2,4	58,3	0,0	0,1	0,0	0,1	1,8	0,0	5,6	1055,6	107,4	5,5	12,9	3,2	11,6	1072,8	168,9	
août-10	0,0	0,0	0,0	0,0	50,2	42,2	0,0	3,5	0,0	2,6	2,1	0,0	0,1	1115,9	73,9	19,5	77,6	6,8	22,1	1249,3	122,9	
sept-10	0,0	0,0	0,0	0,0	197,1	38,7	0,0	7,7	0,0	0,6	0,6	0,3	22,0	707,0	101,0	12,8	52,6	4,0	35,5	965,0	144,0	
Total	0,1	0,0	0,0	32,0	349,6	431,6	2,7	113,6	1,9	38,9	11,0	0,5	1268,3	9950,7	825,0	201,3	672,6	44,9	1578,9	12001,6	1443,7	
<b>Campagne 10/11</b>																						
oct-10	0,0	0,0	0,0	0,0	108,8	60,0	0,0	0,5	0,0	6,4	1,8	0,1	5,5	635,5	41,5	20	76	4	31,9	822,4	105,8	
nov-10	0,0	0,0	0,0	0,0	0,2	0,0	0,0	2,8	0,0	2,2	4,9	0,0	0,1	864,1	160,0	4	55	5	6,6	926,7	164,8	
déc-10	0,0	0,0	0,0	17,0	26,5	24,4	0,0	0,3	0,0	8,2	1,4	0,1	23,6	898,5	101,5	20	11	12	68,6	937,8	137,8	
Total	0,0	0,0	0,0	17,0	135,5	84,4	0,0	3,6	0,0	16,9	8,1	0,2	29,2	2398,1	303,0	44,0	141,6	20,8	107,1	2686,9	408,5	

17011110 : Sucres de canne, bruts, sans addition d'aromatisants ou de colorants, destinés à être raffinés

17011190 : Sucres de canne, bruts, sans addition d'aromatisants ou de colorants (à l'excl. des sucres destinés à être raffinés)

17011290 : Sucres de betterave, bruts, sans addition d'aromatisants ou de colorants (à l'excl. des sucres destinés à être raffinés)

17019100 : Sucres de canne ou de betterave, à l'état solide, additionnés d'aromatisants ou de colorants

17019910 : Sucres blancs, sans addition d'aromatisants ou de colorants, contenant, à l'état sec, en poids déterminé selon la méthode polarimétrique, 99,5% ou plus de saccharose

17019990 : Sucres de canne ou de betterave et saccharose chimiquement pur, à l'état solide (à l'excl. des sucres bruts, des sucres de canne ou de betterave additionnés d'aromatisants ou de colorants ainsi que des sucres blancs)

Source : Douanes

## **V– Les échanges de sucre en l'état**

**IMPORTATIONS FRANCAISES DE SUCRE EN PROVENANCE DES PAYS DE L'UE (1)**

(en t de sucre blanc)

	ALL	AUT	DK	ESP	FIN	GRE	HON	IRL	ITA	LET	LIT	PB	POL	POR	R. TCH	RU	SLQ	SUE	UEBL	TOTAL (2)
<b>Campagne 2006/07</b> (Juillet 06 à Sept 07)	81 624	1 646	1 220	109 412	10	61	1 008	163	10 073	-	-	33 212	23	3 898	7 511	37 881	373	112	46 355	334 582
<b>Campagne 2007/08</b> (Octobre 07 à Sept 08)	60 179	941	56	68 392	-	24	158	103	8 560	-	6	21 811	264	10 046	2 899	60 949	100	170	32 805	267 463
<b>Campagne 2008/09</b> (Octobre 08 à Sept 09)	60 191	1	16	46 515	-	85	-	-	9 449	-	-	23 001	534	5 099	3 682	37 190	455	191	33 787	220 196
<b>Campagne 2009/10</b> (Octobre 09 à Sept 10)																				
- octobre 2009	4 241	-	3	4 127	-	-	-	-	6 691	-	-	1 647	-	454	15	1 961	-	17	3 388	22 544
- novembre "	3 373	-	-	4 950	-	-	-	-	366	-	-	1 407	-	378	908	1 830	100	16	3 012	16 340
- décembre "	4 503	-	1	4 759	-	-	-	-	219	-	-	1 819	-	435	736	1 140	165	17	2 845	16 639
- janvier 2010	3 965	-	-	4 721	-	-	-	-	311	-	-	2 055	-	345	378	1 227	-	15	2 567	15 584
- février "	2 730	-	1	4 278	-	-	-	-	779	-	-	1 920	-	284	51	1 041	100	14	2 765	13 963
- mars "	5 847	-	1	4 702	-	-	-	-	203	-	-	1 673	8	458	155	1 282	110	17	2 859	17 315
- avril "	6 196	-	1	4 518	-	-	-	-	304	-	-	1 521	1	318	206	2 107	-	15	2 894	18 081
- mai "	4 978	-	4	9 451	-	-	-	-	321	-	-	2 341	-	236	115	1 203	100	13	2 540	21 302
- juin "	12 125	-	4	10 272	-	-	-	-	456	-	-	1 922	-	449	173	1 494	-	14	2 798	29 707
- juillet "	7 977	-	1	12 106	-	-	5	-	417	-	-	1 771	6	590	646	1 503	92	15	2 909	28 038
- août "	8 251	-	3	5 951	-	-	-	-	176	-	-	1 572	-	529	221	1 416	92	18	2 513	20 742
- septembre "	6 374	-	4	8 165	-	-	-	-	471	-	-	2 092	251	391	77	2 261	156	15	2 773	23 030
<b>Total</b>	<b>70 560</b>	<b>-</b>	<b>23</b>	<b>78 000</b>	<b>-</b>	<b>-</b>	<b>5</b>	<b>-</b>	<b>10 714</b>	<b>-</b>	<b>-</b>	<b>21 740</b>	<b>266</b>	<b>4 867</b>	<b>3 681</b>	<b>18 465</b>	<b>915</b>	<b>186</b>	<b>33 863</b>	<b>243 285</b>
<b>Campagne 2010/11</b> (Octobre 10 à Sept 11)																				
- octobre 2010	8 840	-	-	6 465	-	-	-	81	251	-	-	1 447	-	216	232	762	138	20	4 062	22 514
- novembre "	5 970	-	26	6 654	-	-	2	-	240	-	-	1 457	4	421	451	974	102	19	2 865	19 204
- décembre "	6 712	-	1	4 905	-	-	-	-	212	-	-	1 337	4	238	294	1 292	100	24	2 882	18 001
<b>Total</b>	<b>21 522</b>	<b>-</b>	<b>27</b>	<b>18 024</b>	<b>-</b>	<b>-</b>	<b>2</b>	<b>81</b>	<b>703</b>	<b>-</b>	<b>-</b>	<b>4 241</b>	<b>8</b>	<b>875</b>	<b>977</b>	<b>3 028</b>	<b>340</b>	<b>63</b>	<b>9 809</b>	<b>59 719</b>

(1) Seuls sont indiqués les Etats membres en provenance desquels du sucre a été importé depuis 2004/05.

(2) Total des pays adhérents à l'UE au cours de la période considérée.

Source : Douanes



**EXPORTATIONS FRANCAISES DE SUCRE VERS LES PAYS DE L'UE (1)**

(en t de sucre blanc)

	ALL	AUT	BUL	CHY	DK	ESP	EST	FIN	GR	HON	IRL	ITA	LIT	MAL	PB	POL	POR	ROU	R. TCH	RU	SLQ	SLN	SUE	UEBL	TOTAL
<b>Campagne 2005/06</b> ( Juil 05 à Juin 06) <i>dont DOM</i>	254 227 975	587		2 086	3 690	281 437 608	0	71	7 499 136	-	23 570 215	179 433 8 700	-	631	37 008	39	921		54	120 322 4 543	0	46	785	572 054 516	1 484 460 15 693
<b>Campagne 2006/07</b> ( Juil 06 à Sept 07) <i>dont DOM</i>	353 480 17 908	38 657	0	2 670	6 293	508 938 3 326	5	143	17 785 315	5 210	59 003 839	342 191 12 727	2	566	61 165	6 095	4 349	0	334	177 668 7 888	96	355	1 726	253 560 986	1 840 291 44 011
<b>Campagne 2007/08</b> ( Oct 07 à Sept 08) <i>dont DOM</i>	287 171 33 453	61 516	0	2 261	10 610	434 528 3905	3	7 846 7800	28 800 676	226	50 639 496	353 695 9 466	1	69	61 036	33 563	14 033	41	223	165 574 4 914	0	222	748	225 499 852	1 738 304 94 203
<b>Campagne 2008/09</b> ( Oct 08 à Sept 09) <i>dont DOM</i>	259 489 3 702	4 461	37 23	3 009	3 503	412 831 3 526	1	24	47 986 580	6 448	32 809 1035	416 395 9 651	3	20	41 394	28 040	7 318	11 838	233	178 275 29 698	0	190	887	177 383 728	1 632 574 60 636
<b>Campagne 2009/10</b> ( Oct 09 à Sept 10)																									
- octobre 2009	32 232	1 458	-	162	877	49 998	-	4	3 852	6	1 632	33 809	-	20	2 341	2 584	194	43	10	18 603	-	23	213	30 650	178 711
- novembre "	27 471	501	-	64	1 011	40 406	-	-	2 311	23	1 878	32 617	-	-	5 196	5 392	26	42	10	29 799	-	23	127	40 521	187 418
- décembre "	22 231	35	23	285	654	27 413	-	4	2 209	-	1 279	28 457	1	41	2 235	432	46	24	26	17 617	-	1	75	32 970	136 058
- janvier 2010	25 204	29	65	-	799	27 229	-	1	562	17	1 790	20 970	-	-	2 211	243	28	619	46	15 357	-	47	10	9 037	104 264
- février "	25 700	-	3	169	569	29 988	-	4	1 605	-	1 740	28 274	-	41	2 750	433	12 719	1 120	28	22 134	-	1	156	20 732	148 166
- mars "	33 441	2	48	206	1 055	49 147	-	-	2 669	36	2 207	37 078	-	-	2 772	416	9	1 190	62	33 526	-	23	127	34 445	198 459
- avril "	23 091	-	-	104	975	35 929	23	4	3 490	-	2 832	25 812	-	-	3 643	169	27	-	18	31 013	-	1	130	29 584	156 845
- mai "	22 319	-	-	142	1 040	42 046	-	-	1 603	23	3 572	37 404	-	-	3 729	74	29	11 797	73	24 869	47	24	163	22 547	171 501
- juin "	22 300	8	33	164	938	31 524	-	5	2 125	-	4 459	39 476	-	41	5 518	2	11 713	-	18	26 371	-	1	220	20 015	164 931
- juillet "	24 683	8	2	62	551	36 209	-	-	2 086	-	3 037	35 856	-	-	3 240	48	7 563	-	23	23 062	-	24	27	18 146	154 627
- août "	26 517	1	2	142	835	23 295	-	3	2 424	25	3 217	27 321	-	-	2 477	31	121	14 625	18	23 971	-	1	164	13 485	138 675
- septembre "	28 956	45	26	140	634	20 568	-	4	401	-	3 574	27 163	1	-	3 738	95	97	-	25	16 918	-	24	235	13 863	116 507
Total	314 145	2 087	202	1 640	9 938	413 752	23	29	25 337	130	31 217	374 237	2	143	39 850	9 919	32 572	29 460	357	283 240	47	193	1 647	285 995	1 856 162
<i>dont DOM</i>	5 808		90			56 284			703		1 281	10 313				45	31 882	26 423		17 110				447	150 386
<b>Campagne 2010/11</b> ( Oct 10 à Sept 11)																									
- octobre 2010	18 298	-	1	154	536	25 363	-	-	4 049	21	4 113	28 420	1	-	2 084	30	3 280	2	25	41 684	-	1	172	29 015	157 249
- novembre "	30 404	10	4	240	470	31 798	-	10	10 871	13	3 346	38 637	1	40	2 536	4	5 495	2	44	20 022	-	23	88	26 013	170 071
- décembre "	16 324	26	25	443	450	30 328	-	-	4 731	-	1 954	41 161	-	-	2 528	23	2 581	2	23	30 647	-	23	54	14 069	145 392
Total	65 026	36	30	837	1 456	87 489	0	10	19 651	34	9 413	108 218	2	40	7 148	57	11 356	6	92	92 353	0	47	314	69 097	472 712
<i>dont DOM</i>	1 488	0	22	0	0	1 846	0	0	149	0	344	2 677	0	0	0	22	67	0	0	34 923	0	0	0	244	41 782

(1) Seuls sont indiqués les Etats membres vers lesquels du sucre a été expédié depuis 2005/06. UE à 25 jusqu'en 2006/07 et UE 27 à compter du 1er octobre 2007.

Sources : Douanes

**IMPORTATIONS FRANCAISES DE SUCRE DES  
PAYS TIERS PAR PAYS D'ORIGINE EN 2010/11**

(en t de sucre blanc)

	Total du 1.10.2009 au 30.09.2010	OCTOBRE 2010	NOVEMBRE 2010	DECEMBRE 2010	Total Du 1.10.2010 Au 31.12.2010
<b>EN PROVENANCE DES ACP ET INDE</b>					
- Benin	-	-	-	-	-
- Congo	-	-	-	-	-
- Côte d'Ivoire	47	-	-	-	-
- Guyana	-	-	6 688	130	6 818
- Inde	12	-	-	-	-
- Madagascar	-	-	-	-	-
- Malawi	275	-	-	105	105
- Mozambique	-	-	-	-	-
- Ile Maurice	115 102	153	26 777	628	27 558
- République démocratique du Congo	-	-	-	-	-
- Sénégal	5	-	-	-	-
- Swaziland	24 375	277	421	551	1 249
- Trinidad-et-Tobago	863	-	-	-	-
- Zambie	-	-	-	-	-
	140 679	430	33 886	1 414	35 730
<i>dont sucre blanc :</i>	38 302	130	26 290	163	26 583
<b>EN PROVENANCE D'AUTRES PAYS</b>					
- Afrique du Sud	-	-	-	-	-
- Argentine	388	211	-	-	211
- Australie	196	-	-	-	-
- Bangladesh	-	-	-	-	-
- Barbades	7 020	-	-	-	-
- Bolivie	-	-	-	-	-
- Belize	-	-	-	-	-
- Bosnie Herzegovine	1 038	-	-	-	-
- Brésil	10 956	793	1 467	927	3 187
- Burkina Faso	-	-	-	-	-
- Canada	2	-	-	-	-
- Chine	137	-	20	-	20
- Colombie	8	-	31	-	31
- Costa Rica	431	50	52	51	153
- Cuba	322	64	21	86	171
- Equateur	57	1	2	-	3
- Etats-Unis	26	2	3	2	7
- Guatemala	-	-	-	-	-
- Haïti	-	-	-	-	-
- Israel	5	-	-	-	-
- Kenya	-	-	-	-	-
- Maroc	-	-	-	-	-
- Mauritanie	6	8	6	6	20
- Mexique	6	-	-	-	-
- Myanmar	-	-	-	-	-
- Paraguay	3 718	123	152	197	472
- Pérou	148	27	11	14	52
- Philippines	64	10	-	-	10
- République Dominicaine	7	-	-	-	-
- Russie	-	-	-	-	-
- Serbie	-	-	-	-	-
- Sierra Leone	-	-	-	-	-
- Sri Lanka	1	-	-	-	-
- Suisse	159	27	13	12	52
- Surinam	10	3	3	2	8
- Thaïlande	1 382	-	245	-	245
- Togo	-	-	-	6	6
- Turquie	3	-	-	-	-
	26 090	1 319	2 026	1 303	4 648
<i>dont sucre blanc :</i>	5 535	186	469	170	825
(2)					
<b>DIVERS (1)</b>	-5 926		-239	-101	-239
<b>TOTAL GENERAL</b>	<b>160 844</b>	<b>1 749</b>	<b>35 673</b>	<b>2 616</b>	<b>40 139</b>
<i>dont sucre blanc :</i>	<b>43 839</b>	<b>316</b>	<b>26 759</b>	<b>333</b>	<b>27 408</b>

(1) Les quantités négatives sur cette ligne proviennent d'un retranchement des quantités importées en perfectionnement actif.

(2) Les quantités indiquées correspondent à un code douanier pour une origine non encore déterminée.

Source : Douanes

**IMPORTATIONS FRANCAISES DE SUCRE DES PAYS TIERS PAR PAYS D'ORIGINE de 2007/08 à 2009/10**

*(en t de sucre blanc)*

	2007/08 de 10/2007 à 09/2008	2008/09 de 10/2008 à 09/2009	2009/10											2009/10 de 10/2009 à 09/2010	
			OCTOBRE 2009	NOVEMBRE 2009	DECEMBRE 2009	JANVIER 2010	FEVRIER 2010	MARS 2010	AVRIL 2010	MAI 2010	JUIN 2010	JUILLET 2010	AOUT 2010		SEPTEMBRE 2010
<b>EN PROVENANCE DES ACP ET INDE</b>															
- Benin	7 089	-	-	-	-	-	-	-	-	-	-	-	-	-	-
- Congo	2 099	-	-	-	-	-	-	-	-	-	-	-	-	-	-
- Côte d'Ivoire	3 093	2 167	47	-	-	-	-	-	-	-	-	-	-	-	47
- Guyana	1 835	9 132	-	-	-	-	-	-	-	-	-	-	-	-	-
- Inde	5 911	208	-	-	-	-	-	-	6	-	5	1	-	-	12
- Madagascar	407	1 151	-	-	-	-	-	-	-	-	-	-	-	-	-
- Malawi	674	332	43	-	-	21	84	85	21	-	21	-	-	-	275
- Mozambique	22 893	2 922	-	-	-	-	-	-	-	-	-	-	-	-	-
- Ile Maurice	3 425	52 650	82	25 411	-	530	82	1 910	3 732	2 714	26 786	25 656	743	27 456	115 102
- République démocratique du Congo	364	-	-	-	-	-	-	-	-	-	-	-	-	-	-
- Sénégal	-	-	-	-	-	-	-	-	-	5	-	-	-	-	5
- Swaziland	25 185	48 008	-	-	-	-	24 375	-	-	-	-	-	-	-	24 375
- Trinidad-et-Tobago	129	-	-	-	-	-	-	-	-	-	-	-	-	863	863
- Zambie	7 114	-	-	-	-	-	-	-	-	-	-	-	-	-	-
	80 218	116 570	172	25 411	0	551	24 541	1 995	3 759	2 719	26 812	25 657	743	28 319	140 679
<i>dont sucre blanc :</i>	4 420	1 654	43	0	0	0	0	1 243	3 717	2 637	26 786	0	702	3 174	38 302
<b>EN PROVENANCE D'AUTRES PAYS</b>															
- Afrique du Sud	-	1	-	-	-	-	-	-	-	-	-	-	-	-	-
- Argentine	513	2 661	48	-	107	64	-	-	-	-	-	169	-	-	388
- Australie	1	-	1	-	-	-	-	-	-	-	-	-	-	195	196
- Bangladesh	11 707	500	-	-	-	-	-	-	-	-	-	-	-	-	-
- Barbades	-	14 567	-	-	-	-	-	-	-	7 020	-	-	-	-	7 020
- Belize	7	-	-	-	-	-	-	-	-	-	-	-	-	-	-
- Bosnie Herzegovine	-	1	-	-	-	-	-	-	-	-	-	-	1 038	-	1 038
- Brésil	8 020	29 583	1 164	931	1 049	782	641	1 193	1 316	850	1 033	194	1 022	781	10 956
- Canada	-	-	-	-	-	-	-	-	2	-	-	-	-	-	2
- Chine	97	114	-	7	16	10	16	10	9	16	31	1	5	16	137
- Colombie	-	-	-	-	-	-	-	-	-	-	-	-	8	-	8
- Costa Rica	328	436	19	22	22	39	40	8	61	71	39	43	3	64	431
- Cuba	18 545	17 537	-	-	-	43	172	64	-	-	-	-	43	-	322
- Equateur	38	65	-	17	17	-	-	-	18	-	-	-	-	5	57
- Etats-Unis	25	23	2	1	-	6	1	3	2	5	3	2	1	-	26
- Israel	-	71	-	-	-	-	-	-	-	-	5	-	-	-	5
- Kenya	924	-	-	-	-	-	-	-	-	-	-	-	-	-	-
- Maroc	28	-	-	-	-	-	-	-	-	-	-	-	-	-	-
- Mauritanie	86	73	-	-	-	-	-	-	-	-	-	-	6	-	6
- Mexique	-	-	-	-	-	-	-	-	-	-	-	-	-	6	6
- Myanmar	21	18	-	-	-	-	-	-	-	-	-	-	-	-	-
- Paraguay	963	2 968	771	270	68	309	1 047	4	193	60	515	-	236	245	3 718
- Pérou	213	84	18	10	-	22	-	28	-	16	29	9	-	16	148
- Philippines	56	78	9	-	11	12	-	11	-	-	1	-	9	11	64
- République Dominicaine	1	30 620	2	-	-	-	-	-	-	1	-	2	2	-	7
- Russie	-	1	-	-	-	-	-	-	-	-	-	-	-	-	-
- Sierra Leone	6 678	-	-	-	-	-	-	-	-	-	-	-	-	-	-
- Sri Lanka	-	1	-	-	-	-	-	-	-	1	-	-	-	-	1
- Suisse	1 023	207	14	15	-	11	14	23	12	9	27	10	11	13	159
- Surinam	-	-	-	-	-	-	-	-	1	-	-	4	3	2	10
- Thaïlande	1 256	1 701	172	-	20	173	172	319	-	5	-	172	172	177	1 382
- Togo	5 117	-	-	-	-	-	-	-	-	-	-	-	-	-	-
- Turquie	2	-	-	-	-	-	-	3	-	-	-	-	-	-	3
	55 649	101 310	2 220	1 273	1 310	1 471	2 103	1 666	1 614	8 054	1 683	606	2 559	1 531	26 090
<i>dont sucre blanc :</i>	3 374	5 615	868	76	226	483	775	500	297	86	302	191	1 319	412	5 535
(2)	989	828	-	-	-	1	-	-	-	-	-	1	-	-	-
<b>DIVERS (1)</b>	-2 492	-11 858	-	-281	-	-	-	-140	-139	-1 535	-1 500	-1 235	-1 097	-506	-6 433
<b>TOTAL GENERAL</b>	<b>134 364</b>	<b>206 850</b>	<b>2 392</b>	<b>26 403</b>	<b>1 310</b>	<b>2 023</b>	<b>26 644</b>	<b>3 521</b>	<b>5 234</b>	<b>9 238</b>	<b>26 995</b>	<b>25 029</b>	<b>2 205</b>	<b>29 344</b>	<b>160 337</b>
<i>dont sucre blanc :</i>	<b>7 794</b>	<b>7 269</b>	<b>911</b>	<b>76</b>	<b>226</b>	<b>484</b>	<b>775</b>	<b>1 743</b>	<b>4 014</b>	<b>2 723</b>	<b>27 088</b>	<b>192</b>	<b>2 021</b>	<b>3 586</b>	<b>43 839</b>

(1) Les quantités négatives sur cette ligne proviennent d'un retranchement des quantités importées au titre du perfectionnement actif.

(2) Les quantités indiquées correspondent à un code douanier pour une origine non encore déterminée.

Source : Douanes

**EXPORTATIONS FRANCAISES DE SUCRE VERS LES PAYS TIERS  
PAR PAYS DE DESTINATION (1) EN 2010/11**

(en t de sucre blanc)

	TOTAL du 1.10.2009 au 30.09.2010	OCTOBRE 2010	NOVEMBRE 2010	DECEMBRE 2010	TOTAL du 1.10.2010 Au 31.12.2010
<b>AFRIQUE</b>					
AFRIQUE DU NORD :					
- Algérie	97 581	110	31 766	18 572	50 448
- Egypte	25 431	51	48	690	789
- Libye	41 476	2 874	-	-	2 874
- Maroc	189	39	-	50	89
- Tunisie	43 201	17 124	51	32	17 207
	207 878	20 198	31 865	19 344	71 407
<i>dont sucre brut :</i>	125	5	4	24	33
AFRIQUE OCCIDENTALE :					
- Bénin	7 904	281	173	130	584
- Burkina Faso	-	-	-	-	-
- Cap Vert	-	-	-	-	-
- Côte-d'Ivoire	543	1	2	-	3
- Gambie	472	-	-	-	-
- Ghana	3 454	-	130	-	130
- Guinée	466	-	44	322	366
- Guinée-Bissau	-	-	-	-	-
- Libéria	263	-	-	-	-
- Mali	6 852	-	-	-	-
- Mauritanie	14 745	23	-	-	23
- Niger	11 619	-	-	-	-
- Nigéria	47 171	-	1 945	1 945	3 890
- Sénégal	31 798	388	747	637	1 772
- Sierra Léone	329	-	43	86	129
- Soudan	15 000	-	-	-	-
- Tchad	3 114	-	-	-	-
- Togo	4 909	352	218	338	908
	148 639	1 045	3 302	3 458	7 805
<i>dont sucre brut :</i>	4	0	0	0	0

(1) Il s'agit des quantités de sucre dédouanées vers un pays tiers au départ de France, à l'exclusion des dédouanements effectués en Belgique, qu'ils portent sur du sucre du quota maximum ou sur du sucre hors quota.

Source : Douanes

**EXPORTATIONS FRANCAISES DE SUCRE VERS LES PAYS TIERS  
PAR PAYS DE DESTINATION EN 2010/11**

(en t de sucre blanc)

	TOTAL du 1.10.2009 au 30.09.2010	OCTOBRE 2010	NOVEMBRE 2010	DECEMBRE 2010	TOTAL du 1.10.2010 au 31.12.2010
<b>AFRIQUE CENTRALE ORIENTALE ET AUSTRALE :</b>					
- Afrique du Sud	6	-	-	-	-
- Angola	2	-	-	-	-
- Cameroun	8 855	946	-	1	947
- République Centrafricaine	-	-	-	-	-
- Comores	-	-	-	-	-
- Congo (Rep)	-	-	-	-	-
- Djibouti	67	-	-	32	32
- Erythrée	-	-	-	-	-
- Gabon	23	-	-	-	-
- Guinée équatoriale	830	131	-	318	449
- Kenya	414	-	-	230	230
- Madagascar	1	-	-	-	-
- Ile Maurice	-	-	-	-	-
- Mayotte	16	-	2	-	2
- Tanzanie	-	-	805	-	805
	10 214	1 077	807	581	2 465
<i>dont sucre brut :</i>	15	0	2	0	2
<b>AMERIQUES</b>					
- Antigua et Barbuda	-	-	-	-	-
- Antilles néerlandaises	6	4	-	-	4
- Aruba	-	-	-	-	-
- Bahamas	-	-	-	-	-
- Barbade	-	-	-	-	-
- Brésil	-	-	-	-	-
- Canada	179	13	41	3	57
- Colombie	1	-	-	-	-
- Cuba	-	-	-	-	-
- Dominique	18	-	-	-	-
- Etats-Unis	225	24	16	34	74
- Grenade	-	-	-	-	-
- Guyana	-	-	-	-	-
- Jamaïque	-	-	-	-	-
- Mexique	2 200	-	380	440	820
- Panama	-	-	-	-	-
- Pérou	-	-	-	-	-
- République Dominicaine	-	-	-	-	-
- Saint-Pierre et Miquelon	-	-	-	-	-
- Saint Vincent et les Grenadines	-	-	-	-	-
- Samoa	-	-	-	-	-
- Surinam	-	-	-	-	-
	2 629	41	437	477	955
<i>dont sucre brut :</i>	55	8	11	1	20

**EXPORTATIONS FRANCAISES DE SUCRE VERS LES PAYS TIERS  
PAR PAYS DE DESTINATION EN 2010/11**

(en t de sucre blanc)

	TOTAL du 1.10.2009 au 30.09.2010	OCTOBRE 2010	NOVEMBRE 2010	DECEMBRE 2010	TOTAL du 1.10.2010 au 31.12.2010
<b>ASIE</b>					
<b>ASIE OCCIDENTALE</b>					
- Arabie Saoudite	13 523	-	276	1 012	1 288
- Bahreïn	805	414	506	414	1 334
- Cisjordanie	4 002	-	-	-	-
- Emirats Arabes Unis	8 129	-	2 125	1 043	3 168
- Iran	-	-	-	-	-
- Israël	89 683	8 471	5 623	4 050	18 144
- Jordanie	4 151	22	-	-	22
- Koweït	1 035	1 679	966	1 035	3 680
- Liban	16 665	456	1 493	2 087	4 036
- Qatar	5	-	92	-	92
- Oman	92	92	-	-	92
- Syrie	31 600	-	-	1 012	1 012
- Yémen	23	-	-	-	-
	169 713	11 134	11 081	10 653	32 868
<i>dont sucre brut :</i>	14	0	3	2	5
<b>AUTRES PAYS D'ASIE :</b>					
- Afghanistan	-	-	-	-	-
- Bangladesh	44	-	-	-	-
- Brunéi	-	-	-	-	-
- Chine	349	-	-	-	-
- Corée du sud	44	-	5	-	5
- Hong-Kong	18	-	7	-	7
- Inde	3 315	-	3	84	87
- Indonésie	-	-	-	7	7
- Japon	511	98	-	33	131
- Malaisie	7	-	-	-	-
- Maldives	4	-	-	-	-
- Pakistan	-	-	-	-	-
- Philippines	-	-	-	-	-
- Singapour	5	230	460	-	690
- Sri Lanka	1 096	-	-	-	-
- Taïwan	103	2	-	4	6
- Thaïlande	9	-	6	-	6
- Viêt-Nam	3	-	-	-	-
	5 508	330	481	128	939
<i>dont sucre brut :</i>	95	19	0	0	19
<b>AUSTRALIE ET OCEANIE</b>					
- Australie	39	8	-	7	15
- Fidji	-	-	-	-	-
- Nouvelle Calédonie	211	57	-	32	89
- Nouvelle Zélande	5	-	-	2	2
- Polynésie française / Wallis	627	22	1	106	129
	882	87	1	147	235
<i>dont sucre brut :</i>	43	6	0	5	11

**EXPORTATIONS FRANCAISES DE SUCRE VERS LES PAYS TIERS  
PAR PAYS DE DESTINATION EN 2010/11**

(en t de sucre blanc)

	TOTAL du 1.10.2009 au 30.09.2010	OCTOBRE 2010	NOVEMBRE 2010	DECEMBRE 2010	TOTAL du 1.10.2010 au 31.12.2010
<b>EUROPE (hors UE)</b>					
- Albanie	-	-	-	-	-
- Andorre	3 481	436	260	162	858
- Azerbaïdjan	-	-	-	-	-
- Bosnie Herzegovine	174	35	8	22	65
- Croatie	5 000	-	-	-	-
- Géorgie	1 139	-	-	-	-
- Islande	23	-	-	-	-
- Kosovo	-	-	-	-	-
- Macédoine	8	1	1	1	3
- Monténégro	-	-	-	-	-
- Norvège	281	10	-	10	20
- Ouzbékistan	-	-	-	-	-
- Russie	34	6	3	-	9
- Serbie	-	-	-	-	-
- Suisse	41 173	1 928	4 062	2 498	8 488
- Turquie	678	126	84	241	451
- Ukraine	1	-	3	-	3
	51 992	2 542	4 421	2 934	9 897
<i>dont sucre brut :</i>	139	23	10	10	43
Autres destinations (ND)	0	3		1	4
<b>DIVERS (1)</b>	-3 079	-139	-269	-96	-504
<b>TOTAL GENERAL</b>	<b>594 376</b>	<b>36 318</b>	<b>52 126</b>	<b>37 626</b>	<b>126 071</b>
<i>dont sucre brut :</i>	<b>495</b>	<b>61</b>	<b>30</b>	<b>42</b>	<b>133</b>

(1) Les quantités négatives sur cette ligne proviennent d'un retranchement des quantités exportées au titre du perfectionnement actif.

**EXPORTATIONS FRANCAISES DE SUCRE VERS LES PAYS TIERS  
PAR PAYS DE DESTINATION (1) DE 2007/08 A 2009/10**

	2007/08 de 10/2007 à 09/2008	2008/09 de 10/2008 à 09/2009	2009/10												2009/10 de 10/2009 à 09/2010
			OCTOBRE 2009	NOVEMBRE 2009	DECEMBRE 2009	JANVIER 2010	FEVRIER 2010	MARS 2010	AVRIL 2010	MAI 2010	JUIN 2010	JUILLET 2010	AOUT 2010	SEPTEMBRE 2010	
<b>AFRIQUE</b>															
AFRIQUE DU NORD :															
- Algérie	92 484	104 456	1 375	18 307	44 154	66	3	10 864	488	16 563	5 467	184	-	110	97 581
- Egypte	164	3 965	14 300	48	4 159	-	24	6 000	539	73	-	-	126	162	25 431
- Libye	12 851	3 301	7 650	13 100	6 100	-	-	6 400	-	850	6 000	-	-	1 376	41 476
- Maroc	135	323	19	-	-	19	-	11	43	-	41	55	-	1	189
- Tunisie	6 089	665	12 037	5 098	1 727	48	18 900	75	85	55	5 074	-	46	56	43 201
	111 723	112 710	35 381	36 553	56 140	133	18 927	23 350	1 155	17 541	16 582	239	172	1 705	207 878
<i>dont sucre brut :</i>	21	155	2	3	22	7	0	30	0	22	9	5	22	3	125
AFRIQUE OCCIDENTALE :															
- Bénin	6 041	4 453	367	324	216	108	388	3 643	389	230	1 058	570	338	273	7 904
- Burkina Faso	1 971	-	-	-	-	-	-	-	-	-	-	-	-	-	-
- Cap Vert	-	-	-	-	-	-	-	-	-	-	-	-	-	-	-
- Côte-d'Ivoire	2	5	-	3	-	3	-	530	-	1	-	-	2	4	543
- Gambie	88	175	-	-	-	88	-	-	44	-	190	66	-	84	472
- Ghana	2 642	695	324	-	108	217	303	1 828	174	196	66	152	-	86	3 454
- Guinée	328	1 399	-	-	-	109	-	-	88	44	225	-	-	-	466
- Guinée-Bissau	23	-	-	-	-	-	-	-	-	-	-	-	-	-	-
- Libéria	-	110	22	66	22	109	-	-	-	-	-	44	-	-	263
- Mali	219	66	-	-	138	-	-	5 472	1 127	-	-	115	-	-	6 852
- Mauritanie	134	-	45	-	-	-	-	14 700	-	-	-	-	-	-	14 745
- Niger	13 005	12 108	-	-	-	-	-	8 309	460	131	2 719	-	-	-	11 619
- Nigéria	16 510	18 372	-	1 772	1 837	1 945	-	15 945	1 945	3 500	14 391	1 945	-	3 891	47 171
- Sénégal	2 094	35 188	105	367	1 243	105	298	2 361	1 522	21 330	2 010	866	1 166	425	31 798
- Sierra Léone	43	130	43	22	-	-	-	-	43	43	43	-	92	43	329
- Soudan	-	-	-	-	-	-	-	15 000	-	-	-	-	-	-	15 000
- Tchad	6	9	-	2	-	-	1	2 990	-	1	4	115	-	1	3 114
- Togo	665	2 483	-	627	-	259	431	535	551	525	402	649	610	320	4 909
	43 771	75 193	906	3 183	3 564	2 943	1 421	71 313	6 343	26 001	21 108	4 522	2 208	5 127	148 639
<i>dont sucre brut :</i>	3	3	0	0	0	0	0	0	0	0	0	0	0	4	4

(1) Il s'agit des quantités de sucre dédouanées vers un pays tiers au départ de France, à l'exclusion des dédouanements effectués en Belgique, qu'ils portent sur du sucre du quota ou sur du sucre hors quota.

Source : Douanes



**EXPORTATIONS FRANCAISES DE SUCRE VERS LES PAYS TIERS  
PAR PAYS DE DESTINATION DE 2007/08 A 2009/10**

	2007/08	2008/09	2009/10											2009/10	
	de 10/2007 à 09/2008	de 10/2008 à 09/2009	OCTOBRE 2009	NOVEMBRE 2009	DECEMBRE 2009	JANVIER 2010	FEVRIER 2010	MARS 2010	AVRIL 2010	MAI 2010	JUIN 2010	JUILLET 2010	AOUT 2010	SEPTEMBRE 2010	de 10/2009 à 09/2010
<b>AFRIQUE CENTRALE ORIENTALE ET AUSTRALE :</b>															
- Afrique du Sud	2	2	2	-	-	-	-	2	-	2	-	-	-	-	6
- Angola	11	-	-	-	-	2	-	-	-	-	-	-	-	-	2
- Cameroun	2	4 510	-	1 012	-	-	-	4 807	1 886	138	-	-	92	920	8 855
- République Centrafricaine	-	-	-	-	-	-	-	-	-	-	-	-	-	-	-
- Comores	-	-	-	-	-	-	-	-	-	-	-	-	-	-	-
- Congo (Rep)	21	5	-	-	-	-	-	-	-	-	-	-	-	-	-
- Djibouti	77	65	-	-	23	-	-	-	22	-	-	-	-	22	67
- Erythrée	-	-	-	-	-	-	-	-	-	-	-	-	-	-	-
- Gabon	2	9	-	2	1	6	5	4	2	3	-	-	-	-	23
- Guinée équatoriale	742	830	44	87	87	22	44	44	174	22	153	-	66	87	830
- Kenya	-	-	-	-	-	-	-	414	-	-	-	-	-	-	414
- Madagascar	-	19	-	-	-	-	-	1	-	-	-	-	-	-	1
- Ile Maurice	-	-	-	-	-	-	-	-	-	-	-	-	-	-	-
- Mayotte	7	7	2	2	-	2	2	2	-	1	2	-	3	-	16
- Tanzanie	-	-	-	-	-	-	-	-	-	-	-	-	-	-	-
	864	5 447	48	1 103	111	32	51	5 274	2 084	166	155	0	161	1 029	10 214
<i>dont sucre brut :</i>	6	2	2	2	0	2	2	2	0	1	2	0	2	0	15
<b>AMERIQUES</b>															
- Antigua et Barbuda	-	-	-	-	-	-	-	-	-	-	-	-	-	-	-
- Antilles néerlandaises	-	-	-	-	-	-	-	-	3	2	-	-	-	1	6
- Aruba	-	-	-	-	-	-	-	-	-	-	-	-	-	-	-
- Bahamas	-	-	-	-	-	-	-	-	-	-	-	-	-	-	-
- Barbade	-	-	-	-	-	-	-	-	-	-	-	-	-	-	-
- Bresil	-	-	-	-	-	-	-	-	-	-	-	-	-	-	-
- Canada	311	285	13	-	15	16	17	38	20	-	14	16	-	30	179
- Colombie	-	1	-	-	-	-	-	-	1	-	-	-	-	-	1
- Cuba	-	-	-	-	-	-	-	-	-	-	-	-	-	-	-
- Dominique	-	35	-	-	-	-	-	-	-	-	18	-	-	-	18
- Etats-Unis	2 101	106	3	34	2	38	6	32	47	1	-	13	20	29	225
- Grenade	-	-	-	-	-	-	-	-	-	-	-	-	-	-	-
- Guyana	-	-	-	-	-	-	-	-	-	-	-	-	-	-	-
- Jamaïque	-	-	-	-	-	-	-	-	-	-	-	-	-	-	-
- Mexique	2	7	-	-	-	-	-	-	-	580	860	100	660	-	2 200
- Panama	20	-	-	-	-	-	-	-	-	-	-	-	-	-	-
- Pérou	-	-	-	-	-	-	-	-	-	-	-	-	-	-	-
- République Dominicaine	-	-	-	-	-	-	-	-	-	-	-	-	-	-	-
- Saint-Pierre et Miquelon	-	-	-	-	-	-	-	-	-	-	-	-	-	-	-
- Saint Vincent et les Grenadines	-	-	-	-	-	-	-	-	-	-	-	-	-	-	-
- Samoa	1	-	-	-	-	-	-	-	-	-	-	-	-	-	-
- Surinam	-	-	-	-	-	-	-	-	-	-	-	-	-	-	-
	2 435	434	16	34	17	54	23	70	71	583	892	129	680	60	2 629
<i>dont sucre brut :</i>	163	125	4	0	5	5	4	9	7	2	5	3	0	11	55

**EXPORTATIONS FRANCAISES DE SUCRE VERS LES PAYS TIERS  
PAR PAYS DE DESTINATION DE 2007/08 A 2009/10**

(en t de sucre blanc)

	2007/08 de 10/2007 à 09/2008	2008/09 de 10/2008 à 09/2009	2009/10											2009/10 de 10/2009 à 09/2010	
			OCTOBRE 2009	NOVEMBRE 2009	DECEMBRE 2009	JANVIER 2010	FEVRIER 2010	MARS 2010	AVRIL 2010	MAI 2010	JUIN 2010	JUILLET 2010	AOUT 2010		SEPTEMBRE 2010
<b>ASIE</b>															
ASIE OCCIDENTALE															
- Arabie Saoudite	256	1 266	38	370	38	230	3 392	2 329	2 208	779	2 729	1 371	38	1	13 523
- Bahreïn	-	-	-	-	-	-	-	-	-	-	161	506	138	-	805
- Cisjordanie	108	-	230	-	1 150	1 380	-	-	1 242	-	-	-	-	-	4 002
- Emirats Arabes Unis	2 612	5 364	-	12	1 127	-	10	1 012	715	1 288	2 539	1 196	230	-	8 129
- Israël	30 999	72 176	8 239	32 692	13 014	756	4 147	4 841	3 531	5 196	7 157	5 058	2 757	2 295	89 683
- Jordanie	301	-	-	1 426	-	44	-	1 370	664	352	230	-	22	43	4 151
- Koweït	-	1 496	-	230	-	-	-	-	-	-	-	230	575	-	1 035
- Liban	8 449	1 860	550	617	1 734	1 480	2 172	1 550	3 162	1 846	3 414	14	92	34	16 665
- Qatar	2	-	-	-	-	-	-	-	-	-	-	-	1	4	5
- Oman	-	-	-	-	-	-	-	-	-	-	-	-	92	-	92
- Syrie	3 082	11 000	-	1 672	828	1 012	5 712	16 557	1 978	1 886	1 955	-	-	-	31 600
- Yémen	-	-	-	-	-	-	-	-	-	-	-	23	-	-	23
	45 809	93 162	9 057	37 019	17 891	4 902	15 433	27 659	13 500	11 347	18 185	8 398	3 945	2 377	169 713
<i>dont sucre brut :</i>	5	5	0	2	0	4	1	1	2	2	1	0	0	6	14
<b>AUTRES PAYS D'ASIE :</b>															
- Bangladesh	-	-	-	22	-	-	-	-	-	-	-	-	22	-	44
- Brunéi	-	-	-	-	-	-	-	-	-	-	-	-	-	-	-
- Chine	11	5	-	1	-	-	-	-	-	348	-	-	-	-	349
- Corée du sud	19	32	-	-	7	21	-	1	8	-	-	7	-	-	44
- Hong-Kong	12	9	3	3	-	-	-	-	3	-	4	-	3	2	18
- Inde	4	3	-	2	-	12	352	2 062	-	874	-	1	12	-	3 315
- Indonésie	-	-	-	-	-	-	-	-	-	-	-	-	-	-	-
- Japon	670	374	73	41	107	37	20	46	18	18	-	23	110	18	511
- Malaisie	3	2	2	-	-	-	2	-	-	-	-	-	-	3	7
- Maldives	4	1	-	-	3	-	1	-	-	-	-	-	-	-	4
- Philippines	2	2	-	-	-	-	-	-	-	-	-	-	-	-	-
- Singapour	3	4	-	-	-	-	-	4	-	-	-	-	-	1	5
- Sri Lanka	-	-	-	-	-	-	575	176	-	-	-	345	-	-	1 096
- Taïwan	520	1 250	92	-	-	4	-	3	-	1	3	-	-	-	1 033
- Thaïlande	17	16	3	-	-	-	5	-	-	1	-	-	-	-	9
- Viêt-Nam	-	1	-	-	-	-	-	-	-	1	2	-	-	-	3
	1 265	1 699	173	69	117	74	955	2 292	29	1 243	9	376	147	24	5 508
<i>dont sucre brut :</i>	173	95	19	0	20	8	0	11	0	0	0	5	32	0	95
<b>AUSTRALIE ET OCEANIE</b>															
- Australie	39	46	-	-	-	16	-	2	9	12	-	-	-	-	39
- Fidji	-	-	-	-	-	-	-	-	-	-	-	-	-	-	-
- Nouvelle Calédonie	259	238	25	-	19	19	-	17	-	19	18	35	55	4	211
- Nouvelle Zélande	4	119	-	-	2	-	-	-	-	-	-	-	3	-	5
- Polynésie française	219	217	9	10	11	28	20	97	70	97	102	71	54	58	627
	521	620	34	10	32	63	20	116	79	128	120	106	112	62	882
<i>dont sucre brut :</i>	62	68	5	1	3	5	1	1	0	10	3	10	4	0	43

**EXPORTATIONS FRANCAISES DE SUCRE VERS LES PAYS TIERS  
PAR PAYS DE DESTINATION DE 2007/08 A 2009/10**

(en t de sucre blanc)

	2007/08 de 10/2007 à 09/2008	2008/09 de 10/2008 à 09/2009	2009/10											2009/10 de 10/2009 à 09/2010	
			OCTOBRE 2009	NOVEMBRE 2009	DECEMBRE 2009	JANVIER 2010	FEVRIER 2010	MARS 2010	AVRIL 2010	MAI 2010	JUIN 2010	JUILLET 2010	AOUT 2010		SEPTEMBRE 2010
<b>EUROPE (hors UE)</b>															
- Albanie	1	1	-	-	-	-	-	-	-	-	-	-	-	-	-
- Andorre	3 880	5 399	267	225	359	252	97	255	443	251	314	507	255	256	3 481
- Azerbaïdjan	161	-	-	-	-	-	-	-	-	-	-	-	-	-	-
- Bosnie Herzegovine	258	241	21	-	22	18	4	22	22	-	21	22	22	-	174
- Croatie	-	-	-	-	-	-	-	-	-	-	5 000	-	-	-	5 000
- Géorgie	6	-	-	3	-	-	-	-	-	230	906	-	-	-	1 139
- Islande	-	92	23	-	-	-	-	-	-	-	-	-	-	-	23
- Kosovo	-	-	-	-	-	-	-	-	-	-	-	-	-	-	-
- Macédoine	-	-	-	-	-	1	1	1	1	-	1	1	1	1	8
- Monténégro	-	-	-	-	-	-	-	-	-	-	-	-	-	-	-
- Norvège	102	83	128	11	14	48	-	16	14	20	15	-	7	8	281
- Ouzbékistan	-	-	-	-	-	-	-	-	-	-	-	-	-	-	-
- Russie	33	1 533	6	1	1	1	3	4	2	2	1	4	7	2	34
- Serbie	8	-	-	-	-	-	-	-	-	-	-	-	-	-	-
- Suisse	90 898	107 938	4 115	5 155	4 983	4 999	2 063	4 986	4 181	7 584	1 856	607	355	289	41 173
- Turquie	157	201	-	6	22	33	34	237	22	6	58	6	43	211	678
- Ukraine	5	2	-	-	-	-	-	-	1	-	-	-	-	-	1
	95 509	115 490	4 560	5 401	5 401	5 352	2 202	5 521	4 916	8 769	7 266	1 147	690	767	51 992
<i>dont sucre brut :</i>	150	265	18	4	11	20	5	11	13	1	15	7	31	3	139
Autres Origines (ND)															
<b>DIVERS (1)</b>	-5 097	-10 774	-347	-278	-239	-164	-155	-168	-349	-176	-271	-142	-606	-184	-3 079
<b>TOTAL GENERAL</b>	<b>296 800</b>	<b>393 981</b>	<b>49 828</b>	<b>83 094</b>	<b>83 034</b>	<b>13 389</b>	<b>38 877</b>	<b>135 427</b>	<b>27 828</b>	<b>65 602</b>	<b>64 046</b>	<b>14 775</b>	<b>7 509</b>	<b>10 967</b>	<b>594 376</b>
<i>dont sucre brut :</i>	<b>583</b>	<b>720</b>	<b>50</b>	<b>12</b>	<b>61</b>	<b>51</b>	<b>13</b>	<b>65</b>	<b>22</b>	<b>38</b>	<b>35</b>	<b>30</b>	<b>91</b>	<b>27</b>	<b>495</b>

(1) Les quantités négatives sur cette ligne proviennent d'un retranchement des quantités exportées au titre du perfectionnement actif.

**CERTIFICATS DELIVRES EN FRANCE POUR  
L'EXPORTATION DE SUCRE**

(en t de sucre valeur blanc)

	Sucres produits dans le quota			Sucres produits au-delà du quota (hors quota)
	Suite adjudication	Délivrance automatique	Certificats délivrés sans restitutions	
<b>Engagements de la campagne 2007/08</b>				
	437 050	28 790	7 526	0
<b>Engagements de la campagne 2008/09</b>				
	0	0	3 171	400 997
<b>Engagements de la campagne 2009/10</b> (1)				
octobre "	-	-	140	125 629
novembre "	-	-	422	210 541
décembre "	-	-	338	0
janvier 2010	-	-	19 380	0
février "	-	-	322	165 042
mars "	-	-	1 516	0
avril "	-	-	20 530	0
mai "	-	-	3 719	0
juin "	-	-	12 278	0
juillet "	-	-	5 882	0
août "	-	-	1 879	0
septembre "	-	-	1 044	0
	0	0	67 450	501 212
<b>Engagements de la campagne 2010/11</b>				
octobre "	-	-	1 192	258 300
novembre "	-	-	2 372	
décembre "	-	-	540	
janvier 2010	-	-	682	
février "	-	-	5 128	
	0	0	9 914	258 300

Source : FranceAgriMer

## **VI – Les échanges français de produits sucrés**

**IMPORTATIONS DE PRODUITS TRANSFORMES EN PROVENANCE DE L'UE ET DES PAYS TIERS**

P R O D U I T S	UE			PT			TOTAL		
	CUMUL		CUMUL	CUMUL		CUMUL	CUMUL		CUMUL
	Du 1.10.09 Au 31.12.09	<b>DECEMBRE 2010</b>	Du 1.10.10 Au 31.12.10	Du 1.10.09 Au 31.12.09	<b>DECEMBRE 2010</b>	Du 1.10.10 Au 31.12.10	Du 1.10.09 Au 31.12.09	<b>DECEMBRE 2010</b>	Du 1.10.10 Au 31.12.10
Yoghourts, préparations à base de lait, glaces de consommation (t)	37 765	<b>13 265</b>	37 918	768	<b>195</b>	747	38 533	<b>13 460</b>	38 665
Confiserie sans cacao (t)	23 418	<b>6 828</b>	22 327	1 531	<b>589</b>	1 820	24 949	<b>7 417</b>	24 147
Produits cacaotés (t)	90 348	<b>29 546</b>	97 422	7 268	<b>790</b>	4 532	97 616	<b>30 336</b>	101 954
Préparations alimentaires diverses (t)	207 003	<b>66 440</b>	203 190	24 219	<b>9 834</b>	28 439	231 222	<b>76 274</b>	231 629
Biscuiterie (t)	90 157	<b>28 475</b>	96 154	3 101	<b>1 131</b>	2 983	93 258	<b>29 606</b>	99 137
Boissons non alcoolisées (hl)	1 833 167	<b>518 749</b>	1 444 387	114 227	<b>58 425</b>	179 645	1 947 394	<b>577 174</b>	1 624 032
Liqueurs (hl)	91 062	<b>28 497</b>	97 866	814	<b>244</b>	1 152	91 876	<b>28 741</b>	99 018
Fruits à l'état congelé (t)	837	<b>297</b>	1 188	149	<b>65</b>	236	986	<b>362</b>	1 424
Fruits confits (t)	1 818	<b>407</b>	1 466	241	<b>52</b>	177	2 059	<b>459</b>	1 643
Confitures (t)	17 538	<b>6 930</b>	20 852	442	<b>382</b>	1 127	17 980	<b>7 312</b>	21 979
Fruits en conserves avec ou sans alcool (t)	29 507	<b>10 677</b>	29 768	15 110	<b>5 508</b>	16 067	44 617	<b>16 185</b>	45 835
Jus de fruits (t)	158 065	<b>46 487</b>	136 501	53 111	<b>19 377</b>	62 915	211 176	<b>65 864</b>	199 416
Sirops, sucres caramélisés et autres sucres (t)	12 676	<b>2 905</b>	12 886	491	<b>128</b>	283	13 167	<b>3 033</b>	13 169
Laits et crèmes de lait sucrés (t)	6 508	<b>2 171</b>	6 370	0	<b>0</b>	0	6 508	<b>2 171</b>	6 370

Sources : Douanes et FranceAgriMer

**EXPORTATIONS DE PRODUITS TRANSFORMES A DESTINATION DE L'UE ET DES PAYS TIERS**

P R O D U I T S	UE			PT			TOTAL		
	CUMUL		CUMUL	CUMUL		CUMUL	CUMUL		CUMUL
	Du 1.10.09 Au 31.12.09	<b>DECEMBRE 2010</b>	Du 1.10.10 Au 31.12.10	Du 1.10.09 Au 31.12.09	<b>DECEMBRE 2010</b>	Du 1.10.10 Au 31.12.10	Du 1.10.09 Au 31.12.09	<b>DECEMBRE 2010</b>	Du 1.10.10 Au 31.12.10
Yoghourts, préparations à base de lait, glaces de consommation (t)	99 401	<b>32 051</b>	109 711	7 986	<b>3 056</b>	9 211	107 387	<b>35 107</b>	118 922
Confiserie sans cacao (t)	8 228	<b>2 955</b>	9 905	1 792	<b>751</b>	1 965	10 020	<b>3 706</b>	11 870
Produits cacaotés (t)	65 238	<b>21 114</b>	70 673	10 882	<b>3 785</b>	12 775	76 120	<b>24 899</b>	83 448
Préparations alimentaires diverses (t)	197 303	<b>77 072</b>	224 357	64 902	<b>26 889</b>	84 497	262 205	<b>103 961</b>	308 854
Biscuiterie (t)	56 404	<b>17 261</b>	55 975	7 047	<b>2 110</b>	6 678	63 451	<b>19 371</b>	62 653
Boissons non alcoolisées (hl)	1 579 578	<b>509 252</b>	1 685 863	177 690	<b>89 742</b>	210 886	1 757 268	<b>598 994</b>	1 896 749
Liqueurs (hl)	62 994	<b>18 503</b>	60 860	53 779	<b>17 906</b>	54 908	116 773	<b>36 409</b>	115 768
							0	<b>0</b>	0
Fruits à l'état congelé (t)	181	<b>54</b>	208	15	<b>23</b>	125	196	<b>77</b>	333
Fruits confits (t)	1 945	<b>497</b>	1 834	298	<b>134</b>	320	2 243	<b>631</b>	2 154
Confitures (t)	10 737	<b>3 097</b>	10 387	4 716	<b>2 187</b>	6 585	15 453	<b>5 284</b>	16 972
Fruits en conserves avec ou sans alcool (t)	4 082	<b>1 332</b>	4 147	1 836	<b>1 169</b>	2 419	5 918	<b>2 501</b>	6 566
Jus de fruits (t)	26 202	<b>7 172</b>	21 296	2 161	<b>1 084</b>	3 240	28 363	<b>8 256</b>	24 536
							0	<b>0</b>	0
Sirops, sucres caramélisés et autres sucres (t)	20 330	<b>6 837</b>	20 726	3 782	<b>2 088</b>	5 187	24 112	<b>8 925</b>	25 913
Laits et crèmes de lait sucrés (t)	1 449	<b>565</b>	1 696	822	<b>612</b>	3 528	2 271	<b>1 177</b>	5 224

Sources : Douanes et FranceAgriMer

**IMPORTATIONS DE SUCRE SOUS FORME DE PRODUITS TRANSFORMES**

P R O D U I T S	UE			PT			TOTAL		
	CUMUL	DECEMBRE 2010	CUMUL	CUMUL	DECEMBRE 2010	CUMUL	CUMUL	DECEMBRE 2010	CUMUL
	Du 1.10.09 Au 31.12.09		Du 1.10.10 Au 31.12.10	Du 1.10.09 Au 31.12.09		Du 1.10.10 Au 31.12.10	Du 1.10.09 Au 31.12.09		Du 1.10.10 Au 31.12.10
Yoghourts, préparations à base de lait, glaces de consommation (t)	8 398	3 236	8 615	113	24	104	8 511	3 260	8 719
Confiserie sans cacao (t)	13 618	3 972	12 968	896	350	1 075	14 514	4 322	14 043
Produits cacaotés (t)	31 452	10 435	33 919	2 908	264	1 954	34 360	10 699	35 873
Préparations alimentaires diverses (t)	31 609	10 225	31 582	3 408	1 329	3 689	35 017	11 554	35 271
Biscuiterie (t)	22 597	6 978	24 115	657	250	649	23 254	7 228	24 764
Boissons non alcoolisées (hl)	18 332	5 187	14 443	1 142	584	1 796	19 474	5 771	16 239
Liqueurs (hl)	763	219	738	19	6	17	782	225	755
<b>Total produits "Hors Annexe I"</b>	<b>126 769</b>	<b>40 252</b>	<b>126 380</b>	<b>9 143</b>	<b>2 807</b>	<b>9 284</b>	<b>135 912</b>	<b>43 059</b>	<b>135 664</b>
Fruits à l'état congelé (t)	136	51	191	17	7	27	153	58	218
Fruits confits (t)	548	126	443	117	22	64	665	148	507
Confitures (t)	6 252	2 652	7 936	153	206	611	6 405	2 858	8 547
Fruits en conserves avec ou sans alcool (t)	3 487	1 271	3 538	1 659	573	1 695	5 146	1 844	5 233
Jus de fruits (t)	17 400	6 419	17 980	3 448	1 151	3 907	20 848	7 570	21 887
<b>Total "Fruits et Légumes Transformés"</b>	<b>27 823</b>	<b>10 519</b>	<b>30 088</b>	<b>5 394</b>	<b>1 959</b>	<b>6 304</b>	<b>33 217</b>	<b>12 478</b>	<b>36 392</b>
<b>Sirops, sucres caramélisés et autres sucres (t)</b>	<b>8 219</b>	<b>1 945</b>	<b>8 268</b>	<b>274</b>	<b>73</b>	<b>162</b>	<b>8 493</b>	<b>2 018</b>	<b>8 430</b>
<b>Laits et crèmes de lait sucrés (t)</b>	<b>2 676</b>	<b>886</b>	<b>2 620</b>	<b>0</b>	<b>0</b>	<b>0</b>	<b>2 676</b>	<b>886</b>	<b>2 620</b>
<b>TOTAL</b>	<b>165 487</b>	<b>53 602</b>	<b>167 356</b>	<b>14 811</b>	<b>4 839</b>	<b>15 750</b>	<b>180 298</b>	<b>58 441</b>	<b>183 106</b>

Sources : Douanes et FranceAgriMer



**EXPORTATIONS DE SUCRE SOUS FORME DE PRODUITS TRANSFORMES**

P R O D U I T S	UE			PT			TOTAL		
	CUMUL	DECEMBRE 2010	CUMUL	CUMUL	DECEMBRE 2010	CUMUL	CUMUL	DECEMBRE 2010	CUMUL
	Du 1.10.09 Au 31.12.09		Du 1.10.10 Au 31.12.10	Du 1.10.09 Au 31.12.09		Du 1.10.10 Au 31.12.10	Du 1.10.09 Au 31.12.09		Du 1.10.10 Au 31.12.10
Yoghourts, préparations à base de lait, glaces de consommation (t)	16 728	5 343	18 280	1 772	656	1 973	18 500	5 999	20 253
Confiserie sans cacao (t)	4 866	1 721	5 745	1 050	441	1 150	5 916	2 162	6 895
Produits cacaotés (t)	22 103	7 208	24 144	3 770	1 300	4 432	25 873	8 508	28 576
Préparations alimentaires diverses (t)	31 409	12 620	37 349	13 840	5 864	18 574	45 249	18 484	55 923
Biscuiterie (t)	15 257	4 475	14 586	1 840	530	1 621	17 097	5 005	16 207
Boissons non alcoolisées (hl)	15 796	5 093	16 859	1 777	897	2 108	17 573	5 990	18 967
Liqueurs (hl)	1 145	268	973	1 198	372	1 209	2 343	640	2 182
<b>Total produits "Hors Annexe I"</b>	<b>107 304</b>	<b>36 728</b>	<b>117 936</b>	<b>25 247</b>	<b>10 060</b>	<b>31 067</b>	<b>132 551</b>	<b>46 788</b>	<b>149 003</b>
Fruits à l'état congelé (t)	27	9	35	3	2	13	30	11	48
Fruits confits (t)	950	262	935	138	54	137	1 088	316	1 072
Confitures (t)	4 505	1 298	4 403	2 135	994	2 944	6 640	2 292	7 347
Fruits en conserves avec ou sans alcool (t)	478	148	466	191	118	245	669	266	711
Jus de fruits (t)	3 064	998	3 434	283	136	415	3 347	1 134	3 849
<b>Total "Fruits et Légumes Transformés"</b>	<b>9 024</b>	<b>2 715</b>	<b>9 273</b>	<b>2 750</b>	<b>1 304</b>	<b>3 754</b>	<b>11 774</b>	<b>4 019</b>	<b>13 027</b>
<b>Sirops, sucres caramélisés et autres sucres (t)</b>	<b>10 281</b>	<b>3 440</b>	<b>10 076</b>	<b>2 083</b>	<b>1 091</b>	<b>2 698</b>	<b>12 364</b>	<b>4 531</b>	<b>12 774</b>
<b>Laits et crèmes de lait sucrés (t)</b>	<b>541</b>	<b>207</b>	<b>611</b>	<b>294</b>	<b>230</b>	<b>1 116</b>	<b>835</b>	<b>437</b>	<b>1 727</b>
<b>TOTAL</b>	<b>127 150</b>	<b>43 090</b>	<b>137 896</b>	<b>30 374</b>	<b>12 685</b>	<b>38 635</b>	<b>157 524</b>	<b>55 775</b>	<b>176 531</b>

Sources : Douanes et FranceAgriMer

**SOLDE DES ECHANGES DE SUCRE SOUS FORME DE PRODUITS TRANSFORMES**

P R O D U I T S	UE			PT			TOTAL		
	CUMUL		CUMUL	CUMUL		CUMUL	CUMUL		CUMUL
	Du 1.10.09 Au 31.12.09	<b>DECEMBRE 2010</b>	Du 1.10.10 Au 31.12.10	Du 1.10.09 Au 31.12.09	<b>DECEMBRE 2010</b>	Du 1.10.10 Au 31.12.10	du 1.10.08 Au 31.12.09	<b>DECEMBRE 2010</b>	Du 1.10.10 Au 31.12.10
Yoghourts, préparations à base de lait, glaces de consommation (t)	8 330	<b>2 107</b>	9 665	1 659	<b>632</b>	1 869	9 989	<b>2 739</b>	11 534
Confiserie sans cacao (t)	-8 752	<b>-2 251</b>	-7 223	154	<b>91</b>	75	-8 598	<b>-2 160</b>	-7 148
Produits cacaotés (t)	-9 349	<b>-3 227</b>	-9 775	862	<b>1 036</b>	2 478	-8 487	<b>-2 191</b>	-7 297
Préparations alimentaires diverses (t)	-200	<b>2 395</b>	5 767	10 432	<b>4 535</b>	14 885	10 232	<b>6 930</b>	20 652
Biscuiterie (t)	-7 340	<b>-2 503</b>	-9 529	1 183	<b>280</b>	972	-6 157	<b>-2 223</b>	-8 557
Boissons non alcoolisées (hl)	-2 536	<b>-94</b>	2 416	635	<b>313</b>	312	-1 901	<b>219</b>	2 728
Liqueurs (hl)	382	<b>49</b>	235	1 179	<b>366</b>	1 192	1 561	<b>415</b>	1 427
<b>Total produits "Hors Annexe I"</b>	<b>-19 465</b>	<b>-3 524</b>	<b>-8 444</b>	<b>16 104</b>	<b>7 253</b>	<b>21 783</b>	<b>-3 361</b>	<b>3 729</b>	<b>13 339</b>
Fruits à l'état congelé (t)	-109	<b>-42</b>	-156	-14	<b>-5</b>	-14	-123	<b>-47</b>	-170
Fruits confits (t)	402	<b>136</b>	492	21	<b>32</b>	73	423	<b>168</b>	565
Confitures (t)	-1 747	<b>-1 354</b>	-3 533	1 982	<b>788</b>	2 333	235	<b>-566</b>	-1 200
Fruits en conserves avec ou sans alcool (t)	-3 009	<b>-1 123</b>	-3 072	-1 468	<b>-455</b>	-1 450	-4 477	<b>-1 578</b>	-4 522
Jus de fruits (t)	-14 336	<b>-5 421</b>	-14 546	-3 165	<b>-1 015</b>	-3 492	-17 501	<b>-6 436</b>	-18 038
<b>Total "Fruits et Légumes Transformés"</b>	<b>-18 799</b>	<b>-7 804</b>	<b>-20 815</b>	<b>-2 644</b>	<b>-655</b>	<b>-2 550</b>	<b>-21 443</b>	<b>-8 459</b>	<b>-23 365</b>
<b>Sirops, sucres caramélisés et autres sucres</b> (t)	2 062	<b>1 495</b>	1 808	1 809	<b>1 018</b>	2 536	3 871	<b>2 513</b>	4 344
<b>Laits et crèmes de lait sucrés</b> (t)	-2 135	<b>-679</b>	-2 009	294	<b>230</b>	1 116	-1 841	<b>-449</b>	-893
<b>TOTAL</b>	<b>-38 337</b>	<b>-10 512</b>	<b>-29 460</b>	<b>15 563</b>	<b>7 846</b>	<b>22 885</b>	<b>-22 774</b>	<b>-2 666</b>	<b>-6 575</b>

Sources : Douanes et FranceAgriMer

## **VII – Les échanges français de mélasses**

**BILAN DES ECHANGES EXTERIEURS FRANCAIS DE MELASSES**

(en tonnes)

	IMPORTATIONS			EXPORTATIONS		
	UE	PAYS TIERS	TOTAL	UE	PAYS TIERS	TOTAL
<b>Campagne 2005/06</b> <i>Total du 1/07 au 30/06</i>	136 637	190 707	327 344	68 067	4 532	72 599
<b>Campagne 2006/07</b> <i>Total du 1/07 au 30/09</i>	154 069	244 924	398 993	21 090	4 419	25 509
<b>Campagne 2007/08</b> <i>Total du 1/10 au 30/09</i>	123 454	350 261	473 715	23 230	25	23 255
<b>Campagne 2008/09</b> <i>Total du 1/10 au 30/09</i>	119 994	206 629	326 623	36 334	4	36 338
<b>Campagne 2009/10</b>						
- octobre 2009	20 097	0	20 097	54	2	56
- novembre "	23 259	20 057	43 316	76	0	76
- décembre "	15 750	22 198	37 948	199	0	199
- janvier 2010	7 661	5	7 666	50	0	50
- février "	5 028	12 406	17 434	76	0	76
- mars "	11 214	31 089	42 303	57	0	57
- avril "	9 865	14 376	24 241	6 897	1	6 898
- mai "	7 599	22	7 621	5 871	1	5 872
- juin "	8 755	33 233	41 988	2 421	0	2 421
- juillet "	11 699	7 394	19 093	5 179	0	5 179
- août "	9 219	5 679	14 898	151	0	151
- septembre "	15 837	13 678	29 515	4 254	0	4 254
<i>Total du 1/10 au 30/09</i>	<b>145 983</b>	<b>160 137</b>	<b>306 120</b>	<b>25 285</b>	<b>4</b>	<b>25 289</b>
<b>Campagne 2010/11</b>						
- octobre 2010	17 944	8 534	26 478	3 202	0	3 202
- novembre "	21 819	19	21 838	98	2 350	2 448
- décembre "	17 548	81	17 629	123	0	123
<b>Total</b>	<b>57 311</b>	<b>8 634</b>	<b>65 945</b>	<b>3 423</b>	<b>2 350</b>	<b>5 773</b>

Source : Douanes

**IMPORTATIONS FRANCAISES DE MELASSES EN PROVENANCE DES PAYS DE L'UE (1)**

(en tonnes)

	ALL	ESP	IRL	ITA	PB	POL	POR	ROU	RU	UEBL	TOTAL (2)
<b>Campagne 2005/06</b>											
Total du 01.07.05 au 30.06.06	81 388	668	15 354	15	1 848	-	-	-	10 877	26 487	136 637
<b>Campagne 2006/07</b>											
Total du 01.07.06 au 30.09.07	118 864	620	57	43	632	-	12	-	140	33 701	154 069
<b>Campagne 2007/08</b>											
Total du 01.10.07 au 30.09.08	76 225	576	34	33	61	-	0	-	9 765	36 760	123 454
<b>Campagne 2008/09</b>											
Total du 01.10.08 au 30.09.09	89 864	732	15	105	2 606	-	5	16	226	26 425	119 994
<b>Campagne 2009/10</b>											
- octobre 2009	11 288	46	-	4	7 881	-	-	-	16	862	20 097
- novembre "	15 494	41	-	16	6 389	-	-	-	1	1 318	23 259
- décembre "	10 139	35	-	7	4 392	-	-	-	1	1 176	15 750
- janvier 2010	5 082	28	-	29	1 908	-	-	-	-	614	7 661
- février "	4 382	-	-	2	53	-	-	-	8	583	5 028
- mars "	10 404	40	-	9	-	-	-	-	2	759	11 214
- avril "	9 402	54	-	9	-	-	-	-	-	400	9 865
- mai "	7 335	50	-	8	-	-	-	-	-	206	7 599
- juin "	8 536	45	-	10	-	-	-	-	8	156	8 755
- juillet "	9 237	46	-	9	2 203	-	-	-	9	195	11 699
- août "	8 255	35	-	9	565	-	-	-	-	355	9 219
- septembre "	8 977	78	-	9	6 403	-	-	-	26	344	15 837
Total du 01.10.09 au 30.09.10	108 531	498	0	121	29 794	0	0	0	71	6 968	145 983
<b>Campagne 2010/11</b>											
- octobre 2010	13 225	50	-	11	2 955	-	-	-	-	1 703	17 944
- novembre "	10 846	34	-	-	5 897	2 970	-	-	-	2 072	21 819
- décembre "	10 660	18	-	24	5 858	-	-	-	19	969	17 548
Total du 01.10.10 au 30.09.11	34 731	102	0	35	14 710	2 970	0	0	19	4 744	57 311

(1) Seuls sont indiqués les Etats membres en provenance desquels des mélasses ont été importées depuis 2003/04.

(2) Total des pays adhérents à l'UE au cours de la période considérée.

Source : Douanes

**EXPORTATIONS FRANCAISES DE MELASSES A DESTINATION DES PAYS DE L'UE (1)**

(en tonnes)

	ALL	BUL	CHY	DK	ESP	FIN	GR	ITA	LET	PB	POL	RU	UEBL	TOTAL (2)
<b>Campagne 2005/06</b>														
Total du 01.07.05 au 30.06.06	26		0	185	220	1	2	40	-	2 887	0	14 780	49 926	65 819
<b>Campagne 2006/07</b>														
Total du 01.07.06 au 30.09.07	38	-	0	0	4 178	1	2	80	-	107	1	8 377	4 432	21 090
<b>Campagne 2007/08</b>														
Total du 01.10.07 au 30.09.08	3	-	-	151	174	155	12	73	-	1 440	9	9 681	11 529	23 230
<b>Campagne 2008/09</b>														
Total du 01.10.08 au 30.09.09	1	6	8	395	276	-	9	21	-	14	5 445	1	30 158	36 334
<b>Campagne 2009/10</b>														
- octobre 2009	-	-	-	51	-	-	1	-	-	-	-	-	2	54
- novembre "	-	-	-	48	24	-	2	-	-	2	-	-	-	76
- décembre "	-	-	-	-	39	-	1	-	-	-	-	-	159	199
- janvier 2010	-	-	-	49	-	-	1	-	-	-	-	-	-	50
- février "	-	-	-	26	49	-	-	-	-	1	-	-	-	76
- mars "	1	-	-	27	26	-	1	1	-	-	-	1	-	57
- avril "	-	-	-	25	24	-	2	-	-	-	-	-	6 846	6 897
- mai "	-	-	-	49	25	-	-	-	-	-	-	-	5 797	5 871
- juin "	-	-	-	50	36	-	-	-	-	-	-	-	2 335	2 421
- juillet "	1	-	-	-	25	-	1	-	-	-	-	-	5 152	5 179
- août "	-	-	-	48	-	-	-	-	-	103	-	-	-	151
- septembre "	-	-	-	51	7	-	-	1	-	1	-	-	4 194	4 254
Total du 01.10.09 au 30.09.10	2	-	-	424	255	-	9	2	-	107	-	1	24 485	25 285
<b>Campagne 2010/11</b>														
- octobre 2010	-	-	-	50	26	1	1	-	-	5	-	-	3 119	3 202
- novembre "	2	-	-	75	12	1	-	-	-	8	-	-	-	98
- décembre "	52	-	-	22	-	-	-	1	-	13	-	-	35	123
Total du 01.10.10 au 30.09.11	54	-	-	147	38	2	1	1	-	26	-	-	3 154	3 423

(1) Seuls sont indiqués les Etats membres en provenance desquels des mélasses ont été importées depuis 2003/04.

(2) Total des pays adhérents à l'UE au cours de la période considérée.

Source : Douanes

## **VIII – Alcool Ethylique**

# Faits et Chiffres

## Février 2011

### *Brésil*

#### **Production :**

- La campagne 2010/11 prend fin dans la région du centre sud (7 usines sur 400 étaient encore en activité). La production totale d'éthanol atteint 25,344 milliards de litres au 1<sup>er</sup> février, en hausse de 9,1 % par rapport à l'année dernière (23,225 milliards de litres). En 2009/10, la région du Centre Sud a mis en œuvre 541,962 Mt de canne pour produire 28,465 Mt de sucre et 23,686 milliards de litres d'éthanol (*FO Licht du 11 février 2010*).

#### **Divers :**

- Le groupe pétrolier anglo-néerlandais Shell et le géant brésilien du sucre Cosan ont annoncé lundi la création d'une nouvelle entreprise de production d'éthanol d'une valeur estimée à 12 milliards de dollars. Cette nouvelle entreprise appelée Rai zen ... « contribuera à la consolidation mondiale de l'éthanol et au renforcement de la position du Brésil dans le commerce international de biocarburants », a déclaré dans le communiqué le président de la nouvelle entreprise Vasco Dias. Avec 23 usines en fonctionnement, Raizen aura une capacité de traitement de 62 millions de tonnes de canne à sucre par an, bien que les nouveaux directeurs tablent sur une capacité de 100 millions par an au cours des cinq prochaines années... La marque Shell sera la seule société du groupe qui continuera à distribuer des combustibles au Brésil où elle possède 4.500 pompes à essences, selon les responsables. D'après l'accord de joint-venture ..., toutes les usines de sucre et éthanol de la plus grande filiale brésilienne ... seront transférées à la nouvelle entreprise et les dettes de Cosan - de quelque deux millions de dollars- seront incorporées à Raizen.... (*Article paru dans « agrapresse » le 14 février 2011*).

### *France*

#### **Divers :**

Le carburant E10 représentait seulement 13 % des ventes d'essence en France à la fin de 2010, alors que ce carburant comportant 10 % d'éthanol était censé être généralisé dans l'année, a annoncé lundi la filiale du bioéthanol dans un communiqué. « En 2010, le réseau de distribution du carburant SP95-E10 s'est étendu pour atteindre 2.412 stations, soit près de 20 % des stations contre 15 % en 2009 », indique la filiale du bioéthanol dans ce communiqué. En parallèle, « la consommation de SP95-E10 a presque doublé en 2010. A la fin de 2010, le SP95-E10 représentait plus de 13 % des essences commercialisées contre 11 % à la fin de 2009 et 6,5 % en moyenne en 2009 », ajoutent les planteurs de betteraves, les producteurs de céréales ainsi que les fabricants d'alcool agricole. Lancé en avril 2009, l'E10 s'inscrit dans le plan français qui visait à atteindre 7 % de biocarburants en 2010, afin de réduire les émissions de gaz à effet de serre du secteur des transports routiers. ... Par ailleurs, les ventes de carburant superéthanol E85 ont progressé de 24 % en France pour atteindre 34.000 m<sup>3</sup>, selon la filiale. Il est distribué par 316 stations-service en France (*Article paru dans « La France agricole » le 7 février 2011*).



EVOLUTION COMPAREE DES COURS DU SUCRE, DE L'ETHANOL (au Brésil) ET DU PETROLE DEPUIS 2000

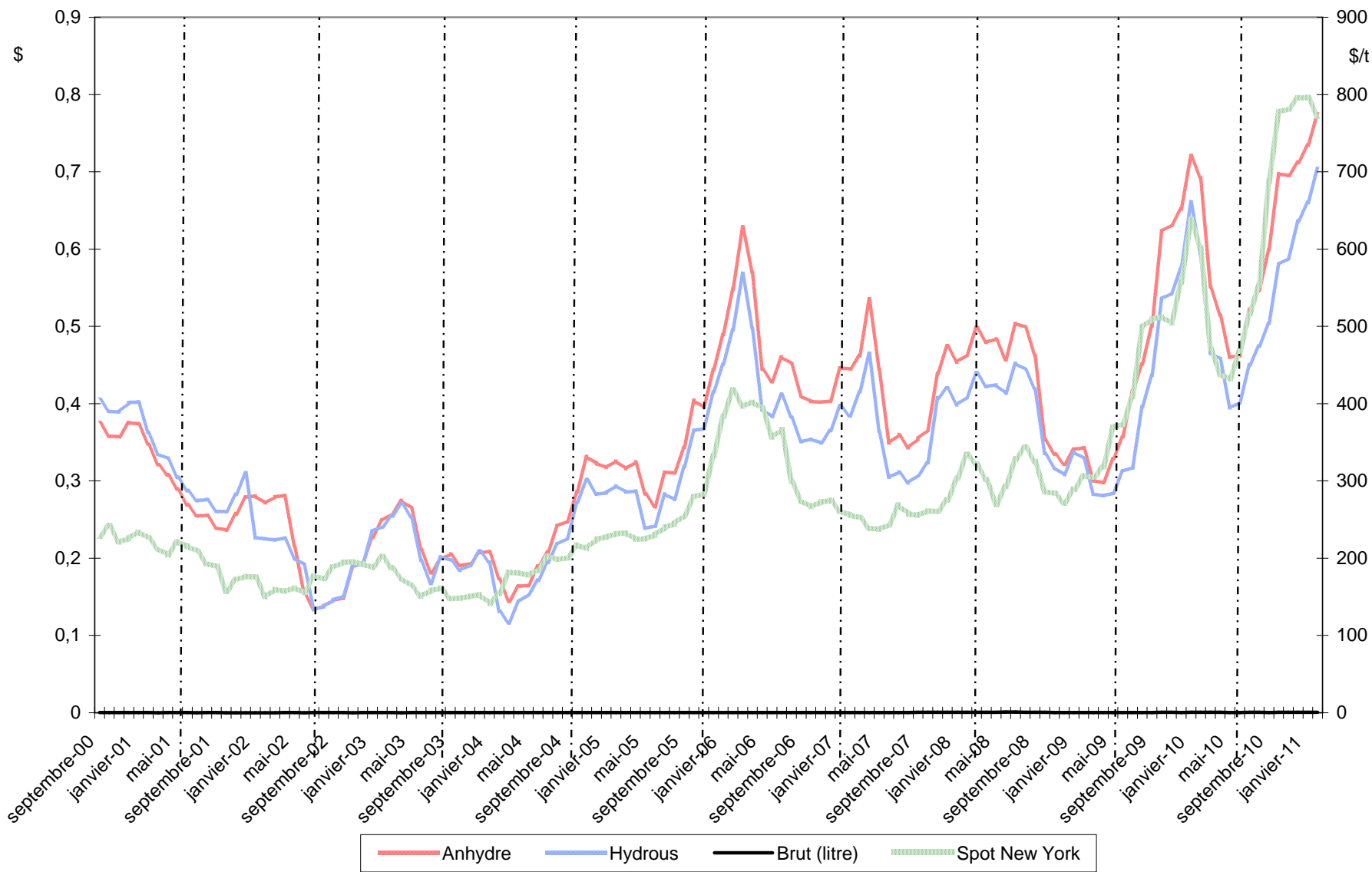

Sources : Ethanol CEPEA, Nymex Light Crude, FranceAgriMer

## BILANS COMMUNAUTAIRES UE - ALCOOL ETHYLIQUE

2007 / 2008 / 2009

*(en hectolitres d'alcool pur)*

	2007 - UE 27	2008 - UE 27 (1)	2009 - UE 27 (2)
	<i>Origine agricole</i>	<i>Origine agricole</i>	<i>Origine agricole</i>
<b>I - RESSOURCES</b>			
1 - Stocks au 1 <sup>er</sup> janvier (1)	<b>7 252 483</b>	<b>8 913 486</b>	<b>9 234 665</b>
2 - Production	<b>33 811 699</b>	<b>40 368 240</b>	<b>49 214 427</b>
3 - Importations	<b>11 210 189</b>	<b>12 847 712</b>	<b>10 446 502</b>
- Droits nuls	2 699 136	3 943 457	3 341 152
- Droits pleins	8 511 053	8 904 255	7 105 350
<b>TOTAL DES RESSOURCES</b>	<b>52 274 371</b>	<b>62 129 438</b>	<b>68 895 594</b>
<b>II - UTILISATIONS</b>			
1 - Livraisons sur le marché intérieur	<b>42 450 228</b>	<b>52 542 682</b>	<b>59 621 238</b>
- Alimentation	8 335 763	11 688 109	10 757 338
- Utilisation industrielle	7 237 881	8 365 354	6 941 702
- Carburant	25 810 000	28 577 302	39 320 785
- Autre	1 066 584	3 911 917	2 601 413
2 - Exportations	<b>539 693</b>	<b>352 091</b>	<b>457 275</b>
<b>TOTAL DES UTILISATIONS</b>	<b>42 989 921</b>	<b>52 894 773</b>	<b>60 078 513</b>
<b>TOTAL STOCKS AU 31/12</b>	<b>8 913 486</b>	<b>9 234 665</b>	<b>8 817 081</b>

(1) Le total des utilisations a été ajusté en fonction du stock final 2008 (et donc du stock initial 2009) déclaré, transmis par la Commission et affiché dans son bilan 2009.

(2) Bilan encore provisoire, les statistiques de certains EM ayant été estimées à partir de leur valeur 2008.

Sources : CE - Juillet 2010

**Production 2009 - Répartition par Etat membre et par matière première**

(en hectolitres d'alcool pur)

	Céréales	Betteraves	Vinique	Autres	Total	Part total UE
France	7 891 843	8 624 968	913 454	28 225	<b>17 458 490</b>	35,47%
Allemagne	5 199 909	2 374 788	0	229 275	<b>7 803 972</b>	15,86%
Espagne	4 815 598	318 631	1 096 287	125 073	<b>6 355 589</b>	12,91%
Pologne	1 802 912	252 882	0	111 950	<b>2 167 744</b>	4,40%
Hongrie	1 804 853	118 633	24 297	48 008	<b>1 995 791</b>	4,06%
Royaume Uni	1 500 000	500 000	0	0	<b>2 000 000</b>	4,06%
Suede	1 869 639	0	0	106 249	<b>1 975 888</b>	4,01%
Autriche	1 749 141	3 779	0	70	<b>1 752 990</b>	3,56%
Italie	475 252	11 529	875 971	230 020	<b>1 592 772</b>	3,24%
Slovaquie	1 243 196	0	0	93 362	<b>1 336 558</b>	2,72%
Pays Bas	721 683	434 073	0	4 560	<b>1 160 316</b>	2,36%
Rép.Tchèque	23 111	575 382	0	510 613	<b>1 109 106</b>	2,25%
Belgique	674 885	140 678	0	0	<b>815 563</b>	1,66%
<i>Autres EM</i>	<i>1 345 140</i>	<i>118 281</i>	<i>80 104</i>	<i>146 123</i>	<b><i>1 689 648</i></b>	<i>3,43%</i>
<b>Total</b>	<b>31 117 162</b>	<b>13 473 624</b>	<b>2 990 113</b>	<b>1 633 528</b>	<b>49 214 427</b>	100,00%
<b>Part total UE</b>	63,23%	27,38%	6,08%	3,32%	100,00%	

Source : Commission Européenne, FranceAgriMer

### Utilisations 2009 - Répartition par Etat membre et par type d'utilisation

(en hectolitres d'alcool pur)

	Alimentation et boisson	Industriel	Carburant	Autres	Total	Part total UE
Allemagne	2 464 255	1 796 284	12 556 644	457 532	<b>17 274 715</b>	28,97%
France	1 201 775	978 265	7 976 132	313 926	<b>10 470 098</b>	17,56%
Suede	500 828	578 169	3 655 549	7 207	<b>4 741 753</b>	7,95%
Royaume Uni	700 000	0	3 605 000	0	<b>4 305 000</b>	7,22%
Espagne	1 018 993	663 455	2 373 557	77 040	<b>4 133 045</b>	6,93%
Pologne	1 418 893	547 380	1 287 422	114 509	<b>3 368 204</b>	5,65%
Pays Bas	815 651	160 060	1 259 355	1 026 048	<b>3 261 114</b>	5,47%
Rép.Tchèque	387 250	345 590	1 027 340	234 010	<b>1 994 190</b>	3,34%
Finlande	241 429	103 135	1 579 872	0	<b>1 924 436</b>	3,23%
Hongrie	117 253	672 715	902 451	64 661	<b>1 757 080</b>	2,95%
Autriche	128 205	176 963	1 097 779	13 537	<b>1 416 484</b>	2,38%
Italie	539 298	748 558	40 476	75 506	<b>1 403 838</b>	2,35%
Slovaquie	174 561	34 732	679 990	0	<b>889 283</b>	1,49%
Belgique	60 731	0	710 376	85 272	<b>856 379</b>	1,44%
Bulgarie	150 596	6 184	1 764	9 143	<b>167 687</b>	0,28%
Chypre	5 842	107	0	0	<b>5 949</b>	0,01%
Danemark	91 313	0	0	42 013	<b>133 326</b>	0,22%
Estonie	282	409	21	310	<b>1 022</b>	0,00%
Grèce	86 670	22 951	0	26 582	<b>136 203</b>	0,23%
Irlande	317 075	48 068	13 314	150	<b>378 607</b>	0,64%
Luxembourg	40	9 000	2 000	0	<b>11 040</b>	0,02%
Lettonie	34 077	235	171	1 361	<b>35 844</b>	0,06%
Lituanie	187	0	276 216	16 811	<b>293 214</b>	0,49%
Portugal	20 370	23 480	275 356	2 371	<b>321 577</b>	0,54%
Roumanie	208 635	19 270	0	22 419	<b>250 324</b>	0,42%
Slovenie	73 129	6 692	0	11 005	<b>90 826</b>	0,15%
<b>Total</b>	<b>10 757 338</b>	<b>6 941 702</b>	<b>39 320 785</b>	<b>2 601 413</b>	<b>59 621 238</b>	100,00%
<b>Part total UE</b>	18,04%	11,64%	65,95%	4,36%	100,00%	

Source : Commission Européenne, FranceAgriMer

**IMPORTATIONS D'ALCOOL ETHYLIQUE DE L'UE (NC 2207)  
PAR PAYS TIERS D'ORIGINE**

(en hectolitres d'alcool pur)

	2008	2009	Evolution 2009/2008
<b><i>Principales origines :</i></b>			
Brésil	7 298 645	4 218 121	-42%
Guatemala	1 079 305	1 032 377	-4%
Pakistan	1 027 494	710 999	-31%
Nicaragua	159 500	607 562	281%
Bolivie	485 269	485 062	0%
Costa Rica	333 220	471 169	41%
Egypte	470 333	394 688	-16%
Cambodge	-	339 600	-
Pérou	393 379	292 011	-26%
Jamaïque	250 067	195 725	-22%
Norvège	133 205	159 068	19%
USA	32 805	151 866	363%
Swaziland	193 166	143 768	-26%
El Salvador	383 170	98 214	-74%
Zimbabwe	74 361	97 581	31%
Argentine	102 480	96 166	-6%
Kazakhstan	12 962	85 089	556%
Ukraine	107 089	65 070	-39%
Turquie	50 263	50 862	1%
Russie	34 835	48 180	38%
Croatie	48 473	35 398	-27%
<b><i>Total principales origines :</i></b>	<b>12 670 021</b>	<b>9 778 576</b>	<b>-23%</b>
<b><i>Autres origines ou non précisées :</i></b>	<b>177 691</b>	<b>667 926</b>	<b>276%</b>
<b>TOTAL</b>	<b>12 847 712</b>	<b>10 446 502</b>	<b>-19%</b>

Source : Commission Européenne, Eurostats Comext

PRODUCTION, UTILISATIONS ET IMPORTATIONS D'ALCOOL ETHYLIQUE DE L'UE  
Evolutions depuis 2004

en millions hl

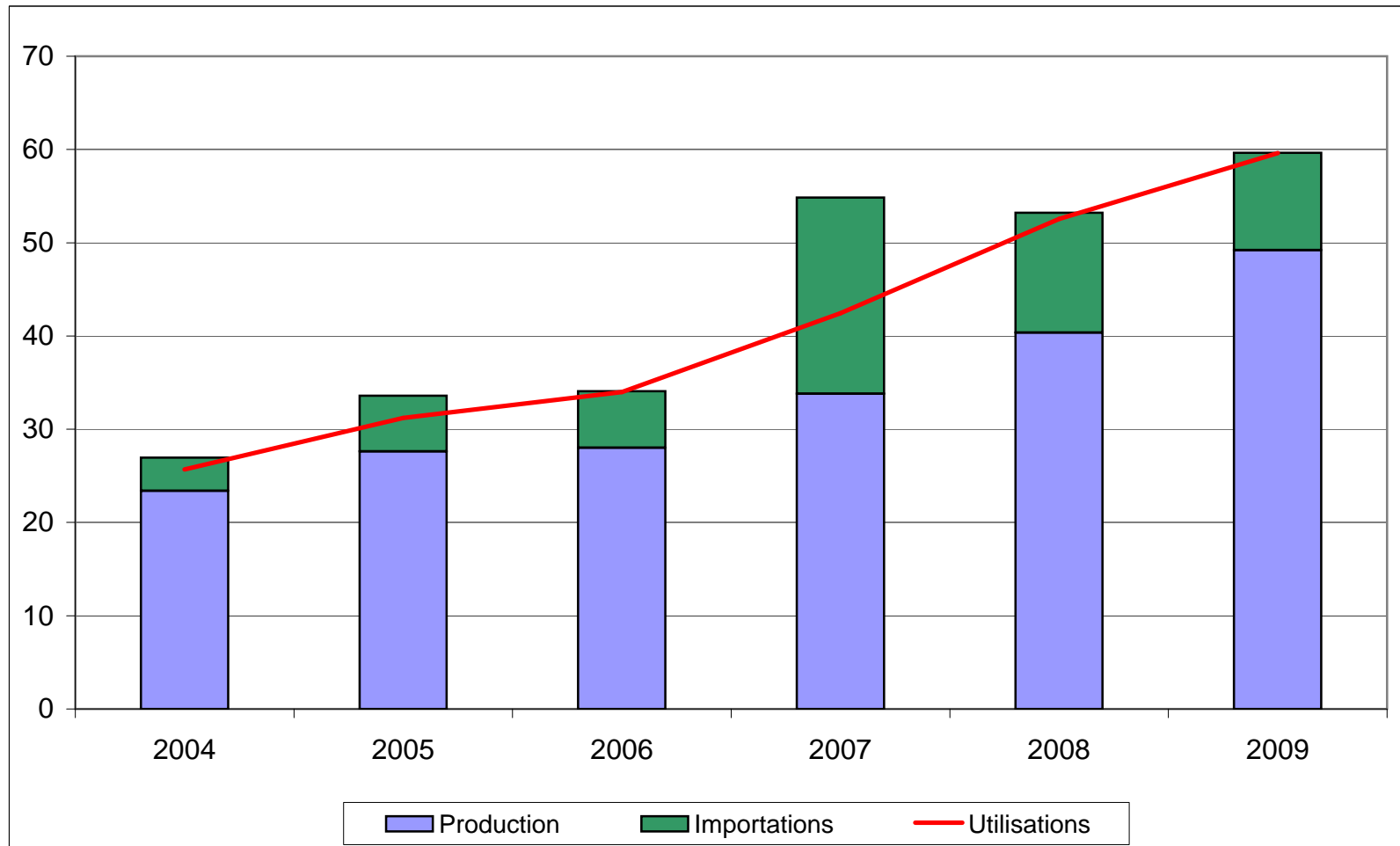

Source : Commission Européenne

## BILANS FRANCE - ALCOOL ETHYLIQUE (3)

2009 et 2010

	(en hectolitres d'alcool pur)			(en hectolitres d'alcool pur)		
	2009			2010 *		
	Origine agricole	Origine non agricole	Total	Origine agricole	Origine non agricole	Total
<b>I - RESSOURCES</b>						
1 - Stocks au 1 <sup>er</sup> janvier	1 784 730		<b>1 784 730</b>	1 537 957		<b>1 537 957</b>
2 - Production	17 458 490		<b>17 458 490</b>	18 774 469		<b>18 774 469</b>
- Céréales	7 891 843		7 891 843	8 753 060		8 753 060
- Betteraves - Mélasse	8 624 968		8 624 968	9 045 680		9 045 680
- Viti-vinicole	913 454		913 454	944 139		944 139
- Autre	28 225		28 225	31 590		31 590
3 - Importations	2 082 667		<b>2 082 667</b>	1 790 130		<b>1 790 130</b>
<b>TOTAL DES RESSOURCES</b>	<b>21 325 887</b>	-	<b>21 325 887</b>	<b>22 102 556</b>	-	<b>22 102 556</b>
<b>II - UTILISATIONS</b>						
1 - Consommation intérieure (1)	10 143 476		<b>10 143 476</b>	11 279 940		<b>11 279 940</b>
- Alimentation et boissons	1 089 387		1 089 387	1 107 304		1 107 304
- Utilisation industrielle	886 779		886 779	1 350 108		1 350 108
- Carburant	7 882 741		7 882 741	8 674 469		8 674 469
- Autre	284 568		284 568	148 059		148 059
	10 143 476					
2 - Exportations (2)	9 644 455		<b>9 644 455</b>	9 769 123		<b>9 769 123</b>
- dont éthanol carburant	4 911 396		<b>4 911 396</b>	4 156 962		<b>4 156 962</b>
<b>TOTAL DES UTILISATIONS</b>	<b>19 787 931</b>	-	<b>19 787 931</b>	<b>21 049 063</b>	-	<b>21 049 063</b>
<b>TOTAL STOCKS AU 31/12</b>	<b>1 537 957</b>	-	<b>1 537 957</b>	<b>1 053 493</b>	-	<b>1 053 493</b>

(1) Ce poste du bilan est obtenu à partir des écoulements déclarés, et ajustés à partir de l'état des stocks finaux. Ceci explique l'écart avec les tableaux faisant état des écoulements en France en 2008 et 2009.

(2) La ventilation des exportations entre éthanol d'origine agricole et celui d'origine non agricole est une estimation.

(3) Ces bilans ne tiennent pas compte de certaines quantités d'éthanol produites en France et livrées vers l'UE- Belgique notamment - pour être ensuite réexportées en France sous forme d'ETBE.

\* : Bilan provisoire, certaines modifications peuvent être apportées, notamment sur le total des utilisations intérieures.

Sources : FranceAgriMer, douanes.

**Production d'alcool éthylique - 2010**

*France*

*(hectolitres d'alcool pur)*

<p align="center"><b>1er trimestre 2010</b></p> <p align="center"><b>Production :</b></p> <p>dont</p> <ul style="list-style-type: none"> <li>- Céréales</li> <li>- Mélasse / betteraves</li> <li>- Vitivinicole</li> <li>- Autres</li> </ul>	<p><b>4 836 583</b></p>	<p>2 334 775</p> <p>2 171 020</p> <p>323 578</p> <p>7 210</p>
<p align="center"><b>2ème trimestre 2010</b></p> <p align="center"><b>Production :</b></p> <p>dont</p> <ul style="list-style-type: none"> <li>- Céréales</li> <li>- Mélasse / betteraves</li> <li>- Vitivinicole</li> <li>- Autres</li> </ul>	<p><b>4 451 407</b></p>	<p>1 986 053</p> <p>2 246 687</p> <p>209 655</p> <p>9 012</p>
<p align="center"><b>3ème trimestre 2010</b></p> <p align="center"><b>Production :</b></p> <p>dont</p> <ul style="list-style-type: none"> <li>- Céréales</li> <li>- Mélasse / betteraves</li> <li>- Vitivinicole</li> <li>- Autres</li> </ul>	<p><b>3 884 597</b></p>	<p>2 282 156</p> <p>1 545 494</p> <p>48 195</p> <p>8 752</p>
<p align="center"><b>4ème trimestre 2010</b></p> <p align="center"><b>Production :</b></p> <p>dont</p> <ul style="list-style-type: none"> <li>- Céréales</li> <li>- Mélasse betteraves</li> <li>- Vitivinicole</li> <li>- Autres</li> </ul>	<p><b>5 601 882</b></p>	<p>2 150 076</p> <p>3 082 479</p> <p>362 711</p> <p>6 616</p>
<p align="center"><b>Total 2010</b></p> <p align="center"><b>Production :</b></p> <p>dont</p> <ul style="list-style-type: none"> <li>- Céréales</li> <li>- Mélasse betteraves</li> <li>- Vitivinicole</li> <li>- Autres</li> </ul>	<p><b>18 774 469</b></p>	<p>8 753 060</p> <p>9 045 680</p> <p>944 139</p> <p>31 590</p>

Source : FranceAgriMer



## Ecoulement d'alcool éthylique - 2010

France

(hectolitres d'alcool pur)

<b>1er trimestre 2010</b>		
<b>Écoulements (*) :</b>	<b>2 620 579</b>	
dont		
- aliments		34 239
- boissons alcoolisées		214 483
- utilisations industrielles		302 906
- carburant		2 028 447
- autres		40 504
<b>2ème trimestre 2010</b>		
<b>Écoulements (*) :</b>	<b>2 697 536</b>	
dont		
- aliments		39 358
- boissons alcoolisées		218 325
- utilisations industrielles		361 450
- carburant		2 048 178
- autres		30 225
<b>3ème trimestre 2010</b>		
<b>Écoulements (*) :</b>	<b>2 602 090</b>	
dont		
- aliments		38 871
- boissons alcoolisées		186 171
- utilisations industrielles		293 368
- carburant		2 052 791
- autres		30 889
<b>4ème trimestre 2010</b>		
<b>Écoulements (*) :</b>	<b>2 239 872</b>	
dont		
- aliments		40 472
- boissons alcoolisées		225 453
- utilisations industrielles		258 346
- carburant		1 683 859
- autres		31 742
<b>Total 1010</b>		
<b>Écoulements (*) :</b>	<b>10 160 077</b>	
dont		
- aliments		152 940
- boissons alcoolisées		844 432
- utilisations industrielles		1 216 070
- carburant		7 813 275
- autres		133 360

Source : FranceAgriMer

**IMPORTATIONS ET EXPORTATIONS D'ALCOOL ETHYLIQUE**

*(hectolitres d'alcool pur)*

	Exportations			Importations			Solde		
	UE	PT	Total	UE	PT	Total	UE	PT	Total
<b>2008</b>									
<b>Total</b>	<b>6 413 195</b>	<b>256 349</b>	<b>6 669 544</b>	<b>923 400</b>	<b>942 661</b>	<b>1 866 061</b>	<b>5 489 795</b>	<b>-686 311</b>	<b>4 803 483</b>
<b>2009</b>									
Janvier	559 759	11 191	<b>570 950</b>	58 041	94 002	<b>152 043</b>	501 718	-82 812	<b>418 907</b>
Février	811 863	10 327	<b>822 190</b>	58 986	126 049	<b>185 035</b>	752 877	-115 722	<b>637 155</b>
Mars	784 316	12 842	<b>797 158</b>	77 894	91 552	<b>169 446</b>	706 422	-78 710	<b>627 712</b>
Avril	643 192	18 068	<b>661 260</b>	79 630	35 811	<b>115 440</b>	563 563	-17 743	<b>545 820</b>
Mai	748 746	21 614	<b>770 360</b>	63 560	86 425	<b>149 985</b>	685 186	-64 811	<b>620 375</b>
Juin	688 321	19 522	<b>707 843</b>	94 363	68 280	<b>162 643</b>	593 958	-48 758	<b>545 200</b>
Juillet	656 473	50 925	<b>707 398</b>	97 322	52 652	<b>149 973</b>	559 152	-1 727	<b>557 425</b>
Août	781 909	7 087	<b>788 996</b>	86 903	90 669	<b>177 572</b>	695 006	-83 582	<b>611 424</b>
Septembre	910 829	14 397	<b>925 227</b>	105 324	86 731	<b>192 055</b>	805 505	-72 333	<b>733 172</b>
Octobre	905 247	7 517	<b>912 764</b>	67 976	59 189	<b>127 165</b>	837 271	-51 673	<b>785 598</b>
Novembre	1 035 777	17 446	<b>1 053 223</b>	73 239	149 548	<b>222 787</b>	962 538	-132 102	<b>830 436</b>
Decembre	899 825	27 262	<b>927 087</b>	241 331	37 192	<b>278 522</b>	658 494	-9 930	<b>648 565</b>
<b>Total</b>	<b>9 426 257</b>	<b>218 198</b>	<b>9 644 455</b>	<b>1 104 567</b>	<b>978 100</b>	<b>2 082 667</b>	<b>8 321 689</b>	<b>-759 902</b>	<b>7 561 787</b>
<b>2010</b>									
Janvier	965 325	8 478	<b>973 803</b>	103 657	39 838	<b>143 495</b>	861 669	-31 361	<b>830 308</b>
Février	597 314	11 482	<b>608 795</b>	70 353	63 149	<b>133 502</b>	526 961	-51 668	<b>475 293</b>
Mars	916 664	30 586	<b>947 250</b>	59 855	6 385	<b>66 240</b>	856 810	24 200	<b>881 010</b>
Avril	644 858	61 960	<b>706 817</b>	65 874	61 480	<b>127 354</b>	578 984	479	<b>579 463</b>
Mai	929 041	29 377	<b>958 419</b>	54 348	38 930	<b>93 278</b>	874 693	-9 553	<b>865 140</b>
Juin	885 162	35 189	<b>920 352</b>	124 899	147 688	<b>272 587</b>	760 263	-112 498	<b>647 765</b>
Juillet	720 483	25 431	<b>745 914</b>	130 178	89 835	<b>220 013</b>	590 305	-64 404	<b>525 901</b>
Août	920 117	32 685	<b>952 802</b>	130 319	5 814	<b>136 133</b>	789 798	26 871	<b>816 669</b>
Septembre	864 043	30 790	<b>894 832</b>	83 536	55 044	<b>138 580</b>	780 507	-24 254	<b>756 253</b>
Octobre	772 732	3 842	<b>776 574</b>	164 083	1 954	<b>166 037</b>	608 649	1 888	<b>610 537</b>
Novembre	571 673	32 052	<b>603 725</b>	124 493	43 771	<b>168 264</b>	447 180	-11 719	<b>435 461</b>
Decembre	656 468	23 372	<b>679 840</b>	95 535	29 112	<b>124 647</b>	560 933	-5 740	<b>555 193</b>
<b>Total</b>	<b>9 443 880</b>	<b>325 243</b>	<b>9 769 123</b>	<b>1 207 129</b>	<b>583 000</b>	<b>1 790 130</b>	<b>8 236 751</b>	<b>-257 757</b>	<b>7 978 993</b>

Sources : Douanes et FranceAgriMer

Directeur de la Publication Fabien BOVA  
Atelier Commun d'impression – FAM  
Commission Paritaire des publications  
Agence de Presse : n° 1364 AD du 19.02.79