

# FranceAgriMer

## Marché du sucre / campagne 2010/11

statistiques d'avril 2011 / n° 486



> édition de juillet 2011

## **BULLETIN N°486**

**Juillet 2011**

**Statistiques d'avril 2011**

---

**SOMMAIRE**

---

<b>I – LA SITUATION MONDIALE</b>	
Faits et Chiffres – juin 2011 .....	5
Spot et terme proche à Londres et à New York en moyenne mensuelle (09/2001 à 06/2011)..	10
Evolution des cours et prime du blanc depuis juillet 2010 .....	11
Cours mondiaux sur les marchés de Londres et New York :	
. Spot : Moyenne mensuelle et évolution quotidienne – juin 2011 .....	12
. Termes : Moyennes mensuelles et évolution quotidienne – juin 2011.....	14
Marché à terme de New York :	
. Evolution du nombre de lots échangés et part des opérateurs non commerciaux .....	16
Evolution de la production et de la consommation mondiale de sucre.....	17
 <b>II- LA SITUATION COMMUNAUTAIRE</b>	
Actualité communautaire – juin 2011 .....	19
Règlements votés en comités de gestion – juin 2011 .....	20
Bilans communautaires sucre 2008/09, 2009/10 (provisoire) et 2010/11 (prévisionnel).....	23
Surfaces betteravières et rendements de l'UE de 1995/96 à 2010/11 .....	24
Quotas 2007/08 – Quotas 2008/09 – Quotas 2009/10 – Quotas 2010/11 .....	25
Production de sucre dans l'UE de 2008/09 à 2010/11 .....	26
Prix moyens du sucre blanc communautaire jusqu'en mars 2011 .....	27
 <b>III - LA SITUATION FRANCAISE</b>	
Bilans français 2008/09, 2009/10 (provisoire) et 2010/11 (prévisionnel).....	32
Diagramme prévisionnel de gestion de la campagne 2010/11 jusqu'en avril 2011.....	33
Bilans mensuels, estimation des ventes pour la consommation intérieure - Campagne 2010/11 octobre 2010 à avril 2011 .....	34
Consommation intérieure : Evolution des ventes jusqu'en avril 2011 .....	35
Consommation intérieure : Ventes, en cumul mobile, jusqu'en avril 2011 .....	36
Etat des stocks de sucre détenus en France par les fabricants – Campagne 2010/11 .....	37
 <b>IV - LA SITUATION DES DOM</b>	
Bilans 2009/10 (provisoire) et 2010/11 (prévisionnel) .....	39
Production 2008/09, 2009/10 et 2010/11.....	40
Exportations de sucre des DOM (Antilles et Réunion) par destinations .....	41
Importations de sucre des DOM (Antilles et Réunion) par origines .....	42
Exportations mensuelles de sucre par nature (NC) .....	43
Importations mensuelles de sucre par nature (NC) .....	44

## **V - LES ECHANGES DE SUCRE EN L'ETAT**

Echanges intra-communautaires de la France :

. Importations en provenance des pays de l'UE jusqu'en avril 2011.....	46
. Exportations vers les pays de l'UE jusqu'en avril 2011 .....	47

Echanges de la France avec les pays tiers :

. Importations par pays d'origine jusqu'en avril 2011 (campagne 2010/11).....	48
. Importations par pays d'origine de 2007/08 à 2009/10 .....	49
. Exportations par pays de destination jusqu'en avril 2011 (campagne 2010/11).....	50
. Exportations par pays d'origine de 2007/08 à 2009/10 .....	54

Certificats délivrés en France pour l'exportation de sucre.....	58
---	----

## **VI - LES ECHANGES FRANCAIS DE PRODUITS SUCRES**

- Produits sucrés :

. Importations en provenance de l'UE et des pays tiers avril 2011 .....	60
. Exportations vers l'UE et les pays tiers avril 2011 .....	61

- Sucre incorporé (évaluation) :

. Importations en provenance de l'UE et des pays tiers avril 2011 .....	62
. Exportations vers l'UE et les pays tiers avril 2011 .....	63
. Solde des échanges avril 2011 .....	64

## **VII - LES ECHANGES FRANCAIS DE MELASSES**

- Bilan des échanges avec l'UE et les pays tiers jusqu'en avril 2011 .....	66
- Importations en provenance des pays de l'UE jusqu'en avril 2011 .....	67
- Exportations vers les pays de l'UE jusqu'en avril 2011 .....	68

## **VIII – PRODUCTION ET ECOULEMENT D'ALCOOL ETHYLIQUE**

- Faits et Chiffres – juin 2011 .....	70
- Evolution comparée des cours du sucre, de l'éthanol (Brésil) et du pétrole (mondial) .....	71
- Bilans d'alcool éthylique UE – 2007, 2008 et 2009 .....	72
- Production 2009 : Répartition par Etat membre et par matière première .....	73
- Utilisation 2009 : Répartition par Etat membre et par utilisation .....	74
- Importations de l'UE par pays d'origine en 2008 et 2009.....	75
- Production, utilisations et importations de l' UE - Evolution depuis 2004 .....	76
- Bilans d'alcool éthylique France – 2009 et 2010 .....	77
- Production d'alcool éthylique en France – 2010 (1 <sup>er</sup> , 2 <sup>ème</sup> , 3 <sup>ème</sup> et 4 <sup>ème</sup> trimestres) .....	78
- Production d'alcool éthylique en France – 2011 (1 <sup>er</sup> trimestre) .....	79
- Ecoulement d'alcool éthylique en France – 2010 (1 <sup>er</sup> , 2 <sup>ème</sup> , 3 <sup>ème</sup> et 4 <sup>ème</sup> trimestres) .....	80
- Ecoulement d'alcool éthylique en France – 2010 (1 <sup>er</sup> trimestre) .....	81
- Importations et exportations d'alcool éthylique en France - 2008 à avril 2011 .....	82

## **I – La situation mondiale**

# Faits et chiffres<sup>1</sup>

## Juin 2011

### Australie

#### Production :

- Le redressement de la production australienne de sucre en 2011/12 sera limité à 232 000 tonnes pour un total de 3,852 Mt malgré la hausse des surfaces selon ABARES. Cette estimation prend en compte les dommages causés par le cyclone tropical Yasi fin 2010, notamment la baisse des rendements de 30 % dans une région qui compte pour 20 % de la production totale du pays. La récolte 2011/12 comprend également 5 Mt de canne qui aurait du être récoltée en 2010/11 mais ne l'a pas été à cause des inondations. Les exportations de sucre en 2011/12 devraient augmenter de 1,9 % à 2,476 Mt, contre 2,429 Mt lors de la campagne précédente (*FO Licht du 21 juin 2011*).

### Brésil

#### Production :

- Le Brésil va permettre à chaque planteur d'emprunter jusqu'à 4 millions de réals (1 million de réals par an pendant 4 ans) chacun (2,523 millions de dollars) afin de renouveler la canne et d'améliorer les rendements, selon Gilson Bittoncourt du Conseil interministériel de politique monétaire. Les planteurs pourront emprunter dans la limite de 1 million de réals par an pour renouveler 20 % de la canne de leurs exploitations. Ce prêt n'est accessible qu'aux planteurs individuels et non aux sucreries qui exploitent directement des champs de canne. La limite des prêts était auparavant de 200 000 réals mais le gouvernement a donné des instructions aux banques afin que la limite soit relevée jusqu'à 1 millions, à partir du 1er juillet, pour les 4 prochaines années. Ce prêt devrait être également accordé aux planteurs qui voudront agrandir leurs surfaces plantées en canne. Les prêts devront être remboursés en 5 ans après une période de 18 mois (*FO Licht du 1er juin 2011*).

- Selon l'Unica, le Brésil devrait augmenter sensiblement ses disponibilités de sucre à l'exportation en 2011/12, au détriment de celles d'éthanol. L'Unica estime la récolte du Centre Sud à 568,5 Mt en 2011/12, contre 556,74 Mt en 2010/11. La production de sucre de cette région devrait augmenter de 3,25 % à 34,58 Mt contre 33,49 Mt en 2010/11. La production d'éthanol devrait en revanche être du même niveau qu'en 2010/11 à 25,5 milliards de litres (contre 25,4 milliards de litres en 2010/11). La part de la canne destinée à l'éthanol est attendue à 54,66 % et à 45,34 % pour le sucre, contre respectivement 55,29 % et 44,71 % l'année dernière. Les exportations de sucre de la région du Centre Sud sont estimées en hausse de 2,47 % à 24,9 Mt en 2011/12 contre 24,3 Mt un an plus tôt. Les exportations d'éthanol devraient en revanche reculer de 18,1 % à 1,45 milliard de litres contre 1,77 milliards de litres en 2010/11 (*FO Licht du 22 juin 2011*).

- La production de sucre de la région du Centre Sud depuis le début de la campagne 2011/12 au 15 juin 2011 est en recul de 24,8 % par rapport à la même période de la précédente campagne à 6,7 Mt. La quantité de canne mise en œuvre s'élevait au 1<sup>er</sup> juin à 99,6 Mt, en recul de 25,7 % (*FO Licht des 15 et 30 juin 2011*).

Brésil : Centre Sud Rapport de campagne 2011/12 au 16 juin 2011			
	2011/12	2010/11	Evolution %
Canne (1 000 tonnes)	134 577	173 943	- 22,6
Sucre (1 000 tonnes)	6 735	8 954	- 24,8
Ethanol (millions de litres)	5 336	7 155	- 25,4
Kg de sucre par tonne de canne	50,05	51,48	- 2,7
Part de canne pour produire du sucre (%)	43,76	43,67	-
Part de canne pour produire de l'éthanol (%)	56,24	56,33	-

(*FO Licht du 30 juin - source UNICA*).

<sup>1</sup> Les quantités de sucre indiquées sont exprimées, sauf indication contraire, en valeur brut.

**Exportations :**

- Les exportations brésiliennes de sucre se sont élevées à 1,628 Mt en mai 2011, dont 216 500 tonnes de sucre blanc, contre 2,152 Mt en mai 2010. Les exportations totales avaient été de 27,97 Mt en 2010/11 et de 24,668 Mt en 2009/10 (FO Licht du 3 juin 2011).

**Les exportations brésiliennes de sucre de 2002/03 à 2011/12 (mai 2011) (1 000 t)**

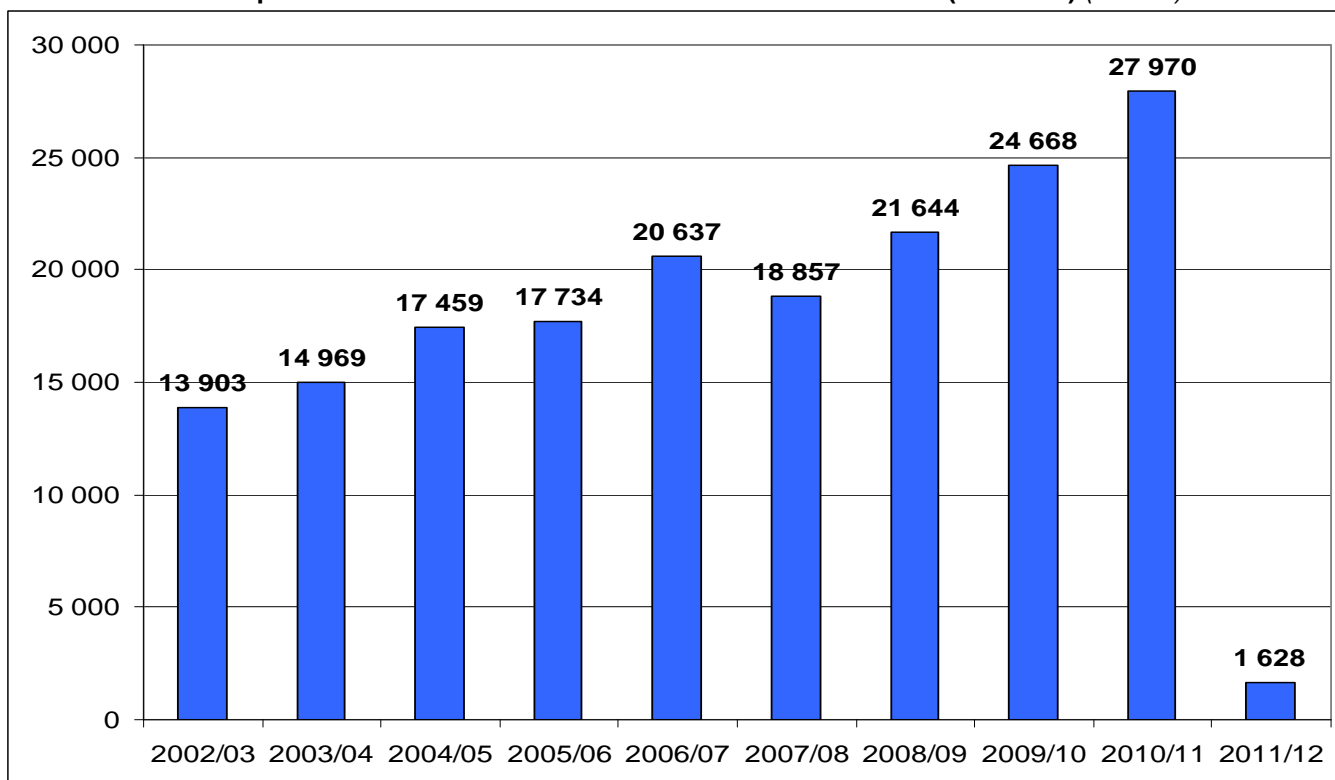

**Exportations brésiliennes de sucre (répartition mensuelle) de 2002/03 à 2011/12 (mai 2011)**

(1 000 t)

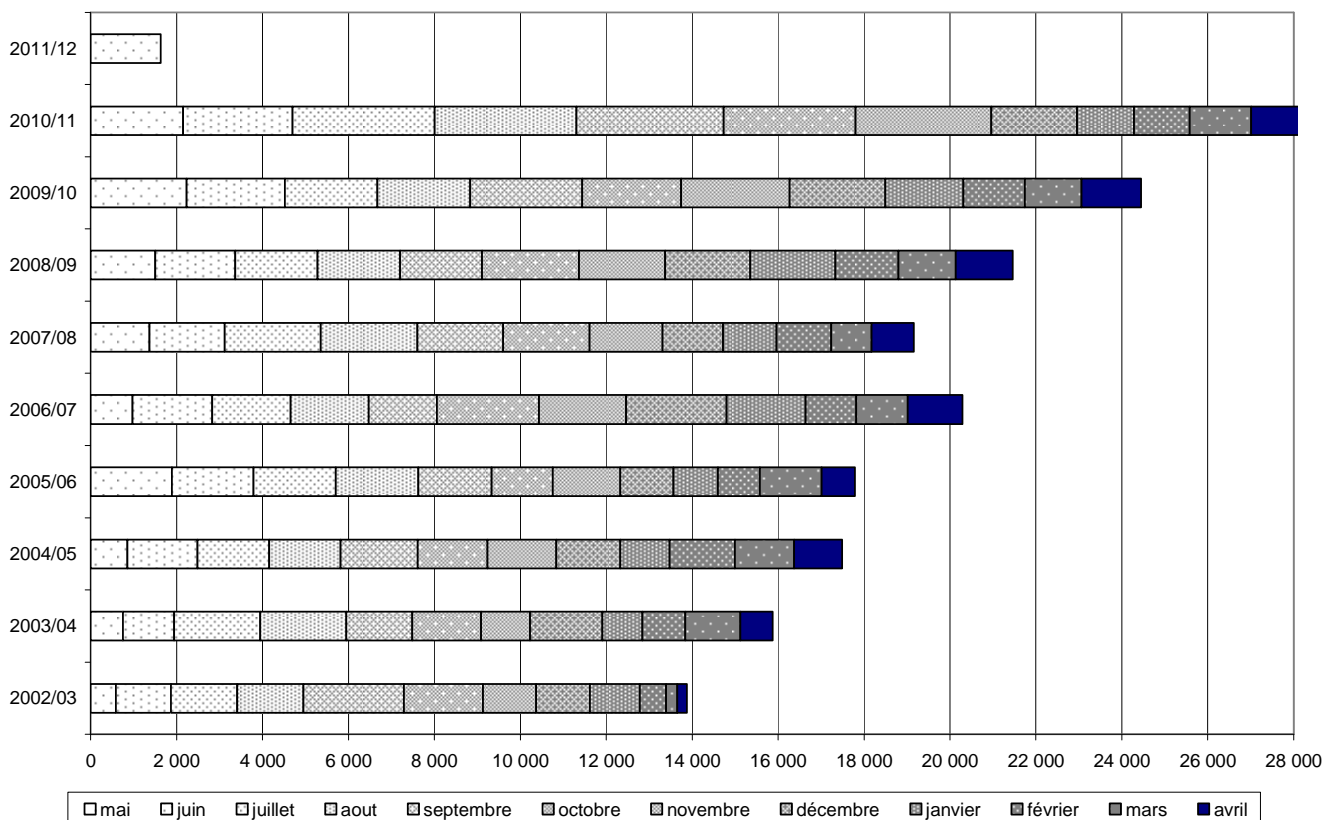

## Chine

### Production:

- La production sucrière chinoise pour 2010/11 s'établit à la fin du mois de mai 2011 à 10,45 Mt, valeur blanc, en recul de 3 % par rapport à 2009/10, 10,74 Mt. La campagne de production est achevée depuis février pour les régions betteravières et vient de se terminer pour les régions cannières. Le Guangxi a produit 6,73 Mt de sucre et la province du Yunnan 1,76 Mt (*Fo Licht du 3 juin 2011*).

### Importations :

- Les importations chinoises de sucre se sont élevées à 172 842 tonnes en mai 2011, contre 116 525 tonnes en mai 2010. Les importations cumulées de janvier à mai 2011 atteignent 409 630 tonnes contre 242 226 tonnes de janvier à mai 2010. Les principaux fournisseurs de sucre sont Cuba (240 850 tonnes), la Thaïlande (97 628 tonnes) et la Corée du Sud (58 408 tonnes) (*Fo Licht du 22 juin 2011*).

### Divers :

- La Chine a revendu, le 1er juin, 257 421 tonnes de sucre, valeur blanc, à partir des stocks de réserve, à un prix moyen de 6 844 yuans la tonne. Le prix fixé pour l'adjudication avait été de 4 000 yuans la tonne. La vente par adjudication précédente, en février dernier, s'était conclue sur la revente de 150 781 tonnes au prix moyen de 7 424 yuans la tonne. Le total revendu depuis le début de la campagne 2010/11 atteint 1,03 Mt (*Fo Licht du 3 juin 2011*).

- La Chine prévoit une nouvelle vente de sucre (250 000 tonnes) à partir de ses stocks de réserve le 4 juillet prochain. Cela sera la sixième vente par adjudication en 2010/11. La Chine a d'ores et déjà revendu 1,03 Mt de sucre depuis le début de la campagne (*Fo Licht du 27 juin 2011*).

## Colombie

### Production :

- La production colombienne de sucre devrait croître de 15,5 % en 2011 à 2,4 Mt contre 2,08 Mt en 2010, selon Asocana (association professionnelle de la canne à sucre). La quantité de canne mise en œuvre devrait atteindre 22,9 Mt, contre 20,3 Mt en 2010. D'ores et déjà la production de sucre de janvier à avril 2011 s'établit à 747 407 tonnes, en hausse de 3,2 % par rapport aux 4 premiers mois de 2010 (724 568 tonnes). Les exportations sont également en hausse de 5,2 % à 296 920 tonnes, contre 282 163 tonnes un an plus tôt. La production d'éthanol est en revanche en recul de 3 %, toujours sur les 4 premiers mois de l'année de 2011, à 96,547 millions de litres (*Fo Licht du 14 juin 2011*).

## Etats-Unis

### Importations :

- L'USDA a augmenté, pour la seconde fois depuis avril, le quota d'importation de sucre de 120 000 tonnes. Le quota d'importation pour 2010/11 s'élève maintenant à se porte 1,68 Mt, soit une hausse de 7% par rapport au contingent initial. Cette révision résulte de la croissance de la demande de sucre sur le marché intérieur et d'une production de sucre de canne en recul. La première hausse du contingent d'importation, décidée le 11 avril dernier, avait été de 350 000 tonnes (*Fo Licht du 22 juin 2011*).

## Inde

### Production :

- Le gouvernement local du Maharashtra a autorisé la construction de 92 nouvelles sucreries privées d'ici les 4 à 5 prochaines années. Les nouvelles usines ne pourront pas s'implanter à moins de 15 km d'une sucrerie déjà existante. Il y a déjà 208 sucreries dans cet Etat (dont 165 sucreries coopératives) (*Fo Licht du 27 mai 2011*).

- La culture de la canne étant plus compétitive que d'autres pour les fermiers indiens, les surfaces plantées devraient augmenter en 2011/12. Au 3 juin, elles s'élevaient, selon les statistiques du ministère de l'agriculture, à 5,061 M ha, en hausse de 4,1%, par rapport à la précédente campagne (4,863 M ha). Elles devraient augmenter de 10 % dans l'Uttar Pradesh (les semis ont lieu de février à mai), à 2,3 M ha en 2011/12 alors qu'elles devraient rester au même niveau dans l'Etat du Maharashtra (les semis interviennent à partir de juin durant la mousson), à 1,02 M ha.

Par ailleurs, le ministre de l'alimentation K.V. Thomas a indiqué que les pluies de la mousson de cette année devraient être supérieures de 2 % à leur niveau normal. (*Fo Licht du 8 juin 2011*).

- La production de l'Etat du Maharashtra pour 2010/11 au 21 juin atteint 9,029 Mt, valeur blanc. La production totale devrait être de 9,1 Mt. La quantité totale de canne mise en œuvre à cette date était de 80,067 Mt, et le taux de sucre de 11,28 %. Sur les 174 sucreries que compte cet Etat, 6 étaient encore en campagne. En 2009/10, 91,427 Mt de canne avaient été mises en œuvre pour une production sucrière de 7,092 Mt (*Fo Licht du 22 juin 2011*).



**Exportations :**

- Le gouvernement indien devrait autoriser une nouvelle tranche d'exportation de sucre pour 500 000 tonnes, dans le cadre du régime OGL (Open General Licence). C'est le ministre du développement rural, Vilasrao Deshmukh, qui a annoncé cette décision après une réunion interministérielle (*Fo Licht du 23 juin 2011*).

## **Indonésie**

**Divers :**

- La consommation de sucre du pays devrait augmenter de plus de 3% et atteindre 5,17 Mt en 2011, contre 5,01 Mt en 2010 selon M. Gunaryo, directeur général du commerce intérieur au ministère du commerce. Sur ce total, 2,8 Mt du sucre consommé serait du sucre blanc, et 2,37 Mt du sucre raffiné pour répondre aux besoins de l'industrie. Le pays, qui devrait produire 2,7 Mt de sucre blanc en 2011, espère atteindre l'autosuffisance en 2014, objectif probablement peu réaliste (*Fo Licht du 15 juin 2011*).

## **Mexique**

**Production :**

- La prochaine récolte de canne, 2011/12, affectée par la sécheresse, devrait être en recul de 7,3 % selon Carlos Blackaller, le dirigeant du syndicat national des planteurs. La production de sucre 2011/12 devrait alors être comprise entre 4,8 et 4,9 Mt. La production de la campagne 2010/11, qui s'achève, devrait également, à 5,2 Mt, être en recul par rapport aux premières estimations. Malgré cela, les exportations de sucre mexicain aux Etats-Unis devraient atteindre un record à 1,3 Mt (*Fo Licht du 20 juin 2011*).

- La production sucrière mexicaine au titre de 2010/11, jusqu'au 25 juin dernier, atteint 5,183 Mt, contre 4,822 Mt un an plus tôt. La quantité totale de canne mise en œuvre a été de 44,9 Mt contre 43,264 Mt en 2009/10. Les rendements en sucre pour 2010/11 atteignent 11,75 % contre 11,12 % en 2009/10. La production totale pour 2010/11 devrait s'achever sur un total de 5,2 Mt (*Fo Licht des 22 et 30 juin 2011*).

## **Russie**

**Production :**

- Selon le syndicat russe des producteurs de sucre, la production de sucre raffiné depuis le 1er janvier au 20 juin s'établit à 1,684 Mt, valeur blanc, contre 1,326 Mt un an plus tôt. Sur cette période, les raffineries ont réceptionné 1,778 Mt (*Fo Licht du 23 juin 2011*).

- L'ensemble des surfaces betteravières ont été plantées. Elles atteignent 1,2 M ha, en hausse de 95 000 ha par rapport à l'année dernière, selon le ministre de l'agriculture Elena Skrynnik (*Fo Licht du 24 juin 2011*).

**Importations :**

- Les importations de sucre brut se sont élevées à 344 800 tonnes en avril 2011, en hausse de 18 900 tonnes par rapport à avril 2010, contre 504 800 en mars 2011. Le total cumulé depuis le début de l'année s'établit à 960 000 tonnes, dont 850 000 tonnes pour les seuls mois de mars et d'avril (après la baisse du tarif douanier à 50 \$/t contre 140 \$/t auparavant), contre 763 100 tonnes durant les 4 premiers mois de 2010 (*Fo Licht des 7 et 23 juin 2011*).

- Les importations de sucre brut pour l'ensemble des trois pays de l'union douanière - la Russie, le Kazakhstan et la Biélorussie - devraient se réduire fortement en 2011/12 à 1 Mt, contre 3 Mt en 2010/11, du fait de la reprise de la production de sucre de betterave, selon le dirigeant du syndicat russe des producteurs, Andrey Bodin. Il a estimé le besoin d'importation de la Russie à 2,2 Mt pour 2010/11 et, pour le Kazakhstan et la Biélorussie, à 400 000 tonnes chacun. La consommation totale des trois pays est estimée à 6 Mt pour 2010/11. La production russe de sucre de betterave est estimée pour 2011/12 à 4,2 Mt, à 530 000 tonnes pour la Biélorussie et à 30 000 tonnes pour le Kazakhstan (*Fo Licht du 15 juin 2011*).

## **Thaïlande**

**Production :**

- La production thaïlandaise au titre de la campagne 2010/11 atteignait au 19 juin dernier 9,997 Mt de sucre (4,109 Mt de sucre blanc), contre 7,2 Mt sur la même période de la précédente campagne. La quantité totale de canne mise en œuvre s'élevait à 95,359 Mt, contre 68,5 Mt en 2009/10. La production de mélasse s'élève à 4,236 Mt,

contre 3 Mt l'année dernière. La campagne de production 2010/11 devrait s'achever dans les prochains jours (*FO Licht du 20 juin 2011*).

- La récolte de canne pour 2011/12 pourrait encore augmenter à 105,1 Mt, contre 95,4 Mt en 2010/11. Les surfaces plantées en canne sont estimées à 1,3 M ha, en hausse de 2,6 % par rapport à 2010. Sur la base d'un taux de sucre similaire à celui de 2010/11, la production de sucre pourrait atteindre 10,57 Mt, contre 10 Mt environ en 2010/11. Un tel niveau de production laisserait un surplus exportable d'au moins 7,5 Mt. La campagne de production 2010/11 s'est achevée le 17 juin dernier et a duré 201 jours (*FO Licht du 23 juin 2011*).

## **Ukraine**

### **Production :**

- La production sucrière devrait augmenter de 40 % à 2,1 Mt du fait de la forte hausse des surfaces ensemencées, selon Mykola Yarchuk, le directeur du syndicat national du sucre (Ukrtsukor). Celles-ci devraient atteindre 540 000 hectares contre 480 000 ha en 2010. Les conditions climatiques étant bien plus favorables que l'année dernière, la récolte de betteraves est estimée entre 17 et 17,5 Mt pour une production de sucre de 2,1 Mt. La production avait été de 1,55 Mt en 2010/11, pour une récolte de 13,7 Mt. La consommation annuelle Ukrainienne est estimée à 1,8 Mt (*FO Licht du 2 juin 2011*).

SPOT ET TERME A LONDRES ET A NEW YORK  
 SEPTEMBRE 2001 A JUIN 2011 (en \$/t) - Moyenne mensuelle

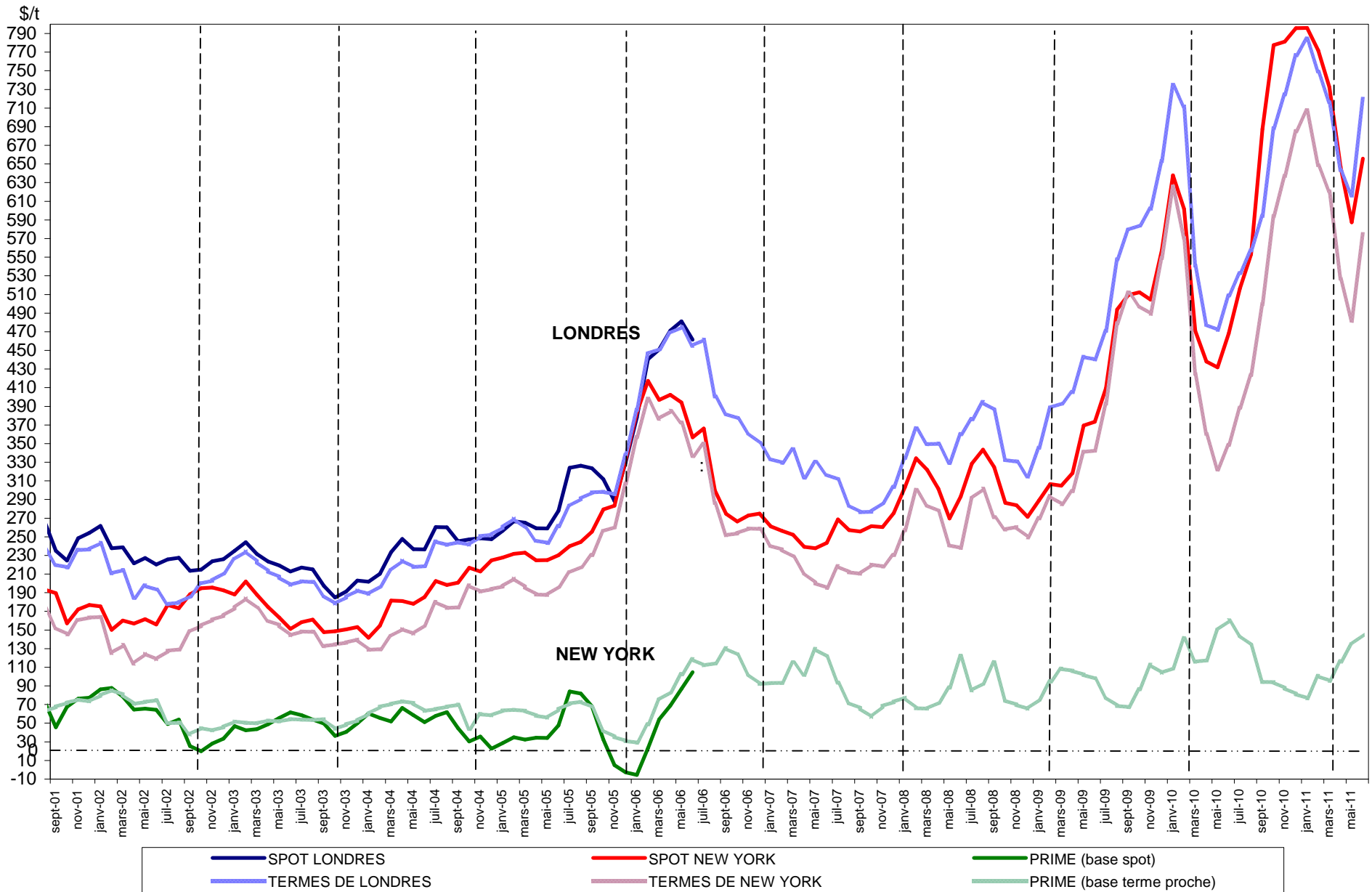

**Sucre Brut : New - York n°11, en \$/tonne depuis le 01/07/2010**

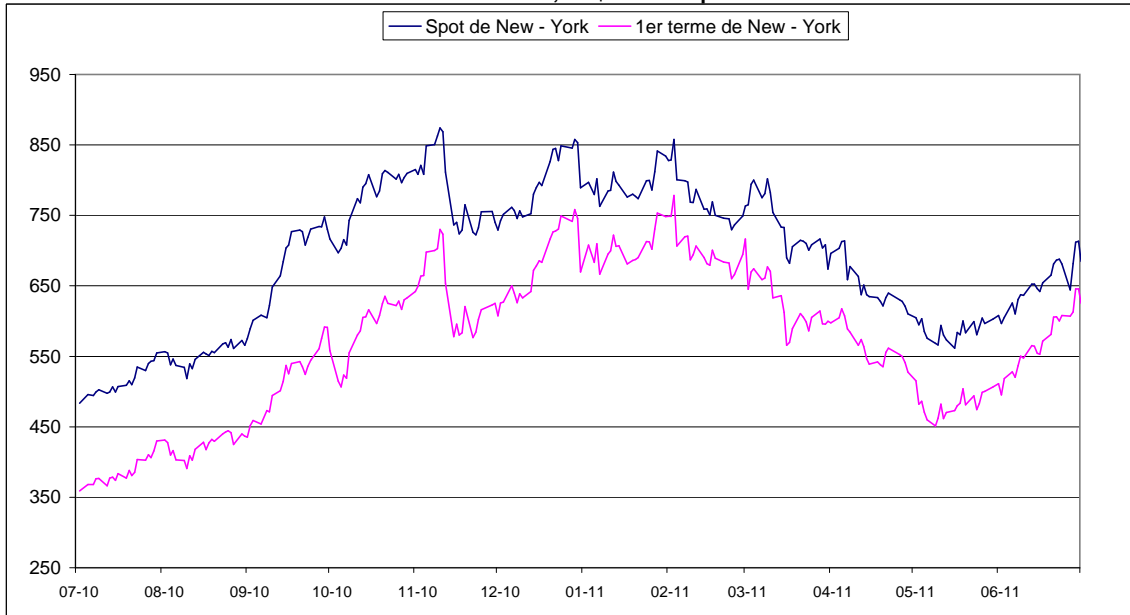

**Sucre blanc : FOB N°5 Londres en \$/tonne depuis le 01/07/2010**



**Prime du blanc en \$/tonne depuis le 01/07/2010**

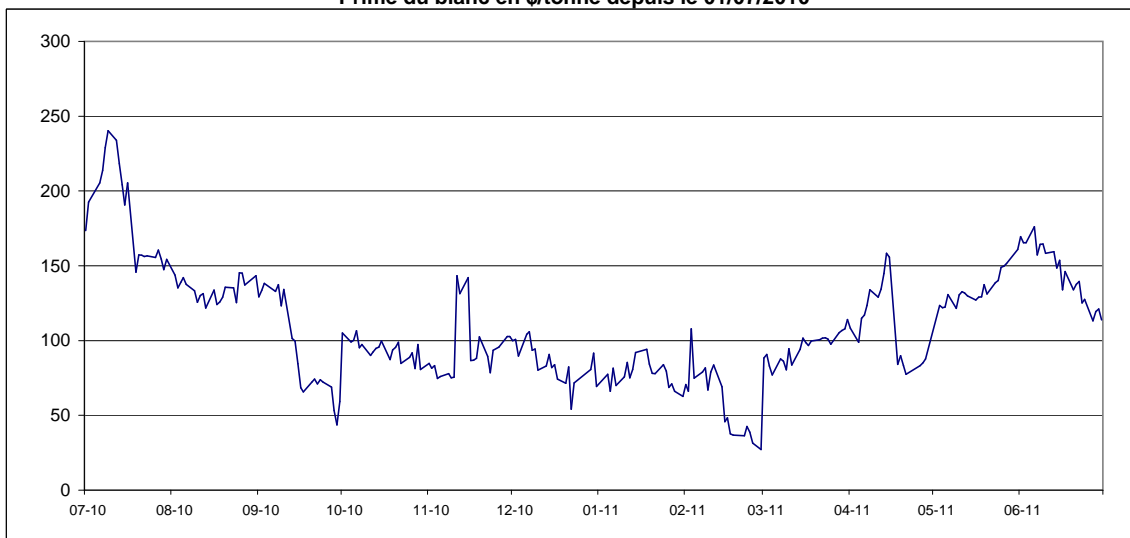

**EVOLUTION DES COURS MONDIAUX DU SUCRE  
MOYENNES MENSUELLES DU SPOT ET DE L'EURO**

		NEW YORK N°11 (1) (Brut, FOB)		1 € = .....\$
		en cts/lb	en €/t	
JUILLET	2009	18,57	290,65	1,4088
AOUT	"	22,41	346,21	1,4268
SEPTEMBRE	"	23,11	349,89	1,4562
OCTOBRE	"	23,24	345,85	1,4816
NOVEMBRE	"	22,88	338,25	1,4914
DECEMBRE	"	27,45	381,40	1,4614
JANVIER	2010	28,94	446,97	1,4272
FEVRIER	"	27,29	439,60	1,3686
MARS	"	21,36	347,12	1,3569
AVRIL	"	19,87	326,73	1,3406
MAI	"	19,59	343,72	1,2565
JUIN	"	21,24	383,61	1,2209
JUILLET	"	23,42	404,34	1,2770
AOUT	"	25,09	428,94	1,2894
SEPTEMBRE	"	31,19	526,16	1,3067
OCTOBRE	"	35,27	559,54	1,3898
NOVEMBRE	"	35,44	572,00	1,3661
DECEMBRE	"	36,10	601,96	1,3220
JANVIER	2011	36,11	595,80	1,3360
FEVRIER	"	35,01	565,50	1,3649
MARS	"	33,22	523,11	1,3999
AVRIL	"	29,35	448,06	1,4442
MAI	"	26,64	409,34	1,4349
JUIN	"	29,75	455,76	1,4388

(1) Marché de NEW YORK, pour du sucre brut, base 96° de polarisation en vrac à la position FOB au départ de l'Australie, de Fidji, des Philippines et de la Thaïlande.

**EVOLUTION DES COURS MONDIAUX DU SUCRE (SPOT) ET DE L'EURO  
PENDANT LE MOIS DE JUIN 2011**

	NEW YORK N°11 (Brut, FOB)		1 € = .....\$
	en cts/lb	en €/t	
1 juin 2011	27,07	414,20	1,4408
2 juin 2011	27,45	418,51	1,4460
3 juin 2011	28,39	432,00	1,4488
6 juin 2011	27,68	418,08	1,4596
7 juin 2011	28,61	430,48	1,4652
8 juin 2011	28,91	436,30	1,4608
9 juin 2011	28,87	435,52	1,4614
10 juin 2011	29,59	450,32	1,4486
13 juin 2011	29,59	454,46	1,4354
14 juin 2011	29,30	447,08	1,4448
15 juin 2011	29,12	449,19	1,4292
16 juin 2011	29,67	464,30	1,4088
17 juin 2011	30,17	466,10	1,4270
20 juin 2011	30,90	478,55	1,4235
21 juin 2011	31,15	477,79	1,4373
22 juin 2011	31,20	477,76	1,4397
23 juin 2011	30,90	479,33	1,4212
24 juin 2011	29,22	453,01	1,4220
27 juin 2011	30,92	479,87	1,4205
28 juin 2011	32,29	499,17	1,4261
29 juin 2011	32,35	494,41	1,4425
30 juin 2011	31,05	473,62	1,4453
<b>MOYENNE</b>	<b>29,75</b>	<b>455,76</b>	<b>1,4388</b>
Maximum	32,35	499,17	1,4652
Minimum	27,07	414,20	1,4088

**EVOLUTION DES TERMES  
MOYENNES MENSUELLES DE LONDRES ET NEW YORK**

		NEW YORK		LONDRES		1 € = .....\$
		en cts/lb	en €/t	en \$/t	en €/t	
JUILLET	2009	17,82	278,81	470,86	334,23	1,4088
AOUT	"	21,72	335,59	547,47	383,70	1,4268
SEPTEMBRE	"	23,22	351,54	579,13	397,71	1,4562
OCTOBRE	"	22,58	336,02	584,28	394,35	1,4816
NOVEMBRE	"	22,19	327,99	601,89	403,56	1,4914
DÉCEMBRE	"	24,90	375,68	653,02	446,86	1,4614
JANVIER	2010	28,38	438,38	734,65	514,74	1,4272
FEVRIER	"	25,88	416,84	711,74	520,05	1,3686
MARS	"	19,26	313,00	540,70	398,50	1,3569
AVRIL	"	16,34	268,75	477,65	356,30	1,3406
MAI	"	14,60	256,19	471,88	375,54	1,2565
JUIN	"	15,81	285,50	508,77	416,73	1,2209
JUILLET	"	17,62	304,23	532,81	417,23	1,2770
AOUT	"	19,22	328,54	557,26	432,18	1,2894
SEPTEMBRE	"	22,67	328,47	594,07	454,64	1,3067
OCTOBRE	"	26,94	427,41	688,12	495,13	1,3857
NOVEMBRE	"	28,90	466,35	724,70	530,49	1,3661
DECEMBRE	"	31,09	518,39	766,73	579,97	1,3220
JANVIER	2011	32,09	529,57	784,33	587,09	1,3360
FEVRIER	"	29,42	475,22	749,10	548,83	1,3649
MARS	"	28,15	443,31	716,22	511,62	1,3999
AVRIL	"	23,90	364,89	643,31	445,45	1,4442
MAI	"	21,85	335,71	616,14	429,41	1,4349
JUIN	"	26,07	399,37	719,81	500,27	1,4388

**EVOLUTION DES COURS MONDIAUX DU SUCRE (1ers termes) ET DE L'EURO  
PENDANT LE MOIS DE JUIN 2011**

	NEW YORK Terme de juillet		LONDRES Terme de d'août		1 € = .....\$
	en cts/lb	en €/t	en \$/t	en €/t	
1 juin 2011	22,46	343,66	664,60	461,27	1,4408
2 juin 2011	23,52	358,59	683,90	472,96	1,4460
3 juin 2011	23,95	364,44	693,40	478,60	1,4488
6 juin 2011	23,59	356,31	696,20	476,98	1,4596
7 juin 2011	24,35	366,38	694,20	473,79	1,4652
8 juin 2011	24,95	376,54	714,40	489,05	1,4608
9 juin 2011	24,84	374,72	712,10	487,27	1,4614
10 juin 2011	25,64	390,21	723,50	499,45	1,4486
13 juin 2011	25,59	393,03	723,50	504,04	1,4354
14 juin 2011	25,15	383,76	703,00	486,57	1,4448
15 juin 2011	25,08	386,87	706,50	494,33	1,4292
16 juin 2011	25,92	405,61	705,40	500,71	1,4088
17 juin 2011	26,37	407,39	727,60	509,88	1,4270
20 juin 2011	27,47	425,43	739,60	519,56	1,4235
21 juin 2011	27,49	421,65	743,60	517,36	1,4373
22 juin 2011	27,23	416,97	739,90	513,93	1,4397
23 juin 2011	27,58	427,83	733,30	515,97	1,4212
24 juin 2011	27,54	426,96	734,60	516,60	1,4220
27 juin 2011	27,80	431,45	726,00	511,09	1,4205
28 juin 2011	29,28	452,64	764,80	536,29	1,4261
29 juin 2011	29,28	447,49	766,70	531,51	1,4425
30 juin 2011	28,36	432,59	739,00	511,31	1,4453
<b>MOYENNE</b>	<b>26,07</b>	<b>399,37</b>	<b>719,81</b>	<b>500,27</b>	<b>1,4388</b>
Maximum	29,28	452,64	766,70	536,29	1,4652
Minimum	22,46	343,66	664,60	461,27	1,4088



**Marché à terme de New - York (sucre brut) :**  
**Nombres de lots (positions ouvertes) de janvier 2009 à février 2011**

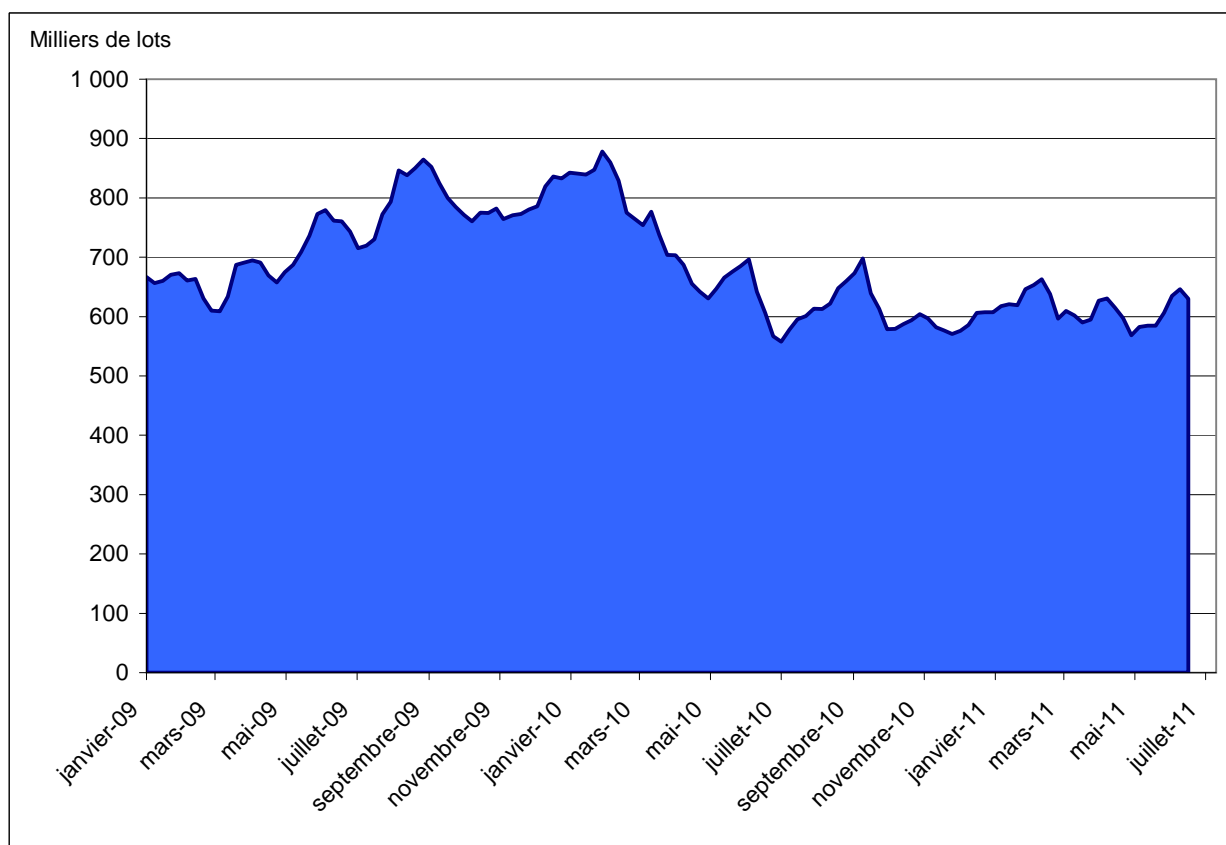

Source : CFTC.org

**Marché à terme de New - York (sucre brut) :**  
**Parts des opérateurs non commerciaux (positions nettes)**

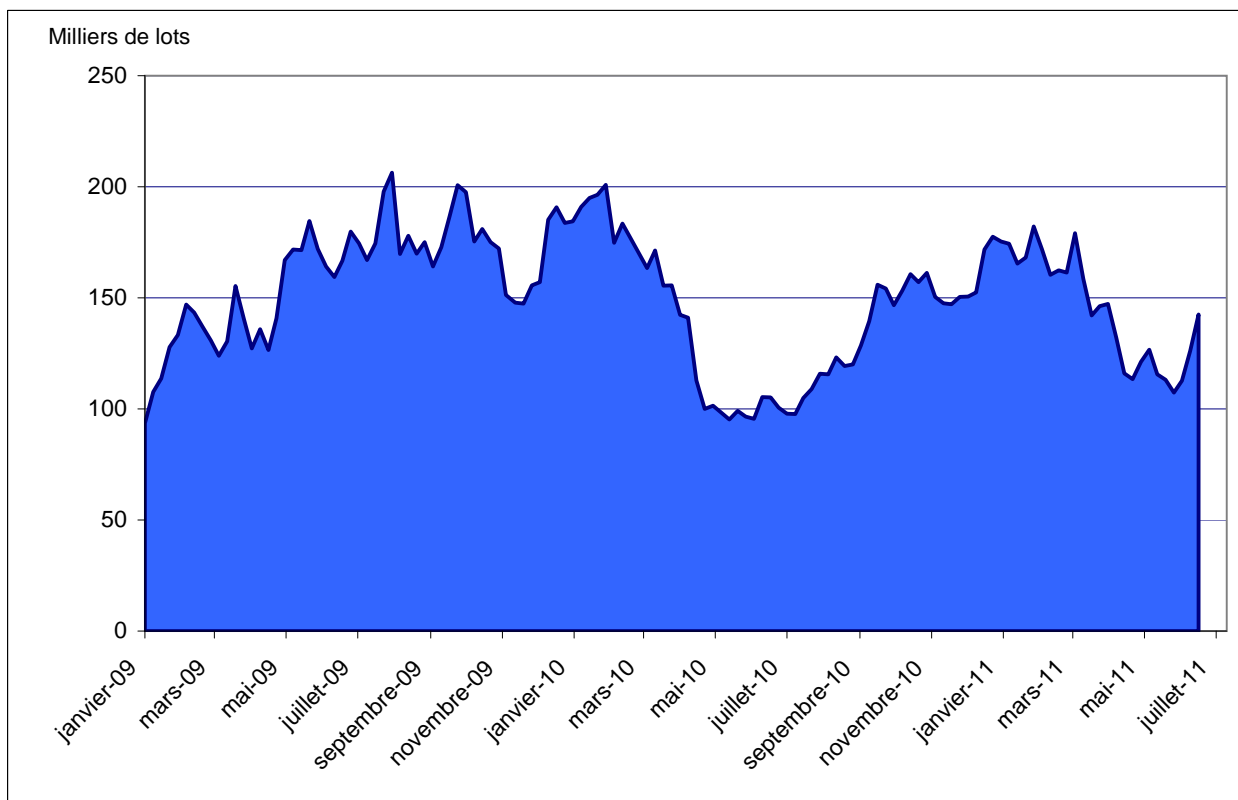

Source : CFTC.org

### Evolution de l'excédent / déficit mondial (en moyenne ISO et FO Licht)

en mt, valeur brut

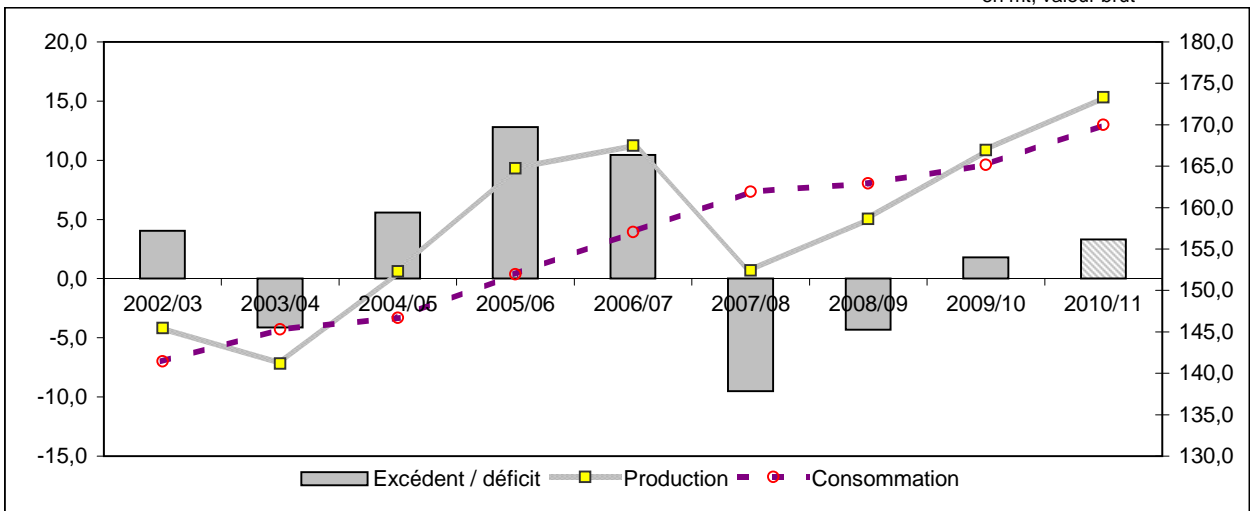

### Evolution récente de la production mondiale

en mt, valeur brut

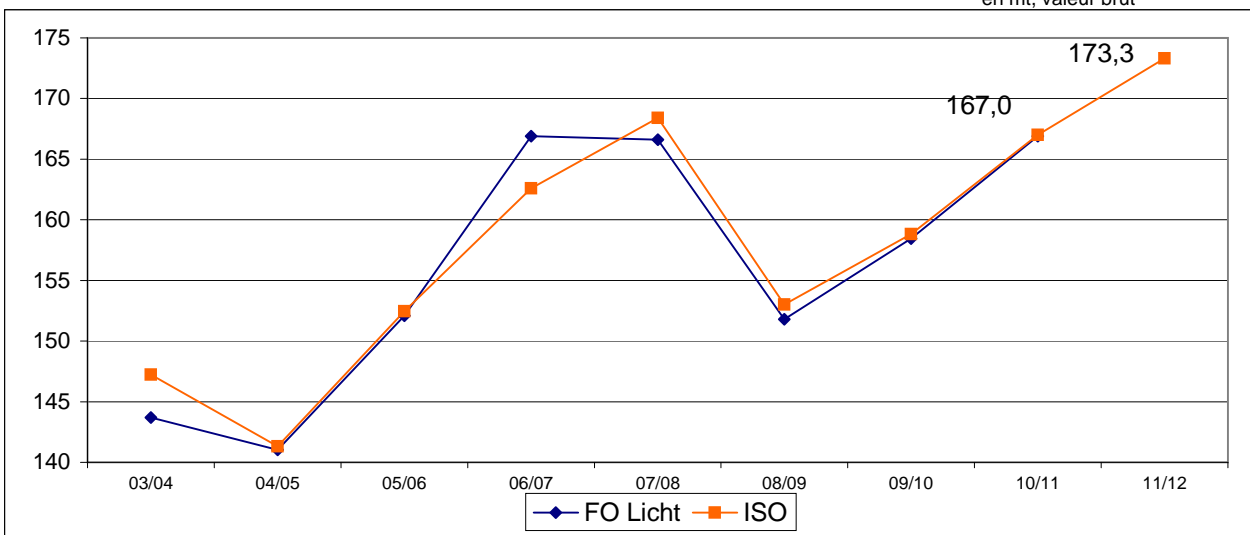

### Evolution récente de la consommation mondiale (en mt, valeur brut)

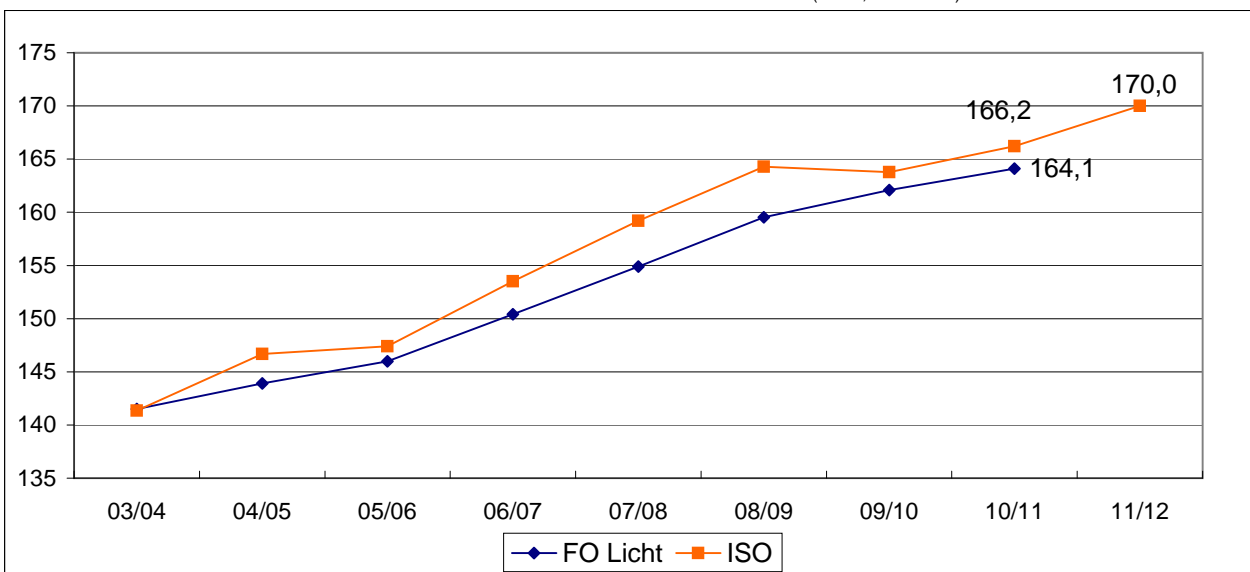

NB : L'ISO prend en compte, dans son estimation de la consommation, la différence entre les exportations et les importations mondiales. Cette estimation n'est donc pas tout à fait comparable avec celle de FO Licht. Ceci expliquant l'écart important entre les estimations de ces deux organismes.

## **II – La situation communautaire**

## **Actualité communautaire**

**Mai 2011**

### ***Bilans***

#### Bilan prévisionnel 2010/11:

La production de sucre reste estimée à 15,365 Mt, et, compte tenu d'un report de 564 000 tonnes, la production disponible à 13,12 Mt pour le quota et à 2,78 Mt pour le sucre hors quota.

Pour le sucre du quota, les importations de sucre en l'état (quota) restent estimées à 2,68 Mt. Si on y ajoute les tranches supplémentaires de 300 000 tonnes (les certificats correspondants ont été intégralement délivrés en avril) et celle de 200 000 tonnes (votée en mai), le total des importations de sucre en l'état atteint 3,18 Mt.

Le total des ressources, en prenant en compte 525 000 tonnes d'importation de sucre dans les produits transformés et 500 000 tonnes de sucre hors quota revendues sur le marché alimentaire, s'élève maintenant à 18,3 Mt.

Coté utilisations, la consommation reste estimée à 15,85 Mt, mais les exportations sont revues en hausse à 30 000 tonnes pour le sucre en l'état et 1,17 Mt pour le sucre dans les produits transformés.

Le stock de fin de campagne de sucre du quota ressort à 1,27 Mt.

Aucune modification n'est apportée au bilan prévisionnel du sucre hors quota. Le total des ressources reste estimé à 2,864 Mt, ainsi que le total des utilisations. Le report sur 2011/12 est donc nul.

### ***Importations préférentielles de sucre***

Le total des certificats demandés et attribués au titre des importations préférentielles pour 2010/11 s'élève au 24 juin 2011 à 1 293 236,4 tonnes pour le sucre PMA et ACP et, fin juin, à 969 861,6 tonnes pour les contingents CXL (659 992,6 tonnes) et Balkans (309 984,4 tonnes). Les certificats demandés au titre du contingent d'importation de sucre industriel s'élèvent à 52 998 tonnes. Enfin, le contingent d'importation exceptionnel de 300 000 tonnes de sucre à droit zéro ouvert le 1<sup>er</sup> avril dernier a été intégralement utilisé durant le mois d'avril (299 983 tonnes de certificats délivrés).

### ***Stocks***

La dernière situation des stocks de sucre du quota fournie par la Commission est arrêtée au 1/04/2011 : ils s'élevaient à 6,8 contre 7,6 Mt un an plus tôt pour le sucre du quota. La dernière situation du stock de sucre hors quota est arrêtée au 1<sup>er</sup> avril 2011 : 1,8 Mt au contre 2,4 Mt un an plus tôt.

### ***Exportations***

Le contingent d'exportation de 650 000 t de sucre hors quota a été intégralement attribué la première semaine. Il a été appliqué un coefficient d'attribution de 69,80%.

### ***Revente de sucre hors quota sur le marché alimentaire***

Au titre du règlement 222/2011 du 3 mars 2011, autorisant la revente de sucre hors quota sur le marché alimentaire, les demandes des opérateurs effectuées du 14 au 18 mars ont atteint 745 000 tonnes. La Commission a appliqué un coefficient d'abattement de 67,106224 % (taux paru au Joue du 25/03).

## Règlements votés en comités de gestion

**Juin 2011**

### **Comité de gestion du 16 juin :**

- Aucun règlement voté.

### **Comité de gestion du 30 juin :**

- Aucun règlement voté.

# BILAN COMMUNAUTAIRE DE SUCRE DANS L'UE

## Note méthodologique

Le bilan communautaire du sucre est un **bilan d'approvisionnement ou bilan de consommation**, conformément à l'article 22 du règlement 952/06. Cela signifie plus précisément qu'il recense sur une période donnée (campagne de 12 mois), l'ensemble des emplois d'un produit donné (en l'occurrence le sucre) et les ressources mobilisées pour équilibrer ces emplois.

Il répartit le sucre par campagne de consommation ou d'utilisation et non par campagne de production (notamment du fait de la présence de sucre produit lors de la campagne précédente dans les stocks initiaux).

La plupart des postes du bilan communautaire du sucre du quota comme du sucre hors-quota sont connus sur la base des déclarations des opérateurs (fabricants, utilisateurs de sucre, exportateurs et importateurs), à l'exception notable du poste 'Consommation intérieure' qui est estimé par différence avec les autres postes du bilan. Les données individuelles des opérateurs sont agrégées et communiquées par la Commission ou disponibles via la base communautaire du commerce extérieur (COMEXT).

En toute rigueur ce que l'on appelle consommation de sucre lors d'une campagne ne correspond pas à l'utilisation finale de ce sucre pour au moins deux raisons :

- les emplois de sucre décrivent les volumes de sucre **achetés** sur le marché intérieur par les industries utilisatrices ou bien exportés sur le reste de l'UE et les pays-tiers. Or il peut y avoir un décalage de plusieurs mois entre l'achat et/ou la livraison de sucre et son utilisation finale, par exemple pour le sucre industriel ; les quantités de sucre vendues et livrées ne correspondent donc pas obligatoirement aux quantités de sucre utilisées ou incorporées lors d'une campagne.
- le sucre alimentaire livré sur le marché intérieur n'est pas totalement consommé, au sens alimentaire du terme. Comme tout produit alimentaire, une partie de ce sucre fait l'objet de pertes ou de non consommation.

### I. Ressources

L'ensemble des **ressources** regroupe les stocks initiaux en début de campagne, la production fraîche de sucre de la campagne, les importations de sucre en l'état et dans les produits transformés :

1. **Stock initial** : par définition il est nul pour le sucre hors-quota ; pour le sucre du quota il s'agit du sucre de la campagne précédente non vendu au 30 septembre, propriété des fabricants, des raffineurs ou de la communauté (intervention publique). Le stock initial en début de campagne est égal au stock à la fin de la campagne précédente.
2. **Report de sucre** : ressource du bilan du sucre du quota, il correspond au sucre hors quota de la campagne précédente non vendu et qui devient le premier sucre du quota de la campagne en cours. Ce poste peut inclure le cas échéant les quantités de sucre du quota ayant fait l'objet d'une décision de **retrait** lors de la campagne précédente.
3. **Production fraîche** : il s'agit de la production fraîche, qui diffère de la production réglementaire. Cette dernière s'obtient en ajoutant à la production fraîche le report de sucre hors quota de la campagne précédente et en déduisant la quantité de sucre hors quota qui sera reportée sur la campagne suivante. Elle comprend en outre les sirops de sucre destinés à la production d'éthanol (calculé en équivalent sucre). La production fraîche est répartie entre quota et hors quota. La production disponible sous quota correspond au total de la production fraîche sous quota (c'est-à-dire le quota quand celui-ci est intégralement produit moins le report). La production hors quota s'obtient ensuite par différence entre la production fraîche de la campagne et la production fraîche sous quota. La production fraîche de sucre fait l'objet d'estimations jusqu'en décembre à partir des surfaces betteravières et d'une estimation des rendements moyens. En mars de l'année suivante, une fois la campagne de production achevée, les estimations de production sont remplacées par le chiffre issu de la déclaration provisoire des fabricants. Enfin en décembre est disponible le chiffre définitif de production, toujours sur la base des déclarations obligatoires des fabricants.
4. **Importations de sucre en l'état** : estimées en cours de campagne à la fois sur la base des contingents préférentiels, des certificats demandés et sur la base des statistiques douanières mensuelles.

5. **Importations de sucre dans les produits transformés** : estimées en cours de campagne sur la base des quantités importées lors la campagne précédente. Elles regroupent en leur affectant un coefficient de teneur en sucre (fixé par la Commission) les importations de produits contenant du sucre. Elles sont ensuite définitivement fixées sur la base des données enregistrées par les services douaniers des différents Etats membres.

## **II . Emplois :**

Les ressources précédentes permettent d'équilibrer les emplois (consommation) suivants : les exportations vers pays tiers (sucre en l'état et dans les produits transformés), les stocks de fin de campagne, le report de sucre hors quota, et les livraisons sur le marché intérieur

1. **Livraisons sur le marché intérieur** : elles comprennent le sucre destiné à la consommation humaine, le sucre hors quota destiné aux utilisations non alimentaires et à la production d'alcool
- 1.1 **Sucre alimentaire** : désigne le sucre du quota livré comme sucre alimentaire. En toute rigueur, il correspond aux ventes de sucre destiné à la consommation alimentaire et diffère de celle-ci par le fait qu'une partie du sucre alimentaire vendu n'est pas consommé (pertes). C'est le seul poste qui ne fait l'objet d'aucune déclaration. Estimé en cours de campagne, en général sur la base de la précédente campagne, il est ensuite obtenu par différence entre l'ensemble des ressources de sucre du quota et les utilisations connues de sucre du quota (les exportations et le stock final). Il prend en compte le sucre de bouche et le sucre incorporé dans les produits transformés, les ventes aux ménages et aux collectivités,
- 1.2 **Industries chimiques et pharmaceutiques** : volumes de sucre hors-quota livré comme sucre industriel aux industries chimiques, pharmaceutiques et de la levure. Il s'agit bien des quantités de sucre livrées et non des quantités de sucre utilisées par ces industries. Ce poste est estimé en cours de campagne sur la base de la campagne précédente, et ajusté ensuite sur les bilans provisoires puis définitifs fournis par la Commission. La période de référence est une campagne de 14 mois, du 1<sup>er</sup> Octobre de l'année n au 30 novembre de l'année n+1.
- 1.3 **Producteurs d'alcool** : volumes de sucre (sirops) livrés en distilleries pour la production d'alcool (dont alcool carburant)
2. **Exportations de sucre en l'état** : estimées en cours de campagne sur la base des certificats demandés (quota et hors quota), voire du niveau des exportations de la campagne précédente, elles sont ensuite définitivement fixées sur la base des données enregistrées par les services douaniers des différents Etats membres.
3. **Exportations de sucre dans les produits transformés** : estimées en cours de campagne sur la base des quantités exportées lors la campagne précédente. Elles regroupent en leur affectant un coefficient de teneur en sucre les exportations de produits contenant du sucre. Elles sont ensuite définitivement fixées sur la base des données enregistrées par les services douaniers des différents Etats membres.

## **III . Stocks fin de campagne :**

- Stock de fin de campagne : défini pour le sucre du quota, il est estimé en cours de campagne, et définitivement fixé lors de la campagne suivante sur la base des déclarations des fabricants
- Report : estimé en cours de campagne, il fait l'objet d'une déclaration de la part des fabricants au plus tard le 15 avril de la campagne. Le report communautaire peut donc être connu dans les mois suivants.

**BILANS COMMUNAUTAIRES DE SUCRE DANS L'UE-27 de 2008/09 à 2010/11**

(en 1 000 tonnes, valeur blanc)

	2008/09		2009/10		2010/11 (1)	
	Quota	Hors Quota	Quota	Hors Quota	Quota	Hors Quota
<b>I - RESSOURCES</b>						
1 - Stocks au 1er octobre	<b>2 188</b>	<b>0</b>	<b>1 599</b>	<b>0</b>	<b>995</b>	<b>0</b>
- libres	1 869	0	1 564	0	995	0
- intervention	319	0	35	0	0	0
2 - Report / Retrait	694		413		564	
3 - Production "fraîche"	12 436	2 909	12 863	4 642	12 557	2 784
4 - Importations des pays tiers de sucre en l'état	2 905	168	2 501	8	3 180	80
5 - Importations des pays tiers de sucre sous forme de produits transformés	547		500		525	
6 - Revente de sucre hors quota					500	
<b>TOTAL DES RESSOURCES</b>	<b>18 770</b>	<b>3 077</b>	<b>17 875</b>	<b>4 650</b>	<b>18 322</b>	<b>2 864</b>
<b>II - EMPLOIS</b>						
1 - Livraisons marché intérieur	15 990	1 936	15 810	2 032	15 850	1 714
1.1 Sucre alimentaire	15 990		15 810		15 830	
1.2 Sucre pour industrie chimique		692		686		650
1.3 Sucre pour éthanol		1 244		1 346		1 064
2 - Exportations sur pays tiers de sucre en l'état	254	728	100	2 053	30	650
3 - Exportations de sucre sous forme de produits transformés	928		970		1 170	
4 - Revente de sucre hors quota						500
<b>TOTAL DES EMPLOIS</b>	<b>17 172</b>	<b>2 664</b>	<b>16 880</b>	<b>4 085</b>	<b>17 050</b>	<b>2 864</b>
<b>III - STOCKS AU 30 SEPTEMBRE</b>						
- libres	1 564		995		1 272	
- intervention	35		0		0	
- retrait						
- report	0	413	0	564	0	0
<b>TOTAL STOCKS AU 30/09</b>	<b>1 599</b>	<b>413</b>	<b>995</b>	<b>564</b>	<b>1 272</b>	<b>0</b>

Sources : CE, COMEXT, FranceAgriMer - juillet 2011

1- Bilan provisoire UE 27



**EVOLUTION DES SURFACES BETTERAVIERES DANS L'UE DE 1995/96 A 2010/11 \***

	ALL	AUT	DK	ESP (1)	FIN	FRA	GR	ITA	PB	POR	RU	SUE	UEBL	HON	LET	LIT	POL	R. TCH	SLQ	SLN	BG	RO	TOTAL
1995/96	518	52	67	170	34	430	42	267	116	1	171	57	104	-	-	-	-	-	-	-	-	-	2 064
1996/97	514	52	68	159	34	422	40	234	116	1	173	59	103	-	-	-	-	-	-	-	-	-	2 009
1997/98	504	51	67	155	34	421	53	284	114	3	170	59	102	-	-	-	-	-	-	-	-	-	2 050
1998/99	501	49	66	153	34	412	37	275	112	3	164	59	98	-	-	-	-	-	-	-	-	-	1 996
1999/00	489	47	64	135	34	393	40	274	120	8	160	59	104	-	-	-	-	-	-	-	-	-	1 960
2000/01	451	43	59	130	32	361	50	249	112	8	146	55	95	-	-	-	-	-	-	-	-	-	1 823
2001/02	448	45	56	114	31	386	43	222	109	5	151	54	96	-	-	-	-	-	-	-	-	-	1 791
2002/03	459	44	55	114	32	409	42	246	109	9	148	54	98	-	-	-	-	-	-	-	-	-	1 850
2003/04	445	43	50	100	29	361	41	215	106	7	136	50	92	48	14	26	286	76	32	5	-	-	2 193
2004/05	441	45	48	107	30	348	33	186	99	8	133	47	90	67	14	25	298	70	35	6	-	-	2 161
2005/06	428	44	47	104	31	343	42	249	99	8	126	49	87	61	14	22	278	69	33	8	-	-	2 173
2006/07	353	40	41	101	25	366	26	94	84	4	106	45	80	48	11	18	241	56	28	7	-	-	1 774
2007/08	391	42	39	60	16	353	14	86	82	1	106	41	85	38	-	17	228	54	19	-	2	23	1 698
2008/09	370	43	36	51	14	316	14	61	71	0	101	37	64	17	-	9	177	50	11	-	-	20	1 462
2009/10	380	44	34	51	15	345	22	62	73	0	102	39	64	14	-	15	191	53	16	-	-	21	1 541
2010/11	367	45	39	44	15	345	13	62	70	0	122	38	59	14	-	15	195	57	17	-	-	23	1 540
2011/12	396	47	40	46	15	352	6	54	73	0	111	40	64	13	-	17	197	58	18	-	-	19	1 563
2011/12 / 2010/11	+ 7,9 %	+ 4,7 %	+ 2,3 %	+ 4,5 %	=	+ 2,0 %	- 53,8 %	- 12,9 %	+ 4,3 %	-	- 9,0 %	+ 5,3 %	+ 9,0 %	- 5,1 %	-	+ 13,3 %	+ 1,0 %	+ 1,8 %	+ 5,9 %	-	-	- 18,5 %	+ 1,5 %

(1) Y compris les surfaces de betteraves destinées au Portugal (7 000 ha en 1997/98 ; 5 000 ha en 1998/99 ; 2 000 ha en 1999/00)

\* Hors betteraves jus vert.

**EVOLUTION DES RENDEMENTS EN SUCRE DE BETTERAVE DANS L'UE DE 1995/96 A 2010/11**

(en t/ha)

	ALL	AUT	DK	ESP	FIN	FRA	GR	ITA	PB	POR	RU	SUE	UEBL	HON	LET	LIT	POL	R. TCH	SLQ	SLN	BG	RO	TOTAL	
1995/96	7,35	8,06	6,45	6,44	4,74	9,77	6,83	5,58	8,52	-	7,11	6,25	8,54	-	-	-	-	-	-	-	-	-	-	7,54
1996/97	8,14	9,04	7,41	7,52	3,85	9,90	6,63	6,14	8,92	-	8,50	6,75	9,25	-	-	-	-	-	-	-	-	-	-	8,19
1997/98	7,98	9,02	8,03	7,32	5,24	11,22	6,87	6,12	8,95	6,33	9,34	6,71	9,98	-	-	-	-	-	-	-	-	-	-	8,52
1998/99	8,02	9,51	8,05	7,51	3,53	10,35	5,38	5,80	7,37	8,67	8,79	6,76	8,10	-	-	-	-	-	-	-	-	-	-	8,06
1999/00	8,96	10,15	8,64	8,13	4,88	11,51	5,80	6,22	9,31	7,50	9,66	7,29	10,49	-	-	-	-	-	-	-	-	-	-	8,98
2000/01	9,67	9,00	9,03	8,45	4,81	11,73	7,36	6,23	9,49	7,13	9,08	7,49	9,92	-	-	-	-	-	-	-	-	-	-	9,16
2001/02	8,31	8,87	8,55	8,25	4,71	9,43	7,30	5,78	8,74	6,40	8,10	7,44	8,75	-	-	-	-	-	-	-	-	-	-	8,15
2002/03	8,77	9,84	9,38	10,51	5,09	11,48	7,05	5,73	9,39	8,67	9,62	8,00	10,40	-	-	-	-	-	-	-	-	-	-	9,14
2003/04	8,49	8,98	9,84	9,14	4,69	10,89	5,00	4,19	10,15	8,57	10,06	8,32	11,18	10,40	4,79	5,12	7,00	7,36	7,28	7,60	-	-	-	6,79
2004/05	9,83	10,18	9,83	9,87	4,97	11,91	7,88	6,23	10,47	9,30	10,45	7,91	11,01	7,45	4,79	5,32	6,71	7,99	6,66	6,33	-	-	-	9,26
2005/06	9,43	10,59	10,11	10,39	5,77	12,10	7,38	7,16	9,86	9,63	10,64	8,29	10,63	8,08	5,07	5,68	7,36	8,10	7,97	7,50	-	-	-	9,21
2006/07	9,22	9,60	9,15	10,63	5,18	11,80	6,52	6,99	10,77	10,20	10,92	6,93	10,69	7,36	3,95	5,37	7,08	8,35	7,33	6,21	-	-	-	9,24
2007/08	10,00	8,60	9,70	11,80	6,30	12,60	5,60	9,00	10,80	10,10	9,90	8,70	10,30	6,90	-	7,40	8,40	6,60	7,10	-	2,10	4,10	-	9,90
2008/09	9,85	9,50	11,03	11,80	5,10	12,97	5,60	8,10	12,10	-	11,80	8,90	11,28	6,40	-	7,61	7,26	8,30	10,50	-	-	-	5,65	10,30
2009/10	11,70	8,70	11,70	11,70	5,90	13,54	7,20	8,21	13,70	-	12,60	10,10	13,30	9,20	-	7,54	8,62	8,90	10,20	-	-	-	7,30	11,19
2010/11	9,50	9,89	11,60	11,40	5,33	12,50	5,70	8,80	12,30	-	10,70	7,30	11,70	8,83	-	6,73	7,30	8,50	7,40	-	-	-	5,32	9,80
2011/12 *	10,30	9,40	11,40	12,10	5,50	12,90	6,80	8,40	12,70	-	10,90	8,80	12,10	7,70	-	7,20	7,70	8,40	9,50	-	-	-	6,10	10,70
Moy. 01/02 à 05/06	8,96	9,69	9,54	9,63	5,05	11,16	6,92	5,82	9,72	8,51	9,77	7,99	10,39	8,64	4,88	5,37	7,02	7,81	7,30	7,14	-	-	-	8,51
Moy. 06/07 à 10/11	10,05	9,26	10,64	11,47	5,56	12,68	6,12	8,22	11,93	10,15	11,18	8,39	11,45	7,74	3,95	6,93	7,73	8,13	8,51	6,21	2,10	5,59	-	10,09

\* Données prévisionnelles

Sources : CE et FranceAgriMer - juillet 2011

**Quotas sucre de 2007/08 à Quotas 2010/11 et campagnes suivantes**

(en 1 000 tonnes, valeur blanc)

	ALL	AUT	DK	ESP	FIN	FRA *	GRE	ITA	PB	POR	RU	SUE	UEBL	HON	LIT	POL	R. TCH	SLQ	RO	UE 25 /27	
<b>2007/08</b>																					
Quotas de base	3 655,46	405,81	420,75	903,84	146,09	4 120,69	317,50	778,70	876,56	44,45	1 221,47	325,70	862,08	406,68	103,01	1 771,39	469,30	210,16	109,16	17 273,03	
Quotas additionnels / transitoires	-	-	31,72	-	-	-	-	110,21	54,88	-	-	17,72	20,22	-	8,00	1,09	5,63	5,87	-	255,34	
Abandons de quotas	-	-	-	16,68	56,09	-	158,80	24,86	-	19,50	-	-	-	108,09	-	-	102,47	70,13	-	676,10	
<b>Total</b>	3 655,46	405,81	452,47	887,17	90,00	4 120,69	158,70	864,05	931,44	24,95	1 221,47	343,42	882,30	298,59	111,01	1 772,48	372,46	145,90	109,16	16 852,27	
Total 2007/08 / Total 2006/07	0%	0%	8%	-2%	-38%	0%	-50%	11%	6%	-44%	0%	5%	2%	-27%	8%	0%	-21%	-31%	-	-2%	
<b>2008/09</b>																					
Quotas de base	3 655,46	405,81	452,47	887,17	90,00	4 120,69	158,70	753,84	931,44	24,95	1 221,47	343,42	882,30	298,59	111,01	1 772,48	372,46	145,90	109,16	16 742,06	
Abandons de quotas	757,20	54,79	80,08	256,58	9,00	683,66	-	245,47	126,55	15,00	165,00	50,23	206,07	193,17	20,76	366,87	-	33,58	4,48	3 273,22	
<b>Total</b>	2 898,26	351,03	372,38	630,59	81,00	3 437,03	158,70	508,38	804,89	9,95	1 056,47	293,19	676,24	105,42	90,25	1 405,61	372,46	112,32	104,69	13 468,84	
Total 2008/09 / Total 2007/08	-21%	-14%	-18%	-29%	-10%	-17%	0%	-41%	-14%	-60%	-14%	-15%	-23%	-65%	-19%	-21%	0%	-23%	-4%	-20%	
<b>2009/10</b>																					
Quotas de base	2 898,26	351,03	372,38	630,59	81,00	3 437,03	158,70	508,38	804,89	9,95	1 056,47	293,19	676,24	105,42	90,25	1 405,61	372,46	112,32	104,69	13 468,84	
Abandons de quotas				132,11																132,11	
<b>Total</b>	2 898,26	351,03	372,38	498,48	81,00	3 437,03	158,70	508,38	804,89	9,95	1 056,47	293,19	676,24	105,42	90,25	1 405,61	372,46	112,32	104,69	13 336,73	
Total 2009/10 / Total 2008/09	0%	0%	0%	-21%	0%	0%	0%	0%	0%	0%	0%	0%	0%	0%	0%	0%	0%	0%	0%	-1%	
<b>2010/11 et suivantes</b>																					
Quotas de base	2 898,26	351,03	372,38	498,48	81,00	3 437,03	158,70	508,38	804,89	9,95	1 056,47	293,19	676,24	105,42	90,25	1 405,61	372,46	112,32	104,69	13 336,74	
<b>Total</b>	2 898,26	351,03	372,38	498,48	81,00	3 437,03	158,70	508,38	804,89	9,95	1 056,47	293,19	676,24	105,42	90,25	1 405,61	372,46	112,32	104,69	13 336,74	

\* Dont DOM - 432 220 tonnes en 2010/11, 480 244 tonnes avant 2010/11

Source : CE et FranceAgriMer

**PRODUCTION DE SUCRE DANS L'UE de 2009/10 à 2011/12**

(en 1 000 tonnes, valeur blanc)

	ALL	AUT	DK	ESP	FIN	FRA	GRE	ITA	PB	POR	RU	SUE	UEBL	HON	LIT	POL	R. TCH	SLQ	RO	UE 25/27
<b>2009/10</b>																				
1. Production "fraîche" (1 000 t de sucre blanc)						0														
a) de betteraves	4 224	361	445	550	88	4 460	172	509	993	-	1 308	403	843	125	113	1 646	479	161	146	17 027
b) de cannes	-	-	-	-	-	449	-	-	-	1	-	-	-	-	-	-	-	-	-	450
c) de mélasses	8	20	-	-	-	-	-	-	-	-	-	-	-	-	-	-	-	-	-	28
TOTAL	4 232	381	445	550	88	4 910	172	509	993	1	1 308	403	843	125	113	1 646	479	161	146	17 505
(2009/10 / 2008/09)	14%	-7%	11%	-11%	21%	11%	8%	2%	13%	-32%	9%	19%	14%	16%	39%	22%	13%	28%	23%	12%
2. Reports de 2008/09	116	6	1	8	0	43	0	15	1	0	158	8	49	0	0	0	3	3	1	414
3. Production (1+ 2)	4 349	387	446	558	88	4 952	172	524	994	1	1 466	411	892	125	113	1 646	482	164	147	17 918
4. Répartition de la production (1 000 t)																				
a) Production sous Quota	2 898	351	372	498	81	3 387	159	508	805	1	1 056	293	676	105	90	1 406	372	112	105	13 276
b) Hors Quota	1 450	36	74	60	7	1 566	13	16	189	0	410	118	216	20	23	241	110	52	43	4 642
<b>2010/11</b>																				
1. Production "fraîche" (1 000 t de sucre blanc)						0														
a) de betteraves	3 443	444	453	529	80	4 235	127	554	873	-	995	285	687	121	101	1 456	459	130	124	15 096
b) de cannes	-	-	-	-	-	245	-	-	-	1	-	-	-	-	-	-	-	-	-	246
c) de mélasses	-	-	-	-	-	-	-	-	-	-	-	-	-	-	-	-	-	-	-	0
TOTAL	3 443	444	453	529	80	4 480	127	554	873	1	995	285	687	121	101	1 456	459	130	124	15 341
(2010/11 / 2009/10)	-23%	14%	2%	-4%	-10%	-10%	-35%	8%	-14%	30%	-31%	-41%	-23%	-3%	-12%	-13%	-4%	-24%	-18%	-14%
2. Reports de 2009/10	229	0	5	12	6	24	13	16	20	-	146	19	66	-	0	0	4	-	3	564
3. Production (1+ 2)	3 672	444	459	541	86	4 504	140	570	893	1	1 141	304	753	121	101	1 456	463	130	127	15 906
4. Répartition de la production (1 000 t)																				
a) Production sous Quota	2 898	351	372	498	81	3 250	140	508	805	1	1 056	293	676	105	90	1 406	372	112	105	13 122
b) Hors Quota	774	93	86	43	5	1 254	0	62	88	0	85	11	76	16	11	51	90	18	22	2 784
<b>2011/12</b>																				
1. Production "fraîche" (1 000 t de sucre blanc)						0														
a) de betteraves	4 086	437	456	553	80	4 534	39	455	925	-	1 215	351	776	103	121	1 526	485	167	114	16 422
b) de cannes	-	-	-	-	-	280	-	-	-	1	-	-	-	-	-	-	-	-	-	281
c) de mélasses	-	-	-	-	-	-	-	-	-	-	-	-	-	-	-	-	-	-	-	0
TOTAL	4 086	437	456	553	80	4 814	39	455	925	1	1 215	351	776	103	121	1 526	485	167	114	16 703
(2011/12 / 2010/11)	16%	-2%	0%	4%	0%	7%	-224%	-22%	6%	0%	18%	19%	12%	-17%	17%	5%	5%	22%	-9%	8%
2. Reports de 2010/11	0	0	0	0	0	0	0	0	0	-	0	0	0	-	0	0	0	-	0	1
3. Production (1+ 2)	4 086	437	456	553	80	4 814	39	455	925	1	1 215	351	776	103	121	1 526	485	167	114	16 703
4. Répartition de la production (1 000 t)																				
a) Production sous Quota	2 898	351	372	498	80	3 285	39	455	805	1	1 056	293	676	103	90	1 406	372	112	105	12 998
b) Hors Quota	1 188	86	83	54	0	1 529	0	0	120	0	159	58	100	0	31	121	112	55	9	3 705

Source : CE et FranceAgriMer - juillet 2011

**Prix moyens du sucre blanc communautaire  
jusqu'en mars 2011**

*Règlement 318/06 et 952/06*

Prix de vente moyen		
	Sucre du quota €/t	Sucre industriel €/t
décembre-07	618	278
janvier-08	612	289
février-08	596	271
mars-08	604	271
avril-08	603	261
mai-08	606	264
juin-08	607	263
juillet-08	598	263
août-08	601	263
septembre-08	595	267
octobre-08	578	270
novembre-08	574	276
décembre-08	574	285
janvier-09	564	292
février-09	551	311
mars-09	567	294
avril-09	564	295
mai-09	566	306
juin-09	563	312
juillet-09	562	305
août-09	561	300
septembre-09	555	333
octobre-09	499	283
novembre-09	493	337
décembre-09	495	315
janvier-10	479	320
février-10	474	349
mars-10	477	350
avril-10	477	338
mai-10	479	313
juin-10	476	338
juillet-10	478	310
août-10	479	320
septembre-10	485	319
octobre-10	485	319
novembre-10	486	326
décembre-10	486	343
janvier-11	498	324
février-11	505	332
mars-11	517	339

Prix de référence	
	Sucre du quota €/t
1er juillet 2006	631,9
1er octobre 2008	541,5
1er octobre 2009	404,4

Source : Commission européenne

Evolution des prix moyens du sucre blanc communautaire  
d'octobre 2006 à mars 2011 (en €/t)

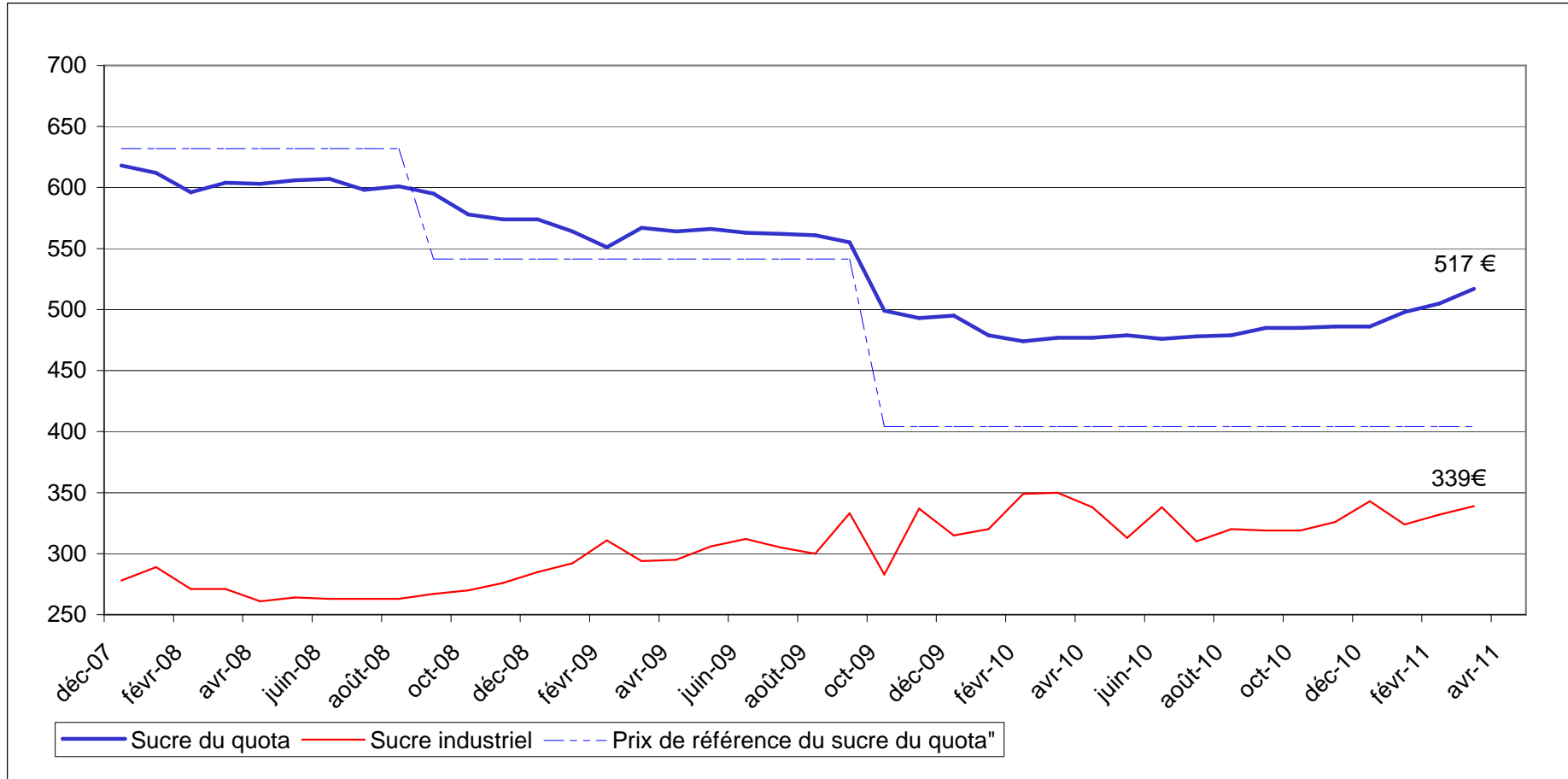

Source : CE

### **III – La situation française**

# BILAN FRANCAIS

## Note méthodologique

Le bilan français du sucre est, à l'instar du bilan communautaire, un **bilan d'approvisionnement ou bilan de consommation**, conformément à l'article 22 du règlement 952/06. Les remarques méthodologiques apportées en pages 20 et 21 de ce bulletin sont également vrais pour le bilan français. Il recense sur une période donnée (campagne de 12 mois), l'ensemble des emplois d'un produit donné (en l'occurrence le sucre) et les ressources mobilisées pour équilibrer ces emplois.

Il répartit le sucre par campagne de consommation ou d'utilisation et non par campagne de production (notamment du fait de la présence de sucre produit lors de la campagne précédente dans les stocks initiaux).

La plupart des postes du bilan français du sucre du quota comme du sucre hors-quota sont connus sur la base des déclarations des opérateurs (fabricants, utilisateurs de sucre, exportateurs et importateurs) et des services douaniers, à l'exception notable du poste 'Consommation intérieure' qui est estimé par différence avec les autres postes du bilan.

En toute rigueur ce que l'on appelle consommation de sucre lors d'une campagne ne correspond pas à l'utilisation finale de ce sucre pour au moins deux raisons :

- les emplois de sucre décrivent les volumes de sucre **achetés** sur le marché intérieur par les industries utilisatrices ou bien exportés sur le reste de l'UE et les pays-tiers. Or il peut y avoir un décalage de plusieurs mois entre l'achat et/ou la livraison de sucre et son utilisation finale, par exemple pour le sucre industriel ; les quantités de sucre vendues et livrées ne correspondent donc pas obligatoirement aux quantités de sucre utilisées ou incorporées lors d'une campagne.
- le sucre alimentaire livré sur le marché intérieur n'est pas totalement consommé, au sens alimentaire du terme. Comme tout produit alimentaire, une partie de ce sucre fait l'objet de pertes ou de non consommation.

### I. Ressources

L'ensemble des **ressources** regroupe les stocks initiaux en début de campagne, la production disponible de sucre de la campagne, les importations de sucre en l'état et dans les produits transformés :

1. **Stock initial** : par définition il est nul pour le sucre hors-quota ; pour le sucre du quota il s'agit du sucre de la campagne précédente non vendu au 30 septembre, propriété des fabricants, des raffineurs ou des sucres détenus à l'intervention publique en France. Le stock initial en début de campagne est égal au stock à la fin de la campagne précédente.
2. **Report de sucre** : ressource du bilan du sucre du quota, il correspond au sucre hors quota de la campagne précédente non vendu et qui devient le premier sucre du quota de la campagne en cours. Ce poste peut inclure le cas échéant les quantités de sucre du quota ayant fait l'objet d'une décision de **retrait** lors de la campagne précédente.
3. **Production fraîche** : il s'agit de la production fraîche, qui diffère de la production réglementaire. Cette dernière s'obtient en ajoutant à la production fraîche le report de sucre hors quota de la campagne précédente et en déduisant la quantité de sucre hors quota qui sera reportée sur la campagne suivante. Elle comprend en outre les sirops de sucre destinés à la production d'éthanol (calculé en équivalent sucre). La production fraîche est répartie entre quota et hors quota. La production disponible sous quota correspond au total de la production fraîche sous quota (c'est-à-dire le quota quand celui-ci est intégralement produit moins le report). La production hors quota s'obtient ensuite par différence entre la production fraîche de la campagne et la production fraîche sous quota. La production fraîche de sucre fait l'objet d'estimations jusqu'en décembre à partir des surfaces betteravières et d'une estimation des rendements moyens. En mars de l'année suivante, une fois la campagne de production achevée, les estimations de production sont remplacées par le chiffre issu de la déclaration provisoire des fabricants. Enfin, en décembre, est disponible le chiffre définitif de production, toujours sur la base des déclarations obligatoires des fabricants.
4. **Importations de sucre en l'état** : estimées en cours de campagne à la fois sur la base des contingents préférentiels, des certificats demandés et sur la base des statistiques douanières mensuelles.

5. **Importations de sucre dans les produits transformés** : estimées en cours de campagne sur la base des quantités importées lors la campagne précédente. Elles regroupent en leur affectant un coefficient de teneur en sucre (fixé par la Commission) les importations de produits contenant du sucre. Elles sont ensuite définitivement fixées sur la base des données enregistrées par les services douaniers.

## **II . Emplois :**

Les ressources précédentes permettent d'équilibrer les emplois (consommation) suivants : les exportations vers pays tiers (sucre en l'état et dans les produits transformés), les stocks de fin de campagne, le report de sucre hors quota, et les livraisons sur le marché intérieur

1. **Livraisons sur le marché intérieur** : elles comprennent le sucre destiné à la consommation humaine, le sucre hors quota destiné aux utilisations non alimentaires et à la production d'alcool

**Sucre alimentaire** : désigne le sucre du quota livré comme sucre alimentaire. En toute rigueur, il correspond aux ventes de sucre destiné à la consommation alimentaire et diffère de celle-ci par le fait qu'une partie du sucre alimentaire vendu n'est pas consommé (pertes). C'est le seul poste qui ne fait l'objet d'aucune déclaration. Estimé en cours de campagne, en général sur la base de la précédente campagne, il est ensuite obtenu par différence entre l'ensemble des ressources de sucre du quota et les utilisations connues de sucre du quota (les exportations et le stock final). Il prend en compte le sucre de bouche et le sucre incorporé dans les produits transformés, les ventes aux ménages et aux collectivités,

- 1.1 **Industries chimiques et pharmaceutiques** : volumes de sucre hors-quota livré comme sucre industriel aux industries chimiques, pharmaceutiques et de la levure. Il s'agit bien des quantités de sucre livrées et non des quantités de sucre utilisées par ces industries. Ce poste est estimé en cours de campagne sur la base des déclarations mensuelles de livraisons de sucre industriel par les fabricants. La période de référence est une campagne de 14 mois, du 1<sup>er</sup> Octobre de l'année n au 30 novembre de l'année n+1.

- 1.2 **Producteurs d'alcool** : volumes de sucre (sirops) livrés en distilleries pour la production d'alcool (dont alcool carburant)

2. **Exportations vers pays tiers et livraisons vers l'UE de sucre en l'état** : estimées en cours de campagne sur la base des certificats demandés (quota et hors quota), voire du niveau des exportations de la campagne précédente, elles sont ensuite estimées sur la base des données enregistrées par les services douaniers (données mises à jour et définitivement fixées au bout de 12 mois). S'agissant des RUP (régions ultra périphériques de l'Europe), les quantités livrées font l'objet d'une déclaration et portent sur une période de référence allant du 1<sup>er</sup> Octobre de l'année n au 31 décembre de l'année n+1.

3. **Exportations de sucre dans les produits transformés** : estimées en cours de campagne sur la base des quantités exportées lors la campagne précédente. Elles regroupent en leur affectant un coefficient de teneur en sucre les exportations de produits contenant du sucre. Elles sont ensuite estimées sur la base des données enregistrées par les services douaniers (données mises à jour et définitivement fixées au bout de 12 mois).

## **III . Stocks fin de campagne :**

- Stock de fin de campagne : défini pour le sucre du quota, il est estimé en cours de campagne, et définitivement fixé lors de la campagne suivante sur la base des déclarations des fabricants
- Report : estimé en cours de campagne, il fait l'objet d'une déclaration de la part des fabricants au plus tard le 15 avril de la campagne. Le report peut donc être connu dans les mois suivants.



**BILANS FRANCAIS DE SUCRE**

(en 1 000 tonnes, valeur blanc)

	2008/09 (Octobre- Septembre) (1)			2009/10 (Octobre- Septembre) (1) Provisoire			2010/11 (Octobre- Septembre) (1) Prévisionnel		
	Quota	Hors quota	Total	Quota	Hors quota	Total	Quota	Hors quota	Total
<b>I - RESSOURCES</b>									
<b>1 - Stocks au 1<sup>er</sup> octobre</b>	<b>309</b>	<b>0</b>	<b>309</b>	<b>253</b>	<b>0</b>	<b>253</b>	<b>196</b>	<b>0</b>	<b>196</b>
- libres	304	0	304	253	0	253	196	0	196
- stocks français en Belgique	6		6	0		0	0		0
- intervention	0		0	0		0	0		0
<b>2 - Report</b>	<b>63</b>		<b>63</b>	<b>43</b>		<b>43</b>	<b>24</b>		<b>24</b>
<b>3- Production</b>	<b>3 144</b>	<b>1 203</b>	<b>4 347</b>	<b>3 344</b>	<b>1 565</b>	<b>4 910</b>	<b>3 226</b>	<b>1 253</b>	<b>4 479</b>
- Métropole	2 894	1 203	4 097	2 914	1 546	4 460	2 981	1 253	4 234
- DOM	250		250	430	19	449	245		245
<b>4 - Importations de sucre en l'état</b>	<b>427</b>	<b>2</b>	<b>429</b>	<b>400</b>	<b>0</b>	<b>400</b>	<b>420</b>	<b>0</b>	<b>420</b>
3.1. Importations ACP et autres	207	2	209	160	0	160	170	0	170
3.2. Importations de l'UE	220		220	240		240	250		250
<b>5 - Importations de sucre sous forme de produits transformés</b>	<b>719</b>		<b>719</b>	<b>710</b>		<b>710</b>	<b>720</b>		<b>720</b>
<b>6 - Remise en vente de sucre hors quota</b>							<b>158</b>		<b>158</b>
<b>TOTAL DES RESSOURCES</b>	<b>4 662</b>	<b>1 205</b>	<b>5 867</b>	<b>4 750</b>	<b>1 565</b>	<b>6 316</b>	<b>4 745</b>	<b>1 253</b>	<b>5 998</b>
<b>II - EMPLOIS</b>									
<b>1 - Livraisons sur le marché intérieur</b>	<b>2 110</b>	<b>763</b>	<b>2 873</b>	<b>2 076</b>	<b>877</b>	<b>2 953</b>	<b>2 080</b>	<b>736</b>	<b>2 816</b>
1.1. Sucre alimentaire	2 110		2 110	2 076		2 076	2 080		2 080
1.2. Sucre pour Alcool et Ethanol		567	567		679	679		560	560
1.3. Sucre pour Chimie et Pharmacie		195	195		198	198		176	176
<b>2 - Exportations de sucre en l'état</b>	<b>1 616</b>	<b>398</b>	<b>2 015</b>	<b>1 788</b>	<b>664</b>	<b>2 452</b>	<b>1 740</b>	<b>359</b>	<b>2 099</b>
2.1. Exportations vers l'UE (hors Belgique)	1 517	42	1 560	1 711	45	1 756	1 730	75	1 805
2.2. Exportations vers les pays tiers	99	351	450	77	609	686	10	271	281
- avec restitutions	0		0	0		0	0		0
- sans restitutions				77		77	10		10
- sucre hors quota		351	351		609	609		271	271
2.3. Livraisons RUP		5	5		10	10		13	13
<b>3 - Exportations de sucre sous forme de produits transformés</b>	<b>682</b>		<b>682</b>	<b>690</b>		<b>690</b>	<b>720</b>		<b>720</b>
<b>4 - Remise en vente de sucre hors quota</b>								<b>158</b>	<b>158</b>
<b>TOTAL DES UTILISATIONS</b>	<b>4 408</b>	<b>1 161</b>	<b>5 569</b>	<b>4 554</b>	<b>1 541</b>	<b>6 095</b>	<b>4 540</b>	<b>1 253</b>	<b>5 794</b>
<b>III - STOCKS AU 30 SEPTEMBRE</b>									
- libres	254	0	254	196	0	196	204	0	204
- intervention	0	0	0	0	0	0	0	0	0
- report / retrait	0	43	43	0	24	24	0	0	0
- stocks français en Belgique	0	0	0	0	0	0	0	0	0
<b>TOTAL DES STOCKS AU 30 SEPTEMBRE</b>	<b>254</b>	<b>43</b>	<b>297</b>	<b>196</b>	<b>24</b>	<b>221</b>	<b>204</b>	<b>0</b>	<b>204</b>

(1) Les différences qui peuvent être constatées entre les différents totaux sont liés à des écarts d'arrondis.

**DIAGRAMME DE GESTION  
DE LA CAMPAGNE SUCRIERE FRANCAISE 2010/11  
1<sup>er</sup> octobre 2010 - 30 septembre 2011**

(en t de sucre blanc)

Production "fraîche"		SUCRES DU QUOTA							
métropole	4 234 200	Stocks au 01.10.10 :				Stocks au 01.10.09			
DOM	245 000	- Stocks libres	195 719	- Stocks français en Belgique	0	- Stocks d'intervention	0	Production "fraîche"	1 253 477
		- Report de 2009/10	24 077	- Hors quota remis en vente	158 370	dont report	0	Remis en vente sur marché alimentaire	-158 370
	4 479 200	Production "fraîche"	3 225 723	Imports ACP et autres	170 000	Imports de l'UE	250 000	Imports PT	0
		Balance des produits sucrés	0	Total disponible			1 095 107		
				Utilisation industrielle					
		Ventes pour la consommation intérieure	Sorties vers UE hors utilisation industrielle	Sorties Pays tiers		France	UE	RUP	
octobre	169 951	153 923	36 316	50 283	2 792	486			
novembre	174 192	158 957	52 276	37 889	6 671	652			
décembre	166 509	138 100	37 719	44 669	5 071	882			
janvier	155 670	131 235	20 523	71 875	7 995	814			
février	183 385	128 482	33 547	69 829	7 151	1 077			
mars	186 448	138 397	30 787	71 438	9 509	3 105			
avril	170 689	156 062	31 695	66 068	7 814	1 546			
<b>Total</b>	<b>1 206 844</b>	<b>1 005 156</b>	<b>8 140</b> <b>172 241</b>	<b>412 051</b>	<b>47 003</b>	<b>8 562</b>			
<i>Dont sucre 2009/10 (à déduire)</i>				35 757					
				48 549	2 478	1 299			
à réaliser de juin 2011 à septembre 2011	873 156	724 844	1 860    134 516	275 507	30 475	5 737			
<b>Total Prévisionnel Campagne 2010/11</b>	<b>Consommation</b>	<b>Exports Quota (UE)</b>	<b>Exports PT</b>	<b>Exports PT HQ</b>					
	<b>2 080 000</b>	<b>1 730 000</b>	<b>10 000</b>	<b>271 000</b>	<b>736 107</b>	<b>75 000</b>	<b>13 000</b>		

STOCKS DE FIN DE CAMPAGNE au 30 septembre 2011			
<b>Stocks libres (Quota)</b>	203 889	<b>Hors Quota</b>	0
<b>Stocks français en Belgique</b>	0	<b>Report Retiré</b>	0

Source : Douanes, FranceAgriMer

**BILANS FRANCAIS MENSUELS -  
ESTIMATION DES VENTES POUR LA CONSOMMATION INTERIEURE  
Campagne 2010/11**

(en t de sucre blanc)

	<b>TOTAL 01.10.09 30.09.10</b>	OCTOBRE 2010	NOVEMBRE 2010	DECEMBRE 2010	JANVIER 2011	FEVRIER 2011	MARS 2011	AVRIL 2011	<b>TOTAL 01.10.10 30.04.11</b>
<b>I - APPORTS SUR LE MARCHÉ</b>									
a) Mises sur le marché par les fabricants (y compris sucre industriel et intervention)	<b>4 954 089</b>	389 962	371 315	369 371	334 292	382 505	380 785	415 776	<b>2 644 006</b>
b) Importations de l'UE :									
- en l'état	<b>244 077</b>	22 557	19 288	18 054	18 632	17 701	29 344	19 028	<b>144 604</b>
- produits transformés	<b>661 602</b>	55 899	58 139	54 078	50 852	54 185	61 409	53 185	<b>387 747</b>
c) Importations des pays tiers :									
- en l'état	<b>160 333</b>	1 749	35 673	2 616	34 842	22 278	29 878	1 837	<b>128 873</b>
- produits transformés	<b>65 028</b>	4 998	5 743	4 854	5 222	5 390	5 781	4 818	<b>36 806</b>
<b>TOTAL</b>	<b>6 085 129</b>	475 165	490 158	448 973	443 840	482 059	507 197	494 644	<b>3 342 036</b>
<b>II - EXPORTATIONS</b>									
a) Sur l'UE :									
- en l'état	<b>1 874 493</b>	157 201	166 280	144 053	140 044	136 710	151 011	165 422	<b>1 060 721</b>
- dont sucre industriel	42 944	2 792	6 671	5 071	7 995	7 151	9 509	7 814	47 003
- dont RUP	10 400	486	652	882	814	1 077	3 105	1 546	8 562
- produits transformés	<b>551 071</b>	47 952	46 986	43 340	44 511	46 052	52 705	47 616	<b>329 162</b>
b) Sur pays tiers :									
- en l'état (y compris Hors quota)	<b>594 376</b>	36 316	52 276	37 719	20 523	33 547	30 787	31 695	<b>242 863</b>
- produits transformés	<b>133 456</b>	13 462	12 535	12 683	11 217	12 536	14 808	13 154	<b>90 395</b>
<b>TOTAL</b>	<b>3 153 396</b>	254 931	278 077	237 795	216 295	228 845	249 311	257 887	<b>1 723 141</b>
<b>III - LIVRAISONS MARCHÉ INTERIEUR (I - II)</b>	<b>2 931 733</b>	220 234	212 081	211 178	227 545	253 214	257 886	236 757	<b>1 618 895</b>
- Métropole (1)	2 040 611	166 958	171 186	163 042	152 954	179 565	183 258	167 782	1 184 745
- DOM	35 926	2 993	3 006	3 467	2 716	3 820	3 190	2 907	22 099
- Sucre industriel	855 196	50 283	37 889	44 669	71 875	69 829	71 438	66 068	412 051

(1) Les chiffres indiqués ne comprennent pas le sucre industriel

Sources : Douanes et FranceAgriMer

**EVOLUTION DES VENTES POUR LA CONSOMMATION INTERIEURE (1)  
JUSQU'AU MOIS D'AVRIL 2011**

(en t de sucre blanc)

MOIS	CAMPAGNE 2005/06		CAMPAGNE 2006/07		CAMPAGNE 2007/08		CAMPAGNE 2008/09		CAMPAGNE 2009/10		MOYENNE 5 CAMPAGNES		CAMPAGNE 2010/11	
	Ventes du mois	Ventes cumulées	Ventes du mois	Ventes cumulées	Ventes du mois	Ventes cumulées	Ventes du mois	Ventes cumulées	Ventes du mois	Ventes cumulées	Ventes du mois	Ventes cumulées	Ventes du mois	Ventes cumulées
octobre	207 011	207 011	242 586	242 586	277 897	277 897	182 209	182 209	223 106	223 106	226 562	226 562	(2) 220 234	220 234
novembre	170 828	377 839	215 631	458 217	258 671	536 568	268 455	450 664	186 184	409 290	219 954	446 516	(2) 212 081	432 315
décembre	178 363	556 202	212 653	670 870	210 815	747 383	123 162	573 826	231 835	641 125	191 366	637 881	(2) 211 178	643 493
janvier	133 990	690 192	247 642	918 512	250 328	997 711	227 995	801 821	300 183	941 308	232 028	869 909	(2) 227 545	871 038
février	171 594	861 786	226 698	1 145 210	235 089	1 232 800	255 191	1 057 012	257 341	1 198 649	229 183	1 099 091	(2) 253 214	1 124 252
mars	164 864	1 026 650	210 777	1 355 987	276 233	1 509 033	261 321	1 318 333	231 317	1 429 966	228 902	1 327 994	(2) 257 886	1 382 138
avril	142 619	1 169 269	231 163	1 587 150	273 326	1 782 359	281 501	1 599 834	294 765	1 724 731	244 675	1 572 669	(2) 236 757	1 618 895
mai	230 728	1 399 997	245 963	1 833 113	257 503	2 039 862	273 897	1 873 731	192 375	1 917 106	240 093	1 812 762		
juin	162 471	1 562 468	286 180	2 119 293	271 703	2 311 565	275 108	2 148 839	(2) 290 363	2 207 469	257 165	2 069 927		
juillet	188 394	1 750 862	186 153	2 305 446	231 072	2 542 637	304 998	2 453 837	(2) 230 586	2 438 055	228 241	2 298 167		
août	164 166	1 915 028	218 919	2 524 365	250 973	2 793 610	245 810	2 699 647	(2) 229 779	2 667 834	221 929	2 520 097		
septembre	214 262	2 129 290	238 000	2 762 365	358 913	3 152 523	229 269	2 928 916	(2) 263 899	2 931 733	260 869	2 780 965		

(1) Les chiffres indiqués incluent les tonnages utilisés en tant que sucre industriel

(2) Chiffres encore provisoires.

Source : FranceAgriMer

**EVOLUTION DES VENTES POUR LA CONSOMMATION INTERNE (1)  
EN CUMUL MOBILE SUR DOUZE MOIS JUSQU'AU MOIS D'AVRIL 2011**

(en t de sucre blanc) en t de sucre blanc)

MOIS	ANNEE 2005	ANNEE 2006	ANNEE 2007	ANNEE 2008	ANNEE 2009	ANNEE 2010	ANNEE 2011
janvier	2 220 130	2 175 345	2 357 610	2 841 564	2 956 633	3 068 403	(2) 2 861 463
février	2 231 042	2 184 124	2 500 304	2 849 955	2 976 735	3 070 553	(2) 2 857 336
mars	2 192 648	2 176 021	2 458 627	2 915 411	2 961 823	3 040 549	(2) 2 883 905
avril	2 174 465	2 147 164	2 547 171	2 957 574	2 969 998	(2) 3 053 813	(2) 2 825 897
mai	2 171 512	2 185 145	2 769 155	2 969 114	2 986 392	(2) 2 972 291	
<b>juin</b>	<b>2 185 970</b>	<b>2 157 914</b>	2 686 115	2 954 637	2 989 797	(2) 2 987 546	
juillet	2 171 485	2 168 632	2 683 874	2 999 556	3 063 723	(2) 2 913 134	
août	2 226 643	2 121 839	2 738 627	3 031 610	3 058 560	(2) 2 897 103	
septembre	2 236 515	2 129 290	<b>2 762 365</b>	<b>3 152 523</b>	<b>2 928 916</b>	(2) <b>2 931 733</b>	
octobre	2 211 912	2 164 865	2 797 676	3 056 835	2 969 813	(2) 2 928 861	
novembre	2 185 106	2 209 668	2 840 716	3 066 619	2 887 542	(2) 2 954 758	
décembre	2 203 188	2 243 958	2 838 878	2 978 966	2 996 215	(2) 2 934 101	

(1) Les chiffres indiqués incluent les tonnages utilisés en tant que sucre industriel.

(2) Chiffres encore provisoires.

Source : FranceAgriMer

**ETAT DES STOCKS DE SUCRE DETENUS EN FRANCE PAR LES FABRICANTS - 2010/2011**  
(au dernier jour de chaque mois)

	SEPTEMBRE 2010	OCTOBRE 2010	NOVEMBRE 2010	DECEMBRE 2010	JANVIER 2011	FEVRIER 2011	MARS 2011	AVRIL 2011
<b>I - SUCRES LIBRES</b> (Quota et importés)								
- Métropole	548 756	1 697 093	2 579 342	2 414 796	2 205 376	1 955 523	1 699 065	1 541 824
- Réunion	68 395	76 287	107 444	100 490	84 670	67 854	59 601	28 071
- Antilles	8 653	7 629	6 421	4 869	3 243	1 872	10 574	9 806
<b>Total</b>	<b>625 804</b>	<b>1 781 009</b>	<b>2 693 207</b>	<b>2 520 155</b>	<b>2 293 289</b>	<b>2 025 249</b>	<b>1 769 240</b>	<b>1 579 701</b>
<b>Dont production de la campagne suivante</b>	<b>404 539</b>							
<b>II - INTERVENTION</b>								
- Entrées								
- Sorties								
<b>Total</b>								
<b>III AUTRES SUCRES</b>								
-Sucres reportés	24 077	0	0	0	0	0	0	0
-Sucres hors quota	88 084	280	144 124	929 194	978 115	863 892	752 009	536 046
-Sucres retirés	0	0	0	0	0	0	0	
-Sucres sous régime de perfectionnement actif	10 230	10 091	10 061	10 066	9 911	10 073	9 965	9 965
<b>III - STOCK TOTAL</b>	<b>748 195</b>	<b>1 791 380</b>	<b>2 847 392</b>	<b>3 459 415</b>	<b>3 281 315</b>	<b>2 899 214</b>	<b>2 531 214</b>	<b>2 125 712</b>

Source : FranceAgriMer

## **IV– La situation des DOM**

**BILANS DOM simplifiés (juillet - juin)**

*(en t de sucre blanc)*

	2009/10 (Juillet - Juin) Provisoire			2010/11 (Juillet - Juin) Prévisionnel		
	Antilles	Réunion	Total	Antilles	Réunion	Total
<b>I - RESSOURCES</b>						
<b>1 - Stocks au 1er juillet</b>	13 397	8 000	21 397	17 998	17 786	35 784
<b>2 - Production</b>	111 893	337 585	449 478	43 000	202 478	245 478
<i>dont TAF métropole (à déduire)</i>	50 000	134 019	184 019			
<b>3 - Importations de sucre en l'état</b>	12 899	1 836	14 735	13 000	1 000	14 000
3.1. Importations des pays tiers	42	1 833	1 875	40	990	1 030
3.2. Importations de l'UE	12 857	3	12 860	12 960	10	12 970
<b>TOTAL DES RESSOURCES</b>	<b>88 189</b>	<b>213 402</b>	<b>301 592</b>	<b>73 998</b>	<b>221 264</b>	<b>295 262</b>
<b>II - UTILISATIONS</b>						
<b>1 - Consommation intérieure</b>	10 349	21 889	32 238	10 500	22 000	32 500
<b>2 - Exportations de sucre en l'état</b>	59 842	173 728	233 570	50 000	180 000	230 000
2.1. Exportations vers l'UE	59 836	173 711	233 547	49 995	179 980	229 975
2.2. Exportations vers les pays tiers	6	17	23	5	20	25
<b>TOTAL DES UTILISATIONS</b>	<b>70 191</b>	<b>195 617</b>	<b>265 808</b>	<b>60 500</b>	<b>202 000</b>	<b>262 500</b>
<b>III - STOCKS AU 30 JUIN</b>						
- libres	17 998	17 786	35 784	13 498	19 264	32 762
<b>TOTAL DES STOCKS AU 30 JUIN</b>	<b>17 998</b>	<b>17 786</b>	<b>35 784</b>	<b>13 498</b>	<b>19 264</b>	<b>32 762</b>

\* Bilans simplifiés, hors sucre dans les produits transformés

Sources : FranceAgriMer



**Production des DOM**

	2008/09			2009/10			2010/11		
	Reunion	Antilles	Total DOM	Reunion	Antilles	Total DOM	Reunion	Antilles	Total DOM
juillet	24 049		24 049	26 102		26 102	16 473		16 473
août	41 036		41 036	40 759		40 759	40 576		40 576
septembre	43 347		43 347	24 865		24 865	43 539		43 539
octobre	46 046		46 046	52 031		52 031	47 340		47 340
novembre	29 095		29 095	43 295		43 295	42 991		42 991
décembre	7 168		7 168	150 533		150 533	11 559		11 559
janvier		0	0		50 000	50 000		0	0
février		0	0		3 036	3 036		251	251
mars		735	735		13 862	13 862		8 039	8 039
avril		11 792	11 792		17 433	17 433		11 053	11 053
mai		15 733	15 733		14 506	14 506			0
juin		16 404	16 404		10 945	10 945			0
juillet		14 508	14 508		2 111	2 111			0
<b>Total</b>	<b>190 741</b>	<b>59 172</b>	<b>249 913</b>	<b>337 585</b>	<b>111 893</b>	<b>449 478</b>	<b>202 478</b>	<b>19 343</b>	<b>221 821</b>

\*

\* Dont 2 385 tonnes produites en août 2009.

Source : FranceAgriMer

EXPORTATIONS DE SUCRE DES DOM PAR DESTINATION ... (1)

(en t de sucre blanc)

... DEPUIS LES ANTILLES																	
	ALL	BEL	BUL	ESP	FIN	GRE	IRL	ITA	POL	POR	ROU	RU	METROP	DOM	TOTAL UE	PT	TOTAL
<b>Campagne 2006/07</b>																	
Total (Juil 06 à Sept 07)	-	14 291	-	-	-	-	-	844	-	-	-	-	75 110	320	90 565	-	90 565
<b>Campagne 2007/08</b>																	
Total (Oct 07 à Sept 08)	-	851	-	-	-	-	-	1 463	11 080	7 889	-	-	34 367	293	55 943	-	55 943
<b>Campagne 2008/09</b>																	
Total (Oct 08 à Sept 09)	-	257	-	-	-	-	-	1 393	-	-	-	24 790	21 666	355	48 462	-	48 462
<b>Campagne 2009/10</b>																	
(Oct 09 à Sept 10)																	
- octobre 2009	-	-	-	20	-	-	-	254	-	-	-	94	56	-	424	-	424
- novembre "	-	-	-	-	-	-	-	98	-	-	-	-	41	20	159	-	159
- décembre "	-	-	-	20	-	-	-	78	-	-	-	-	1	55	154	-	154
- janvier 2010	-	-	-	20	-	-	-	78	-	-	-	-	43	21	162	-	162
- février "	-	-	-	-	-	-	-	98	-	-	-	47	-	20	165	-	165
- mars "	-	-	-	80	-	-	-	235	-	-	-	-	22	17	354	-	354
- avril "	-	-	-	20	-	-	-	39	-	-	-	-	11 645	40	11 744	3	11 747
- mai "	-	-	-	39	-	-	-	156	-	-	-	-	11 702	20	11 917	2	11 919
- juin "	-	-	-	-	-	-	-	195	-	11 700	-	-	5 612	54	17 561	-	17 561
- juillet "	-	-	-	-	-	-	-	179	-	7 507	-	47	304	17	8 054	-	8 054
- août "	-	39	-	-	-	-	-	59	-	-	-	-	39	21	158	-	158
- septembre "	-	-	-	-	-	-	-	177	-	-	-	47	39	59	322	1	323
<b>Total</b>	-	<b>39</b>	-	<b>199</b>	-	-	-	<b>1 646</b>	-	<b>19 207</b>	-	<b>235</b>	<b>29 504</b>	<b>344</b>	<b>51 174</b>	<b>6</b>	<b>51 180</b>
<b>Campagne 2010/11</b>																	
(Oct 10 à Sept 11)																	
- octobre 2010	-	-	-	20	-	-	-	98	-	-	-	-	39	19	176	4	180
- novembre "	-	78	-	-	-	-	-	59	-	-	-	117	-	21	275	-	275
- décembre "	-	59	-	-	-	-	-	59	-	-	-	114	445	21	698	-	698
- janvier 2011	-	-	-	21	-	-	-	259	-	-	-	-	39	20	339	1	340
- février "	-	-	-	-	-	-	-	352	-	-	-	-	666	42	1 060	-	1 060
- mars "	-	-	-	-	-	-	-	-	-	-	-	527	300	55	882	5	887
- avril "	-	59	-	-	-	-	-	-	-	-	-	39	12 187	41	12 326	1	12 327
<b>Total</b>	-	<b>196</b>	-	<b>41</b>	-	-	-	<b>827</b>	-	-	-	<b>797</b>	<b>13 676</b>	<b>219</b>	<b>15 756</b>	<b>11</b>	<b>15 767</b>

... DEPUIS LA REUNION																	
	ALL	BEL	BUL	ESP	FIN	GRE	IRL	ITA	POL	POR	ROU	RU	METROP	DOM	TOTAL UE	PT	TOTAL
<b>Campagne 2006/07</b>																	
Total (Juil 06 à Sept 07)	18 367	877	0	3 411	0	723	860	12 207	46	0	0	8 110	155 580	0	200 180	8	200 188
<b>Campagne 2007/08</b>																	
Total (Oct 07 à Sept 08)	33 453	-	-	3 905	7 800	676	496	8 003	13 695	-	-	4 914	118 041	-	190 984	6	190 990
<b>Campagne 2008/09</b>																	
Total (Oct 08 à Sept 09)	3 707	472	23	3 528	-	582	1 036	8 259	44	94	11 554	4 910	118 301	-	152 510	6	152 516
<b>Campagne 2009/10</b>																	
(Oct 09 à Sept 10)																	
- octobre 2009	195	-	-	11 886	-	23	78	788	-	-	-	800	10 474	-	24 243	2	24 245
- novembre "	566	-	-	247	-	62	156	722	22	-	-	11 443	2 121	-	15 338	2	15 340
- décembre "	899	-	23	292	-	68	0	852	-	-	-	866	2 675	-	5 674	-	5 674
- janvier 2010	137	-	-	90	-	23	98	653	-	-	-	222	12 392	-	13 614	2	13 616
- février "	547	-	-	-	-	45	98	702	22	12 675	-	376	3 893	-	18 358	2	18 360
- mars "	547	-	23	13 101	-	23	255	1 283	-	-	-	357	5 419	-	21 008	2	21 010
- avril "	402	-	-	7 800	-	107	78	558	-	-	-	445	3 489	-	12 877	-	12 877
- mai "	402	215	-	10 837	-	45	59	803	-	-	11 798	333	3 148	-	27 639	1	27 640
- juin "	379	-	23	135	-	68	98	250	-	-	-	257	1 439	-	2 647	2	2 649
- juillet "	659	-	-	10 883	-	23	117	495	-	-	-	17	2 473	-	14 668	-	14 668
- août "	528	193	-	67	-	174	117	856	-	-	14 625	1 030	4 575	-	22 165	3	22 168
- septembre "	548	-	23	748	-	45	129	704	-	-	-	730	8 633	-	11 559	-	11 559
<b>Total</b>	<b>5 809</b>	<b>408</b>	<b>92</b>	<b>56 086</b>	-	<b>706</b>	<b>1 283</b>	<b>8 666</b>	<b>44</b>	<b>12 675</b>	<b>26 423</b>	<b>16 876</b>	<b>60 731</b>	-	<b>189 790</b>	<b>16</b>	<b>189 806</b>
<b>Campagne 2010/11</b>																	
(Oct 10 à Sept 11)																	
- octobre 2010	620	107	-	845	-	45	129	1 186	22	-	-	22 718	14 688	-	40 360	-	40 360
- novembre "	101	-	-	0	-	81	107	316	-	-	-	450	1 752	636	3 443	-	3 443
- décembre "	767	-	23	980	-	23	107	960	-	67	-	11 525	2 124	-	16 576	-	16 576
- janvier 2011	470	-	-	11 670	-	158	107	751	-	45	-	-	1 439	-	14 640	-	14 640
- février "	419	-	-	524	-	23	107	765	-	-	10 725	1 030	2 958	-	16 551	-	16 551
- mars "	549	-	23	1 062	-	338	86	1 006	-	-	-	815	3 867	2	7 748	-	7 748
- avril "	534	-	-	23 652	-	242	215	371	-	-	-	472	2 056	2	27 544	-	27 544
<b>Total</b>	<b>3 460</b>	<b>107</b>	<b>46</b>	<b>38 733</b>	-	<b>910</b>	<b>858</b>	<b>5 355</b>	<b>22</b>	<b>112</b>	<b>10 725</b>	<b>37 010</b>	<b>28 884</b>	<b>640</b>	<b>126 862</b>	-	<b>126 862</b>

(1) Seuls sont indiqués les Etats vers lesquels du sucre a été exporté depuis 2006/07.

Sources : Douanes

IMPORTATIONS DE SUCRE DES DOM PAR ORIGINE ... (1)

(en t de sucre blanc)

... AUX ANTILLES													
	ALL	BEL	DK	ESP	ITA	PB	RU	METROP	DOM	Autres UE	TOTAL UE	PT	TOTAL
<b>Campagne 2006/07</b> <i>Total (Juil 06 à Sept 07)</i>	0	0	25	21	1	0	0	15 278	760	-	16 085	41	16 126
<b>Campagne 2007/08</b> <i>Total (Oct 07 à Sept 08)</i>	-	-	-	-	-	15	-	12 787	390	-	13 192	63	13 255
<b>Campagne 2008/09</b> <i>Total (Oct 08 à Sept 09)</i>	-	135	-	17	-	-	-	12 762	39	2	12 955	24	12 980
<b>Campagne 2009/10</b> <i>(Oct 09 à Sept 10)</i>													
- octobre 2009	-	-	-	-	-	-	-	1 253	-	48	1 301	-	1 301
- novembre "	-	44	-	-	-	-	-	594	-	4	642	1	643
- décembre "	2	-	-	-	-	-	-	824	-	25	851	-	851
- janvier 2010	-	-	-	-	-	-	-	1 005	-	25	1 030	3	1 033
- février "	-	-	-	-	-	-	-	1 060	21	-	1 081	5	1 086
- mars "	4	-	-	1	-	-	-	1 022	39	4	1 070	5	1 075
- avril "	-	-	-	-	-	-	-	1 182	-	-	1 182	1	1 184
- mai "	5	-	-	-	-	-	-	1 088	-	-	1 093	3	1 096
- juin "	-	-	-	4	-	-	-	1 217	-	5	1 225	6	1 231
- juillet "	-	-	-	5	-	-	-	1 169	-	4	1 178	5	1 183
- août "	5	-	-	4	-	-	-	1 333	-	1	1 343	9	1 352
- septembre "	-	-	-	-	-	25	-	1 042	-	-	1 067	4	1 071
<b>Total</b>	<b>16</b>	<b>44</b>	<b>-</b>	<b>13</b>	<b>-</b>	<b>25</b>	<b>-</b>	<b>12 788</b>	<b>60</b>	<b>116</b>	<b>13 063</b>	<b>42</b>	<b>13 105</b>
<b>Campagne 2010/11</b> <i>(Oct 10 à Sept 11)</i>													
- octobre 2010	-	-	-	-	-	-	-	880	-	-	880	9	888
- novembre "	-	-	-	3	-	-	-	1 057	-	1	1 061	9	1 070
- décembre "	-	-	-	3	-	-	-	1 036	-	5	1 044	11	1 055
- janvier 2011	3	-	-	9	-	-	215	786	-	2	1 015	5	1 021
- février "	-	-	-	1	-	-	-	701	-	3	705	3	708
- mars "	5	-	-	3	-	-	120	1 603	-	7	1 738	5	1 743
- avril "	-	-	-	-	-	-	-	910	-	2	912	10	921
<b>Total</b>	<b>8</b>	<b>-</b>	<b>-</b>	<b>19</b>	<b>-</b>	<b>-</b>	<b>335</b>	<b>6 972</b>	<b>-</b>	<b>20</b>	<b>7 355</b>	<b>51</b>	<b>7 406</b>

v

... A LA REUNION													
	ALL	BEL	DK	ESP	ITA	PB	RU	METROP	DOM	Autres UE	TOTAL UE	PT	TOTAL
<b>Campagne 2006/07</b> <i>Total (Juil 06 à Sept 07)</i>	-	-	-	-	-	-	-	654	-	-	654	7	661
<b>Campagne 2007/08</b> <i>Total (Oct 07 à Sept 08)</i>	-	64	-	7	1	1	-	786	-	-	859	2	861
<b>Campagne 2008/09</b> <i>Total (Oct 08 à Sept 09)</i>	-	-	-	9	1	-	100	694	-	-	804	-	804
<b>Campagne 2009/10</b> <i>(Oct 09 à Sept 10)</i>													
- octobre 2009	-	-	-	-	-	-	-	56	-	-	56	1	57
- novembre "	-	-	-	-	-	-	-	113	-	-	113	-	113
- décembre "	-	-	-	-	-	-	-	83	-	-	83	-	83
- janvier 2010	-	-	-	-	-	-	-	26	-	-	26	2	28
- février "	-	-	-	-	-	-	-	64	-	-	64	-	64
- mars "	-	-	-	-	-	-	-	8	-	-	8	-	8
- avril "	-	-	-	10	-	-	-	82	-	-	92	-	92
- mai "	-	-	-	-	-	-	-	757	-	-	757	-	757
- juin "	-	-	-	-	-	-	-	308	-	-	308	-	308
- juillet "	-	-	-	-	-	-	-	12	-	-	12	-	12
- août "	-	-	-	-	-	-	-	22	-	-	22	-	22
- septembre "	-	-	-	-	-	-	-	35	-	-	35	-	35
<b>Total</b>	<b>-</b>	<b>-</b>	<b>-</b>	<b>10</b>	<b>-</b>	<b>-</b>	<b>-</b>	<b>1 566</b>	<b>-</b>	<b>-</b>	<b>1 576</b>	<b>3</b>	<b>1 579</b>
<b>Campagne 2010/11</b> <i>(Oct 10 à Sept 11)</i>													
- octobre 2010	-	-	-	-	-	-	-	32	-	-	32	-	32
- novembre "	-	-	-	-	-	-	-	7	-	-	7	-	7
- décembre "	-	-	-	-	-	-	-	69	-	-	69	-	69
- janvier 2011	-	-	-	-	-	-	-	27	-	-	27	-	27
- février "	-	-	-	-	-	-	-	69	-	-	69	-	69
- mars "	-	-	-	10	-	-	-	84	-	-	94	-	94
- avril "	-	-	-	-	-	-	-	648	-	-	648	-	648
<b>Total</b>	<b>-</b>	<b>-</b>	<b>-</b>	<b>10</b>	<b>-</b>	<b>-</b>	<b>-</b>	<b>935</b>	<b>-</b>	<b>-</b>	<b>945</b>	<b>-</b>	<b>945</b>

(1) Seuls sont indiqués les Etats depuis lesquels du sucre a été importé depuis 2006/07.

Sources : Douanes

**Exportations mensuelles (métropole comprise) de sucre des DOM par nature**

	17011110		17011190		17011290		17019100		17019910		17019990		Total	
	Reunion	Antilles	Reunion	Antilles	Reunion	Antilles	Reunion	Antilles	Reunion	Antilles	Reunion	Antilles	Reunion	Antilles
<b>Campagne 06/07</b>														
Total	<b>101 920</b>	<b>83 531</b>	<b>97 872</b>	<b>6 787</b>	<b>0</b>	<b>122</b>	<b>0</b>	<b>122</b>	<b>0</b>	<b>125</b>	<b>1</b>	<b>0</b>	<b>199 792</b>	<b>90 566</b>
<b>Campagne 07/08</b>														
Total	<b>80 956</b>	<b>43 198</b>	<b>114 929</b>	<b>13 511</b>	<b>0</b>	<b>0</b>	<b>0</b>	<b>286</b>	<b>2</b>	<b>383</b>	<b>0</b>	<b>0</b>	<b>195 887</b>	<b>57 379</b>
<b>Campagne 08/09</b>														
Total	<b>79 630</b>	<b>45 181</b>	<b>72 874</b>	<b>3 486</b>	<b>0</b>	<b>12</b>	<b>0</b>	<b>23</b>	<b>0</b>	<b>2</b>	<b>2</b>	<b>38</b>	<b>152 506</b>	<b>48 742</b>
<b>Campagne 09/10</b>	oct-09	11 505	56	12 740	369	0	0	0	0	0	0	0	24 245	426
	nov-09	11 164	0	4 176	161	0	0	0	0	0	0	0	15 340	161
	déc-09	80	0	5 594	158	0	0	0	0	0	0	0	5 674	158
	janv-10	11 213	0	2 403	162	0	0	0	2	0	0	0	13 616	164
	févr-10	12 675	0	5 685	165	0	0	0	0	0	0	0	18 360	165
	mars-10	12 675	0	8 335	353	0	0	0	1	0	2	0	21 010	356
	avr-10	7 800	11 566	5 077	181	0	0	0	5	0	0	0	12 877	11 753
	mai-10	22 523	11 692	5 117	227	0	0	0	0	3	1	0	27 640	11 922
	juin-10	0	11 700	2 649	5 861	0	0	0	0	0	0	0	2 649	17 561
	juil-10	10 749	7 507	3 919	547	0	0	0	0	0	0	0	14 668	8 054
	août-10	14 625	0	7 542	159	0	0	0	1	0	1	0	22 168	159
	sept-10	0	0	11 449	323	0	0	0	0	110	0	0	11 559	323
Total	<b>115 007</b>	<b>42 523</b>	<b>74 686</b>	<b>8 665</b>	<b>0</b>	<b>0</b>	<b>0</b>	<b>10</b>	<b>110</b>	<b>5</b>	<b>2</b>	<b>0</b>	<b>189 806</b>	<b>51 203</b>
<b>Campagne 10/11</b>	oct-10	22 181	0	17 276	180	0	0	0	0	902	0	0	40 360	181
	nov-10	0	0	3 609	296	0	0	0	0	286	0	0	3 895	296
	déc-10	10 238	0	7 207	697	0	0	0	0	132	0	0	17 576	697
	janv-11	11 603	0	3 037	340	0	0	0	0	0	0	0	14 639	341
	févr-11	10 725	0	5 826	1 255	0	0	0	0	0	0	0	16 551	1 255
	mars-11	0	0	7 747	1 082	0	0	0	1	0	0	0	7 747	1 082
	avr-11	23 303	11 702	4 239	723	0	0	0	0	0	2	0	27 543	12 425
Total	<b>78 049</b>	<b>11 702</b>	<b>48 940</b>	<b>4 574</b>	<b>0</b>	<b>0</b>	<b>0</b>	<b>1</b>	<b>1 320</b>	<b>0</b>	<b>2</b>	<b>0</b>	<b>128 311</b>	<b>16 277</b>

17011110 : Sucres de canne, bruts, sans addition d'aromatisants ou de colorants, destinés à être raffinés

17011190 : Sucres de canne, bruts, sans addition d'aromatisants ou de colorants (à l'excl. des sucres destinés à être raffinés)

17019100 : Sucres de canne ou de betterave, à l'état solide, additionnés d'aromatisants ou de colorants

17019910 : Sucres blancs, sans addition d'aromatisants ou de colorants, contenant, à l'état sec, en poids déterminé selon la méthode polarimétrique, 99,5% ou plus de saccharose

17019990 : Sucres de canne ou de betterave et saccharose chimiquement pur, à l'état solide (à l'excl. des sucres bruts, des sucres de canne ou de betterave additionnés d'aromatisants ou de colorants ainsi que des sucres blancs)

Source : Douanes

**Importations mensuelles de sucre (métropole comprise) des DOM par nature (NC)**

	17011110			17011190			17011290			17019100			17019910			17019990			Total		
	Reunion	Antilles	Guyane	Reunion	Antilles	Guyane	Reunion	Antilles	Guyane	Reunion	Antilles	Guyane	Reunion	Antilles	Guyane	Reunion	Antilles	Guyane	Reunion	Antilles	Guyane
<b>Campagne 06/07</b>																					
Total	0,0	0,0	0,0	35,7	1873,3	448,9	20,7	119,7	5,4	21,6	4,1	0,0	392,9	12725,7	1313,0	192,7	1402,4	85,8	663,5	16125,2	1853,1
<b>Campagne 07/08</b>																					
Total	0,0	0,0	0,0	27,0	522,4	311,3	0,4	25,6	0,0	32,4	0,4	0,0	567,0	11336,4	1066,3	233,6	283,6	21,3	860,3	12168,3	1398,9
<b>Campagne 08/09</b>																					
Total	0,0	409,5	0,0	54,6	489,1	550,3	12,4	76,8	15,6	46,9	1,2	1,7	576,7	10705,2	825,7	112,8	238,5	22,1	803,4	11920,4	1415,4
<b>Campagne 09/10</b>																					
oct-09	0,0	0,0	0,0	0,3	5,7	21,1	0,0	23,0	0,0	5,3	0,0	0,0	26,9	1137,7	111,8	24,5	0,0	1,8	57,0	1166,5	134,7
nov-09	0,0	0,0	0,0	13,9	0,0	21,1	0,0	0,0	0,0	3,0	0,0	0,0	66,6	551,6	46,2	29,4	23,0	0,5	112,9	574,6	67,7
déc-09	0,0	0,0	0,0	0,0	8,7	56,5	0,0	10,3	0,0	1,5	0,0	0,0	26,9	755,8	72,1	54,1	4,0	0,0	82,5	778,7	128,7
janv-10	0,0	0,0	0,0	0,1	102,4	39,5	1,8	22,8	0,5	1,8	2,5	0,0	21,2	781,0	72,3	3,3	47,7	2,9	28,2	956,5	115,2
févr-10	0,0	0,0	0,0	0,3	123,4	42,7	0,9	21,0	0,5	1,7	0,6	0,1	60,7	865,2	41,9	0,3	3,3	8,8	63,9	1013,5	93,9
mars-10	0,0	0,0	0,0	0,9	39,1	59,3	0,0	0,3	0,5	0,4	0,0	0,0	0,3	929,7	59,7	6,0	19,5	3,5	7,5	988,6	122,9
avr-10	0,0	0,0	0,0	15,2	2,0	37,8	0,0	1,8	0,5	4,8	0,8	0,0	46,2	1074,3	69,1	26,0	30,3	5,4	92,3	1109,1	112,8
mai-10	0,1	0,0	0,0	0,0	13,7	20,1	0,0	23,0	0,0	8,6	0,7	0,0	748,2	856,7	110,1	0,1	89,8	1,6	757,0	983,9	131,8
juin-10	0,0	0,0	0,0	0,9	1,9	33,1	0,0	0,0	0,0	9,2	2,0	0,1	265,7	827,2	60,4	32,6	312,0	6,5	308,3	1143,2	100,1
juil-10	0,0	0,0	0,0	0,4	2,4	58,3	0,0	0,1	0,0	0,1	1,8	0,0	5,6	1055,6	107,4	5,5	12,9	3,2	11,6	1072,8	168,9
août-10	0,0	0,0	0,0	0,0	50,2	42,2	0,0	3,5	0,0	2,6	2,1	0,0	0,1	1115,9	73,9	19,5	77,6	6,8	22,1	1249,3	122,9
sept-10	0,0	0,0	0,0	0,0	197,1	38,7	0,0	7,7	0,0	0,6	0,6	0,3	22,0	707,0	101,0	12,8	52,6	4,0	35,5	965,0	144,0
Total	0,1	0,0	0,0	32,0	349,6	431,6	2,7	113,6	1,9	38,9	11,0	0,5	1268,3	9950,7	825,0	201,3	672,6	44,9	1578,9	12001,6	1443,7
<b>Campagne 10/11</b>																					
oct-10	0,0	0,0	0,0	0,0	108,8	60,0	0,0	0,5	0,0	6,4	1,8	0,1	5,5	635,5	41,5	20	76	4	31,9	822,4	105,8
nov-10	0,0	0,0	0,0	0,0	0,2	0,0	0,0	2,8	0,0	2,2	4,9	0,0	0,1	864,1	160,0	4	55	5	6,6	926,7	164,8
déc-10	0,0	0,0	0,0	17,0	26,5	24,4	0,0	0,3	0,0	8,2	1,4	0,1	23,6	898,5	101,5	20	11	12	68,6	937,8	137,8
janv-11	0,0	0,0	0,0	0,0	22,2	0,0	0,0	0,0	0,0	1,8	2,1	0,0	25,0	863,8	92,8	0,0	39,2	0,6	26,8	927,3	93,3
févr-11	0,0	0,0	0,0	0,1	2,5	63,0	0,0	0,0	0,0	2,3	0,4	0,3	40,1	621,3	56,6	26,9	3,6	2,0	69,4	627,7	121,9
mars-11	0,0	0,0	0,0	0,0	126,9	39,4	0,0	0,6	0,0	0,4	2,8	0,0	80,6	1464,9	104,1	13,6	40,8	1,8	94,6	1636,0	145,3
avr-11	0,0	0,0	0,0	0,0	85,4	60,2	20,7	46,6	0,0	0,6	1,9	0,3	23,6	702,9	51,0	602,9	0,6	10,2	647,8	837,4	121,6
Total	0,0	0,0	0,0	17,1	372,5	247,0	20,7	50,8	0,0	22,0	15,3	0,9	198,5	6050,9	607,4	687,3	225,9	35,3	945,7	6715,4	890,6

17011110 : Sucres de canne, bruts, sans addition d'aromatants ou de colorants, destinés à être raffinés

17011190 : Sucres de canne, bruts, sans addition d'aromatants ou de colorants (à l'excl. des sucres destinés à être raffinés)

17011290 : Sucres de betterave, bruts, sans addition d'aromatants ou de colorants (à l'excl. des sucres destinés à être raffinés)

17019100 : Sucres de canne ou de betterave, à l'état solide, additionnés d'aromatants ou de colorants

17019910 : Sucres blancs, sans addition d'aromatants ou de colorants, contenant, à l'état sec, en poids déterminé selon la méthode polarimétrique, 99,5% ou plus de saccharose

17019990 : Sucres de canne ou de betterave et saccharose chimiquement pur, à l'état solide (à l'excl. des sucres bruts, des sucres de canne ou de betterave additionnés d'aromatants ou de colorants ainsi que des sucres blancs)

Source : Douanes

## **V– Les échanges de sucre en l'état**

**IMPORTATIONS FRANCAISES DE SUCRE EN PROVENANCE DES PAYS DE L'UE (1)**

(en t de sucre blanc)

	ALL	AUT	BUL	DK	ESP	FIN	GRE	HON	IRL	ITA	LET	LIT	PB	POL	POR	R. TCH	RU	SLQ	SUE	UEBL	TOTAL (2)
<b>Campagne 2006/07</b> (Juillet 06 à Sept 07)	81 624	1 646	-	1 220	109 412	10	61	1 008	163	10 073	-	-	33 212	23	3 898	7 511	37 881	373	112	46 355	334 582
<b>Campagne 2007/08</b> (Octobre 07 à Sept 08)	60 179	941	-	56	68 392	-	24	158	103	8 560	-	6	21 811	264	10 046	2 899	60 949	100	170	32 805	267 463
<b>Campagne 2008/09</b> (Octobre 08 à Sept 09)	60 191	1	-	16	46 515	-	85	-	-	9 449	-	-	23 001	534	5 099	3 682	37 190	455	191	33 787	220 196
<b>Campagne 2009/10</b> (Octobre 09 à Sept 10)																					
- octobre 2009	4 241	-	-	3	4 127	-	-	-	-	6 691	-	-	1 647	-	454	15	1 961	-	17	3 388	22 544
- novembre "	3 373	-	-	-	4 950	-	-	-	-	366	-	-	1 407	-	378	908	1 830	100	16	3 012	16 340
- décembre "	4 503	-	-	1	4 759	-	-	-	-	219	-	-	1 819	-	435	736	1 140	165	17	2 845	16 639
- janvier 2010	3 965	-	-	-	4 721	-	-	-	-	311	-	-	2 055	-	345	378	1 227	-	15	2 567	15 584
- février "	2 730	-	-	1	4 278	-	-	-	-	779	-	-	1 920	-	284	51	1 041	100	14	2 859	14 057
- mars "	5 847	-	-	1	4 702	-	-	-	-	203	-	-	1 673	8	458	155	1 282	110	17	2 859	17 315
- avril "	6 196	-	-	1	4 518	-	-	-	-	304	-	-	1 724	1	318	206	2 107	-	15	2 894	18 284
- mai "	4 978	-	-	4	9 451	-	-	-	-	321	-	-	2 453	-	236	115	1 203	100	13	2 540	21 414
- juin "	12 125	-	-	4	10 272	-	-	-	-	456	-	-	1 946	-	449	173	1 494	-	14	2 798	29 731
- juillet "	7 977	-	-	1	12 106	-	-	5	-	417	-	-	1 771	6	590	646	1 503	92	15	2 909	28 038
- août "	8 251	-	-	3	5 951	-	-	-	-	195	-	-	1 736	-	529	221	1 416	92	18	2 532	20 944
- septembre "	6 373	-	-	4	8 165	-	-	-	-	474	-	-	2 234	251	391	77	2 261	156	15	2 786	23 187
<b>Total</b>	<b>70 559</b>	<b>-</b>	<b>-</b>	<b>23</b>	<b>78 000</b>	<b>-</b>	<b>-</b>	<b>5</b>	<b>-</b>	<b>10 736</b>	<b>-</b>	<b>-</b>	<b>22 385</b>	<b>266</b>	<b>4 867</b>	<b>3 681</b>	<b>18 465</b>	<b>915</b>	<b>186</b>	<b>33 989</b>	<b>244 077</b>
<b>Campagne 2010/11</b> (Octobre 10 à Sept 11)																					
- octobre 2010	8 842	-	-	-	6 465	-	-	-	81	251	-	-	1 472	-	216	232	763	138	20	4 077	22 557
- novembre "	5 970	-	19	26	6 654	-	-	2	-	286	-	-	1 477	4	422	451	974	102	19	2 882	19 288
- décembre "	6 712	-	-	1	4 908	-	-	-	-	246	-	-	1 337	4	242	294	1 292	100	24	2 894	18 054
- janvier 2011	6 248	-	-	-	6 462	-	1	-	-	160	-	-	1 792	5	323	218	835	-	20	2 568	18 632
- février "	5 257	-	-	1	5 789	-	-	-	-	217	-	-	1 611	4	186	208	1 632	100	23	2 673	17 701
- mars "	5 560	-	-	-	7 658	-	-	-	-	326	-	-	2 277	8 396	200	188	1 848	100	24	2 767	29 344
- avril "	6 204	-	-	-	7 359	-	-	-	-	166	-	-	1 889	9	129	122	788	100	20	2 190	19 028
<b>Total</b>	<b>44 793</b>	<b>-</b>	<b>19</b>	<b>28</b>	<b>45 295</b>	<b>-</b>	<b>1</b>	<b>2</b>	<b>81</b>	<b>1 652</b>	<b>-</b>	<b>-</b>	<b>11 855</b>	<b>8 422</b>	<b>1 718</b>	<b>1 713</b>	<b>8 132</b>	<b>640</b>	<b>150</b>	<b>20 051</b>	<b>144 604</b>

(1) Seuls sont indiqués les Etats membres en provenance desquels du sucre a été importé depuis 2004/05.

(2) Total des pays adhérents à l'UE au cours de la période considérée.

Source : Douanes

**EXPORTATIONS FRANCAISES DE SUCRE VERS LES PAYS DE L'UE (1)**

(en t de sucre blanc)

	ALL	AUT	BUL	CHY	DK	ESP	EST	FIN	GR	HON	IRL	ITA	LIT	MAL	PB	POL	POR	ROU	R. TCH	RU	SLQ	SLN	SUE	UEBL	TOTAL	
<b>Campagne 2005/06</b> ( Juil 05 à Juin 06) <i>dont DOM</i>	254 227 975	587		2 086	3 690	281 437 608	0	71	7 499 136	-	23 570 215	179 433 8 700	-	631	37 008	39	921		54	120 322 4 543	0	46	785	572 054 516	1 484 460 15 693	
<b>Campagne 2006/07</b> ( Juil 06 à Sept 07) <i>dont DOM</i>	353 480 17 908	38 657	0	2 670	6 293	508 938 3 326	5	143	17 785 315	5 210	59 003 839	342 191 12 727	2	566	61 165	6 095	4 349	0	334	177 668 7 888	96	355	1 726	253 560 966	1 840 291 44 011	
<b>Campagne 2007/08</b> ( Oct 07 à Sept 08) <i>dont DOM</i>	287 171 33 453	61 516	0	2 261	10 610	434 528 3905	3	7 846 7800	28 800 676	226	50 639 496	353 695 9 466	1	69	61 036	33 563	14 033	41	223	165 574 4 914	0	222	748	225 499 852	1 738 304 94 203	
<b>Campagne 2008/09</b> ( Oct 08 à Sept 09) <i>dont DOM</i>	259 489 3 702	4 461	37 23	3 009	3 503	412 831 3 526	1	24	47 986 580	6 448	32 809 1035	416 395 9 651	3	20	41 394	28 040	7 318	11 838	233	178 275 29 698	0	190	887	177 383 728	1 632 574 60 636	
<b>Campagne 2009/10</b> ( Oct 09 à Sept 10)																										
- octobre 2009	32 232	1 458	-	162	877	49 998	-	4	3 852	6	1 632	33 809	-	20	2 341	2 584	194	43	10	18 603	-	23	213	30 650	178 711	
- novembre "	27 471	501	-	64	1 011	40 406	-	-	2 311	23	1 878	32 617	-	-	5 196	5 392	26	42	10	29 799	-	23	127	40 521	187 418	
- décembre "	22 231	35	23	285	654	27 413	-	4	2 209	-	1 279	28 457	1	41	2 235	432	46	24	26	17 617	-	1	75	32 970	136 058	
- janvier 2010	25 204	29	65	-	799	27 229	-	1	562	17	1 790	20 970	-	-	2 211	243	28	619	46	15 357	-	47	10	9 037	104 264	
- février "	25 700	-	3	169	569	29 988	-	4	1 605	-	1 740	28 274	-	41	2 750	433	12 719	1 120	28	22 134	-	1	156	20 732	148 166	
- mars "	33 441	2	48	206	1 055	49 147	-	-	2 669	36	2 207	37 078	-	-	2 772	416	9	1 190	62	33 526	-	23	127	34 445	198 459	
- avril "	23 091	-	-	104	975	35 929	23	4	3 490	-	2 832	28 491	-	-	3 643	169	27	-	18	31 013	-	1	130	29 584	159 524	
- mai "	22 319	-	-	142	1 040	42 046	-	-	1 603	23	3 572	39 161	-	-	3 729	74	83	11 797	73	24 869	47	24	163	22 547	173 312	
- juin "	22 300	8	33	164	938	31 524	-	5	2 125	-	4 459	42 906	-	41	5 518	2	11 713	-	18	26 371	-	1	220	20 015	168 361	
- juillet "	24 683	8	2	62	551	37 999	-	-	2 086	-	3 037	38 530	-	-	3 240	48	7 563	-	23	23 063	-	24	27	18 147	159 093	
- août "	26 517	1	2	142	835	24 425	-	3	2 424	25	3 217	29 384	-	-	2 477	31	121	14 625	18	23 971	-	1	164	13 485	141 868	
- septembre "	28 956	45	26	140	634	21 264	-	4	401	-	3 574	29 218	1	-	3 738	95	97	-	25	16 918	-	24	235	13 864	119 259	
Total	314 145	2 087	202	1 640	9 938	417 368	23	29	25 337	130	31 217	388 895	2	143	39 850	9 919	32 626	29 460	357	283 241	47	193	1 647	285 997	1 874 493	
<i>dont DOM</i>	5 808		90			56 284			703		1 281	10 313				45	31 882	26 423		17 110				447	150 386	
<b>Campagne 2010/11</b> ( Oct 10 à Sept 11)																										
- octobre 2010	18 298	-	1	154	537	25 363	-	-	4 049	21	4 113	29 360	1	-	2 084	30	3 280	2	25	41 684	-	1	172	28 026	157 201	
- novembre "	30 404	10	4	240	470	31 798	-	10	10 872	13	3 346	39 029	1	40	2 536	4	5 495	2	44	20 022	-	23	88	21 829	166 280	
- décembre "	16 325	26	25	443	450	30 328	-	-	4 731	-	1 954	41 048	-	-	2 528	23	2 581	2	23	30 647	-	23	54	12 842	144 053	
- janvier 2010	20 134	3 096	-	278	981	37 913	-	-	11 877	4	1 406	30 960	-	101	2 324	27	191	1	120	15 104	-	-	83	15 444	140 044	
- février "	22 706	2 412	-	261	937	23 875	-	5	2 556	9	1 990	38 837	-	20	2 847	29	101	10 776	17	16 778	-	23	58	12 473	136 710	
- mars "	27 401	2 201	23	129	2 411	26 273	-	-	3 211	111	2 400	43 211	-	20	3 440	3 328	258	4	29	22 937	-	24	121	13 479	151 011	
- avril "	19 952	2 827	-	23	2 130	46 394	-	-	5 506	159	2 364	32 338	-	20	4 268	13 514	81	20	23	24 236	-	23	77	11 467	165 422	
Total	155 220	10 572	53	1 528	7 916	221 944	0	15	42 802	317	17 573	254 783	2	201	20 027	16 955	11 987	10 807	281	171 408	0	117	653	115 560	1 060 721	
<i>dont DOM</i>	3 948	0	45	0	0	38 773	0	0	908	0	858	6 181	0	0	0	22	112	10 725	0	37 806	0	0	0	303	99 681	

(1) Seuls sont indiqués les Etats membres vers lesquels du sucre a été expédié depuis 2005/06. UE à 25 jusqu'en 2006/07 et UE 27 à compter du 1er octobre 2007.

Sources : Douanes



**IMPORTATIONS FRANCAISES DE SUCRE DES  
PAYS TIERS PAR PAYS D'ORIGINE EN 2010/11**

(en t de sucre blanc)

	Total du 1.10.2009 au 30.09.2010	FEVRIER 2011	MARS 2011	AVRIL 2011	Total Du 1.10.2010 Au 30.04.2011
<b>EN PROVENANCE DES ACP ET INDE</b>					
- Benin	-	-	-	-	-
- Congo	-	-	-	-	-
- Côte d'Ivoire	47	-	-	-	-
- Guyana	-	280	76	-	13 241
- Inde	12	-	-	6	6
- Madagascar	-	-	-	-	-
- Malawi	275	-	-	-	147
- Mozambique	-	-	-	-	-
- Ile Maurice	115 102	531	27 309	131	82 863
- République démocratique du Congo	-	-	-	-	-
- Sénégal	5	-	-	-	-
- Soudan	-	19 551	-	-	19 551
- Swaziland	24 375	203	-	516	2 079
- Trinidad-et-Tobago	863	-	-	-	-
- Zambie	-	211	-	-	211
	140 679	20 776	27 385	653	118 098
<i>dont sucre blanc :</i>	38 302	109	27 285	608	54 607
<b>EN PROVENANCE D'AUTRES PAYS</b>					
- Afrique du Sud	-	-	-	-	-
- Argentine	388	-	50	-	261
- Australie	196	-	-	-	-
- Bangladesh	-	-	-	-	-
- Barbades	7 020	-	-	-	-
- Bolivie	-	-	-	-	-
- Belize	-	-	-	-	-
- Bosnie Herzegovine	1 038	-	-	-	-
- Brésil	10 956	1 239	1 409	1 026	7 747
- Burkina Faso	-	-	-	-	-
- Canada	2	-	-	-	-
- Chine	137	16	11	-	58
- Colombie	8	-	-	-	31
- Costa Rica	432	22	58	-	233
- Cuba	322	43	-	-	214
- Equateur	48	17	12	-	32
- Etats-Unis	25	2	3	2	17
- Guatemala	-	-	-	-	-
- Haïti	-	-	-	-	-
- Israel	-	-	-	-	-
- Kenya	-	-	-	-	-
- Maroc	-	-	-	-	-
- Mauritanie	6	-	18	-	50
- Mexique	6	-	-	-	1
- Myanmar	-	-	-	-	-
- Paraguay	3 723	70	636	54	1 322
- Pérou	148	11	24	64	151
- Philippines	65	-	11	13	44
- République Dominicaine	7	1	-	-	1
- Russie	-	-	-	-	-
- Serbie	-	-	-	-	-
- Sierra Leone	-	-	-	-	-
- Sri Lanka	1	-	-	-	-
- Suisse	157	32	14	15	141
- Surinam	15	-	2	2	14
- Thaïlande	1 382	245	294	8	1 043
- Togo	-	-	-	-	-
- Turquie	3	2	-	-	2
	26 085	1 700	2 542	1 184	11 362
<i>dont sucre blanc :</i>	5 532	572	731	268	2 825
(2)					
<b>DIVERS (1)</b>	-6 433	-198	-49		-587
<b>TOTAL GENERAL</b>	<b>160 332</b>	<b>22 278</b>	<b>29 878</b>	<b>1 837</b>	<b>128 873</b>
<i>dont sucre blanc :</i>	<b>43 836</b>	<b>681</b>	<b>28 016</b>	<b>876</b>	<b>57 432</b>

(1) Les quantités négatives sur cette ligne proviennent d'un retranchement des quantités importées en perfectionnement actif.

(2) Les quantités indiquées correspondent à un code douanier pour une origine non encore déterminée.

Source : Douanes

**IMPORTATIONS FRANCAISES DE SUCRE DES PAYS TIERS PAR PAYS D'ORIGINE de 2007/08 à 2009/10**

*(en t de sucre blanc)*

	2007/08 de 10/2007 à 09/2008	2008/09 de 10/2008 à 09/2009	2009/10											2009/10 de 10/2009 à 09/2010	
			OCTOBRE 2009	NOVEMBRE 2009	DECEMBRE 2009	JANVIER 2010	FEVRIER 2010	MARS 2010	AVRIL 2010	MAI 2010	JUIN 2010	JUILLET 2010	AOUT 2010		SEPTEMBRE 2010
<b>EN PROVENANCE DES ACP ET INDE</b>															
- Benin	7 089	-	-	-	-	-	-	-	-	-	-	-	-	-	-
- Congo	2 099	-	-	-	-	-	-	-	-	-	-	-	-	-	-
- Côte d'Ivoire	3 093	2 167	47	-	-	-	-	-	-	-	-	-	-	-	47
- Guyana	1 835	9 132	-	-	-	-	-	-	-	-	-	-	-	-	-
- Inde	5 911	208	-	-	-	-	-	-	6	-	5	1	-	-	12
- Madagascar	407	1 151	-	-	-	-	-	-	-	-	-	-	-	-	-
- Malawi	674	332	43	-	-	21	84	85	21	-	21	-	-	-	275
- Mozambique	22 893	2 922	-	-	-	-	-	-	-	-	-	-	-	-	-
- Ile Maurice	3 425	52 650	82	25 411	-	530	82	1 910	3 732	2 714	26 786	25 656	743	27 456	115 102
- République démocratique du Congo	364	-	-	-	-	-	-	-	-	-	-	-	-	-	-
- Sénégal	-	-	-	-	-	-	-	-	-	5	-	-	-	-	5
- Swaziland	25 185	48 008	-	-	-	-	24 375	-	-	-	-	-	-	-	24 375
- Trinidad-et-Tobago	129	-	-	-	-	-	-	-	-	-	-	-	-	863	863
- Zambie	7 114	-	-	-	-	-	-	-	-	-	-	-	-	-	-
	80 218	116 570	172	25 411	0	551	24 541	1 995	3 759	2 719	26 812	25 657	743	28 319	140 679
<i>dont sucre blanc :</i>	4 420	1 654	43	0	0	0	0	1 243	3 717	2 637	26 786	0	702	3 174	38 302
<b>EN PROVENANCE D'AUTRES PAYS</b>															
- Afrique du Sud	-	1	-	-	-	-	-	-	-	-	-	-	-	-	-
- Argentine	513	2 661	48	-	107	64	-	-	-	-	-	169	-	-	388
- Australie	1	-	1	-	-	-	-	-	-	-	-	-	-	195	196
- Bangladesh	11 707	500	-	-	-	-	-	-	-	-	-	-	-	-	-
- Barbades	-	14 567	-	-	-	-	-	-	-	7 020	-	-	-	-	7 020
- Belize	7	-	-	-	-	0	0	0	-	-	-	-	-	-	-
- Bosnie Herzegovine	-	1	-	-	-	-	-	-	-	-	-	-	1 038	-	1 038
- Brésil	8 020	29 583	1 164	931	1 049	782	641	1 193	1 316	850	1 033	194	1 022	781	10 956
- Canada	-	-	0	0	0	-	-	-	2	0	0	0	0	-	2
- Chine	97	114	7	16	16	10	16	10	9	16	31	1	5	16	137
- Colombie	-	-	-	-	-	-	-	-	-	-	-	-	8	-	8
- Costa Rica	328	436	19	22	22	39	41	8	61	71	39	43	3	64	432
- Cuba	18 545	17 537	-	-	-	43	172	64	-	-	-	-	43	-	322
- Equateur	38	65	-	17	17	-	-	-	9	-	-	-	-	5	48
- Etats-Unis	25	23	2	1	-	6	1	3	2	5	3	1	1	-	25
- Israel	-	71	-	-	-	-	-	-	-	-	-	-	-	-	-
- Kenya	924	-	-	-	-	-	-	-	-	-	-	-	-	-	-
- Maroc	28	-	-	-	-	-	-	-	-	-	-	-	-	-	-
- Mauritanie	86	73	-	-	-	-	-	-	-	-	-	-	6	-	6
- Mexique	-	-	-	-	-	-	-	-	-	-	-	-	-	6	6
- Myanmar	21	18	-	-	-	-	-	-	-	-	-	-	-	-	-
- Paraguay	963	2 968	771	270	68	309	1 047	4	193	60	515	-	241	245	3 723
- Pérou	213	84	18	10	-	22	-	28	-	16	29	9	-	16	148
- Philippines	56	78	9	-	11	12	-	11	-	-	1	-	9	12	65
- République Dominicaine	1	30 620	2	-	-	-	-	-	-	1	-	2	2	-	7
- Russie	-	1	-	-	-	-	-	-	-	-	-	-	-	-	-
- Sierra Leone	6 678	-	-	-	-	-	-	-	-	-	-	-	-	-	-
- Sri Lanka	-	1	-	-	-	-	-	-	-	1	-	-	-	-	1
- Suisse	1 023	207	14	15	-	11	14	22	12	9	26	10	11	13	157
- Surinam	-	-	-	-	-	-	-	-	1	-	5	4	3	2	15
- Thaïlande	1 256	1 701	172	-	20	173	172	319	-	5	-	172	172	177	1 382
- Togo	5 117	-	-	-	-	-	-	-	-	-	-	-	-	-	-
- Turquie	2	-	-	-	-	-	-	3	-	-	-	-	-	-	3
	55 649	101 310	2 220	1 273	1 310	1 471	2 104	1 665	1 605	8 054	1 682	605	2 564	1 532	26 085
<i>dont sucre blanc :</i>	3 374	5 615	868	76	226	483	775	499	297	86	301	190	1 319	412	5 532
(2)	989	828	-	-	-	1	-	-	-	-	1	-	-	-	-
<b>DIVERS (1)</b>	-2 492	-11 858	-	-281	-	-	-	-140	-139	-1 535	-1 500	-1 235	-1 097	-506	-6 433
<b>TOTAL GENERAL</b>	<b>134 364</b>	<b>206 850</b>	<b>2 392</b>	<b>26 403</b>	<b>1 310</b>	<b>2 023</b>	<b>26 645</b>	<b>3 520</b>	<b>5 225</b>	<b>9 238</b>	<b>26 994</b>	<b>25 028</b>	<b>2 210</b>	<b>29 345</b>	<b>160 332</b>
<i>dont sucre blanc :</i>	<b>7 794</b>	<b>7 269</b>	<b>911</b>	<b>76</b>	<b>226</b>	<b>484</b>	<b>775</b>	<b>1 742</b>	<b>4 014</b>	<b>2 723</b>	<b>27 087</b>	<b>191</b>	<b>2 021</b>	<b>3 586</b>	<b>43 836</b>

(1) Les quantités négatives sur cette ligne proviennent d'un retranchement des quantités importées au titre du perfectionnement actif.

(2) Les quantités indiquées correspondent à un code douanier pour une origine non encore déterminée.

Source : Douanes

**EXPORTATIONS FRANÇAISES DE SUCRE VERS LES PAYS TIERS  
PAR PAYS DE DESTINATION (1) EN 2010/11**

(en t de sucre blanc)

	TOTAL du 1.10.2009 au 30.09.2010	FEVRIER 2011	MARS 2011	AVRIL 2011	TOTAL du 1.10.2010 Au 30.04.2011
<b>AFRIQUE</b>					
AFRIQUE DU NORD :					
- Algérie	97 581	8 921	10 528	13 007	85 804
- Egypte	25 431	-	-	232	1 031
- Libye	41 476	6 300	-	-	9 174
- Maroc	189	13	73	1	315
- Tunisie	43 201	68	72	-	17 397
	207 878	15 302	10 673	13 240	113 721
<i>dont sucre brut :</i>	125	49	8	1	94
AFRIQUE OCCIDENTALE :					
- Bénin	7 904	432	562	-	1 578
- Burkina Faso	-	-	1	2 980	2 981
- Cap Vert	-	-	-	-	-
- Côte-d'Ivoire	543	-	1	1	6
- Gambie	472	-	-	-	-
- Ghana	3 454	195	196	261	890
- Guinée	466	322	-	-	688
- Guinée-Bissau	-	-	-	-	-
- Libéria	263	-	-	-	-
- Mali	6 852	-	-	-	-
- Mauritanie	14 745	23	-	-	46
- Niger	11 619	-	-	438	438
- Nigéria	47 171	2 918	1 945	1 945	10 698
- Sénégal	31 798	520	1 549	1 521	6 446
- Sierra Léone	329	135	115	43	514
- Soudan	15 000	-	-	-	-
- Tchad	3 114	-	-	-	-
- Togo	4 909	612	576	-	2 608
	148 639	5 157	4 945	7 189	26 893
<i>dont sucre brut :</i>	4	0	0	0	0

(1) Il s'agit des quantités de sucre dédouanées vers un pays tiers au départ de France, à l'exclusion des dédouanements effectués en Belgique, qu'ils portent sur du sucre du quota maximum ou sur du sucre hors quota.

Source : Douanes

**EXPORTATIONS FRANCAISES DE SUCRE VERS LES PAYS TIERS  
PAR PAYS DE DESTINATION EN 2010/11**

(en t de sucre blanc)

	TOTAL du 1.10.2009 au 30.09.2010	FEVRIER 2011	MARS 2011	AVRIL 2011	TOTAL du 1.10.2010 au 30.04.2011
<b>AFRIQUE CENTRALE ORIENTALE ET AUSTRALE :</b>					
- Afrique du Sud	6	1	-	-	1
- Angola	2	-	-	-	-
- Cameroun	8 855	671	508	1 012	3 917
- République Centrafricaine	-	-	-	-	-
- Comores	-	-	-	-	-
- Congo (Rep)	-	-	2	-	2
- Djibouti	67	-	-	-	32
- Erythrée	-	-	-	-	-
- Gabon	23	-	-	-	-
- Guinée équatoriale	830	22	87	197	907
- Kenya	414	-	-	-	230
- Madagascar	1	-	-	-	-
- Ile Maurice	-	-	-	-	-
- Mayotte	16	-	2	2	6
- Tanzanie	-	-	-	-	805
	10 214	694	599	1 211	5 900
<i>dont sucre brut :</i>	15	0	2	2	6
<b>AMERIQUES</b>					
- Antigua et Barbuda	-	-	-	-	-
- Antilles néerlandaises	6	-	5	1	11
- Aruba	-	-	-	-	-
- Bahamas	-	-	-	-	-
- Barbade	-	-	-	-	-
- Bresil	-	-	-	-	12
- Canada	179	25	10	38	134
- Colombie	1	-	-	-	-
- Cuba	-	-	-	-	-
- Dominique	18	-	-	-	-
- Etats-Unis	225	14	17	25	149
- Grenade	-	-	-	-	-
- Guyana	-	-	-	-	-
- Jamaïque	-	-	-	-	-
- Mexique	2 200	940	22	-	2 142
- Panama	-	-	-	-	-
- Pérou	-	-	-	-	-
- République Dominicaine	-	-	-	-	-
- Saint-Pierre et Miquelon	-	-	-	-	-
- Saint Vincent et les Grenadines	-	-	-	-	-
- Samoa	-	-	-	-	-
- Surinam	-	-	-	-	-
	2 629	979	54	63	2 448
<i>dont sucre brut :</i>	55	7	9	13	51

**EXPORTATIONS FRANÇAISES DE SUCRE VERS LES PAYS TIERS  
PAR PAYS DE DESTINATION EN 2010/11**

(en t de sucre blanc)

	TOTAL du 1.10.2009 au 30.09.2010	FEVRIER 2011	MARS 2011	AVRIL 2011	TOTAL du 1.10.2010 au 30.04.2011
<b>ASIE</b>					
<b>ASIE OCCIDENTALE</b>					
- Arabie Saoudite	13 523	781	966	1 218	4 920
- Bahreïn	805	-	-	-	1 564
- Cisjordanie	4 002	-	1 380	920	2 300
- Emirats Arabes Unis	8 129	8	9	-	3 875
- Iran	-	-	-	-	-
- Israël	89 683	3 253	3 334	1 579	30 569
- Jordanie	4 151	-	22	-	44
- Koweït	1 035	1 334	1 863	1 173	8 394
- Liban	16 665	1 580	1 198	790	9 477
- Qatar	5	-	-	-	92
- Oman	92	-	-	-	92
- Syrie	31 600	1 012	943	-	4 117
- Yémen	23	-	-	-	-
	169 713	7 968	9 715	5 680	65 444
<i>dont sucre brut :</i>	14	0	5	2	13
<b>AUTRES PAYS D'ASIE :</b>					
- Afghanistan	-	-	-	-	-
- Bangladesh	44	-	-	-	-
- Brunéi	-	-	-	-	-
- Chine	349	-	2	3	13
- Corée du sud	44	8	-	7	22
- Hong-Kong	18	4	-	-	7
- Inde	3 315	2	-	-	86
- Indonésie	-	-	-	-	7
- Japon	511	57	65	33	331
- Kirgizthan	-	-	-	-	483
- Malaisie	7	-	-	-	-
- Maldives	4	-	9	-	9
- Pakistan	-	-	22	-	22
- Philippines	-	-	2	-	2
- Singapour	5	-	-	-	697
- Sri Lanka	1 096	-	-	-	-
- Taïwan	103	-	-	-	7
- Thaïlande	9	-	-	-	6
- Viêt-Nam	3	-	-	-	-
	5 508	71	100	43	1 692
<i>dont sucre brut :</i>	95	37	30	0	114
<b>AUSTRALIE ET OCEANIE</b>					
- Australie	39	8	-	-	23
- Fidji	-	-	-	-	-
- Nouvelle Calédonie	211	15	18	39	203
- Nouvelle Zélande	5	-	-	-	2
- Polynésie française / Wallis	627	113	68	138	484
	882	136	86	177	712
<i>dont sucre brut :</i>	43	3	1	3	32

**EXPORTATIONS FRANCAISES DE SUCRE VERS LES PAYS TIERS  
PAR PAYS DE DESTINATION EN 2010/11**

(en t de sucre blanc)

	TOTAL du 1.10.2009 au 30.09.2010	FEVRIER 2011	MARS 2011	AVRIL 2011	TOTAL du 1.10.2010 au 30.04.2011
<b>EUROPE (hors UE)</b>					
- Albanie	-	-	-	324	324
- Andorre	3 481	185	370	-	1 644
- Azerbaïdjan	-	-	-	31	31
- Bosnie Herzegovine	174	22	12	-	99
- Croatie	5 000	-	-	-	-
- Géorgie	1 139	1	7	-	8
- Islande	23	-	-	-	-
- Kosovo	-	-	-	-	-
- Macédoine	8	-	1	-	4
- Monténégro	-	-	-	-	-
- Norvège	281	-	21	-	52
- Ouzbékistan	-	-	-	-	-
- Russie	34	5	15	-	32
- Serbie	-	-	-	-	-
- Suisse	41 173	3 003	4 225	3 522	23 796
- Turquie	678	60	121	215	910
- Ukraine	1	-	-	-	4
	51 992	3 276	4 772	4 092	26 904
<i>dont sucre brut :</i>	139	11	10	5	73
Autres destinations (ND)	0				2
<b>DIVERS (1)</b>	-3 079	-36	-157		-852
<b>TOTAL GENERAL</b>	<b>594 376</b>	<b>33 547</b>	<b>30 787</b>	<b>31 695</b>	<b>242 864</b>
<i>dont sucre brut :</i>	<b>495</b>	<b>107</b>	<b>65</b>	<b>26</b>	<b>383</b>

(1) Les quantités négatives sur cette ligne proviennent d'un retranchement des quantités exportées au titre du perfectionnement actif.

**EXPORTATIONS FRANCAISES DE SUCRE VERS LES PAYS TIERS  
PAR PAYS DE DESTINATION (1) DE 2007/08 A 2009/10**

	2007/08 de 10/2007 à 09/2008	2008/09 de 10/2008 à 09/2009	2009/10												2009/10 de 10/2009 à 09/2010
			OCTOBRE 2009	NOVEMBRE 2009	DECEMBRE 2009	JANVIER 2010	FEVRIER 2010	MARS 2010	AVRIL 2010	MAI 2010	JUIN 2010	JUILLET 2010	AOUT 2010	SEPTEMBRE 2010	
<b>AFRIQUE</b>															
AFRIQUE DU NORD :															
- Algérie	92 484	104 456	1 375	18 307	44 154	66	3	10 864	488	16 563	5 467	184	-	110	97 581
- Egypte	164	3 965	14 300	48	4 159	-	24	6 000	539	73	-	-	126	162	25 431
- Libye	12 851	3 301	7 650	13 100	6 100	-	-	6 400	-	850	6 000	-	-	1 376	41 476
- Maroc	135	323	19	-	-	19	-	11	43	-	41	55	-	1	189
- Tunisie	6 089	665	12 037	5 098	1 727	48	18 900	75	85	55	5 074	-	46	56	43 201
	111 723	112 710	35 381	36 553	56 140	133	18 927	23 350	1 155	17 541	16 582	239	172	1 705	207 878
<i>dont sucre brut :</i>	21	155	2	3	22	7	0	30	0	22	9	5	22	3	125
AFRIQUE OCCIDENTALE :															
- Bénin	6 041	4 453	367	324	216	108	388	3 643	389	230	1 058	570	338	273	7 904
- Burkina Faso	1 971	-	-	-	-	-	-	-	-	-	-	-	-	-	-
- Cap Vert	-	-	-	-	-	-	-	-	-	-	-	-	-	-	-
- Côte-d'Ivoire	2	5	-	3	-	3	-	530	-	1	-	-	2	4	543
- Gambie	88	175	-	-	-	88	-	-	44	-	190	66	-	84	472
- Ghana	2 642	695	324	-	108	217	303	1 828	174	196	66	152	-	86	3 454
- Guinée	328	1 399	-	-	-	109	-	-	88	44	225	-	-	-	466
- Guinée-Bissau	23	-	-	-	-	-	-	-	-	-	-	-	-	-	-
- Libéria	-	110	22	66	22	109	-	-	-	-	-	44	-	-	263
- Mali	219	66	-	-	138	-	-	5 472	1 127	-	-	115	-	-	6 852
- Mauritanie	134	-	45	-	-	-	-	14 700	-	-	-	-	-	-	14 745
- Niger	13 005	12 108	-	-	-	-	-	8 309	460	131	2 719	-	-	-	11 619
- Nigéria	16 510	18 372	-	1 772	1 837	1 945	-	15 945	1 945	3 500	14 391	1 945	-	3 891	47 171
- Sénégal	2 094	35 188	105	367	1 243	105	298	2 361	1 522	21 330	2 010	866	1 166	425	31 798
- Sierra Léone	43	130	43	22	-	-	-	-	43	43	43	-	92	43	329
- Soudan	-	-	-	-	-	-	-	15 000	-	-	-	-	-	-	15 000
- Tchad	6	9	-	2	-	-	1	2 990	-	1	4	115	-	1	3 114
- Togo	665	2 483	-	627	-	259	431	535	551	525	402	649	610	320	4 909
	43 771	75 193	906	3 183	3 564	2 943	1 421	71 313	6 343	26 001	21 108	4 522	2 208	5 127	148 639
<i>dont sucre brut :</i>	3	3	0	0	0	0	0	0	0	0	0	0	0	4	4

(1) Il s'agit des quantités de sucre dédouanées vers un pays tiers au départ de France, à l'exclusion des dédouanements effectués en Belgique, qu'ils portent sur du sucre du quota ou sur du sucre hors quota.

Source : Douanes

**EXPORTATIONS FRANCAISES DE SUCRE VERS LES PAYS TIERS  
PAR PAYS DE DESTINATION DE 2007/08 A 2009/10**

	2007/08	2008/09	2009/10											2009/10	
	de 10/2007 à 09/2008	de 10/2008 à 09/2009	OCTOBRE 2009	NOVEMBRE 2009	DECEMBRE 2009	JANVIER 2010	FEVRIER 2010	MARS 2010	AVRIL 2010	MAI 2010	JUIN 2010	JUILLET 2010	AOUT 2010	SEPTEMBRE 2010	de 10/2009 à 09/2010
<b>AFRIQUE CENTRALE ORIENTALE ET AUSTRALE :</b>															
- Afrique du Sud	2	2	2	-	-	-	-	2	-	2	-	-	-	-	6
- Angola	11	-	-	-	-	2	-	-	-	-	-	-	-	-	2
- Cameroun	2	4 510	-	1 012	-	-	-	4 807	1 886	138	-	-	92	920	8 855
- République Centrafricaine	-	-	-	-	-	-	-	-	-	-	-	-	-	-	-
- Comores	-	-	-	-	-	-	-	-	-	-	-	-	-	-	-
- Congo (Rep)	21	5	-	-	-	-	-	-	-	-	-	-	-	-	-
- Djibouti	77	65	-	-	23	-	-	-	22	-	-	-	-	22	67
- Erythrée	-	-	-	-	-	-	-	-	-	-	-	-	-	-	-
- Gabon	2	9	-	2	1	6	5	4	2	3	-	-	-	-	23
- Guinée équatoriale	742	830	44	87	87	22	44	44	174	22	153	-	66	87	830
- Kenya	-	-	-	-	-	-	-	414	-	-	-	-	-	-	414
- Madagascar	-	19	-	-	-	-	-	1	-	-	-	-	-	-	1
- Ile Maurice	-	-	-	-	-	-	-	-	-	-	-	-	-	-	-
- Mayotte	7	7	2	2	-	2	2	2	-	1	2	-	3	-	16
- Tanzanie	-	-	-	-	-	-	-	-	-	-	-	-	-	-	-
	864	5 447	48	1 103	111	32	51	5 274	2 084	166	155	0	161	1 029	10 214
<i>dont sucre brut :</i>	6	2	2	2	0	2	2	2	0	1	2	0	2	0	15
<b>AMERIQUES</b>															
- Antigua et Barbuda	-	-	-	-	-	-	-	-	-	-	-	-	-	-	-
- Antilles néerlandaises	-	-	-	-	-	-	-	-	3	2	-	-	-	1	6
- Aruba	-	-	-	-	-	-	-	-	-	-	-	-	-	-	-
- Bahamas	-	-	-	-	-	-	-	-	-	-	-	-	-	-	-
- Barbade	-	-	-	-	-	-	-	-	-	-	-	-	-	-	-
- Bresil	-	-	-	-	-	-	-	-	-	-	-	-	-	-	-
- Canada	311	285	13	-	15	16	17	38	20	-	14	16	-	30	179
- Colombie	-	1	-	-	-	-	-	-	1	-	-	-	-	-	1
- Cuba	-	-	-	-	-	-	-	-	-	-	-	-	-	-	-
- Dominique	-	35	-	-	-	-	-	-	-	-	18	-	-	-	18
- Etats-Unis	2 101	106	3	34	2	38	6	32	47	1	-	13	20	29	225
- Grenade	-	-	-	-	-	-	-	-	-	-	-	-	-	-	-
- Guyana	-	-	-	-	-	-	-	-	-	-	-	-	-	-	-
- Jamaïque	-	-	-	-	-	-	-	-	-	-	-	-	-	-	-
- Mexique	2	7	-	-	-	-	-	-	-	580	860	100	660	-	2 200
- Panama	20	-	-	-	-	-	-	-	-	-	-	-	-	-	-
- Pérou	-	-	-	-	-	-	-	-	-	-	-	-	-	-	-
- République Dominicaine	-	-	-	-	-	-	-	-	-	-	-	-	-	-	-
- Saint-Pierre et Miquelon	-	-	-	-	-	-	-	-	-	-	-	-	-	-	-
- Saint Vincent et les Grenadines	-	-	-	-	-	-	-	-	-	-	-	-	-	-	-
- Samoa	1	-	-	-	-	-	-	-	-	-	-	-	-	-	-
- Surinam	-	-	-	-	-	-	-	-	-	-	-	-	-	-	-
	2 435	434	16	34	17	54	23	70	71	583	892	129	680	60	2 629
<i>dont sucre brut :</i>	163	125	4	0	5	5	4	9	7	2	5	3	0	11	55



**EXPORTATIONS FRANCAISES DE SUCRE VERS LES PAYS TIERS  
PAR PAYS DE DESTINATION DE 2007/08 A 2009/10**

(en t de sucre blanc)

	2007/08 de 10/2007 à 09/2008	2008/09 de 10/2008 à 09/2009	2009/10											2009/10 de 10/2009 à 09/2010	
			OCTOBRE 2009	NOVEMBRE 2009	DECEMBRE 2009	JANVIER 2010	FEVRIER 2010	MARS 2010	AVRIL 2010	MAI 2010	JUIN 2010	JUILLET 2010	AOUT 2010		SEPTEMBRE 2010
<b>ASIE</b>															
ASIE OCCIDENTALE															
- Arabie Saoudite	256	1 266	38	370	38	230	3 392	2 329	2 208	779	2 729	1 371	38	1	13 523
- Bahreïn	-	-	-	-	-	-	-	-	-	-	161	506	138	-	805
- Cisjordanie	108	-	230	-	1 150	1 380	-	-	1 242	-	-	-	-	-	4 002
- Emirats Arabes Unis	2 612	5 364	-	12	1 127	-	10	1 012	715	1 288	2 539	1 196	230	-	8 129
- Israël	30 999	72 176	8 239	32 692	13 014	756	4 147	4 841	3 531	5 196	7 157	5 058	2 757	2 295	89 683
- Jordanie	301	-	-	1 426	-	44	-	1 370	664	352	230	-	22	43	4 151
- Koweït	-	1 496	-	230	-	-	-	-	-	-	-	230	575	-	1 035
- Liban	8 449	1 860	550	617	1 734	1 480	2 172	1 550	3 162	1 846	3 414	14	92	34	16 665
- Qatar	2	-	-	-	-	-	-	-	-	-	-	-	1	4	5
- Oman	-	-	-	-	-	-	-	-	-	-	-	-	92	-	92
- Syrie	3 082	11 000	-	1 672	828	1 012	5 712	16 557	1 978	1 886	1 955	-	-	-	31 600
- Yémen	-	-	-	-	-	-	-	-	-	-	-	23	-	-	23
	45 809	93 162	9 057	37 019	17 891	4 902	15 433	27 659	13 500	11 347	18 185	8 398	3 945	2 377	169 713
<i>dont sucre brut :</i>	5	5	0	2	0	4	1	1	2	2	1	0	0	6	14
<b>AUTRES PAYS D'ASIE :</b>															
- Bangladesh	-	-	-	22	-	-	-	-	-	-	-	-	22	-	44
- Brunéi	-	-	-	-	-	-	-	-	-	-	-	-	-	-	-
- Chine	11	5	-	1	-	-	-	-	-	348	-	-	-	-	349
- Corée du sud	19	32	-	-	7	21	-	1	8	-	-	7	-	-	44
- Hong-Kong	12	9	3	3	-	-	-	-	3	-	4	-	3	2	18
- Inde	4	3	-	2	-	12	352	2 062	-	874	-	1	12	-	3 315
- Indonésie	-	-	-	-	-	-	-	-	-	-	-	-	-	-	-
- Japon	670	374	73	41	107	37	20	46	18	18	-	23	110	18	511
- Malaisie	3	2	2	-	-	-	2	-	-	-	-	-	-	3	7
- Maldives	4	1	-	-	3	-	1	-	-	-	-	-	-	-	4
- Philippines	2	2	-	-	-	-	-	-	-	-	-	-	-	-	-
- Singapour	3	4	-	-	-	-	-	4	-	-	-	-	-	1	5
- Sri Lanka	-	-	-	-	-	-	575	176	-	-	-	345	-	-	1 096
- Taïwan	520	1 250	92	-	-	4	-	3	-	1	3	-	-	-	1 030
- Thaïlande	17	16	3	-	-	-	5	-	-	1	-	-	-	-	9
- Viêt-Nam	-	1	-	-	-	-	-	-	-	1	2	-	-	-	3
	1 265	1 699	173	69	117	74	955	2 292	29	1 243	9	376	147	24	5 508
<i>dont sucre brut :</i>	173	95	19	0	20	8	0	11	0	0	0	5	32	0	95
<b>AUSTRALIE ET OCEANIE</b>															
- Australie	39	46	-	-	-	16	-	2	9	12	-	-	-	-	39
- Fidji	-	-	-	-	-	-	-	-	-	-	-	-	-	-	-
- Nouvelle Calédonie	259	238	25	-	19	19	-	17	-	19	18	35	55	4	211
- Nouvelle Zélande	4	119	-	-	2	-	-	-	-	-	-	-	3	-	5
- Polynésie française	219	217	9	10	11	28	20	97	70	97	102	71	54	58	627
	521	620	34	10	32	63	20	116	79	128	120	106	112	62	882
<i>dont sucre brut :</i>	62	68	5	1	3	5	1	1	0	10	3	10	4	0	43

**EXPORTATIONS FRANCAISES DE SUCRE VERS LES PAYS TIERS  
PAR PAYS DE DESTINATION DE 2007/08 A 2009/10**

(en t de sucre blanc)

	2007/08 de 10/2007 à 09/2008	2008/09 de 10/2008 à 09/2009	2009/10											2009/10 de 10/2009 à 09/2010	
			OCTOBRE 2009	NOVEMBRE 2009	DECEMBRE 2009	JANVIER 2010	FEVRIER 2010	MARS 2010	AVRIL 2010	MAI 2010	JUIN 2010	JUILLET 2010	AOUT 2010		SEPTEMBRE 2010
<b>EUROPE (hors UE)</b>															
- Albanie	1	1	-	-	-	-	-	-	-	-	-	-	-	-	-
- Andorre	3 880	5 399	267	225	359	252	97	255	443	251	314	507	255	256	3 481
- Azerbaïdjan	161	-	-	-	-	-	-	-	-	-	-	-	-	-	-
- Bosnie Herzegovine	258	241	21	-	22	18	4	22	22	-	21	22	22	-	174
- Croatie	-	-	-	-	-	-	-	-	-	-	5 000	-	-	-	5 000
- Géorgie	6	-	-	3	-	-	-	-	-	230	906	-	-	-	1 139
- Islande	-	92	23	-	-	-	-	-	-	-	-	-	-	-	23
- Kosovo	-	-	-	-	-	-	-	-	-	-	-	-	-	-	-
- Macédoine	-	-	-	-	-	1	1	1	1	-	1	1	1	1	8
- Monténégro	-	-	-	-	-	-	-	-	-	-	-	-	-	-	-
- Norvège	102	83	128	11	14	48	-	16	14	20	15	-	7	8	281
- Ouzbékistan	-	-	-	-	-	-	-	-	-	-	-	-	-	-	-
- Russie	33	1 533	6	1	1	1	3	4	2	2	1	4	7	2	34
- Serbie	8	-	-	-	-	-	-	-	-	-	-	-	-	-	-
- Suisse	90 898	107 938	4 115	5 155	4 983	4 999	2 063	4 986	4 181	7 584	1 856	607	355	289	41 173
- Turquie	157	201	-	6	22	33	34	237	22	6	58	6	43	211	678
- Ukraine	5	2	-	-	-	-	-	-	1	-	-	-	-	-	1
	95 509	115 490	4 560	5 401	5 401	5 352	2 202	5 521	4 916	8 769	7 266	1 147	690	767	51 992
<i>dont sucre brut :</i>	150	265	18	4	11	20	5	11	13	1	15	7	31	3	139
Autres Origines (ND)															
<b>DIVERS (1)</b>	-5 097	-10 774	-347	-278	-239	-164	-155	-168	-349	-176	-271	-142	-606	-184	-3 079
<b>TOTAL GENERAL</b>	<b>296 800</b>	<b>393 981</b>	<b>49 828</b>	<b>83 094</b>	<b>83 034</b>	<b>13 389</b>	<b>38 877</b>	<b>135 427</b>	<b>27 828</b>	<b>65 602</b>	<b>64 046</b>	<b>14 775</b>	<b>7 509</b>	<b>10 967</b>	<b>594 376</b>
<i>dont sucre brut :</i>	<b>583</b>	<b>720</b>	<b>50</b>	<b>12</b>	<b>61</b>	<b>51</b>	<b>13</b>	<b>65</b>	<b>22</b>	<b>38</b>	<b>35</b>	<b>30</b>	<b>91</b>	<b>27</b>	<b>495</b>

(1) Les quantités négatives sur cette ligne proviennent d'un retranchement des quantités exportées au titre du perfectionnement actif.

**CERTIFICATS DELIVRES EN FRANCE POUR  
L'EXPORTATION DE SUCRE**

(en t de sucre valeur blanc)

	Sucres produits dans le quota			Sucres produits au-delà du quota (hors quota)
	Suite adjudication	Délivrance automatique	Certificats délivrés sans restitutions	
<b>Engagements de la campagne 2007/08</b>				
	437 050	28 790	7 526	0
<b>Engagements de la campagne 2008/09</b>				
	0	0	3 171	400 997
<b>Engagements de la campagne 2009/10</b>				
octobre "	-	-	140	125 629
novembre "	-	-	422	210 541
décembre "	-	-	338	0
janvier 2010	-	-	19 380	0
février "	-	-	322	165 042
mars "	-	-	1 516	0
avril "	-	-	20 530	0
mai "	-	-	3 719	0
juin "	-	-	12 278	0
juillet "	-	-	5 882	0
août "	-	-	1 879	0
septembre "	-	-	1 044	0
	0	0	67 450	501 212
<b>Engagements de la campagne 2010/11</b>				
octobre "	-	-	1 192	258 300
novembre "	-	-	2 372	
décembre "	-	-	547	
janvier 2011	-	-	682	
février "	-	-	335	
mars "	-	-	692	0
avril "	-	-	1 205	0
mai "	-	-	515	0
juin "	-	-	600	0
	0	0	8 140	258 300

Source : FranceAgriMer

## **VI – Les échanges français de produits sucrés**

**IMPORTATIONS DE PRODUITS TRANSFORMES EN PROVENANCE DE L'UE ET DES PAYS TIERS**

P R O D U I T S	UE			PT			TOTAL		
	CUMUL Du 1.10.09 Au 30.04.10	AVRIL 2011	CUMUL Du 1.10.10 Au 30.04.11	CUMUL Du 1.10.09 Au 30.04.10	AVRIL 2011	CUMUL Du 1.10.10 Au 30.04.11	CUMUL Du 1.10.09 Au 30.04.10	AVRIL 2011	CUMUL Du 1.10.10 Au 30.04.11
Yoghourts, préparations à base de lait, glaces de consommation (t)	97 964	<b>19 816</b>	102 190	1 838	<b>383</b>	1 851	99 802	<b>20 199</b>	104 041
Confiserie sans cacao (t)	51 233	<b>6 636</b>	51 152	3 703	<b>452</b>	4 073	54 936	<b>7 088</b>	55 225
Produits cacaotés (t)	199 259	<b>25 843</b>	220 130	17 180	<b>804</b>	11 352	216 439	<b>26 647</b>	231 482
Préparations alimentaires diverses (t)	468 714	<b>65 892</b>	473 018	58 722	<b>9 237</b>	66 623	527 436	<b>75 129</b>	539 641
Biscuiterie (t)	198 100	<b>27 321</b>	210 745	6 417	<b>974</b>	6 517	204 517	<b>28 295</b>	217 262
Boissons non alcoolisées (hl)	4 302 494	<b>620 984</b>	3 816 427	354 266	<b>79 220</b>	445 266	4 656 760	<b>700 204</b>	4 261 693
Liqueurs (hl)	223 118	<b>39 034</b>	205 590	1 670	<b>694</b>	3 183	224 788	<b>39 728</b>	208 773
							0	<b>0</b>	0
Fruits à l'état congelé (t)	2 940	<b>696</b>	3 446	391	<b>193</b>	766	3 331	<b>889</b>	4 212
Fruits confits (t)	2 973	<b>337</b>	2 756	589	<b>142</b>	670	3 562	<b>479</b>	3 426
Confitures (t)	44 930	<b>6 696</b>	48 409	1 519	<b>233</b>	1 557	46 449	<b>6 929</b>	49 966
Fruits en conserves avec ou sans alcool (t)	73 139	<b>11 730</b>	74 852	37 043	<b>5 065</b>	38 325	110 182	<b>16 795</b>	113 177
Jus de fruits (t)	340 426	<b>48 151</b>	324 432	135 631	<b>20 233</b>	151 776	476 057	<b>68 384</b>	476 208
							0	<b>0</b>	0
Sirops, sucres caramélisés et autres sucres (t)	28 541	<b>4 526</b>	30 358	764	<b>73</b>	601	29 305	<b>4 599</b>	30 959
Laits et crèmes de lait sucrés (t)	15 222	<b>2 517</b>	16 250	0	<b>0</b>	0	15 222	<b>2 517</b>	16 250

Sources : Douanes et FranceAgriMer

**EXPORTATIONS DE PRODUITS TRANSFORMES A DESTINATION DE L'UE ET DES PAYS TIERS**

P R O D U I T S	UE			PT			TOTAL		
	CUMUL Du 1.10.09 Au 30.04.10	AVRIL 2011	CUMUL Du 1.10.10 Au 30.04.11	CUMUL Du 1.10.09 Au 30.04.10	AVRIL 2011	CUMUL Du 1.10.10 Au 30.04.11	CUMUL Du 1.10.09 Au 30.04.10	AVRIL 2011	CUMUL Du 1.10.10 Au 30.04.11
Yoghourts, préparations à base de lait, glaces de consommation (t)	259 734	<b>42 756</b>	272 717	21 082	<b>4 221</b>	24 723	280 816	<b>46 977</b>	297 440
Confiserie sans cacao (t)	19 704	<b>2 844</b>	21 286	3 907	<b>570</b>	4 391	23 611	<b>3 414</b>	25 677
Produits cacaotés (t)	149 870	<b>18 428</b>	158 315	21 398	<b>2 334</b>	24 399	171 268	<b>20 762</b>	182 714
Préparations alimentaires diverses (t)	466 443	<b>74 636</b>	517 662	163 024	<b>27 361</b>	194 413	629 467	<b>101 997</b>	712 075
Biscuiterie (t)	126 363	<b>16 987</b>	125 186	15 730	<b>1 975</b>	14 903	142 093	<b>18 962</b>	140 089
Boissons non alcoolisées (hl)	4 231 511	<b>788 825</b>	4 535 410	532 546	<b>163 694</b>	721 803	4 764 057	<b>952 519</b>	5 257 213
Liqueurs (hl)	147 504	<b>22 204</b>	139 938	121 006	<b>17 292</b>	128 529	268 510	<b>39 496</b>	268 467
							0	<b>0</b>	0
Fruits à l'état congelé (t)	445	<b>67</b>	449	18	<b>56</b>	319	463	<b>123</b>	768
Fruits confits (t)	3 494	<b>356</b>	3 206	658	<b>87</b>	746	4 152	<b>443</b>	3 952
Confitures (t)	24 387	<b>4 612</b>	26 779	11 507	<b>2 015</b>	14 322	35 894	<b>6 627</b>	41 101
Fruits en conserves avec ou sans alcool (t)	9 824	<b>1 640</b>	9 845	3 886	<b>782</b>	5 361	13 710	<b>2 422</b>	15 206
Jus de fruits (t)	58 371	<b>6 598</b>	51 602	5 589	<b>1 035</b>	7 220	63 960	<b>7 633</b>	58 822
							0	<b>0</b>	0
Sirops, sucres caramélisés et autres sucres (t)	51 835	<b>8 314</b>	53 964	10 119	<b>2 378</b>	12 839	61 954	<b>10 692</b>	66 803
Laits et crèmes de lait sucrés (t)	3 505	<b>380</b>	3 643	1 050	<b>938</b>	8 037	4 555	<b>1 318</b>	11 680

Sources : Douanes et FranceAgriMer

**IMPORTATIONS DE SUCRE SOUS FORME DE PRODUITS TRANSFORMES**

P R O D U I T S	UE			PT			TOTAL		
	CUMUL Du 1.10.09 Au 30.04.10	AVRIL 2011	CUMUL Du 1.10.10 Au 30.04.11	CUMUL Du 1.10.09 Au 30.04.10	AVRIL 2011	CUMUL Du 1.10.10 Au 30.04.11	CUMUL Du 1.10.09 Au 30.04.10	AVRIL 2011	CUMUL Du 1.10.10 Au 30.04.11
Yoghourts, préparations à base de lait, glaces de consommation (t)	21 867	<b>4 143</b>	22 749	272	<b>64</b>	275	22 139	4 207	23 024
Confiserie sans cacao (t)	29 814	<b>3 867</b>	29 698	2 177	<b>266</b>	2 394	31 991	4 133	32 092
Produits cacaotés (t)	69 846	<b>8 986</b>	76 739	7 008	<b>261</b>	4 744	76 854	9 247	81 483
Préparations alimentaires diverses (t)	70 601	<b>9 834</b>	72 018	7 876	<b>1 157</b>	8 459	78 477	10 991	80 477
Biscuiterie (t)	48 865	<b>6 656</b>	52 157	1 386	<b>214</b>	1 428	50 251	6 870	53 585
Boissons non alcoolisées (hl)	43 025	<b>6 210</b>	38 165	3 543	<b>792</b>	4 452	46 568	7 002	42 617
Liqueurs (hl)	1 755	<b>260</b>	1 576	40	<b>9</b>	45	1 795	269	1 621
<b>Total produits "Hors Annexe I"</b>	<b>285 773</b>	<b>39 956</b>	<b>293 102</b>	<b>22 302</b>	<b>2 763</b>	<b>21 797</b>	<b>308 075</b>	<b>42 719</b>	<b>314 899</b>
Fruits à l'état congelé (t)	493	<b>79</b>	539	44	<b>23</b>	95	537	102	634
Fruits confits (t)	862	<b>89</b>	812	282	<b>67</b>	296	1 144	156	1 108
Confitures (t)	16 661	<b>2 402</b>	18 074	576	<b>92</b>	747	17 237	2 494	18 821
Fruits en conserves avec ou sans alcool (t)	8 572	<b>1 385</b>	8 840	4 034	<b>541</b>	4 043	12 606	1 926	12 883
Jus de fruits (t)	37 020	<b>5 184</b>	39 810	8 926	<b>1 291</b>	9 488	45 946	6 475	49 298
<b>Total "Fruits et Légumes Transformés"</b>	<b>63 608</b>	<b>9 139</b>	<b>68 075</b>	<b>13 862</b>	<b>2 014</b>	<b>14 669</b>	<b>77 470</b>	<b>11 153</b>	<b>82 744</b>
<b>Sirops, sucres caramélisés et autres sucres (t)</b>	18 714	<b>3 056</b>	19 898	431	<b>41</b>	340	19 145	3 097	20 238
<b>Laits et crèmes de lait sucrés (t)</b>	6 261	<b>1 034</b>	6 672	0	<b>0</b>	0	6 261	1 034	6 672
<b>TOTAL</b>	<b>374 356</b>	<b>53 185</b>	<b>387 747</b>	<b>36 595</b>	<b>4 818</b>	<b>36 806</b>	<b>410 951</b>	<b>58 003</b>	<b>424 553</b>

Sources : Douanes et FranceAgriMer

**EXPORTATIONS DE SUCRE SOUS FORME DE PRODUITS TRANSFORMES**

P R O D U I T S	UE			PT			TOTAL		
	CUMUL Du 1.10.09 Au 30.04.10	AVRIL 2011	CUMUL Du 1.10.10 Au 30.04.11	CUMUL Du 1.10.09 Au 30.04.10	AVRIL 2011	CUMUL Du 1.10.10 Au 30.04.11	CUMUL Du 1.10.09 Au 30.04.10	AVRIL 2011	CUMUL Du 1.10.10 Au 30.04.11
Yoghourts, préparations à base de lait, glaces de consommation (t)	43 946	<b>7 190</b>	45 470	4 624	<b>922</b>	5 434	48 570	8 112	50 904
Confiserie sans cacao (t)	11 660	<b>1 684</b>	12 422	2 290	<b>328</b>	2 560	13 950	2 012	14 982
Produits cacaotés (t)	51 091	<b>6 283</b>	54 080	7 355	<b>813</b>	8 481	58 446	7 096	62 561
Préparations alimentaires diverses (t)	74 909	<b>12 215</b>	86 747	34 878	<b>5 979</b>	43 001	109 787	18 194	129 748
Biscuiterie (t)	34 270	<b>4 549</b>	33 280	4 070	<b>484</b>	3 524	38 340	5 033	36 804
Boissons non alcoolisées (hl)	42 315	<b>7 888</b>	45 354	5 325	<b>1 637</b>	7 217	47 640	9 525	52 571
Liqueurs (hl)	2 454	<b>340</b>	2 198	2 675	<b>391</b>	2 869	5 129	731	5 067
<b>Total produits "Hors Annexe I"</b>	<b>260 645</b>	<b>40 149</b>	<b>279 551</b>	<b>61 217</b>	<b>10 554</b>	<b>73 086</b>	<b>321 862</b>	<b>50 703</b>	<b>352 637</b>
Fruits à l'état congelé (t)	65	<b>9</b>	72	3	<b>8</b>	47	68	17	119
Fruits confits (t)	1 757	<b>191</b>	1 665	304	<b>41</b>	319	2 061	232	1 984
Confitures (t)	10 433	<b>1 878</b>	11 133	4 942	<b>886</b>	6 484	15 375	2 764	17 617
Fruits en conserves avec ou sans alcool (t)	1 156	<b>181</b>	1 086	401	<b>80</b>	548	1 557	261	1 634
Jus de fruits (t)	7 352	<b>1 021</b>	7 616	721	<b>106</b>	877	8 073	1 127	8 493
<b>Total "Fruits et Légumes Transformés"</b>	<b>20 763</b>	<b>3 280</b>	<b>21 572</b>	<b>6 371</b>	<b>1 121</b>	<b>8 275</b>	<b>27 134</b>	<b>4 401</b>	<b>29 847</b>
<b>Sirops, sucres caramélisés et autres sucres (t)</b>	25 839	<b>4 053</b>	26 735	5 362	<b>1 170</b>	6 507	31 201	5 223	33 242
<b>Laits et crèmes de lait sucrés (t)</b>	1 317	<b>134</b>	1 304	377	<b>309</b>	2 527	1 694	443	3 831
<b>TOTAL</b>	<b>308 564</b>	<b>47 616</b>	<b>329 162</b>	<b>73 327</b>	<b>13 154</b>	<b>90 395</b>	<b>381 891</b>	<b>60 770</b>	<b>419 557</b>

Sources : Douanes et FranceAgriMer



**SOLDE DES ECHANGES DE SUCRE SOUS FORME DE PRODUITS TRANSFORMES**

P R O D U I T S	U E			P T			T O T A L		
	CUMUL		CUMUL	CUMUL		CUMUL	CUMUL		CUMUL
	Du 1.10.09 Au 30.04.10	AVRIL 2011	Du 1.10.10 Au 30.04.11	Du 1.10.09 Au 30.04.10	AVRIL 2011	Du 1.10.10 Au 31.03.11	Du 1.10.09 Au 30.04.10	AVRIL 2011	Du 1.10.10 Au 30.04.11
Yoghourts, préparations à base de lait, glaces de consommation (t)	22 079	<b>3 047</b>	22 721	4 352	<b>858</b>	5 159	26 431	<b>3 905</b>	27 880
Confiserie sans cacao (t)	-18 154	<b>-2 183</b>	-17 276	113	<b>62</b>	166	-18 041	<b>-2 121</b>	-17 110
Produits cacaotés (t)	-18 755	<b>-2 703</b>	-22 659	347	<b>552</b>	3 737	-18 408	<b>-2 151</b>	-18 922
Préparations alimentaires diverses (t)	4 308	<b>2 381</b>	14 729	27 002	<b>4 822</b>	34 542	31 310	<b>7 203</b>	49 271
Biscuiterie (t)	-14 595	<b>-2 107</b>	-18 877	2 684	<b>270</b>	2 096	-11 911	<b>-1 837</b>	-16 781
Boissons non alcoolisées (hl)	-710	<b>1 678</b>	7 189	1 782	<b>845</b>	2 765	1 072	<b>2 523</b>	9 954
Liqueurs (hl)	699	<b>80</b>	622	2 635	<b>382</b>	2 824	3 334	<b>462</b>	3 446
<b>Total produits "Hors Annexe I"</b>	<b>-25 128</b>	<b>193</b>	<b>-13 551</b>	<b>38 915</b>	<b>7 791</b>	<b>51 289</b>	<b>13 787</b>	<b>7 984</b>	<b>37 738</b>
Fruits à l'état congelé (t)	-428	<b>-70</b>	-467	-41	<b>-15</b>	-48	-469	<b>-85</b>	-515
Fruits confits (t)	895	<b>102</b>	853	22	<b>-26</b>	23	917	<b>76</b>	876
Confitures (t)	-6 228	<b>-524</b>	-6 941	4 366	<b>794</b>	5 737	-1 862	<b>270</b>	-1 204
Fruits en conserves avec ou sans alcool (t)	-7 416	<b>-1 204</b>	-7 754	-3 633	<b>-461</b>	-3 495	-11 049	<b>-1 665</b>	-11 249
Jus de fruits (t)	-29 668	<b>-4 163</b>	-32 194	-8 205	<b>-1 185</b>	-8 611	-37 873	<b>-5 348</b>	-40 805
<b>Total "Fruits et Légumes Transformés"</b>	<b>-42 845</b>	<b>-5 859</b>	<b>-46 503</b>	<b>-7 491</b>	<b>-893</b>	<b>-6 394</b>	<b>-50 336</b>	<b>-6 752</b>	<b>-52 897</b>
<b>Sirops, sucres caramélisés et autres sucres</b> (t)	7 125	<b>997</b>	6 837	4 931	<b>1 129</b>	6 167	12 056	<b>2 126</b>	13 004
<b>Laits et crèmes de lait sucrés</b> (t)	-4 944	<b>-900</b>	-5 368	377	<b>309</b>	2 527	-4 567	<b>-591</b>	-2 841
<b>TOTAL</b>	<b>-65 792</b>	<b>-5 569</b>	<b>-58 585</b>	<b>36 732</b>	<b>8 336</b>	<b>53 589</b>	<b>-29 060</b>	<b>2 767</b>	<b>-4 996</b>

Sources : Douanes et FranceAgriMer

## **VII – Les échanges français de mélasses**

**BILAN DES ECHANGES EXTERIEURS FRANCAIS DE MELASSES**

(en tonnes)

	IMPORTATIONS			EXPORTATIONS		
	UE	PAYS TIERS	TOTAL	UE	PAYS TIERS	TOTAL
<b>Campagne 2005/06</b> <i>Total du 1/07 au 30/06</i>	136 637	190 707	327 344	68 067	4 532	72 599
<b>Campagne 2006/07</b> <i>Total du 1/07 au 30/09</i>	154 069	244 924	398 993	21 090	4 419	25 509
<b>Campagne 2007/08</b> <i>Total du 1/10 au 30/09</i>	123 454	350 261	473 715	23 230	25	23 255
<b>Campagne 2008/09</b> <i>Total du 1/10 au 30/09</i>	119 994	206 629	326 623	36 334	4	36 338
<b>Campagne 2009/10</b>						
- octobre 2009	20 097	0	20 097	54	2	56
- novembre "	23 259	20 057	43 316	75	0	75
- décembre "	15 750	22 198	37 948	199	0	199
- janvier 2010	7 661	5	7 666	50	0	50
- février "	5 028	12 406	17 434	76	0	76
- mars "	11 214	31 089	42 303	57	0	57
- avril "	9 865	14 376	24 241	6 897	1	6 898
- mai "	7 600	22	7 622	5 871	1	5 872
- juin "	8 755	33 233	41 988	2 421	0	2 421
- juillet "	11 699	7 394	19 093	5 179	0	5 179
- août "	9 219	5 679	14 898	151	0	151
- septembre "	15 838	13 678	29 516	4 254	0	4 254
<i>Total du 1/10 au 30/09</i>	<b>145 985</b>	<b>160 137</b>	<b>306 122</b>	<b>25 284</b>	<b>4</b>	<b>25 288</b>
<b>Campagne 2010/11</b>						
- octobre 2010	17 944	8 534	26 478	3 203	0	3 203
- novembre "	21 823	19	21 842	124	2 350	2 474
- décembre "	17 548	81	17 629	123	0	123
- janvier 2011	12 125	26 004	38 129	732	0	732
- février "	6 778	16 835	23 613	354	1	355
- mars "	13 320	30 507	43 827	1 306	0	1 306
- avril "	7 174	8 189	15 363	1 649	0	1 649
<b>Total</b>	<b>96 712</b>	<b>90 169</b>	<b>186 881</b>	<b>7 491</b>	<b>2 351</b>	<b>9 842</b>

Source : Douanes

**IMPORTATIONS FRANCAISES DE MELASSES EN PROVENANCE DES PAYS DE L'UE (1)**

(en tonnes)

	ALL	ESP	IRL	ITA	PB	POL	POR	ROU	RU	UEBL	TOTAL (2)
<b>Campagne 2005/06</b>											
Total du 01.07.05 au 30.06.06	81 388	668	15 354	15	1 848	-	-	-	10 877	26 487	136 637
<b>Campagne 2006/07</b>											
Total du 01.07.06 au 30.09.07	118 864	620	57	43	632	-	12	-	140	33 701	154 069
<b>Campagne 2007/08</b>											
Total du 01.10.07 au 30.09.08	76 225	576	34	33	61	-	0	-	9 765	36 760	123 454
<b>Campagne 2008/09</b>											
Total du 01.10.08 au 30.09.09	89 864	732	15	105	2 606	-	5	16	226	26 425	119 994
<b>Campagne 2009/10</b>											
- octobre 2009	11 288	46	-	4	7 881	-	-	-	16	862	20 097
- novembre "	15 494	41	-	16	6 389	-	-	-	1	1 318	23 259
- décembre "	10 139	35	-	7	4 392	-	-	-	1	1 176	15 750
- janvier 2010	5 082	28	-	29	1 908	-	-	-	-	614	7 661
- février "	4 382	-	-	2	53	-	-	-	8	583	5 028
- mars "	10 404	40	-	9	-	-	-	-	2	759	11 214
- avril "	9 402	54	-	9	-	-	-	-	-	400	9 865
- mai "	7 336	50	-	8	-	-	-	-	-	206	7 600
- juin "	8 536	45	-	10	-	-	-	-	8	156	8 755
- juillet "	9 237	46	-	9	2 203	-	-	-	9	195	11 699
- août "	8 255	35	-	9	565	-	-	-	-	355	9 219
- septembre "	8 977	78	-	10	6 403	-	-	-	26	344	15 838
Total du 01.10.09 au 30.09.10	108 532	498	0	122	29 794	0	0	0	71	6 968	145 985
<b>Campagne 2010/11</b>											
- octobre 2010	13 225	50	-	11	2 955	-	-	-	-	1 703	17 944
- novembre "	10 846	34	-	4	5 897	2 970	-	-	-	2 072	21 823
- décembre "	10 660	18	-	24	5 858	-	-	-	19	969	17 548
- janvier 2011	5 674	29	-	-	5 857	-	-	-	6	559	12 125
- février "	6 023	28	-	15	-	-	-	-	35	677	6 778
- mars "	4 770	38	-	30	8	3 594	-	-	4 255	625	13 320
- avril "	6 282	18	-	29	1	-	-	-	24	820	7 174
Total du 01.10.10 au 30.09.11	57 480	215	0	113	20 576	6 564	0	0	4 339	7 425	96 712

(1) Seuls sont indiqués les Etats membres en provenance desquels des mélasses ont été importées depuis 2003/04.

(2) Total des pays adhérents à l'UE au cours de la période considérée.

Source : Douanes

**EXPORTATIONS FRANCAISES DE MELASSES A DESTINATION DES PAYS DE L'UE (1)**

(en tonnes)

	ALL	BUL	CHY	DK	ESP	FIN	GR	ITA	PB	POL	ROU	POR	RU	SLQ	UEBL	TOTAL (2)
<b>Campagne 2005/06</b>																
Total du 01.07.05 au 30.06.06	26		0	185	220	1	2	40	2 887	-	-	-	14 780	-	49 926	65 819
<b>Campagne 2006/07</b>																
Total du 01.07.06 au 30.09.07	38	-	0	0	4 178	1	2	80	107	1	-	3 873	8 377	-	4 432	21 090
<b>Campagne 2007/08</b>																
Total du 01.10.07 au 30.09.08	3	-	-	151	174	155	12	73	1 440	9	-	3	9 681	-	11 529	23 230
<b>Campagne 2008/09</b>																
Total du 01.10.08 au 30.09.09	1	6	8	395	276	-	9	21	14	5 445	-	-	1	-	30 158	36 334
<b>Campagne 2009/10</b>																
- octobre 2009	-	-	-	51	-	-	1	-	-	-	-	-	-	-	2	54
- novembre "	-	-	-	48	24	-	2	-	1	-	-	-	-	-	-	75
- décembre "	-	-	-	-	39	-	1	-	-	-	-	-	-	-	159	199
- janvier 2010	-	-	-	49	-	-	1	-	-	-	-	-	-	-	-	50
- février "	-	-	-	26	49	-	-	-	1	-	-	-	-	-	-	76
- mars "	1	-	-	27	26	-	1	1	-	-	-	-	1	-	-	57
- avril "	-	-	-	25	24	-	2	-	-	-	-	-	-	-	6 846	6 897
- mai "	-	-	-	49	25	-	-	-	-	-	-	-	-	-	5 797	5 871
- juin "	-	-	-	50	36	-	-	-	-	-	-	-	-	-	2 335	2 421
- juillet "	1	-	-	-	25	-	1	-	-	-	-	-	-	-	5 152	5 179
- août "	-	-	-	48	-	-	-	-	103	-	-	-	-	-	-	151
- septembre "	-	-	-	51	7	-	-	1	1	-	-	-	-	-	4 194	4 254
Total du 01.10.09 au 30.09.10	2	-	-	424	255	-	9	2	106	-	-	-	1	-	24 485	25 284
<b>Campagne 2010/11</b>																
- octobre 2010	-	-	-	50	26	1	1	-	6	-	-	-	-	-	3 119	3 203
- novembre "	28	-	-	75	12	1	-	-	8	-	-	-	-	-	-	124
- décembre "	52	-	-	22	-	-	-	1	13	-	-	-	-	-	35	123
- janvier 2011	99	-	-	24	-	-	-	583	13	-	13	-	-	-	-	732
- février "	55	-	-	26	-	-	-	260	13	-	-	-	-	-	-	354
- mars "	80	1	-	50	-	-	2	1	1	-	-	-	-	1	1 170	1 306
- avril "	55	-	-	25	-	-	1	-	13	-	-	-	-	-	1 555	1 649
Total du 01.10.10 au 30.09.11	369	1	-	272	38	2	4	845	67	-	13	-	-	1	5 879	7 491

(1) Seuls sont indiqués les Etats membres en provenance desquels des mélasses ont été importées depuis 2003/04.

(2) Total des pays adhérents à l'UE au cours de la période considérée.

Source : Douanes

## **VIII – Alcool Ethylique**

# Faits et Chiffres

## Juin 2011

### *Brésil*

#### **Production :**

- Le gouvernement brésilien entend faciliter les investissements privés dans l'industrie de l'éthanol afin de prévenir les problèmes d'approvisionnement qui ont pu survenir les années passées, selon Haroldo Lima, le directeur de l'ANP (agence de régulation dans le secteur de l'énergie). La banque d'Etat BNDES a ainsi annoncé qu'elle allait débloquer des fonds à hauteur de 30 à 35 milliards de réals (19 à 22 milliards de \$) à l'attention du secteur industriel pour 2014. Le ministre de l'énergie, Edison Lobao, a confirmé ses informations et ajouté que le gouvernement travaillait à la mise en place, avec le secteur privé, d'un plan d'investissement sur 10 ans (*FO Licht du 6 juin 2011*).

- La production d'éthanol de la région du Centre Sud depuis le début de la campagne 2011/12 au 1<sup>er</sup> juin s'élève à 3,88 milliards de litres, en recul de 28,8 % par rapport à la même période de la précédente campagne (*FO Licht du 15 juin 2011*).

- Selon l'Unica, la production d'éthanol de la région du Centre Sud en 2011/12 devrait être du même niveau qu'en 2010/11 à 25,5 milliards de litres (contre 25,4 milliards de litres en 2010/11). La part de la canne destinée à l'éthanol est attendue à 54,66 % et à 45,34 % pour le sucre, contre respectivement 55,29 % et 44,71 % l'année dernière. Les exportations d'éthanol devraient reculer de 18,08 % à 1,45 milliard de litres contre 1,77 milliard de litres en 2010/11 (*FO Licht du 22 juin 2011*).

EVOLUTION COMPAREE DES COURS DU SUCRE, DE L'ETHANOL (au Brésil) ET DU PETROLE DEPUIS 2000

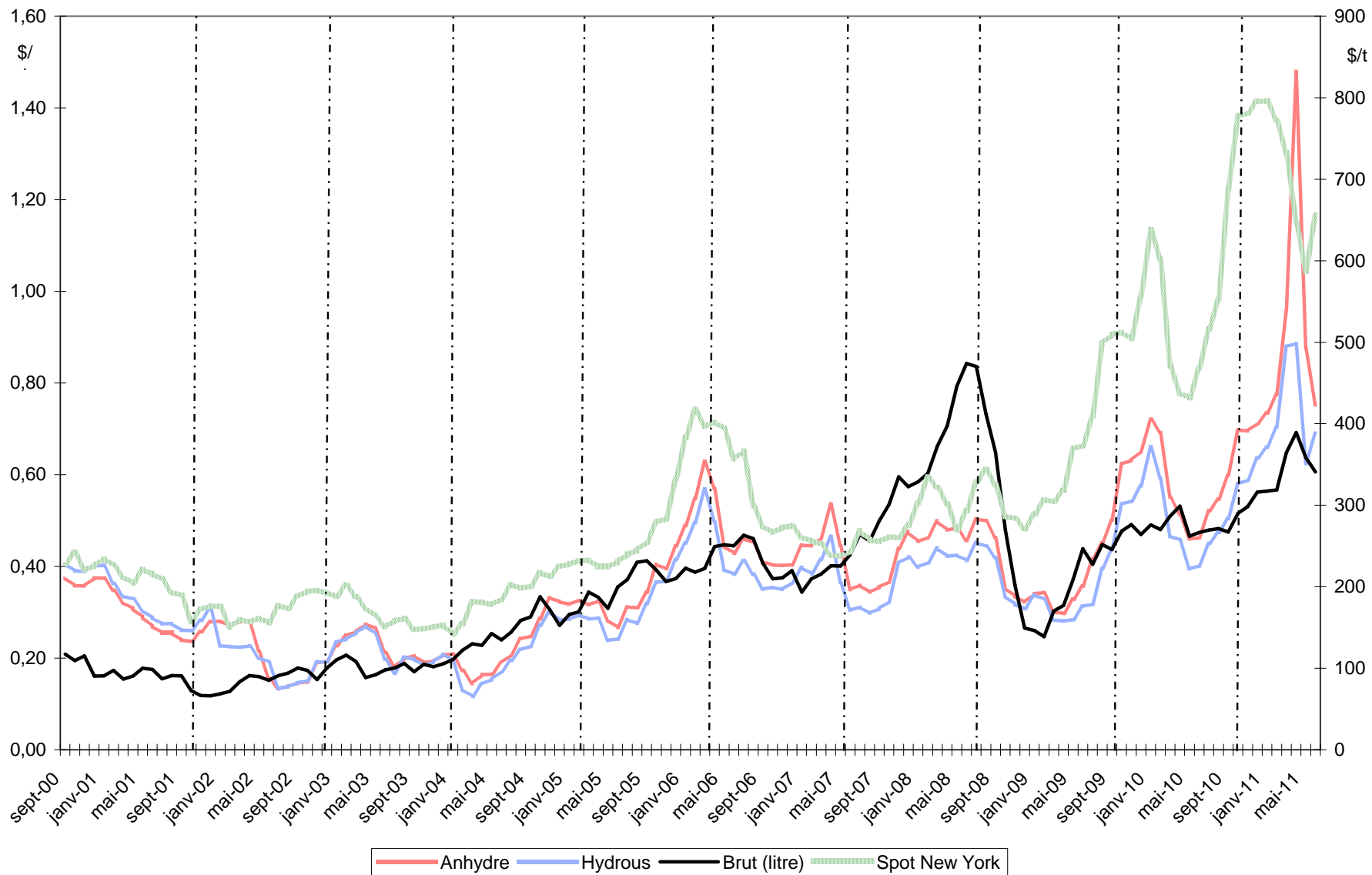

Sources : Ethanol CEPEA, Nymex Light Crude, FranceAgriMer



## BILANS COMMUNAUTAIRES UE - ALCOOL ETHYLIQUE

2008 / 2009 / 2010

*(en hectolitres d'alcool pur)*

	2008 - UE 27 (1)	2009 - UE 27 (2)	2010- UE 27 (2)
	<i>Origine agricole</i>	<i>Origine agricole</i>	<i>Origine agricole</i>
<b>I - RESSOURCES</b>			
1 - Stocks au 1 <sup>er</sup> janvier (1)	<b>8 913 486</b>	<b>9 274 061</b>	<b>9 350 489</b>
2 - Production	<b>40 368 240</b>	<b>49 214 427</b>	<b>54 077 879</b>
3 - Importations	<b>12 887 108</b>	<b>10 940 514</b>	<b>4 023 966</b>
- Droits nuls	3 943 457	3 341 152	1 937 944
- Droits pleins	8 943 651	7 599 362	2 086 022
<b>TOTAL DES RESSOURCES</b>	<b>62 168 834</b>	<b>69 429 002</b>	<b>67 452 334</b>
<b>II - UTILISATIONS</b>			
1 - Livraisons sur le marché intérieur	<b>52 542 682</b>	<b>59 621 238</b>	<b>56 913 116</b>
- Alimentation	11 688 109	10 757 338	8 939 591
- Utilisation industrielle	8 365 354	6 941 702	7 415 918
- Carburant	28 577 302	39 320 785	38 822 640
- Autre	3 911 917	2 601 413	1 734 967
2 - Exportations	<b>352 091</b>	<b>457 275</b>	<b>659 044</b>
<b>TOTAL DES UTILISATIONS</b>	<b>52 894 773</b>	<b>60 078 513</b>	<b>57 572 160</b>
<b>TOTAL STOCKS AU 31/12</b>	<b>9 274 061</b>	<b>9 350 489</b>	<b>9 880 174</b>

(1) Le total des utilisations a été ajusté en fonction du stock final 2008 (et donc du stock initial 2009) déclaré, transmis par la Commission et affiché dans son bilan 2009.

(2) Bilan provisoire

Sources : CE - juillet 2011

**Production 2010 - Répartition par Etat membre et par matière première**

(en hectolitres d'alcool pur)

	Céréales	Betteraves	Vinique	Autres	Total	Part total UE
France	8 753 060	9 045 680	542 497	31 590	<b>18 372 827</b>	33,97%
Allemagne	5 558 658	2 727 943	0	270 351	<b>8 556 952</b>	15,82%
Espagne	4 159 195	108 129	1 155 299	96844	<b>5 519 467</b>	10,21%
Belgique	2 986 770	157 198	0	0	<b>3 143 968</b>	5,81%
Pologne	2 519 577	219 786	0	146 010	<b>2 885 373</b>	5,34%
Hongrie	1 850 150	350 264	11 488	22 086	<b>2 233 988</b>	4,13%
Royaume Uni	1 500 000	500 000	0	0	<b>2 000 000</b>	3,70%
Suede	1 711 916	0	0	276 954	<b>1 988 870</b>	3,68%
Autriche	1 989 113	2 480	0	190	<b>1 991 783</b>	3,68%
Italie	404 663	2 500	559 931	172 270	<b>1 139 364</b>	2,11%
Slovaquie	1 404 507	0	0	4	<b>1 404 511</b>	2,60%
Pays Bas	893 040	78 802	0	149 303	<b>1 121 145</b>	2,07%
Rép.Tchèque	16 135	571 800	175	440 891	<b>1 029 001</b>	1,90%
Autres EM	1 839 316	228 100	488 210	135 004	<b>2 690 630</b>	4,98%
<b>Total</b>	<b>35 586 100</b>	<b>13 992 682</b>	<b>2 757 600</b>	<b>1 741 497</b>	<b>54 077 879</b>	100,00%
<b>Part total UE</b>	65,81%	25,88%	5,10%	3,22%	100,00%	

Source : Commission Européenne, FranceAgriMer

### Utilisations 2010 - Répartition par Etat membre et par type d'utilisation

(en hectolitres d'alcool pur)

	Alimentation et boisson	Industriel	Carburant	Autres	Total	Part total UE
Allemagne	385 413	926 790	15 448 780	186 975	<b>16 947 958</b>	29,78%
France	997 369	1 216 070	7 813 275	133 360	<b>10 160 074</b>	17,85%
Suede	721 179	671 286	4 324 812	128	<b>5 717 405</b>	10,05%
Pologne	1 679 996	991 647	1 583 334	88 526	<b>4 343 503</b>	7,63%
Espagne	795 297	646 646	2 394 741	80 819	<b>3 917 503</b>	6,88%
Royaume Uni	700 000	0	2 300 000	0	<b>3 000 000</b>	5,27%
Rép.Tchèque	342 518	523 035	862 472	169 934	<b>1 897 959</b>	3,33%
Pays Bas	845 285	236 575	245 914	468 071	<b>1 795 845</b>	3,16%
Finlande	245 804	71 790	1 165 394	0	<b>1 482 988</b>	2,61%
Autriche	134 986	159 281	1 025 877	5 198	<b>1 325 342</b>	2,33%
Italie	506 456	627 679	49 109	12 537	<b>1 195 781</b>	2,10%
Belgique	64 337	821 167	246 954	0	<b>1 132 458</b>	1,99%
Hongrie	114 598	268 022	359 154	72 384	<b>814 158</b>	1,43%
Slovaquie	150 412	86 517	507 657	0	<b>744 586</b>	1,31%
Lituanie	1 204	35 738	143 166	356 553	<b>536 661</b>	0,94%
Irlande	383 091	53 084	44 149	42	<b>480 366</b>	0,84%
Bulgarie	359 230	12 585	4 014	34 568	<b>410 397</b>	0,72%
Portugal	25 000	25 000	275 000	0	<b>325 000</b>	0,57%
Danemark	110 476	0	0	47 744	<b>158 220</b>	0,28%
Grèce	67 090	20 289	0	20 574	<b>107 953</b>	0,19%
Roumanie	112 243	15 464	28 419	41 593	<b>197 719</b>	0,35%
Lettonie	101 641	1 562	419	2 673	<b>106 295</b>	0,19%
Slovenie	80 913	5 490	0	9 055	<b>95 458</b>	0,17%
Estonie	9 459	34	0	4 233	<b>13 726</b>	0,02%
Chypre	5 594	167	0	0	<b>5 761</b>	0,01%
Luxembourg	0	0	0	0	<b>0</b>	0,00%
<b>Total</b>	<b>8 939 591</b>	<b>7 415 918</b>	<b>38 822 640</b>	<b>1 734 967</b>	<b>56 913 116</b>	100,00%
<b>Part total UE</b>	15,71%	13,03%	68,21%	3,05%	100,00%	

Source : Commission Européenne, FranceAgriMer

**IMPORTATIONS D'ALCOOL ETHYLIQUE DE L'UE (NC 2207)  
PAR PAYS TIERS D'ORIGINE**

(en hectolitres d'alcool pur)

	2008	2009	2010	Evolution 2010/2009
<b><i>Principales origines :</i></b>				
Brésil	7 096 555	4 879 715	1 227 281	-75%
Guatemala	1 079 305	1 032 377	324 790	-69%
Pakistan	1 027 450	709 949	40 537	-94%
Nicaragua	159 500	607 562	9 542	-98%
Bolivie	485 269	490 611	404 205	-18%
Costa Rica	333 220	470 689	40 359	-91%
Egypte	470 333	394 688	464 555	18%
Cambodge	-	339 600	44 884	-87%
Pérou	393 379	292 011	328 663	13%
Jamaïque	250 067	195 725	45 227	-77%
Norvège	133 205	159 068	113 186	-29%
USA	32 805	122 766	165 497	35%
Swaziland	193 166	143 768	28 016	-81%
Soudan	-	-	203 423	-
El Salvador	383 170	98 214	nc	-
Zimbabwe	74 361	97 581	nc	-
Argentine	102 480	96 166	49 515	-49%
Kazakhstan	12 962	85 089	74 323	-13%
Ukraine	107 089	65 070	nc	-
Turquie	50 263	50 862	155 791	206%
Russie	34 835	48 180	62 921	31%
Croatie	48 473	35 398	67 669	91%
<b><i>Total principales origines :</i></b>	<b>12 467 887</b>	<b>10 415 089</b>	<b>3 850 384</b>	<b>-63%</b>
<b><i>Autres origines ou non précisées</i></b>	<b>419 221</b>	<b>525 425</b>	<b>173 582</b>	<b>-67%</b>
<b>TOTAL</b>	<b>12 887 108</b>	<b>10 940 514</b>	<b>4 023 966</b>	<b>-63%</b>

Source : Commission Européenne, Eurostats Comext

PRODUCTION, UTILISATIONS ET IMPORTATIONS D'ALCOOL ETHYLIQUE DE L'UE  
Evolutions depuis 2004

en millions hl

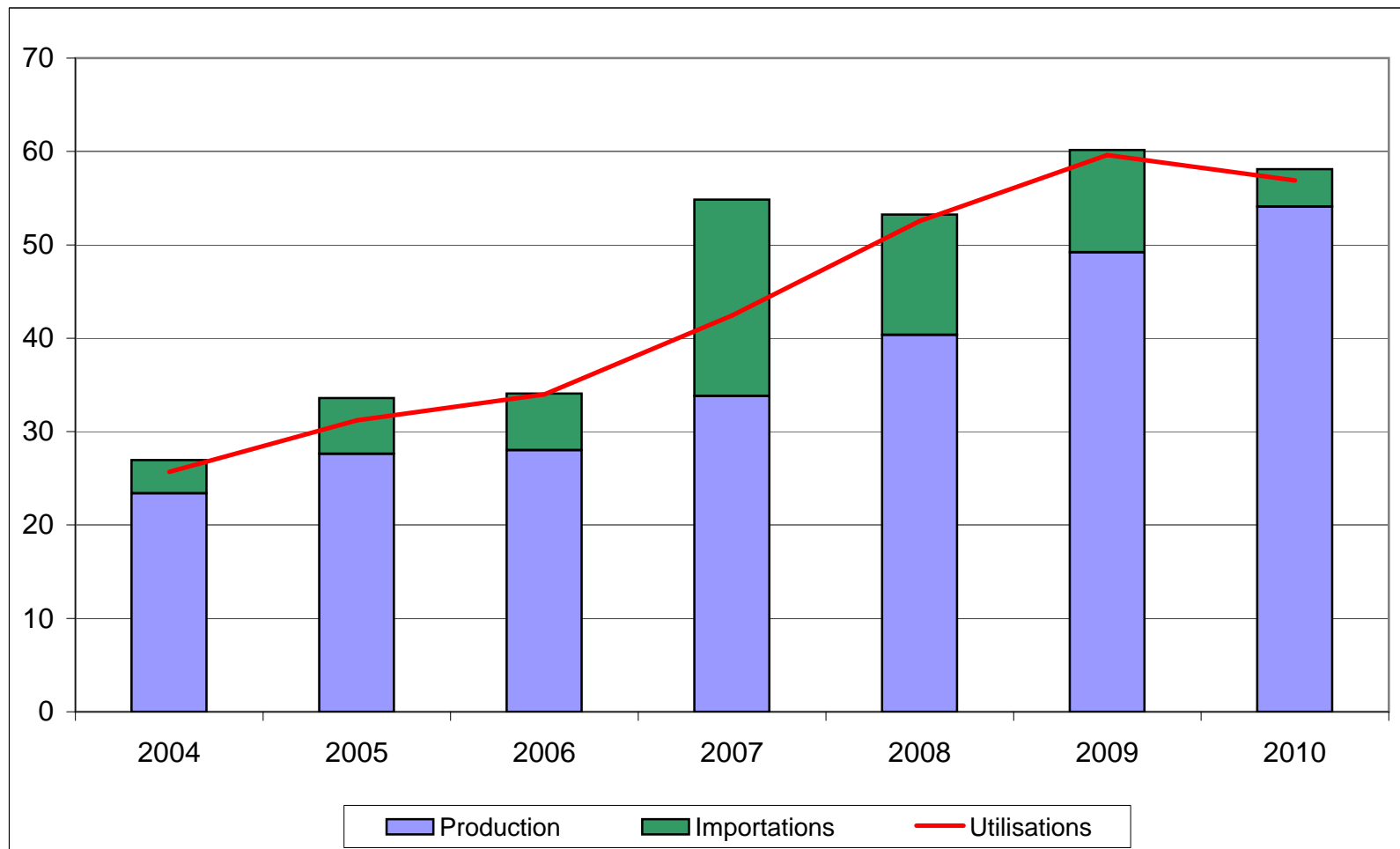

Source : Commission Européenne

**BILANS FRANCE - ALCOOL ETHYLIQUE (2)**

2009 et 2010

*(en hectolitres d'alcool pur)*

	2008		2009		2010	
	Origine agricole	Total	Origine agricole	Total	Origine agricole	Total
<b>I - RESSOURCES</b>						
1 - Stocks au 1 <sup>er</sup> janvier	2 583 451	<b>2 599 651</b>	1 784 730	<b>1 784 730</b>	135 514	<b>135 514</b>
2 - Production	14 453 386	<b>14 453 386</b>	17 102 509	<b>17 102 509</b>	18 372 827	<b>18 372 827</b>
- Céréales	4 490 404	4 490 404	7 891 843	7 891 843	8 753 060	8 753 060
- Betteraves - Mélasse	9 116 138	9 116 138	8 624 968	8 624 968	9 045 680	9 045 680
- Viti-vinicole	581 817	581 817	557 473	557 473	542 497	542 497
- Autre	265 027	265 027	28 225	28 225	31 590	31 590
3 - Importations	1 810 785	<b>1 866 061</b>	2 082 667	<b>2 082 667</b>	1 985 472	<b>1 985 472</b>
<b>TOTAL DES RESSOURCES</b>	<b>18 847 622</b>	<b>18 919 098</b>	<b>20 969 906</b>	<b>20 969 906</b>	<b>20 493 813</b>	<b>20 493 813</b>
<b>II - UTILISATIONS</b>						
1 - Consommation intérieure (1)	10 464 824	<b>10 464 824</b>	11 189 938	<b>11 189 938</b>	10 160 077	<b>10 160 077</b>
- Alimentation et boissons	1 013 144	1 013 144	1 201 775	1 201 775	997 372	997 372
- Utilisation industrielle	1 099 894	1 099 894	978 265	978 265	1 216 070	1 216 070
- Carburant	7 707 737	7 707 737	8 695 972	8 695 972	7 813 275	7 813 275
- Autre	644 048	644 048	313 926	313 926	133 360	133 360
2 - Exportations	6 598 068	<b>6 669 544</b>	9 644 455	<b>9 644 455</b>	9 687 112	<b>9 687 112</b>
- dont éthanol carburant	1 783 756	<b>1 783 756</b>	4 098 165	<b>4 098 165</b>	5 018 156	<b>5 018 156</b>
<b>TOTAL DES UTILISATIONS</b>	<b>17 062 892</b>	<b>17 134 368</b>	<b>20 834 393</b>	<b>20 834 393</b>	<b>19 847 189</b>	<b>19 847 189</b>
<b>TOTAL STOCKS AU 31/12</b>	<b>1 784 730</b>	<b>1 784 730</b>	<b>135 514</b>	<b>135 514</b>	<b>646 625</b>	<b>646 625</b>

(1) Ce poste du bilan est obtenu à partir des écoulements déclarés. Le bilan est ensuite équilibré à partir des stocks calculés et non plus des stocks déclarés. Ceci explique l'écart avec les bilans présentés dans les numéros précédents.

(2) Ces bilans ne tiennent pas compte de certaines quantités d'éthanol produites en France et livrées vers l'UE- Belgique notamment - pour être ensuite réexportées en France sous forme d'ETBE. Les quantités concernées sont estimées à 2,4 M hl en 2009 et 2,3 M hl en 2010.

Sources : FranceAgriMer, douanes - juillet 2011

**Production d'alcool éthylique - 2010**

France

(hectolitres d'alcool pur)

<p align="center"><b>1er trimestre 2010</b></p> <p align="center"><b>Production :</b></p> <p>dont</p> <ul style="list-style-type: none"> <li>- Céréales</li> <li>- Mélasse / betteraves</li> <li>- Vitivinicole</li> <li>- Autres</li> </ul>	<p><b>4 702 224</b></p>	<p>2 334 775</p> <p>2 171 020</p> <p>189 219</p> <p>7 210</p>
<p align="center"><b>2ème trimestre 2010</b></p> <p align="center"><b>Production :</b></p> <p>dont</p> <ul style="list-style-type: none"> <li>- Céréales</li> <li>- Mélasse / betteraves</li> <li>- Vitivinicole</li> <li>- Autres</li> </ul>	<p><b>4 366 994</b></p>	<p>1 986 053</p> <p>2 246 687</p> <p>125 242</p> <p>9 012</p>
<p align="center"><b>3ème trimestre 2010</b></p> <p align="center"><b>Production :</b></p> <p>dont</p> <ul style="list-style-type: none"> <li>- Céréales</li> <li>- Mélasse / betteraves</li> <li>- Vitivinicole</li> <li>- Autres</li> </ul>	<p><b>3 867 216</b></p>	<p>2 282 156</p> <p>1 545 494</p> <p>30 814</p> <p>8 752</p>
<p align="center"><b>4ème trimestre 2010</b></p> <p align="center"><b>Production :</b></p> <p>dont</p> <ul style="list-style-type: none"> <li>- Céréales</li> <li>- Mélasse betteraves</li> <li>- Vitivinicole</li> <li>- Autres</li> </ul>	<p><b>5 436 393</b></p>	<p>2 150 076</p> <p>3 082 479</p> <p>197 222</p> <p>6 616</p>
<p align="center"><b>Total 2010</b></p> <p align="center"><b>Production :</b></p> <p>dont</p> <ul style="list-style-type: none"> <li>- Céréales</li> <li>- Mélasse betteraves</li> <li>- Vitivinicole</li> <li>- Autres</li> </ul>	<p><b>18 372 827</b></p>	<p>8 753 060</p> <p>9 045 680</p> <p>542 497</p> <p>31 590</p>

NB : Une erreur dans la compatibilisation des quantités d'alcool produites à partir de l'origine vitivinicole a été constatée, pour 2009 et 2010, et a été corrigée. C'est la raison pour laquelle le total diffère par rapport aux bulletins précédents. Nous vous prions de nous en excuser.

Source : FranceAgriMer

**Production d'alcool éthylique - 2011**  
*France*

*(hectolitres d'alcool pur)*

<b>1er trimestre 2011</b>		
<b>Production :</b>	<b>4 289 335</b>	
dont		
- Céréales		2 381 642
- Mélasse / betteraves		1 736 278
- Vitivinicole		164 392
- Autres		7 023

Source : FranceAgriMer



## Ecoulement d'alcool éthylique - 2010

France

(hectolitres d'alcool pur)

<b>1er trimestre 2010</b>		
<b>Écoulements (*) :</b>	<b>2 620 579</b>	
dont		
- aliments		34 239
- boissons alcoolisées		214 483
- utilisations industrielles		302 906
- carburant		2 028 447
- autres		40 504
<b>2ème trimestre 2010</b>		
<b>Écoulements (*) :</b>	<b>2 697 536</b>	
dont		
- aliments		39 358
- boissons alcoolisées		218 325
- utilisations industrielles		361 450
- carburant		2 048 178
- autres		30 225
<b>3ème trimestre 2010</b>		
<b>Écoulements (*) :</b>	<b>2 602 090</b>	
dont		
- aliments		38 871
- boissons alcoolisées		186 171
- utilisations industrielles		293 368
- carburant		2 052 791
- autres		30 889
<b>4ème trimestre 2010</b>		
<b>Écoulements (*) :</b>	<b>2 239 872</b>	
dont		
- aliments		40 472
- boissons alcoolisées		225 453
- utilisations industrielles		258 346
- carburant		1 683 859
- autres		31 742
<b>Total 1010</b>		
<b>Écoulements (*) :</b>	<b>10 160 077</b>	
dont		
- aliments		152 940
- boissons alcoolisées		844 432
- utilisations industrielles		1 216 070
- carburant		7 813 275
- autres		133 360

\* Ce total ne comprend pas les livraisons vers l'UE, notamment les quantités destinées à être transformées en ETBE et réexpédiées en France.

Source : FranceAgriMer

### Écoulement d'alcool éthylique - 2011

France

(hectolitres d'alcool pur)

1er trimestre 2011		
<b>Écoulements (*) :</b>	<b>2 037 396</b>	
dont		
- aliments		35 866
- boissons alcoolisées		163 799
- utilisations industrielles		273 741
- carburant		1 527 654
- autres		36 336

\* Ce total ne comprend pas les livraisons vers l'UE, notamment les quantités destinées à être transformées en ETBE et réexpédiées en France.

Source : FranceAgriMer

**IMPORTATIONS ET EXPORTATIONS D'ALCOOL ETHYLIQUE**

*(hectolitres d'alcool pur)*

	Exportations			Importations			Solde		
	UE	PT	Total	UE	PT	Total	UE	PT	Total
<b>2008</b>									
<b>Total</b>	<b>6 413 195</b>	<b>256 349</b>	<b>6 669 544</b>	<b>923 400</b>	<b>942 661</b>	<b>1 866 061</b>	<b>5 489 795</b>	<b>-686 311</b>	<b>4 803 483</b>
<b>2009</b>									
<b>Total</b>	<b>9 426 257</b>	<b>218 198</b>	<b>9 644 455</b>	<b>1 104 567</b>	<b>978 100</b>	<b>2 082 667</b>	<b>8 321 689</b>	<b>-759 902</b>	<b>7 561 787</b>
<b>2010</b>									
Janvier	965 325	8 478	<b>973 803</b>	103 657	39 838	<b>143 495</b>	861 669	-31 361	<b>830 308</b>
Février	597 314	11 482	<b>608 796</b>	70 353	63 149	<b>133 502</b>	526 961	-51 668	<b>475 294</b>
Mars	916 665	30 586	<b>947 251</b>	59 855	6 385	<b>66 240</b>	856 810	24 200	<b>881 011</b>
Avril	644 858	61 958	<b>706 816</b>	66 129	61 480	<b>127 609</b>	578 730	477	<b>579 207</b>
Mai	929 042	29 377	<b>958 419</b>	54 348	38 930	<b>93 278</b>	874 694	-9 553	<b>865 141</b>
Juin	885 163	35 189	<b>920 352</b>	125 037	147 688	<b>272 725</b>	760 126	-112 498	<b>647 627</b>
Juillet	720 483	25 431	<b>745 914</b>	130 178	89 835	<b>220 013</b>	590 306	-64 404	<b>525 901</b>
Août	709 068	32 685	<b>741 753</b>	130 319	5 814	<b>136 133</b>	578 749	26 871	<b>605 620</b>
Septembre	864 043	30 790	<b>894 833</b>	83 536	55 044	<b>138 580</b>	780 508	-24 254	<b>756 253</b>
Octobre	772 733	3 842	<b>776 575</b>	213 135	1 954	<b>215 089</b>	559 598	1 888	<b>561 486</b>
Novembre	622 267	32 051	<b>654 319</b>	224 214	43 771	<b>267 985</b>	398 053	-11 720	<b>386 333</b>
Decembre	734 909	23 372	<b>758 281</b>	141 712	29 112	<b>170 824</b>	593 197	-5 740	<b>587 457</b>
<b>Total</b>	<b>9 361 872</b>	<b>325 240</b>	<b>9 687 112</b>	<b>1 402 472</b>	<b>583 000</b>	<b>1 985 472</b>	<b>7 959 400</b>	<b>-257 760</b>	<b>7 701 639</b>
<b>2011</b>									
Janvier	819 842	50 039	<b>869 881</b>	60 431	133 343	<b>193 774</b>	759 411	-83 304	<b>676 107</b>
Février	769 292	27 872	<b>797 164</b>	132 168	54 829	<b>186 997</b>	637 124	-26 958	<b>610 166</b>
Mars	900 380	33 483	<b>933 863</b>	136 165	160 037	<b>296 202</b>	764 215	-126 553	<b>637 661</b>
Avril	365 714	18 475	<b>384 189</b>	98 949	71 341	<b>170 290</b>	266 765	-52 867	<b>213 898</b>
<b>Total</b>	<b>2 855 228</b>	<b>129 869</b>	<b>2 985 097</b>	<b>427 714</b>	<b>419 550</b>	<b>847 264</b>	<b>2 427 514</b>	<b>-289 681</b>	<b>2 137 833</b>

Sources : Douanes et FranceAgriMer

Directeur de la Publication Fabien BOVA  
Atelier Commun d'impression – FAM  
Commission Paritaire des publications  
Agence de Presse : n° 1364 AD du 19.02.79

