

FranceAgriMer

Marché des oléoprotéagineux / Campagnes 2010/11, 2011/12 et 2012/13



> édition d'octobre 2012

FranceAgriMer

Marché des oléo-protéagineux

Sommaire :

Bilans prévisionnels 2012/13 et situations mensuelles 2010/11, 2011/12 et 2012/13.....	3
Graine de colza	4
Graine de tournesol.....	9
Graine de soja	14
Pois.....	19
Féverole.....	24
Trituration	28
Incorporations et stocks des fabricants d'aliments du bétail.....	30
Bilans des tourteaux et consommation française	33
Imports/Exports au 30 juin 2011 et au 30 juin 2012.....	43
Collectes, sorties et stocks nationaux au 31 juillet 2012	119
Collectes, sorties et stocks régionaux au 31 juillet 2012	131
Collectes et stocks départementaux au 31 juillet 2012	164

Si vous souhaitez recevoir le marché des oléagineux en version numérique, merci d'envoyer votre adresse mail à : patrice.salle@franceagrimer.fr

Bilans prévisionnels 2012/13
Situations mensuelles
Trituration
Incorporation des FAB
Bilans tourteaux

Marché des oléo-protéagineux
Octobre 2012

Bilan Colza des dernières campagnes

Bilan prévisionnel colza

En milliers de tonnes	2012-13 Prévisionnel sept 2012	2011-12 Provisoire sept 2012	2010 -11 Semi définitif	2009-10	2008-09	2007-08	2006-07	Evolution 2012-13 / 2011-12
RESSOURCES								
Surfaces (1000 ha) [SSP au 01/09/12: 1 603]	1 603	1 555	1 465	1 481	1 438	1 619	1 408	3%
Rendement (t/ha) [SSP au 01/09/12: 3,39]	3,39	3,44	3,29	3,79	3,29	2,86	2,93	-1%
Production (1000 t) [SSP au 01/09/12 : 5428]	5 428	5 349	4 812	5 617	4 738	4 633	4 124	1%
dont non commercialisée	78	61	98	153	249	137	122	27%
report non collecté		61	98	153	249	137	122	-100%
Collecte réalisée au 31 juillet	2 874	3 075						
% réalisation au 31 juillet par rapport à la production	53%	57%						
RESSOURCES pour le Marché								
stock de report	215	286	331	272	298	354	591	-25%
collecte	5 350	5 288	4 714	5 464	4 489	4 496	4 002	1%
dont semences							10	
dont jachère industrielle et ACE							2000	
ajustement			204	139	136	112		
importations	550	692	943	552	921	289	80	-21%
UE	150	297	416	188	316	139	60	-49%
pays tiers	400	395	527	364	605	150	20	1%
TOTAL DES RESSOURCES	6 115	6 266	6 192	6 427	5 844	5 251	4 673	-2%
UTILISATIONS								
Transformations	4 910	4 345	4 695	4 444	3 909	2 942	2 489	13%
trituration**	4 800	4 240	4 503	4 200	3 723	2 784	2 336	13%
incorporation	65	62	122	162	117	109	107	5%
utilisation semences	10	10	25	27	24	4	6	0%
freinte	35	33	45	55	45	45	40	6%
Exportations	1 000	1 706	1 211	1 652	1 663	2 011	1 830	-41%
UE	990	1 693	1 205	1 641	1 652	1 959	1 797	-42%
pays tiers	10	13	6	11	11	52	33	-23%
TOTAL DES UTILISATIONS	5 910	6 051	5 906	6 096	5 572	4 953	4 319	-2%
STOCKS au 30 juin*								
	205	215	286	331	272	298	354	-5%
dont stock collecteurs		116	193	252				
dont stock FAB			28	15				
dont stock Tritrateurs			65	75				

Sources : Estimations FranceAgriMer - Commission bilans et Douanes - GNIS

* UE 27 pour la récolte 2007

** Y compris non adhérents à Huileries de France

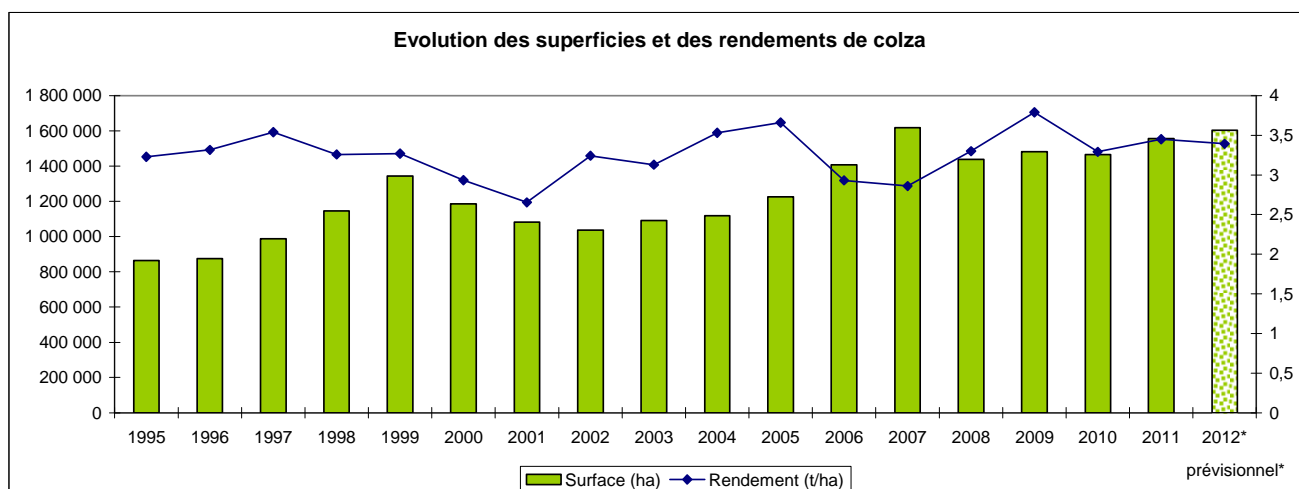

Sources : SSP - MAAF

Bilan Colza pour la campagne 2010/11

Situation mensuelle colza campagne 2010/11

unité: 1000 tonnes	juil-10	août-10	sept-10	oct-10	nov-10	déc-10	janv-11	févr-11	mars-11	avr-11	mai-11	juin-11
stock	331	2 350	2 844	2 715	2 485	2 401	2 083	1 771	1 522	1 110	709	421
collecte mensuelle (y.c. semences)	2 436	720	206	111	257,5	154,7	205,1	222,4	141,5	113,4	106,4	40,1
ajustement statistique												206
importations	92	252	171	137	125	50	3	51	6	2	51	2
UE	91	132	46	84	30,0	19,6	3,1	1,4	1,7	2,1	2,8	1,7
pays tiers	0	120	125	53	94,8	30,9	0,0	49,3	4,3	0,2	48,4	0,0
total ressources	2 858	3 323	3 222	2 964	2 867	2 606	2 291	2 044	1 669	1 226	866	669
transformations	339	394	420	431	417	439	434	354	423	376	370	301
trituration (**)	246	317	347	362	347,0	370,8	366,7	288,1	356,6	310,8	304,8	236,4
trituration autre	54	54	54	54	54	54	54	54	54	54	54	54
incorporation (*)	13	13	15	12	11	11	9	8	8	7	7	8
utilisation semences	2	2	2	2	2	2	2	2	2	2	2	2
freinte	24	7	2	1	3	2	2	2	1	1	1	0
exportations	169	84	87	48	50	83	87	168	137	142	76	83
UE	169	84	86	47	49,2	83,0	86,1	167,3	136,1	141,1	75,1	82,2
pays tiers	1	0	0	0	0,5	0,4	0,6	0,5	0,5	0,5	0,5	0,4
total utilisations	508	478	507	479	467	523	521	522	559	517	445	383
stock fin mois	2 350	2 844	2 715	2 485	2 401	2 083	1 771	1 522	1 110	709	421	286

Situation mensuelle cumulée colza campagne 2010/11

unité: 1000 tonnes	juil-10	août-10	sept-10	oct-10	nov-10	déc-10	janv-11	févr-11	mars-11	avr-11	mai-11	juin-11
stock	331	331	331	331	331	331	331	331	331	331	331	331
collecte mensuelle	2 436	3 156	3 362	3 473	3 731	3 886	4 091	4 313	4 455	4 568	4 674	4 714
ajustement statistique												206
importations	92	344	515	652	777	827	831	881	887	890	941	943
UE	91	223	269	353	383	403	406	408	409	411	414	416
pays tiers	0	120	246	299	394	424	424	474	478	478	527	527
total ressources	2 858	3 831	4 208	4 457	4 839	5 044	5 252	5 525	5 673	5 789	5 946	6 192
transformations	339	732	1 149	1 580	1 996	2 435	2 869	3 224	3 647	4 023	4 394	4 695
trituration(**)	246	563	910	1 271	1 618	1 989	2 356	2 644	3 001	3 311	3 616	3 853
trituration autre	54	108	163	217	271	325	379	434	488	542	596	650
incorporation (*)	13	25	37	48	59	69	78	86	95	103	112	121
utilisation semences	2	4	6	8	11	13	15	17	19	21	23	25
freinte	24	32	34	35	37	39	41	43	45	46	47	47
exportations	169	253	340	388	437	521	607	775	912	1 053	1 129	1 211
UE	169	252	338	386	435	518	604	771	907	1 048	1 124	1 206
pays tiers	1	1	1	2	2	3	3	4	4	5	5	6
total utilisations	508	985	1 489	1 967	2 434	2 956	3 476	3 999	4 558	5 077	5 523	5 906
stock fin mois	2 350	2 846	2 719	2 489	2 405	2 088	1 776	1 526	1 115	712	423	286

Sources: FranceAgnMer, Douanes, Huileries de France
 (*) les chiffres d'incorporation sont issus de l'exploitation de l'état 13
 (**) uniquement les adhérents à Huileries de France

Bilan Colza pour la campagne 2011/12

Situation mensuelle colza campagne 2011/12

unité: 1000 tonnes	juil-11	août-11	sept-11	oct-11	nov-11	déc-11	janv-12	févr-12	mars-12	avr-12	mai-12	juin-12
stock	286	3069	3184	2952	2614	2540	2159	1930	1592	1233	854	460
collecte mensuelle (y.c. semences)	3075	584	248	127	293	137	231	159	151	132	105	46
importations	132	116	81	37	73	56	95	1	3	59	2	35
UE	110	83	81	4	8	1	1	1	3	2	2	1
pays tiers	22	33	0	33	65	55	94	0	0	58	0	35
total ressources	3493	3770	3513	3115	2980	2733	2486	2090	1746	1424	961	541
transformations	277	398	401	332	310	394	395	380	372	419	405	261
trituration (**)	206	323	329	264	243	328	323	314	306	353	339	202
trituration autre	60	60	60	60	60	60	60	60	60	60	60	53
incorporation (*)	8	12	9	4	3	3	9	3	3	3	3	3
utilisation semences	1	1	1	1	1	1	1	1	1	1	1	1
freinte	3	3	3	3	3	3	3	3	3	3	3	3
exportations	147	187	160	169	131	180	161	118	141	151	96	65
UE	146	182	157	168	130	180	161	118	140	151	96	64
pays tiers	1	5	3	1	1	0	0	0	0	0	0	1
total utilisations	424	585	562	501	440	574	556	498	513	570	502	326
stock fin mois	3069	3184	2952	2614	2540	2159	1930	1592	1233	854	460	215

Situation mensuelle cumulée colza campagne 2011/12

unité: 1000 tonnes	juil-11	août-11	sept-11	oct-11	nov-11	déc-11	janv-12	févr-12	mars-12	avr-12	mai-12	juin-12
stock	286	286	286	286	286	286	286	286	286	286	286	286
collecte mensuelle	3 075	3 660	3 907	4 034	4 327	4 464	4 695	4 855	5 005	5 137	5 242	5 288
importations	132	248	330	366	440	496	591	592	595	655	657	692
UE	110	193	274	278	286	287	289	290	293	294	296	297
pays tiers	22	55	55	88	153	208	302	302	302	360	360	395
total ressources	3 493	4 194	4 523	4 686	5 052	5 246	5 572	5 733	5 887	6 078	6 184	6 266
transformations	277	675	1 077	1 408	1 718	2 113	2 507	2 888	3 260	3 679	4 084	4 346
trituration(**)	206	530	859	1 123	1 367	1 695	2 018	2 332	2 638	2 991	3 330	3 532
trituration autre	60	119	179	238	298	357	417	477	536	596	655	708
incorporation (*)	8	20	28	32	36	39	47	50	53	56	59	62
utilisation semences	1	2	3	3	4	5	6	7	8	8	9	10
freinte	3	6	8	11	14	17	19	22	25	28	30	33
exportations	147	334	494	663	794	974	1 135	1 253	1 394	1 544	1 641	1 706
UE	146	328	485	654	783	963	1 124	1 241	1 382	1 532	1 629	1 693
pays tiers	1	6	9	10	11	11	11	12	12	12	12	13
total utilisations	424	1 009	1 571	2 072	2 512	3 087	3 642	4 141	4 653	5 223	5 725	6 052
stock fin mois	3 069	3 184	2 952	2 614	2 540	2 159	1 930	1 592	1 233	854	460	215

Sources: FranceAgriMer, Douanes, Huileries de France

(*) les chiffres d'incorporation sont issus de l'exploitation de l'état 13

(**) uniquement les adhérents à Huileries de France

Bilan Colza pour la campagne 2012/13

Situation mensuelle colza campagne 2012/13

unité: 1000 tonnes	juil-12	août-12	sept-12	oct-12	déc-12	déc-12	janv-13	févr-13	mars-13	avr-13	mai-13	juin-13
stock	215	2621										
collecte mensuelle (y.c. semences)	2874											
importations	68											
UE	7											
pays tiers	61											
total ressources	3157											
transformations	406											
trituration (**)	340											
trituration autre	60											
incorporation (*)	3											
utilisation semences	1											
freinte	3											
exportations	130											
UE	130											
pays tiers	0											
total utilisations	536											
stock fin mois	2621											

Situation mensuelle cumulée colza campagne 2012/13

unité: 1000 tonnes	juil-12	août-12	sept-12	oct-12	déc-12	déc-12	janv-13	févr-13	mars-13	avr-13	mai-13	juin-13	Prévisions sept (au 18/09/12)
stock	215												215
collecte mensuelle	2 874												5 350
importations	68												550
UE	7												150
pays tiers	61												400
total ressources	3 157												6 115
transformations	406												4 910
trituration(**)	340												4 080
trituration autre	60												720
incorporation (*)	3												65
10	1												10
freinte	3												35
exportations	130												1 000
UE	130												990
pays tiers	0												10
total utilisations	536												5 910
stock fin mois	2 621												205

Sources: FranceAgriMer, Douanes, Huileries de France

(*) les chiffres d'incorporation sont issus de l'exploitation de l'état 13

(**) uniquement les adhérents à Huileries de France

Colza

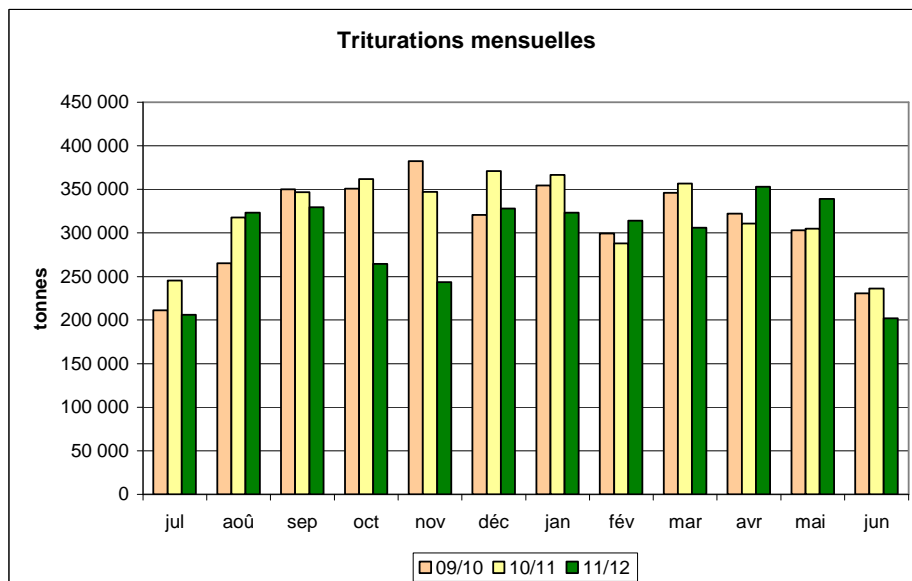
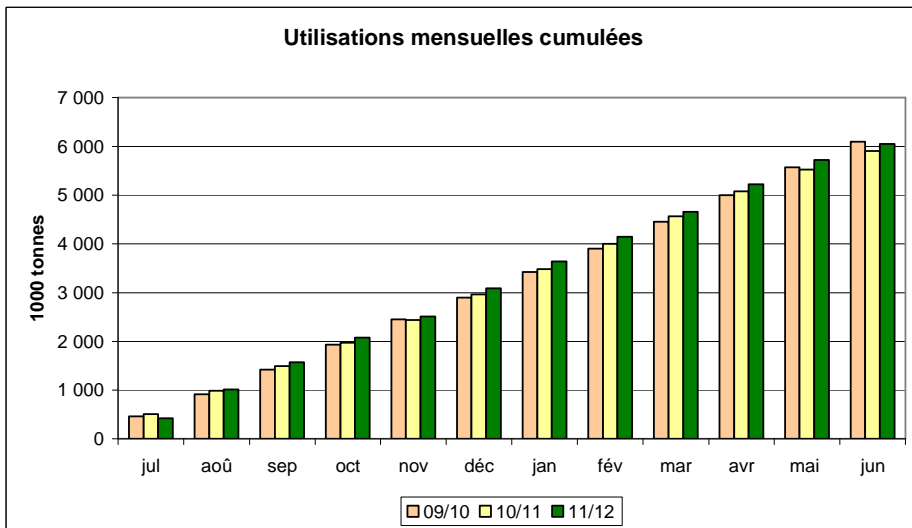
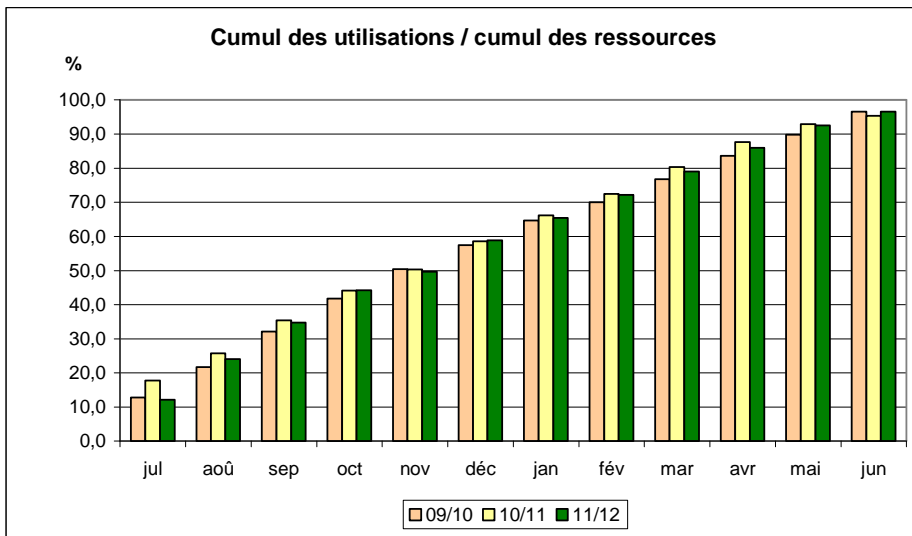

Sources: FranceAgriMer, Douanes, Huileries de France

Bilan Tournesol des dernières campagnes

Bilan prévisionnel tournesol

En milliers de tonnes	2012-13 Prévisionnel sept 2012	2011-12 Provisoire sept 2012	2010 -11 Semi définitif	2009-10	2008-2009	2007-08	2006-07	Evolution 2012-13 / 2011-12
RESSOURCES								
Surfaces (1000 ha) [SSP au 01/09/2012: 682]	682	742	695	725	627	515	642	-8%
Rendement (t/ha) [SSP au 01/09/2012: 2,48]	2,48	2,54	2,36	2,33	2,51	2,55	2,16	-2%
Production (1000 t) [SSP au 01/09/2012: 1 690]	1 691	1 885	1 640	1 690	1 575	1 313	1 386	-10%
dont non commercialisée	191	182	110	64	172	93	21	5%
report non collecté		182	110	64	172	93	21	
RESSOURCES pour le Marché								
stock de report	206	208	238	190	155	235	55	-1%
collecte	1 500	1 703	1 530	1 626	1 403	1 220	1 365	-12%
dont semences							10	
dont jachère industrielle et ACE								
ajustement		-90	30				100	
importations	170	353	270	149	228	42	211	-52%
UE	165	347	206	105	85	33	18	-52%
pays tiers	5	6	64	43	143	8	192	-17%
TOTAL DES RESSOURCES	1 876	2 174	2 068	1 965	1 786	1 497	1 731	-14%
UTILISATIONS								
Transformations	1 290	1 540	1 435	1 374	1 263	1 027	1 054	-16%
trituration**	1 250	1 500	1 399	1 345	1 234	1 023	1 015	-17%
incorporation	13	13	10	11	8	4	22	
utilisation semences	10	10	11	10	7	1	3	
freinte	17	17	15	8	14	0	14	
Exportations	400	428	425	353	333	315	442	-7%
UE	392	420	417	346	328	309	437	-7%
pays tiers	8	8	8	6	5	6	5	
TOTAL DES UTILISATIONS	1 690	1 968	1 860	1 727	1 596	1 342	1 496	-14%
STOCKS au 30 juin*								
dont stock collecteurs	186	206	208	238	190	155	235	-10%
dont stock FAB		89	125	190				
dont stock Tritrateurs			48					
			35					

Sources : Estimations FranceAgriMer - Commission bilans et Douanes - GNIS

* UE 27 pour la récolte 2007

** Y compris non adhérents à Huileries de France

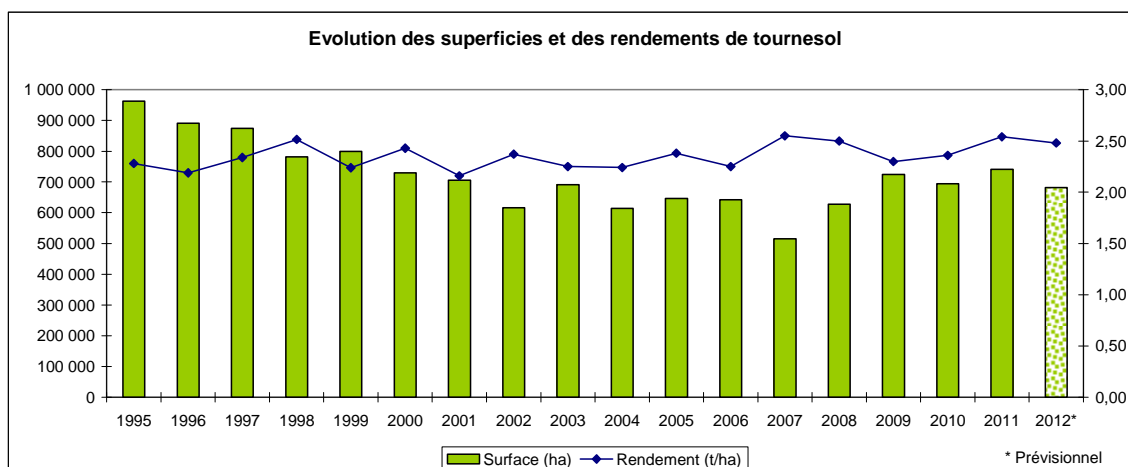

Sources : SSP - MAAF

Bilan Tournesol pour la campagne 2010/11

Situation mensuelle tournesol campagne 2010/11

Unité: 1000 tonnes	juil-10	août-10	sept-10	oct-10	nov-10	déc-10	janv-11	févr-11	mars-11	avr-11	mai-11	juin-11
stock	238	130	82	766	899	899	846	762	648	544	418	310
collecte mensuelle (y.c.semences)	2	32	792	285	112	65	64	57	37	30	32	22
ajustement statistique												30
importations	17	3	5	20	56	40	33	11	45	1	37	3
UE	17	3	1	19	55	39	17	6	25	1	19	3
pays tiers	0	0	3	1	0	1	15	5	20	0	19	0
total ressources	257	166	878	1 070	1 067	1 005	943	830	729	576	487	366
transformations	97	65	75	126	136	118	133	146	138	139	141	122
trituration	91	59	61	117	129	111	126	139	132	133	135	116
autre trituration	4	4	4	4	4	4	4	4	4	4	4	4
incorporation (*)	1	1	1	1	1	1	1	1	1	1	1	1
utilisations semences(**)	1	1	1	1	1	1	1	1	1	1	1	1
freinte	0	0	8	3	1	1	1	1	0	0	0	0
exportations	30	19	37	46	31	41	48	36	47	19	35	36
UE	30	19	37	45	31	40	47	34	44	19	35	36
pays tiers	0	0	0	0	0	1	1	2	2	1	0	0
total utilisations	127	84	112	171	167	158	181	182	185	158	177	158
stock fin mois	130	82	766	899	899	846	762	648	544	418	310	208

Situation mensuelle cumulée tournesol campagne 2010/11

Unité: 1000 tonnes	juil-10	août-10	sept-10	oct-10	nov-10	déc-10	janv-11	févr-11	mars-11	avr-11	mai-11	juin-11
stock	238	238	238	238	238	238	238	238	238	238	238	238
collecte mensuelle (y.c.semences)	2	34	826	1111	1223	1288	1351	1409	1446	1476	1508	1530
ajustement statistique												30
importations	17	20	25	44	100	140	173	184	228	230	267	270
UE	17	20	21	40	95	135	152	158	183	184	203	206
pays tiers	0	0	3	4	5	5	21	26	45	45	64	64
total ressources	257	293	1089	1393	1561	1666	1762	1831	1912	1944	2013	2068
transformation	97	162	237	363	499	617	750	895	1034	1173	1314	1436
trituration	91	150	211	328	458	569	695	834	966	1099	1234	1350
autres triturations	4	8	12	17	21	25	29	33	37	42	46	50
incorporation (*)	1	2	2	3	4	5	6	6	7	8	9	10
utilisations semences(**)	1	2	3	4	5	6	6	7	8	9	10	11
freinte	0	0	8	11	12	13	14	14	14	15	15	15
exportations	30	49	86	131	162	203	251	287	334	353	388	425
UE	30	49	86	131	162	202	249	282	327	345	381	417
pays tiers	0	0	0	0	0	1	3	5	7	8	8	8
total utilisations	127	211	323	494	661	820	1001	1182	1368	1525	1702	1860
stock fin mois	130	82	766	899	899	846	762	648	544	418	310	208

Sources: FranceAgriMer, Douanes, Huileries de France

(*) les chiffres d'incorporation sont issus de l'exploitation de l'état 13

Bilan Tournesol pour la campagne 2011/12

Situation mensuelle tournesol campagne 2011/12

unité: 1000 tonnes	juil-11	août-11	sept-11	oct-11	nov-11	déc-11	janv-12	févr-12	mars-12	avr-12	mai-12	juin-12
stock	208	130	236	1075	1179	1108	1017	889	798	669	537	438
collecte mensuelle (y.c.semences)	5	173	931	174	91	42	79	61	62	42	31	13
ajustement statistique												-90
importations	2	5	55	115	70	50	19	3	8	2	18	5
UE	1	4	54	115	69	49	18	3	7	2	18	5
pays tiers	1	0	1	0	0	1	1	0	1	0	0	0
total ressources	214	309	1222	1364	1340	1201	1115	953	867	713	586	366
transformations	61	58	111	154	200	152	184	115	148	125	112	122
trituration	55	52	104	148	194	146	178	109	142	119	106	117
autre trituration	3	3	3	3	3	3	3	3	3	3	3	3
incorporation (*)	1	1	2	1	1	1	1	1	1	1	1	1
utilisations semences(**)	1	1	1	1	1	1	1	1	1	1	1	1
freinte	1	1	1	1	1	1	1	1	1	1	1	1
exportations	23	15	36	31	32	32	43	40	50	52	36	38
UE	23	15	36	31	31	31	41	38	48	52	36	38
pays tiers	0	0	0	0	1	1	1	2	2	0	0	0
total utilisations	84	72	147	185	232	184	226	155	198	177	148	160
stock fin mois	130	236	1075	1179	1108	1017	889	798	669	537	438	206

Situation mensuelle cumulée tournesol campagne 2011/12

unité: 1000 tonnes	juil-11	août-11	sept-11	oct-11	nov-11	déc-11	janv-12	févr-12	mars-12	avr-12	mai-12	juin-12
stock	208	208	208	208	208	208	208	208	208	208	208	208
collecte mensuelle (y.c.semences)	5	178	1109	1282	1374	1416	1495	1556	1617	1659	1690	1703
ajustement statistique												-33
importations	2	6	61	177	246	297	316	319	327	329	348	353
UE	1	5	60	175	244	293	312	315	321	323	342	347
pays tiers	1	1	2	2	2	3	4	4	6	6	6	6
total ressources	214	393	1378	1667	1828	1920	2019	2083	2152	2196	2245	2264
transformation	61	118	229	383	583	734	918	1033	1181	1306	1417	1539
trituration	55	107	211	359	553	699	877	986	1128	1247	1353	1470
autres triturations	3	5	8	10	13	15	18	20	23	25	28	30
incorporation (*)	1	2	4	5	6	7	8	9	10	11	12	13
utilisations semences	1	2	3	3	4	5	6	7	8	8	9	10
freinte	1	3	4	6	7	9	10	11	13	14	16	17
exportations	23	38	74	105	137	169	211	252	302	354	390	428
UE	23	38	74	105	136	167	208	246	294	346	382	420
pays tiers	0	0	0	0	1	2	4	6	7	8	8	8
total utilisations	84	156	303	488	720	903	1130	1285	1483	1660	1807	1968
stock fin mois	130	236	1075	1179	1108	1017	889	798	669	537	438	206

Sources: FranceAgriMer, Douanes, Huileries de France

(*) les chiffres d'incorporation sont issus de l'exploitation de l'état 13

Bilan Tournesol pour la campagne 2012/13

Situation mensuelle tournesol campagne 2012/13

Unité: 1000 tonnes	juil-12	août-12	sept-12	oct-12	déc-12	déc-12	janv-13	févr-13	mars-13	avr-13	mai-13	juin-13
stock	206											
collecte mensuelle (y.c.semences)	1											
ajustement statistique												
importations	1											
UE	1											
pays tiers	0											
total ressources	208											
transformations	86											
trituration	80											
autre trituration	3											
incorporation (*)	1											
utilisations semences(**)	1											
freinte	1											
exportations	0											
UE	0											
pays tiers	0											
total utilisations	86											
stock fin mois	121											

Situation mensuelle cumulée tournesol campagne 2012/13

Unité: 1000 tonnes	juil-12	août-12	sept-12	oct-12	déc-12	déc-12	janv-13	févr-13	mars-13	avr-13	mai-13	juin-13	Prévisions sept (au 18/09/12)
stock	206												206
collecte mensuelle (y.c.semences)	1												1 500
ajustement statistique													
importations	1												170
UE	1												165
pays tiers	0												5
total ressources	208												1 876
transformation	86												1 290
trituration	80												1 250
autres triturations	3												13
incorporation (*)	1												10
utilisations semences	1												17
freinte	1												400
exportations	0												392
UE	0												8
pays tiers	0												1 690
total utilisations	86												0
stock fin mois	121												186

Sources: FranceAgriMer, Douanes, Huileries de France

(*) les chiffres d'incorporation sont issus de l'exploitation de l'état 13

Tournesol

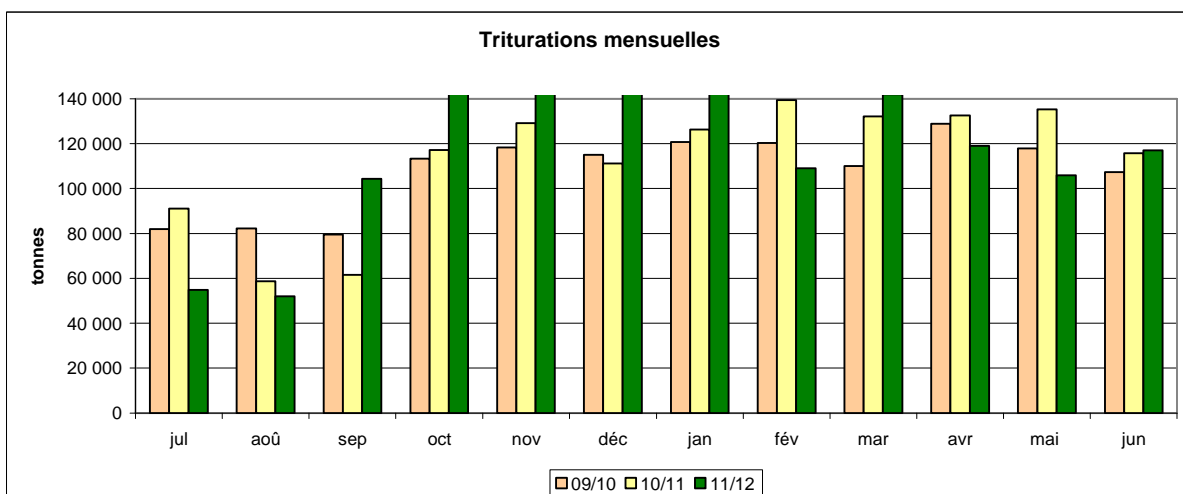
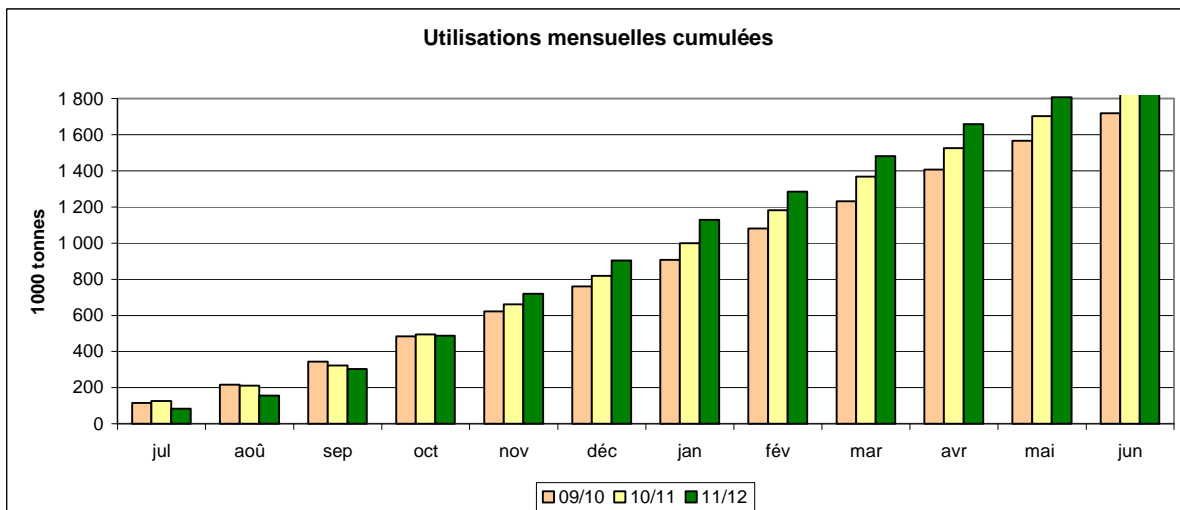
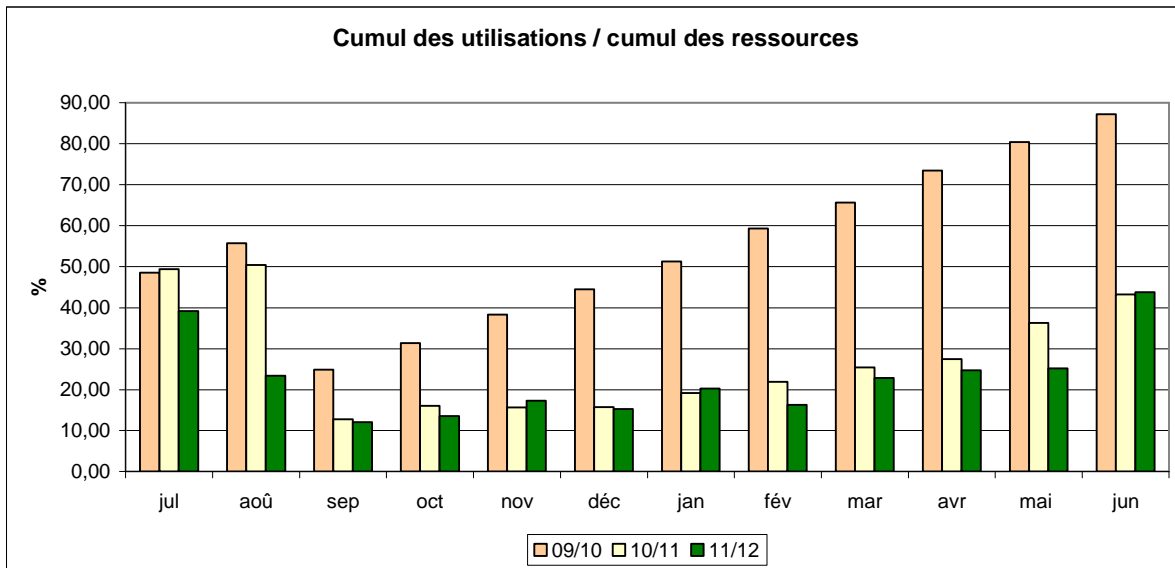

Sources: FranceAgriMer, Douanes, Huileries de France

Bilan Soja des dernières campagnes

Bilan prévisionnel soja

Unité: milliers de tonnes	2012-13 Prévisionnel sept 2012	2011-12 Provisoire sept 2012	2010 -11 Semi définitif	2009-10	2008-2009	2007/2008	2006/2007	Evolution 2012-13 / 2011-12
RESSOURCES								
Surfaces (1000 ha) [SSP au 01/09/12: 38]	37	42	51	44	22	32	45	-12%
Rendement (t/ha) [SSP au 01/09/12: 2,92]	2,91	2,96	2,73	2,53	2,87	2,75	2,73	-2%
Production (1000 t) [SSP au 01/09/12: 110]	109	124	138	110	62	88	123	-12%
dont non commercialisée	13	16	23	14	12	14	10	-19%
report non collecté		16	23	14	12	14	10	
RESSOURCES pour le Marché								
stock de report	34	58	34	34	35	34	58	-41%
collecte	96	108	116	96	50	74	113	-11%
dont semences		51					8	
ajustement statistique								
importations	650	647	555	566	627,7	372	393	0%
UE	50	52	48	52	55,7	63	50	-4%
pays tiers	600	595	507	514	572	309	343	1%
TOTAL DES RESSOURCES	780	864	704	696	713	480	564	-10%
UTILISATIONS								
Transformations	729	796	615	635	673	437	501	-8%
trituration**	580	633	462	484	482	257	342	-8%
incorporation	60	64	60	53	45	58	66	-6%
extrusion	35	45	45	45	35	35	55	-22%
autres utilisations (alimentation humaine)	50	50	45	50	35	55	35	
utilisation semences	4	4	4	3	3	3	3	
ajustement statistique					73	30		
Exportations	25	34	31	27	6	8	29	-26%
UE	20	26	22	20	4	7	24	-23%
pays tiers	5	8	9	7	2	1	5	-38%
TOTAL DES UTILISATIONS	754	830	646	662	679	445	530	-9%
STOCKS au 30 juin*								
	26	34	58	34	34	35	34	-24%
dont stock collecteurs		22	33	14	16	20	22	
dont stock FAB		3	2	3				
dont stock Tritrateurs								

* UE 27 pour la récolte 2007

** Y compris non adhérents à Huileries de France

Sources : Estimations FranceAgriMer - Commission bilans et Douanes - GNIS

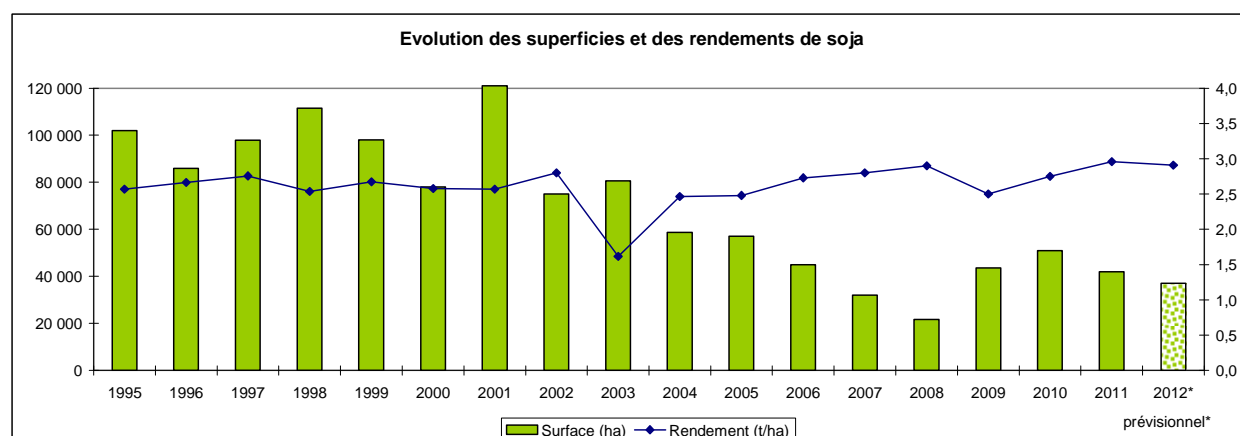

Sources : SSP - MAAF

Bilan Soja pour la campagne 2010/11

Situation mensuelle Soja campagne 2010/11

unité: 1000 tonnes	juil-10	août-10	sept-10	oct-10	nov-10	déc-10	janv-11	févr-11	mars-11	avr-11	mai-11	juin-11
stock	34	0	0	24	62	114	67	61	59	30	61	82
collecte mensuelle (y.c. semences)	0	1	30	53	8	4	5	3	2	3	4	3
importations	11	3	56	27	104	10	63	71	45	45	70	51
UE	4	3	4	5	4	5	4	4	4	4	5	4
pays tiers	7	0	52	22	100	5	59	67	41	41	65	46
total ressources	47	4	76	104	174	128	134	135	107	78	135	135
transformations	46	11	50	40	57	59	69	73	72	14	51	74
trituration	34	0	38	27	45	46	56	59	58	0	37	60
incorporation (*)	4	4	4	4	5	5	5	6	6	6	6	6
extrusion	4	4	4	4	4	4	4	4	4	4	4	3
autres utilisations	4	4	4	4	4	4	4	4	4	4	4	4
utilisation semences(**)	0	0	0	0	0	0	0	0	0	0	0	0
ajustement statistique												
exportations	1	1	1	2	3	2	4	3	4	4	2	3
UE	1	1	1	1	1	2	3	3	3	3	2	2
pays tiers	0	0	1	1	2	1	1	0	1	1	0	1
total utilisations	47	4	51	42	60	61	73	76	77	17	53	77
stock fin mois	0	0	24	62	114	67	61	59	30	61	82	58

Situation mensuelle cumulée Soja Campagne 2010/11

unité: 1000 tonnes	juil-10	août-10	sept-10	oct-10	nov-10	déc-10	janv-11	févr-11	mars-11	avr-11	mai-11	juin-11
stock	34	34	34	34	34	34	34	34	34	34	34	34
collecte mensuelle (y.c. semences)	0	1	31	84	92	96	101	104	107	110	113	116
importations	11	14	70	97	201	211	273	344	390	434	504	555
UE	4	7	11	16	20	24	28	33	36	40	45	49
pays tiers	7	7	59	81	181	186	245	312	353	394	459	506
total ressources	47	51	135	215	327	341	408	483	530	578	652	705
transformations	46	58	107	147	204	263	332	405	477	491	542	616
trituration	34	34	73	100	144	190	247	306	364	364	401	462
incorporation (*)	4	8	11	16	20	25	31	37	43	49	55	61
extrusion	4	8	11	15	19	23	26	30	34	38	41	44
autres utilisations	4	8	11	15	19	23	26	30	34	38	41	45
utilisation semences	0	1	1	1	2	2	2	3	3	3	4	4
ajustements stats												
exportations	1	2	3	6	9	11	15	18	23	26	28	31
UE	1	2	3	4	5	7	9	13	15	18	20	22
pays tiers	0	0	1	2	4	5	6	6	7	8	8	9
total utilisations	47	51	111	153	213	274	347	423	500	517	570	647
stock fin mois	0	0	24	62	114	67	61	59	30	61	82	58

Sources: FranceAgriMer, Douanes, Huileries de France

(*) les chiffres d'incorporation sont issus de l'exploitation de l'état 13

Bilan Soja pour la campagne 2011/12

Situation mensuelle Soja campagne 2011/12

Unité: 1000 tonnes	juil-11	août-11	sept-11	oct-11	nov-11	déc-11	janv-12	févr-12	mars-12	avr-12	mai-12	juin-12
stock	58	0	0	34	75	86	79	112	89	63	26	60
collecte mensuelle (y.c. semences)	1	2	39	41	7	2	3	2	3	3	2	3
ajustement statistique	4	4	4	4	4	4	4	4	4	4	4	4
importations	22	69	70	32	72	62	70	37	47	26	100	41
UE	4	6	6	4	5	7	4	3	3	3	3	4
pays tiers	19	63	64	28	67	55	66	34	43	23	96	37
total ressources	88	76	113	112	158	154	156	156	143	97	132	108
transformations	86,5	74,2	71,8	33,8	71,1	71,8	40,4	63,9	74,8	66,6	68,9	72,3
trituration	74	61	59	21	58	59	27	50	60	52	53	57
incorporation (*)	4,5	4,9	4,3	5,0	5,0	4,5	4,9	5,3	6,2	6,0	7,3	5,6
extrusion	4	4	4	4	4	4	4	4	4	4	4	4
autres utilisations	4	4	4	4	4	4	4	4	4	4	4	4
utilisation semences(**)	0,3	0,3	0,3	0,3	0,3	0,3	0,3	0,3	0,3	0,3	0,3	0,3
exportations	1,5	2,2	3,3	3,0	1,7	2,9	2,7	3,2	4,6	3,7	3,1	1,9
UE	1,2	1,3	3,0	1,9	1,5	2,1	2,2	2,2	3,0	3,2	2,9	1,5
pays tiers	0,3	0,9	0,3	1,0	0,2	0,8	0,5	0,9	1,6	0,5	0,2	0,4
total utilisations	88,0	76,4	75,0	36,8	72,8	74,7	43,2	67,0	79,4	70,3	71,9	74,2
stock fin mois	0	0	34	75	86	79	112	89	63	26	60	34

Situation mensuelle cumulée Soja Campagne 2011/12

Unité: 1000 tonnes	juil-11	août-11	sept-11	oct-11	nov-11	déc-11	janv-12	févr-12	mars-12	avr-12	mai-12	juin-12
stock	58	58	58	58	58	58	58	58	58	58	58	58
collecte mensuelle (y.c. semences)	1	3	42	83	90	92	95	96	100	102	105	108
ajustement statistique	4	8	12	16	21	25	29	33	38	42	46	51
importations	22	91	161	193	265	327	397	434	481	507	606	647
UE	4	9	15	19	24	31	35	38	41	45	48	52
pays tiers	19	82	146	174	241	296	362	396	439	462	559	595
total ressources	88	164	273	350	434	502	579	622	676	709	815	864
transformations	86	161	232	266	337	409	450	513	588	655	724	795
trituration	74	135	194	215	272	331	359	409	469	522	575	632
incorporation (*)	5	9	14	19	24	28	33	38	44	51	58	63
extrusion	4	8	11	15	19	23	26	30	34	38	41	45
autres utilisations	4	8	13	17	21	25	29	33	38	42	46	50
utilisation semences	0	1	1	1	2	2	2	3	3	3	4	4
exportations	2	4	7	10	12	15	17	21	25	29	32	34
UE	1	3	6	7	9	11	13	15	19	22	25	26
pays tiers	0	1	1	3	3	4	4	5	7	7	7	8
total utilisations	88	164	239	276	349	424	467	534	613	684	756	830
stock fin mois	0	0	34	75	86	79	112	89	63	26	60	34

Sources: FranceAgriMer, Douanes, Huileries de France

(*) les chiffres d'incorporation sont issus de l'exploitation de l'état 13

Bilan Soja pour la campagne 2012/13

Situation mensuelle Soja campagne 2012/13

Unité: 1000 tonnes	juil-12	août-12	sept-12	oct-12	déc-12	déc-12	janv-13	févr-13	mars-13	avr-13	mai-13	juin-13
stock	34											
collecte mensuelle (y.c. semences)	1											
ajustement statistique												
importations	45											
UE	3											
pays tiers	42											
total ressources	80											
transformations	74											
trituration	62											
incorporation (*)	5											
extrusion	3											
autres utilisations	4											
utilisation semences(**)	0											
exportations	1											
UE	1											
pays tiers												
total utilisations	75											
stock fin mois	5											

Situation mensuelle cumulée Soja campagne 2012/13

Unité: 1000 tonnes	juil-12	août-12	sept-12	oct-12	déc-12	déc-12	janv-13	févr-13	mars-13	avr-13	mai-13	juin-13	Prévisions sept 2012 (au 18/09/12)
stock	34												34
collecte mensuelle (y.c. semences)	1												96
ajustement statistique	3												650
importations	45												50
UE	3												600
pays tiers	42												780
total ressources	83												729
transformations	74												580
trituration	62												60
incorporation (*)	5												35
extrusion	3												50
autres utilisations	4												4
utilisation semences	0												25
exportations	1												20
UE	1												5
pays tiers	0												754
total utilisations	75												26
stock fin mois	5												

Sources: FranceAgriMer, Douanes, Huileries de France

(*) les chiffres d'incorporation sont issus de l'exploitation de l'état 13

Soja

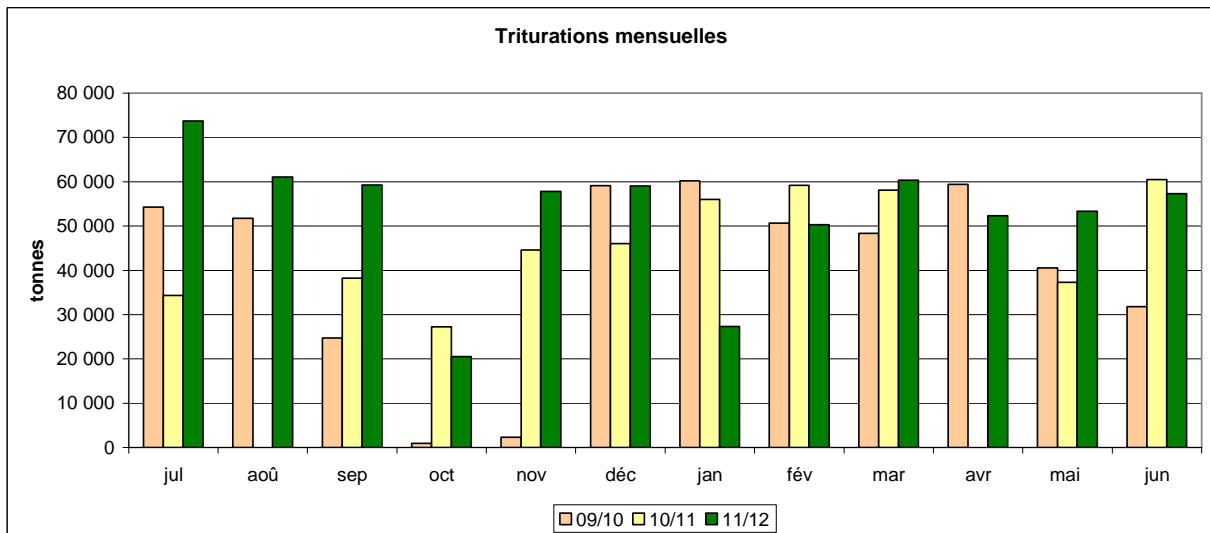
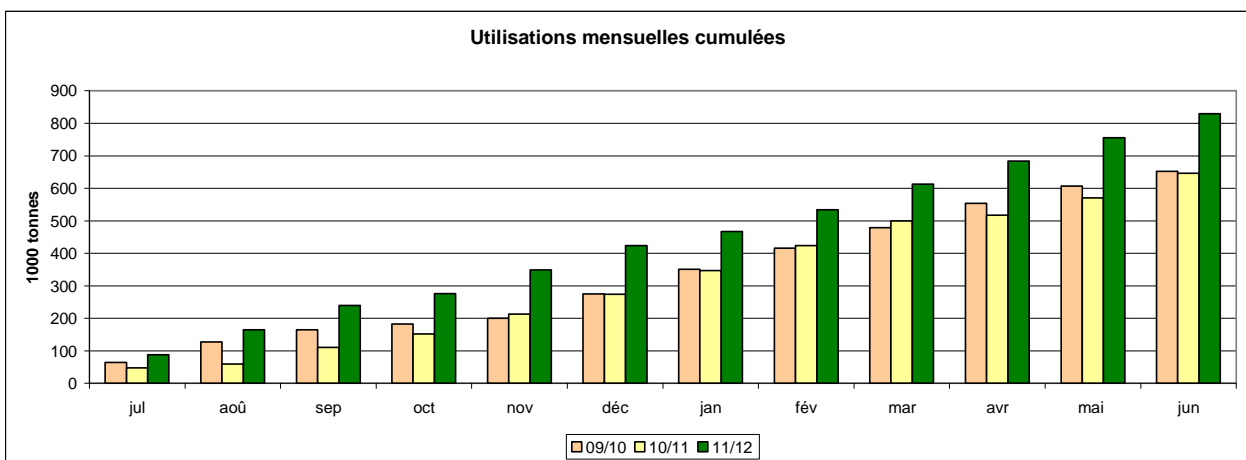
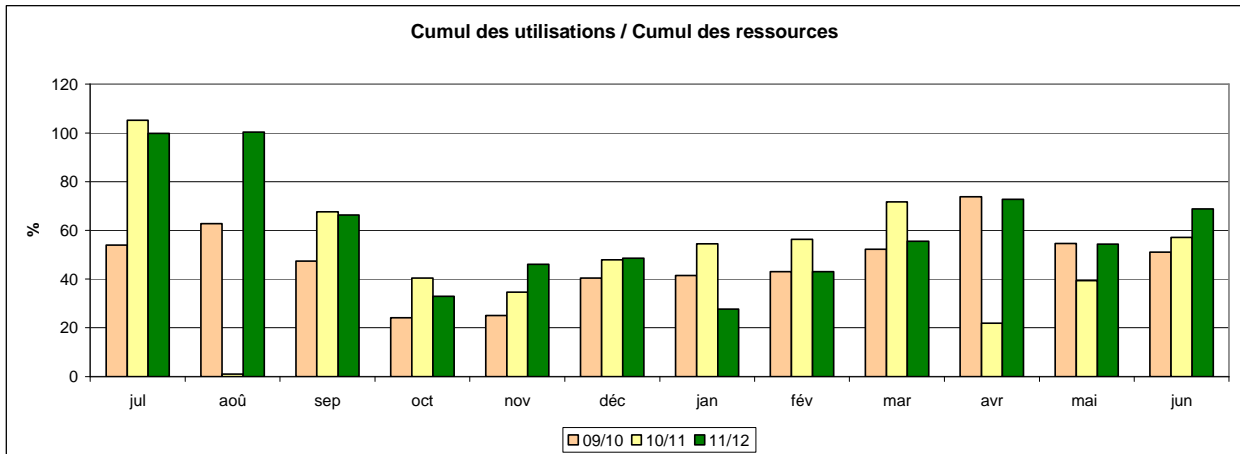

Sources: FranceAgriMer, Douanes, Huileries de France

Bilan Pois des dernières campagnes

Bilan prévisionnel pois

En milliers de tonnes	2012-13 Prévisionnel sept 2012	2011-12 Provisoire sept 2012	2010-11 Semi définitif	2009-10	2008-09	2007-08	2006-07	Evolution 2012-13 / 2011-12
RESSOURCES								
Surfaces (1000 ha) [SSP au 01/09/12:135]	135	183	246	112	97	160	237	-26%
Rendement (t/ha) [SSP au 01/09/12: 4,46]	4,40	3,62	4,43	4,84	4,70	3,64	4,16	22%
Production (1000 t) [SSP au 01/09/12 : 602]	594	659	1 088	542	456	582	986	-10%
dont non commercialisée	122	138	201	99	99	109	75	-12%
report non collecté					99	109	75	
Collecte réalisée au 31 juillet	169	239						
% réalisation au 31 juillet par rapport à la production	28%	36%						
RESSOURCES pour le Marché								
stock de report	50	83	34	45	97	77	123	-40%
collecte	472	521	891	443	357	473	911	-9%
dont semences					15	23	38	
importations	5	5	8	14	12	36	8	
UE *	3	3	5	6	5	6	5	
pays tiers	2	2	3	8	7	30	3	
TOTAL DES RESSOURCES	527	609	933	502	466	586	1 042	-13%
UTILISATIONS								
Transformations	280	200	482	264	161	244	500	40%
incorporation **	150	66	281	104	73	112	340	127%
autres ***	15	14	76	41	1	40	100	7%
alimentation humaine et ingrédients non alimentaires	100	100	100	90	70	80	30	
utilisation semences	15	20	25	29	17	12	30	-25%
Exportations	200	359	369	207	257	245	465	-44%
UE	125	127	212	133	162	161	260	-2%
pays tiers	75	232	156	74	95	84	205	-68%
TOTAL DES UTILISATIONS	480	559	851	471	418	489	965	-14%
STOCKS au 30 juin*								
	47	50	83	34	48	97	77	-6%
dont stock collecteurs		47	77	31	42			
dont stock FAB		3	6	3	3			
dont stock Triturateurs								

Sources : Estimations FranceAgriMer - Commission bilans et Douanes - GNIS

* UE 27 pour la récolte 2007

** Chiffres issus des déclarations des FAB - état 13

*** Y compris achats directs des éleveurs auprès des collecteurs

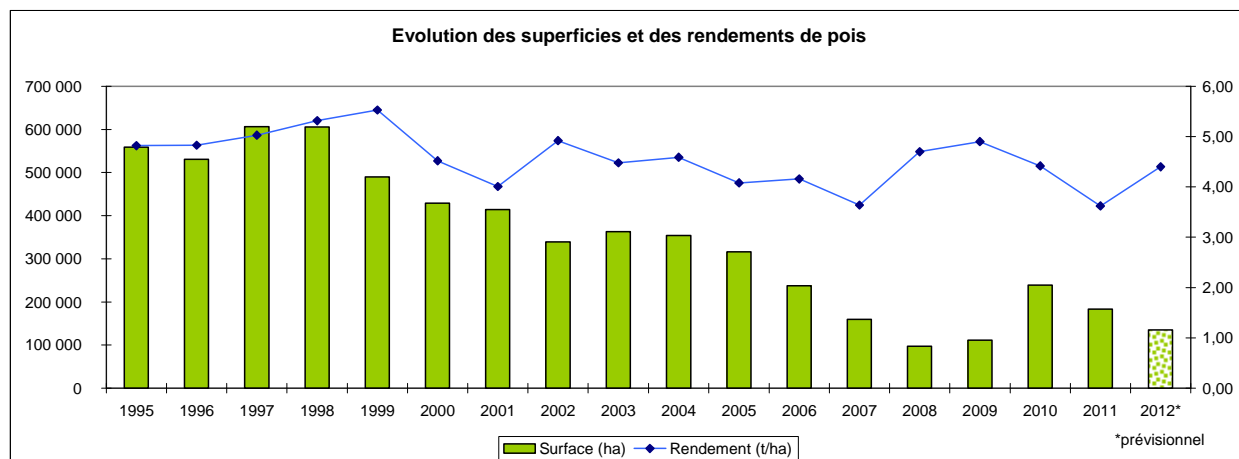

Bilan Pois pour la campagne 2010/11

Bilan pois : campagne 2010/11

Situation mensuelle

unité: 1000 tonnes	juil-10	août-10	sept-10	oct-10	nov-10	déc-10	janv-11	févr-11	mars-11	avr-11	mai-11	juin-11
stock	34	470	453	430	388	350	315	289	257	219	178	131
collecte mensuelle (y.c.semences)	477	106	59	31	43	29	34	29	31	22	18	12
importations	0,2	0,1	1,6	0,3	0,8	0,6	0,9	0,8	1,1	0,6	0,4	0,4
UE	0,2	0,1	1,5	0,3	0,4	0,2	0,4	0,6	0,6	0,4	0,3	0,4
pays tiers	0,1	0,0	0,1	0,0	0,5	0,3	0,5	0,3	0,4	0,2	0,1	0,1
total ressources	511	575	514	461	432	380	350	318	289	242	196	144
utilisations internes	25	41	52	51	49	49	42	35	35	35	36	30
incorporation (*)	8,3	24,8	35,7	34,3	32,8	32,5	25,3	18,5	18,1	18,4	19,1	13,5
autres (**)	6,3	6,3	6,3	6,3	6,3	6,3	6,3	6,3	6,3	6,3	6,3	6,3
alimentation humaine	8,3	8,3	8,3	8,3	8,3	8,3	8,3	8,3	8,3	8,3	8,3	8,3
utilisation semences	2,1	2,1	2,1	2,1	2,1	2,1	2,1	2,1	2,1	2,1	2,1	2,1
exportations	17	80	32	22	32	16	19	26	35	29	29	31
UE	9,7	24,6	23,0	16,7	20,9	12,0	15,0	14,0	25,4	12,8	18,5	19,6
pays tiers	7,2	55,9	9,1	5,2	11,5	4,2	3,7	12,3	9,4	16,3	10,5	11,2
total utilisations	42	122	85	73	82	65	61	62	70	64	65	61
stock fin mois	470	453	430	388	350	315	289	257	219	178	131	83

Situation mensuelle cumulée pois campagne 2010/11

unité: 1000 tonnes	juil-10	août-10	sept-10	oct-10	nov-10	déc-10	janv-11	févr-11	mars-11	avr-11	mai-11	juin-11
stock	34	34	34	34	34	34	34	34	34	34	34	34
collecte mensuelle (y.c.semences)	477	583	642	673	716	746	779	808	839	861	879	891
importations	0,2	0,4	2,0	2,3	3,2	3,7	4,6	5,5	6,6	7,1	7,5	7,9
UE	0,2	0,3	1,8	2,1	2,5	2,7	3,2	3,7	4,4	4,7	5,0	5,4
pays tiers	0,1	0,1	0,2	0,2	0,7	1,0	1,5	1,8	2,2	2,4	2,5	2,5
total ressources	511	1 087	1 601	2 062	2 495	2 875	3 225	3 543	3 832	4 074	4 270	4 413
utilisations internes	25	66	119	170	219	269	311	346	381	416	452	482
incorporation (*)	8,3	33,1	68,8	103,1	135,9	168,4	193,7	212,3	230,4	248,8	268,0	281,5
autres (**)	6,3	12,5	18,8	25,0	31,3	37,5	43,8	50,0	56,3	62,5	68,8	75,0
alimentation humaine	8,3	16,7	25,0	33,3	41,7	50,0	58,3	66,7	75,0	83,3	91,7	100,0
utilisation semences	2,1	4,2	6,3	8,4	10,5	12,6	14,7	16,8	18,9	21,0	23,1	25,2
exportations	17	97	129	151	184	200	219	245	280	309	338	369
UE	9,7	34,3	57,4	74,0	94,9	106,9	121,9	135,9	161,3	174,1	192,6	212,2
pays tiers	7,2	63,1	72,1	77,3	88,8	93,0	96,7	109,0	118,4	134,7	145,2	156,5
total utilisations	42	164	248	321	403	468	529	591	660	724	789	850
stock fin mois	470	453	430	388	350	315	289	257	219	178	131	83

Sources: FranceAgriMer, Douanes

(*) les chiffres d'incorporation sont issus de l'exploitation de l'état 13

(**)y.c. les achats directs des éleveurs

Bilan Pois pour la campagne 2011/12

Situation mensuelle pois

campagne 2011/12

unité: 1000 tonnes	juil-11	août-11	sept-11	oct-11	nov-11	déc-11	janv-12	févr-12	mars-12	avr-12	mai-12	juin-12
stock	83	281	292	281	249	243	235	238	229	198	152	87
collecte mensuelle (y.c.semences)	238	73	40	17	23	18	25	17	23	21	18	7
importations	0,1	0,4	0,2	0,3	0,4	0,7	0,8	0,0	0,9	0,3	0,5	0,3
UE	0,1	0,4	0,2	0,2	0,1	0,5	0,6	0,0	0,4	0,2	0,4	0,2
pays tiers	0,0	0,0	0,1	0,1	0,3	0,2	0,3	0,0	0,5	0,1	0,1	0,1
total ressources	321	355	332	298	273	261	260	254	253	220	171	95
utilisations internes	23	20	18	16	14	14	14	16	17	17	17	15
incorporation (*)	11,5	8,7	6,9	4,6	3,3	2,8	2,6	4,8	5,7	5,9	6,0	3,5
autres (**)	1	1	1	1	1	1	1	1	1	1	1	1
alimentation humaine	8,3	8,3	8,3	8,3	8,3	8,3	8,3	8,3	8,3	8,3	8,3	8,3
utilisations semences	1,7	1,7	1,7	1,7	1,7	1,7	1,7	1,7	1,7	1,7	1,7	1,7
exportations	17	44	34	34	15	13	9	9	38	50	67	29
UE	9,8	10,1	10,5	6,0	12,2	8,7	8,3	8,8	14,7	10,6	14,0	13,7
pays tiers	7,3	33,5	23,1	27,8	3,2	3,9	0,5	0,6	23,4	39,7	52,6	15,7
total utilisations	40	63	52	50	30	27	23	25	55	67	84	45
stock fin mois	281	292	281	249	243	235	238	229	198	152	87	50

Situation mensuelle cumulée pois

campagne 2011/12

Situation mensuelle cumulée

unité: 1000 tonnes	juil-11	août-11	sept-11	oct-11	nov-11	déc-11	janv-12	févr-12	mars-12	avr-12	mai-12	juin-12
stock	83	83	83	83	83	83	83	83	83	83	83	83
collecte mensuelle (y.c.semences)	238	311	352	369	393	411	435	452	475	497	515	522
importations	0,1	0,5	0,7	1,0	1,5	2,2	3,0	3,0	3,9	4,1	4,6	4,9
UE	0,1	0,5	0,6	0,8	1,0	1,5	2,0	2,0	2,4	2,6	3,0	3,2
pays tiers	0,0	0,0	0,1	0,2	0,5	0,7	1,0	1,0	1,4	1,5	1,6	1,7
total ressources	321	395	436	453	477	496	521	538	562	584	602	610
utilisations internes	23	43	61	77	91	105	119	135	152	169	186	200
incorporation (*)	11,5	20,3	27,2	31,8	35,2	38,0	40,6	45,4	51,1	57,0	62,9	66,4
autres (**)	1,2	2,3	3,5	4,7	5,9	7,0	8,2	9,4	10,5	11,7	12,9	14,0
alimentation humaine	8,3	16,7	25,0	33,3	41,7	50,0	58,3	66,7	75,0	83,3	91,7	100,0
utilisations semences	1,67	3,3	5,0	6,7	8,3	10,0	11,7	13,3	15,0	16,7	18,3	20,0
exportations	17	61	94	128	143	156	165	174	212	263	329	359
UE	9,8	19,9	30,4	36,4	48,5	57,2	65,5	74,3	89,0	99,6	113,6	127,3
pays tiers	7,3	40,8	63,8	91,7	94,9	98,8	99,3	99,9	123,4	163,1	215,7	231,4
total utilisations	40	103	155	205	234	261	284	309	364	431	515	560
stock fin mois	281	292	281	249	243	235	238	229	198	152	87	50

Bilan Pois pour la campagne 2012/13

Situation mensuelle pois campagne 2012/13

unité: 1000 tonnes	juil-12	août-12	sept-12	oct-12	déc-12	déc-12	janv-13	févr-13	mars-13	avr-13	mai-13	juin-13
stock	50	196										
collecte mensuelle (y.c.semences)	169											
importations	0											
UE	0											
pays tiers	0											
total ressources	219											
utilisations internes	15											
incorporation (*)	4											
autres (**)	1											
alimentation humaine	8											
utilisations semences	1											
exportations	8											
UE	8											
pays tiers	0											
total utilisations	23											
stock fin mois	196											

Situation mensuelle cumulée pois campagne 2012/13

unité: 1000 tonnes	juil-12	août-12	sept-12	oct-12	déc-12	déc-12	janv-13	févr-13	mars-13	avr-13	mai-13	juin-13	Prévisions sept 2012 (au 18/09/12)
stock	50												50
collecte mensuelle (y.c.semences)	169												472
importations	0,0												5
UE	0,0												3
pays tiers	0,0												2
total ressources	219												527
utilisations internes	15												280
incorporation (*)	4,0												150
autres (**)	1,3												15
alimentation humaine	8,3												100
utilisations semences	1,30												15
exportations	8												200
UE	8,0												125
pays tiers	0,0												75
total utilisations	23												480
stock fin mois	196												47

Sources: FranceAgriMer, Douanes, Huileries de France

(*) les chiffres d'incorporation sont issus de l'exploitation de l'état 13

(**) y.c. les achats directs des éleveurs

Pois

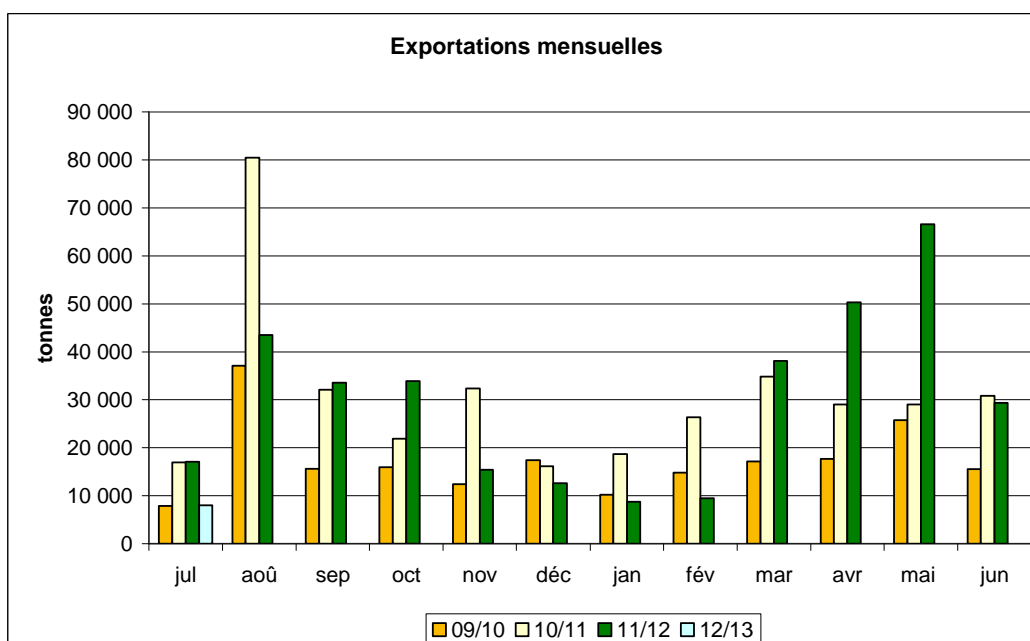
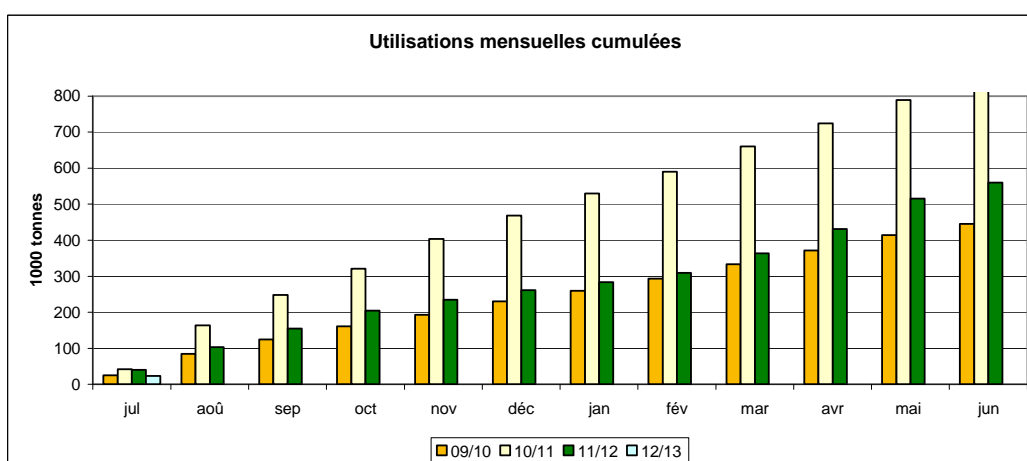
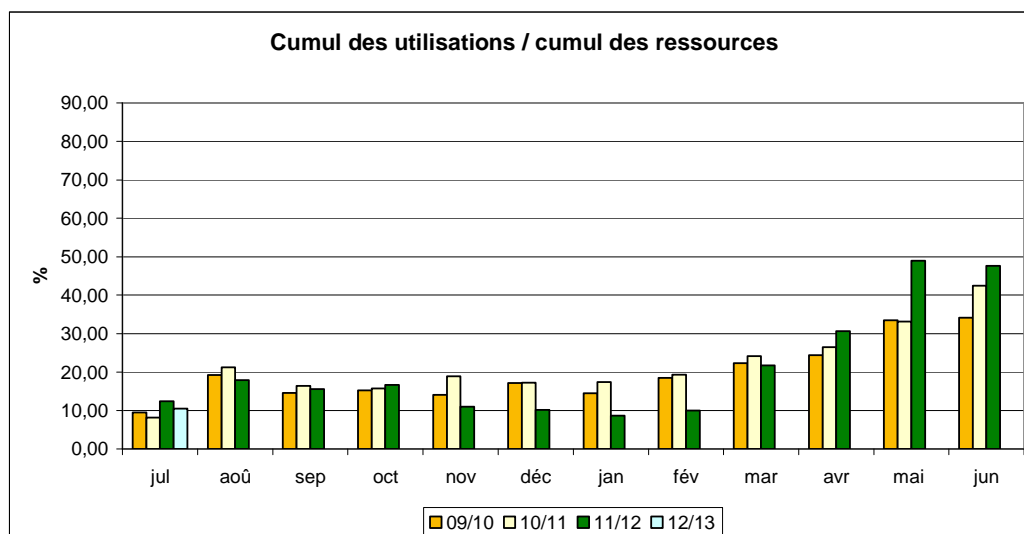

Sources: FranceAgriMer, Douanes, UNIP

Bilan Féverole des dernières campagnes

Bilan prévisionnel féverole

En milliers de tonnes	2012-13 Prévisionnel sept 2012	2011-12 Provisoire sept 2012	2010-11 Semi définitif	2009-10	2008-09	2007-08	2006-07	Evolution 2012-13 / 2011-12
RESSOURCES								
Surfaces (1000 ha) [SSP au 01/09/12: 61]	61	92	150	61	53	78	1	-34%
Rendement (t/ha) [SSP au 01/09/12: 4,44]	4,70	3,70	3	5,21	4,53	3,72	-0,36	27%
Production (1000 t) [SSP au 01/09/12 : 271]	287	341	479	318	240	290	0	-16%
dont non commercialisée	52	72	78	38	47	52	0	
report non collecté				38	47	52		
RESSOURCES pour le Marché								
stock de report	25	45	41	18	10	40	41	-44%
collecte	235	269	403	385	280	193	238	-13%
dont semences				9	6	8	8	
importations	6	6	4	2	3	7	6	
UE *	5	5	4	1	2	7	6	
pays tiers	1	1	0	0	1	0	0	
TOTAL DES RESSOURCES	266	320	448	405	293	240	285	-17%
UTILISATIONS								
Transformations	32	34	97	95	58	24	54	-6%
incorporation **	10	12	21	34	12	7	20	-17%
autres	5	5	58	43	31	5	9	
alimentation humaine	10	10	10	8	7	6	13	
utilisation semences	7	7	8	10	8	6	12	
Exportations	210	261	307	277	217	206	191	-20%
UE	25	29	34	19	18	25	49	-14%
pays tiers	185	232	272	258	199	181	142	-20%
TOTAL DES UTILISATIONS	242	295	403	372	275	230	245	-18%
STOCKS au 30 juin*								
dont stock collecteurs	24	25	45	41	18	10	40	-4%
dont stock FAB		21	45	41	18	10	40	
dont stock Tritrateurs								

Sources : Estimations FranceAgriMer - Commission bilans et Douanes - GNIS

* UE 27 pour la récolte 2007

** Y compris non adhérents à Huileries de France

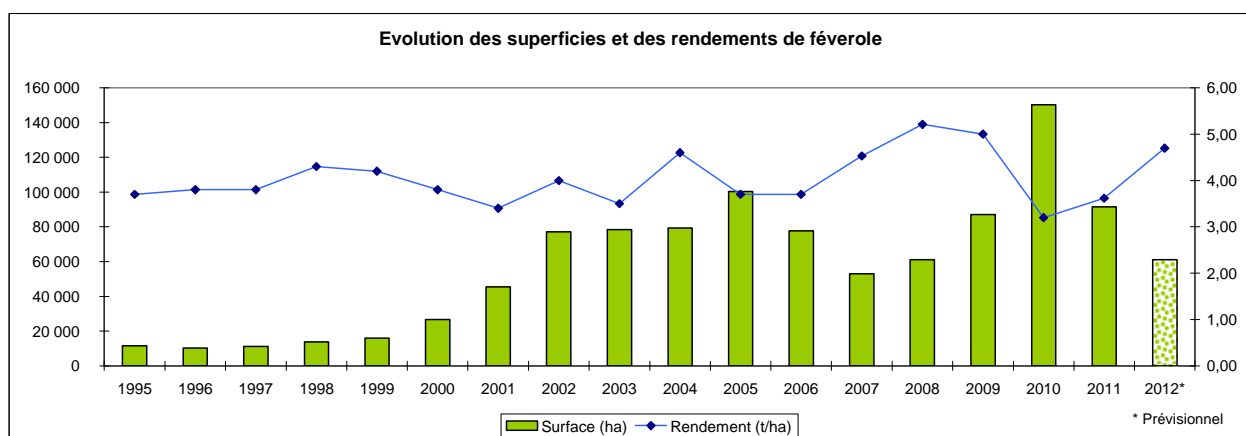

Sources : SSP - MAAF

Bilan Féverole pour la campagne 2010/11

Bilan féverole : campagne 2010/11

Situation mensuelle

Unité: 1000 tonnes	juil-10	août-10	sept-10	oct-10	nov-10	déc-10	janv-11	févr-11	mars-11	avr-11	mai-11	juin-11
stock	41	29	165	215	202	179	163	132	134	126	87	49
collecte mensuelle (y.c.semences)	16	170	105	16	17	13	13	14	13	12	10	4
importations	0,1	0,2	0,1	0,3	0,1	0,1	0,1	0,3	0,3	0,3	2,2	0,2
UE	0	0,1	0,1	0,3	0,1	0,1	0,1	0,3	0,2	0,3	2,2	0,2
pays tiers	0	0,2	0,0	0,0	0,0	0,0	0,0	0,0	0,0	0,0	0,0	0,0
total ressources	57	200	270	231	219	192	176	146	148	138	99	56
utilisations internes	11	8	9	8	8	9	8	8	8	8	7	7
incorporation (*)	4	2	2	1,9	1,9	2,3	1,7	1,6	1,6	1,2	1,0	0,9
autres	4,8	4,8	4,8	4,8	4,8	4,8	4,8	4,8	4,8	4,8	4,8	4,8
alimentation humaine	0,8	0,8	0,8	0,8	0,8	0,8	0,8	0,8	0,8	0,8	1,0	1,0
utilisation semences	0,7	0,7	0,7	0,7	0,7	0,7	0,7	0,7	0,7	0,7	0,7	0,7
exportations	17	26	46	21	31	20	37	5	14	44	42	3
UE	3	2,4	4,1	2,1	2,2	8,4	1,8	2,5	3,8	1,5	1,4	1,0
pays tiers	14	24,1	42,0	18,9	29,2	12,0	34,9	2,0	10,2	42,3	40,9	2,0
total utilisations	28	35	55	29	40	29	45	12	22	51	50	10
stock fin mois	29	165	215	202	179	163	132	134	126	87	49	45

Situation mensuelle cumulée féverole campagne 2010/11

Unité: 1000 tonnes	juil-10	août-10	sept-10	oct-10	nov-10	déc-10	janv-11	févr-11	mars-11	avr-11	mai-11	juin-11
stock	41	41	41	41	41	41	41	41	41	41	41	41,0
collecte mensuelle (y.c.semences)	16	186	291	306	323	336	350	364	377	389	399	404
importations	0,05	0,27	0,35	0,61	0,70	0,78	0,92	1,24	1,50	1,81	4,03	4,24
UE	0,05	0,11	0,17	0,43	0,50	0,58	0,67	1,00	1,24	1,50	3,68	3,85
pays tiers	0,00	0,16	0,18	0,18	0,20	0,20	0,24	0,24	0,26	0,31	0,35	0,39
total ressources	57	227	332	348	365	378	392	406	420	432	444	449
utilisations internes	11	19	28	36	44	53	61	69	77	84	92	99
incorporation (*)	4	6	9	11	12	15	16	18	20	21	22	23
autres	5	10	14	19	24	29	34	39	43	48	53	58
alimentation humaine	1	2	3	3	4	5	6	7	8	8	9	10
utilisation semences	1	1	2	3	3	4	5	5	6	7	7	8
exportations	17	43	90	111	142	162	199	204	218	261	304	307
UE	3	6	10	12	14	22	24	27	31	32	33	34
pays tiers	14	38	80	99	128	140	175	177	187	229	270	272
total utilisations	28	35	55	29	40	29	45	12	22	51	50	10
stock fin mois	29	165	215	202	179	163	132	134	126	87	49	45

Sources: FranceAgriMer, Douanes

(*) les chiffres d'incorporation sont issus de l'exploitation de l'état 13

Bilan Féverole pour la campagne 2011/12

Situation mensuelle féverole campagne 2011/12

unité: 1000 tonnes	juil-11	août-11	sept-11	oct-11	nov-11	déc-11	janv-12	févr-12	mars-12	avr-12	mai-12	juin-12
stock	45	31	138	153	138	135	130	118	114	104	89	66
collecte mensuelle (y.c.semences)	6	135	49	9	10	8	14	10	10	11	5	3
importations	1	1	0	1	0	0	0	1	1	1	1	0
UE	1	0,5	0,2	0,7	0,3	0,3	0,3	0,5	0,6	0,6	0,5	0,2
pays tiers	0,1	0,1	0,1	0,0	0,0	0,0	0,0	0,0	0,0	0,0	0,0	0,0
total ressources	52	166	187	163	148	143	144	128	125	116	94	69
utilisations internes	3	3	3	3	3	3	3	3	3	3	3	3
incorporation (*)	1,12	1,00	1,01	0,84	0,97	1,06	1,07	1,14	1,24	0,92	0,8	0,7
autres	0,4	0,4	0,4	0,4	0,4	0,4	0,4	0,4	0,4	0,4	0,4	0,4
alimentation humaine	1	1	1	1	1	1	1	1	1	1	1	0,8
utilisation semences	0,6	0,6	0,6	0,6	0,6	0,6	0,6	0,6	0,6	0,6	0,6	0,6
exportations	18	25	32	22	11	11	23	11	17	24	26	41
UE	1	0,9	1,5	2,3	1,6	2,0	2,2	2,8	1,9	6,2	1,3	4,8
pays tiers	17	24,2	30,6	19,6	9,0	8,6	20,7	8,7	15,4	17,5	24,5	36,2
total utilisations	21	28	35	25	13	13	26	14	20	26	28	44
stock fin mois	31	138	153	138	135	130	118	114	104	89	66	25

Situation mensuelle cumulée féverole campagne 2011/12

unité: 1000 tonnes	juil-11	août-11	sept-11	oct-11	nov-11	déc-11	janv-12	févr-12	mars-12	avr-12	mai-12	juin-12
stock	45	45	45	45	45	45	45	45	45	45	45	45
collecte mensuelle (y.c.semences)	6	141	190	199	209	217	231	241	251	262	266	269
importations	1	1	2	2	3	3	3	4	4	5	5	6
UE	1	1	1	2	2	3	3	3	4	5	5	5
pays tiers	0	0	0	0	0	0	0	0	0	0	0	0
total ressources	52	187	236	247	257	265	279	289	300	312	317	320
utilisations internes	3	6	9	11	14	17	20	23	26	29	31	34
incorporation (*)	1	2	3	4	5	6	7	8	9	10	11	12
autres	0	1	1	2	2	2	3	3	4	4	4	5
alimentation humaine	1	2	3	3	4	5	6	7	8	8	9	10
utilisation semences	1	1	2	2	3	4	4	5	5	6	7	7
exportations	18	43	75	97	108	118	141	153	170	194	220	261
UE	1	2	4	6	8	10	12	15	17	23	24	29
pays tiers	17	41	71	91	100	109	129	138	153	171	195	232
total utilisations	21	28	35	25	13	13	26	14	20	26	28	44
stock fin mois	31	138	153	138	135	130	118	114	104	89	66	25

Sources: FranceAgriMer, Douanes

(*) les chiffres d'incorporation sont issus de l'exploitation de l'état 13

Bilan Féverole pour la campagne 2012/13

Situation mensuelle féverole campagne 2012/13

unité: 1000 tonnes	juil-12	août-12	sept-12	oct-12	déc-12	déc-12	janv-13	févr-13	mars-13	avr-13	mai-13	juin-13
stock	25											
collecte mensuelle (y.c.semences)	3											
importations	1											
UE												
pays tiers	1											
total ressources	29											
utilisations internes	1											
incorporation (*)	1											
autres												
alimentation humaine												
utilisation semences												
exportations	17											
UE	3											
pays tiers	14											
total utilisations	18											
stock fin mois	11											

Situation mensuelle cumulée féverole campagne 2012/13

unité: 1000 tonnes	juil-12	août-12	sept-12	oct-12	déc-12	déc-12	janv-13	févr-13	mars-13	avr-13	mai-13	juin-13	Prévisions sept 2012 (au 18/09/12)
stock	25												25
collecte mensuelle (y.c.semences)	3												235
importations	1												6
UE	-	-	-	-	-	-	-	-	-	-	-	-	5
pays tiers	1												1
total ressources	29	-	-	-	-	-	-	-	-	-	-	-	266
utilisations internes	1												32
incorporation (*)	1												10
autres	-												5
alimentation humaine	-												10
utilisation semences	-	-	-	-	-	-	-	-	-	-	-	-	7
exportations	17												210
UE	3												25
pays tiers	14												185
total utilisations	18	-	-	-	-	-	-	-	-	-	-	-	242
stock fin mois	11	-	-	-	-	-	-	-	-	-	-	-	24

Sources: FranceAgriMer, Douanes

(*) les chiffres d'incorporation sont issus de l'exploitation de l'état 13

Triturations campagnes 05/06 à 11/12

Triturations graines de colza

Unité : tonne	11/12	% réal.	10/11	% réal.	09/10	% réal.	08/09	% réal.	07/08	% réal.	06/07	% réal.	05/06	% réal.
juillet	206 172	6%	245 576	6%	211 079	6%	183 605	5%	128 573	5%	140 080	6%	75 864	3%
août	323 336	15%	317 468	15%	265 148	13%	228 745	12%	128 537	10%	92 862	11%	184 244	11%
septembre	329 407	24%	346 626	24%	350 043	22%	325 189	21%	204 403	18%	170 267	19%	182 939	19%
octobre	264 441	32%	361 775	33%	350 946	32%	304 730	30%	221 309	26%	212 662	29%	214 872	28%
novembre	243 379	39%	347 049	42%	382 318	42%	303 845	39%	229 611	35%	202 395	38%	202 811	37%
décembre	328 137	48%	370 789	52%	320 549	50%	337 692	49%	248 498	44%	200 206	47%	223 325	46%
janvier	323 000	57%	366 729	61%	354 440	60%	332 431	58%	239 253	53%	186 346	56%	221 286	56%
février	314 000	66%	288 067	69%	299 572	68%	280 123	66%	239 817	62%	206 926	65%	188 651	64%
mars	306 000	75%	356 551	78%	345 769	77%	307 886	75%	274 476	73%	207 542	75%	229 640	74%
avril	353 000	85%	310 766	86%	322 157	86%	291 786	83%	217 701	81%	178 301	83%	211 893	83%
mai	339 000	94%	304 842	94%	303 173	94%	305 888	92%	252 970	91%	192 586	92%	223 465	92%
juin	202 000	100%	236 388	100%	230 694	100%	269 097	100%	249 188	100%	166 498	100%	183 123	100%
Estim. hors adhérents HDF	708 000		650 000		485 000		250 000		150 000		180 000		40 000	
total	4 239 872		4 502 626		4 220 888		3 721 017		2 784 336		2 336 671		2 382 113	
cumul juillet/juin *	3 531 872		3 852 626		3 735 888		3 471 017		2 634 336		2 156 671		2 342 113	
rythme mensuel	294 323		321 052		311 324		289 251		219 528		179 723		195 176	

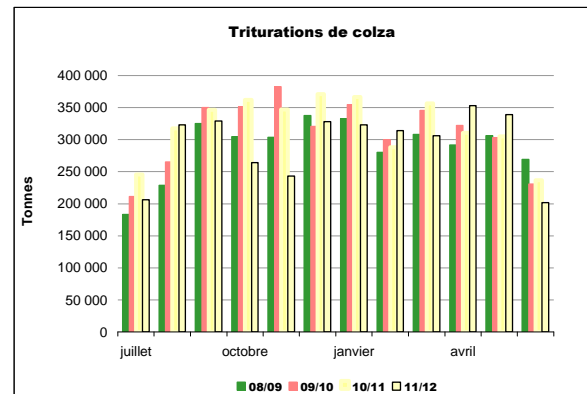

Source: Huileries de France

Triturations graines de tournesol

Unité : tonne	11/12	% réal.	10/11	% réal.	09/10	% réal.	08/09	% réal.	07/08	% réal.	06/07	% réal.	05/06	% réal.
juillet	54 832	4%	91 091	7%	81 952	6%	71 479	6%	73 115	7%	62 880	6%	56 331	6%
août	51 941	7%	58 705	11%	82 215	12%	34 570	9%	60 774	13%	53 767	11%	31 568	10%
septembre	104 374	14%	61 468	15%	79 571	18%	54 018	14%	30 469	16%	39 114	15%	54 443	16%
octobre	147 767	24%	117 149	24%	113 306	27%	124 656	24%	88 964	25%	97 504	25%	102 065	27%
novembre	194 000	38%	129 152	34%	118 346	35%	102 494	33%	85 713	34%	96 994	34%	79 004	36%
décembre	146 000	47%	111 134	42%	114 991	44%	97 853	41%	90 484	43%	99 984	44%	83 419	45%
janvier	178 000	60%	126 269	51%	120 686	53%	101 308	50%	95 816	52%	105 311	55%	79 770	54%
février	109 000	67%	139 322	62%	120 286	62%	100 484	58%	92 596	62%	87 674	63%	82 706	64%
mars	142 000	77%	132 203	71%	110 126	70%	112 315	67%	102 337	72%	86 467	72%	71 775	72%
avril	119 000	85%	132 576	81%	128 835	80%	128 238	78%	95 509	81%	109 368	83%	90 359	82%
mai	106 000	92%	135 227	91%	117 844	88%	133 290	90%	84 629	90%	79 304	90%	77 772	90%
juin	117 000	100%	115 696	100%	107 373	96%	123 398	100%	103 914	100%	97 472	100%	85 840	100%
Estim. hors adhérents HDF	31 000		50 000		50 000		50 000		20 000		5 000		5 000	
total	1 500 914		1 399 992		1 345 531		1 234 103		1 024 320		1 015 839		900 052	
cumul juillet/juin *	1 469 914		1 349 992		1 295 531		1 184 103		1 004 320		1 015 839		895 052	
rythme mensuel	122 493		112 499		107 961		98 675		83 693		84 653		74 588	

* Adhérents Huileries de France seulement

Source: Huileries de France

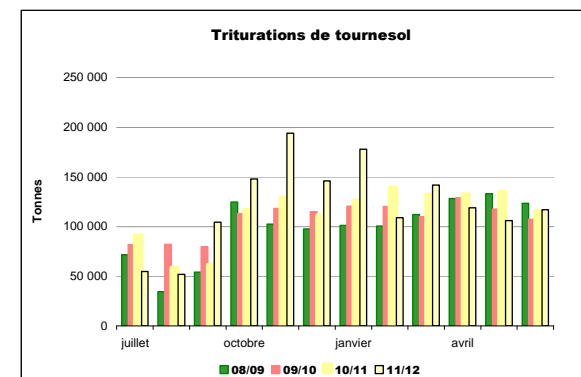

Source: Huileries de France

Triturations graines de soja

Unité : tonne	11/12	% réal.	10/11	% réal.	09/10	% réal.	08/09	% réal.	07/08	% réal.	06/07	% réal.	05/06	% réal.
juillet	73 704	12%	34 330	7%	54 297	11%	13 637	3%	24 140	9%	0	0%	59 920	20%
août	61 039	21%	0	7%	51 709	22%	24 247	8%	20 051	17%	10 988	3%	26 042	29%
septembre	59 238	31%	38 229	16%	24 733	27%	27 097	13%	14 868	23%	30 658	12%	34 810	41%
octobre	20 583	34%	27 297	22%	952	27%	11 886	16%	15 796	29%	24 042	19%	13 055	45%
novembre	57 805	43%	44 631	31%	2 349	28%	27 262	22%	28 025	40%	29 816	28%	24 778	54%
décembre	59 065	52%	46 005	41%	59 157	40%	51 967	32%	29 481	52%	39 826	40%	18 648	60%
janvier	27 330	57%	56 041	53%	60 231	52%	44 563	42%	22 167	60%	22 982	46%	13 682	65%
février	50 330	65%	59 179	66%	50 689	63%	55 116	53%	15 674	66%	16 099	51%	25 160	73%
mars	60 330	74%	58 112	79%	48 411	73%	54 398	64%	17 540	73%	36 714	62%	26 930	82%
avril	52 330	83%	0	79%	59 381	85%	62 492	77%	28 771	84%	38 959	73%	18 897	89%
mai	53 330	91%	37 281	87%	40 566	93%	62 526	90%	31 327	97%	39 436	85%	21 649	96%
juin	57 330	100%	60 499	100%	31 832	100%	46 711	100%	8 756	100%	52 473	100%	12 086	100%
TOTAL	632 414		461 604		484 307		481 902		256 596		341 973		295 657	
cumul juillet/juin*	632 414		461 604		484 307		481 902		256 596		341 973		295 657	
rythme mensuel	52 701		38 467		40 359		40 159		21 383		28 498		24 638	

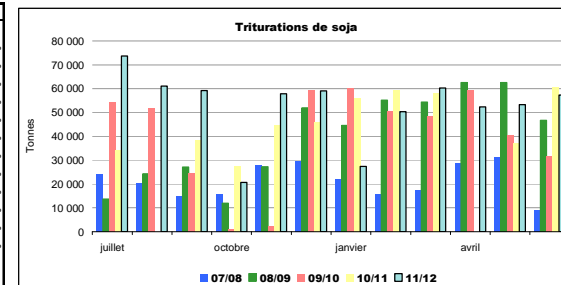

Source : Huileries de France

Trituration totale

Unité : tonne	11/12	% réal.	10/11	% réal.	09/10	% réal.	08/09	% réal.	07/08	% réal.	06/07	% réal.	05/06	% réal.
juillet	334 708	6%	370 997	6%	347 328	6%	268 721	5%	225 828	6%	202 960	5%	192 115	5%
août	436 316	14%	376 173	13%	399 072	12%	287 562	11%	209 362	11%	157 617	10%	241 854	12%
septembre	493 019	22%	446 323	21%	454 347	20%	406 304	19%	249 740	18%	240 039	17%	272 192	20%
octobre	432 791	30%	506 221	29%	465 204	27%	441 272	27%	326 069	26%	334 208	27%	329 992	29%
novembre	495 184	39%	520 832	39%	503 013	35%	433 601	36%	343 349	35%	329 205	36%	306 593	38%
décembre	533 202	48%	527 928	48%	494 697	43%	487 512	45%	368 463	44%	340 016	46%	325 392	47%
janvier	528 330	58%	549 039	57%	535 357	52%	478 303	55%	357 236	53%	314 619	55%	314 738	56%
février	473 330	66%	486 568	66%	470 547	60%	435 724	63%	348 087	62%	310 699	63%	296 517	65%
mars	508 330	75%	546 866	75%	504 306	68%	474 599	72%	394 353	72%	330 723	73%	328 345	74%
avril	524 330	84%	443 342	83%	510 373	76%	482 516	82%	341 981	81%	326 628	82%	321 149	83%
mai	498 330	93%	477 350	91%	461 583	84%	501 704	91%	368 926	91%	311 326	91%	322 886	92%
juin	376 330	100%	412 583	98%	369 899	90%	439 206	100%	361 858	100%	316 443	100%	281 049	100%
Estim. hors adhérents HDF**	739 000		600 000		535 000		300 000		170 000		180 000		45 000	
TOTAL	6 373 200		6 364 222		6 129 307		5 437 022		4 065 252		3 694 483		3 577 822	
cumul juillet/juin*	5 634 200		5 664 222		5 515 726		5 137 024		3 895 252		3 514 483		3 532 822	
rythme mensuel	469 517		472 019		459 644		428 085		324 604		292 874		294 402	

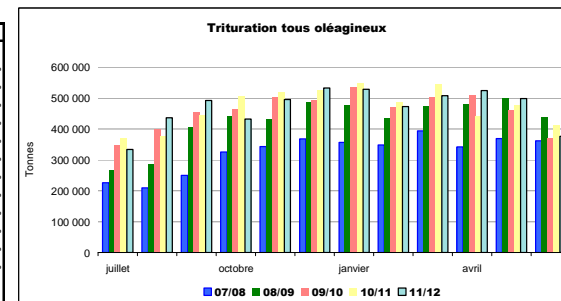

Source : Huileries de France

* Adhérents Huilerie de France seulement

** Petites unités de trituration non inscrites à Huileries de France

Source : Huileries de France

Incorporations et stocks des fabricants d'aliments du bétail

campagne 2009/10

unité : tonne	Colza		Féverole		Pois		Soja		Tournesol	
	Incorporation	Stock	Incorporation	Stock	Incorporation	Stock	Incorporation	Stock	Incorporation	Stock
juil-09	11 517	9 453	950	574	6 056	2 906	2 438	1 839	225	114
août-09	12 949	8 413	936	815	11 295	4 143	3 055	1 548	209	99
sept-09	15 448	7 239	4 578	734	12 627	3 048	3 861	1 438	985	1 556
oct-09	14 106	3 736	5 075	747	10 172	2 870	4 080	1 860	1 370	1 454
nov-09	15 520	5 311	2 382	543	8 503	3 285	6 156	1 238	949	971
déc-09	14 445	5 263	3 964	540	8 439	3 531	4 653	4 653	1 110	807
janv-10	11 933	4 825	1 652	571	7 524	2 712	5 597	1 433	974	807
févr-10	15 112	4 631	2 401	300	8 743	3 628	4 082	1 248	556	257
mars-10	13 646	4 631	1 925	446	11 244	4 287	4 910	1 744	1 195	257
avr-10	12 698	4 168	2 783	689	8 917	4 067	5 900	1 839	1 122	474
mai-10	13 196	4 111	3 665	680	5 586	3 451	3 690	1 323	1 240	289
juin-10	11 303	4 616	3 233	652	4 640	3 095	4 531	2 671	1 340	384
Total 09/10	161 873	4 616	33 544	652	103 746	3 095	52 953	2 671	11 275	384
cumul au 30/6/2009	117 360	2 969	12 036	652	73 308	2 479	45 340	2 275	8 131	288

Source : Etat 13 - activité des fabricants d'aliments du bétail

campagne 2010/11

unité : tonne	Colza		Féverole		Pois		Soja		Tournesol	
	Incorporation	Stock	Incorporation	Stock	Incorporation	Stock	Incorporation	Stock	Incorporation	Stock
juil-10	12 778	1 812	4 335	627	7 572	7 792	3 945	1 856	768	118
août-10	13 227	1 181	2 111	432	24 502	9 621	3 519	1 619	566	123
sept-10	15 015	1 095	2 225	506	34 894	10 367	3 729	996	849	388
oct-10	11 625	1 965	1 901	509	33 978	10 321	4 356	2 045	631	452
nov-10	11 077	1 887	1 878	626	32 476	9 042	4 364	2 619	692	314
déc-10	10 557	809	2 307	584	31 779	9 802	5 156	2 386	1 504	248
janv-11	8 820	4 222	1 668	846	24 703	10 370	5 259	2 889	722	1 335
févr-11	7 647	3 369	1 641	675	18 201	10 309	5 913	2 792	547	1 660
mars-11	8 333	3 211	1 578	668	17 494	9 554	6 351	2 580	539	1 643
avr-11	7 487	2 682	1 194	600	18 240	5 161	5 564	2 765	875	1 370
mai-11	7 467	2 936	976	414	18 094	5 608	5 935	2 799	811	1 230
juin-11	7 579	3 106	903	443	13 783	5 794	5 693	2 230	1 027	1 170
Total 10/11	121 612	3 106	22 715	443	275 717	5 794	59 782	2 230	9 531	1 170
cumul au 30/6/2010	161 873	4 616	33 544	652	103 746	3 095	52 953	2 671	11 275	384

Source : Etat 13 - activité des fabricants d'aliments du bétail

campagne 2011/12

unité : tonne	Colza		Féverole		Pois		Soja		Tournesol	
	Incorporation	Stock	Incorporation	Stock	Incorporation	Stock	Incorporation	Stock	Incorporation	Stock
juil-11	7 979	8 229	1 121	516	11 542	4 531	4 510	3 213	1 024	847
août-11	11 620	4 704	1 002	380	8 728	4 275	4 876	3 091	867	1 030
sept-11	8 766	3 587	1 013	493	6 925	3 590	4 285	2 438	1 656	1 103
oct-11	4 106	3 162	836	635	4 649	2 965	4 965	3 087	1 229	881
nov-11	3 414	3 157	972	449	3 326	2 560	5 018	2 890	1 110	971
déc-11	2 855	3 191	1 055	461	2 834	2 387	4 510	3 038	1 067	879
janv-12	8 686	2 984	1 070	467	2 629	2 837	4 858	3 366	1 030	1 015
févr-12	2 982	2 887	1 137	552	4 775	2 819	5 289	2 882	1 271	961
mars-12	2 948	2 865	1 244	594	5 673	3 035	6 176	3 455	1 078	865
avr-12	2 937	2 637	916	440	5 893	3 294	6 016	3 164	904	770
mai-12	2 891	2 420	797	565	5 938	2 548	7 309	3 069	822	718
juin-12	3 243	1 492	686	648	3 368	2 819	5 636	3 219	764	836
Total 11/12	62 426	1 492	11 849	648	66 279	2 819	63 448	3 219	12 821	836
cumul au 30/6/2010	121 612	3 106	22 715	443	275 717	5 794	59 782	2 230	9 531	1 170

Source : Etat 13 - activité des fabricants d'aliments du bétail

Comparaison des incorporations cumulées de graines de soja

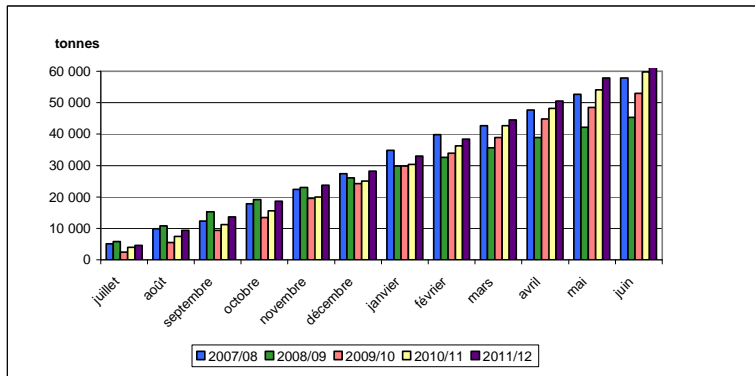

Comparaison des incorporations cumulées de pois

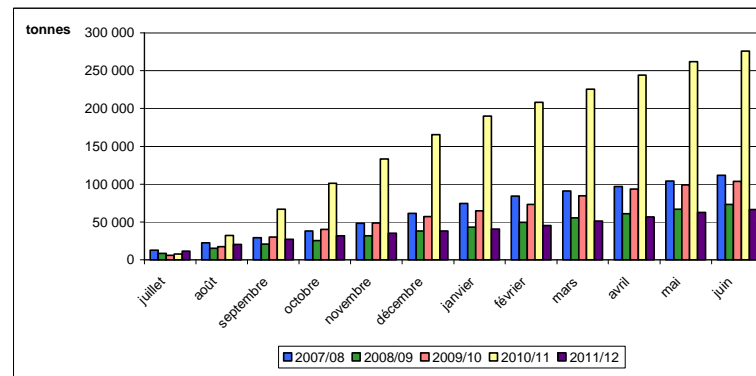

Evolution mensuelle des incorporations en oléagineux par les FAB

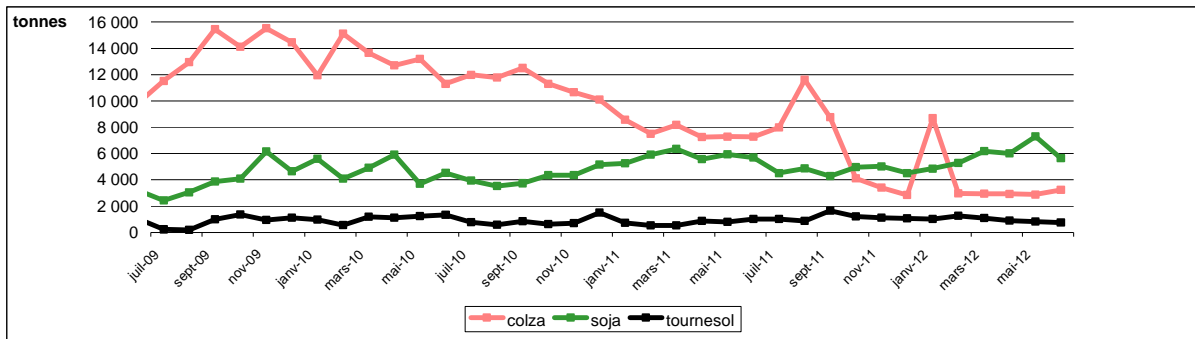

Evolution mensuelle des incorporations et des stocks de pois par les FAB

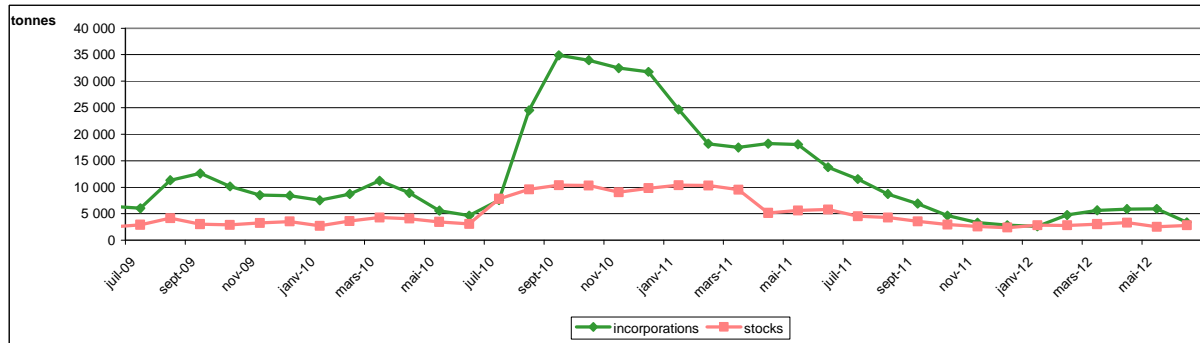

Source: FranceAgriMer

Bilan mensuel tourteaux d'arachide

Situation mensuelle arachide - campagne 2010/11

tonne	juil-10	août-10	sept-10	oct-10	nov-10	déc-10	janv-11	févr-11	mars-11	avr-11	mai-11	juin-11
stocks début mois	0	0	0	0	0	0	0	0	0	0	0	0
fabrication française	0	0	0	0	0	0	0	0	0	0	0	0
total import	8 347,0	5 591,4	7 720,4	4 234,7	9 433,9	11 178,9	10 032,2	3 694,1	947,8	10 621,2	1 395,7	5 110,8
import UE	1 079,7	477,9	1 769,0	1 933,9	2 731	2 144	2 235	2 117	948	1 196	1 396	1 091
import pays tiers	7 267,3	5 113,5	5 951,4	2 300,8	6 703	9 035	7 797	1 577	0	9 425	0	4 020
total ressources	8 347,0	5 591,4	7 720,4	4 234,7	9 433,9	11 178,9	10 032,2	3 694,1	947,8	10 621,2	1 395,7	5 110,8
total export	4,9	2,7	0,0	1,4	0,5	2,2	1,0	1,0	2,3	2,0	2,0	1
consommation	8 342,1	5 588,7	7 720,4	4 233,3	9 433,4	11 176,7	10 031,2	3 693,1	945,5	10 619,2	1 393,7	5 109,8
total utilisations	8 347,0	5 591,4	7 720,4	4 234,7	9 433,9	11 178,9	10 032,2	3 694,1	947,8	10 621,2	1 395,7	5 110,8
stocks fin de mois	0	0	0	0	0	0	0	0	0	0	0	0

sources : Huileries de France, Douanes, FranceAgriMer

Situation mensuelle cumulée arachide - campagne 2010/11

tonne	juil-10	août-10	sept-10	oct-10	nov-10	déc-10	janv-11	févr-11	mars-11	avr-11	mai-11	juin-11
stocks début mois	0	0	0	0	0	0	0	0	0	0	0	0
fabrication française	0	0	0	0	0	0	0	0	0	0	0	0
total import	8 347,0	13 938,4	21 658,8	25 893,5	35 327,4	46 506,3	56 538,5	60 232,6	61 180,4	71 801,6	73 197,3	78 308,1
import UE	1 079,7	1 557,6	3 326,6	5 260,5	7 991,7	10 135,3	12 370,2	14 487,4	15 435,2	16 631,5	18 027,2	19 117,9
import pays tiers	7 267,3	12 380,8	18 332,2	20 633,0	27 335,7	36 371,0	44 168,3	45 745,2	45 745,2	55 170,1	55 170,1	59 190,2
total ressources	8 347,0	13 938,4	21 658,8	25 893,5	35 327,4	46 506,3	56 538,5	60 232,6	61 180,4	71 801,6	73 197,3	78 308,1
total export	4,9	7,6	7,6	9,0	9,5	11,7	12,7	13,7	16,0	18,0	20,0	21,0
consommation	8 342,1	13 930,8	21 651,2	25 884,5	35 317,9	46 494,6	56 525,8	60 218,9	61 164,4	71 783,6	73 177,3	78 287,1
total utilisations	8 347,0	13 938,4	21 658,8	25 893,5	35 327,4	46 506,3	56 538,5	60 232,6	61 180,4	71 801,6	73 197,3	78 308,1
stocks fin de mois	0	0	0	0	0	0	0	0	0	0	0	0

sources : Huileries de France, Douanes, FranceAgriMer

Bilan mensuel tourteaux d'arachide

Situation mensuelle arachide - campagne 2011/12

tonne	juil-11	août-11	sept-11	nov-11	nov-11	déc-11	janv-12	févr-12	mars-12	avr-12	mai-12	juin-12
stocks début mois	0	0	0	0	0	0	0	0	0	0	0	0
fabrication française	0	0	0	0	0	0	0	0	0	0	0	0
total import	2 606,9	810,7	7 565,3	7 523,3	1 048,0	3 193,8	2 505,7	646,8	888,9	489,5	358,1	93,5
import UE	609,6	810,7	565,3	772,5	1 048	744	1 321	646	889	490	356	94
import pays tiers	1 997,3	0,0	7 000,0	6 750,8	0	2 450	1 184	1	0	0	2	0
total ressources	2 606,9	810,7	7 565,3	7 523,3	1 048,0	3 193,8	2 505,7	646,8	888,9	489,5	358,1	93,5
total export	4,9	2,7	0,0	1,4	0,5	2,2	1,0	1,0	2,3	2,0	2,0	1
consommation	2 602,0	808,0	7 565,3	7 521,9	1 047,5	3 191,6	2 504,7	645,8	886,6	487,5	356,1	92,5
total utilisations	2 606,9	810,7	7 565,3	7 523,3	1 048,0	3 193,8	2 505,7	646,8	888,9	489,5	358,1	93,5
stocks fin de mois	0	0	0	0	0	0	0	0	0	0	0	0

sources : Huileries de France, Douanes, FranceAgriMer

Situation mensuelle cumulée arachide - campagne 2011/12

tonne	juil-11	août-11	sept-11	nov-11	nov-11	déc-11	janv-12	févr-12	mars-12	avr-12	mai-12	juin-12
stocks début mois	0	0	0	0	0	0	0	0	0	0	0	0
fabrication française	0	0	0	0	0	0	0	0	0	0	0	0
total import	2 606,9	3 417,6	10 982,9	18 506,2	19 554,2	22 748,0	25 253,7	25 900,5	26 789,4	27 278,9	27 637,0	27 730,5
import UE	609,6	1 420,3	1 985,6	2 758,1	3 806,1	4 549,9	5 871,3	6 517,1	7 406,0	7 895,5	8 251,6	8 345,1
import pays tiers	1 997,3	1 997,3	8 997,3	15 748,1	15 748,1	18 198,1	19 382,4	19 383,4	19 383,4	19 383,4	19 385,4	19 385,4
total ressources	2 606,9	3 417,6	10 982,9	18 506,2	19 554,2	22 748,0	25 253,7	25 900,5	26 789,4	27 278,9	27 637,0	27 730,5
total export	4,9	7,6	7,6	9,0	9,5	11,7	12,7	13,7	16,0	18,0	20,0	21,0
consommation	2 602,0	3 410,0	10 975,3	18 497,2	19 544,7	22 736,3	25 241,0	25 886,8	26 773,4	27 260,9	27 617,0	27 709,5
total utilisations	2 606,9	3 417,6	10 982,9	18 506,2	19 554,2	22 748,0	25 253,7	25 900,5	26 789,4	27 278,9	27 637,0	27 730,5
stocks fin de mois	0	0	0	0	0	0	0	0	0	0	0	0

sources : Huileries de France, Douanes, FranceAgriMer

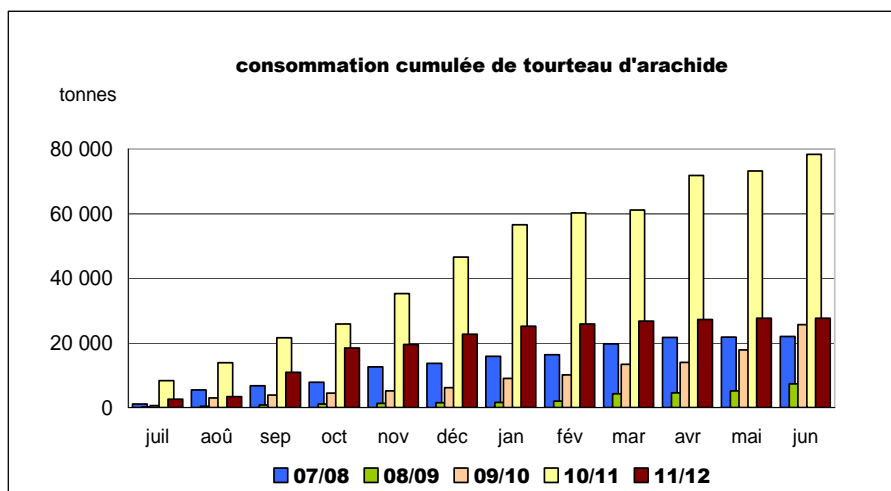

sources : Huileries de France, Douanes, FranceAgriMer

Bilan mensuel tourteaux de colza

Situation mensuelle colza - campagne 2010/11

tonne	juil-10	août-10	sept-10	oct-10	nov-10	déc-10	janv-11	févr-11	mars-11	avr-11	mai-11	juin-11
stocks début mois	89 577	33 185	34 422	72 570	88 565	101 428	113 747	115 893	102 220	104 376	125 616	97 170
fabrication française	133 783	126 433	192 939	201 279	192 244	208 186	203 062	159 586	195 768	173 728	165 632	128 807
total import	26 495	52 260	43 412	60 154	57 028	47 620	43 840	36 083	43 308	43 397	25 229	31 909
import UE	26 495	52 260	43 412	60 154	57 028	47 620	43 840	36 083	34 938	43 397	25 229	31 909
import pays tiers									8 369			
total ressources	249 855	211 878	270 773	334 003	337 837	357 234	360 649	311 562	341 296	321 501	316 477	257 886
total export	7 609	15 078	22 900	19 081	8 548	45 016	40 605	28 196	36 365	28 261	37 607	33 697
consommation	209 062	162 378	175 303	226 357	227 861	198 470	204 152	181 147	200 554	167 625	181 700	152 021
total utilisations	216 670	177 456	198 203	245 438	236 409	243 487	244 756	209 342	236 920	195 885	219 307	185 717
stocks fin de mois	33 185	34 422	72 570	88 565	101 428	113 747	115 893	102 220	104 376	125 616	97 170	72 169

sources : Huileries de France, Douanes, FranceAgriMer

Situation mensuelle cumulée colza - campagne 2010/11

tonne	juil-10	août-10	sept-10	oct-10	nov-10	déc-10	janv-11	févr-11	mars-11	avr-11	mai-11	juin-11
stocks début mois	89 577	89 577	89 577	89 577	89 577	89 577	89 577	89 577	89 577	89 577	89 577	89 577
fabrication française	133 783	260 216	453 155	654 434	846 678	1 054 864	1 257 926	1 417 512	1 613 280	1 787 008	1 952 640	2 081 447
total import	27 495	79 755	123 168	183 322	240 350	287 969	331 809	367 893	411 200	454 598	479 826	511 736
import UE	26 495	78 755	122 168	182 322	239 350	286 969	330 809	366 893	401 831	445 228	470 457	502 366
import pays tiers	1 000	1 000	1 000	1 000	1 000	1 000	1 000	1 000	9 369	9 369	9 369	9 369
total ressources	250 855	429 548	665 900	927 333	1 176 605	1 432 410	1 679 312	1 874 982	2 114 057	2 331 183	2 522 043	2 682 760
total export	7 608	22 686	45 586	64 667	73 215	118 232	158 836	187 032	223 397	251 658	289 264	322 961
consommation	209 062	371 440	546 743	773 100	1 000 961	1 199 431	1 403 583	1 584 729	1 785 284	1 952 908	2 134 608	2 286 629
total utilisations	217 670	395 126	593 330	838 768	1 075 177	1 318 663	1 563 419	1 772 762	2 009 681	2 205 567	2 424 873	2 610 591
stocks fin de mois	33 185	34 422	72 570	88 565	101 428	113 747	115 893	102 220	104 376	125 616	97 170	72 169

sources : Huileries de France, Douanes, FranceAgriMer

Bilan mensuel tourteaux de colza

Situation mensuelle colza - campagne 2011/12

tonne	juil-11	août-11	sept-11	nov-11	nov-11	déc-11	janv-12	févr-12	mars-12	avr-12	mai-12	juin-12
stocks début mois	72 169	58 344	167 203									
fabrication française	113 850	112 009										
total import	18 207	51 185	39 063	38 028	33 719	33 906	38 635	23 082	24 544	21 816	20 585	31 850
import UE	18 207	51 185	39 063	38 028	33 719	33 906	38 635	23 082	24 543	21 816	20 585	31 850
import pays tiers	0	0	0	0	0	0	0	0	1	0	0	0
total ressources	204 226	221 609	206 400	38 079	34 210	33 905	38 446	22 842	24 543	0	0	
total export	13 647	27 078	29 105	12 486	17 277	17 533	15 663	20 777	34 964	44 843	49 723	26 609
consommation	132 235	27 328										
total utilisations	145 882	54 406										
stocks fin de mois	58 344	167 203										

sources : Huileries de France, Douanes, FranceAgriMer

Situation mensuelle cumulée colza - campagne 2011/12

tonne	juil-11	août-11	sept-11	nov-11	nov-11	déc-11	janv-12	févr-12	mars-12	avr-12	mai-12	juin-12
stocks début mois	72 169	72 169	72 169	72 169	72 169	72 169	72 169	72 169	72 169	72 169	72 169	72 169
fabrication française	113 850	225 859										
total import	18 207	69 391	108 455	146 483	180 202	214 108	252 743	275 825	300 368	322 184	342 769	374 619
import UE	18 207	69 391	108 455	146 483	180 202	214 108	252 743	275 825	300 367	322 183	342 768	374 618
import pays tiers	0	0	0	0	0	0	0	0	1	1	1	1
total ressources	204 226	367 419										
total export	13 647	40 725	69 829	82 316	99 593	117 126	132 789	153 566	188 530	233 373	283 095	309 704
consommation	132 235	159 563	159 563	159 563	159 563	159 563	159 563	159 563	159 563	159 563	159 563	159 563
total utilisations	145 882	200 216	0	0	0	0	0	0	0	0	0	0
stocks fin de mois	58 344	167 203	0	0	0	0	0	0	0	0	0	0

sources : Huileries de France, Douanes, FranceAgriMer

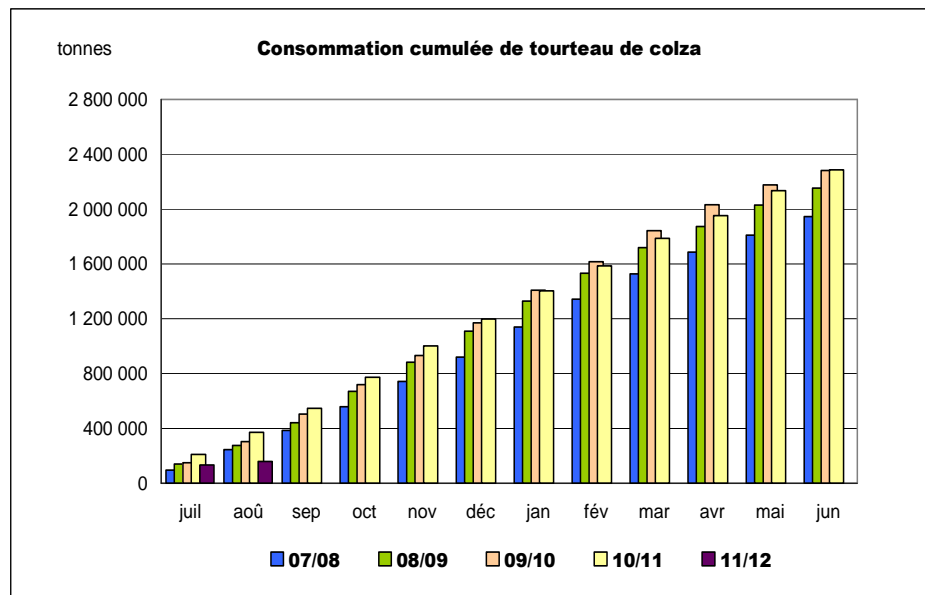

sources : Huileries de France, Douanes, FranceAgriMer

Bilan mensuel tourteaux de tournesol

Situation mensuelle cumulée tournesol - campagne 2010/11

tonne	juil-10	août-10	sept-10	oct-10	nov-10	déc-10	janv-11	févr-11	mars-11	avr-11	mai-11	juin-11
stocks début mois	23 999	23 238	23 237	14 043	27 485	31 737	29 078	34 818	42 525	55 228	62 961	49 818
fabrication française	48 227	48 227	31 770	62 771	69 959	62 010	64 284	73 781	68 201	69 856	71 039	60 369
total import	19 178	35 983	23 373	31 792	34 027	25 536	29 921	39 844	48 989	27 498	21 516	30 522
import UE	6 758	7 309	15 934	12 822	13 269	8 033	6 239	5 818	6 682	4 421	6 966	5 805
import pays tiers	12 420	28 674	7 439	18 971	20 757	17 503	23 682	34 026	42 307	23 077	14 550	24 717
total ressources	91 404	107 448	78 380	108 606	131 471	119 283	123 283	148 443	159 715	152 582	155 516	140 709
total export	7 818	841	9 183	8 513	18 767	26 251	6 053	23 485	20 259	21 164	17 090	5 661
consommation	60 349	83 371	55 154	72 608	80 967	63 954	82 412	82 433	84 228	68 457	88 608	82 297
total utilisations	68 166	84 211	64 337	81 121	99 734	90 205	88 465	105 918	104 487	89 621	105 698	87 958
stocks fin de mois	23 238	23 237	14 043	27 485	31 737	29 078	34 818	42 525	55 228	62 961	49 818	52 751

sources : Huileries de France, Douanes, FranceAgriMer

Situation mensuelle cumulée tournesol - campagne 2010/11

tonne	juil-10	août-10	sept-10	oct-10	nov-10	déc-10	janv-11	févr-11	mars-11	avr-11	mai-11	juin-11
stocks début mois	23 999	23 999	23 999	23 999	23 999	23 999	23 999	23 999	23 999	23 999	23 999	23 999
fabrication française	48 227	96 454	128 224	190 995	260 954	322 964	387 248	461 029	529 230	599 086	670 125	730 494
total import	19 178	55 162	78 534	110 326	144 353	169 889	199 810	239 654	288 643	316 141	337 657	368 178
import UE	6 758	14 068	30 001	42 823	56 092	64 125	70 364	76 182	82 864	87 285	94 251	100 056
import pays tiers	12 420	41 094	48 533	67 503	88 261	105 764	129 446	163 472	205 779	228 856	243 406	268 123
total ressources	91 404	175 615	230 757	325 320	429 306	516 852	611 057	724 682	841 872	939 226	1 031 781	1 122 671
total export	7 818	8 658	17 841	26 354	45 121	71 373	77 426	100 911	121 170	142 334	159 424	165 085
consommation	60 349	143 719	198 873	271 481	352 448	416 401	498 813	581 246	665 474	733 931	822 539	904 835
total utilisations	68 166	152 378	216 714	297 835	397 569	487 774	576 239	682 157	786 644	876 265	981 963	1 069 920
stocks fin de mois	23 238	23 237	14 043	27 485	31 737	29 078	34 818	42 525	55 228	62 961	49 818	52 751

sources : Huileries de France, Douanes, FranceAgriMer

Bilan mensuel tourteaux de tournesol

Situation mensuelle cumulée tournesol - campagne 2011/12

tonne	juil-11	août-11	sept-11	nov-11	nov-11	déc-11	janv-12	févr-12	mars-12	avr-12	mai-12	juin-12
stocks début mois	52 751	48 656	23 627									
fabrication française	40 502	28 068										
total import	27 557	22 749	27 304	51 033	46 779	57 818	44 030	39 917	57 558	56 818	91 364	82 491
import UE	8 939	9 420	7 475	8 484	8 142	5 177	6 242	8 425	14 189	14 125	15 423	15 070
import pays tiers	18 617	13 329	19 829	42 549	38 638	52 641	37 788	31 492	43 368	42 693	75 941	67 421
total ressources	120 810	99 473	50 931	51 033	46 779	57 818	44 030	39 917	57 558	56 818	91 364	82 491
total export	1 659	1 317	15 937	27 564	30 719	31 580	33 522	21 895	25 172	7 090	7 040	5 103
consommation	70 494	74 529	34 994	23 469	16 060	26 238	10 508	18 022	32 386	49 728	84 323	77 388
total utilisations	72 154	75 846	50 931	51 033	46 779	57 818	44 030	39 917	57 558	56 818	91 364	82 491
stocks fin de mois	48 656	23 627										

sources : Huileries de France, Douanes, FranceAgriMer

Situation mensuelle cumulée tournesol - campagne 2011/12

tonne	juil-11	août-11	sept-11	nov-11	nov-11	déc-11	janv-12	févr-12	mars-12	avr-12	mai-12	juin-12
stocks début mois	52 751	52 751	52 751	52 751	52 751	52 751	52 751	52 751	52 751	52 751	52 751	52 751
fabrication française	40 502	68 570	68 570	68 570	68 570	68 570	68 570	68 570	68 570	68 570	68 570	68 570
total import	27 557	50 305	77 609	128 642	175 421	233 239	277 269	317 186	374 743	431 561	522 925	605 415
import UE	8 939	18 359	25 833	34 317	42 459	47 636	53 877	62 303	76 492	90 617	106 040	121 110
import pays tiers	18 617	31 947	51 776	94 325	132 962	185 603	223 392	254 883	298 252	340 944	416 885	484 306
total ressources	120 810	171 626	198 930	249 963	296 742	354 560	398 590	438 507	496 064	552 882	644 246	726 736
total export	1 659	2 977	18 913	46 477	77 196	108 776	142 297	164 192	189 364	196 454	203 494	208 597
consommation	70 494	145 023										
total utilisations	72 154	147 999										
stocks fin de mois	48 656	23 627										

sources : Huileries de France, Douanes, FranceAgriMer

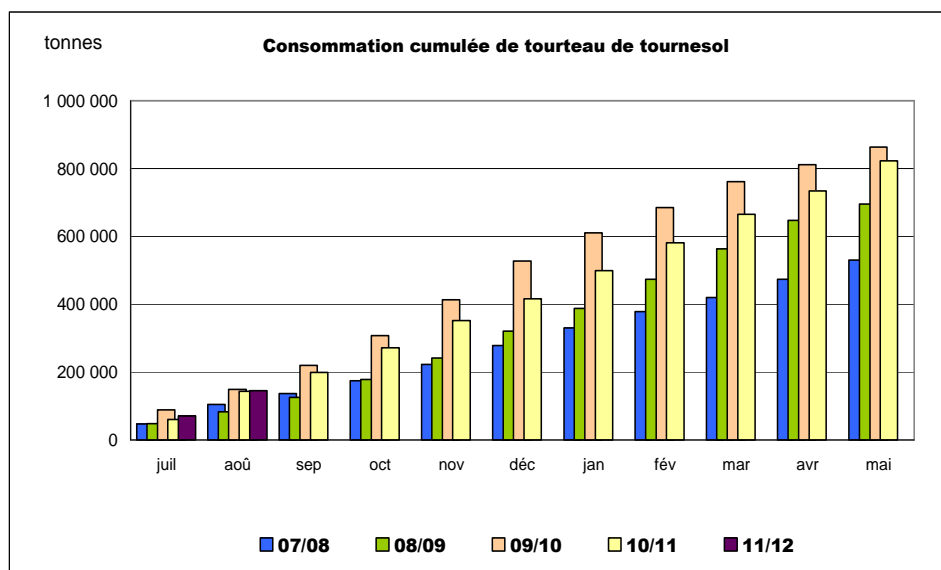

sources : Huileries de France, Douanes, FranceAgriMer

Bilan mensuel tourteaux de soja

Situation mensuelle soja - campagne 2010/11

tonne	juil-10	août-10	sept-10	oct-10	nov-10	déc-10	janv-11	févr-11	mars-11	avr-11	mai-11	juin-11
stocks début mois	5 122	8 959	8 959	14 948	8 208	10 791	7 456	11 856	16 262	17 583	2 909	12 265
fabrication française	26 571	6	28 245	20 413	36 250	35 488	42 775	45 588	45 054	6	27 250	45 787
total import	282 832	288 627	376 716	258 226	416 299	366 962	281 418	297 489	268 346	291 214	274 828	245 257
import UE	56 966	79 280	76 563	72 241	78 586	89 003	88 691	66 991	85 295	71 448	70 507	63 195
import pays tiers	225 867	209 347	300 153	185 985	337 713	277 959	192 728	230 498	183 051	219 766	204 322	182 062
total ressources	314 525	297 592	413 920	293 587	460 757	413 241	331 649	354 933	329 662	308 803	304 987	303 309
total export	8 176	4 789	5 201	5 224	17 796	10 782	4 903	9 286	5 401	8 671	11 113	13 354
consommation	297 390	283 844	393 771	280 155	432 170	395 002	314 891	329 385	306 677	297 223	281 609	270 987
total utilisations	305 566	288 633	398 972	285 379	449 966	405 785	319 793	338 671	312 079	305 894	292 722	284 341
stocks fin de mois	8 959	8 959	14 948	8 208	10 791	7 456	11 856	16 262	17 583	2 909	12 265	18 968

sources : Huileries de France, Douanes, FranceAgriMer

Situation mensuelle cumulée soja - campagne 2010/11

tonne	juil-10	août-10	sept-10	oct-10	nov-10	déc-10	janv-11	févr-11	mars-11	avr-11	mai-11	juin-11
stocks début mois	5 122	5 122	5 122	5 122	5 122	5 122	5 122	5 122	5 122	5 122	5 122	5 122
fabrication française	26 571	26 577	54 822	75 235	111 485	146 973	189 748	235 336	280 390	280 396	307 646	353 433
total import	282 832	571 459	948 175	1 206 401	1 622 699	1 989 661	2 271 079	2 568 568	2 836 914	3 128 127	3 402 955	3 648 212
import UE	56 966	136 245	212 808	285 049	363 635	452 637	541 328	608 319	693 614	765 062	835 568	898 763
import pays tiers	225 867	435 213	735 366	921 352	1 259 065	1 537 024	1 729 751	1 960 249	2 143 300	2 363 066	2 567 387	2 749 449
total ressources	314 525	603 158	1 008 119	1 286 758	1 739 306	2 141 756	2 465 949	2 809 026	3 122 426	3 413 645	3 715 723	4 006 767
total export	8 176	12 965	18 165	23 389	41 185	51 968	56 870	66 156	71 558	80 228	91 342	104 696
consommation	297 390	581 234	975 005	1 255 160	1 687 330	2 082 332	2 397 223	2 726 608	3 033 285	3 330 508	3 612 117	3 883 104
total utilisations	305 566	594 199	993 171	1 278 550	1 728 515	2 134 300	2 454 093	2 792 764	3 104 843	3 410 736	3 703 458	3 987 799
stocks fin de mois	8 959	8 959	14 948	8 208	10 791	7 456	11 856	16 262	17 583	2 909	12 265	18 968

sources : Huileries de France, Douanes, FranceAgriMer

Bilan mensuel tourteaux de soja

Situation mensuelle soja - campagne 2011/12

tonne	juil-11	août-11	sept-11	oct-11	nov-11	déc-11	janv-12	févr-12	mars-12	avr-12	mai-12	juin-12
stocks début mois	18 968	23 233	30 710									
fabrication française	42 451	48 604										
total import	376 195	233 216	234 531	315 470	339 899	229 072	402 315	305 148	228 955	269 765	296 459	255 432
import UE	52 367	66 034	73 985	63 644	74 287	72 764	75 398	73 775	74 553	71 924	59 751	54 275
import pays tiers	323 828	167 182	160 546	251 826	265 612	156 308	326 917	231 373	154 403	197 841	236 708	201 157
total ressources	437 614	305 053										
total export	8 956	11 617	4 828	5 837	10 067	7 821	10 676	14 026	11 607	5 442	14 732	4 187
consommation	405 425	262 726										
total utilisations	414 381	274 343										
stocks fin de mois	23 233	30 710										

sources : Huileries de France, Douanes, FranceAgriMer

Situation mensuelle cumulée soja - campagne 2011/12

tonne	juil-11	août-11	sept-11	oct-11	nov-11	déc-11	janv-12	févr-12	mars-12	avr-12	mai-12	juin-12
stocks début mois	18 968	18 968	18 968	18 968	18 968	18 968	18 968	18 968	18 968	18 968	18 968	18 968
fabrication française	42 451	91 055	91 055	91 055	91 055	91 055	91 055	91 055	91 055	91 055	91 055	91 055
total import	376 195	609 410	843 941	1 159 411	1 499 310	1 728 382	2 130 697	2 435 845	2 664 800	2 934 565	3 231 025	3 486 457
import UE	52 367	118 401	192 386	256 030	330 317	403 080	478 478	552 253	626 806	698 730	758 481	812 756
import pays tiers	323 828	491 010	651 555	903 381	1 168 994	1 325 302	1 652 219	1 883 592	2 037 994	2 235 836	2 472 544	2 673 701
total ressources	437 614	719 433	953 964	1 269 434	1 609 333	1 838 405	2 240 720	2 545 868	2 774 823	3 044 588	3 341 048	3 596 480
total export	8 956	20 573	25 401	31 238	41 304	49 125	59 801	73 828	85 435	90 877	105 609	109 796
consommation	405 425	668 151										
total utilisations	414 381	688 723										
stocks fin de mois	23 233	30 710										

sources : Huileries de France, Douanes, FranceAgriMer

Bilan mensuel tourteaux de lin

Situation mensuelle lin - campagne 2010/11

tonne	juil-10	août-10	sept-10	oct-10	nov-10	déc-10	janv-11	févr-11	mars-11	avr-11	mai-11	juin-11
stocks début mois	0	0	0	0	0	0	0	0	0	0	0	0
fabrication française	0	0	0	0	0	0	0	0	0	0	0	0
total import	6 890	8 471	9 946	8 568	7 771	7 554	6 820	5 602	5 871	4 284	5 647	7 264
import UE	6890,3	8471,2	9945,8	8568,2	7771,2	7554,1	6819,8	5602,1	5871,4	4283,7	5646,9	7263,7
import pays tiers												
total ressources	6 890	8 471	9 946	8 568	7 771	7 554	6 820	5 602	5 871	4 284	5 647	7 264
total export	61	2	0	53	69	28	57	37	83	2 606	30	0
consommation	6 829	8 470	9 946	8 515	7 703	7 527	6 763	5 566	5 788	1 678	5 617	7 264
total utilisations	6 890	8 471	9 946	8 568	7 771	7 554	6 820	5 602	5 871	4 284	5 647	7 264
stocks fin de mois	0	0	0	0	0	0	0	0	0	0	0	0

sources : Huileries de France, Douanes, FranceAgriMer

Situation mensuelle cumulée lin - campagne 2010/11

tonne	juil-10	août-10	sept-10	oct-10	nov-10	déc-10	janv-11	févr-11	mars-11	avr-11	mai-11	juin-11
stocks début mois	0	0	0	0	0	0	0	0	0	0	0	0
fabrication française	0	0	0	0	0	0	0	0	0	0	0	0
total import	6 890	15 362	25 307	33 876	41 647	49 201	56 021	61 623	67 494	71 778	77 425	84 688
import UE	6 890	15 362	25 307	33 876	41 647	49 201	56 021	61 623	67 494	71 778	77 425	84 688
import pays tiers	0	0	0	0	0	0	0	0	0	0	0	0
total ressources	6 890	15 362	25 307	33 876	41 647	49 201	56 021	61 623	67 494	71 778	77 425	84 688
total export	61	63	63	116	185	212	269	305	389	2 994	3 025	3 025
consommation	6 829	15 299	25 244	33 759	41 462	48 988	55 752	61 317	67 105	68 784	74 400	81 664
total utilisations	6 890	15 362	25 307	33 876	41 647	49 201	56 021	61 623	67 494	71 778	77 425	84 688
stocks fin de mois	0	0	0	0	0	0	0	0	0	0	0	0

sources : Huileries de France, Douanes, FranceAgriMer

Bilan mensuel tourteaux de lin

Situation mensuelle lin - campagne 2011/12

tonne	juil-11	août-11	sept-11	nov-11	nov-11	déc-11	janv-12	févr-12	mars-12	avr-12	mai-12	juin-12
stocks début mois	0	0	0	0	0	0	0	0	0	0	0	0
fabrication française	0	0	0	0	0	0	0	0	0	0	0	0
total import	6 065	8 294	6 744	6 345	9 140	6 806	7 485	7 211	6 738	5 620	6 462	6 113
import UE	6064,6	8293,9	6743,7	6344,6	7856	6805,8	7485,1	7210,5	6738	5619,8	6462,4	6113,3
import pays tiers	0	0	0	0	1 284	0	0	0	0	0	0	0
total ressources	6 065	8 294	6 744	6 345	9 140	6 806	7 485	7 211	6 738	5 620	6 462	6 113
total export	61	2	0	53	69	28	57	37	83	2 606	30	0
consommation	6 003	8 292	6 744	6 291	9 072	6 778	7 429	7 174	6 655	3 014	6 432	6 113
total utilisations	6 065	8 294	6 744	6 345	9 140	6 806	7 485	7 211	6 738	5 620	6 462	6 113
stocks fin de mois	0	0	0	0	0	0	0	0	0	0	0	0

sources : Huileries de France, Douanes, ONIGC

Situation mensuelle cumulée lin - campagne 2011/12

tonne	juil-11	août-11	sept-11	nov-11	nov-11	déc-11	janv-12	févr-12	mars-12	avr-12	mai-12	juin-12
stocks début mois	0	0	0	0	0	0	0	0	0	0	0	0
fabrication française	0	0	0	0	0	0	0	0	0	0	0	0
total import	6 065	14 359	21 102	27 447	36 587	43 393	50 878	58 089	64 827	70 446	76 909	83 022
import UE	6 065	14 359	21 102	27 447	35 303	42 109	49 594	56 804	63 542	69 162	75 624	81 738
import pays tiers	0	0	0	0	1 284	1 284	1 284	1 284	1 284	1 284	1 284	1 284
total ressources	6 065	14 359	21 102	27 447	36 587	43 393	50 878	58 089	64 827	70 446	76 909	83 022
total export	61	63	63	116	185	212	269	305	389	2 994	3 025	3 025
consommation	6 003	14 296	21 039	27 331	36 402	43 181	50 609	57 783	64 438	67 452	73 884	79 998
total utilisations	6 065	14 359	21 102	27 447	36 587	43 393	50 878	58 089	64 827	70 446	76 909	83 022
stocks fin de mois	0	0	0	0	0	0	0	0	0	0	0	0

sources : Huileries de France, Douanes, FranceAgriMer

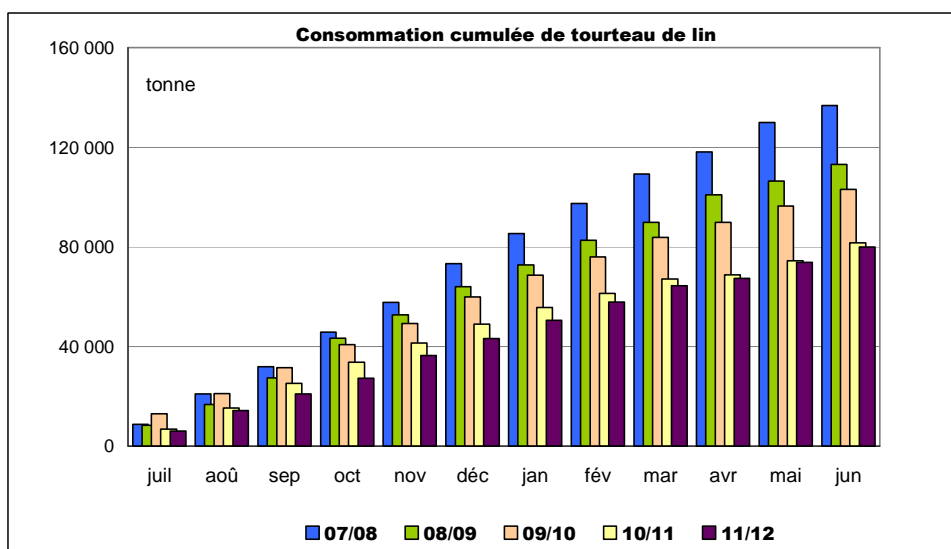

sources : Huileries de France, Douanes, FranceAgriMer

Imports/Exports

Graines, tourteaux et huiles au 30 juin 2011 et au 30 juin 2012

Marché des oléo-protéagineux

octobre 2012

Graines de colza

Campagne : 2010 2011

Exportation : graines de colza (Volume : en tonnes)

	Juillet	Août	Septembre	Octobre	Novembre	Décembre	Janvier	Février	Mars	Avril	Mai	Juin	Cumul
3 - Pays-Bas	57 281,1	3 511,1	81,7	10 940,4	10 206,8	43 962,7	8 275,3	35 890,1	10 269,9	11 221,0	1 831,5	357,7	193 829,3
4 - Allemagne	45 858,4	50 323,0	65 978,2	22 209,0	30 967,0	26 382,4	43 691,0	72 931,2	65 556,2	62 750,2	58 805,8	39 350,9	584 803,3
5 - Italie	744,2	669,8	9,0	3,7		1,9	25,2	27,3			113,3	81,7	1 676,1
6 - Royaume-Uni	22 266,1	6 289,3	0,8	104,5	17,0		6 181,3	9 092,0	12 390,5		47,0	209,4	56 597,9
7 - Irlande	0,1	0,7								1 100,0			1 100,8
8 - Danemark	9 693,4	83,9	0,1	0,8									9 778,2
9 - Grèce	19,0	101,7	19,8	14,8									155,3
10 - Portugal			77,8			25,7	25,4	25,9	25,5	25,0		51,0	256,3
11 - Espagne	54,6	1 101,7	171,0	108,9	158,5	237,1	106,6	296,7	567,6	202,6	214,2	93,6	3 313,1
17 - Belgique	30 462,9	16 905,3	19 555,2	13 966,7	7 667,2	12 390,0	27 762,8	49 019,0	47 270,4	66 872,5	12 979,6	35 405,9	340 257,5
18 - Luxembourg		3 272,9	145,2		111,6					0,1		31,3	3 561,1
30 - Suède	38,7	25,6				10,3						5 679,1	5 753,7
32 - Finlande	0,1	0,5											0,6
38 - Autriche	2,2	8,7	0,1										11,0
53 - Estonie	4,8								2,0				6,8
54 - Lettonie	53,5	3,6	2,7					9,8		1,6			71,2
55 - Lituanie	61,6	10,0				5,0		14,5	3,4				94,5
60 - Pologne	439,7	83,1	0,1		0,8							116,6	640,9
61 - République Tchèque	172,5	44,7	21,9			0,1		2,6	5,0			206,3	453,1
63 - Slovaquie	29,4	43,0	0,3							0,1		2,1	74,9
64 - Hongrie	598,4	242,1	0,3		24,4			6,3	1,4			261,8	1 134,7
66 - Roumanie	676,4	482,2	111,5			1,0		2,8				303,3	1 577,2
68 - Bulgarie	91,6	391,1	44,3	0,2			1,5	1,4	1,8			50,7	582,6
91 - Slovénie	6,0	4,6	2,2										12,8
600 - Chypre													0,0
Total UE (15)	168 554,7	83 598,6	86 222,2	47 349,0	49 153,3	83 016,2	86 069,1	167 319,6	136 094,4	141 073,0	75 091,4	82 201,4	1 205 742,9
TOTAL UE (15) + entrants	168 554,7	83 598,6	86 222,2	47 349,0	49 153,3	83 016,2	86 069,1	167 319,6	136 094,4	141 073,0	75 091,4	82 201,4	1 205 742,9
39 - Suisse	219,8	251,0	374,2	479,4	504,7	372,2	562,7	460,5	449,9	454,9	470,3	338,9	4 938,5
52 - Turquie	5,4	52,9						16,1					74,4
72 - Ukraine	134,0	24,7						5,3				38,6	202,6
73 - Bélarus	82,3	12,6							20,1				115,0
74 - Moldova (La Moldavie)		68,9											68,9
75 - Russie	101,5	36,7							37,8				176,0
92 - Croatie	20,3	9,7	0,2							0,1			30,3
212 - Tunisie													0,0
388 - Afrique du sud													0,0
400 - Etats-unis d'amérique	8,0	9,9	1,8										19,7
483 - Serbie	3,9	13,9											17,8
512 - Chili					0,1	13,0	1,0	0,8	7,0				21,9
528 - Argentine													0,0
616 - Iran (république islamique)			0,5										0,5
624 - Israël													0,0
804 - Nouvelle-Zélande									0,1				0,1
Total pays tiers	575,2	480,3	376,7	479,4	504,8	385,2	563,7	482,7	514,9	455,0	470,3	377,5	5 665,7
TOTAL futurs entrants + pays tiers	575,2	480,3	376,7	479,4	504,8	385,2	563,7	482,7	514,9	455,0	470,3	377,5	5 665,7
TOTAL général	169 129,9	84 078,9	86 598,9	47 828,4	49 658,1	83 401,4	86 632,8	167 802,3	136 609,3	141 528,0	75 561,7	82 578,9	1 211 408,6

Graines de colza

Campagne : 2010 2011

Importation : graines de colza (Volume : en tonnes)

	Juillet	Août	Septembre	Octobre	Novembre	Décembre	Janvier	Février	Mars	Avril	Mai	Juin	Cumul
1 - France	146,5	157,9	23,0	42,8	151,7	41,9	26,9	1,8	2,7	157,3	338,2	11,2	1 101,9
3 - Pays-Bas	55,2	110,9	138,3	138,8	27,7	84,9	58,9	3,0	158,4	85,5	284,4	104,6	1 250,6
4 - Allemagne	327,9	1 235,3	547,7	550,6	394,4	594,9	1 171,5	458,9	934,9	1 238,3	1 356,9	426,8	9 238,1
5 - Italie	247,0	227,2	74,2	50,7		280,6	155,2	154,0	62,5	170,4	38,2	159,0	1 619,0
6 - Royaume-Uni	6,2	34 781,2		10 022,6	22 011,4	17 663,3	1,5			0,1		31,1	84 517,4
8 - Danemark		2,1	5,8								6,6		14,5
9 - Grèce					42,7	0,6	3,6		3,0			21,0	70,9
11 - Espagne	2 791,1	5 439,8	1 221,5	2 122,2	299,4	245,5	294,8	107,1			342,1	211,5	13 075,0
17 - Belgique	499,6	25,9	497,9	1 224,4	806,0	747,1	1 239,6	619,5	547,8	507,7	536,9	664,7	7 917,1
18 - Luxembourg	656,8	7 377,4	213,9		108,2		203,7	61,9				31,3	8 653,2
30 - Suède			0,2						3,0				3,2
38 - Autriche					28,4						1,5		29,9
54 - Lettonie		6 598,2	3 146,9										9 745,1
55 - Lituanie		15 455,1	2 914,2		6 185,4								24 554,7
60 - Pologne			1,0	0,5	2,6								4,1
61 - République Tchèque	3,0												3,0
64 - Hongrie		95,6	0,1	3,6	1,6						97,4		198,3
66 - Roumanie	86 788,4	60 633,2	37 164,9	69 995,3	87,4					102,0	149,3		254 920,5
68 - Bulgarie			0,3	0,2			1,4					0,5	2,4
91 - Slovénie	4,5											2,9	7,4
Total UE (15)	91 521,7	132 139,8	45 949,9	84 151,7	30 146,9	19 658,8	3 157,1	1 406,2	1 712,3	2 261,3	3 151,5	1 661,7	416 918,9
TOTAL UE (15) + entrants	91 524,0	132 139,8	45 949,9	84 151,7	30 146,9	19 658,8	3 157,1	1 406,2	1 712,3	2 261,3	3 151,5	1 663,2	416 922,6
39 - Suisse					4,7	0,5							5,2
52 - Turquie					125,0			125,0					250,0
72 - Ukraine	18,1	115 510,3	120 389,1	52 905,3	94 652,4	30 857,1		49 212,1	4 312,5		2 819,8		470 676,7
74 - Moldova (La Moldavie)			5 000,0										5 000,0
75 - Russie										203,3			203,3
79 - Kazakhstan									74,6		162,8		237,4
92 - Croatie	83,0	4 834,3		0,1							30,0	28,0	4 975,4
388 - Afrique du sud								2,0					2,0
400 - Etats-unis d'amérique		1,5											1,5
404 - Canada				0,3									0,3
508 - Brésil												52,2	52,2
512 - Chili										9,2			9,2
732 - Japon				0,4									0,4
800 - Australie											45 561,2		45 561,2
804 - Nouvelle-Zélande	49,5												49,5
Total pays tiers	150,6	120 346,1	125 389,1	52 906,1	94 777,4	30 857,1	0,0	49 339,1	4 387,1	212,5	48 573,8	80,2	527 019,1
TOTAL futurs entrants + pays tiers	150,6	120 346,1	125 389,1	52 906,1	94 777,4	30 857,1	0,0	49 339,1	4 387,1	212,5	48 573,8	80,2	527 019,1
TOTAL général	91 674,6	252 485,9	171 339,0	137 057,8	124 925,9	50 516,1	3 157,1	50 745,3	6 099,4	2 473,8	51 725,3	1 743,4	943 943,4

Graines de colza

Campagne : 2011 2012

Exportation : graines de colza (Volume : en tonnes)

	Juillet	Août	Septembre	Octobre	Novembre	Décembre	Janvier	Février	Mars	Avril	Mai	Juin	Cumul
3 - Pays-Bas	15 050,5	18 099,2	28,4	2 907,3	19 565,3	21 873,4		51,9	1 081,9	82,9		26,7	78 767,5
4 - Allemagne	104 988,4	114 673,3	114 465,7	124 095,8	92 938,1	102 003,5	95 342,2	64 596,5	127 115,8	91 419,9	85 212,7	50 249,9	1 167 101,8
5 - Italie	138,9	132,9	32,3	0,8				25,6					330,5
6 - Royaume-Uni	364,1	353,0	53,8	28,3	55,8	1,2		27,3	7,8	8 195,0			9 086,3
7 - Irlande		3,9	0,1									1 015,0	1 019,0
8 - Danemark	156,5	14,1		0,2									170,8
9 - Grèce	56,7	16,2	9,5										82,4
10 - Portugal												79,0	79,0
11 - Espagne	88,4	210,4	36,7	91,6	65,2	81,7	103,3	102,5	78,8	109,1	52,2	29,0	1 048,9
12 - Malte											30,0	9,8	39,8
17 - Belgique	22 572,8	43 649,0	42 255,1	41 304,8	16 854,3	55 720,9	65 261,7	52 906,5	11 776,3	51 045,4	10 940,0	12 231,2	426 518,0
18 - Luxembourg	1,6	2 839,0	24,6				0,1	0,1			118,3	54,6	3 038,3
30 - Suède	57,2	11,8											69,0
32 - Finlande	2,2										0,5		2,7
38 - Autriche	67,0	42,2	10,5		113,4	0,1		0,2				104,6	338,0
53 - Estonie	0,5												0,5
54 - Lettonie	8,3	4,6							3,8			3,2	19,9
55 - Lituanie	11,9	5,4							2,1				19,4
60 - Pologne	707,9	360,6	1,5	8,6	6,3	0,1		0,1				126,9	1 212,0
61 - République Tchèque	68,9	205,6	4,2	13,2					4,0			58,8	354,7
63 - Slovaquie	18,7	286,3	2,9						0,4			17,2	325,5
64 - Hongrie	271,2	324,9	26,0	0,2					28,8			243,2	894,3
66 - Roumanie	981,8	679,8	118,3	1,0		0,9		9,6				109,0	1 900,4
68 - Bulgarie	415,2	162,2	72,4	0,6				8,6				76,6	735,6
91 - Slovénie		14,7	3,4										18,1
Total UE (15)	146 028,7	182 089,1	157 145,4	168 452,4	129 598,4	179 681,8	160 707,3	117 728,8	140 099,8	150 852,3	96 353,7	64 434,7	1 693 172,4
TOTAL UE (15) + entrants	146 028,7	182 089,1	157 145,4	168 452,4	129 598,4	179 681,8	160 707,3	117 728,8	140 099,8	150 852,3	96 353,7	64 434,7	1 693 172,4
28 - Norvège	0,1	4 311,4	2 700,0										7 011,5
39 - Suisse	290,6	656,0	541,3	654,2	914,7	440,7	326,0	201,7	398,1		100,9	501,4	5 025,6
52 - Turquie		6,6	5,1					15,0					26,7
72 - Ukraine	106,3	10,9						7,5					124,7
73 - Bélarus	0,2	7,8											8,0
74 - Moldova (La Moldavie)	31,6	10,4											42,0
75 - Russie	216,0	17,6							0,5				234,1
82 - Tadjikistan			0,1										0,1
92 - Croatie	14,7	9,0											23,7
96 - Macédoine			0,2										0,2
400 - Etats-unis d'amérique		26,3	2,4										28,7
404 - Canada	0,8	0,2											1,0
483 - Serbie		20,6											20,6
512 - Chili		0,2	4,2					15,8					20,2
528 - Argentine				0,3					1,1				
616 - Iran (république islamique)													0,0
675 - Bhoutan	4,1												4,1
804 - Nouvelle-Zélande													0,0
Total pays tiers	664,4	5 077,0	3 253,3	654,5	914,7	440,7	326,0	240,0	399,7	0,0	100,9	501,4	12 571,2
TOTAL futurs entrants + pays tiers	664,4	5 077,0	3 253,3	654,5	914,7	440,7	326,0	240,0	399,7	0,0	100,9	501,4	12 571,2
TOTAL général	146 693,1	187 166,1	160 398,7	169 106,9	130 513,1	180 122,5	161 033,3	117 968,8	140 499,5	150 852,3	96 454,6	64 936,1	1 705 743,6

Graines de colza

Campagne : 2011 2012

Importation : graines de colza (Volume : en tonnes)

	Juillet	Août	Septembre	Octobre	Novembre	Décembre	Janvier	Février	Mars	Avril	Mai	Juin	Cumul
1 - France	67,7	646,8	174,1	288,3	185,3								1 362,2
3 - Pays-Bas	53,3	144,2	155,0	43,0	4 852,3	28,8	8,0	293,1		51,9	283,6	0,2	5 913,4
4 - Allemagne	289,0	1 206,5	610,0	583,1	331,6	286,9	183,5	283,6	1 703,4	285,3	520,1	117,4	6 400,4
5 - Italie	211,9	351,7	158,8	53,9	55,9	167,2	127,6	155,2	0,2	20,9	128,0		1 431,3
6 - Royaume-Uni	5,6	13 904,9	9 350,0		0,2	0,2				0,8	2,0		23 263,7
8 - Danemark	1,7			1,6	1,9					1,0			6,2
9 - Grèce			5,4		31,9								37,3
11 - Espagne	5 740,7	3 773,2	2 080,1	2 568,0	1 330,1	292,5	482,6	105,7	615,6	1 148,5	455,8	178,0	18 770,8
17 - Belgique	550,6	734,3	444,4	291,7	949,2	180,5	498,8	262,6	664,0	29,7	204,1		4 809,9
18 - Luxembourg	2 309,2	5 191,9	49,2	30,0		100,6	44,8					54,6	7 780,3
30 - Suède	0,8									0,3			1,1
38 - Autriche	57,4		113,4	0,2							21,6		192,6
54 - Lettonie													0,0
55 - Lituanie				16,9									16,9
60 - Pologne		2,6	5,8	36,2	0,1	29,6	18,2					5,9	98,4
61 - République Tchèque			11,8	13,1									24,9
63 - Slovaquie		5,2	10,6										15,8
64 - Hongrie		92,4	15,5	10,8	150,0	8,8				16,9	21,5	0,8	316,7
66 - Roumanie	74 650,8	134,5	222,0	212,2	109,1	24,2	48,1				322,5	29,1	75 752,5
68 - Bulgarie	25 836,7	57 574,6	68 210,8	118,2	4,7			1,1					151 746,1
91 - Slovénie					0,7						5,6		6,3
Total UE (15)	109 775,4	83 762,8	81 616,9	4 267,2	8 003,0	1 119,3	1 411,6	1 101,3	2 983,2	1 555,3	1 964,8	386,0	297 946,8
TOTAL UE (15) + entrants	109 775,4	83 762,8	81 616,9	4 267,2	8 003,0	1 119,3	1 411,6	1 101,3	2 983,2	1 555,3	1 964,8	386,0	297 946,8
39 - Suisse				4,4									4,4
52 - Turquie													0,0
72 - Ukraine		31 088,7		32 137,2	63 740,3	32 708,2	34 927,7						194 602,1
74 - Moldova (La Moldavie)		1 807,4		707,8	1 574,2								4 089,4
75 - Russie													0,0
79 - Kazakhstan													0,0
92 - Croatie	67,4										10,3		77,7
388 - Afrique du sud													0,0
400 - Etats-unis d'amérique													0,0
404 - Canada	22 168,0					22 168,0	59 113,0			57 831,5			161 280,5
483 - Serbie					1,3								1,3
508 - Brésil													0,0
512 - Chili													0,0
528 - Argentine										73,9			73,9
732 - Japon													0,0
800 - Australie	21,6								0,3			34 560,0	34 581,9
804 - Nouvelle-Zélande	102,2	66,9											169,1
Total pays tiers	22 359,2	32 963,0	0,0	32 849,4	65 315,8	54 876,2	94 040,7	0,0	0,3	57 905,4	10,3	34 560,0	394 880,3
TOTAL futurs entrants + pays tiers	22 359,2	32 963,0	0,0	32 849,4	65 315,8	54 876,2	94 040,7	0,0	0,3	57 905,4	10,3	34 560,0	394 878,1
TOTAL général	132 134,6	116 725,8	81 616,9	37 116,6	73 318,8	55 995,5	95 452,3	1 101,3	2 983,5	59 460,7	1 975,1	34 946,0	692 826,4

Graines de tournesol

Campagne : 2010 2011

Exportation : graines de tournesol (Volume : en tonnes)

	Juillet	Août	Septembre	Octobre	Novembre	Décembre	Janvier	Février	Mars	Avril	Mai	Juin	Cumul
3 - Pays-Bas	3 489,5	143,2	193,9	158,1	3 478,4	11 332,0	5 170,3	639,1	2 104,1	221,9	238,2	12 630,5	39 799,2
4 - Allemagne	4 792,4	4 338,4	8 924,0	21 095,1	14 024,4	10 361,4	16 855,4	11 551,3	10 429,6	3 221,1	3 188,0	4 597,1	113 378,2
5 - Italie	36,5		800,0	236,8	206,8	428,7	588,9	348,9	204,2	44,8	7,1	8,1	2 910,8
6 - Royaume-Uni	1 751,0	298,9	357,0	853,6	2 085,3	745,4	760,3	912,9	1 276,3	150,5	730,8	2 928,5	12 850,5
8 - Danemark				2,0				155,1	3,5	2,0			162,6
9 - Grèce		4,0	2,0	6,0	4,0	1,0	25,4	35,5	50,9	3,7			132,5
10 - Portugal	26,6	26,7	27,5	25,7	18,8	20,4	0,1	133,0	14,1	25,4	17,4	0,1	335,8
11 - Espagne	19 534,7	13 327,9	25 953,5	20 160,2	7 750,2	13 476,0	19 095,7	15 595,9	27 007,7	13 229,3	29 188,2	12 860,1	217 179,4
17 - Belgique	274,0	501,8	723,6	2 927,4	2 995,3	3 407,6	2 357,7	2 789,7	1 998,7	1 305,8	1 951,1	3 141,2	24 373,9
18 - Luxembourg	0,1	0,1	0,4	0,1	0,5	0,2	0,5	0,2	0,6	0,4	0,5	0,3	3,9
30 - Suède					79,6	17,1			0,6	0,2			97,5
32 - Finlande													0,0
38 - Autriche	0,1	0,1			180,7	16,9	40,2	490,4	406,7	83,3	10,9	0,2	1 229,5
53 - Estonie								0,1					0,1
54 - Lettonie										0,1			0,1
60 - Pologne								0,3	0,4	7,3		8,0	16,0
61 - République Tchèque							28,5	22,5	11,6	0,7	0,3		63,6
63 - Slovaquie							1,8	36,3	67,7	11,9		4,2	121,9
64 - Hongrie						43,8	102,7	193,8	227,7	158,2	7,5	0,1	733,8
66 - Roumanie	0,2			0,2		117,5	1 288,4	279,0	322,4	105,9	5,1	2,0	2 120,7
68 - Bulgarie						189,6	307,5	462,6	255,6	49,2	0,8		1 265,3
91 - Slovénie	0,1			0,1		0,1		0,1	1,4				1,8
TOTAL UE (15)	29 905,2	18 641,1	36 981,9	45 465,3	30 824,0	40 157,7	46 623,4	33 646,7	44 383,8	18 621,7	35 345,9	36 180,4	416 777,1
TOTAL UE (15) + entrants	29 905,2	18 641,1	36 981,9	45 465,3	30 824,0	40 157,7	46 623,4	33 646,7	44 383,8	18 621,7	35 345,9	36 180,4	416 777,1
39 - Suisse	12,6	31,7	83,5	45,2	69,1	182,7	333,0	160,8	186,4	156,3	21,3	158,5	1 441,1
52 - Turquie							6,1		41,8	5,2	1,4		54,5
72 - Ukraine						222,0	343,6	661,0	887,5	129,8			2 243,9
73 - Bélarus													0,0
74 - Moldova (La Moldavie)							0,2	21,4	86,8	43,8			152,2
75 - Russie	12,8				33,5	237,9	496,8	1 341,0	986,4	169,7			3 278,1
76 - Géorgie									0,6				0,6
79 - Kazakhstan								0,3	8,7	0,1			9,1
92 - Croatie								0,1	9,9				10,0
204 - Maroc				0,2	0,7			0,1	10,0				11,0
208 - Algérie												0,5	0,5
212 - Tunisie				0,5	3,2								3,7
224 - Soudan				74,2									74,2
232 - Mali	0,2	3,1											3,3
236 - Burkina-Faso											0,3	18,2	18,5
248 - Sénégal											1,9		1,9
252 - Gambie													0,0
272 - Côte-d'Ivoire					0,1								0,1
284 - Bénin													0,0
302 - Cameroun													0,0
346 - Kenya									0,1				0,1
352 - Tanzanie				4,2									4,2
370 - Madagascar													0,0
377 - Mayotte		10,5					13,7						24,2
388 - Afrique du sud			19,2										19,2
400 - Etats-unis d'Amérique	0,6					5,3		26,4	10,1	0,3			42,7
483 - Serbie		0,3				7,8	303,9	49,8	48,9				410,7
484 - Venezuela				0,2									0,2
508 - Brésil						6,2		0,1					6,3
512 - Chili		0,7	5,5	0,3									6,5
528 - Argentine	2,0	0,1	4,5									7,8	14,4
604 - Liban					0,3		0,1		1,1	0,2	0,4		2,1
632 - Arabie saoudite			0,3				0,1		0,7		0,6		1,7
647 - Emirats arabes unis					1,0		2,0		2,5				5,5
662 - Pakistan						0,1		0,2					0,3
680 - Thaïlande		0,1											0,1
720 - Chine (république populaire)									13,3	0,7	1,0		15,0
732 - Japon								0,3				0,1	0,4
804 - Nouvelle-Zélande													0,0
822 - Polynésie française													0,0
952 - Pays non déterminés échanges extra		0,3											0,3
Total pays tiers	28,2	46,8	113,0	124,8	107,9	662,0	1 499,5	2 261,5	2 294,8	506,1	26,9	185,1	7 856,6
TOTAL futurs entrants + pays tiers	28,2	46,8	113,0	124,8	107,9	662,0	1 499,5	2 261,5	2 294,8	506,1	26,9	185,1	7 856,6
TOTAL général	29 933,4	18 687,9	37 094,9	45 590,1	30 931,9	40 819,7	48 122,9	35 908,2	46 678,6	19 127,8	35 372,8	36 365,5	424 633,7

Graines de tournesol

Campagne : 2010 2011

Importation : graines de tournesol (Volume : en tonnes)

	Juillet	Août	Septembre	Octobre	Novembre	Décembre	Janvier	Février	Mars	Avril	Mai	Juin	Cumul
1 - France	252,3	59,5	115,0	41,7	70,9	125,8	73,6	60,6	136,8	96,5	24,3	107,4	1 164,4
3 - Pays-Bas	16,9	27,7	89,6	78,6	16 519,5	55,8	6 115,3	18,0	6 310,1	107,6	96,2	24,5	29 459,8
4 - Allemagne	307,6	239,8	217,5	630,8	1 525,9	466,9	1 501,4	527,8	774,7	317,8	217,3	200,5	6 928,0
5 - Italie	58,1	26,5	117,6	393,4	472,8	754,1	314,7	525,0	1 371,9	227,1	304,5	1 327,9	5 893,6
6 - Royaume-Uni	23,3	2 742,2	24,0			24,3	28,6	23,4	1 846,3	46,5		46,6	4 805,2
8 - Danemark				2,2	2,7	1,3							6,2
9 - Grèce													0,0
10 - Portugal	15,9											2,8	18,7
11 - Espagne	298,2	42,7	493,9	889,9	413,1	1 983,5	1 263,3	1 027,4	588,0	419,7	469,1	1 042,9	8 931,7
17 - Belgique	21,2	24,5	57,5	41,1	103,0	106,9	60,9	199,4	74,9	59,3	19,2	19,1	787,0
32 - Finlande												1,3	1,3
38 - Autriche	7,2	9,4	1,8	13,0	21,9	69,6	22,0	3,2	4,5	7,9	0,3	7,5	168,3
61 - République Tchèque										5,1			5,1
63 - Slovaquie	0,2											3,6	3,8
64 - Hongrie	30,9	142,1	83,8	119,9	170,0	353,9	146,4	199,9	13,2	13,9	13,7	27,5	1 315,2
66 - Roumanie	3,2			0,2	10 502,9	7 800,0	7 500,0	3 377,6	13 785,9	22,9	216,5	220,1	43 429,3
68 - Bulgarie	15 925,7	29,2	293,7	16 650,4	25 462,5	27 817,3	284,7	175,5	143,6	73,1	17 181,0	94,6	104 131,3
Total UE (15)	16 960,7	3 343,6	1 494,4	18 861,2	55 265,2	39 559,4	17 310,9	6 137,8	25 049,9	1 397,4	18 542,1	3 126,3	207 048,9
TOTAL UE (15) + entrants	16 960,7	3 343,6	1 494,4	18 861,2	55 265,2	39 559,4	17 310,9	6 137,8	25 049,9	1 397,4	18 542,1	3 126,3	207 048,9
39 - Suisse												0,1	0,1
52 - Turquie		1,0	15,9	3,0	60,5	33,3	48,3	83,7	33,5	0,6	1,7	104,5	386,0
70 - Albanie						300,0							300,0
72 - Ukraine	11,7						14 896,8	4 306,1	15 406,3		18 411,3		53 032,2
74 - Moldova (La Moldavie)			2 962,4						3 819,6				6 782,0
92 - Croatie											0,1		0,1
220 - Egypte					7,6	0,3		0,1					8,0
248 - Sénégal										0,1	0,1		0,2
346 - Kenya													0,0
388 - Afrique du sud								1,3	0,3				1,6
400 - Etats-unis d'amérique	134,7	80,8	196,3	646,3	123,5	684,3	514,6	213,9	227,0	2,6	74,9	2,2	2 901,1
404 - Canada											26,0		26,0
483 - Serbie									80,4	67,4		0,5	148,3
512 - Chili	38,1					0,5	0,5	1,3	145,7	15,7	9,1	61,3	272,2
528 - Argentine		8,1		52,5	290,1	101,2	0,3	74,3	15,5	1,7	1,1		544,8
624 - Israël						0,4	1,6		2,1	0,8	1,1		6,0
664 - Inde						0,8						3,8	4,6
720 - Chine (république populaire)			3,4			1,4	27,3		0,1				32,2
800 - Australie													0,0
Total pays tiers	184,5	89,9	3 178,0	701,8	481,7	1 122,2	15 489,4	4 680,7	19 730,5	88,9	18 525,4	172,4	64 445,4
TOTAL futurs entrants + pays tiers	184,5	89,9	3 178,0	701,8	481,7	1 122,2	15 489,4	4 680,7	19 730,5	88,9	18 525,4	172,4	64 445,4
TOTAL général	17 145,2	3 433,5	4 672,4	19 563,0	55 746,9	40 681,6	32 800,3	10 818,5	44 780,4	1 486,3	37 067,5	3 298,7	271 494,3

Graines de tournesol

Campagne : 2011 2012

Exportation : graines de tournesol (Volume : en tonnes)

	Juillet	Août	Septembre	Octobre	Novembre	Décembre	Janvier	Février	Mars	Avril	Mai	Juin	Cumul
3 - Pays-Bas	82,4	348,1	234,8	37,9	307,7	208,0	23,7	131,9	5 110,4	53,2	78,0	180,5	6 796,6
4 - Allemagne	5 725,5	3 050,5	5 892,5	12 601,4	12 612,6	12 589,8	17 865,4	14 502,5	17 399,7	22 829,3	12 396,4	4 948,4	142 414,0
5 - Italie	2,5	0,2	0,4	156,9	61,2	25,8	313,3	754,2	696,7	1 732,6	864,7	600,7	5 209,2
6 - Royaume-Uni	745,3	314,1	183,3	2 608,6	955,2	2 151,4	1 935,2	626,4	1 163,1	1 148,3	1 374,0	2 139,0	15 343,9
7 - Irlande				0,1			0,1		0,2		0,2	0,1	0,7
8 - Danemark	2,0			20,1	41,0	20,7	60,8	20,5	0,4	61,1	21,7	20,0	268,3
9 - Grèce	3,0	0,5		1,5	1,0		52,1	23,2	54,7	6,5	5,3	1,0	148,8
10 - Portugal	52,6		4 258,7	58,8	34,8	55,1	58,2	53,2	81,7	59,2	190,6	30,0	4 932,9
11 - Espagne	15 761,0	8 997,7	22 687,7	12 698,2	12 885,8	10 466,9	17 567,1	18 742,8	20 917,1	22 150,5	20 227,2	25 141,8	208 243,8
12 - Malte													0,0
17 - Belgique	910,3	1 947,4	1 644,7	2 783,4	3 480,8	4 601,9	2 379,8	1 871,8	1 638,8	2 776,3	965,6	5 153,2	30 154,0
18 - Luxembourg	0,4	0,8	0,2	0,4	0,6	0,7	0,4	0,4	0,6	0,5	0,3	0,3	5,6
30 - Suède										0,1			0,1
32 - Finlande					679,1								679,1
38 - Autriche			922,5	0,1	86,5	123,2	44,6	122,8	127,0	35,7		0,6	1 463,0
53 - Estonie													0,0
54 - Lettonie													0,0
55 - Lituanie										0,1			0,1
60 - Pologne		2,7	0,5	3,0		0,2	0,5	4,9	13,6	7,1	2,5		35,0
61 - République Tchèque							12,3	14,5	39,6	15,8			82,2
63 - Slovaquie								44,7	77,1		10,0		131,8
64 - Hongrie					49,5	43,0	72,7	350,3	429,0	61,8	21,4	3,5	1 031,2
66 - Roumanie					39,1	78,9	322,0	524,0	377,5	299,1	0,1	0,1	1 640,8
68 - Bulgarie					41,9	320,7	328,6	457,9	265,1	422,7	12,6		1 849,5
91 - Slovénie			0,1						0,1				0,2
TOTAL UE (15)	23 285,0	14 662,0	35 825,4	30 970,4	31 276,8	30 686,3	41 036,8	38 246,0	48 392,4	51 659,9	36 170,6	38 219,2	420 430,8
TOTAL UE (15) + entrants	23 285,0	14 662,0	35 825,4	30 970,4	31 276,8	30 686,3	41 036,8	38 246,0	48 392,4	51 659,9	36 170,6	38 219,2	420 430,8
39 - Suisse	0,9	0,1	109,5	170,8	174,7	195,8	33,7	181,0	155,4	21,0			1 042,9
52 - Turquie						4,7	2,7	22,9	32,2	27,7	3,0		93,2
72 - Ukraine					326,6	547,8	564,2	614,7	578,7	225,7	1,2		2 858,9
73 - Bélarus									40,5				40,5
74 - Moldova (La Moldavie)							20,6	96,1	135,4	13,2			265,3
75 - Russie					234,8	305,2	752,4	902,4	799,9	70,0			3 064,7
76 - Géorgie								23,5	1,4				24,9
79 - Kazakhstan							31,4	1,1	6,5				39,0
81 - Ouzbékistan										0,1			0,1
92 - Croatie								9,4	2,2				11,6
204 - Maroc						0,1					1,1		1,2
208 - Algérie													0,0
212 - Tunisie		0,4				0,3		1,0			0,5		2,2
224 - Soudan													0,0
232 - Mali													0,0
236 - Burkina-Faso											0,2		0,2
248 - Sénégal		19,8											19,8
272 - Côte-d'Ivoire													0,0
302 - Cameroun	0,1												0,1
346 - Kenya	0,1								0,1				0,2
352 - Tanzanie													0,0
377 - Mayotte	12,1				9,6					13,1			34,8
388 - Afrique du sud	21,2		0,9	0,5	0,2	0,1							22,9
400 - Etats-unis d'Amérique								10,9	39,6	15,8			66,3
412 - Mexique				1,8									1,8
483 - Serbie						8,0	59,0	82,5	31,7				181,2
484 - Venezuela													0,0
508 - Brésil										0,3			0,3
512 - Chili	2,3	0,1	17,3	0,8									20,5
528 - Argentine	1,3	7,6	5,1	2,8							1,6		18,4
604 - Liban	0,2	0,1		0,1		0,2			0,2	0,3	0,3		1,4
632 - Arabie saoudite			0,1						0,2				0,3
647 - Emirats arabes unis	2,8				3,0			0,8	3,0	2,0	1,2		12,8
662 - Pakistan			0,3						0,1				0,4
680 - Thaïlande													0,0
720 - Chine (république populaire)NC HK					40,8			8,7	0,1	0,1			49,7
732 - Japon							19,9						19,9
740 - Hong-kong							1,3						1,3
800 - Australie										0,1			0,1
809 - Nouvelle-Calédonie et dépendances	0,6							0,1				0,2	0,9
952 - Pays non déterminés échanges extra													0,0
Total pays tiers	41,6	27,7	133,6	176,8	789,7	1 062,2	1 485,2	1 955,1	1 827,2	389,4	9,1	0,2	7 897,8
TOTAL futurs entrants + pays tiers	41,6	27,7	133,6	176,8	789,7	1 062,2	1 485,2	1 955,1	1 827,2	389,4	9,1	0,2	7 897,8
TOTAL général	23 326,6	14 689,7	35 959,0	31 147,2	32 066,5	31 748,5	42 522,0	40 201,1	50 219,6	52 049,3	36 179,7	38 219,4	428 328,6

Graines de tournesol

Campagne : 2011 2012

Importation : graines de tournesol (Volume : en tonnes)

	Juillet	Août	Septembre	Octobre	Novembre	Décembre	Janvier	Février	Mars	Avril	Mai	Juin	Cumul
1 - France	157,2	46,7	77,0	55,9	41,4								378,2
3 - Pays-Bas	83,8	20,4	15,6	92,0	114,3	56,5	26,1	62,8	34,8	52,5	38,6	36,8	634,2
4 - Allemagne	230,3	3 551,8	964,4	2 476,8	2 852,6	1 548,2	537,9	605,6	5 583,4	1 237,5	2 057,6	4 709,3	26 355,4
5 - Italie	246,4	366,9	325,9	179,2	335,2	108,2	64,3	370,4	257,5	35,0	4,2	4,8	2 298,0
6 - Royaume-Uni	46,3		1,6		42,5		0,2	24,0	49,4	46,3	2,2	26,0	238,5
8 - Danemark					0,8	0,6	0,3	1,2	0,1				3,0
9 - Grèce											0,1	4,8	4,9
10 - Portugal	3,5		3,3										6,8
11 - Espagne	141,9	53,2	359,8	1 598,7	5 500,2	604,5	940,7	1 489,6	503,3	754,1	598,0	400,6	12 944,6
17 - Belgique	16,7	19,7	34,7	204,7	66,4	41,4	41,9	73,8	25,2	25,8	18,7	19,9	588,9
32 - Finlande		0,1			679,0								679,1
38 - Autriche	1,6	4,8	3,8	29,2	1,3	17,1	2,8	4,0	13,8	3,3	1,7	2,1	85,5
60 - Pologne	3,8							2,0	6,8	0,2	9,5		22,3
61 - République Tchèque					24,0				0,1			1,9	26,0
63 - Slovaquie	1,6						2,7		0,7	2,7			7,7
64 - Hongrie	64,9	128,7	129,1	86,5	86,4	177,3	49,2	95,9	40,2	12,5	28,5	41,3	940,5
66 - Roumanie	165,9	198,0	36 750,0	65 403,0	47 955,8	29 407,6	2,0	22,4	35,3	0,7	15 555,9	24,0	195 520,6
68 - Bulgarie	65,1	84,0	15 617,9	44 752,5	12 422,9	17 499,2	16 594,8	114,6	68,2	92,5	162,0	106,4	107 580,1
Total UE (15)	1 229,0	4 474,3	54 283,1	114 878,5	70 122,8	49 460,6	18 262,9	2 866,3	6 618,8	2 263,1	18 477,0	5 377,9	348 314,3
TOTAL UE (15) + entrants	1 229,0	4 474,3	54 283,1	114 878,5	70 122,8	49 460,6	18 262,9	2 866,3	6 618,8	2 263,1	18 477,0	5 377,9	348 314,3
39 - Suisse	0,2												0,2
52 - Turquie	8,8	0,8	0,8	1,7	2,4	657,0	33,5	3,3	87,5	2,2	1,0	0,7	799,7
70 - Albanie													0,0
72 - Ukraine	22,2				0,1								22,3
73 - Bélarus								0,1	41,0				41,1
74 - Moldova (La Moldavie)													0,0
75 - Russie	156,4	8,3				0,1		0,1	0,1				165,0
92 - Croatie				0,1				7,8					7,9
204 - Maroc			3,3										3,3
220 - Egypte								10,6	0,1				10,7
248 - Sénégal									0,1	0,1			0,2
388 - Afrique du sud								2,0					2,0
400 - Etats-unis d'amérique		40,8	6,4	106,5	333,1	214,6	522,2	389,1	472,9	8,6		3,0	2 097,2
404 - Canada		20,0											20,0
432 - Nicaragua				0,6									0,6
483 - Serbie									7,4	0,2		4,3	11,9
512 - Chili	301,5	192,9	781,8	116,8	17,1	0,2	0,1	7,0	621,1	150,0	0,7	14,4	2 203,6
528 - Argentine	36,3	101,4		154,3	69,8		43,3	0,2	29,9	1,9	11,5	0,1	448,7
608 - Syrienne, République Arabe (Syrie)												0,2	0,2
624 - Israël		0,9	1,0		1,0		1,2	2,9	0,1	1,0	0,2	0,7	9,0
664 - Inde								0,1	0,1				0,2
720 - Chine (république populaire)		2,5					0,1			0,1			2,7
952 - Pays non déterminés échanges extra	11,4												11,4
Total pays tiers	536,8	367,6	793,3	380,0	423,5	871,9	600,4	423,2	1 260,3	164,1	13,4	23,4	5 857,3
TOTAL futurs entrants + pays tiers	536,8	367,6	793,3	380,0	423,5	871,9	600,4	423,2	1 260,3	164,1	13,4	23,4	5 857,3
TOTAL général	1 765,8	4 841,9	55 076,4	115 258,5	70 546,3	50 332,5	18 863,3	3 289,5	7 879,1	2 427,2	18 490,4	5 401,3	354 171,6

Graines de soja

Campagne : 2010 2011

Exportation : graines de soja (Volume : en tonnes)

	Juillet	Août	Septembre	Octobre	Novembre	Décembre	Janvier	Février	Mars	Avril	Mai	Juin	Cumul
3 - Pays-Bas							518,4	87,6	254,1	82,3	0,1		942,5
4 - Allemagne	413,8	2,5	7,9	28,3	3,9	2,8	99,7	266,2	30,9	87,9	193,9	127,4	1 265,2
5 - Italie	0,1			0,9	0,1	27,5		10,4	206,9	6,3	197,0	199,3	648,5
8 - Danemark			0,8										0,8
9 - Grèce				0,4									0,4
10 - Portugal	3,0		5,0		6,0		10,0			7,0		1,0	32,0
11 - Espagne	660,4	706,5	613,7	1 039,7	1 276,8	1 536,9	1 887,8	1 017,3	1 796,6	1 657,2	1 115,5	1 357,3	14 665,7
17 - Belgique	24,1	165,9	25,4	0,5	10,2	32,9	254,7	1 739,9	447,0	1 036,9	0,1	487,0	4 224,6
18 - Luxembourg													0,0
30 - Suède								2,0	0,1	0,1		5,0	7,2
32 - Finlande		3,0				1,3							4,3
38 - Autriche								48,0	121,4	12,2	38,0		219,6
55 - Lituanie													0,0
64 - Hongrie									11,9				11,9
66 - Roumanie									21,8	41,7	11,0		74,5
68 - Bulgarie	0,1												0,1
91 - Slovénie	0,1		0,1	0,1							0,2		0,5
600 - Chypre													0,0
Total UE (15)	1 101,6	877,9	652,9	1 069,9	1 297,0	1 601,4	2 770,6	3 171,4	2 890,7	2 931,6	1 555,8	2 177,0	22 097,8
TOTAL UE (15) + entrants	1 101,6	877,9	652,9	1 069,9	1 297,0	1 601,4	2 770,6	3 171,4	2 890,7	2 931,6	1 555,8	2 177,0	22 097,8
39 - Suisse	22,0	74,1	667,1	1 414,1	2 017,6	536,4	1 013,0	147,1	1 223,0	573,4	368,4	607,4	8 663,6
72 - Ukraine									1,7	0,1	20,1		21,9
75 - Russie									70,4	18,8			89,2
92 - Croatie										4,0			4,0
204 - Maroc													0,0
208 - Algérie					0,1								0,1
212 - Tunisie													0,0
220 - Egypte	4,8												4,8
248 - Sénégal													0,0
272 - Côte-d'Ivoire			1,2										1,2
284 - Bénin													0,0
302 - Cameroun													0,0
370 - Madagascar													0,0
512 - Chili						0,3							0,3
604 - Liban					0,3	7,0	0,3			0,2	0,3		8,1
628 - Jordanie													0,0
632 - Arabie saoudite			0,5						0,3		0,4		1,2
649 - Oman				0,1						0,1			0,2
664 - Inde													0,0
Total pays tiers	26,8	74,1	668,8	1 414,2	2 018,0	543,7	1 013,3	147,1	1 295,4	596,6	389,2	607,4	8 794,6
TOTAL futurs entrants + pays tiers	26,8	74,1	668,8	1 414,2	2 018,0	543,7	1 013,3	147,1	1 295,4	596,6	389,2	607,4	8 794,6
TOTAL général	1 128,4	952,0	1 321,7	2 484,1	3 315,0	2 145,1	3 783,9	3 318,5	4 186,1	3 528,2	1 945,0	2 784,4	30 892,4

Graines de soja

Campagne : 2010 2011

Importation : graines de soja (Volume : en tonnes)

	Juillet	Août	Septembre	Octobre	Novembre	Décembre	Janvier	Février	Mars	Avril	Mai	Juin	Cumul
1 - France	43,3	4,7	178,7	85,4	221,7	600,6		141,4	96,3	121,6	96,1	114,2	1 704,0
3 - Pays-Bas	84,4	81,6	68,6	29,6	39,6	11,7	1,6	9,3	71,8	404,2	250,1	57,4	1 109,9
4 - Allemagne	19,7	4,5	6,0	33,2	6,7	42,1	31,0	7,0	55,3	33,7	33,8	23,0	296,0
5 - Italie	592,5	670,5	822,4	852,0	461,4	887,1	1 008,9	1 682,7	596,6	765,1	1 173,9	1 250,0	10 763,1
6 - Royaume-Uni	1,4	3,3	1,5	80,3	1,6		3,7	2,7	0,3	1,0	7,9	0,8	104,5
11 - Espagne	129,8	129,6	327,3	281,4	391,8	1 355,6	367,9	654,0	634,8	670,0	452,2	376,0	5 770,4
17 - Belgique	2 731,6	2 278,4	3 237,1	2 824,9	2 886,9	2 472,8	2 295,5	1 800,3	2 334,1	1 931,4	2 443,7	2 273,9	29 510,6
30 - Suède													0,0
38 - Autriche	2,3	53,6	13,3	29,8	45,8	0,8	21,9	51,7	67,6	33,7	64,1	55,5	440,1
64 - Hongrie													0,0
Total UE (15)	3 605,0	3 226,2	4 654,9	4 216,6	4 055,5	5 370,7	3 730,5	4 349,1	3 856,8	3 960,7	4 521,8	4 150,8	49 698,6
TOTAL UE (15) + entrants	3 605,0	3 226,2	4 654,9	4 216,6	4 055,5	5 370,7	3 730,5	4 349,1	3 856,8	3 960,7	4 521,8	4 150,8	49 698,6
39 - Suisse	0,1									0,5	0,1	1,2	1,9
400 - Etats-unis d'amérique					35 000,0	2 239,5	58 977,1	66 779,1	40 896,8				203 892,5
404 - Canada	138,1	146,6	67,2	86,9	55 378,9	2 613,9	40,8	19,5	221,5	20,0	62,3	137,3	58 933,0
459 - Antigua et barbuda													0,0
508 - Brésil	6 372,1		51 450,1	22 121,2	9 997,5					40 822,8	25 271,4	2 534,7	158 569,8
520 - Paraguay											40 000,0	43 742,9	83 742,9
528 - Argentine	482,0												482,0
664 - Inde		0,1			0,5				0,2		20,0		20,8
669 - Sri Lanka				0,3									0,3
680 - Thaïlande		0,1				0,1	0,1	0,2	0,1	0,5	0,1		1,2
720 - Chine (république populaire)	2,6	0,9	0,1				20,5	21,0	42,1			1,1	88,3
728 - Corée du sud												0,1	0,1
732 - Japon						0,6		0,1		2,1	0,1		2,9
736 - Taïwan													0,0
Total pays tiers	6 994,9	147,7	51 517,4	22 208,4	100 376,9	4 854,1	59 038,5	66 819,9	41 160,7	40 845,9	65 354,0	46 417,3	505 735,7
TOTAL futurs entrants + pays tiers	6 994,9	147,7	51 517,4	22 208,4	100 376,9	4 854,1	59 038,5	66 819,9	41 160,7	40 845,9	65 354,0	46 417,3	505 735,7
TOTAL général	10 599,9	3 373,9	56 172,3	26 425,0	104 432,4	10 224,8	62 769,0	71 169,0	45 017,5	44 806,6	69 875,8	50 568,1	555 434,3

Graines de soja

Campagne : 2011 2012

Exportation : graines de soja (Volume : en tonnes)

	Juillet	Août	Septembre	Octobre	Novembre	Décembre	Janvier	Février	Mars	Avril	Mai	Juin	Cumul
3 - Pays-Bas					57,9	103,0	102,4	104,2	78,1	76,9	0,5	0,5	523,5
4 - Allemagne	14,1	166,0	6,3	289,5	2,5	3,0	103,0	109,0	163,0				856,4
5 - Italie	108,8		1 366,5	216,1	104,5	27,4	1,0	220,4	243,0	70,2	493,7	51,5	2 903,1
7 - Irlande								0,1					0,1
8 - Danemark													0,0
9 - Grèce													0,0
10 - Portugal	2,0	1,3	12,0		6,1	4,0			0,1	10,5	0,2	0,1	36,3
11 - Espagne	1 089,9	1 059,9	1 427,6	1 122,8	1 240,4	939,9	673,5	597,1	947,3	1 513,2	1 764,3	1 006,9	13 382,8
12 - Malte													0,0
17 - Belgique	0,3	76,7	195,3	309,4	120,3	1 000,1	1 282,3	1 157,5	1 357,4	910,4	414,7	287,2	7 111,6
30 - Suède								0,1			3,0		3,1
32 - Finlande	3,0					1,0		0,3					4,3
38 - Autriche							26,1	25,6	246,8	88,0	97,7	78,5	562,7
60 - Pologne										2,6			2,6
64 - Hongrie									5,0	0,8			5,8
66 - Roumanie										77,6			77,6
68 - Bulgarie					0,1						0,1		0,2
91 - Slovaquie	0,2												0,2
Total UE (15)	1 218,3	1 303,9	3 007,7	1 937,8	1 531,8	2 078,4	2 188,3	2 214,3	3 040,7	2 750,2	2 774,2	1 424,7	25 470,3
TOTAL UE (15) + entrants	1 218,3	1 303,9	3 007,7	1 937,8	1 531,8	2 078,4	2 188,3	2 214,3	3 040,7	2 750,2	2 774,2	1 424,7	25 470,3
39 - Suisse	289,6	945,9	259,5	1 033,2	205,1	793,5	534,5	926,1	1 491,3	394,8	151,4	429,8	7 454,7
72 - Ukraine									0,2	0,2			0,4
75 - Russie									78,5	19,7			98,2
81 - Ouzbékistan										1,4			1,4
92 - Croatie													0,0
204 - Maroc										4,1	1,1		5,2
208 - Algérie													0,0
220 - Egypte													0,0
248 - Sénégal											3,8		3,8
272 - Côte-d'Ivoire													0,0
288 - Nigeria					3,6								3,6
373 - Maurice													0,0
400 - Etats-unis d'Amérique						1,0		21,1					22,1
504 - Pérou					4,7								4,7
512 - Chili													0,0
528 - Argentine					3,7								3,7
604 - Liban	0,5			0,2		0,1			0,2	0,2		0,2	1,4
632 - Arabie saoudite				2,5			0,7	0,5		0,5			4,2
649 - Oman													0,0
664 - Inde													0,0
800 - Australie									3,1	118,7			121,8
822 - Polynésie française								0,3					0,3
Total pays tiers	290,1	945,9	259,5	1 035,9	217,1	794,6	535,2	948,0	1 573,3	539,6	156,3	430,0	7 725,5
TOTAL futurs entrants + pays tiers	290,1	945,9	259,5	1 035,9	217,1	794,6	535,2	948,0	1 573,3	539,6	156,3	430,0	7 725,5
TOTAL général	1 508,4	2 249,8	3 267,2	2 973,7	1 748,9	2 873,0	2 723,5	3 162,3	4 614,0	3 289,8	2 930,5	1 854,7	33 195,8

Graines de soja

Campagne : 2011 2012

Importation : graines de soja (Volume : en tonnes)

	Juillet	Août	Septembre	Octobre	Novembre	Décembre	Janvier	Février	Mars	Avril	Mai	Juin	Cumul
1 - France	105,0	189,5	227,1	104,6	59,4								685,6
3 - Pays-Bas	26,6	1 138,7	2 463,1	88,8	0,8	2 359,8	10,7	31,7	85,2	62,2	117,3	114,6	6 499,5
4 - Allemagne	35,6	26,9	64,6	62,9	36,8	4,6	109,5	150,4	209,5	70,3	130,2	37,4	938,7
5 - Italie	653,4	1 167,3	788,3	1 158,1	1 533,2	1 256,2	1 638,9	777,5	619,3	934,0	745,0	832,2	12 103,4
6 - Royaume-Uni	6,6	1,0	1,7	1,2	6,7	3,6	1,6	6,1		3,7	9,2	6,9	48,3
11 - Espagne	438,6	406,6	514,7	491,7	587,7	648,9	451,3	294,0	376,9	348,9	343,8	239,9	5 143,0
17 - Belgique	2 366,1	2 775,5	2 325,1	1 947,6	2 952,6	2 410,1	1 726,8	1 797,4	1 889,4	1 815,7	1 705,9	2 406,4	26 118,6
38 - Autriche	40,4	25,8	35,5	41,9	33,9	54,7	91,1	26,9	43,0	84,4	61,8	71,0	610,4
64 - Hongrie										0,3			0,3
66 - Roumanie						46,8							46,8
Total UE (15)	3 672,3	5 731,3	6 420,1	3 896,8	5 211,1	6 784,7	4 029,9	3 084,0	3 223,3	3 319,5	3 113,2	3 708,4	52 194,6
TOTAL UE (15) + entrants	3 672,3	5 731,3	6 420,1	3 896,8	5 211,1	6 784,7	4 029,9	3 084,0	3 223,3	3 319,5	3 113,2	3 708,4	52 194,6
39 - Suisse			20,0			0,3	26,8			0,7	1,2		49,0
373 - Maurice	0,4												0,4
400 - Etats-unis d'amérique					45 510,6				0,1		20,4		45 531,1
404 - Canada	120,4	99,8	60,6	28 020,0	21 353,5	55 271,1	3 455,9	60,8	141,5	112,0	30 496,4	121,1	139 313,1
472 - Trinité et Tobago			0,1										0,1
483 - Serbie										0,1			0,1
508 - Brésil	17 601,5	19 100,7	19 520,0				62 068,8	34 093,3	43 137,4	22 472,0	65 925,9	36 518,7	320 438,3
520 - Paraguay	1 030,1	43 964,0	44 528,9										89 523,0
528 - Argentine													0,0
604 - Liban											0,2		0,2
664 - Inde				60,0			0,3	40,0	100,0	210,0		196,0	606,3
669 - Sri Lanka													0,0
680 - Thaïlande	0,1		0,1	0,1		0,1			0,2	0,2	0,1		0,9
720 - Chine (république populaire)	1,5		1,1				6,0			1,9	1,0		11,5
728 - Corée du sud													0,0
732 - Japon	0,1								1,4				1,5
Total pays tiers	18 754,1	63 164,5	64 130,8	28 080,1	66 864,1	55 271,5	65 557,8	34 194,1	43 380,6	22 796,9	96 445,2	36 835,8	595 475,5
TOTAL futurs entrants + pays tiers	18 754,1	63 164,5	64 130,8	28 080,1	66 864,1	55 271,5	65 557,8	34 194,1	43 380,6	22 796,9	96 445,2	36 835,8	595 475,5
TOTAL général	22 426,4	68 895,8	70 550,9	31 976,9	72 075,2	62 056,2	69 587,7	37 278,1	46 603,9	26 116,4	99 558,4	40 544,2	647 670,1

Graines de lin

Campagne : 2010 2011

Exportation : graines de lin (Volume : en tonnes)

	Juillet	Août	Septembre	Octobre	Novembre	Décembre	Janvier	Février	Mars	Avril	Mai	Juin	Cumul
3 - Pays-Bas	146,7	212,7	129,4	252,9	217,4	486,1	497,1	394,8	425,5	202,2	314,1	311,7	3 590,6
4 - Allemagne		216,3	276,7	196,9	45,4	0,5		0,1	5,9	2,7	0,1	0,1	744,7
5 - Italie	151,5	78,1	1,3	57,9	24,7	1,2	25,1	87,3	54,1	6,8	25,4	1,2	514,6
6 - Royaume-Uni	0,1	47,9	24,1	9,0	0,1	0,1		0,1	38,9	25,1	0,1	0,2	145,7
9 - Grèce	1,1	8,0	1,0	8,1	17,0	1,0	1,1	11,0	0,2	20,0		0,1	68,6
10 - Portugal	237,2	105,5	230,8	234,2	235,0	230,8	208,2	1 468,1	3,2	0,2	1,0	6,1	2 960,3
11 - Espagne	30,9	55,9	97,2	64,7	27,0	56,1	3,4	7,6	2,5	4,1	4,3	2,4	356,1
17 - Belgique	1 077,9	1 402,6	1 235,9	638,6	481,9	468,2	395,5	349,8	535,5	459,6	405,5	212,0	7 663,0
18 - Luxembourg			21,2	0,1	0,1	0,1			0,2	0,1	0,2		22,0
30 - Suède													0,0
32 - Finlande										2,0			2,0
38 - Autriche													0,0
53 - Estonie								0,4					0,4
54 - Lettonie													0,0
55 - Lituanie									9,5		1,0		10,5
60 - Pologne	24,8		0,1	0,2	0,2	0,1	0,1	0,3	0,2	0,3	0,1	0,1	26,5
61 - République Tchèque		0,1			0,1				2,2	0,1			2,5
63 - Slovaquie									0,1				0,1
64 - Hongrie	0,1	0,1		0,2	0,1	0,1	0,1	0,2	0,1	0,1	0,1	0,1	1,3
66 - Roumanie	0,1				0,1				12,1	0,1		0,1	12,5
68 - Bulgarie	1,0		2,8	2,3	1,7	1,4	3,0	2,3	0,2		1,0	2,1	17,8
Total UE (15)	1 671,4	2 127,2	2 020,5	1 465,1	1 050,8	1 245,7	1 133,6	2 322,0	1 090,4	723,4	752,9	536,2	16 139,2
TOTAL UE (15) + entrants	1 671,4	2 127,2	2 020,5	1 465,1	1 050,8	1 245,7	1 133,6	2 322,0	1 090,4	723,4	752,9	536,2	16 139,2
39 - Suisse	25,1	51,6	104,9		206,8	204,0	26,4	107,5	77,1	51,5	205,4	155,8	1 216,1
73 - Bélarus													0,0
75 - Russie													0,0
204 - Maroc													0,0
208 - Algérie												1,0	1,0
212 - Tunisie	0,1									0,1			0,2
272 - Côte-d'Ivoire					0,2								0,2
328 - Burundi								20,0					20,0
512 - Chili													0,0
604 - Liban					0,8		0,5			0,6	0,8		2,7
632 - Arabie saoudite			0,8				0,4		1,4		0,9		3,5
Total pays tiers	25,2	51,6	105,7	0,0	207,8	204,0	27,3	127,5	78,5	52,2	207,1	156,8	1 243,7
TOTAL futurs entrants + pays tiers	25,2	51,6	105,7	0,0	207,8	204,0	27,3	127,5	78,5	52,2	207,1	156,8	1 243,7
TOTAL général	1 696,6	2 178,8	2 126,2	1 465,1	1 258,6	1 449,7	1 160,9	2 449,5	1 168,9	775,6	960,0	693,0	17 382,9

Graines de lin

Campagne : 2010 2011

Importation : graines de lin (Volume : en tonnes)

	Juillet	Août	Septembre	Octobre	Novembre	Décembre	Janvier	Février	Mars	Avril	Mai	Juin	Cumul
1 - France	1,9	2,3	2,1	2,6	2,9	1,9	3,2	3,3	4,2	4,2	2,1	1,5	32,2
3 - Pays-Bas	72,5	93,3	87,8	94,2	122,9	61,3	89,8	152,3	176,0	110,9	300,8	30,1	1 391,9
4 - Allemagne	14,5	9,6	35,5	60,1	58,8	102,9	42,7	32,1	46,3	44,5	41,9	31,4	520,3
5 - Italie	4,2	4,3	37,3	30,1	10,1	5,1	6,9	88,6	36,7	36,9	9,2	8,3	277,7
6 - Royaume-Uni	389,8	801,3	1 336,4	1 609,9	1 656,8	2 859,7	1 827,5	3 666,2	2 341,7	1 652,4	1 602,5	2 794,4	22 538,6
8 - Danemark					122,0								122,0
10 - Portugal		25,6		24,8	25,5	25,8	1,0	24,5					127,2
11 - Espagne				0,6				0,4					1,0
17 - Belgique	840,4	438,6	767,9	503,1	1 098,8	929,0	1 173,9	1 224,0	1 209,7	663,1	2 075,4	676,4	11 600,3
38 - Autriche	0,4			6,2	0,4			3,8		3,8	3,8		18,4
61 - République Tchèque				2,3									2,3
63 - Slovaquie					44,2								44,2
64 - Hongrie											12,0		12,0
66 - Roumanie					23,2		47,8	25,0			25,2		121,2
Total UE (15)	1 323,7	1 375,0	2 267,0	2 333,9	3 165,6	3 985,7	3 192,8	5 220,2	3 814,6	2 515,8	4 072,9	3 542,1	36 809,3
TOTAL UE (15) + entrants	1 323,7	1 375,0	2 267,0	2 333,9	3 165,6	3 985,7	3 192,8	5 220,2	3 814,6	2 515,8	4 072,9	3 542,1	36 809,3
39 - Suisse													0,0
52 - Turquie								2,0					2,0
72 - Ukraine					7,5								7,5
75 - Russie	15,7		4,9		25,3			15,4	15,4	9,8	0,9	0,3	87,7
79 - Kazakhstan			0,8	0,8			1,5				0,8		3,9
204 - Maroc				0,2									0,2
212 - Tunisie	0,2		0,5	1,4	0,7		2,5	2,2	1,7	0,6	1,0	1,4	12,2
302 - Cameroun						0,5							0,5
350 - Ouganda													0,0
400 - Etats-unis d'amérique								5,3					5,3
404 - Canada						26,0	26,0						52,0
459 - Antigua et barbuda					1,0							1,7	2,7
520 - Paraguay													0,0
524 - Uruguay					0,7	0,7							1,4
528 - Argentine												100,2	100,2
664 - Inde					18,8								18,8
720 - Chine (république populaire)	10,5	7,5	12,0	17,5	6,6	5,1	3,9	2,3	1,7	0,3	0,6	0,6	68,6
800 - Australie									0,1				0,1
804 - Nouvelle-Zélande									0,2				0,2
Total pays tiers	26,4	7,5	18,2	19,9	60,6	32,3	33,9	27,2	19,1	10,7	3,3	104,2	363,3
TOTAL futurs entrants + pays tiers	26,4	7,5	18,2	19,9	60,6	32,3	33,9	27,2	19,1	10,7	3,3	104,2	363,3
TOTAL général	1 350,1	1 382,5	2 285,2	2 353,8	3 226,2	4 018,0	3 226,7	5 247,4	3 833,7	2 526,5	4 076,2	3 646,3	37 172,6

Graines de lin

Campagne : 2011 2012

Exportation : graines de lin (Volume : en tonnes)

	Juillet	Août	Septembre	Octobre	Novembre	Décembre	Janvier	Février	Mars	Avril	Mai	Juin	Cumul
3 - Pays-Bas	166,2	217,7	190,2	313,6	81,0	137,2	275,8	84,7	398,3	538,1	131,8	187,1	2 721,7
4 - Allemagne	0,3	0,1	5,2	0,3	0,3	0,9		2,1	1,5	0,9		0,2	11,8
5 - Italie	55,3	2,1	1,3	2,2	1,2	1,1	1,2	2,5	126,8	1,2	1,3	1,4	197,6
6 - Royaume-Uni	0,3	15,0	2,6	0,1	0,2	0,1		12,8	0,3	0,2	0,1	11,1	42,8
8 - Danemark			1,3				0,1						1,4
9 - Grèce	16,0	1,0	17,1	1,2	1,2	0,2	1,3	1,0	1,3	0,3		1,6	42,2
10 - Portugal	41,4	0,1	300,4	381,5	139,5	39,3	9,8	11,0	26,5	29,1	8,5	41,3	1 028,4
11 - Espagne	59,3	54,4	54,4	79,0	18,0	59,5	32,0	30,4	134,2	33,8	60,1	153,9	769,0
12 - Malte								4,0					4,0
17 - Belgique	904,9	343,9	257,4	232,9	199,8	154,5	314,3	324,2	244,0	321,8	528,9	237,9	4 064,5
18 - Luxembourg	0,1	0,1			39,7	0,1	0,2	0,1	0,4		0,1	0,2	41,0
32 - Finlande													0,0
46 - Malte									4,0				4,0
53 - Estonie									0,1				0,1
54 - Lettonie										2,3			2,3
55 - Lituanie													0,0
60 - Pologne	0,2	0,2	1,7	0,1	0,1	0,1	1,2	0,1	0,2	0,2	0,1	0,2	4,4
61 - République Tchèque				0,1			0,1		3,1		0,1		3,4
63 - Slovaquie													0,0
64 - Hongrie	0,1	0,2		0,1		0,1	0,1	0,1	0,1	0,2	0,2	0,2	1,4
66 - Roumanie	0,2	0,1		0,1	0,1		0,2			0,1	0,2	0,1	1,1
68 - Bulgarie	0,9	1,3	0,2		1,4	0,2	2,2	0,7	1,8				8,7
Total UE (15)	1 245,2	636,2	831,8	1 011,2	482,5	393,3	638,5	473,7	942,6	928,2	731,4	635,2	8 949,8
TOTAL UE (15) + entrants	1 245,2	636,2	831,8	1 011,2	482,5	393,3	638,5	473,7	942,6	928,2	731,4	635,2	8 949,8
39 - Suisse	71,9	75,8	143,0	103,6	179,7	250,0	107,5	154,1	142,8	127,9	81,1	129,4	1 566,8
204 - Maroc						0,1							0,1
208 - Algérie	0,3				7,0								7,3
212 - Tunisie													0,0
272 - Côte-d'Ivoire													0,0
328 - Burundi													0,0
604 - Liban	1,3	0,3		0,2		1,0			0,6	0,8		0,7	4,9
632 - Arabie saoudite									0,5	0,3			0,8
647 - Emirats arabes unis								1,2		1,0			2,2
700 - Indonésie											6,0		6,0
720 - Chine (république populaire)							0,8						0,8
809 - Nouvelle-Calédonie et dépendances						0,1							0,1
822 - Polynésie française									0,5				0,5
823 - Libyenne Jamahiriya arabe (Libye)						0,4							0,4
Total pays tiers	73,5	76,1	143,0	103,8	186,7	251,6	108,3	155,3	144,4	130,0	87,1	130,1	1 589,9
TOTAL futurs entrants + pays tiers	73,5	76,1	143,0	103,8	186,7	251,6	108,3	155,3	144,4	130,0	87,1	130,1	1 589,9
TOTAL général	1 318,7	712,3	974,8	1 115,0	669,2	644,9	746,8	629,0	1 087,0	1 058,2	818,5	765,3	10 539,7

Graines de lin

Campagne : 2011 2012

Importation : graines de lin (Volume : en tonnes)

	Juillet	Août	Septembre	Octobre	Novembre	Décembre	Janvier	Février	Mars	Avril	Mai	Juin	Cumul
1 - France	1,9	3,6	2,1										7,6
3 - Pays-Bas	119,6	93,1	85,5	72,3	107,8	68,8	142,8	126,5	360,3	334,9	70,5	144,7	1 726,8
4 - Allemagne	25,1	13,2	47,8	85,4	81,3	48,6	55,1	43,6	45,8	22,5	89,7	159,0	717,1
5 - Italie	8,7	6,7	6,3	4,8	8,8	4,3	33,0	31,5	6,7	10,5	32,1	3,4	156,8
6 - Royaume-Uni	821,3	590,9	1 799,1	1 554,7	1 762,8	2 083,2	2 521,6	1 810,6	2 063,0	2 701,9	2 661,1	1 962,6	22 332,8
8 - Danemark													0,0
9 - Grèce			0,3										0,3
10 - Portugal													0,0
11 - Espagne	24,2	0,8					0,6	0,3	24,1	1,0	0,4	0,3	51,7
17 - Belgique	573,5	344,8	1 039,4	972,0	1 141,2	835,6	840,7	1 088,7	978,9	964,4	1 040,5	714,6	10 534,3
38 - Autriche			3,8			3,0		3,8				3,8	14,4
61 - République Tchèque							44,8	22,1			44,0	41,8	152,7
63 - Slovaquie													0,0
64 - Hongrie						5,0					2,0		7,0
66 - Roumanie			24,5		50,5	1,0							76,0
Total UE (15)	1 574,3	1 053,1	3 008,8	2 689,2	3 152,4	3 049,5	3 638,6	3 127,1	3 478,8	4 035,2	3 940,3	3 030,2	35 777,5
TOTAL UE (15) + entrants	1 574,3	1 053,1	3 008,8	2 689,2	3 152,4	3 049,5	3 638,6	3 127,1	3 478,8	4 035,2	3 940,3	3 030,2	35 777,5
52 - Turquie													0,0
72 - Ukraine												20,3	20,3
75 - Russie	0,3	30,3	357,8										388,4
79 - Kazakhstan	0,8		1,5										2,3
204 - Maroc	0,3							0,3		0,4	0,5		1,5
212 - Tunisie	0,3		0,8	1,3	1,0	1,9	2,3	2,3		0,7	1,4	0,9	12,9
302 - Cameroun													0,0
400 - Etats-unis d'amérique	268,8	134,3	131,9										535,0
404 - Canada				26,0									26,0
432 - Nicaragua		1,0											1,0
459 - Antigua et barbuda													0,0
524 - Uruguay													0,0
528 - Argentine							120,0						120,0
647 - Emirats arabes unis								1,2					1,2
664 - Inde													0,0
720 - Chine (république populaire)	1,2	10,9	16,0										28,1
800 - Australie													0,0
804 - Nouvelle-Zélande									0,3				0,3
NC - Mali										2,2			2,2
Total pays tiers	271,7	176,5	508,0	27,3	1,0	1,9	122,3	3,8	0,3	3,3	1,9	21,2	1 139,2
TOTAL futurs entrants + pays tiers	271,7	176,5	508,0	27,3	1,0	1,9	122,3	3,8	0,3	3,3	1,9	21,2	1 139,2
TOTAL général	1 846,0	1 229,6	3 516,8	2 716,5	3 153,4	3 051,4	3 760,9	3 130,9	3 479,1	4 038,5	3 942,2	3 051,4	36 916,7

Pois

Campagne : 2010 2011

Exportation : pois (Volume : en tonnes)

	Juillet	Août	Septembre	Octobre	Novembre	Décembre	Janvier	Février	Mars	Avril	Mai	Juin	Cumul
3 - Pays-Bas	1 596,9	2 278,7	3 396,6	2 974,5	2 368,7	1 954,7	3 216,5	2 359,7	3 866,2	2 763,1	3 314,2	4 435,6	34 525,4
4 - Allemagne	252,5	575,5	753,2	909,5	6 655,3	658,1	797,6	927,9	606,3	493,5	1 949,9	2 433,0	17 012,3
5 - Italie	1 152,2	7 110,6	4 086,3	1 029,4	618,1	630,1	497,7	739,5	6 301,7	2 119,4	897,7	498,8	25 681,5
6 - Royaume-Uni	31,9	1,3	0,1	27,0	157,8	29,2	620,7	76,9	797,2	333,3	597,9	240,9	2 914,2
7 - Irlande		0,1	0,1	0,4	0,4	1,1	0,1		0,2	0,3	0,9		3,6
8 - Danemark							120,6	351,1	255,7	63,9	23,8	502,5	1 317,6
9 - Grèce				5,3			4,9	0,5	0,2				10,9
10 - Portugal	179,6	84,9	65,7	87,6	24,5	68,8	131,3	81,7	283,8	236,0	73,9	55,4	1 373,2
11 - Espagne	2 821,9	5 320,2	4 395,6	2 017,6	1 470,7	686,1	788,4	122,4	4 850,3	447,5	1 633,4	976,1	25 530,2
17 - Belgique	3 711,3	9 196,6	10 335,2	9 531,6	9 545,2	7 901,4	8 663,4	9 150,7	8 230,0	6 283,2	9 942,8	10 461,5	102 952,9
18 - Luxembourg	1,8	0,3	1,5	8,2	9,8	17,4	3,6	5,6	11,7	5,4	3,1	0,7	69,1
30 - Suède		0,4				0,7	96,7	23,4	58,1		38,2		217,5
32 - Finlande					0,7			1,9	24,0	19,1	3,6		49,3
38 - Autriche		0,2			36,0	3,0		49,2	6,7				95,1
46 - Malte													0,0
53 - Estonie								0,1	6,9				7,0
54 - Lettonie													0,0
55 - Lituanie			0,2		0,3	0,5			0,2			5,6	6,8
60 - Pologne	1,4		0,1	1,4				45,7	119,1				167,7
61 - République Tchèque				54,1				46,4	6,0				106,5
63 - Slovaquie					0,1								0,1
64 - Hongrie			4,0	25,2			53,6	33,4		8,3	48,0		172,5
66 - Roumanie								5,7	20,8				26,5
68 - Bulgarie					0,7								0,7
91 - Slovénie	0,1			1,2			0,1			0,1	1,9		3,4
600 - Chypre		1,1					0,4						1,5
Total UE (15)	9 749,6	24 569,9	23 038,6	16 673,0	20 888,3	11 951,1	14 995,6	14 021,8	25 445,1	12 773,1	18 529,3	19 610,1	212 245,5
TOTAL UE (15) + entrants	9 749,6	24 569,9	23 038,6	16 673,0	20 888,3	11 951,1	14 995,6	14 021,8	25 445,1	12 773,1	18 529,3	19 610,1	212 245,5
28 - Norvège	7 079,0		7 767,3	3 992,9	9 371,0	4 000,0	2 700,0	11 460,4	8 263,3	10 901,4	10 369,5	11 150,0	87 054,8
37 - Liechtenstein									3,2				3,2
39 - Suisse	26,0	74,8	218,2	230,6	101,0	77,4	1 033,2	879,5	1 064,1	5 378,8	152,4	50,0	9 286,0
52 - Turquie			20,1										20,1
72 - Ukraine									23,1				23,1
73 - Bélarus									0,1				0,1
75 - Russie				4,0		2,0		7,7			5,5	0,9	20,1
204 - Maroc		869,8	768,1	269,0	53,3								1 960,2
208 - Algérie	6,5	100,0	282,1	694,0	442,6								1 525,2
212 - Tunisie	60,0	160,6				73,6							294,2
220 - Egypte	0,5	1 000,0			1 511,6								2 512,1
228 - Mauritanie												0,1	0,1
302 - Cameroun													0,0
310 - Guinée équatoriale							0,1	0,1				0,1	0,3
318 - Congo républicain			0,1						0,1				0,2
346 - Kenya									23,5				23,5
370 - Madagascar													0,0
388 - Afrique du sud													0,0
400 - Etats-unis d'amérique										0,1			0,1
404 - Canada													0,0
412 - Mexique									2,9				2,9
483 - Serbie			0,1						0,1				0,2
500 - Equateur						0,2							0,2
504 - Pérou	2,9												2,9
528 - Argentine		1,0										24,3	25,3
608 - Syrie													0,0
662 - Pakistan		15 000,0											15 000,0
664 - Inde		38 695,5											38 695,5
720 - Chine (république populaire)									2,8				2,8
740 - Hong-kong													0,0
809 - Nouvelle-Calédonie et dépendances													0,0
Total pays tiers	7 174,9	55 901,7	9 056,0	5 190,5	11 479,5	4 153,2	3 733,3	12 340,0	9 390,9	16 280,3	10 527,4	11 225,4	156 453,1
TOTAL futurs entrants + pays tiers	7 174,9	55 901,7	9 056,0	5 190,5	11 479,5	4 153,2	3 733,3	12 340,0	9 390,9	16 280,3	10 527,4	11 225,4	156 453,1
TOTAL général	16 924,5	80 471,6	32 094,6	21 863,5	32 367,8	16 104,3	18 728,9	26 361,8	34 836,0	29 053,4	29 056,7	30 835,5	368 698,6

Pois

Campagne : 2010 2011

Importation : pois (Volume : en tonnes)

	Juillet	Août	Septembre	Octobre	Novembre	Décembre	Janvier	Février	Mars	Avril	Mai	Juin	Cumul
1 - France	14,6	6,4	6,6	5,6	5,3	6,9	56,9	46,5	61,9	73,0	62,6	8,7	355,0
3 - Pays-Bas	12,5	27,7	35,5	10,1	13,8	30,9	3,5	207,1	46,3	16,9	11,0	8,7	424,0
4 - Allemagne	5,1	3,9	37,3	15,2	9,2	9,3	5,0	49,5	26,2	43,1	16,8	5,3	225,9
5 - Italie	86,5	55,1	1 276,8	227,2	202,8	77,1	254,3	27,1	70,9	133,0	77,6	139,6	2 628,0
6 - Royaume-Uni	27,5	1,6	37,1	0,3	0,3	45,6	90,7	44,2	32,5	1,5	4,6	3,9	289,8
7 - Irlande	0,2												0,2
8 - Danemark		2,0	60,7				3,6	25,3	130,8		7,1	23,9	253,4
10 - Portugal									0,6				0,6
11 - Espagne			53,6	26,7	29,7	16,3	6,9	8,5	9,0	7,4		0,5	158,6
17 - Belgique	15,2	47,1	13,9	32,8	116,4	7,0	61,4	187,5	290,1	171,0	139,0	157,5	1 238,9
30 - Suède													0,0
38 - Autriche													0,0
61 - République Tchèque	6,6				4,0						24,0	23,6	58,2
63 - Slovaquie													0,0
64 - Hongrie				2,1	3,6	36,9	3,4	39,1	21,4				106,5
Total UE (15)	168,2	143,8	1 521,5	320,0	385,1	230,0	485,7	634,8	689,7	445,9	342,7	371,7	5 739,1
TOTAL UE (15) + entrants	168,2	143,8	1 521,5	320,0	385,1	230,0	485,7	634,8	689,7	445,9	342,7	371,7	5 739,1
39 - Suisse				1,5	1,0		1,1						3,6
52 - Turquie				1,1			15,0						16,1
74 - Moldova (La Moldavie)						27,4							27,4
75 - Russie													0,0
212 - Tunisie								22,0					22,0
302 - Cameroun													0,0
346 - Kenya													0,0
370 - Madagascar	22,0		22,0		19,0		61,1	38,0	19,0			49,0	230,1
382 - Zimbabwe	1,3												1,3
400 - Etats-unis d'amérique	11,0		5,2	0,6	266,0	72,8	88,6	64,5	39,0	6,0	2,8	4,3	560,8
404 - Canada	47,2	8,4	71,4	12,6	150,1	147,9	211,5	91,8	72,5	141,3	72,0	12,0	1 038,7
412 - Mexique													0,0
504 - Pérou													0,0
512 - Chili								3,1	26,1				29,2
664 - Inde				0,1									0,1
676 - Myanmar (la Birmanie)					24,0								24,0
680 - Thaïlande													0,0
720 - Chine (république populaire)												0,1	0,1
800 - Australie		0,4			0,3								0,7
804 - Nouvelle-Zélande						99,1	106,7	40,4	271,0	42,7	25,0		584,9
Total pays tiers	81,5	8,8	98,6	15,9	460,4	347,2	484,0	259,8	427,6	190,0	99,8	65,4	2 539,0
TOTAL futurs entrants + pays tiers	81,5	8,8	98,6	15,9	460,4	347,2	484,0	259,8	427,6	190,0	99,8	65,4	2 539,0
TOTAL général	249,7	152,6	1 620,1	335,9	845,5	577,2	969,7	894,6	1 117,3	635,9	442,5	437,1	8 278,1

Pois

Campagne : 2011 2012
Exportation : pois (Volume : en tonnes)

	Juillet	Août	Septembre	Octobre	Novembre	Décembre	Janvier	Février	Mars	Avril	Mai	Juin	Cumul
3 - Pays-Bas	2 817,2	1 726,6	2 032,6	1 469,2	1 628,6	745,1	826,0	903,3	5 184,2	2 466,5	2 701,0	1 976,2	24 476,5
4 - Allemagne	1 491,3	518,3	655,8	351,8	1 017,9	1 112,9	1 868,1	594,1	1 529,7	1 691,5	1 681,5	2 196,9	14 709,8
5 - Italie	550,1	654,9	436,3	72,1	129,8	2 929,1	219,1	469,7	573,6	799,3	654,9	767,7	8 256,6
6 - Royaume-Uni	94,3	55,3	4,2	565,0	1 750,3	166,8	366,5	800,3	692,9	530,3	1 075,3	646,2	6 747,4
7 - Irlande	0,4	0,2	0,2	1,2	0,1	0,6	0,6						3,3
8 - Danemark					4,2			213,5	157,8	22,9	2,4		400,8
9 - Grèce			4,5	24,8		1,8	16,8	4,1					52,0
10 - Portugal	106,8	131,4	113,7	34,5	28,3	111,0	132,4	54,8	102,2	153,0	206,8	175,4	1 350,3
11 - Espagne	1 950,6	1 738,0	1 550,8	315,9	621,4	350,1	795,1	518,2	467,8	478,2	389,8	526,4	9 702,3
17 - Belgique	2 818,1	5 234,3	5 664,5	3 647,9	6 970,7	3 170,2	3 965,1	5 030,7	5 673,8	4 435,6	7 223,1	7 372,2	61 206,2
18 - Luxembourg	1,0	1,3	3,8	9,5	5,9	10,1	11,0	13,8	5,9	2,4	1,4	1,0	67,1
30 - Suède						66,0	0,6	48,0	18,5	22,0	25,9	7,9	188,9
32 - Finlande									56,8				56,8
38 - Autriche		0,1	1,3		0,6			34,8	31,5	3,3			71,6
46 - Malte				0,3									0,3
53 - Estonie								4,5					4,5
54 - Lettonie					0,5	0,4							0,9
55 - Lituanie			0,4		1,1				0,1				1,6
60 - Pologne	0,9	0,9	2,8						160,0	4,0		0,1	168,7
61 - République Tchèque				6,0			0,2		3,2			2,3	11,7
63 - Slovaquie													0,0
64 - Hongrie		2,0		12,0			91,5	126,8	31,1	1,4			264,8
66 - Roumanie			1,7	8,0				8,0					17,7
68 - Bulgarie					1,1								1,1
91 - Slovénie	0,1	0,1		0,1	0,1	0,1			0,1		0,1	0,1	0,8
600 - Chypre													0,0
Total UE (15)	9 830,8	10 063,4	10 472,6	6 518,3	12 160,6	8 664,2	8 293,0	8 824,6	14 689,2	10 610,4	13 962,2	13 672,4	127 761,7
TOTAL UE (15) + entrants	9 830,8	10 063,4	10 472,6	6 518,3	12 160,6	8 664,2	8 293,0	8 824,6	14 689,2	10 610,4	13 962,2	13 672,4	127 761,7
28 - Norvège	7 235,3	3 115,5		9 857,0	3 050,0	2 700,0							25 957,8
37 - Liechtenstein													0,0
39 - Suisse		69,3	112,4	151,1	0,1	97,3	385,9	485,7	131,3	180,0	103,9	256,3	1 973,3
52 - Turquie													0,0
72 - Ukraine													0,0
73 - Bélarus													0,0
75 - Russie							2,0	20,0	20,0		0,3		42,3
204 - Maroc		251,4	251,4	46,2	60,0								609,0
208 - Algérie			108,0	143,5	118,5		80,0						450,0
212 - Tunisie	36,0	112,3										0,1	148,4
220 - Egypte		3 427,0				1 100,0				1 249,1	1 779,7		7 555,8
228 - Mauritanie													0,0
248 - Sénégal					0,1	0,3					0,1		0,5
272 - Côte-d'Ivoire										0,2			0,2
302 - Cameroun							4,3						4,3
310 - Guinée équatoriale													0,0
318 - Congo républicain			1,5						0,2				1,7
346 - Kenya		2,0											2,0
370 - Madagascar							0,1	0,3					0,4
400 - Etats-unis d'Amérique				2,6			2,0		20,0	0,3			24,9
412 - Mexique													0,0
480 - Colombie									0,2				0,2
483 - Serbie										0,1			0,1
500 - Equateur													0,0
504 - Pérou													0,0
508 - Brésil	0,8												0,8
512 - Chili	0,4												0,4
528 - Argentine						2,1							2,1
624 - Israël		0,2			8,0		0,5						8,7
628 - Jordanie		0,3											0,3
632 - Arabie saoudite									0,2				0,2
662 - Pakistan													0,0
664 - Inde		26 500,0	22 594,6	17 643,0					23 270,0	38 289,1	50 733,6	15 204,9	194 235,2
706 - Singapour			2,2										2,2
720 - Chine (république populaire)													0,0
732 - Japon							1,0						1,0
809 - Nouvelle-Calédonie et dépendances			1,7									0,3	2,0
816 - Vanuatu			0,1		0,1								0,2
NC -Nepal								129,9				265,7	395,6
Total pays tiers	7 272,5	33 478,0	23 071,9	27 843,4	3 236,8	3 906,0	469,5	635,9	23 441,9	39 718,8	52 617,6	15 727,3	231 419,6
TOTAL futurs entrants + pays tiers	7 272,5	33 478,0	23 071,9	27 843,4	3 236,8	3 906,0	469,5	635,9	23 441,9	39 718,8	52 617,6	15 727,3	231 419,6
TOTAL général	17 103,3	43 541,4	33 544,5	34 361,7	15 397,4	12 570,2	8 762,5	9 460,5	38 131,1	50 329,2	66 579,8	29 399,7	359 181,3

Pois

Campagne : 2011 2012

Importation : pois (Volume : en tonnes)

	Juillet	Août	Septembre	Octobre	Novembre	Décembre	Janvier	Février	Mars	Avril	Mai	Juin	Cumul
1 - France	2,8	3,9	6,0	13,4	7,6								33,7
3 - Pays-Bas	19,3	18,0	11,6	3,1	4,4	343,9	148,1		48,3	15,1	160,7		772,5
4 - Allemagne	9,5	6,5	13,5	8,1	2,9	0,7	20,9		24,1	23,3	21,8	2,2	133,5
5 - Italie	50,8	246,7	106,8	83,2	82,4	98,4	32,8		36,1	45,7	64,6	59,9	907,4
6 - Royaume-Uni	3,2	3,3	16,4		6,5		42,0		27,5			2,1	101,0
7 - Irlande													0,0
8 - Danemark		2,0		3,0									5,0
10 - Portugal						3,6	1,9						5,5
11 - Espagne	6,0		2,5	5,5	3,0		1,6		8,9	2,7	26,6		56,8
17 - Belgique	23,0	5,4	8,2	24,4	16,5	54,3	211,7		198,0	110,0	61,9	130,3	843,7
38 - Autriche									0,6				0,6
60 - Pologne		48,0	24,0	24,0			48,0						144,0
61 - République Tchèque							48,0						48,0
64 - Hongrie		24,0		35,0		0,1	7,3		49,3	4,9	36,3	1,5	158,4
Total UE (15)	114,6	357,8	189,0	199,7	123,3	501,0	562,3	0,0	392,8	201,7	371,9	196,0	3 210,1
TOTAL UE (15) + entrants	114,6	357,8	189,0	199,7	123,3	501,0	562,3	0,0	392,8	201,7	371,9	196,0	3 210,1
39 - Suisse		0,6											0,6
52 - Turquie													0,0
74 - Moldova (La Moldavie)													0,0
212 - Tunisie													0,0
370 - Madagascar		1,0			25,5	66,0	77,0		89,4	24,0	22,0	44,2	349,1
382 - Zimbabwe	21,9												21,9
400 - Etats-unis d'amérique	5,0	3,5	4,9	42,1	1,8	56,4	82,8		186,8	26,4	6,4	2,5	418,6
404 - Canada	7,8	8,4	23,9	36,9	91,5	79,3	8,5		14,3	10,3	4,8	4,4	290,1
500 - Equateur				24,0									24,0
504 - Pérou			21,1										21,1
512 - Chili									31,8				31,8
664 - Inde			1,8	8,4									10,2
676 - Myanmar (la Birmanie)					28,0								28,0
720 - Chine (république populaire)													0,0
800 - Australie													0,0
804 - Nouvelle-Zélande					158,9		87,6		152,6	1,0	16,5		416,6
Total pays tiers	34,7	13,5	51,7	111,4	305,7	201,7	255,9	0,0	474,9	61,7	49,7	51,1	1 612,0
TOTAL futurs entrants + pays tiers	34,7	13,5	51,7	111,4	305,7	201,7	255,9	0,0	474,9	61,7	49,7	51,1	1 612,0
TOTAL général	149,3	371,3	240,7	311,1	429,0	702,7	818,2	0,0	867,7	263,4	421,6	247,1	4 822,1

Fèves et féveroles

Campagne : 2010 2011

Exportation : Fèves, féveroles (Volume : en tonnes)

	Juillet	Août	Septembre	Octobre	Novembre	Décembre	Janvier	Février	Mars	Avril	Mai	Juin	Cumul
3 - Pays-Bas		29,1	53,0	28,5	25,2	27,2	1,3	5,3	303,2	27,4	3,0	175,2	678,4
4 - Allemagne	0,1	0,7	0,9	0,2	0,1	0,2	2,3	246,2	0,4	0,6	0,6	0,4	252,7
5 - Italie	2 471,5	491,7	2 101,7	1 244,5	604,5	6 699,1	472,6	1 122,2	2 197,8	759,0	745,4	643,7	19 553,7
6 - Royaume-Uni	0,2						0,1		0,4	0,5	6,0	0,6	7,8
7 - Irlande	0,1	0,1						0,2	0,3	0,3	0,1	0,2	1,3
8 - Danemark	0,1	0,2			0,3	0,1	0,1	0,1	0,1	0,3	0,4	0,1	1,8
10 - Portugal					12,0								12,0
11 - Espagne	797,6	1 828,6	1 641,8	609,2	950,2	787,3	619,5	638,6	683,0	209,2	142,3	120,9	9 028,2
17 - Belgique	55,8	30,3	256,5	195,5	620,0	899,9	663,3	510,5	572,0	457,5	518,7	90,3	4 870,3
18 - Luxembourg	0,5			1,1	0,5	1,6	2,1	1,9	0,4	0,2	0,4	0,1	8,8
30 - Suède			0,1			0,1		0,1		0,1			0,4
38 - Autriche	0,2	0,2	0,5	0,3		0,1	0,1		0,1	0,2	0,2	0,3	2,2
55 - Lituanie									15,6				15,6
Total UE (15)	3 326,1	2 380,9	4 054,5	2 079,3	2 212,8	8 415,6	1 761,4	2 525,1	3 773,3	1 455,3	1 417,1	1 031,8	34 433,2
TOTAL UE (15) + entrants	3 326,1	2 380,9	4 054,5	2 079,3	2 212,8	8 415,6	1 761,4	2 525,1	3 773,3	1 455,3	1 417,1	1 031,8	34 433,2
28 - Norvège		2 000,0	2 000,0	2 200,0	1 851,1	2 000,0	4 000,0	2 000,0	2 000,0		3 948,3	1 960,5	23 959,9
39 - Suisse			14,8	3,8		27,2							45,8
75 - Russie													0,0
204 - Maroc				2 600,0									2 600,0
208 - Algérie													0,0
220 - Egypte	13 650,0	22 080,1	40 000,0	14 122,0	27 350,9	10 000,0	30 902,0		8 200,0	42 280,7	36 950,6		245 536,3
400 - Etats-unis d'amérique													0,0
508 - Brésil					0,5								0,5
Total pays tiers	13 650,0	24 080,1	42 014,8	18 925,8	29 202,5	12 027,2	34 902,0	2 000,0	10 200,0	42 280,7	40 898,9	1 960,5	272 142,5
TOTAL futurs entrants + pays tiers	13 650,0	24 080,1	42 014,8	18 925,8	29 202,5	12 027,2	34 902,0	2 000,0	10 200,0	42 280,7	40 898,9	1 960,5	272 142,5
TOTAL général	16 976,1	26 461,0	46 069,3	21 005,1	31 415,3	20 442,8	36 663,4	4 525,1	13 973,3	43 736,0	42 316,0	2 992,3	306 575,7

Fèves et féveroles

Campagne : 2010 2011

Importation : Fèves, féveroles (Volume : en tonnes)

	Juillet	Août	Septembre	Octobre	Novembre	Décembre	Janvier	Février	Mars	Avril	Mai	Juin	Cumul
1 - France	1,0	4,6	0,9	1,2	1,5	0,4	1,8	1,1	0,8	0,9	0,4	1,8	16,4
3 - Pays-Bas	3,1	2,3		1,4		0,5		29,6	0,1	0,5		4,8	42,3
4 - Allemagne	19,8	28,0		0,1	1,1			39,0	1,0		0,3	13,4	102,7
5 - Italie	6,6		25,9	202,9	52,5	29,3	57,8	59,4	63,5	44,7	30,5	138,7	711,8
6 - Royaume-Uni		23,5		24,8	0,8	24,6		24,8	24,0		2 094,9		2 217,4
10 - Portugal			0,1	0,7	0,1	0,1	0,1	1,2		0,7	0,1	0,6	3,7
11 - Espagne	8,8		4,8	27,8	10,5	28,0	25,8	45,7	146,5	214,8	52,5	12,3	577,5
17 - Belgique	13,8	0,7	34,7	1,2	1,5	0,4	9,9	126,5	1,5	0,9	0,4	1,9	193,4
18 - Luxembourg								0,6					0,6
61 - République Tchèque													0,0
Total UE (15)	53,1	59,1	66,4	260,1	68,0	83,3	95,4	327,9	237,4	262,5	2 179,1	173,5	3 865,8
TOTAL UE (15) + entrants	53,1	59,1	66,4	260,1	68,0	83,3	95,4	327,9	237,4	262,5	2 179,1	173,5	3 865,8
204 - Maroc		95,0	20,0										115,0
208 - Algérie		3,9											3,9
220 - Egypte	0,7						20,0						20,7
400 - Etats-unis d'amérique				0,5	0,8								1,3
504 - Pérou							20,3			24,0			44,3
516 - Bolivie		41,9										40,0	81,9
604 - Liban	0,5						0,3	0,3	20,4			0,3	21,8
616 - Iran (république islamique)	12,6												12,6
624 - Israël									0,2				0,2
664 - Inde								3,9					3,9
720 - Chine (république populaire)		19,6			19,9					21,5			61,0
800 - Australie											46,1		46,1
Total pays tiers	13,8	160,4	20,0	0,5	20,7	0,0	40,6	4,2	20,6	45,5	46,1	40,3	412,7
TOTAL futurs entrants + pays tiers	13,8	160,4	20,0	0,5	20,7	0,0	40,6	4,2	20,6	45,5	46,1	40,3	412,7
TOTAL général	66,9	219,5	86,4	260,6	88,7	83,3	136,0	332,1	258,0	308,0	2 225,2	213,8	4 278,5

Fèves et féveroles

Campagne : 2011 2012

Exportation : Fèves, féveroles (Volume : en tonnes)

	Juillet	Août	Septembre	Octobre	Novembre	Décembre	Janvier	Février	Mars	Avril	Mai	Juin	Cumul
3 - Pays-Bas					48,3	29,2			31,9	1,4	31,7	42,1	184,6
4 - Allemagne	0,1	0,1	0,1	0,9	0,3	0,3	0,8	1,4	30,0	24,4	0,3	0,3	59,0
5 - Italie	758,4	124,2	495,5	797,1	456,1	972,4	1 002,2	1 735,1	1 027,1	559,0	498,3	749,4	9 174,8
6 - Royaume-Uni						0,5		5,2	3,0	29,1	3,3	2 750,3	2 791,4
7 - Irlande				0,1	0,1	0,4	0,1	0,1	0,3	0,4	0,1	0,5	2,1
8 - Danemark	0,3	0,1	0,2	0,1	0,2	0,1	0,2	0,1	0,2	0,2	0,1	0,4	2,2
9 - Grèce											0,1		0,1
10 - Portugal													0,0
11 - Espagne	259,6	102,6	427,0	103,8	54,1	174,5	244,6	466,9	390,6	5 029,4	480,6	352,4	8 086,1
17 - Belgique	423,3	705,6	579,5	1 378,6	1 015,3	807,8	918,0	540,5	447,2	569,2	285,3	854,7	8 525,0
18 - Luxembourg	0,5	0,7	0,7	1,6	0,3	2,5	0,1	1,7	8,1	0,3	0,2	4,0	20,7
30 - Suède			0,1	0,1	0,2	0,1	3,0	52,0	5,6	1,3			62,4
38 - Autriche		0,1	0,1	0,1		0,1			0,1		0,1		0,6
55 - Lituanie													0,0
91 - Slovaquie								0,1			0,1		0,1
Total UE (15)	1 442,2	933,4	1 503,2	2 282,4	1 574,9	1 987,9	2 169,0	2 803,1	1 944,1	6 214,7	1 300,2	4 754,1	28 909,0
TOTAL UE (15) + entrants	1 442,2	933,4	1 503,2	2 282,4	1 574,9	1 987,9	2 169,0	2 803,1	1 944,1	6 214,7	1 300,2	4 754,1	28 909,0
28 - Norvège	3 835,4		3 765,4	1 966,8	1 905,0	1 984,4	2 000,8	2 053,6	2 051,1		4 033,4	1 935,3	25 531,2
39 - Suisse			3,1	12,0	0,4					0,1	1,7	0,4	17,7
204 - Maroc													0,0
220 - Egypte	12 850,5	24 157,8	26 830,5	17 650,0	7 100,0	6 600,0	18 702,7	6 600,0	13 325,7	17 505,8	20 452,6	34 301,5	206 077,1
248 - Sénégal			0,2										0,2
400 - Etats-unis d'amérique						1,7							
508 - Brésil													0,0
512 - Chili	0,2												0,2
740 - Hong-kong										0,1			0,1
Total pays tiers	16 686,1	24 157,8	30 599,2	19 628,8	9 005,4	8 586,1	20 703,5	8 653,6	15 376,8	17 506,0	24 487,7	36 237,2	231 626,5
TOTAL futurs entrants + pays tiers	16 686,1	24 157,8	30 599,2	19 628,8	9 005,4	8 586,1	20 703,5	8 653,6	15 376,8	17 506,0	24 487,7	36 237,2	231 626,5
TOTAL général	18 128,3	25 091,2	32 102,4	21 911,2	10 580,3	10 574,0	22 872,5	11 456,7	17 320,9	23 720,7	25 787,9	40 991,3	260 535,5

Fèves et féveroles

Campagne : 2011 2012

Importation : Fèves, féveroles (Volume : en tonnes)

	Juillet	Août	Septembre	Octobre	Novembre	Décembre	Janvier	Février	Mars	Avril	Mai	Juin	Cumul
1 - France	207,8	58,5	0,6	1,0	0,5								268,4
3 - Pays-Bas	208,5	58,4	0,2				0,1	18,3				0,7	286,2
4 - Allemagne	2,8	1,1	0,3						1,0			9,8	15,0
5 - Italie	400,8	424,5	184,7	669,2	241,4	238,9	270,5	395,7	472,6	346,1	357,0	127,1	4 128,5
6 - Royaume-Uni				53,9	49,3			49,9			27,3		180,4
10 - Portugal		0,1	0,6	0,1	0,1		1,3	0,1	0,2	0,2	0,2		2,9
11 - Espagne	0,8	2,3		3,2	10,5	19,3	57,4	39,9	167,4	226,2	95,7	24,6	647,3
17 - Belgique	1,1	0,7	0,6	2,4	0,5	0,4	0,6	1,4	0,9	5,5	1,0	2,1	17,2
Total UE (15)	821,8	545,6	187,0	729,8	302,3	258,6	329,9	505,3	642,1	578,0	481,2	164,3	5 545,9
TOTAL UE (15) + entrants	821,8	545,6	187,0	729,8	302,3	258,6	329,9	505,3	642,1	578,0	481,2	164,3	5 545,9
204 - Maroc	20,0	59,9	64,0										143,9
220 - Egypte								20,0					20,0
400 - Etats-unis d'amérique													0,0
504 - Pérou				20,0			0,8		20,0				40,8
508 - Brésil									2,5				
516 - Bolivie	21,0		19,7								40,9		81,6
604 - Liban						0,5		0,1					0,6
616 - Iran (république islamique)													0,0
624 - Israël									0,2				0,2
664 - Inde													0,0
720 - Chine (république populaire)								20,0		20,0			40,0
800 - Australie	23,4												23,4
804 - Nouvelle-Zélande			20,0										20,0
Total pays tiers	64,4	59,9	103,7	20,0	0,0	0,5	0,8	40,1	22,7	20,0	40,9	0,0	370,5
TOTAL futurs entrants + pays tiers	64,4	59,9	103,7	20,0	0,0	0,5	0,8	40,1	22,7	20,0	40,9	0,0	370,5
TOTAL général	886,2	605,5	290,7	749,8	302,3	259,1	330,7	545,4	664,8	598,0	522,1	164,3	5 916,4

Campagne : 2010 2011

Exportation : Tourteaux de colza (Volume : en tonnes)

Tourteaux de colza

	Juillet	Août	Septembre	Octobre	Novembre	Décembre	Janvier	Février	Mars	Avril	Mai	Juin	Cumul
3 - Pays-Bas	13,1			104,3		50,3	25,4					56,5	249,6
4 - Allemagne	379,7	76,3	402,6	1 171,7	641,9	278,5	75,0	233,5	433,1	436,5	349,7	297,1	4 775,6
5 - Italie											25,7	148,0	173,7
6 - Royaume-Uni				3 300,0	2 296,9	4 240,0	6 150,1						15 987,0
7 - Irlande		1 884,3			3 146,3	7 308,7	8 749,2	4 648,4	5 291,4	9 299,9		6 170,0	46 498,2
10 - Portugal													0,0
11 - Espagne	3 627,1	8 243,8	13 172,6	4 185,5	1 242,9	26 013,8	24 482,5	16 304,4	20 282,3	12 470,9	31 357,3	21 458,4	182 841,5
17 - Belgique	197,3	159,3	233,3	498,7	147,0	126,4	2,0	413,9	0,6	8,9		8,3	1 795,7
18 - Luxembourg				23,5	26,3		25,4			53,6	27,2	29,0	185,0
38 - Autriche	97,6	50,7	48,0	48,0	259,6								503,9
Total UE (15)	4 314,8	10 414,4	13 856,5	9 331,7	7 760,9	38 017,7	39 509,6	21 600,2	26 007,4	22 269,8	31 759,9	28 167,3	253 010,2
TOTAL UE (15) + entrants	4 314,8	10 414,4	13 856,5	9 331,7	7 760,9	38 017,7	39 509,6	21 600,2	26 007,4	22 269,8	31 759,9	28 167,3	253 010,2
39 - Suisse	314,1	662,8	544,1	949,5	786,9	1 848,7	1 095,0	1 399,9	1 977,4	1 242,1	857,4	529,1	12 207,0
204 - Maroc	2 979,8	4 000,5	8 499,7	8 800,0		5 150,0		5 195,6	8 380,5	4 748,6	4 989,3	5 000,0	57 744,0
248 - Sénégal													0,0
400 - Etats-unis d'amérique												0,3	0,3
404 - Canada					0,2								0,2
Total pays tiers	3 293,9	4 663,3	9 043,8	9 749,5	787,1	6 998,7	1 095,0	6 595,5	10 357,9	5 990,7	5 846,7	5 529,4	69 951,5
TOTAL futurs entrants + pays tiers	3 293,9	4 663,3	9 043,8	9 749,5	787,1	6 998,7	1 095,0	6 595,5	10 357,9	5 990,7	5 846,7	5 529,4	69 951,5
TOTAL général	7 608,7	15 077,7	22 900,3	19 081,2	8 548,0	45 016,4	40 604,6	28 195,7	36 365,3	28 260,5	37 606,6	33 696,7	322 961,7

Campagne : 2010 2011

Importation : Tourteaux de colza (Volume : en tonnes)

	Juillet	Août	Septembre	Octobre	Novembre	Décembre	Janvier	Février	Mars	Avril	Mai	Juin	Cumul
1 - France					114,1	113,4		90,4	209,6		127,6	148,8	803,9
3 - Pays-Bas	4 296,3	5 297,8	6 411,4	5 573,3	4 198,9	2 829,7	4 633,3	972,8	2 619,9	1 626,8	1 631,2	4 966,5	45 057,9
4 - Allemagne	5 702,1	11 803,5	14 564,7	21 712,8	24 645,8	20 834,3	20 613,1	19 470,6	18 343,0	19 050,0	4 649,8	4 565,0	185 954,7
5 - Italie	111,2	0,3	496,0	90,2	189,6	49,5	0,5	76,0	0,3	25,0	51,4	50,7	1 140,7
6 - Royaume-Uni	9 791,2	14 411,1	10 288,9	10 957,8	10 295,6	11 579,2	8 563,5	8 122,8	4 817,7	8 109,6	11 536,9	9 158,5	117 632,8
11 - Espagne	28,3	26,4	528,1	367,1	841,9	1 731,2	711,7	187,0	810,6	583,0	1 550,2	1 094,9	8 460,4
17 - Belgique	6 565,8	20 706,7	11 090,3	13 059,8	12 001,1	10 159,6	8 933,7	6 909,8	8 003,2	9 249,2	4 206,5	12 073,7	122 959,4
18 - Luxembourg		14,2	32,7			436,0	384,3	344,3	343,6	552,5	28,2		2 135,8
38 - Autriche													0,0
60 - Pologne					4 777,7					4 201,0	1 574,7		10 553,4
61 - République Tchèque				2 100,0									2 100,0
66 - Roumanie				6 293,1									6 293,1
68 - Bulgarie					77,6								77,6
Total UE (15)	26 494,9	52 260,0	43 412,1	60 154,1	57 142,3	47 732,9	43 840,1	36 173,7	35 147,9	43 397,1	25 356,5	32 058,1	503 169,7
TOTAL UE (15) + entrants	26 494,9	52 260,0	43 412,1	60 154,1	57 142,3	47 732,9	43 840,1	36 173,7	35 147,9	43 397,1	25 356,5	32 058,1	503 169,7
39 - Suisse													0,0
72 - Ukraine													0,0
75 - Russie													0,0
508 - Brésil	1 000,0		1 000,0	1 003,6	336,9	1 576,9		57,6	1 500,2	999,6	1 000,8	1 798,7	10 274,3
520 - Paraguay									8 369,4				8 369,4
528 - Argentine								60,7	29,9	26,7			117,3
Total pays tiers	1 000,0	0,0	1 000,0	1 003,6	336,9	1 576,9	0,0	118,3	9 899,5	1 026,3	1 000,8	1 798,7	18 761,0
TOTAL futurs entrants + pays tiers	1 000,0	0,0	1 000,0	1 003,6	336,9	1 576,9	0,0	118,3	9 899,5	1 026,3	1 000,8	1 798,7	18 761,0
TOTAL général	27 494,9	52 260,0	44 412,1	61 157,7	57 479,2	49 309,8	43 840,1	36 292,0	45 047,4	44 423,4	26 357,3	33 856,8	521 930,7

Tourteaux de tournesol

Campagne : 2010 2011

Exportation : Tourteaux de tournesol (Volume : en tonnes)

	Juillet	Août	Septembre	Octobre	Novembre	Décembre	Janvier	Février	Mars	Avril	Mai	Juin	Cumul
3 - Pays-Bas								57,3			35,1		92,4
4 - Allemagne	295,0	28,6	243,5	283,7	140,8	142,4	143,6	125,8	24,3	126,5	75,3	64,2	1 693,7
5 - Italie	710,6	660,8	24,1		326,3	568,1	468,3	301,9	759,5	835,5	1 156,3	1 178,7	6 990,1
6 - Royaume-Uni	2 690,0		5 550,0	5 216,4	10 503,7	11 069,8		8 526,1	3 250,6	10 999,0	11 562,6	2 667,0	72 035,2
7 - Irlande	3 299,9		2 700,0	2 564,5	6 453,1	5 800,6	4 917,1	8 440,6	2 261,5	3 350,6			39 787,9
10 - Portugal								1 978,3	3 603,0		900,0		6 481,3
11 - Espagne	397,9		489,1	25,0	26,0	2 653,0	103,0	3 456,6	10 360,3	5 771,2	3 177,1	544,1	27 003,3
17 - Belgique				25,2	96,7	5 848,2	144,0	494,0		3,0		3,0	6 614,1
46 - Malte					1 000,1							1 000,0	2 000,1
Total UE (15)	7 393,4	689,4	9 006,7	8 114,8	18 546,7	26 082,1	5 776,0	23 380,6	20 259,2	21 085,8	16 906,4	5 457,0	162 698,1
TOTAL UE (15) + entrants	7 393,4	689,4	9 006,7	8 114,8	18 546,7	26 082,1	5 776,0	23 380,6	20 259,2	21 085,8	16 906,4	5 457,0	162 698,1
39 - Suisse	424,3	151,1	175,8	398,6	220,4	169,2	277,2	104,4		78,2	183,6	204,2	2 387,0
624 - Israël										0,1			0,1
Total pays tiers	424,3	151,1	175,8	398,6	220,4	169,2	277,2	104,4	0,0	78,3	183,6	204,2	2 387,1
TOTAL futurs entrants + pays tiers	424,3	151,1	175,8	398,6	220,4	169,2	277,2	104,4	0,0	78,3	183,6	204,2	2 387,1
TOTAL général	7 817,7	840,5	9 182,5	8 513,4	18 767,1	26 251,3	6 053,2	23 485,0	20 259,2	21 164,1	17 090,0	5 661,2	165 085,2

Campagne : 2010 2011

Importation : Tourteaux de tournesol (Volume : en tonnes)

	Juillet	Août	Septembre	Octobre	Novembre	Décembre	Janvier	Février	Mars	Avril	Mai	Juin	Cumul
1 - France			105,1										105,1
3 - Pays-Bas	1 541,5	870,4	765,4	1 183,0	1 547,2	5 029,9	1 448,3	712,3	784,1	807,1	1 166,2	1 635,5	17 490,9
4 - Allemagne	364,1	128,1	4 360,9	5 665,2	645,8	307,3	241,1	1 173,8	2 313,3	203,5	421,5	299,8	16 124,4
5 - Italie	276,0	208,8	226,1	265,7	152,7	68,7	39,8	299,4	148,2	247,4	388,0	182,1	2 502,9
11 - Espagne	2 316,8	2 846,8	2 590,0	3 877,5	2 430,9	994,6	1 286,7	866,8	527,0	413,7	2 961,5	499,6	21 611,9
17 - Belgique	2 259,9	3 255,1	2 026,3	1 830,2	1 472,7	1 632,3	3 223,1	2 765,5	2 909,8	2 749,3	2 028,3	3 188,1	29 340,6
30 - Suède			0,7										0,7
60 - Pologne													0,0
64 - Hongrie													0,0
66 - Roumanie			5 964,3		7 020,0								12 984,3
Total UE (15)	6 758,3	7 309,2	16 038,8	12 821,6	13 269,3	8 032,8	6 239,0	5 817,8	6 682,4	4 421,0	6 965,5	5 805,1	100 160,8
TOTAL UE (15) + entrants	6 758,3	7 309,2	16 038,8	12 821,6	13 269,3	8 032,8	6 239,0	5 817,8	6 682,4	4 421,0	6 965,5	5 805,1	100 160,8
39 - Suisse	77,0	79,8	75,4	52,0	76,8	102,1	51,5	103,5	127,2	75,0	128,0	51,1	999,4
70 - Albanie								15,8	26,3	27,0	42,1		111,2
72 - Ukraine	9 342,9	18 093,4	5 148,4	18 918,5	20 680,6	17 400,9	23 630,9	33 922,3	42 179,8	23 002,1	14 422,0	24 665,5	251 407,3
75 - Russie	0,2												0,2
483 - Serbie		0,7											0,7
508 - Brésil													0,0
528 - Argentine	3 000,0	10 500,0	2 215,0										15 715,0
Total pays tiers	12 420,1	28 673,9	7 438,8	18 970,5	20 757,4	17 503,0	23 682,4	34 041,6	42 333,3	23 104,1	14 592,1	24 716,6	268 233,8
TOTAL futurs entrants + pays tiers	12 420,1	28 673,9	7 438,8	18 970,5	20 757,4	17 503,0	23 682,4	34 041,6	42 333,3	23 104,1	14 592,1	24 716,6	268 233,8
TOTAL général	19 178,4	35 983,1	23 477,6	31 792,1	34 026,7	25 535,8	29 921,4	39 859,4	49 015,7	27 525,1	21 557,6	30 521,7	368 394,6

Tourteaux de tournesol

Campagne : 2011 2012

Exportation : Tourteaux de tournesol (Volume : en tonnes)

	Juillet	Août	Septembre	Octobre	Novembre	Décembre	Janvier	Février	Mars	Avril	Mai	Juin	Cumul
3 - Pays-Bas													0,0
4 - Allemagne	177,7	489,7	280,2	98,6	51,6		53,5	51,9	25,7	50,3		50,7	1 329,9
5 - Italie	981,7	96,0											1 077,7
6 - Royaume-Uni	0,2		5 132,1	14 332,8	12 723,6	15 875,7	14 431,6	10 375,3	9 249,6	2 431,5			84 552,4
7 - Irlande				6 027,4	4 497,4	7 938,6	5 343,8	6 683,5	14 718,5		3 289,2	2 750,0	51 248,4
10 - Portugal					6 404,6	1 094,0							7 498,6
11 - Espagne	218,3	162,5	10 084,0	6 794,5	6 869,6	6 565,6	12 543,4	4 677,8	1 049,0	4 477,4	3 572,9	2 103,1	59 118,1
17 - Belgique				26,9	2,0					3,3	4,1		36,3
38 - Autriche					40,6								40,6
46 - Malte							1 000,7						1 000,7
64 - Hongrie							18,1				18,2	18,1	54,4
Total UE (15)	1 377,9	748,2	15 496,3	27 280,2	30 589,4	31 473,9	33 391,1	21 788,5	25 042,8	6 962,5	6 884,4	4 921,9	205 957,1
TOTAL UE (15) + entrants	1 377,9	748,2	15 496,3	27 280,2	30 589,4	31 473,9	33 391,1	21 788,5	25 042,8	6 962,5	6 884,4	4 921,9	205 957,1
39 - Suisse	281,4	569,0	440,6	283,4	129,6	105,7	130,5	106,1	128,9	127,6	155,8	180,8	2 639,4
624 - Israël													0,0
Total pays tiers	281,4	569,0	440,6	283,4	129,6	105,7	130,5	106,1	128,9	127,6	155,8	180,8	2 639,4
TOTAL futurs entrants + pays tiers	281,4	569,0	440,6	283,4	129,6	105,7	130,5	106,1	128,9	127,6	155,8	180,8	2 639,4
TOTAL général	1 659,3	1 317,2	15 936,9	27 563,6	30 719,0	31 579,6	33 521,6	21 894,6	25 171,7	7 090,1	7 040,2	5 102,7	208 596,5

Campagne : 2011 2012

Importation : Tourteaux de tournesol (Volume : en tonnes)

	Juillet	Août	Septembre	Octobre	Novembre	Décembre	Janvier	Février	Mars	Avril	Mai	Juin	Cumul
1 - France	21,9		21,4		20,1								63,4
3 - Pays-Bas	2 403,3	3 278,0	3 435,3	2 626,5	2 832,8	1 705,2	2 034,1	1 556,1	1 639,1	759,1	2 006,1	1 593,1	25 868,7
4 - Allemagne	313,6	519,9	726,0	658,5	968,5	1 002,4	983,3	888,5	1 285,8	982,7	1 220,9	3 076,1	12 626,2
5 - Italie	385,3	430,3	273,5	250,6	309,9	251,5	151,5	126,8	201,6	206,1	25,3	227,4	2 839,8
6 - Royaume-Uni		25,6	25,0										50,6
11 - Espagne	3 246,0	2 420,7	1 459,0	2 493,9	872,7	462,2	1 090,0	988,4	8 736,9	2 646,9	9 428,8	3 473,7	37 319,2
17 - Belgique	2 590,9	2 745,2	1 555,7	2 454,2	3 158,0	1 755,6	1 982,6	1 265,4	2 325,8	2 519,5	2 741,6	3 758,9	28 853,4
30 - Suède													0,0
66 - Roumanie								3 600,0		7 011,0			10 611,0
68 - Bulgarie												2 940,9	2 940,9
Total UE (15)	8 961,0	9 419,7	7 495,9	8 483,7	8 162,0	5 176,9	6 241,5	8 425,2	14 189,2	14 125,3	15 422,7	15 070,1	121 173,2
TOTAL UE (15) + entrants	8 961,0	9 419,7	7 495,9	8 483,7	8 162,0	5 176,9	6 241,5	8 425,2	14 189,2	14 125,3	15 422,7	15 070,1	121 173,2
39 - Suisse	102,8	51,1	25,6	76,5	101,5	50,7	77,0	73,9	52,1	51,6	51,7	53,8	768,3
70 - Albanie	43,6	12,6	28,2	27,0	14,0								125,4
72 - Ukraine	18 514,6	13 278,1	13 957,7	42 469,7	21 866,0	52 266,6	33 226,9	31 417,9	43 316,2	37 567,7	58 123,9	54 048,9	420 054,2
75 - Russie			5 845,8	0,7	5 018,9		4 484,5			5 071,3	17 765,2	13 317,8	51 504,2
483 - Serbie				2,0	1,0					1,9			4,9
508 - Brésil					11 650,1	323,8							11 973,9
528 - Argentine		28,9	250,5										279,4
Total pays tiers	18 661,0	13 370,7	20 107,8	42 575,9	38 651,5	52 641,1	37 788,4	31 491,8	43 368,3	42 692,5	75 940,8	67 420,5	484 710,3
TOTAL futurs entrants + pays tiers	18 661,0	13 370,7	20 107,8	42 575,9	38 651,5	52 641,1	37 788,4	31 491,8	43 368,3	42 692,5	75 940,8	67 420,5	484 710,3
TOTAL général	27 622,0	22 790,4	27 603,7	51 059,6	46 813,5	57 818,0	44 029,9	39 917,0	57 557,5	56 817,8	91 363,5	82 490,6	605 883,5

Tourteaux de soja

Campagne : 2010 2011

Exportation : Tourteau de soja (Volume : en tonnes)

	Juillet	Août	Septembre	Octobre	Novembre	Décembre	Janvier	Février	Mars	Avril	Mai	Juin	Cumul
3 - Pays-Bas	486,3	493,0	859,2	636,1	6 174,2	6 062,5	363,8	425,7	611,7	421,8	500,7	1 235,1	18 270,1
4 - Allemagne	60,3	142,3	119,7	157,2	268,0	239,0	203,1	288,1	278,4	441,1	470,8	1 317,4	3 985,4
5 - Italie	192,4	192,0	264,6	240,8	0,5	312,7	196,6	240,0	336,7	192,0	265,0	292,7	2 726,0
6 - Royaume-Uni			0,4	0,7						0,7	2,6		4,4
7 - Irlande					3 113,7								3 113,7
8 - Danemark													0,0
9 - Grèce							0,1		0,2	0,2			0,5
10 - Portugal	3 591,7				4 299,6		3,6	3 654,5		0,1	7 178,9	9 037,0	27 765,4
11 - Espagne	287,4	79,4	191,1	732,7	87,0	0,7	0,7		1,4	1,4	1,1	78,4	1 461,3
17 - Belgique	50,1	120,3	140,5	153,5	130,8	151,3	1 085,6	1 763,9	49,9	1 025,8	947,2	174,5	5 793,4
18 - Luxembourg		124,9						26,4					151,3
30 - Suède									107,5	53,6			161,1
38 - Autriche				7,5			7,5					9,4	24,4
46 - Malte					130,0					300,1			430,1
61 - Pologne													0,0
61 - République Tchèque	24,7	25,2	49,9	25,5	24,4	51,9	25,8	25,2	25,2		50,0		327,8
Total UE (15)	4 692,9	1 177,1	1 625,4	1 954,0	14 228,2	6 825,6	1 879,3	6 423,8	1 411,0	2 436,8	9 416,3	12 144,5	64 214,9
TOTAL UE (15) + entrants	4 692,9	1 177,1	1 625,4	1 954,0	14 228,2	6 825,6	1 879,3	6 423,8	1 411,0	2 436,8	9 416,3	12 144,5	64 214,9
39 - Suisse	3 482,8	3 611,7	3 539,0	3 269,9	3 567,6	3 943,2	2 979,6	2 862,3	3 970,4	6 208,8	1 697,1	1 125,3	40 257,7
248 - Sénégal										25,0		84,1	109,1
284 - Bénin									19,9				19,9
302 - Cameroun													0,0
314 - Gabon													0,0
322 - Congo (république démocratique : ex Zaïre)													0,0
334 - Ethiopie						13,5	20,0						33,5
370 - Madagascar													0,0
377 - Mayotte			36,0										36,0
404 - Canada			0,2				0,4		0,1				0,7
452 - Haïti													0,0
624 - Israël													0,0
632 - Arabie saoudite			0,2				0,1						0,3
809 - Nouvelle-Calédonie et dépendances					0,2								0,2
NC - Singapour							23,2						23,2
Total pays tiers	3 482,8	3 611,7	3 575,4	3 269,9	3 567,8	3 956,7	3 023,3	2 862,3	3 990,4	6 233,8	1 697,1	1 209,4	40 480,6
TOTAL futurs entrants + pays tiers	3 482,8	3 611,7	3 575,4	3 269,9	3 567,8	3 956,7	3 023,3	2 862,3	3 990,4	6 233,8	1 697,1	1 209,4	40 480,6
TOTAL général	8 175,7	4 788,8	5 200,8	5 223,9	17 796,0	10 782,3	4 902,6	9 286,1	5 401,4	8 670,6	11 113,4	13 353,9	104 695,5

Campagne : 2010 2011

Importation : Tourteau de soja (Volume : en tonnes)

	Juillet	Août	Septembre	Octobre	Novembre	Décembre	Janvier	Février	Mars	Avril	Mai	Juin	Cumul
1 - France	65,0	38,1	63,4	120,5	112,5	79,0		56,1	79,8	58,8	101,9	105,1	880,2
3 - Pays-Bas	10 169,8	23 667,0	12 205,6	11 248,1	16 333,5	17 369,6	15 329,0	7 458,1	26 751,5	9 950,3	14 661,6	9 230,7	174 374,8
4 - Allemagne	4 738,1	4 226,2	3 018,1	2 519,0	6 497,6	5 011,0	4 361,7	5 595,7	4 916,3	11 589,6	6 470,1	5 574,6	64 518,0
5 - Italie	843,4	749,8	988,3	1 321,9	1 336,7	1 636,1	1 066,3	1 702,0	761,3	1 112,9	1 016,7	912,0	13 447,4
6 - Royaume-Uni										1 650,0	1 988,2	1 601,3	5 239,5
8 - Danemark	201,2	75,7	75,8	100,9	100,6	928,2	144,4	124,4	100,3	101,1	338,4	100,7	2 391,7
10 - Portugal													0,0
11 - Espagne	12 308,6	13 371,5	15 546,8	16 408,8	14 485,4	18 523,0	16 666,1	15 738,0	16 753,3	13 843,2	14 034,7	12 947,0	180 626,4
17 - Belgique	28 704,5	37 158,3	44 727,8	37 268,2	36 803,1	40 151,9	44 919,9	34 759,8	35 590,9	32 039,8	30 539,7	32 828,8	435 492,7
18 - Luxembourg		31,3		28,5	29,0	30,5	153,6	30,8	355,2	118,3	59,7		836,9
30 - Suède			0,5										0,5
32 - Finlande								23,0					23,0
38 - Autriche				48,0									48,0
53 - Estonie								26,2					26,2
60 - Pologne					3 000,0	5 352,2	2 750,0	1 533,2		1 042,7	1 397,4		15 075,5
61 - République Tchèque													0,0
66 - Roumanie				3 297,1			3 299,6		65,9				6 662,6
Total UE (15)	57 030,6	79 317,9	76 626,3	72 361,0	78 698,4	89 081,5	88 690,6	67 047,3	85 374,5	71 506,7	70 608,4	63 300,2	899 643,4
TOTAL UE (15) + entrants	57 030,6	79 317,9	76 626,3	72 361,0	78 698,4	89 081,5	88 690,6	67 047,3	85 374,5	71 506,7	70 608,4	63 300,2	899 643,4
39 - Suisse													0,0
70 - Albanie								56,1	29,7	86,9	62,9	54,0	289,6
236 - Burkina-Faso													0,0
400 - Etats-unis d'amérique	1 200,0	1 500,5	826,8	1 050,0		53 485,0	1 300,0			2 690,6		1 526,8	65 126,9
404 - Canada	499,9							746,4	800,4				499,9
508 - Brésil	224 067,2	207 846,3	280 786,8	184 408,0	261 768,7	169 118,4	154 273,3	144 312,9	168 530,8	214 075,0	170 962,4	149 551,5	2 329 693,3
528 - Argentine			18 347,5	234,0	75 244,1	45 316,9	23 500,0	55 537,6			16 266,1	22 000,0	256 446,2
664 - Inde	99,4		192,0	293,2		9 386,7	13 654,4	29 900,9	13 719,6	3 000,0	17 093,3	8 983,3	96 322,8
701 - Malaisie										25,5			25,5
720 - Chine (république populaire)													0,0
732 - Japon							4,1						4,1
800 - Australie													0,0
952 - Pays non déterminés échanges extra				0,1	700,0	650,0							1 350,1
Total pays tiers	225 866,5	209 346,8	300 153,1	185 985,3	337 712,8	277 959,1	192 727,7	230 553,9	183 080,5	219 878,0	204 384,7	182 115,6	2 749 764,0
TOTAL futurs entrants + pays tiers	225 866,5	209 346,8	300 153,1	185 985,3	337 712,8	277 959,1	192 727,7	230 553,9	183 080,5	219 878,0	204 384,7	182 115,6	2 749 764,0
TOTAL général	282 897,1	288 664,7	376 779,4	258 346,3	416 411,2	367 040,6	281 418,3	297 601,2	268 455,0	291 384,7	274 993,1	245 415,8	3 649 407,4

Tourteaux de soja

Campagne : 2011 2012

Exportation : Tourteau de soja (Volume : en tonnes)

	Juillet	Août	Septembre	Octobre	Novembre	Décembre	Janvier	Février	Mars	Avril	Mai	Juin	Cumul
3 - Pays-Bas	1 000,0	504,3	3 442,2	316,4	332,0	5 443,9	467,5	417,9	1 000,0	2 098,2	3 080,0	3 000,0	21 102,4
4 - Allemagne	330,7	347,4	305,0	132,6	304,0	229,1	197,3	177,1	1 218,0	321,1	445,1	215,2	4 222,6
5 - Italie	0,9	240,0	340,5	144,9	216,7	338,1	269,6	242,9	5,1	9,0	4,2		1 811,9
6 - Royaume-Uni	0,4		0,4		0,5		4 400,0	4 175,0	4,0			0,5	8 580,8
7 - Irlande	4 346,4	4 159,5							4 148,0				12 651,9
9 - Grèce			0,1	0,1					0,3	0,1		0,1	0,7
10 - Portugal		4 656,8			8 038,0		3 160,7	7 850,2	4 401,1	2 297,1			30 403,9
11 - Espagne	237,3	395,6	424,1	4 440,0	503,6	678,5	195,6	179,6	124,1	133,7	290,3	236,8	7 839,2
17 - Belgique	814,3	86,7	40,4	103,3	23,8	80,3	53,1	53,8	37,7	36,0	132,5	533,0	1 994,9
18 - Luxembourg													0,0
30 - Suède											0,1		0,0
38 - Autriche													0,0
46 - Malte			100,0										100,0
61 - République Tchèque	25,2	51,2		24,7	23,7								124,8
66 - Roumanie													0,2
Total UE (15)	6 755,2	10 441,5	4 652,7	5 162,0	9 442,3	6 769,9	8 743,8	13 096,6	10 936,3	4 895,2	3 952,2	3 985,6	88 833,3
TOTAL UE (15) + entrants	6 755,2	10 441,5	4 652,7	5 162,0	9 442,3	6 769,9	8 743,8	13 096,6	10 936,3	4 895,2	3 952,2	3 985,6	88 833,3
28 - Norvège												0,8	0,8
39 - Suisse	2 200,9	1 175,1	175,1	646,4	624,2	1 050,9	1 852,2	929,7	670,8	546,6	184,4	201,1	10 257,4
52 - Turquie											10 594,6		10 594,6
204 - Maroc							0,1						0,1
248 - Sénégal				18,9									18,9
284 - Bénin													0,0
334 - Ethiopie													0,0
377 - Mayotte				10,0			80,0						90,0
404 - Canada											1,1		1,1
632 - Arabie saoudite									0,1	0,1			0,2
809 - Nouvelle-Calédonie et dépendances													0,0
Total pays tiers	2 200,9	1 175,1	175,1	675,3	624,2	1 050,9	1 932,3	929,7	670,9	546,7	10 780,1	201,9	20 963,1
TOTAL futurs entrants + pays tiers	2 200,9	1 175,1	175,1	675,3	624,2	1 050,9	1 932,3	929,7	670,9	546,7	10 780,1	201,5	20 962,7
TOTAL général	8 956,1	11 616,6	4 827,8	5 837,3	10 066,5	7 820,8	10 676,1	14 026,3	11 607,2	5 441,9	14 732,3	4 187,4	109 796,3

Campagne : 2011 2012

Importation : Tourteau de soja (Volume : en tonnes)

	Juillet	Août	Septembre	Octobre	Novembre	Décembre	Janvier	Février	Mars	Avril	Mai	Juin	Cumul
1 - France	75,5	180,1	110,0	56,4	166,5								588,5
3 - Pays-Bas	10 807,3	13 332,2	20 898,7	8 901,1	9 496,6	14 662,3	14 349,7	20 485,2	14 176,4	19 941,0	8 946,3	10 975,1	166 971,9
4 - Allemagne	2 176,2	3 502,7	3 715,6	3 806,6	5 781,7	1 301,2	9 122,2	2 583,9	3 350,1	4 904,7	6 356,6	4 044,0	50 645,5
5 - Italie	620,5	562,0	646,2	1 358,1	1 304,8	637,0	638,3	888,0	1 008,6	440,8	687,1	380,7	9 172,1
6 - Royaume-Uni	10,9		10,5		2 033,0	21,9			28,8	23,4	25,1	29,3	2 182,9
8 - Danemark	50,4	50,4	124,7	74,5	122,1	98,8	145,0	144,6	96,7	120,6	149,0	149,0	1 325,8
10 - Portugal											26,2		26,2
11 - Espagne	12 059,1	16 297,0	12 094,8	12 368,3	14 253,8	15 229,5	16 640,6	12 826,4	12 516,3	13 323,1	14 184,7	10 790,7	162 584,3
17 - Belgique	26 586,9	29 866,6	33 756,8	36 976,2	41 236,6	38 921,7	34 474,7	36 762,9	43 268,7	33 142,4	29 398,1	27 879,2	412 270,8
18 - Luxembourg	32,0			82,5	58,1	27,9	27,6	57,7	81,0	27,9	4,1	27,3	426,1
30 - Suède													0,0
32 - Finlande				52,4									52,4
38 - Autriche	24,0			24,0									48,0
60 - Pologne		2 422,6	2 738,1			1 863,2							7 023,9
66 - Roumanie													0,0
68 - Bulgarie								26,2					26,2
Total UE (15)	52 442,8	66 213,6	74 095,4	63 700,1	74 453,2	72 763,5	75 398,1	73 774,9	74 552,8	71 923,9	59 751,0	54 275,3	813 344,6
TOTAL UE (15) + entrants	52 442,8	66 213,6	74 095,4	63 700,1	74 453,2	72 763,5	75 398,1	73 774,9	74 552,8	71 923,9	59 751,0	54 275,3	813 344,6
39 - Suisse	101,2							984,3	300,0				1 385,5
70 - Albanie	73,3	57,5	29,2	58,9	26,2								245,1
400 - Etats-unis d'Amérique	1 700,0	2,2		1 148,3			21,7		750,0			99,0	3 721,2
404 - Canada										499,9			499,9
508 - Brésil	268 928,7	162 106,0	147 690,2	211 869,3	254 903,1	131 916,9	251 085,4	180 830,6	101 932,8	145 627,5	203 670,8	168 132,0	2 228 693,3
528 - Argentine	26 379,6	800,0		38 535,3	10 571,7	12 000,0	43 214,5		28 940,0	20 000,0	17 100,0	18 636,1	216 177,2
664 - Inde	26 718,0	5 076,0	12 055,4	273,4	137,6	12 391,4	32 595,2	49 557,7	22 479,8	31 714,0	15 937,5	14 290,0	223 226,0
701 - Malaisie													0,0
732 - Japon													0,0
952 - Pays non déterminés échanges extra													0,0
Total pays tiers	323 799,6	167 241,7	160 574,8	251 885,2	265 638,6	156 308,3	326 916,8	230 388,3	154 102,6	197 841,4	236 708,3	201 157,1	2 672 562,7
TOTAL futurs entrants + pays tiers	323 799,6	167 241,7	160 574,8	251 885,2	265 638,6	156 308,3	326 916,8	230 388,3	154 102,6	197 841,4	236 708,3	201 157,1	2 672 562,7
TOTAL général	376 276,1	233 455,3	234 670,2	315 585,3	340 091,8	229 071,8	402 314,9	304 491,3	228 755,4	269 765,3	296 459,3	255 432,4	3 486 369,1

Tourteaux d'arachide

Campagne : 2010 2011

Exportation : tourteau d'arachide (Volume : en tonnes)

	Juillet	Août	Septembre	Octobre	Novembre	Décembre	Janvier	Février	Mars	Avril	Mai	Juin	Cumul
3 - Pays-Bas				104,0									104,0
4 - Allemagne	5,4										2,9		8,3
17 - Belgique		1,3	1,0		1,6				1,7				5,6
63 - Slovaquie													0,0
64 - Hongrie												5,0	5,0
66 - Roumanie					1,0			1,0	1,0	1,0	1,0	2,2	7,2
Total UE (15)	5,4	1,3	1,0	104,0	2,6	0,0	0,0	1,0	2,7	1,0	3,9	7,2	130,1
TOTAL UE (15) + entrants	5,4	1,3	1,0	104,0	2,6	0,0	0,0	1,0	2,7	1,0	3,9	7,2	130,1
TOTAL général	5,4	1,3	1,0	104,0	2,6	0,0	0,0	1,0	2,7	1,0	3,9	7,2	130,1

Campagne : 2010 2011

Importation : tourteau d'arachide (Volume : en tonnes)

	Juillet	Août	Septembre	Octobre	Novembre	Décembre	Janvier	Février	Mars	Avril	Mai	Juin	Cumul
3 - Pays-Bas	766,9	373,9	1 372,5	1 306,9	1 893,1	1 648,4	1 709,1	1 678,3	812,8	893,0	568,3	513,3	13 536,5
4 - Allemagne													0,0
6 - Royaume-Uni			3,6						2,6				6,2
11 - Espagne						24,0					0,8		24,8
17 - Belgique	312,8	104,0	392,9	627,0	838,1	471,2	525,8	437,6	132,4	303,3	826,6	577,4	5 549,1
18 - Luxembourg								1,3					1,3
30 - Suède				53,4									53,4
Total UE (15)	1 079,7	477,9	1 769,0	1 987,3	2 731,2	2 143,6	2 234,9	2 117,2	947,8	1 196,3	1 395,7	1 090,7	19 171,3
TOTAL UE (15) + entrants	1 079,7	477,9	1 769,0	1 987,3	2 731,2	2 143,6	2 234,9	2 117,2	947,8	1 196,3	1 395,7	1 090,7	19 171,3
248 - Sénégal	7 267,3	5 113,5	5 951,4	2 300,8	6 702,7	9 035,3	7 797,3	1 576,9		9 424,9		4 020,1	59 190,2
Total pays tiers	7 267,3	5 113,5	5 951,4	2 300,8	6 702,7	9 035,3	7 797,3	1 576,9	0,0	9 424,9	0,0	4 020,1	59 190,2
TOTAL futurs entrants + pays tiers	7 267,3	5 113,5	5 951,4	2 300,8	6 702,7	9 035,3	7 797,3	1 576,9	0,0	9 424,9	0,0	4 020,1	59 190,2

Tourteaux d'arachide

Campagne : 2011 2012

Exportation : tourteau d'arachide (Volume : en tonnes)

	Juillet	Août	Septembre	Octobre	Novembre	Décembre	Janvier	Février	Mars	Avril	Mai	Juin	Cumul
3 - Pays-Bas													0,0
4 - Allemagne													0,0
17 - Belgique		1,7		1,4									3,1
18 - Luxembourg						0,1							0,1
39 - Suisse									2,3				2,3
64 - Hongrie													0,0
66 - Roumanie	4,9	1,0			0,5	2,1	1,0	1,0		2,0	2,0	1,0	15,5
Total UE (15)	4,9	2,7	0,0	1,4	0,5	2,2	1,0	1,0	2,3	2,0	2,0	1,0	21,0
TOTAL UE (15) + entrants	4,9	2,7	0,0	1,4	0,5	2,2	1,0	1,0	2,3	2,0	2,0	1,0	21,0
TOTAL général	4,9	2,7	0,0	1,4	0,5	2,2	1,0	1,0	2,3	2,0	2,0	1,0	21,0

Campagne : 2011 2012

Importation : tourteau d'arachide (Volume : en tonnes)

	Juillet	Août	Septembre	Octobre	Novembre	Décembre	Janvier	Février	Mars	Avril	Mai	Juin	Cumul
3 - Pays-Bas	192,6	324,2	386,7	229,2	304,3	468,9	381,2	320,5	254,5	169,4	115,0	65,2	3 211,7
5 - Italie										3,4			3,4
6 - Royaume-Uni													0,0
11 - Espagne													0,0
17 - Belgique	417,0	486,5	178,6	543,3	743,7	274,9	940,2	325,3	633,3	316,7	241,1	28,3	5 128,9
18 - Luxembourg									1,1				1,1
30 - Suède													0,0
Total UE (15)	609,6	810,7	565,3	772,5	1 048,0	743,8	1 321,4	645,8	888,9	489,5	356,1	93,5	8 345,1
TOTAL UE (15) + entrants	609,6	810,7	565,3	772,5	1 048,0	743,8	1 321,4	645,8	888,9	489,5	356,1	93,5	8 345,1
248 - Sénégal	1 997,3		7 000,0			2 450,0	1 184,3						12 631,6
252 - Gambie				6 750,8									6 750,8
370 - Madagascar								1,0			2,0		3,0
Total pays tiers	1 997,3	0,0	7 000,0	0,0	0,0	2 450,0	1 184,3	0,0	0,0	0,0	0,0	0,0	12 631,6
TOTAL futurs entrants + pays tiers	1 997,3	0,0	7 000,0	3 375,4	0,0	2 450,0	1 184,3	0,5	0,0	0,0	1,0	0,0	16 008,5
TOTAL général	2 606,9	810,7	7 565,3	4 147,9	1 048,0	3 193,8	2 505,7	646,3	888,9	489,5	357,1	93,5	24 353,6

Tourteaux de lin

Campagne : 2010 2011

Exportation : Tourteau de lin (Volume : en tonnes)

	Juillet	Août	Septembre	Octobre	Novembre	Décembre	Janvier	Février	Mars	Avril	Mai	Juin	Cumul
4 - Allemagne	3,6												3,6
6 - Royaume-Uni										2 590,2			2 590,2
11 - Espagne	5,4							5,4	5,4	10,8			27,0
17 - Belgique	52,3	1,6		53,4	59,6	27,5	56,5	31,1	77,9	4,5	30,3		394,7
38 - Autriche					9,0								9,0
Total UE (15)	61,3	1,6	0,0	53,4	68,6	27,5	56,5	36,5	83,3	2 605,5	30,3	0,0	3 024,5
TOTAL UE (15) + entrants	61,3	1,6	0,0	53,4	68,6	27,5	56,5	36,5	83,3	2 605,5	30,3	0,0	3 024,5
TOTAL général	61,3	1,6	0,0	53,4	68,6	27,5	56,5	36,5	83,3	2 605,5	30,3	0,0	3 024,5

Campagne : 2010 2011

Importation : Tourteau de lin (Volume : en tonnes)

	Juillet	Août	Septembre	Octobre	Novembre	Décembre	Janvier	Février	Mars	Avril	Mai	Juin	Cumul
1 - France	12,5	93,0	112,0	114,2	71,8	144,3		122,6	62,6	112,1	189,5	112,9	1 147,5
3 - Pays-Bas		155,3		31,2	23,8			61,4				32,0	303,7
4 - Allemagne		317,2											317,2
5 - Italie			25,3					21,9					47,2
6 - Royaume-Uni													0,0
11 - Espagne	24,8	26,1	362,5	25,3	49,3			65,7		24,3		171,4	749,4
17 - Belgique	6 773,4	7 826,6	9 261,5	8 317,7	7 338,1	7 049,0		5 144,9	5 835,1	4 147,3	5 394,9	6 894,0	73 982,5
38 - Autriche									2,0				2,0
Total UE (15)	6 810,7	8 418,2	9 761,3	8 488,4	7 483,0	7 193,3	0,0	5 416,5	5 899,7	4 283,7	5 584,4	7 210,3	76 549,5
TOTAL UE (15) + entrants	6 810,7	8 418,2	9 761,3	8 488,4	7 483,0	7 193,3	0,0	5 416,5	5 899,7	4 283,7	5 584,4	7 210,3	76 549,5
404 - Canada			51,5	26,4	52,4	26,5							156,8
508 - Brésil					184,6	282,4		185,6				27,4	680,0
528 - Argentine			26,2										26,2
664 - Inde	79,6	53,0	106,8	53,4	51,2	51,8			56,3		62,5	26,1	540,7
Total pays tiers	79,6	53,0	184,5	79,8	288,2	360,7	0,0	185,6	56,3	0,0	62,5	53,5	1 403,7
TOTAL futurs entrants + pays tiers	79,6	53,0	184,5	79,8	288,2	360,7	0,0	185,6	56,3	0,0	62,5	53,5	1 403,7
TOTAL général	6 890,3	8 471,2	9 945,8	8 568,2	7 771,2	7 554,0	0,0	5 602,1	5 956,0	4 283,7	5 646,9	7 263,8	77 953,2

Tourteaux de lin

Campagne : 2011 2012

Exportation : Tourteau de lin (Volume : en tonnes)

	Juillet	Août	Septembre	Octobre	Novembre	Décembre	Janvier	Février	Mars	Avril	Mai	Juin	Cumul
4 - Allemagne													0,0
6 - Royaume-Uni													0,0
11 - Espagne			10,8				16,0		6,4	6,4	0,7	7,2	47,5
17 - Belgique	1,0					1,5		4,5			25,5	0,3	32,8
38 - Autriche													0,0
39 - Suisse								25,2					25,2
Total UE (15)	1,0	0,0	10,8	0,0	0,0	1,5	16,0	29,7	6,4	6,4	26,2	7,5	105,5
TOTAL UE (15) + entrants	1,0	0,0	10,8	0,0	0,0	1,5	16,0	29,7	6,4	6,4	26,2	7,5	105,5
TOTAL général	1,0	0,0	10,8	0,0	0,0	1,5	16,0	29,7	6,4	6,4	26,2	7,5	105,5

Campagne : 2011 2012

Importation : Tourteau de lin (Volume : en tonnes)

	Juillet	Août	Septembre	Octobre	Novembre	Décembre	Janvier	Février	Mars	Avril	Mai	Juin	Cumul
1 - France	61,8	10,0	83,9										155,7
3 - Pays-Bas		61,6	28,1	28,0			59,4		27,5		26,4	26,1	257,1
4 - Allemagne											60,3		60,3
5 - Italie													0,0
11 - Espagne		581,1	74,1	24,8	58,5	0,2	0,5				0,8		740,0
17 - Belgique	6 064,6	7 651,2	6 641,5	6 291,8	7 797,5	6 805,6	7 425,2	7 210,5	6 710,5	5 617,8	6 374,9	6 087,2	80 678,3
38 - Autriche									2,0				2,0
Total UE (15)	6 126,4	8 303,9	6 827,6	6 344,6	7 856,0	6 805,8	7 485,1	7 210,5	6 740,0	5 617,8	6 462,4	6 113,3	81 893,4
TOTAL UE (15) + entrants	6 126,4	8 303,9	6 827,6	6 344,6	7 856,0	6 805,8	7 485,1	7 210,5	6 740,0	5 617,8	6 462,4	6 113,3	81 893,4
72 - Ukraine					1 284,3								1 284,3
404 - Canada			78,0										78,0
508 - Brésil	499,4												499,4
528 - Argentine													0,0
664 - Inde													0,0
Total pays tiers	499,4	0,0	78,0	0,0	1 284,3	0,0	0,0	0,0	0,0	0,0	0,0	0,0	1 861,7
TOTAL futurs entrants + pays tiers	499,4	0,0	78,0	0,0	642,2	0,0	0,0	0,0	0,0	0,0	0,0	0,0	1 219,6
TOTAL général	6 625,8	8 303,9	6 905,6	6 344,6	8 926,3	6 805,8	7 485,1	7 210,5	6 740,0	5 617,8	6 462,4	6 113,3	83 541,1

Tourteaux de palmiste

Campagne : 2010 2011

Exportation : Tourteaux de Palmiste (Volume : en tonnes)

	Juillet	Août	Septembre	Octobre	Novembre	Décembre	Janvier	Février	Mars	Avril	Mai	Juin	Cumul
4 - Allemagne					0,9								0,9
17 - Belgique								410,1					410,1
18 - Luxembourg	0,2					0,4							0,6
Total UE (15)	0,2	0,0	0,0	0,0	0,9	0,4	0,0	410,1	0,0	0,0	0,0	0,0	411,6
TOTAL UE (15) + entrants	0,2	0,0	0,0	0,0	0,9	0,4	0,0	410,1	0,0	0,0	0,0	0,0	411,6
39 - Suisse				0,1									0,1
624 - Israël													0,0
Total pays tiers	0,0	0,0	0,0	0,1	0,0	0,0	0,0	0,0	0,0	0,0	0,0	0,0	0,1
TOTAL futurs entrants + pays tiers	0,0	0,0	0,0	0,1	0,0	0,0	0,0	0,0	0,0	0,0	0,0	0,0	0,1
TOTAL général	0,2	0,0	0,0	0,1	0,9	0,4	0,0	410,1	0,0	0,0	0,0	0,0	411,7

Campagne : 2010 2011

Importation : Tourteaux de Palmiste (Volume : en tonnes)

	Juillet	Août	Septembre	Octobre	Novembre	Décembre	Janvier	Février	Mars	Avril	Mai	Juin	Cumul
3 - Pays-Bas	110,3	262,3	143,0	141,3	229,0	279,8	167,0	226,4	145,5	186,8	177,6	436,5	2 505,5
4 - Allemagne													0,0
5 - Italie		78,1							1,7				79,8
6 - Royaume-Uni			1,1							1,7			2,8
11 - Espagne	75,7	129,9	432,6	765,9	262,0	105,1	235,2	158,1	184,4	898,1	274,6	157,6	3 679,2
17 - Belgique	719,2	880,0	1 130,5	644,1	868,6	765,7	1 196,0	773,7	1 212,8	721,9	794,8	2 053,0	11 760,3
18 - Luxembourg				0,3								142,7	143,0
Total UE (15)	905,2	1 350,3	1 707,2	1 551,6	1 359,6	1 150,6	1 598,2	1 158,2	1 544,4	1 808,5	1 247,0	2 789,8	18 170,6
TOTAL UE (15) + entrants	905,2	1 350,3	1 707,2	1 551,6	1 359,6	1 150,6	1 598,2	1 158,2	1 544,4	1 808,5	1 247,0	2 789,8	18 170,6
204 - Maroc													0,0
528 - Argentine			2 000,0	1 000,0									3 000,0
700 - Indonésie	2 000,0		1 000,0	2 000,0	4 001,9	3 200,0	2 806,4	5 000,0	3 332,6	2 000,0	3 000,0	2 000,0	30 340,9
701 - Malaisie										2 500,0			2 500,0
732 - Japon							0,2						0,2
Total pays tiers	2 000,0	0,0	3 000,0	3 000,0	4 001,9	3 200,0	2 806,6	5 000,0	3 332,6	4 500,0	3 000,0	2 000,0	35 841,1
TOTAL futurs entrants + pays tiers	2 000,0	0,0	3 000,0	3 000,0	4 001,9	3 200,0	2 806,6	5 000,0	3 332,6	4 500,0	3 000,0	2 000,0	35 841,1
TOTAL général	2 905,2	1 350,3	4 707,2	4 551,6	5 361,5	4 350,6	4 404,8	6 158,2	4 877,0	6 308,5	4 247,0	4 789,8	54 011,7

Tourteaux de palmiste

Campagne : 2011 2012

Exportation : Tourteaux de Palmiste (Volume : en tonnes)

	Juillet	Août	Septembre	Octobre	Novembre	Décembre	Janvier	Février	Mars	Avril	Mai	Juin	Cumul
4 - Allemagne													
17 - Belgique													
18 - Luxembourg													
Total UE (15)	0,0	0,0	0,0	0,0	0,0	0,0	0,0	0,0	0,0	0,0	0,0	0,0	0,0
TOTAL UE (15) + entrants	0,0	0,0	0,0	0,0	0,0	0,0	0,0	0,0	0,0	0,0	0,0	0,0	0,0
39 - Suisse													
Total pays tiers	0,0	0,0	0,0	0,0	0,0	0,0	0,0	0,0	0,0	0,0	0,0	0,0	0,0
TOTAL futurs entrants + pays tiers	0,0	0,0	0,0	0,0	0,0	0,0	0,0	0,0	0,0	0,0	0,0	0,0	0,0
TOTAL général	0,0	0,0	0,0	0,0	0,0	0,0	0,0	0,0	0,0	0,0	0,0	0,0	0,0

Campagne : 2011 2012

Importation : Tourteaux de Palmiste (Volume : en tonnes)

	Juillet	Août	Septembre	Octobre	Novembre	Décembre	Janvier	Février	Mars	Avril	Mai	Juin	Cumul
3 - Pays-Bas	723,3	369,8	392,7	364,2	142,2	205,1	341,2	557,9	765,8	2 511,2	463,1	266,8	7 103,3
5 - Italie	1,7												1,7
6 - Royaume-Uni													0,0
11 - Espagne	1 014,1	1 043,3	529,7	259,7	10,2	420,0	864,9	683,5	1 481,2	1 588,4	606,6	255,5	8 757,1
17 - Belgique	1 165,6	1 225,4	998,8	859,4	955,3	897,1	1 344,1	964,5	844,0	1 048,0	1 183,2	726,8	12 212,2
18 - Luxembourg												180,0	180,0
Total UE (15)	2 904,7	2 638,5	1 921,2	1 483,3	1 107,7	1 522,2	2 550,2	2 205,9	3 091,0	5 147,6	2 252,9	1 429,1	28 254,3
TOTAL UE (15) + entrants	2 904,7	2 638,5	1 921,2	1 483,3	1 107,7	1 522,2	2 550,2	2 205,9	3 091,0	5 147,6	2 252,9	1 429,1	28 254,3
204 - Maroc			0,2										0,2
442 - Panama	1,0												1,0
528 - Argentine													0,0
700 - Indonésie	1 500,0	5 200,0	3 800,0	1 465,9	2 000,0	4 000,0	2 494,3			3 500,0	2 000,0	4 499,9	30 460,1
701 - Malaisie							2 000,0	3 500,0	4 595,8		13 488,4		23 584,2
Total pays tiers	1 501,0	5 200,0	3 800,2	1 465,9	2 000,0	4 000,0	4 494,3	3 500,0	4 595,8	3 500,0	15 488,4	4 499,9	54 045,5
TOTAL futurs entrants + pays tiers	1 501,0	5 200,0	3 800,2	1 465,9	2 000,0	4 000,0	4 494,3	3 500,0	4 595,8	3 500,0	15 488,4	4 499,9	54 045,5
TOTAL général	4 405,7	7 838,5	5 721,4	2 949,2	3 107,7	5 522,2	7 044,5	5 705,9	7 686,8	8 647,6	17 741,3	5 929,0	82 299,8

Huiles brutes de colza

Campagne : 2010 2011

Exportation : Huiles brutes de colza (Volume : en tonnes)

	Juillet	Août	Septembre	Octobre	Novembre	Décembre	Janvier	Février	Mars	Avril	Mai	Juin	Cumul	Cumul N-1
3 - Pays-Bas	1 878,6	2 829,1	1 388,3	4 537,7	12 913,8	3 909,3	1 124,3	10 832,1	10 028,2	9 926,4	19 765,3	24 657,4	103 790,5	17 566,4
4 - Allemagne	2 761,9	3 946,4	579,0	883,9	6 759,2	2 090,1	2 593,5	5 193,2	10 357,6	6 503,1	11 475,1	9 953,0	63 096,0	31 393,0
5 - Italie	19,6	12,3	12 214,7	13 006,1	3 725,0	1 003,2	567,0	2 306,9	29,2	98,0	58,3	40,8	33 081,1	144 896,5
6 - Royaume-Uni	3,5	6 002,3	7,5	2,3		2,4	15,9	4,9	2,0	2,3	3,4	222,2	6 268,7	22,3
7 - Irlande	0,1		0,2	0,3				0,1	0,2				0,9	2 647,4
8 - Danemark							20,0						20,0	11,8
9 - Grèce	4,1						3,2	14,0	2,8	2,6	13,4	3,1	43,2	38,0
10 - Portugal					3 160,4		10 401,1	0,2	0,1				13 562,2	9 000,9
11 - Espagne	537,6	886,6	3 879,2	637,6	740,5	1 103,4	213,2	729,7	565,7	539,6	3 996,1	6,7	13 835,9	20 110,3
17 - Belgique	2 116,2	6 879,5	1 232,6	4 260,5	6 004,0	3 219,5	11 246,2	2 185,9	8 511,2	7 163,8	13 608,5	7 273,9	73 701,8	53 462,9
18 - Luxembourg	0,2	1,6	0,3	0,8	0,3	2,1	0,4	0,7	0,6	0,5	1,0	1,0	9,5	5,6
30 - Suède		7,4	2,6	5,1	1,3	5,1	5,0	4,8	7,2	0,4	7,5	3,1	49,5	46,1
38 - Autriche						0,1							0,1	0,1
46 - Malte													0,0	0,2
54 - Lettonie										2 000,0			2 000,0	
60 - Pologne	4,1	1,8	11,8	6,6	10,0	3,6	1,2	5,9	5,2	7,0	3 010,0	7,5	3 074,7	74,9
61 - République Tchèque	0,9	0,8	1,8	1,7	0,8		0,1		0,9	1,7	3,3	0,9	12,9	13,9
64 - Hongrie											0,1		0,1	
66 - Roumanie			0,1										0,1	0,1
68 - Bulgarie													0,0	0,2
91 - Slovénie	0,4	0,5	0,4	0,3	0,2	0,6	0,2	0,6	0,2	0,4	0,3	0,3	4,4	3,3
600 - Chypre	4,8				7,8				5,5	2 000,0			2 018,1	3,3
Total UE (15)	7 332,0	20 568,5	19 318,7	23 342,9	33 323,3	11 339,4	26 191,3	21 279,0	29 516,6	28 245,8	51 942,3	42 169,9	314 569,7	279 297,1
TOTAL UE (15) + entrants	7 332,0	20 568,5	19 318,7	23 342,9	33 323,3	11 339,4	26 191,3	21 279,0	29 516,6	28 245,8	51 942,3	42 169,9	314 569,7	279 297,1
24 - Islande			0,6										0,6	
28 - Norvège	3 000,0		9 000,0		3 000,0					3 000,0	6 000,0	4 000,0	28 000,0	
39 - Suisse			26,0	25,7					1,0				52,7	129,0
52 - Turquie		17,2				21,5			3,0	60,9	17,2	51,5	171,3	43,0
204 - Maroc						3,9			1,7	4,1	0,9	2,5	14,0	10,3
208 - Algérie													0,0	0,5
370 - Madagascar								0,2				0,3	0,5	0,4
373 - Maurice									0,9				0,9	
388 - Afrique du sud										13,5	4,5	4,5	22,5	
400 - Etats-unis d'amérique						5,9			0,1				6,0	11,8
508 - Brésil			2,7										2,7	3,6
624 - Israël							0,9	6,1					7,0	16,3
732 - Japon			380,7	255,7			425,4		0,1				1 061,9	
Total pays tiers	3 000,0	17,2	9 410,0	281,4	3 003,9	27,4	426,3	7,2	6,8	3 078,5	6 022,6	4 058,8	29 340,1	214,9
TOTAL futurs entrants + pays tiers	3 000,0	17,2	9 410,0	281,4	3 003,9	27,4	426,3	7,2	6,8	3 078,5	6 022,6	4 058,8	29 340,1	214,9
TOTAL général	10 332,0	20 585,7	28 728,7	23 624,3	36 327,2	11 366,8	26 617,6	21 286,2	29 523,4	31 324,3	57 964,9	46 228,7	343 909,8	279 512,0

Campagne : 2010 2011

Importation : Huiles brutes de colza (Volume : en tonnes)

	Juillet	Août	Septembre	Octobre	Novembre	Décembre	Janvier	Février	Mars	Avril	Mai	Juin	Cumul	Cumul N-1
1 - France			0,7	0,5	0,5	2,7	2,5						6,9	6,9
3 - Pays-Bas	2 364,6	5 478,9	4 359,2	3 242,0	1 613,2	6 745,4	3 379,9	1 252,3	500,0	25,9	370,7	72,8	29 404,9	52 736,0
4 - Allemagne	299,5	153,6	434,4	162,1	153,4	133,1	307,3	267,5	514,0	87,4	221,3	170,3	2 903,9	6 881,7
5 - Italie	4,0	12,2			6,1	4,7			6,1		5,4		38,5	65,4
6 - Royaume-Uni	3,3			1,4	3,6	0,4	0,5	35,0	22,0	43,8	72,1		182,1	3 172,6
8 - Danemark	73,0		11,5	11,5	19,2		5,8	15,4	16,3	11,5	23,0	21,1	208,3	57,6
10 - Portugal						3,4							3,4	
11 - Espagne	50,1		50,1										100,2	
17 - Belgique	525,3	385,7	320,5	172,7	273,2	346,7	298,1	231,4	253,1	15 754,8	4 769,7	10 940,8	34 272,0	10 218,9
30 - Suède	0,7	7,5	9,0	8,3	8,0	7,4	15,4	20,2			1,5	34,4	112,4	88,9
Total UE (15)	3 320,5	6 037,9	5 185,4	3 598,5	2 077,2	7 243,8	4 009,5	1 821,8	1 311,5	15 923,4	5 463,7	11 239,4	67 232,6	73 228,0
TOTAL UE (15) + entrants	3 320,5	6 037,9	5 185,4	3 598,5	2 077,2	7 243,8	4 009,5	1 821,8	1 311,5	15 923,4	5 463,7	11 239,4	67 232,6	73 228,0
52 - Turquie													0,0	51,1
400 - Etats-unis d'amérique									15 735,2				15 735,2	
404 - Canada									12 036,5		12 002,9		24 039,4	
647 - Emirats arabes unis	6 976,9					6 000,0	5 837,8			20 918,0	15 149,7	5 018,8	59 901,2	79 986,1
Total pays tiers	6 976,9	0,0	0,0	0,0	0,0	6 000,0	5 837,8	0,0	27 771,7	20 918,0	27 152,6	5 018,8	99 675,8	80 037,2
TOTAL futurs entrants + pays tiers	6 976,9	0,0	0,0	0,0	0,0	6 000,0	5 837,8	0,0	27 771,7	20 918,0	27 152,6	5 018,8	99 675,8	80 037,2
TOTAL général	10 297,4	6 037,9	5 185,4	3 598,5	2 077,2	13 243,8	9 847,3	1 821,8	29 083,2	36 841,4	32 616,3	16 258,2	166 908,4	153 265,2

Huile raffinée de colza

Campagne : 2010 2011

Importation : Huile raffinée de colza (Volume : en tonnes)

	Juillet	Août	Septembre	Octobre	Novembre	Décembre	Janvier	Février	Mars	Avril	Mai	Juin	Cumul	Cumul N-1
1 - France	123,2	30,5	10,9	15,0	24,1	23,5	9,7	11,3	16,2	10,5	26,7	33,2	334,8	302,3
3 - Pays-Bas	1 064,1	641,9	1 139,2	421,5	688,0	589,0	751,3	820,5	951,1	627,0	874,4	859,9	9 427,9	68 367,0
4 - Allemagne	2 635,0	3 043,7	3 197,2	3 187,4	1 720,0	1 931,2	2 216,2	2 711,2	2 391,8	2 656,3	2 588,1	2 129,7	30 407,8	43 066,6
5 - Italie	61,0	66,3	9,0	13,5	29,2	2,8	44,9	6,5	9,2	38,2	55,0	58,2	393,8	338,1
6 - Royaume-Uni	1 037,3	1 088,0	895,5	1 004,4	1 000,5	981,8	885,0	861,7	974,8	881,8	964,0	903,2	11 478,0	10 777,2
8 - Danemark							0,4					0,4	0,8	
11 - Espagne	375,6	127,9	124,5	95,6	53,3	67,2	57,0	123,5	154,9	87,7	116,0	101,9	1 485,1	1 216,0
17 - Belgique	4 023,7	3 851,9	3 840,3	14 491,9	3 897,3	3 275,6	3 931,0	3 983,3	5 009,2	3 536,0	3 706,8	3 691,0	57 238,0	39 671,4
30 - Suède	0,9	2,0	1,9	4,0	1,8	2,1	2,9	1,5	3,6	4,6	0,8	68,2	94,3	14,5
Total UE (15)	9 320,8	8 852,2	9 218,5	19 233,3	7 414,2	6 873,2	7 898,4	8 519,5	9 510,8	7 842,1	8 331,8	7 845,7	110 860,5	163 753,1
TOTAL UE (15) + entrants	9 320,8	8 852,2	9 218,5	19 233,3	7 414,2	6 873,2	7 898,4	8 519,5	9 510,8	7 842,1	8 331,8	7 845,7	110 860,5	163 753,1
39 - Suisse	0,1	0,1	0,5	0,1	0,1	0,1	0,3		0,1	0,2	0,1		1,7	30,6
70 - Albanie													0,0	74,2
75 - Russie								0,5		7,2			7,7	5 115,1
400 - Etats-unis d'amérique			0,1									5,7	5,8	0,6
624 - Israël													0,0	0,2
660 - Afghanistan							2,2						2,2	
664 - Inde													0,0	6,3
Total pays tiers	0,1	0,1	0,6	0,1	0,1	0,1	2,5	0,5	0,1	7,4	0,1	5,7	17,4	5 227,0
TOTAL futurs entrants + pays tiers	0,1	0,1	0,6	0,1	0,1	0,1	2,5	0,5	0,1	7,4	0,1	5,7	17,4	5 227,0
TOTAL général	9 320,9	8 852,3	9 219,1	19 233,4	7 414,3	6 873,3	7 900,9	8 520,0	9 510,9	7 849,5	8 331,9	7 851,4	110 877,9	168 980,1

Huile raffinée de colza

Campagne : 2011 2012

Importation : Huile raffinée de colza (Volume : en tonnes)

	Juillet	Août	Septembre	Octobre	Novembre	Décembre	Janvier	Février	Mars	Avril	Mai	Juin	Cumul	Cumul N-1
1 - France	13,0	61,3	57,3										131,6	164,6
3 - Pays-Bas	1 026,9	739,7	502,3	469,5	1 049,4	592,9	924,8	510,8	527,7	449,0	519,6	650,4	7 963,0	2 852,9
4 - Allemagne	1 971,2	4 719,5	3 066,5	3 154,1	3 491,9	1 974,4	2 707,7	1 909,1	3 682,4	1 561,6	2 354,5	3 077,2	33 670,1	8 776,7
5 - Italie	13,5	91,6	21,6	21,4	64,3	32,1	57,8	15,4	31,0	76,7	44,5	33,0	502,9	136,3
6 - Royaume-Uni	936,4	1 060,8	1 018,9	982,2	1 029,3	974,2	990,2	836,7	958,0	5,4		4,9	8 797,0	3 018,7
7 - Irlande											0,3		0,3	
8 - Danemark		1,5					0,8						2,3	
11 - Espagne	83,6	83,1	84,4	447,7	626,9	116,4	72,7	84,6	103,7	105,1	89,8	86,7	1 984,7	620,2
17 - Belgique	5 181,9	3 200,0	3 868,5	3 772,6	4 132,6	3 568,2	3 973,5	4 018,1	3 766,3	4 693,2	2 986,9	2 592,1	45 753,9	11 628,3
30 - Suède	1,1	1,7	18,4	5,9	6,1	5,1	11,7	8,1	6,4	8,1	7,7	14,9	95,2	4,8
Total UE (15)	9 227,6	9 959,2	8 637,9	8 853,4	10 400,5	7 263,3	8 739,2	7 382,8	9 075,5	6 899,1	6 003,3	6 459,2	98 901,0	27 202,5
TOTAL UE (15) + entrants	9 227,6	9 959,2	8 637,9	8 853,4	10 400,5	7 263,3	8 739,2	7 382,8	9 075,5	6 899,1	6 003,3	6 459,2	98 901,0	27 202,5
39 - Suisse	0,1	0,1	0,1	0,3	0,1	0,1	0,2	0,1	0,2	0,1	0,1	0,1	1,6	25,0
75 - Russie	0,8												0,8	
92 - Croatie						0,5							0,5	
400 - Etats-unis d'amérique		0,1			0,1					0,1			0,3	0,1
660 - Afghanistan													0,0	
664 - Inde					0,3								0,3	
Total pays tiers	0,9	0,2	0,1	0,3	0,5	0,6	0,2	0,1	0,2	0,2	0,1	0,1	3,5	25,1
TOTAL futurs entrants + pays tiers	0,9	0,2	0,1	0,3	0,5	0,6	0,2	0,1	0,2	0,2	0,1	0,1	3,5	25,1
TOTAL général	9 228,5	9 959,4	8 638,0	8 853,7	10 401,0	7 263,9	8 739,4	7 382,9	9 075,7	6 899,3	6 003,4	6 459,3	98 904,5	27 227,6

Huile brute de tournesol

Campagne : 2010 2011

Exportation : Huile brute de tournesol (Volume : en tonnes)

	Juillet	Août	Septembre	Octobre	Novembre	Décembre	Janvier	Février	Mars	Avril	Mai	Juin	Cumul	Cumul N-1
3 - Pays-Bas	30,9		1 745,6	1 761,5	4 584,6	6 194,1	1 759,6	3 592,2	6 279,7	6 296,6	4 970,9	3 406,2	40 621,9	30 514,5
4 - Allemagne	1 305,0	446,6	1 069,3	129,5	712,4	279,1	1 526,2	1 004,8	1 261,1	888,6	1 691,4	921,4	11 235,4	8 212,8
5 - Italie	0,9		25,0	401,0	0,2	0,1	52,2	506,5	0,6	15,6	0,1		1 002,2	10 573,2
6 - Royaume-Uni	5 404,0	6 936,2	22,3	1 352,0	8 009,4	3 711,4	8 501,2	6 029,1	3 504,1	5 703,0	8 300,7	12 141,3	69 614,7	46 063,0
7 - Irlande	0,7		0,8	1,0	0,5	0,7	1,1	0,5	0,6	1,0	1,0	1,3	9,2	6,9
8 - Danemark	50,8	98,8	99,3	53,3	1,6	50,1	101,9		52,2	3,8		1,9	513,7	2 614,8
9 - Grèce				0,1		1,8			0,1				2,0	0,4
10 - Portugal	0,2	51,0	100,6	0,2	0,1	0,3	1,1	1,2	0,3		50,9		205,9	18 372,2
11 - Espagne	2 415,2	1 222,4	6 660,0	1 621,2	489,1	166,5	506,7	2 538,0	1 588,1	520,8	2 620,9	1 626,1	21 975,0	16 558,7
17 - Belgique	9 294,4	7 386,7	2 093,5	4 557,8	8 098,3	6 367,5	4 029,1	6 032,8	9 914,5	14 720,8	124,6	130,0	72 750,0	12 187,0
18 - Luxembourg	1,7	1,7	1,2	0,7	1,8	1,7	0,5	0,5	0,4	0,5	0,3		11,0	14,3
30 - Suède	1 203,5	1 202,7	1 201,5	1 049,5		1 101,0	1 102,9	1 000,1	1 006,0	1 000,1	1 050,0	1 035,0	11 952,3	8 420,2
32 - Finlande	2,4	1,2	3 148,4	0,7		0,8		0,7					3 154,2	3,8
46 - Malte											15,5	49,2	64,7	30,0
60 - Pologne	0,6	0,6	0,8	0,6	0,3	0,2	1,5	0,4	0,6	0,6	0,6	0,2	7,0	5,9
61 - République Tchèque	0,3	1,2	0,4	0,2		0,3	0,3	0,3	1,5		0,2		4,7	8,2
66 - Roumanie		1,2		0,5	0,4						3,7		5,8	
91 - Slovaquie	0,6	0,6	4,4	0,4	0,6	1,2	0,4	1,2	0,6	0,7	1,9	0,6	13,2	16,1
600 - Chypre	4,8								5,5				10,3	3,2
Total UE (15)	19 716,0	17 350,9	16 173,1	10 930,2	21 899,3	17 876,8	17 584,7	20 708,3	23 615,9	29 152,1	18 832,7	19 313,2	233 153,2	153 605,2
TOTAL UE (15) + entrants	19 716,0	17 350,9	16 173,1	10 930,2	21 899,3	17 876,8	17 584,7	20 708,3	23 615,9	29 152,1	18 832,7	19 313,2	233 153,2	153 605,2
0 - Kosovo									0,7	0,5	0,7	1,2	3,1	
39 - Suisse	337,8	149,8		0,9		1 002,5	49,8	683,2	606,2	901,6	265,2	74,5	4 071,5	1 878,9
96 - Macédoine	1,1	2,1	1,2	1,9	1,6	1,4	1,4	1,4	0,7				12,8	11,7
204 - Maroc								0,3	0,9			0,7	1,9	
212 - Tunisie													0,0	687,0
240 - Niger													0,0	2,9
272 - Côte-d'Ivoire													0,0	2,1
280 - Togo		3,1											3,1	
284 - Bénin		1,6											1,6	
302 - Cameroun		1,6											1,6	
314 - Gabon												1,5	1,5	26,3
318 - Congo république													0,0	4,5
370 - Madagascar													0,0	0,2
377 - Mayotte	16,6	15,8										16,0	48,4	48,0
400 - Etats-unis d'Amérique										16,0	7,9		23,9	2,5
508 - Brésil									0,2		0,3		0,5	
632 - Arabie saoudite					0,3				0,4				0,7	1,1
640 - Bahreïn													0,0	0,5
720 - Chine (république populaire)										41,4			41,4	
728 - Corée du sud							0,3	0,8	0,4	126,0	36,3		163,8	
732 - Japon								64,9		201,8		0,4	267,1	0,6
809 - Nouvelle-Calédonie et dépendances		22,1	12,8			45,8		64,9	16,4	28,5	44,0	16,4	250,9	69,7
811 - Iles Wallis et Futuna													0,0	0,1
816 - Vanuatu													0,0	0,1
822 - Polynésie française													0,0	33,4
nc - Macédoine (ex rep you)	1,1	2,1	1,2	1,9	1,6	1,4	1,4	1,4	0,7				12,8	
Total pays tiers	356,6	198,2	15,2	4,7	3,5	1 051,1	52,9	816,9	626,6	1 315,8	354,4	110,7	4 906,6	2 769,6
TOTAL futurs entrants + pays tiers	356,6	198,2	15,2	4,7	3,5	1 051,1	52,9	816,9	626,6	1 315,8	354,4	110,7	4 906,6	2 769,6
TOTAL général	20 072,6	17 549,1	16 188,3	10 934,9	21 902,8	18 927,9	17 637,6	21 525,2	24 242,5	30 467,9	19 187,1	19 423,9	238 059,8	156 374,8

Huile brute de tournesol

Campagne : 2010 2011

Importation : Huile brute de tournesol (Volume : en tonnes)

	Juillet	Août	Septembre	Octobre	Novembre	Décembre	Janvier	Février	Mars	Avril	Mai	Juin	Cumul	Cumul N-1
1 - France			30,7	222,6	199,7	153,6	114,1	66,8	90,8	185,3	242,3	150,0	1 455,9	4,4
3 - Pays-Bas	115,7	4,9	70,1	46,4	4,7	4,4	52,2	3,6	52,0	525,7	5,5	24,4	909,6	4 760,1
4 - Allemagne	0,3	30,6	34,2	60,0	19,3	1 031,9	4,3	4,4	45,3	12,6	72,7	68,3	1 383,9	558,9
5 - Italie	1 625,8	67,9	380,0	754,2	271,7	1 405,0	731,5	190,8	635,1	136,4	45,9	84,5	6 328,8	9 488,8
6 - Royaume-Uni	0,2	106,2		40,2	21,8	0,7	3,8		65,6	0,7	13,1	4,6	256,9	346,9
9 - Grèce	0,4				3,7								4,1	15,5
10 - Portugal	2,5	12,7	2,9	2,0	5,4		8,6	7,2	2,1	6,6	2,6	10,9	63,5	49,5
11 - Espagne	918,2	893,4	152,4	56,7	628,0	546,1	838,7	323,1	461,4	141,4	198,0	133,2	5 290,6	2 778,4
17 - Belgique	491,5	383,9	329,4	594,6	364,2	332,0	439,3	242,3	270,1	332,1	581,4	426,9	4 787,7	7 164,7
30 - Suède		4,0											4,0	
38 - Autriche			1,8										1,8	4,5
60 - Pologne													0,0	0,7
64 - Hongrie											0,3		0,3	
Total UE (15)	3 154,6	1 503,6	1 001,5	1 776,7	1 518,5	3 473,7	2 192,5	838,2	1 622,4	1 340,8	1 161,8	902,8	20 487,1	25 172,4
TOTAL UE (15) + entrants	3 154,6	1 503,6	1 001,5	1 776,7	1 518,5	3 473,7	2 192,5	838,2	1 622,4	1 340,8	1 161,8	902,8	20 487,1	25 172,4
39 - Suisse													0,0	0,4
52 - Turquie	0,1				0,2	0,4							0,7	0,2
72 - Ukraine		14 493,5			87,8	12 000,0							26 581,3	114 712,1
75 - Russie													0,0	2 746,7
204 - Maroc					0,4				0,1				0,5	0,2
400 - Etats-unis d'amérique		0,4			1,5				0,4	3,0	0,8	0,6	6,7	0,6
492 - Surinam													0,0	0,1
528 - Argentine	1 700,0		2 291,6		1 125,0			1 200,0		2 688,9	4 147,2	5 857,7	19 010,4	20 210,2
624 - Israël													0,0	1,8
952 - Pays non déterminés échanges extra												0,2	0,2	
Total pays tiers	1 700,1	14 493,9	2 291,6	0,0	1 214,9	12 000,4	0,0	1 200,0	0,5	2 691,9	4 148,0	5 858,5	45 599,8	137 672,3
TOTAL futurs entrants + pays tiers	1 700,1	14 493,9	2 291,6	0,0	1 214,9	12 000,4	0,0	1 200,0	0,5	2 691,9	4 148,0	5 858,5	45 599,8	137 672,3
TOTAL général	4 854,7	15 997,5	3 293,1	1 776,7	2 733,4	15 474,1	2 192,5	2 038,2	1 622,9	4 032,7	5 309,8	6 761,3	66 086,9	162 844,7

Huile brute de tournesol

Campagne : 2011 2012

Exportation : Huile brute de tournesol (Volume : en tonnes)

	Juillet	Août	Septembre	Octobre	Novembre	Décembre	Janvier	Février	Mars	Avril	Mai	Juin	Cumul	Cumul N-1
3 - Pays-Bas	9 098,2	3 402,2	2 343,8	3 155,2	1 319,3	7 939,8	2 018,2	5 649,1	6 378,1	11 318,1	12 487,2	1 920,8	67 030,0	1 776,5
4 - Allemagne	277,6	207,8	475,9	9,3	452,2	4 089,3	364,5	1 545,8	2 768,0	1 319,8	3 679,8	291,0	15 481,0	2 820,9
5 - Italie	0,1			0,1	0,1		0,4	51,0	161,2	76,9	52,8	237,4	580,0	25,9
6 - Royaume-Uni	7 898,3	4 893,4	2 003,3	7 084,8	6 496,6	6 119,9	7 308,5	7 822,1	12 512,2	5 921,3	6 199,8	7 901,8	82 162,0	12 362,5
7 - Irlande	0,7	0,5	0,9	0,9	0,3	0,3	0,8	1,1	0,7	0,7	0,9	0,3	8,1	1,5
8 - Danemark	1,6	3,5		3,7		1,4	0,1	2,3	5,2		0,9	0,4	19,1	248,9
9 - Grèce													0,0	
10 - Portugal				0,1									0,1	151,8
11 - Espagne	9 534,7	1 558,0	1 999,5	4 960,5	6 189,0	1 259,9	2 036,3	2 776,2	4 271,1	1 705,1	2 418,1	11 643,4	50 351,8	10 297,6
17 - Belgique	20,2	15,7	5 422,4	6 518,7	10 637,0	7 523,9	4,6	9 664,0	1 016,7	3 014,2	2 308,8	9,5	46 155,7	18 774,6
18 - Luxembourg					0,2	0,4	0,5	0,4	0,5	0,5	0,4	0,4	3,3	4,6
30 - Suède	1 250,0	500,0	1 200,0	1 093,8		1 197,7	1 345,6		1 944,2	1 203,0	1 201,7	1 274,0	12 210,0	3 607,7
32 - Finlande							2,1	0,8				0,1	3,0	3 152,0
38 - Autriche										0,1		0,2	0,3	
46 - Malte		15,8		17,2	33,7		17,4	22,0	1,8	34,7	16,6		159,2	
60 - Pologne		0,2	0,1	1,2	0,2	0,4	1,4		6,2	0,3		1,8	11,8	2,0
61 - République Tchèque		0,7	0,7		0,6		1,0	0,7	0,3			0,7	4,7	1,9
66 - Roumanie			0,4		0,2	0,2		12,8		53,4	25,5		92,5	1,2
91 - Slovaquie	0,9								0,5				1,4	5,6
600 - Chypre													0,0	4,8
Total UE (15)	28 082,3	10 597,8	13 447,0	22 845,5	25 129,4	28 133,2	13 101,4	27 548,3	29 066,7	24 648,1	28 392,6	23 281,7	274 274,0	53 240,0
TOTAL UE (15) + entrants	28 082,3	10 597,8	13 447,0	22 845,5	25 129,4	28 133,2	13 101,4	27 548,3	29 066,7	24 648,1	28 392,6	23 281,7	274 274,0	53 240,0
0 - Kosovo	0,7	1,8	1,0	1,0	1,8	0,8	1,3	0,6	0,8	1,4	1,1	0,1	12,4	
39 - Suisse	220,5	25,2		249,0	96,0	48,1						1,8	640,6	487,6
76 - Géorgie			0,7										0,7	
96 - Macédoine													0,0	4,4
204 - Maroc	0,8						0,4						1,2	
208 - Algérie						71,8							71,8	
272 - Côte-d'Ivoire				0,1									0,1	
280 - Togo													0,0	3,1
284 - Bénin													0,0	1,6
302 - Cameroun				4,0	4,0								8,0	1,6
314 - Gabon					6,6								6,6	
318 - Congo république	1,8												1,8	
370 - Madagascar			0,7					3,0					3,7	
373 - Maurice											16,0		16,0	
375 - Comores									16,5				16,5	
377 - Mayotte					31,9	47,9		16,0	35,1	32,6	32,2		195,7	32,4
388 - Afrique du sud							3 920,0		2 968,2				6 888,2	
400 - Etats-unis d'Amérique				6,6		5,8						10,8	23,2	
404 - Canada				1,4		4,4	0,1		4,8				10,7	
508 - Brésil						0,1							0,1	
632 - Arabie saoudite													0,0	
701 - Malaisie				4,2					1,7		3,9		9,8	
720 - Chine (république populaire)													0,0	
728 - Corée du sud	8,4										119,3		127,7	
732 - Japon						0,3		10,9				0,5	11,7	
736 - Taïwan	0,8			0,9	10,7						9,2		21,6	
809 - Nouvelle-Calédonie et dépendances	33,8	16,4	51,2	16,3	32,3	49,2	32,4	35,0	32,4	16,4	6,4	32,8	354,6	34,9
822 - Polynésie française												0,1	0,1	35,9
Total pays tiers	266,8	43,4	53,6	283,5	183,3	228,4	3 954,2	65,5	3 059,5	50,4	188,1	46,1	8 422,8	601,5
TOTAL futurs entrants + pays tiers	266,8	43,4	53,6	283,5	183,3	228,4	3 954,2	65,5	3 059,5	50,4	188,1	46,1	8 422,8	601,5
TOTAL général	28 349,1	10 641,2	13 500,6	23 129,0	25 312,7	28 361,6	17 055,6	27 613,8	32 126,2	24 698,5	28 580,7	23 327,8	282 696,8	53 841,5

Huile brute de tournesol

Campagne : 2011 2012

Importation : Huile brute de tournesol (Volume : en tonnes)

	Juillet	Août	Septembre	Octobre	Novembre	Décembre	Janvier	Février	Mars	Avril	Mai	Juin	Cumul	Cumul N-1
1 - France	127,5	200,3	201,0										528,8	30,7
3 - Pays-Bas	334,1	23,8	48,3	2,7	1,8	7,4	0,6	10,8	50,6	19,4	25,5	3,4	528,4	190,7
4 - Allemagne	11,9	36,4	16,9	19,4	14,5	10,8	45,0	44,3	32,9	18,4	9,6	4,4	264,5	65,0
5 - Italie	31,3	3,6	1 859,8	2 841,5	813,8	1 594,0	2 601,1	1 703,8	829,3	36,9	56,2	35,7	12 407,0	2 073,7
6 - Royaume-Uni		9,2	3,7	7,6	0,8		6,3	4,3	1,0	10,2	24,3	0,1	67,5	106,4
9 - Grèce													0,0	0,4
10 - Portugal	4,8		8,6	9,3	1,4		10,7	5,3	5,7	8,6	10,6		65,0	18,3
11 - Espagne	173,1	162,9	864,7	335,1	1 643,1	1 056,1	1 929,8	1 662,1	754,0	402,2	701,9	451,6	10 136,6	1 964,0
17 - Belgique	416,7	358,3	340,1	262,7	541,1	599,2	335,7	367,0	414,6	478,3	382,6	482,6	4 978,9	1 178,6
30 - Suède			1,3										1,3	4,0
38 - Autriche					24,0							23,5	47,5	1,8
64 - Hongrie													0,0	
66 - Roumanie											5 350,0		5 350,0	
Total UE (15)	1 099,4	794,5	3 344,4	3 478,3	3 040,5	3 267,5	4 929,2	3 797,6	2 088,1	974,0	6 584,2	977,8	34 375,5	5 633,6
TOTAL UE (15) + entrants	1 099,4	794,5	3 344,4	3 478,3	3 040,5	3 267,5	4 929,2	3 797,6	2 088,1	974,0	6 584,2	977,8	34 375,5	5 633,6
39 - Suisse								0,4					0,4	
52 - Turquie			2,9										2,9	0,1
72 - Ukraine		6 400,0								10 500,0	13 900,0	12 250,0	43 050,0	14 493,5
204 - Maroc													0,0	
400 - Etats-unis d'amérique		0,4											0,4	0,4
483 - Serbie									0,1				0,1	
528 - Argentine	2 332,4		1 500,0	2 700,0	200,0						1 000,0	1 800,0	9 532,4	3 991,6
nc - Russie								1 500,0	2 950,0	5 197,8			9 647,8	
Total pays tiers	2 332,4	6 400,4	1 502,9	2 700,0	200,0	0,0	0,0	1 500,4	2 950,1	15 697,8	14 900,0	14 050,0	62 234,0	18 485,6
TOTAL futurs entrants + pays tiers	2 332,4	6 400,4	1 502,9	2 700,0	200,0	0,0	0,0	1 500,4	2 950,1	15 697,8	14 900,0	14 050,0	62 233,8	18 485,6
TOTAL général	3 431,8	7 194,9	4 847,3	6 178,3	3 240,5	3 267,5	4 929,2	5 298,0	5 038,2	16 671,8	21 484,2	15 027,8	96 609,4	24 119,2

Huile raffinée de tournesol

Campagne : 2010 2011

Exportation : Huile raffinée de tournesol (Volume : en tonnes)

	Juillet	Août	Septembre	Octobre	Novembre	Décembre	Janvier	Février	Mars	Avril	Mai	Juin	Cumul	Cumul N-1
3 - Pays-Bas	1 435,7	1 135,7	4 436,9	721,0	2 980,6	1 007,9	1 779,5	1 220,6	1 207,8	1 995,6	1 477,7	1 956,7	21 355,7	45 068,2
4 - Allemagne	2 308,4	2 644,7	3 282,6	2 965,1	3 040,3	2 528,1	1 668,5	1 296,6	1 743,1	1 362,1	1 643,9	1 414,4	25 897,8	22 980,2
5 - Italie	1 411,3	1 422,2	1 322,6	1 864,8	715,5	121,5	319,1	152,4	305,1	459,3	788,9	259,5	9 142,2	8 939,3
6 - Royaume-Uni	4 076,9	4 288,1	3 925,9	4 645,7	3 306,6	2 925,4	3 591,6	3 327,8	4 268,6	5 069,7	6 231,8	3 648,4	49 306,5	46 981,8
7 - Irlande	72,7	303,2	113,2	104,5	69,8	190,7	88,5	101,9	104,2	85,3	102,6	97,7	1 434,3	639,5
8 - Danemark	179,7	168,2	165,5	142,2	124,2	178,3	147,0	210,4	153,1	250,7	221,1	253,1	2 193,5	1 761,8
9 - Grèce	2,7	0,9	18,7	0,9		18,6	1,8	1,8	0,9	7,4			53,7	5,7
10 - Portugal	21,4	65,9	0,1	65,6	0,3	34,5	42,2	0,3	0,1	130,3	0,2	0,3	361,2	536,0
11 - Espagne	1 270,6	778,3	1 454,9	457,1	282,9	463,5	328,5	452,0	476,9	729,3	1 298,0	687,7	8 679,7	13 902,1
17 - Belgique	4 087,0	2 494,8	5 281,9	3 508,4	3 129,5	2 485,8	2 722,3	2 527,6	3 818,6	4 441,9	4 967,2	6 114,3	45 579,3	43 703,3
18 - Luxembourg	2,1	10,6	8,5	10,4	7,9	11,3	8,4	15,7	8,7	12,0	14,7	6,0	116,3	88,2
30 - Suède					223,9	148,9					0,1		372,9	500,0
32 - Finlande				0,1	0,4				0,3	0,1	2,4	1,8	5,1	0,7
38 - Autriche	47,4	174,5	194,3	123,0	474,2	364,5	123,9	199,7	128,6	197,1	99,7	225,6	2 352,5	861,5
46 - Malte		17,2	35,3		28,6	36,6	39,7	29,8	91,8	27,8		32,1	338,9	316,6
54 - Lettonie					0,4	4,0			1,0				5,4	14,1
55 - Lituanie				0,1		0,2			0,8				1,1	7,0
60 - Pologne	0,1			4,0	4,7	0,4	2,5	2,3	1,9	28,9	5,1	4,2	54,1	37,5
61 - République Tchèque	0,7		1,1			0,8	0,1	0,5	0,6		1,2	1,2	6,2	6,8
64 - Hongrie		0,6								0,1	0,1		0,8	2,0
66 - Roumanie											0,2	0,8	1,0	1,4
91 - Slovénie	0,1	1,0		0,1	0,5	0,1		2,2	0,4	0,6	0,7	0,1	5,8	3,2
600 - Chypre	85,7	45,7	59,8	44,9	71,3	116,7		13,2	44,5	44,6	87,5	74,8	688,7	1 040,2
Total UE (15)	15 002,5	13 551,6	20 301,3	14 657,9	14 461,6	10 637,8	10 863,6	9 554,8	12 357,0	14 842,8	16 943,1	14 778,7	167 952,7	187 397,1
TOTAL UE (15) + entrants	15 002,5	13 551,6	20 301,3	14 657,9	14 461,6	10 637,8	10 863,6	9 554,8	12 357,0	14 842,8	16 943,1	14 778,7	167 952,7	187 397,1

Huile raffinée de tournesol

24 - Islande	5,0	5,2	4,1		9,9	3,8				9,4	9,9		47,3	92,9
28 - Norvège	64,9	43,4	43,4	43,4	43,2		43,1	108,3	21,5	65,3	43,4	21,5	541,4	454,2
39 - Suisse	269,5	153,5	242,5	150,2	147,1	149,1	340,6	196,0	459,3	178,7	269,6	147,0	2 703,1	1 930,5
43 - Andorre											0,2		0,2	
76 - Géorgie								2,0					2,0	
204 - Maroc		20,7									12,0		32,7	
212 - Tunisie			4,6						5,5	1 000,0		1 000,0	2 010,1	1 500,0
216 - Libye													0,0	1 500,0
220 - Egypte		49,5					14,3			42,9	19,5	41,5	167,7	253,7
228 - Mauritanie	0,1	0,4	0,1							0,3		0,4	1,3	37,7
232 - Mali										9,4		0,2	9,6	14,9
236 - Burkina-Faso	0,1		0,1	11,3	0,1			11,8	1,1	16,8	7,3	6,7	55,4	20,8
240 - Niger	21,2	0,3			2,2			0,3		3,7	4,7	0,3	32,7	10,2
244 - Tchad			0,9								0,5		1,4	2,8
248 - Sénégal		4,8	0,1				5,7	0,3					10,9	246,8
260 - Guinée								0,3					0,3	
272 - Côte-d'Ivoire	25,9	16,7	26,6		31,1	43,7	27,3	4,9	43,0		12,1	52,9	284,2	292,3
276 - Ghana		3,2		2,6	4,6	5,6		3,5	5,6		6,6	7,2	38,9	23,4
280 - Togo	0,2	1,1	1,5		3,6	19,5	1,2		3,6	1,4			32,1	28,4
284 - Bénin	0,2	0,6	22,2	0,8	1,0	1,0	0,6	1,1	0,6	0,3	0,2	0,3	28,9	7,6
302 - Cameroun		9,3	2,7	18,1	11,7	3,9	7,0	6,3	0,2		0,6	0,4	60,2	55,9
306 - République Centrafricaine	0,6							0,9					1,5	
310 - Guinée équatoriale	0,8	0,5	0,9		0,1		1,0	1,1		2,4		0,4	7,2	4,2
314 - Gabon	22,2	59,7	31,6	13,9		63,2	44,9	18,6	53,3		4,1	46,4	360,3	201,8
318 - Congo république	5,8	12,7	0,2		2,9	7,5	21,4		0,4		8,0	0,4	59,3	40,0
338 - Djibouti	8,3					8,6	12,3	0,1	0,2	12,4	13,8	0,1	55,8	33,9
355 - Seychelles et dépendances	2,0												2,0	
370 - Madagascar	0,6		0,3			0,6		34,3	0,4	2,9		1,9	41,0	14,6
373 - Maurice		0,2			0,2	0,2							0,6	0,2
375 - Comores	0,1				0,1			5,2	0,1	0,8		0,1	6,4	0,7
377 - Mayotte	32,6	16,0	0,3	17,8		16,0		0,6	0,6	0,5		16,9	101,3	116,8
388 - Afrique du sud					0,1								0,1	
400 - Etats-unis d'amérique		106,2	102,6	0,1	31,5	1,2	7,4	940,0	7,9	11,6		3,6	1 212,1	1 208,4
404 - Canada	2,4	0,1		3,4		9,0	3,2	7,8	0,1	1,8	7,8		35,6	8,4
408 - Saint-Pierre et Miquelon				3,6			0,5	0,8	3,5	0,4		0,2	9,0	8,2
452 - Haïti						17,6							17,6	
456 - République dominicaine					0,2				0,1		0,1		0,4	
478 - Antilles néerlandaises	1,0	1,5				3,8		0,7	2,3		2,5		11,8	5,0
604 - Liban	44,2	29,9	19,9	98,4	29,8	58,3	133,8	44,9	73,1	143,4	30,7	60,6	767,0	1 032,0
608 - Syrie						29,9							29,9	59,8
624 - Israël	15,0	15,0				15,0						15,0	60,0	46,5
628 - Jordanie				13,2					9,9				23,1	22,0
632 - Arabie saoudite	37,7	21,4	54,1	69,8	26,5	134,6				56,3		113,1	513,5	561,6
636 - Koweït	9,5	40,0		37,8	38,1				18,4		48,9	24,1	216,8	191,8
640 - Bahreïn		15,0	12,9	28,5			14,7		8,7	54,4	22,7	10,7	191,1	216,6
644 - Qatar		3,3		7,4			6,4						17,1	23,2
647 - Emirats arabes unis	46,6	3,3			22,8	4,0	43,2	116,9	28,1	12,1	63,3	115,5	455,8	768,2
649 - Oman	13,8					14,4				13,8			42,0	28,2
653 - Yemen (ex Yemen du nord et du sud)											15,0		15,0	
660 - Afghanistan		0,3		1,6						0,1		0,9	2,9	
664 - Inde													4,2	4,2
690 - Viet-Nam			0,7								0,7		0,7	3,0
700 - Indonésie												0,5	0,5	0,1
701 - Malaisie	584,4					0,3	147,6	153,3					885,6	170,5
706 - Singapour						430,7	431,0	308,6			303,6	737,9	2 211,8	881,2
720 - Chine (république populaire)												19,8	19,8	6,4
728 - Corée du sud	1,1		0,2		94,8	20,7			0,9		23,6	0,8	142,1	184,9
732 - Japon	142,2	61,2	141,7	69,0	60,8	7,9	46,5	129,8	101,8	29,0	114,8	40,8	945,5	876,1
736 - Taïwan			0,9			1,2				0,8	1,6	1,6	6,1	
740 - Hong-kong				206,7	203,7						0,5		410,9	
800 - Australie	40,9												40,9	
809 - Nouvelle-Calédonie et dépendances	92,0	148,0	95,3	28,0	89,6	11,9	18,1	123,2	101,5	43,5	78,7	75,2	905,0	1 041,5
811 - Iles Wallis et Futuna			16,0	14,5	0,1	0,1				0,1	13,6	0,2	44,6	32,8
816 - Vanuatu				2,2					0,2		44,2	0,1	47,0	3,0
822 - Polynésie française	69,8	82,1	79,3	94,7	20,0	27,0	103,5	105,0	40,2	73,2	64,8	13,3	772,9	1 204,5
952 - Pays non déterminés échanges extra						0,1							0,1	
Total pays tiers	1 560,7	925,1	905,7	937,0	878,2	1 128,2	1 470,7	2 323,4	1 126,0	2 036,5	1 634,6	1 829,6	16 755,7	15 468,2
TOTAL futurs entrants + pays tiers	1 560,7	925,1	905,7	937,0	878,2	1 128,2	1 470,7	2 323,4	1 126,0	2 036,5	1 634,6	1 829,6	16 755,7	15 468,2
TOTAL général	16 563,2	14 476,7	21 207,0	15 594,9	15 339,8	11 766,0	12 334,3	11 878,2	13 483,0	16 879,3	18 577,7	16 608,3	184 708,4	202 865,3

Campagne : 2010 2011

Importation : Huile raffinée de tournesol (Volume : en tonnes)

	Juillet	Août	Septembre	Octobre	Novembre	Décembre	Janvier	Février	Mars	Avril	Mai	Juin	Cumul	Cumul N-1
1 - France	205,4	249,9	255,5	805,6	510,5	530,6	1 494,3	587,1	275,7	508,5	296,5	198,1	5 917,7	4 061,5
3 - Pays-Bas	709,5	335,6	714,3	362,6	1 063,8	1 315,6	880,6	1 041,6	1 632,0	1 689,7	1 934,4	1 650,8	13 330,5	4 869,9
4 - Allemagne	42,1	14,5	43,8	534,4	33,0	105,0	118,2	340,4	538,8	369,0	612,8	740,0	3 492,0	601,4
5 - Italie	31,2	3,5	37,7	6,7	18,5	38,2	66,2	22,2	9,9	17,2	39,8	22,7	313,8	395,6
6 - Royaume-Uni	0,6	1,4	1,2	0,7	1,3	0,2	7,3		15,5		3,0	9,5	40,7	32,2
8 - Danemark													0,0	220,8
10 - Portugal		1,9	4,7	1,0	1,9		2,8	1,0	17,9		7,6	8,6	47,4	21,0
11 - Espagne	463,6	1 184,8	890,3	572,9	417,4	655,8	827,6	558,8	508,6	346,6	449,2	655,1	7 530,7	5 610,3
17 - Belgique	3 188,4	3 310,2	2 990,4	3 570,6	3 240,6	3 394,4	4 125,2	3 450,7	4 011,1	3 131,9	3 421,2	2 694,5	40 529,2	39 146,1
18 - Luxembourg		0,5	0,3	0,8	0,3	0,4							2,3	2,0
30 - Suède													0,0	0,5
60 - Pologne							0,7						0,7	
61 - République Tchèque								62,1	41,4	20,7	112,1	62,1	298,4	
64 - Hongrie						44,6	44,7						89,3	
68 - Bulgarie													0,0	14,4
Total UE (15)	4 640,8	5 102,3	4 938,2	5 855,3	5 287,3	6 084,8	7 567,6	6 063,9	7 050,9	6 083,6	6 876,6	6 041,4	71 592,7	54 975,7
TOTAL UE (15) + entrants	4 640,8	5 102,3	4 938,2	5 855,3	5 287,3	6 084,8	7 567,6	6 063,9	7 050,9	6 083,6	6 876,6	6 041,4	71 592,7	54 975,7
39 - Suisse								0,3				0,6	0,9	
52 - Turquie												16,7	16,7	84,2
72 - Ukraine	1,7												1,7	
75 - Russie							13,4						13,4	
208 - Algérie						13,1	28,5						41,6	
373 - Maurice													0,0	
400 - Etats-unis d'amérique	0,1	0,1	0,2	0,1	0,1	0,1	0,1	0,1	0,3			0,1	1,3	24,1
404 - Canada										0,4			0,4	
500 - Equateur													0,0	40,9
528 - Argentine													0,0	0,4
604 - Liban													0,0	0,6
664 - Inde	0,1												0,1	
951 - Pays non déterminés échanges intra										74,5			74,5	
952 - Pays non déterminés échanges extra		0,5	0,5	0,4									1,4	11,4
Total pays tiers	1,9	0,6	0,7	0,5	0,1	13,2	42,0	0,4	0,3	74,9	0,0	17,4	152,0	161,6
TOTAL futurs entrants + pays tiers	1,9	0,6	0,7	0,5	0,1	13,2	42,0	0,4	0,3	74,9	0,0	17,4	152,0	161,6
TOTAL général	4 642,7	5 102,9	4 938,9	5 855,8	5 287,4	6 098,0	7 609,6	6 064,3	7 051,2	6 158,5	6 876,6	6 058,8	71 744,7	55 137,3

Campagne : 2011 2012

Exportation : Huile raffinée de tournesol (Volume : en tonnes)

	Juillet	Août	Septembre	Octobre	Novembre	Décembre	Janvier	Février	Mars	Avril	Mai	Juin	Cumul	Cumul N-1
3 - Pays-Bas	2 664,9	1 583,6	1 667,5	3 126,3	2 947,8	2 495,3	2 392,1	2 752,6	2 572,2	2 494,2	3 811,7	1 846,1	30 354,3	7 008,3
4 - Allemagne	1 441,8	1 456,7	1 935,4	1 763,4	1 845,2	1 877,6	1 494,2	1 577,0	1 709,2	1 801,3	2 687,9	1 964,6	21 554,3	8 235,7
5 - Italie	1 039,1	491,9	570,6	337,4	180,4	84,0	133,4	232,9	233,7	398,8	488,5	897,4	5 088,1	4 156,1
6 - Royaume-Uni	3 310,4	6 601,7	3 513,2	3 604,1	3 462,1	2 886,8	3 372,0	3 544,4	4 488,8	4 808,5	4 479,2	2 943,1	47 014,3	12 290,9
7 - Irlande	91,5	76,7	72,0	98,0	46,0	118,2	82,4	71,5	97,4	54,5	101,3	47,1	956,6	489,1
8 - Danemark	322,2	362,1	929,5	230,1	180,8	291,9	376,0	466,8	619,9	493,5	437,8	489,6	5 200,2	513,4
9 - Grèce	0,9		1,0		0,3	1,6		0,9	0,9	0,9	1,1	0,5	8,1	22,3
10 - Portugal	44,8	0,1	0,2	1,3	0,6	0,2	0,2	0,1	0,2	2,8	0,1	0,1	50,7	87,4
11 - Espagne	407,8	250,1	97,8	381,4	124,0	71,2	26,0	26,6	48,3	86,7	33,7	159,5	1 713,1	3 503,8
17 - Belgique	4 034,0	3 968,4	3 323,5	4 254,5	4 764,2	5 440,3	5 231,4	4 231,7	5 048,1	4 542,8	5 148,1	4 058,7	54 045,7	11 863,7
18 - Luxembourg	9,3	9,7	8,9	10,8	4,8	5,5	2,3	3,9	2,5	3,1	3,9	2,4	67,1	21,2
30 - Suède	18,9	77,2	38,3	125,8	19,2	57,1	89,2	19,3	126,9	144,9	57,6	0,1	774,5	
32 - Finlande	0,4	0,1	0,1	2,7	1,0			0,1	0,9	0,2	0,1	0,2	5,8	
38 - Autriche	76,7	75,5	169,0	100,1	147,0	150,0	50,0	132,3	201,9	169,2	150,1	124,9	1 546,7	416,2
46 - Malte	7,7	8,7	18,4	18,8	13,9	57,5	11,7	20,3	10,2	35,3	25,5	29,5	257,5	52,5
53 - Estonie	2,6					8,9							11,5	
54 - Lettonie				4,0	0,5			0,2			0,5		5,2	
55 - Lituanie						0,4			0,4			0,8	1,6	
60 - Pologne	3,0	3,2		8,9	24,8	7,0		11,1		10,3	2,7	5,6	76,6	0,1
61 - République Tchèque	0,4	1,0		1,1	1,5		0,1			1,1	0,2		5,4	1,8
64 - Hongrie								0,1	0,2			0,2	0,5	0,6
66 - Roumanie							0,1		0,3			1,4	1,8	
91 - Slovénie		0,7	1,7	1,3	1,1	1,5	2,1	2,4	2,2	1,1	1,9	1,4	17,4	1,1
600 - Chypre	73,5	44,9	103,0	74,6	117,9	74,8	11,3	14,7	100,1	46,7	65,2	44,6	771,3	191,2
Total UE (15)	13 549,9	15 012,3	12 450,1	14 144,6	13 883,1	13 629,8	13 274,5	13 108,9	15 264,3	15 095,9	17 497,1	12 617,8	169 528,3	48 855,4
TOTAL UE (15) + entrants	13 549,9	15 012,3	12 450,1	14 144,6	13 883,1	13 629,8	13 274,5	13 108,9	15 264,3	15 095,9	17 497,1	12 617,8	169 528,3	48 855,4

Huile raffinée de tournesol

24 - Islande	0,5	8,3	9,4	3,8	8,7	5,5		5,2	4,1			11,5	57,0	14,3
28 - Norvège	64,9	65,2	21,9	64,9	61,0	44,7	33,3	44,2	66,6	44,4	44,2	64,3	619,6	151,7
39 - Suisse	103,2	164,1	242,7	100,1	169,2	203,1	165,9	149,0	76,1	197,2	221,6	198,1	1 990,3	665,5
43 - Andorre													0,0	
76 - Géorgie													0,0	
204 - Maroc							0,2		0,3				0,5	20,7
208 - Algérie								0,3					0,3	
212 - Tunisie	0,2		6,6			3,6	6,6		6,4				23,4	4,6
220 - Egypte	42,8								35,1				77,9	49,5
228 - Mauritanie	0,3	1,0		0,1	0,1				0,3			6,8	8,6	0,6
232 - Mali				0,3	0,1	15,3	0,1			0,1			15,9	
236 - Burkina-Faso	8,5			8,0	3,9	3,6			7,1	12,6	8,6		52,3	0,2
240 - Niger			4,2							9,7			13,9	21,5
244 - Tchad					2,9			1,5		3,2		2,4	10,0	0,9
248 - Sénégal	6,2	4,9	6,5	4,8						0,2	4,8	2,2	29,6	4,9
260 - Guinée			0,1	0,5	0,7					0,1			1,4	
272 - Côte-d'Ivoire			47,3	99,6	32,4	19,2	1,7	0,2	9,7		7,9	36,1	254,1	69,2
276 - Ghana			4,5	1,5	4,0	5,7	5,0	6,8	4,2	4,0		5,1	40,8	3,2
280 - Togo	9,7				0,1		2,9	1,4		1,1		1,3	16,5	2,8
284 - Bénin	0,3		0,6	0,5	0,5	0,2	0,3		0,7	0,5	0,8	0,1	4,5	23,0
302 - Cameroun	0,6	6,9	1,4		10,1	0,5		5,8	0,7	3,7	1,9	0,3	31,9	12,0
306 - République Centrafricaine													0,0	0,6
310 - Guinée équatoriale	6,4			1,2	0,4	0,9		3,1				1,1	13,1	2,2
314 - Gabon	0,7	46,2	41,4	53,7	30,9	7,3	35,7	39,3	8,0	24,6	28,9	18,8	335,5	113,5
318 - Congo république					16,6			0,1					33,3	18,7
322 - Congo (république démocratique : ex Zaïre))	3,3	2,4	3,6	5,3	1,9	5,0		5,8	0,5	19,8	0,7	0,3	48,6	
338 - Djibouti	12,0	16,9		1,3	15,2	1,7	1,6	0,1	14,4			0,3	63,5	8,3
355 - Seychelles et dépendances													0,0	2,0
370 - Madagascar					31,3	0,7			36,6	1,8	0,3	32,7	132,4	0,9
373 - Maurice			0,1		0,1	1,2				0,2		0,1	1,7	0,2
375 - Comores			8,3	0,3		0,8		0,8					10,2	0,1
377 - Mayotte			19,4	1,0	0,7	16,6		2,4	1,6				41,7	48,9
388 - Afrique du sud									2 000,3				2 000,3	
400 - Etats-unis d'amérique	151,9	0,5	22,1	112,4	50,8		6,6	26,7	79,8	0,3	201,7	100,3	753,1	208,8
404 - Canada	6,9		0,2	6,9	5,0	0,1		4,0	7,2	4,1		1,5	35,9	2,5
408 - Saint-Pierre et Miquelon			3,5	0,8	0,3			0,9	2,8		0,5	0,6	9,4	
412 - Mexique			0,2		0,9		0,2						1,3	
452 - Haïti					0,3								0,3	
456 - République dominicaine	0,1							0,1					0,2	
478 - Antilles néerlandaises			4,7	0,8		3,0		2,3				2,3	13,1	2,5
508 - Brésil	0,4		0,4	0,2			0,4		0,4			0,4	2,2	
604 - Liban	44,9	35,9	83,0	72,9	86,8	41,5	170,7	108,9	44,2	100,4	86,3	132,2	1 007,7	94,0
608 - Syrie		13,2	29,9			26,5							69,6	
624 - Israël		29,9				29,9				15,0		29,9	104,7	30,0
628 - Jordanie	9,9					13,2					29,9		53,0	
632 - Arabie saoudite	68,9		73,7			13,2		55,5	70,7	26,5	97,8	73,7	480,0	113,2
636 - Koweït		24,0						15,0	10,0			10,0	59,0	49,5
640 - Bahreïn	11,9	14,7	5,9		5,0	21,4	10,2	19,9	14,4	14,0	19,3	18,8	155,5	27,9
644 - Qatar													0,0	3,3
647 - Emirats arabes unis	52,2	102,1	59,0		34,9	32,0	8,9	35,8	79,7	42,9	46,8	58,7	553,0	49,9
649 - Oman	14,8					7,9					20,2		42,9	13,8
653 - Yemen (ex Yemen du nord et du sud)			44,7			44,9			89,7			42,3	221,6	
660 - Afghanistan				1,2			2,0		1,6		2,1		6,9	0,3
664 - Inde	0,1												0,1	
680 - Thaïlande		0,7						0,8					1,5	
690 - Viet-Nam			0,7					0,7			0,7		2,8	0,7
700 - Indonésie												0,7	0,7	
701 - Malaisie	0,3		0,5	0,6		1,7				168,2	0,5		171,8	584,4
706 - Singapour	201,4	260,0	408,7	609,0	1 466,6	509,4	677,3	658,5		1 047,8	1 068,3	638,6	7 545,6	
720 - Chine (république populaire)							0,8						0,8	
728 - Corée du sud	3,1	20,6				1,6			0,8			0,2	26,3	1,3
732 - Japon	84,9	0,7	13,1	143,2	21,4	1,5	89,1	264,0	207,0	21,7	394,5	424,0	1 665,1	345,1
736 - Taïwan		6,9			0,3		0,5					0,8	8,5	0,9
740 - Hong-kong	0,1									0,1			0,2	
800 - Australie								396,0					396,0	40,9
809 - Nouvelle-Calédonie et dépendances	88,1	109,1	124,5	87,0	57,5	164,3	42,4	30,3	88,5	77,6	35,4	67,1	971,8	335,3
811 - Iles Wallis et Futuna	14,9	0,1	0,2		0,1			0,1		0,2			15,6	16,0
816 - Vanuatu						2,9	0,4					0,1	3,4	
822 - Polynésie française	89,5	175,5	83,1	108,4	55,3	115,4	152,7	130,3	98,1	89,1	71,9	92,7	1 262,0	231,2
952 - Pays non déterminés échanges extra													0,0	
nc - Cap-Vert					0,2								0,2	
nc - Macedoine ex rep											1,0		1,0	
nc - kenya								15,6					15,6	
nc - Soudan												17,4	17,4	
Total pays tiers	1 103,9	1 109,8	1 405,1	1 490,3	2 176,2	1 366,0	1 434,3	2 029,1	3 068,4	1 931,1	2 396,6	2 093,8	21 604,6	3 391,5
TOTAL futurs entrants + pays tiers	1 103,9	1 109,8	1 405,1	1 490,3	2 176,2	1 366,0	1 434,3	2 029,1	3 068,4	1 931,1	2 396,6	2 093,8	21 604,6	3 391,5
TOTAL général	14 653,8	16 122,1	13 855,2	15 634,9	16 059,3	14 995,8	14 708,8	15 138,0	18 332,7	17 027,0	19 893,7	14 711,6	191 132,9	52 246,9

Huile raffinée de tournesol

Campagne : 2011 2012

Importation : Huile raffinée de tournesol (Volume : en tonnes)

	Juillet	Août	Septembre	Octobre	Novembre	Décembre	Janvier	Février	Mars	Avril	Mai	Juin	Cumul	Cumul N-1
1 - France	156,0	176,3	235,8										568,1	710,8
3 - Pays-Bas	1 238,8	1 661,7	1 646,4	721,7	862,0	411,5	375,6	627,4	805,7	667,4	564,0	1 173,4	10 755,6	1 803,5
4 - Allemagne	586,7	275,6	397,5	109,7	176,0	56,5	424,4	104,5	86,9	94,6	174,2	278,6	2 765,2	99,9
5 - Italie	256,2	41,6	8,4	16,4	30,7	11,7	14,8	29,8	46,4	10,5	33,7	19,1	519,3	72,4
6 - Royaume-Uni	15,5	20,5	18,3	23,1	1,5	14,1	7,3	21,4	21,4	7,3	928,5	798,0	1 876,9	3,2
10 - Portugal		22,8	10,4				8,5		2,8	8,5	1,9	18,0	72,9	6,6
11 - Espagne	932,7	1 455,7	823,6	1 416,6	893,7	1 150,7	829,9	1 109,1	1 310,0	1 033,6	1 289,9	1 054,8	13 300,3	2 469,7
17 - Belgique	2 248,5	2 431,9	2 234,2	2 461,7	2 424,8	2 668,3	2 673,1	1 930,5	2 432,6	2 379,3	2 324,9	2 461,6	28 671,4	8 802,6
18 - Luxembourg													0,0	0,8
30 - Suède								0,5					0,5	
38 - Autriche	25,2							22,3					47,5	
60 - Pologne													0,0	
61 - République Tchèque	41,4	20,7	25,1										87,2	
64 - Hongrie		20,7	82,8	41,4	20,7	82,8	62,1	82,8	41,4	41,4	41,4	41,4	558,9	
Total UE (15)	5 501,0	6 127,5	5 482,5	4 790,6	4 409,4	4 395,6	4 395,7	3 928,3	4 747,2	4 242,6	5 358,5	5 844,9	59 223,8	13 969,5
TOTAL UE (15) + entrants	5 501,0	6 127,5	5 482,5	4 790,6	4 409,4	4 395,6	4 395,7	3 928,3	4 747,2	4 242,6	5 358,5	5 844,9	59 223,8	13 969,5
39 - Suisse													0,0	0,2
52 - Turquie					8,2								8,2	
72 - Ukraine													0,0	1,7
75 - Russie		16,4											16,4	
204 - Maroc	0,9												0,9	
208 - Algérie													0,0	
212 - Tunisie								0,2					0,2	
373 - Maurice													0,0	
400 - Etats-unis d'amérique		0,2	0,1				0,1			0,3	0,2		0,9	0,6
404 - Canada													0,0	0,0
528 - Argentine			4,5										4,5	
664 - Inde													0,0	0,1
700 - Indonésie			6,4										6,4	
951 - Pays non déterminés échanges intra													0,0	
Total pays tiers	0,9	16,6	11,0	0,0	8,2	0,0	0,1	0,0	0,2	0,3	0,2	0,0	37,5	2,6
TOTAL futurs entrants + pays tiers	0,9	16,6	11,0	0,0	8,2	0,0	0,1	0,0	0,2	0,3	0,2	0,0	37,5	2,6
TOTAL général	5 501,9	6 144,1	5 493,5	4 790,6	4 417,6	4 395,6	4 395,8	3 928,3	4 747,4	4 242,9	5 358,7	5 844,9	59 261,3	13 972,1

Huile brute de soja

Campagne : 2010 2011

Exportation : Huile brute de soja (Volume : en tonnes)

	Juillet	Août	Septembre	Octobre	Novembre	Décembre	Janvier	Février	Mars	Avril	Mai	Juin	Cumul	Cumul N-1
3 - Pays-Bas			25,2		3 682,9		3 000,0			2 651,9		40,9	9 400,9	
4 - Allemagne			0,4	0,4	0,9		3 000,0	0,4	504,5	0,3		3 000,8	6 507,7	4,2
5 - Italie	14,8	0,4				0,3		2 304,1		4 800,2	3 002,8		10 122,6	0,3
6 - Royaume-Uni		1 200,0	3 000,5		3 000,0			2 000,0	1 500,0			2 932,3	13 632,8	2 570,5
7 - Irlande	0,2			0,1								850,0	850,3	0,3
9 - Grèce									0,1				0,1	0,4
10 - Portugal	0,1		0,9		0,2	0,1	0,5		0,1				1,9	1,6
11 - Espagne	28,5		205,8	26,2	55,9	3 060,1	1,6	30,6	78,3	2,2	5,0		3 494,2	7 446,4
17 - Belgique	0,5		1,0	0,7	0,1	0,5	0,2	0,5	0,5	1 500,0		0,6	1 504,6	7,9
32 - Finlande													0,6	1,0
46 - Malte											2,8		2,8	
53 - Estonie			2,6	3,0				2,2	3,0				10,8	6,0
60 - Pologne													0,0	24,0
61 - République Tchèque	0,4		0,4	0,1		0,2	0,3	0,4	0,1				1,9	2,0
64 - Hongrie					0,1			0,3			0,1	0,1	0,6	0,9
600 - Chypre	6,1				12,3	48,2			5,5				72,1	11,9
Total UE (15)	50,6	1 200,4	3 236,8	30,5	6 752,4	3 109,4	6 002,6	4 339,1	2 092,1	8 954,6	3 010,7	6 824,7	45 603,9	10 077,4
TOTAL UE (15) + entrants	50,6	1 200,4	3 236,8	30,5	6 752,4	3 109,4	6 002,6	4 339,1	2 092,1	8 954,6	3 010,7	6 824,7	45 603,9	10 077,4
39 - Suisse			50,1	76,6	101,6		48,8		68,1	98,6		51,1	494,9	50,3
208 - Algérie									6 000,0				6 000,0	3 000,0
248 - Sénégal													0,0	0,1
272 - Côte-d'Ivoire													0,0	0,6
483 - Serbie													0,0	1,0
706 - Singapour					0,2								0,2	64,9
720 - Chine (république populaire)													0,0	0,4
822 - Polynésie française													0,0	5,9
Total pays tiers	0,0	0,0	50,1	76,6	101,8	0,0	48,8	0,0	6 068,1	98,6	0,0	51,1	6 495,1	3 123,2
TOTAL futurs entrants + pays tiers	0,0	0,0	50,1	76,6	101,8	0,0	48,8	0,0	6 068,1	98,6	0,0	51,1	6 495,1	3 123,2
TOTAL général	50,6	1 200,4	3 286,9	107,1	6 854,2	3 109,4	6 051,4	4 339,1	8 160,2	9 053,2	3 010,7	6 875,8	52 099,0	13 200,6

Huile brute de soja

Campagne : 2010 2011

Importation : Huile brute de soja (Volume : en tonnes)

	Juillet	Août	Septembre	Octobre	Novembre	Décembre	Janvier	Février	Mars	Avril	Mai	Juin	Cumul	Cumul N-1
1 - France									24,7				24,7	
3 - Pays-Bas	1 691,5	4 681,7	1 716,0	2 211,7	963,3	958,5	787,7	973,5	14 029,4	759,1	1 296,7	1 274,5	31 343,6	48 093,1
4 - Allemagne	46,8				24,4	167,1	47,8	97,4	48,2	71,8	0,1		503,6	392,2
5 - Italie	428,4	302,7	1 280,8	155,3		577,9	550,2	1 131,3	1 059,5	918,6	1 189,0	282,5	7 876,2	9 004,4
6 - Royaume-Uni	15,8			16,1	1,5	15,5		14,1		10,0	15,3		88,3	70,5
11 - Espagne	418,2	9 508,8	679,3	391,1	267,1	372,3	276,1	140,3	137,3	6 277,6	3 231,2	337,2	22 036,5	10 483,5
17 - Belgique	144,6	911,5	202,8	833,7	454,9	96,7	528,0	180,8	110,8	415,5	105,0	103,5	4 087,8	4 654,9
18 - Luxembourg	11,5	1,1	34,9	31,0	26,7	11,5			39,1	6,9			162,7	
Total UE (15)	2 756,8	15 405,8	3 913,8	3 638,9	1 737,9	2 199,5	2 189,8	2 537,4	15 449,0	8 459,5	5 837,3	1 997,7	66 123,4	72 698,6
TOTAL UE (15) + entrants	2 756,8	15 405,8	3 913,8	3 638,9	1 737,9	2 199,5	2 189,8	2 537,4	15 449,0	8 459,5	5 837,3	1 997,7	66 123,4	72 698,6
28 - Norvège								2 001,5		1 999,0			4 000,5	1 009,3
75 - Russie	3 002,6			5 919,2									8 921,8	3 009,4
208 - Algérie													0,0	8,6
212 - Tunisie											2 999,8	0,1	2 999,9	
400 - Etats-unis d'amérique									4,6			3,5	8,1	
508 - Brésil									15 950,3				15 950,3	20 143,4
516 - Bolivie										2 720,0			2 720,0	
520 - Paraguay			4 461,0										4 461,0	
528 - Argentine		14 498,9	31 488,7	22 945,6	24 954,0	12 360,0	18 310,3	10 000,0	5 851,2	4 077,7	35 863,8	30 352,7	210 702,9	13 962,5
690 - Viet-Nam													0,0	0,2
Total pays tiers	3 002,6	14 498,9	35 949,7	28 864,8	24 954,0	12 360,0	18 310,3	12 001,5	21 806,1	8 796,7	38 863,6	30 356,3	249 764,5	38 133,4
TOTAL futurs entrants + pays tiers	3 002,6	14 498,9	35 949,7	28 864,8	24 954,0	12 360,0	18 310,3	12 001,5	21 806,1	8 796,7	38 863,6	30 356,3	249 764,5	38 133,4
TOTAL général	5 759,4	29 904,7	39 863,5	32 503,7	26 691,9	14 559,5	20 500,1	14 538,9	37 255,1	17 256,2	44 700,9	32 354,0	315 887,9	110 832,0

Huile brute de soja

Campagne : 2011 2012

Exportation : Huile brute de soja (Volume : en tonnes)

	Juillet	Août	Septembre	Octobre	Novembre	Décembre	Janvier	Février	Mars	Avril	Mai	Juin	Cumul	Cumul N-1
3 - Pays-Bas					1 000,0				2 000,0				3 000,0	25,2
4 - Allemagne		0,4	0,8		0,9		0,4	0,9	0,4	1,0	0,3	0,6	5,7	0,4
5 - Italie	3 000,7						0,2						3 000,9	15,2
6 - Royaume-Uni	5 700,9	3 500,6		6 000,0	3 000,0	3 000,1	3 000,7	3 000,0	7 800,0		4 995,6	1 995,6	41 993,5	4 200,5
7 - Irlande	50,0	500,0	330,0	120,0									1 000,0	0,2
9 - Grèce														0,0
10 - Portugal					3 000,0						3 000,0	3 300,0	9 300,0	1,0
11 - Espagne	3 060,2	4 400,0	0,1	0,1			163,8	0,2		0,2			7 624,6	234,3
17 - Belgique		0,5	5 000,0			0,5	122,5	107,4	0,3		0,1		5 231,3	1,5
18 - Luxembourg							1,0	1,5	1,5	1,4	0,7	1,4	7,5	
32 - Finlande											0,1	0,1	0,2	
46 - Malte													0,0	
53 - Estonie			4,4										4,4	2,6
60 - Pologne					1,8								1,8	
61 - République Tchèque							0,3	0,2					0,5	0,8
64 - Hongrie			0,1		0,1		0,1		0,1	0,1			0,5	
66 - Roumanie								12,9					12,9	
600 - Chypre													0,0	6,1
Total UE (15)	11 811,8	8 401,5	5 335,4	6 120,1	7 002,8	3 000,6	3 289,0	3 123,1	9 802,3	2,7	7 996,8	5 297,7	71 183,8	4 487,8
TOTAL UE (15) + entrants	11 811,8	8 401,5	5 335,4	6 120,1	7 002,8	3 000,6	3 289,0	3 123,1	9 802,3	2,7	7 996,8	5 297,7	71 183,8	4 487,8
39 - Suisse	52,6	125,5	125,8	99,7	127,8	51,4	26,1						608,9	50,1
204 - Maroc							1,8					1,9	3,7	
208 - Algérie												6 000,0	6 000,0	
212 - Tunisie						0,1							0,1	
248 - Sénégal			2 000,8		1 985,6							3 000,0	6 986,4	
272 - Côte-d'Ivoire	0,6												0,6	
377 - Mayotte	49,8				16,0	16,6	49,2		66,4	49,8	33,2	33,2	314,2	
706 - Singapour													0,0	
Total pays tiers	103,0	125,5	2 126,6	99,7	2 129,4	68,1	77,1	0,0	66,4	49,8	33,2	9 035,1	13 913,9	50,1
TOTAL futurs entrants + pays tiers	103,0	125,5	2 126,6	99,7	2 129,4	68,1	77,1	0,0	66,4	49,8	33,2	9 035,1	13 913,9	50,1
TOTAL général	11 914,8	8 527,0	7 462,0	6 219,8	9 132,2	3 068,7	3 366,1	3 123,1	9 868,7	52,5	8 030,0	14 332,8	85 097,7	4 537,9

Huile brute de soja

Campagne : 2011 2012

Importation : Huile brute de soja (Volume : en tonnes)

	Juillet	Août	Septembre	Octobre	Novembre	Décembre	Janvier	Février	Mars	Avril	Mai	Juin	Cumul	Cumul N-1
1 - France	23,4	24,9											48,3	
3 - Pays-Bas	1 621,3	747,5	602,3	1 014,0	614,2	836,2	762,1	2 198,4	1 276,1	921,3	879,7	882,0	12 355,1	8 043,4
4 - Allemagne							5 068,4	8 117,1	26,4			1,3	13 213,2	46,8
5 - Italie	1 065,1	871,3	780,9	460,6	1 146,0	944,3	0,8			0,4	0,5		5 269,9	2 011,9
6 - Royaume-Uni			0,9										0,9	15,8
10 - Portugal							3,4	0,7	0,8		0,7		5,6	
11 - Espagne	277,1	397,9	414,7	241,1	155,7	445,3	12 154,0	7 329,3	285,8	3 504,3	5 069,6	426,2	30 701,0	10 606,3
17 - Belgique	163,5	185,3	131,2	397,6	203,2	187,1	884,7	206,2	97,4	284,4	201,9	423,4	3 365,9	1 304,7
18 - Luxembourg		12,4	3,4	5,7		11,5		13,8	16,1	12,6		16,5	92,0	47,5
Total UE (15)	3 150,4	2 239,3	1 933,4	2 119,0	2 119,1	2 424,4	18 873,4	17 865,5	1 702,6	4 723,0	6 152,4	1 749,4	65 051,9	22 076,4
TOTAL UE (15) + entrants	3 150,4	2 239,3	1 933,4	2 119,0	2 119,1	2 424,4	18 873,4	17 865,5	1 702,6	4 723,0	6 152,4	1 749,4	65 051,9	22 076,4
28 - Norvège													0,0	
75 - Russie							13 514,5	7 871,3	7 148,6	3 016,4	6 008,2	3 009,6	40 568,6	3 002,6
212 - Tunisie													0,0	
400 - Etats-unis d'amérique		0,9											0,9	
484 - Venezuela		25,4											25,4	
508 - Brésil	15 198,0	8 528,1	33 196,8						17 692,6	18 479,0			93 094,5	
516 - Bolivie													0,0	
520 - Paraguay													0,0	4 461,0
528 - Argentine		4 982,8	7 500,0	18 442,4				2 500,0	21 403,4				54 828,6	45 987,6
680 - Thaïlande							0,1						0,1	
Total pays tiers	15 198,0	13 537,2	40 696,8	18 442,4	0,0	0,0	13 514,6	10 371,3	46 244,6	21 495,4	6 008,2	3 009,6	188 518,1	53 451,2
TOTAL futurs entrants + pays tiers	15 198,0	13 537,2	40 696,8	18 442,4	0,0	0,0	13 514,6	10 371,3	46 244,6	21 495,4	6 008,2	3 009,6	188 518,1	53 451,2
TOTAL général	18 348,4	15 776,5	42 630,2	20 561,4	2 119,1	2 424,4	32 388,0	28 236,8	47 947,2	26 218,4	12 160,6	4 759,0	253 570,0	75 527,6

Huile raffinée de soja

Campagne : 2010 2011

Exportation : Huile raffinée de soja (Volume : en tonnes)

	Juillet	Août	Septembre	Octobre	Novembre	Décembre	Janvier	Février	Mars	Avril	Mai	Juin	Cumul	Cumul N-1
3 - Pays-Bas	137,9		1,7	0,2						0,1		0,1	140,0	15,3
4 - Allemagne	45,4	27,7	36,0	3,2	88,0	45,5	23,3	0,9	22,2	46,0	70,9	66,6	475,7	565,3
5 - Italie		0,1	1,4			22,0	2,9						26,4	
6 - Royaume-Uni	34,8		107,7	44,9			61,1		53,7	56,8		99,1	458,1	130,0
7 - Irlande	20,5	81,8	29,3	24,1	25,1	69,4	23,6	58,4	64,8	14,3	1,2	3,5	416,0	52,2
8 - Danemark			0,3				2,4						2,7	27,2
9 - Grèce			0,7					0,9					1,6	2,3
10 - Portugal				0,1					0,2		0,1	0,4	0,8	
11 - Espagne	2,7	3,5		2,2		1,9	4,0		0,1		3,3	4,5	22,2	23,9
17 - Belgique	82,7	61,3	17,1	17,4	9,0	11,3	13,9	39,6	74,2	131,3	78,5	53,6	589,9	503,2
18 - Luxembourg		12,1	0,7	0,8	0,7	3,6	5,3	6,0		3,8	3,8		36,8	8,6
32 - Finlande									0,1		0,1		0,2	0,5
54 - Lettonie													0,0	6,1
60 - Pologne	0,4	1,2	2,6										4,2	11,9
61 - République Tchèque											0,1	0,1	0,2	
64 - Hongrie													0,0	1,0
66 - Roumanie										0,1			0,1	0,1
91 - Slovaquie		0,4											0,4	3,1
600 - Chypre	15,0	63,7	28,2	29,7	48,8				29,9	48,8	33,8	15,0	312,9	266,8
Total UE (15)	339,4	251,8	225,7	122,6	171,6	153,7	136,5	105,8	245,2	301,2	191,8	242,9	2 488,2	1 617,5
TOTAL UE (15) + entrants	339,4	251,8	225,7	122,6	171,6	153,7	136,5	105,8	245,2	301,2	191,8	242,9	2 488,2	1 617,5
28 - Norvège													0,0	26,6
72 - Ukraine													0,0	0,4
76 - Géorgie													0,0	187,0
77 - Arménie													0,0	450,4
82 - Tadjikistan										56,3			56,3	
83 - Kirghizistan				150,1		56,3							206,4	
92 - Croatie										2,2	5,0	5,8	13,0	
224 - Soudan						131,3							131,3	17,9
228 - Mauritanie					75,0								75,0	37,5
232 - Mali									1,4				1,4	
236 - Burkina-Faso				5,8					11,5	2,7	2,7	0,8	23,5	47,2
240 - Niger					4,9				0,7	4,1			9,7	14,0
248 - Sénégal										2,8	1,0		3,8	
272 - Côte-d'Ivoire	6,9												6,9	1,4
276 - Ghana		8,0		8,0	5,3	4,4		7,7	6,6		5,9	5,1	51,0	31,1
280 - Togo		1,4	1,3		3,9				8,3	0,7			15,6	15,6
284 - Bénin		0,7	3,7									0,1	4,5	1,9
302 - Cameroun				5,9	16,2	56,3	6,3	2,3					87,0	5,8
306 - République Centrafricaine	0,1						1,3	4,0					5,4	
314 - Gabon	2,5								3,3				5,8	1,5
370 - Madagascar	0,8												0,8	0,8
389 - Namibie													0,0	37,4
412 - Mexique	0,8		0,8	0,8									2,4	4,1
424 - Honduras													0,0	18,8
478 - Antilles néerlandaises									0,7				0,7	
604 - Liban				19,5									19,5	
616 - Iran (république islamique)												0,9	0,9	56,7
649 - Oman													0,0	0,1
684 - Laos (république démocratique populaire)								88,8		18,0			106,8	
809 - Nouvelle-Calédonie et dépendances	0,7	3,9	1,1	10,0	8,5	1,9	13,8	2,5	2,7	2,2			47,3	28,5
816 - Vanuatu				6,7									6,7	16,1
822 - Polynésie française	5,5	6,9	9,6	13,9	7,9	7,3	20,0	23,5	12,1	14,0	9,6	22,6	152,9	176,5
960 - Territoire palestinien occupé					198,0					144,0			179,7	521,7
Total pays tiers	17,3	20,9	16,5	220,7	319,7	257,5	41,4	128,8	47,3	247,0	24,2	215,0	1 556,3	1 734,4
TOTAL futurs entrants + pays tiers	17,3	20,9	16,5	220,7	319,7	257,5	41,4	128,8	47,3	247,0	24,2	215,0	1 556,3	1 734,4
TOTAL général	356,7	272,7	242,2	343,3	491,3	411,2	177,9	234,6	292,5	548,2	216,0	457,9	4 044,5	3 351,9

Huile raffinée de soja

Campagne : 2010 2011

Importation : Huile raffinée de soja (Volume : en tonnes)

	Juillet	Août	Septembre	Octobre	Novembre	Décembre	Janvier	Février	Mars	Avril	Mai	Juin	Cumul	Cumul N-1
1 - France	10,8			10,8			19,1		298,0				338,7	368,3
3 - Pays-Bas	2 916,9	5 370,7	1 660,8	1 490,0	497,7	2 475,5	218,0	2 691,3	2 767,0	1 078,4	844,0	2 637,9	24 648,2	42 669,7
4 - Allemagne	184,5	109,6	220,4	178,9	239,0	229,4	420,9	5 690,1	3 596,3	3 043,2	5 169,7	1 815,3	20 897,3	10 413,7
5 - Italie				2,2	0,7		0,7		3,9		0,9	6,7	15,1	109,8
6 - Royaume-Uni					11,8		20,2			25,4			57,4	3 009,6
7 - Irlande		0,2		0,2						0,4			0,8	1,7
10 - Portugal							0,1						0,1	
11 - Espagne	73,2	1 587,8	293,7	215,4	486,8	85,8	528,7	62,3	363,6	3 062,7	3 458,6	432,5	10 651,1	1 136,9
17 - Belgique	161,7	273,9	136,7	155,7	67,1	163,8	106,5	111,6	123,2	124,2	151,2	140,0	1 715,6	2 401,6
38 - Autriche													0,0	143,0
60 - Pologne								24,8					24,8	
Total UE (15)	3 347,1	7 342,2	2 311,6	2 053,2	1 303,1	2 954,5	1 314,2	8 555,3	7 152,0	7 334,3	9 624,4	5 032,4	58 324,3	60 254,3
TOTAL UE (15) + entrants	3 347,1	7 342,2	2 311,6	2 053,2	1 303,1	2 954,5	1 314,2	8 567,7	7 152,0	7 334,3	9 624,4	5 032,4	58 336,7	60 254,3
39 - Suisse													0,0	2 907,6
75 - Russie	9 295,1	3 009,3	6 027,6	6 034,6	6 028,3	9 034,8	3 010,7	2 991,3	5 995,9	5 822,0		6 221,6	63 471,2	24 233,0
400 - Etats-unis d'amérique	6,8	3,1	8,0	13,4	7,2		3,5	4,8	4,4	6,5	4,8	13,7	76,2	66,5
412 - Mexique													0,0	0,6
492 - Surinam	0,3	0,5	0,4	0,3	0,3	0,1					0,6	0,5	3,0	0,8
508 - Brésil							5 004,0	12 800,0					17 804,0	32 051,4
528 - Argentine							10 000,0		5 400,0	4 560,5			19 960,5	
664 - Inde													0,0	17,6
680 - Thaïlande													0,0	65,3
700 - Indonésie		25,0											25,0	74,5
800 - Australie													0,0	24,0
952 - Pays non déterminés échanges extra													0,0	4,2
Total pays tiers	9 302,2	3 037,9	6 036,0	6 048,3	6 035,8	9 034,9	18 018,2	15 796,1	11 400,3	10 389,0	5,4	6 235,8	101 339,9	59 445,5
TOTAL futurs entrants + pays tiers	9 302,2	3 037,9	6 036,0	6 048,3	6 035,8	9 034,9	18 018,2	15 796,1	11 400,3	10 389,0	5,4	6 235,8	101 339,9	59 445,5
TOTAL général	12 649,3	10 380,1	8 347,6	8 101,5	7 338,9	11 989,4	19 332,4	24 363,8	18 552,3	17 723,3	9 629,8	11 268,2	159 676,6	119 699,8

Huile raffinée de soja

Campagne : 2011 2012

Exportation : Huile raffinée de soja (Volume : en tonnes)

	Juillet	Août	Septembre	Octobre	Novembre	Décembre	Janvier	Février	Mars	Avril	Mai	Juin	Cumul	Cumul N-1
3 - Pays-Bas	167,3		25,1				0,4						192,8	139,6
4 - Allemagne	47,2	22,5	38,5	1,6	0,9	0,1	28,2	25,2			44,4		208,6	109,1
5 - Italie		0,2					0,2		2,9	10,0	0,3	9,9	23,5	1,5
6 - Royaume-Uni	88,2	80,8			26,4		219,1		27,9	109,5	20,0	8,0	579,9	142,5
7 - Irlande	2,4	2,3	1,5	7,9	13,8	25,0	30,0	8,3	21,9	22,4	19,3	20,5	175,3	131,6
8 - Danemark													0,0	0,3
9 - Grèce				1,1									1,1	0,7
10 - Portugal					0,4	0,1								0,5
11 - Espagne	1,7	1,3	2,2		3,9	1,0	4,0		4,5	3,9		1,0	23,5	6,2
17 - Belgique	57,1	18,1	126,7	54,5	60,6	95,9	125,2	41,0	70,9	33,1	15,1	12,8	711,0	161,1
18 - Luxembourg													0,0	12,8
32 - Finlande					0,2			0,1					0,3	
60 - Pologne						0,6							0,6	4,2
61 - République Tchèque	0,1	0,1		0,1	0,3					0,2	0,5		1,3	
66 - Roumanie	0,1												0,1	
91 - Slovaquie					0,3								0,3	0,4
600 - Chypre	33,8	15,0											48,8	106,9
Total UE (15)	397,9	140,3	194,0	65,2	106,8	122,9	406,9	74,6	128,1	179,1	99,6	52,2	1 967,6	816,9
TOTAL UE (15) + entrants	397,9	140,3	194,0	65,2	106,8	122,9	406,9	74,6	128,1	179,1	99,6	52,2	1 967,6	816,9
39 - Suisse		3,7				0,7							4,4	
82 - Tadjikistan													0,0	
83 - Kirghizstan													0,0	
92 - Croatie		0,6	0,4										1,0	
224 - Soudan													0,0	
228 - Mauritanie					56,3								56,3	
232 - Mali													0,0	
236 - Burkina-Faso	5,3			2,9	8,1				7,5	2,8	2,8	3,0	32,4	
240 - Niger			9,6							10,6			20,2	
248 - Sénégal													0,0	
272 - Côte-d'Ivoire					0,4								0,4	6,9
276 - Ghana			7,4	6,1	4,8	6,3	7,1	3,8	5,8	5,8		5,6	52,7	8,0
280 - Togo	7,0		16,2				6,8	2,6	15,9			4,1	52,6	2,7
284 - Bénin			0,1		0,2				0,2				0,5	4,4
302 - Cameroun		4,9			4,8	8,5	1,4	3,9		0,2		0,1	23,8	
306 - République Centrafricaine													0,0	0,1
314 - Gabon		2,3						0,9				0,6	3,8	2,5
322 - Congo (république démocratique : ex Zaïre))								9,5					9,5	
370 - Madagascar													0,0	0,8
377 - Mayotte												16,6	16,6	
404 - Canada					0,1				0,3				0,4	
412 - Mexique										0,6	1,0	1,0	2,6	1,6
478 - Antilles néerlandaises	0,2		0,7	0,6			0,5		0,5			0,7	3,2	
604 - Liban			19,8						11,2				31,0	
616 - Iran (république islamique)													0,0	
684 - Laos (république démocratique populaire)													0,0	
728 - Corée du sud				0,4									0,4	
809 - Nouvelle-Calédonie et dépendances	2,3	16,6	15,3	4,9	2,1		1,4		1,2	0,6	0,7	0,7	45,8	5,7
816 - Vanuatu													0,0	
822 - Polynésie française	7,0	26,7	11,5	11,7	22,0	12,2	15,3	12,7	18,8	12,3	16,9	29,3	196,4	22,0
960 - Territoire palestinien occupé													0,0	
nc - Tchad												3,8	3,8	
nc - Algérie						5,0							5,0	
Total pays tiers	21,8	54,8	81,0	26,6	98,8	32,7	32,5	33,4	61,4	32,9	21,4	65,5	562,8	54,7
TOTAL futurs entrants + pays tiers	21,8	54,8	81,0	26,6	98,8	32,7	32,5	33,4	61,4	32,9	21,4	65,5	562,8	54,7
TOTAL général	419,7	195,1	275,0	91,8	205,6	155,6	439,4	108,0	189,5	212,0	121,0	117,7	2 530,4	871,6

Huile raffinée de soja

Campagne : 2011 2012

Importation : Huile raffinée de soja (Volume : en tonnes)

	Juillet	Août	Septembre	Octobre	Novembre	Décembre	Janvier	Février	Mars	Avril	Mai	Juin	Cumul	Cumul N-1
1 - France													0,0	10,8
3 - Pays-Bas	1 752,5	176,6	99,0	50,1	461,1	169,3	124,5	2 068,9	1 799,0	469,4	322,2	252,2	7 744,8	9 923,4
4 - Allemagne	517,4	186,9	260,3	449,9	327,3	447,5	2 000,3	4 027,9	3 897,7	963,5	305,4	375,0	13 759,1	514,0
5 - Italie	9,7				5,6	2,7			10,6	2,7	10,0		41,3	
6 - Royaume-Uni				1,2				0,2				0,2	1,6	
7 - Irlande		0,2		0,2			0,2		0,2	0,4	0,4		1,6	0,2
10 - Portugal													0,0	
11 - Espagne	56,9	282,6	334,3	114,4	3 029,8	511,9	244,8	548,3	431,6	83,7	3 385,2	107,8	9 131,3	1 777,9
17 - Belgique	74,0	70,2	33,7	59,7	89,9	54,5	36,6	56,9	96,4	63,6	144,7	36,2	816,4	561,5
Total UE (15)	2 410,5	716,5	727,3	675,5	3 913,7	1 185,9	2 406,4	6 702,2	6 235,5	1 583,3	4 167,9	771,4	31 496,1	12 787,8
TOTAL UE (15) + entrants	2 410,5	716,5	727,3	675,5	3 913,7	1 185,9	2 406,4	6 702,2	6 235,5	1 583,3	4 167,9	771,4	31 496,1	12 787,8
39 - Suisse					1,3			0,1	0,2				1,6	
75 - Russie	10 044,2	3 013,2	3 013,0	3 319,8	3 022,8	3 028,3			6 020,2	6 022,2	6 064,7		43 548,4	18 332,0
92 - Croatie						0,4							0,4	
400 - Etats-unis d'amérique	11,7	6,4		11,4	4,2	7,0	8,5		7,1	4,0			60,3	18,4
492 - Surinam	0,4	0,2	0,2	0,1	0,1	0,1				0,3		0,2	1,6	1,2
508 - Brésil		0,1											0,1	176,9
528 - Argentine													0,0	
624 - Israël			1,0				0,3						1,3	
664 - Inde													0,0	
700 - Indonésie													0,0	25,0
Total pays tiers	10 056,3	3 019,9	3 014,2	3 331,3	3 028,4	3 035,8	8,8	0,1	6 027,5	6 026,5	6 064,7	0,2	43 613,7	18 553,5
TOTAL futurs entrants + pays tiers	10 056,3	3 019,9	3 014,2	3 331,3	3 027,8	3 035,8	8,8	0,1	6 027,4	6 026,5	6 064,7	0,2	43 612,9	18 553,5
TOTAL général	12 466,8	3 736,4	3 741,5	4 006,8	6 941,9	4 221,7	2 415,2	6 702,3	12 263,0	7 609,8	10 232,6	771,6	75 109,5	31 341,3

Huile brute de lin

Campagne : 2010 2011

Exportation : Huile brute de lin (Volume : en tonnes)

	Juillet	Août	Septembre	Octobre	Novembre	Décembre	Janvier	Février	Mars	Avril	Mai	Juin	Cumul	Cumul N-1
3 - Pays-Bas						19,0	97,5						116,5	51,4
4 - Allemagne	72,9	50,0	75,4	74,8	67,4	3,2	1,1	4,2	3,8	2,7	3,4	2,4	361,3	1 164,8
5 - Italie	55,9		28,6	28,2		28,3	28,9	28,5	28,5	28,1		28,3	283,3	194,6
7 - Irlande													0,0	0,3
8 - Danemark													0,0	0,1
11 - Espagne			7,5		17,5	19,0	342,1	97,0					483,1	0,2
17 - Belgique		0,1	0,1	0,1		0,1	0,1		0,1				0,6	1,8
18 - Luxembourg											0,1		0,1	
38 - Autriche													0,0	3,5
61 - République Tchèque					0,1								0,1	
66 - Roumanie				0,1	0,1						0,1		0,3	
Total UE (15)	128,8	50,1	111,6	103,2	85,1	69,6	469,7	129,7	32,4	30,8	3,6	30,7	1 245,3	1 416,7
TOTAL UE (15) + entrants	128,8	50,1	111,6	103,2	85,1	69,6	469,7	129,7	32,4	30,8	3,6	30,7	1 245,3	1 416,7
39 - Suisse														2,2
248 - Sénégal														0,4
314 - Gabon														0,8
318 - Congo république														0,9
809 - Nouvelle-Calédonie et dépendances														0,2
nc - Pays et Territoires non déterminés				0,3									0,3	
Total pays tiers	0,0	0,0	0,0	0,3	0,0	0,0	0,0	0,0	0,0	0,0	0,0	0,0	0,3	4,5
TOTAL futurs entrants + pays tiers	0,0	0,0	0,0	0,3	0,0	0,0	0,0	0,0	0,0	0,0	0,0	0,0	0,3	4,5
TOTAL général	128,8	50,1	111,6	103,5	85,1	69,6	469,7	129,7	32,4	30,8	3,6	30,7	1 245,6	1 421,2

Campagne : 2010 2011

Importation : Huile brute de lin (Volume : en tonnes)

	Juillet	Août	Septembre	Octobre	Novembre	Décembre	Janvier	Février	Mars	Avril	Mai	Juin	Cumul	Cumul N-1
1 - France	0,3	0,3	0,2					0,4	0,1				1,3	0,7
3 - Pays-Bas	0,4		5,8	0,2					0,2	7,4			14,0	1,0
4 - Allemagne	0,2	0,1	0,4		0,6	0,6	0,4		0,8	0,4	1,5		5,0	3,2
5 - Italie	0,3	0,5	0,2		0,1			0,4	0,1				1,6	
6 - Royaume-Uni				1,4									1,4	
11 - Espagne													0,0	77,0
17 - Belgique	172,7	127,9	197,9	103,0	290,7	114,4	143,2	112,8	139,5	130,4	269,5	248,1	2 050,1	1 124,2
Total UE (15)	173,9	128,8	204,5	104,6	291,4	115,0	143,6	113,6	140,7	138,2	271,0	248,1	2 073,4	1 206,1
TOTAL UE (15) + entrants	173,9	128,8	204,5	104,6	291,4	115,0	143,6	113,6	140,7	138,2	271,0	248,1	2 073,4	1 206,1
404 - Canada					0,2	0,2							0,4	
700 - Indonésie							0,4						0,4	
Total pays tiers	0,0	0,0	0,0	0,0	0,2	0,2	0,4	0,0	0,0	0,0	0,0	0,0	0,8	0,0
TOTAL futurs entrants + pays tiers	0,0	0,0	0,0	0,0	0,2	0,2	0,4	0,0	0,0	0,0	0,0	0,0	0,8	0,0
TOTAL général	173,9	128,8	204,5	104,6	291,6	115,2	144,0	113,6	140,7	138,2	271,0	248,1	2 074,2	1 206,1

Huile brute de lin

Campagne : 2011 2012

Exportation : Huile brute de lin (Volume : en tonnes)

	Juillet	Août	Septembre	Octobre	Novembre	Décembre	Janvier	Février	Mars	Avril	Mai	Juin	Cumul	Cumul N-1
3 - Pays-Bas											0,1		0,1	
4 - Allemagne	4,5	1,5	12,3	95,2	192,4	194,3	101,4	101,3	103,5	101,6	2,9	3,8	914,7	198,3
5 - Italie	27,9			28,4	28,3	28,3		28,2	28,4		28,2	28,4	226,1	84,5
6 - Royaume-Uni						0,2	0,4	0,3	0,2	0,1			1,2	
11 - Espagne	449,9		25,0	149,3	199,0								823,2	7,5
17 - Belgique													0,0	0,2
18 - Luxembourg			0,1			0,1			0,1				0,3	
61 - République Tchèque													0,0	
66 - Roumanie													0,0	
Total UE (15)	482,3	1,5	37,4	272,9	419,7	222,9	101,8	129,8	132,2	101,7	31,2	32,2	1 965,6	290,5
TOTAL UE (15) + entrants	482,3	1,5	37,4	272,9	419,7	222,9	101,8	129,8	132,2	101,7	31,2	32,2	1 965,6	290,5
212 - Tunisie										1,6				
400 - Etats-unis d'amérique						2,5	0,2		0,4					
TOTAL général	482,3	1,5	37,4	272,9	419,7	223,7	101,9	129,8	132,3	102,2	31,2	32,2	1 965,6	290,5

Campagne : 2011 2012

Importation : Huile brute de lin (Volume : en tonnes)

	Juillet	Août	Septembre	Octobre	Novembre	Décembre	Janvier	Février	Mars	Avril	Mai	Juin	Cumul	Cumul N-1
1 - France													0,0	0,8
3 - Pays-Bas		0,8	0,4						0,2	0,8			2,2	6,2
4 - Allemagne			0,2	0,4	0,4	0,4	0,2		1,3	0,4		0,4	3,7	0,6
5 - Italie							0,7	0,7	0,7	0,7	2,6		5,4	0,3
6 - Royaume-Uni													0,0	
17 - Belgique	111,4	104,6	105,1	188,6	182,4	63,8	105,5	182,1	201,2	208,3	174,2	263,0	1 890,2	498,5
Total UE (15)	111,4	105,4	105,7	189,0	182,8	64,2	106,4	182,8	203,4	210,2	176,8	263,4	1 901,5	506,4
TOTAL UE (15) + entrants	111,4	105,4	105,7	189,0	182,8	64,2	106,4	182,8	203,4	210,2	176,8	263,4	1 901,5	506,4
370 - Madagascar							0,1						0,1	
700 - Indonésie				0,4		0,4							0,8	
Total pays tiers	0,0	0,0	0,0	0,4	0,0	0,4	0,1	0,0	0,0	0,0	0,0	0,0	0,9	0,0
TOTAL futurs entrants + pays tiers	0,0	0,0	0,0	0,4	0,0	0,4	0,1	0,0	0,0	0,0	0,0	0,0	0,9	0,0
TOTAL général	111,4	105,4	105,7	189,4	182,8	64,6	106,5	182,8	203,4	210,2	176,8	263,4	1 902,4	506,4

Huile raffinée de lin

Campagne : 2010 2011

Exportation : Huile raffinée de lin (Volume : en tonnes)

	Juillet	Août	Septembre	Octobre	Novembre	Décembre	Janvier	Février	Mars	Avril	Mai	Juin	Cumul	Cumul N-1
3 - Pays-Bas										4,6			4,6	1,0
4 - Allemagne					0,1								0,1	0,4
5 - Italie	0,4			0,3		0,5	0,8		0,4	1,4		0,4	4,2	26,0
6 - Royaume-Uni	0,2		0,2			0,1	19,9		0,1	0,1		0,1	20,7	0,6
7 - Irlande	0,3		0,3	0,3					0,3		0,4		1,6	1,6
9 - Grèce									0,1				0,1	0,3
10 - Portugal			1,4			1,0	0,3					0,8	3,5	6,9
11 - Espagne	1,1		0,1	0,6	0,7	1,2	0,3	0,6	1,2		0,2	1,6	7,6	31,6
17 - Belgique	1,5	1,0	3,6	2,9	4,1	1,2	1,6	0,4	0,5	1,2	1,7	0,6	20,3	18,3
18 - Luxembourg							0,1						0,1	0,3
32 - Finlande				0,1	0,2								0,3	
46 - Malte												0,1	0,1	
60 - Pologne					0,1		0,1			0,1		0,1	0,4	0,5
61 - République Tchèque	0,3		0,7				0,2	0,5	0,1		0,1		1,9	3,2
63 - Slovaquie													0,0	1,0
Total UE (15)	3,8	1,0	6,3	4,2	5,2	4,0	23,3	1,5	2,7	7,4	2,4	3,7	65,5	91,7
TOTAL UE (15) + entrants	3,8	1,0	6,3	4,2	5,2	4,0	23,3	1,5	2,7	7,4	2,4	3,7	65,5	91,7
39 - Suisse			5,1		1,5		3,6						10,2	69,6
204 - Maroc													0,0	12,7
248 - Sénégal					0,4								0,4	0,5
284 - Bénin				0,8									0,8	0,8
302 - Cameroun	7,6							24,1					31,7	
318 - Congo république				0,1									0,1	1,0
322 - Congo (république démocratique : ex Zaïre)				0,1									0,1	0,1
404 - Canada					0,2			0,7					0,9	0,5
701 - Malaisie													0,0	0,1
732 - Japon											0,1		0,1	0,2
736 - Taïwan			0,3										0,3	
809 - Nouvelle-Calédonie et dépendances									0,1		0,1		0,2	0,2
822 - Polynésie française		0,2											0,2	
Total pays tiers	7,6	0,2	5,4	1,0	2,1	0,0	3,6	24,8	0,1	0,0	0,2	0,0	45,0	85,7
TOTAL futurs entrants + pays tiers	7,6	0,2	5,4	1,0	2,1	0,0	3,6	24,8	0,1	0,0	0,2	0,0	45,0	85,7
TOTAL général	11,4	1,2	11,7	5,2	7,3	4,0	26,9	26,3	2,8	7,4	2,6	3,7	110,5	177,4

Campagne : 2010 2011

Importation : Huile raffinée de lin (Volume : en tonnes)

	Juillet	Août	Septembre	Octobre	Novembre	Décembre	Janvier	Février	Mars	Avril	Mai	Juin	Cumul	Cumul N-1
1 - France				0,3							0,4		0,7	
3 - Pays-Bas		28,5			0,6			0,2	0,2	4,3		2,0	35,8	28,3
4 - Allemagne	26,6	28,1	54,7	52,0	30,8	47,1	40,4	48,5	51,0	36,3	57,8	6,5	479,8	546,3
5 - Italie	0,6	0,2		1,4		0,8	0,8	1,5	0,2				5,5	0,1
6 - Royaume-Uni	0,6	0,8	0,4	41,2	0,1	0,9	80,5	21,1	0,7	1,7	20,0	0,9	168,9	318,9
11 - Espagne	1,0	0,4			0,4		0,2	0,2			1,0		3,2	6,3
17 - Belgique	331,1	285,6	228,5	87,2	21,0	179,9	7,3	135,7	301,8	320,5	342,7	114,2	2 355,5	2 302,5
30 - Suède													0,0	0,7
60 - Pologne													0,0	0,6
68 - Bulgarie								28,1					28,1	
Total UE (15)	359,9	343,6	283,6	182,1	52,9	228,7	129,2	235,3	353,9	362,8	421,9	123,6	3 077,5	3 203,7
TOTAL UE (15) + entrants	359,9	343,6	283,6	182,1	52,9	228,7	129,2	235,3	353,9	362,8	421,9	123,6	3 077,5	3 203,7
39 - Suisse								0,1					0,1	
212 - Tunisie													0,0	1,3
404 - Canada												0,1	0,1	
528 - Argentine												1,8	1,8	
700 - Indonésie													0,0	0,1
732 - Japon		0,1							0,1				0,2	
Total pays tiers	0,0	0,1	0,0	0,0	0,0	0,0	0,0	0,1	0,1	0,0	0,0	1,9	2,2	1,4
TOTAL futurs entrants + pays tiers	0,0	0,1	0,0	0,0	0,0	0,0	0,0	0,1	0,1	0,0	0,0	1,9	2,2	1,4
TOTAL général	359,9	343,7	283,6	182,1	52,9	228,7	129,2	235,4	354,0	362,8	421,9	125,5	3 079,7	3 205,1

Huile raffinée de lin

Campagne : 2011 2012

Exportation : Huile raffinée de lin (Volume : en tonnes)

	Juillet	Août	Septembre	Octobre	Novembre	Décembre	Janvier	Février	Mars	Avril	Mai	Juin	Cumul	Cumul N-1
3 - Pays-Bas													0,0	
4 - Allemagne													0,0	
5 - Italie			0,4	0,1			0,5		0,6			1,8	3,4	0,4
6 - Royaume-Uni		0,3				0,3	0,4	0,1	0,5	0,1	0,1	0,3	2,1	0,4
7 - Irlande	0,2		0,3		0,3			0,3		0,3		0,2	1,6	0,6
9 - Grèce					0,1								0,1	
10 - Portugal				1,1	1,3		1,0		0,3	0,3			4,0	1,4
11 - Espagne	0,4	6,1	0,1	0,8	8,2	6,4		1,4	0,9	0,1	0,2	6,7	31,3	1,2
17 - Belgique	1,4	3,6	1,7	1,0	1,2	1,9	1,6	1,0	1,8	2,1	1,0	3,3	21,6	6,1
18 - Luxembourg									0,1	0,1			0,2	
32 - Finlande										0,1			0,1	
46 - Malte			0,1					0,1					0,2	
55 - Lituanie					0,1								0,1	
60 - Pologne	0,1		0,1	0,2	0,1	0,2		0,1					0,8	0,0
61 - République Tchèque	0,1	0,3		0,2	0,4		0,5	0,5					2,0	1,0
Total UE (15)	2,2	10,3	2,7	3,4	11,7	8,8	4,0	3,5	4,2	3,1	1,3	12,3	67,5	11,1
TOTAL UE (15) + entrants	2,2	10,3	2,7	3,4	11,7	8,8	4,0	3,5	4,2	3,1	1,3	12,3	67,5	11,1
39 - Suisse	1,2	0,2	2,0	0,9	2,0		1,0		0,6				7,9	5,1
248 - Sénégal		0,4							0,4				0,8	
272 - Côte-d'Ivoire			0,4										0,4	
284 - Bénin			0,8								0,4		1,2	
302 - Cameroun													0,0	7,6
314 - Gabon												0,4	0,4	
322 - Congo (république démocratique : ex Zaïre)													0,0	
373 - Maurice							0,2						0,2	
377 - Mayotte						15,2							15,2	
404 - Canada													0,0	
604 - Liban	44,2												44,2	
728 - Corée du sud													0,0	
732 - Japon							0,1						0,1	
736 - Taïwan													0,0	0,3
800 - Australie						0,5							0,5	
809 - Nouvelle-Calédonie et dépendances		0,1									0,1		0,2	
822 - Polynésie française				0,1			0,1				1,8		2,0	0,2
Total pays tiers	45,4	0,7	3,2	1,0	2,0	15,7	1,4	0,0	1,0	0,0	2,3	0,4	73,1	13,2
TOTAL futurs entrants + pays tiers	45,4	0,7	3,2	1,0	2,0	15,7	1,4	0,0	1,0	0,0	2,3	0,4	73,1	13,2
TOTAL général	47,6	11,0	5,9	4,4	13,7	24,5	5,4	3,5	5,2	3,1	3,6	12,7	140,6	24,3

Campagne : 2011 2012

Importation : Huile raffinée de lin (Volume : en tonnes)

	Juillet	Août	Septembre	Octobre	Novembre	Décembre	Janvier	Février	Mars	Avril	Mai	Juin	Cumul	Cumul N-1
1 - France	0,1												0,1	
3 - Pays-Bas			3,7		0,2				0,2		0,7	0,2	5,0	28,4
4 - Allemagne	33,2	25,7	10,0	4,9	5,7	4,7	11,7	22,8	17,6	8,5	23,8	0,6	169,2	109,4
5 - Italie			0,2										0,2	0,8
6 - Royaume-Uni			0,2	0,2								255,6	256,0	1,8
11 - Espagne		1,1	0,1	31,3	25,0	4,1	0,7	0,1	24,6		2,1	876,0	965,1	1,4
17 - Belgique	92,6	105,2	326,9	212,9	85,9	251,4	83,8	65,5	110,0	111,9	178,0	120,1	1 744,2	845,2
38 - Autriche		0,2											0,2	
61 - République Tchèque			0,1		0,1								0,2	
Total UE (15)	125,9	132,2	341,2	249,3	116,9	260,2	96,2	88,4	152,4	120,4	204,6	1 252,5	3 140,2	987,0
TOTAL UE (15) + entrants	125,9	132,2	341,2	249,3	116,9	260,2	96,2	88,4	152,4	120,4	204,6	1 252,5	3 140,2	987,0
404 - Canada													0,0	
528 - Argentine			3,7										3,7	
664 - Inde			0,4										0,4	
700 - Indonésie			0,1										0,1	
720 - Chine (république populaire)										0,1			0,1	
732 - Japon													0,0	0,1
Total pays tiers	0,0	0,0	4,2	0,0	0,0	0,0	0,0	0,0	0,0	0,0	0,1	0,0	4,3	0,1
TOTAL futurs entrants + pays tiers	0,0	0,0	4,2	0,0	0,0	0,0	0,0	0,0	0,0	0,0	0,1	0,0	4,3	0,1
TOTAL général	125,9	132,2	345,4	249,3	116,9	260,2	96,2	88,4	152,4	120,4	204,7	1 252,5	3 144,5	987,1

Huile brute d'arachide

Campagne : 2010 2011

Exportation : Huile brute d'arachide (Volume : en tonnes)

	Juillet	Août	Septembre	Octobre	Novembre	Décembre	Janvier	Février	Mars	Avril	Mai	Juin	Cumul	Cumul N-1
3 - Pays-Bas			0,2		0,1	0,1	0,2						0,6	0,6
4 - Allemagne	1,7	1,1	2,8	1,6	1,3	0,8	0,5	1,2	2,5	1,0	1,2	1,6	17,3	13,9
5 - Italie				0,2									0,2	0,3
6 - Royaume-Uni	0,2	0,1		0,1		0,2	0,3	0,2	0,4	0,1	1,0	0,2	2,8	1,1
8 - Danemark			0,1						0,2			0,1	0,4	0,5
10 - Portugal	0,1	0,1		0,1					0,1		0,1	0,1	0,6	0,3
11 - Espagne	0,1			1,3	0,8		0,2		0,3	0,1	0,2	0,1	3,1	1,6
17 - Belgique	0,2	1,7	0,6	2,3	0,7	3,0	3,2	0,3	4,0	2,6	0,4	0,4	19,4	866,5
18 - Luxembourg													0,0	0,1
30 - Suède		0,1		0,1		0,5				0,2		0,1	1,0	0,4
38 - Autriche								0,5					0,5	0,5
Total UE (15)	2,3	3,1	3,7	5,7	2,9	4,6	4,4	2,2	7,5	4,0	2,9	2,6	45,9	885,8
TOTAL UE (15) + entrants	2,3	3,1	3,7	5,7	2,9	4,6	4,4	2,2	7,5	4,0	2,9	2,6	45,9	885,8
75 - Russie		0,2											0,2	
232 - Mali												0,1	0,1	
404 - Canada												0,5	0,5	0,8
662 - Pakistan												0,1	0,1	
732 - Japon				0,1	0,1	0,1	0,1					0,1	0,5	0,8
740 - Hong-kong													0,0	
800 - Australie									0,4				0,4	
Total pays tiers	0,0	0,2	0,0	0,1	0,1	0,1	0,1	0,0	0,4	0,0	0,0	0,8	1,8	1,6
TOTAL futurs entrants + pays tiers	0,0	0,2	0,0	0,1	0,1	0,1	0,1	0,0	0,4	0,0	0,0	0,8	1,8	1,6
TOTAL général	2,3	3,3	3,7	5,8	3,0	4,7	4,5	2,2	7,9	4,0	2,9	3,4	47,7	887,4

Campagne : 2010 2011

Importation : Huile brute d'arachide (Volume : en tonnes)

	Juillet	Août	Septembre	Octobre	Novembre	Décembre	Janvier	Février	Mars	Avril	Mai	Juin	Cumul	Cumul N-1
1 - France	0,2	0,1	0,2	0,2									0,7	4,5
4 - Allemagne	44,0				1,6	0,2	6,5	13,0	4,5	2,2	0,2	12,0	84,2	5,2
5 - Italie	0,3	0,4	0,4	0,4	0,1	0,2		0,1					1,9	3,7
6 - Royaume-Uni			0,8	0,3			0,8		0,8		0,5	0,8	4,0	5,1
11 - Espagne	0,7												0,7	
17 - Belgique	30,0	15,5	51,6	3,3	4,6	26,3	26,0	45,7	24,4	1,6		78,4	307,4	223,6
Total UE (15)	75,2	16,0	53,0	4,2	6,3	26,7	33,3	58,8	29,7	3,8	0,7	91,2	398,9	242,1
TOTAL UE (15) + entrants	75,2	16,0	53,0	4,2	6,3	26,7	33,3	58,8	29,7	3,8	0,7	91,2	398,9	242,1
248 - Sénégal	1 533,6		624,5	911,0	3 500,0		1 021,6			1 507,9		1 500,0	10 598,6	1 463,2
252 - Gambie		1 564,4		1 455,1				1 293,7			1 058,3	1 570,4	6 941,9	7 151,6
432 - Nicaragua							2 265,4						2 265,4	2 101,9
508 - Brésil													0,0	858,7
528 - Argentine					993,1			1 000,0					1 993,1	7 989,1
Total pays tiers	1 533,6	1 564,4	624,5	2 366,1	4 493,1	0,0	3 287,0	2 293,7	0,0	1 507,9	1 058,3	3 070,4	21 799,0	19 564,5
TOTAL futurs entrants + pays tiers	1 533,6	1 564,4	624,5	2 366,1	4 493,1	0,0	3 287,0	2 293,7	0,0	1 507,9	1 058,3	3 070,4	21 799,0	19 564,5
TOTAL général	1 608,8	1 580,4	677,5	2 370,3	4 499,4	26,7	3 320,3	2 352,5	29,7	1 511,7	1 059,0	3 161,6	22 197,9	19 806,6

Huile brute d'arachide

Campagne : 2011 2012

Exportation : Huile brute d'arachide (Volume : en tonnes)

	Juillet	Août	Septembre	Octobre	Novembre	Décembre	Janvier	Février	Mars	Avril	Mai	Juin	Cumul	Cumul N-1
3 - Pays-Bas				0,1		0,1	0,2		0,5	0,9	0,8	0,6	3,2	0,2
4 - Allemagne	1,1	3,4	3,5	1,9	1,9	2,0	2,3	2,5	2,9	1,8	2,9	1,9	28,1	5,6
5 - Italie													0,0	
6 - Royaume-Uni	0,1		1,0	0,3	0,1		0,1		0,6	0,6	0,2	0,9	3,9	0,3
8 - Danemark				0,1	0,1		0,1			0,7			1,0	0,1
10 - Portugal			0,1	0,2	0,1								0,4	0,2
11 - Espagne	0,2	0,2		0,2	0,1				0,2	0,1		0,3	1,3	0,1
17 - Belgique	0,3	0,5	0,3	0,5	0,3		0,1		0,2	1,4	0,7	0,8	5,1	2,5
18 - Luxembourg									0,5				0,5	
30 - Suède													0,0	0,1
32 - Finlande											0,5		0,5	
38 - Autriche								0,5					0,5	
Total UE (15)	1,7	4,1	4,9	3,3	2,6	2,1	2,8	3,0	4,9	5,5	5,1	4,5	44,5	9,1
TOTAL UE (15) + entrants	1,7	4,1	4,9	3,3	2,6	2,1	2,8	3,0	4,9	5,5	5,1	4,5	44,5	9,1
75 - Russie													0,0	0,2
208 - Algérie							0,4						0,4	
232 - Mali													0,0	
404 - Canada				0,6									0,6	
662 - Pakistan				0,1	0,1				0,1				0,3	
732 - Japon	0,1		0,1		0,1	0,1	0,1	0,1		0,1		0,1	0,8	
740 - Hong-kong													0,0	
800 - Australie													0,0	
809 - Nouvelle-Calédonie et dépendances							2,4						2,4	
Total pays tiers	0,1	0,0	0,1	0,7	0,2	0,1	2,9	0,1	0,1	0,1	0,0	0,1	4,5	0,2
TOTAL futurs entrants + pays tiers	0,1	0,0	0,1	0,7	0,2	0,1	2,9	0,1	0,1	0,1	0,0	0,1	4,5	0,2
TOTAL général	1,8	4,1	5,0	4,0	2,8	2,2	5,7	3,1	5,0	5,6	5,1	4,6	49,0	9,3

Campagne : 2011 2012

Importation : Huile brute d'arachide (Volume : en tonnes)

	Juillet	Août	Septembre	Octobre	Novembre	Décembre	Janvier	Février	Mars	Avril	Mai	Juin	Cumul	Cumul N-1
1 - France													0,0	0,5
4 - Allemagne		4,0			12,0	1,2	15,0	1,5	0,1		1,5		35,3	44,0
5 - Italie	25,0									0,5			25,5	0,6
6 - Royaume-Uni							0,8				1,9	0,4	3,1	0,8
11 - Espagne													0,0	0,7
17 - Belgique	46,3	13,5		13,2		1,6	0,8						75,4	97,1
Total UE (15)	71,3	17,5	0,0	13,2	12,0	2,8	16,6	1,5	0,1	0,5	3,4	0,4	139,3	143,7
TOTAL UE (15) + entrants	71,3	17,5	0,0	13,2	12,0	2,8	16,6	1,5	0,1	0,5	3,4	0,4	139,3	143,7
232 - Mali				0,2									0,2	
248 - Sénégal		2 015,0	1 170,6	2 622,8			1 575,0						7 383,4	2 158,1
252 - Gambie		2 026,9	1 198,3					2 031,3					5 256,5	1 564,4
432 - Nicaragua													0,0	
528 - Argentine						1 000,0	1 100,0	2 000,0		2 500,0	3 250,0		9 850,0	
Total pays tiers	0,0	4 041,9	1 170,6	3 821,3	0,0	1 000,0	2 675,0	4 031,3	0,0	2 500,0	3 250,0	0,0	22 490,1	3 722,5
TOTAL futurs entrants + pays tiers	0,0	4 041,9	1 170,6	3 821,2	0,0	1 000,0	2 675,0	4 031,3	0,0	2 500,0	3 250,0	0,0	22 490,0	3 722,5
TOTAL général	71,3	4 059,4	1 170,6	3 834,5	12,0	1 002,8	2 691,6	4 032,8	0,1	2 500,5	3 253,4	0,4	22 629,4	3 866,2

Huile raffinée d'arachide

Campagne : 2010 2011

Importation : Huile raffinée d'arachide (Volume : en tonnes)

	Juillet	Août	Septembre	Octobre	Novembre	Décembre	Janvier	Février	Mars	Avril	Mai	Juin	Cumul	Cumul N-1
1 - France	0,8		3,3	0,1	4,3	0,7	230,3			5,7	4,1	6,3	255,6	58,2
3 - Pays-Bas		0,1											0,1	54,0
4 - Allemagne	5,2	3,2	4,3	5,1	4,9	3,5	2,9		3,2	4,5	2,1	0,1	39,0	65,2
5 - Italie	0,4	2,0	0,5	0,9	12,4	2,3	18,2	5,8					42,5	46,8
7 - Irlande						0,7							0,7	
11 - Espagne	39,4	23,9	49,4	31,1	19,9	19,8	17,2	7,5	19,3	17,7	16,0	16,3	277,5	335,4
17 - Belgique	387,4	432,5	413,6	490,3	419,8	275,0	357,9	306,3	175,4	400,4	240,2	309,0	4 207,8	5 774,0
18 - Luxembourg	0,1	0,1	0,1	0,2		0,1							0,6	0,2
Total UE (15)	433,3	461,8	471,2	527,7	461,3	302,1	626,5	319,6	197,9	428,3	262,4	331,7	4 823,8	6 333,8
TOTAL UE (15) + entrants	433,3	461,8	471,2	527,7	461,3	302,1	626,5	319,6	197,9	428,3	262,4	331,7	4 823,8	6 333,8
400 - Etats-unis d'amérique	0,1												0,1	0,6
508 - Brésil	0,3	0,3			0,1	0,5	0,5		0,2	0,5	0,4	0,1	2,9	0,8
660 - Afghanistan							4,5						4,5	
Total pays tiers	0,4	0,3	0,0	0,0	0,1	0,5	5,0	0,0	0,2	0,5	0,4	0,1	7,5	1,4
TOTAL futurs entrants + pays tiers	0,4	0,3	0,0	0,0	0,1	0,5	5,0	0,0	0,2	0,5	0,4	0,1	7,5	1,4
TOTAL général	433,7	462,1	471,2	527,7	461,4	302,6	631,5	319,6	198,1	428,8	262,8	331,8	4 831,3	6 335,2

Huile raffinée d'arachide

Campagne : 2011 2012
Exportation : Huile raffinée d'arachide (Volume : en tonnes)

	Juillet	Août	Septembre	Octobre	Novembre	Décembre	Janvier	Février	Mars	Avril	Mai	Juin	Cumul	Cumul N-1
3 - Pays-Bas	167,9	77,5	183,5	49,1	179,2	78,1	117,3	120,8		39,7		49,8	1 062,9	82,6
4 - Allemagne	89,2	59,8	25,1	48,7	24,9	50,7	35,7	68,9	0,6	90,9	25,1	69,5	589,1	145,8
5 - Italie	61,1	270,8	604,9	568,3	360,2	139,5	107,6	9,7	390,1	777,0	1 053,9	208,4	4 551,5	245,9
6 - Royaume-Uni	259,4	207,1	170,0	158,4	155,8	51,8	208,8	121,9	54,5	157,1	109,0	163,3	1 817,1	495,1
7 - Irlande	0,3	0,2	0,4	0,1		7,4	0,3	0,6	0,3			0,6	10,5	
8 - Danemark		0,3	18,9		0,4	0,3		0,2					20,1	0,1
9 - Grèce													0,0	
10 - Portugal	73,4				23,8	25,1	50,7	74,3	49,6		49,7		346,6	120,7
11 - Espagne	2,3	1,5	2,1	4,3	0,8	26,1	1,6	1,3	1,4	8,2	1,4	2,2	53,2	78,2
17 - Belgique	355,2	117,7	153,7	19,6	47,6	78,1	71,9	41,5	218,3	164,0	121,8	88,5	1 477,9	360,1
18 - Luxembourg	1,0	23,6	0,2	1,7	1,0	0,3	0,5	0,5	0,7	0,5	0,5	0,3	30,8	13,7
32 - Finlande			0,1	0,2					0,3				0,6	
38 - Autriche	72,7	24,7	24,8	23,9	23,9		25,1	25,0		25,7		49,3	295,1	
55 - Lituanie	0,3												0,3	
60 - Pologne	1,6	1,0	1,5	0,8	4,0	0,8			0,2		0,2		10,1	
61 - République Tchèque						0,3							0,3	
64 - Hongrie								0,1	0,1				0,2	
66 - Roumanie	0,5			0,1	0,4	0,2		0,1		0,8	0,1	0,5	2,7	0,4
68 - Bulgarie										0,2		0,7	0,9	
91 - Slovaquie	0,1			0,1	0,1	0,1		0,1	0,1	0,1		0,1	0,7	
Total UE (15)	1 085,0	784,2	1 185,2	875,3	822,1	458,8	619,5	465,0	716,2	1 264,2	1 362,0	633,1	10 270,6	1 542,6
TOTAL UE (15) + entrants	1 085,0	784,2	1 185,2	875,3	822,1	458,8	619,5	465,0	716,2	1 264,2	1 362,0	633,1	10 270,6	1 542,6
30 - Suisse	4,9	1,1	0,3	0,3	5,2	0,2	2,0			10,1	0,1		24,0	15,2
52 - Turquie													0,0	
82 - Tadjikistan			0,8										0,8	0,4
204 - Maroc													0,0	
220 - Egypte													0,0	16,0
228 - Mauritanie													0,0	0,5
232 - Mali					0,1						0,1		0,2	
236 - Burkina-Faso	0,9			0,6		0,8				0,8			3,1	
240 - Niger			0,7							1,9			2,6	0,2
244 - Tchad			0,7										0,7	
248 - Sénégal													0,0	0,3
260 - Guinée			0,1							0,1			0,2	
272 - Côte-d'Ivoire		0,7	0,8	2,8	0,7							0,5	5,5	1,5
280 - Togo				0,1			0,3			0,1			0,5	1,4
284 - Bénin					0,1			0,7	0,1	0,1	0,1		0,9	0,9
302 - Cameroun		1,4	0,2						0,3			0,1	2,1	
314 - Gabon	1,5	3,3	1,7	1,0	2,8	0,6	1,0	2,6	2,9	1,3	16,9	0,2	36,3	3,4
318 - Congo république	0,3		0,3		0,3	0,5		0,9	0,1	0,1		0,1	2,6	9,7
338 - Djibouti	3,0	1,4		0,3		0,1		0,4	0,4	3,5	0,5		9,2	1,6
370 - Madagascar			0,7										0,7	
373 - Maurice		2,7	2,0			0,1			0,1		0,1	0,1	5,1	
377 - Mayotte				0,8	0,1			0,1	0,6				1,6	
388 - Afrique du sud				0,1									0,1	
400 - Etats-unis d'amérique				0,1	2,3						2,8		5,2	
404 - Canada	0,2										0,4	0,1	0,7	0,1
408 - Saint-Pierre et Miquelon			0,3						0,7			0,3	1,3	
412 - Mexique													0,0	0,5
452 - Haiti								0,1					0,1	
456 - République dominicaine													0,0	
478 - Antilles néerlandaises	0,2		0,7										0,9	
604 - Liban	0,1	10,1	0,6	0,6	1,1	0,1	1,9	6,9	8,7	2,2	5,6		37,9	1,2
628 - Jordanie					3,0								3,0	
632 - Arabie saoudite	3,5												3,5	
636 - Koweït													0,0	
644 - Qatar													0,0	
660 - Afghanistan		2,6		0,9			0,6		0,1		0,5		4,7	
662 - Pakistan				0,2				0,2					0,4	
680 - Thaïlande								0,1					0,1	
690 - Viet-Nam					12,0								12,0	
701 - Malaisie											0,2		0,2	
706 - Singapour													0,0	
720 - Chine (république populaire)			1,0										1,0	
728 - Corée du sud													0,0	
732 - Japon		4,6	4,7		1,6	6,0	0,3	2,6		7,7	2,7	2,2	32,4	5,3
736 - Taïwan					0,1								0,1	
740 - Hong-kong			0,1			0,1							0,2	
800 - Australie						0,8							0,8	
804 - Nouvelle-Zélande													0,0	0,3
809 - Nouvelle-Calédonie et dépendances	7,9		5,8										13,7	10,7
811 - Iles Wallis et Futuna													0,0	0,2
816 - Vanuatu							0,3		0,8		0,6	0,1	1,6	
822 - Polynésie française	13,1	26,4	13,3	17,8	12,0	6,9	14,9	13,8	25,9	13,7	4,1	8,1	169,9	12,4
nc - Ouganda												0,2	0,2	
Total pays tiers	35,6	54,3	34,8	25,5	41,4	16,3	21,3	27,3	40,7	42,4	34,7	12,0	386,3	81,8
TOTAL futurs entrants + pays tiers	35,6	54,3	34,8	25,5	41,4	16,3	21,3	27,3	40,7	42,4	34,7	12,0	386,3	81,8
TOTAL général	1 120,6	838,5	1 220,0	900,8	863,5	475,1	640,8	492,3	756,9	1 306,6	1 396,7	645,1	10 656,9	1 624,4

Huile raffinée d'arachide

Campagne : 2011 2012

Importation : Huile raffinée d'arachide (Volume : en tonnes)

	Juillet	Août	Septembre	Octobre	Novembre	Décembre	Janvier	Février	Mars	Avril	Mai	Juin	Cumul	Cumul N-1
1 - France	6,5												6,5	4,1
3 - Pays-Bas										0,1		0,5	0,6	0,1
4 - Allemagne	2,3	7,2	4,7	0,1	4,6	1,2	0,4		2,1	8,2	0,9	1,8	33,5	12,7
5 - Italie	16,9		0,1					0,1					17,1	2,9
6 - Royaume-Uni										0,1			0,1	
11 - Espagne	21,6	19,0	27,9	18,5	10,3	17,8	12,4	16,6	15,6	12,6	13,5	18,7	204,5	112,7
17 - Belgique	409,0	264,9	253,5	391,1	448,3	316,1	230,3	423,7	246,7	241,2	286,6	302,7	3 814,1	1 229,6
18 - Luxembourg					0,1	0,1	0,1			0,1	0,1	0,1	0,6	
Total UE (15)	456,3	291,1	286,2	409,7	463,3	335,2	243,2	440,4	264,4	262,3	301,1	323,8	4 077,0	1 362,1
TOTAL UE (15) + entrants	456,3	291,1	286,2	409,7	463,3	335,2	243,2	440,4	264,4	262,3	301,1	323,8	4 077,0	1 362,1
260 - Guinée									0,1				0,1	
400 - Etats-unis d'amérique		2,2											2,2	0,1
508 - Brésil	0,2	0,4	0,2	0,9	0,7	0,7	0,2			0,2	2,4	0,4	6,3	0,6
660 - Afghanistan													0,0	
Total pays tiers	0,2	2,6	0,2	0,9	0,7	0,7	0,2	0,0	0,1	0,2	2,4	0,4	8,6	0,7
TOTAL futurs entrants + pays tiers	0,2	2,6	0,2	0,9	0,7	0,7	0,2	0,0	0,1	0,2	2,4	0,4	8,6	0,7
TOTAL général	456,5	293,7	286,4	410,6	464,0	335,9	243,4	440,4	264,5	262,5	303,5	324,2	4 085,6	1 362,8

Huile brute de palme

Campagne : 2010 2011

Exportation : Huile brute de palme (Volume : en tonnes)

	Juillet	Août	Septembre	Octobre	Novembre	Décembre	Janvier	Février	Mars	Avril	Mai	Juin	Cumul	Cumul N-1
3 - Pays-Bas													0,0	0,1
4 - Allemagne	1,9		2,1	3,2	5,0	1,0	1,0		7,2		1,0		22,4	12,5
5 - Italie			3,9		0,1				0,2				4,2	15,1
6 - Royaume-Uni			0,2			26,7						0,2	27,3	27,3
8 - Danemark					0,1								0,1	0,1
9 - Grèce								4,1					4,1	
10 - Portugal		0,1		0,1	0,1	0,1						0,1	0,5	205,2
11 - Espagne	0,2	0,1	55,5	0,3	0,1	0,1		0,1					56,5	87,1
17 - Belgique	0,2	0,2	4,9	0,6		28,2	2,2	0,3		0,8	1,5	0,1	39,0	12,2
18 - Luxembourg										0,1			0,2	1,2
30 - Suède							0,2					0,2	0,4	0,8
53 - Estonie		6,7	12,0		1,1		3,1	3,1	14,4	11,6	7,1		59,1	33,5
55 - Lituanie		2,0		1,1	4,2	4,3		4,0				2,8	18,4	4,1
60 - Pologne					10,0				12,0				22,0	43,1
Total UE (15)	2,3	9,1	78,6	5,3	20,9	60,4	6,5	11,6	33,8	12,5	9,6	3,7	254,3	442,3
TOTAL UE (15) + entrants	2,3	9,1	78,6	5,3	20,9	60,4	6,5	11,6	33,8	12,5	9,6	3,7	254,3	442,3
39 - Suisse		47,1	0,2	25,8	25,9				0,7				99,7	250,1
92 - Croatie													0,0	1,0
204 - Maroc					0,4								0,4	
212 - Tunisie								1,2					1,2	
400 - Etats-unis d'Amérique	7,5												7,5	
690 - Viet-Nam													0,0	0,0
736 - Taiwan							4,8						4,8	
Total pays tiers	7,5	47,1	0,2	25,8	26,3	0,0	4,8	1,2	0,7	0,0	0,0	0,0	113,6	251,1
TOTAL futurs entrants + pays tiers	7,5	47,1	0,2	25,8	26,3	0,0	4,8	1,2	0,7	0,0	0,0	0,0	113,6	251,1
TOTAL général	9,8	56,2	78,8	31,1	47,2	60,4	11,3	12,8	34,5	12,5	9,6	3,7	367,9	693,4

Campagne : 2010 2011

Importation : Huile brute de palme (Volume : en tonnes)

	Juillet	Août	Septembre	Octobre	Novembre	Décembre	Janvier	Février	Mars	Avril	Mai	Juin	Cumul	Cumul N-1
3 - Pays-Bas	117,0	99,6	96,6	289,9	41,6	9,9	82,1	358,2	254,6	327,2	1 905,2	1 534,9	5 116,8	1 301,2
4 - Allemagne		26,3	17,1	33,0	32,3	5,6	5,6	64,3	25,0	21,6	5,6	27,5	263,9	367,9
5 - Italie	16,8	49,9	13,9	18,6	59,3	41,6	20,3	0,3	40,5		20,2	20,3	301,7	210,7
6 - Royaume-Uni	3,0			12,8									15,8	2 052,2
8 - Danemark				20,0	0,4								20,4	
10 - Portugal			0,1										0,1	5,0
11 - Espagne	540,1	456,7	769,5	563,1	541,1	734,6	821,2	517,3	709,6	653,0	600,7	603,2	7 510,1	8 239,6
17 - Belgique	5,1	8,1	5,8	3,5	7,5	11,8	26,5	11,0	16,2	0,9	12,3	14,6	123,3	141,8
30 - Suède												0,4	0,4	
Total UE (15)	682,0	640,6	903,0	940,9	682,2	803,5	955,7	951,1	1 045,9	1 002,7	2 544,0	2 200,9	13 352,5	12 318,4
TOTAL UE (15) + entrants	682,0	640,6	903,0	940,9	682,2	803,5	955,7	951,1	1 045,9	1 002,7	2 544,0	2 200,9	13 352,5	12 318,4
52 - Turquie													0,0	0,5
248 - Sénégal										0,2			0,2	1,2
260 - Guinée		10,0	40,6			0,5			18,0				69,1	171,9
268 - Libéria												18,3	18,3	
272 - Côte-d'Ivoire			15,0										15,0	1,0
276 - Ghana		11,8					5,9						17,7	20,0
280 - Togo									0,1		0,1		0,2	29,5
302 - Cameroun	10,2												12,5	
318 - Congo république							2,3						0,4	
436 - Costa-Rica			0,1									0,1	0,2	
452 - Haïti				0,1									0,1	0,5
456 - République dominicaine													0,0	7,2
480 - Colombie				5,6							10,0	5,9	21,5	6,1
500 - Equateur									0,5				0,5	
508 - Brésil										0,3			0,3	
664 - Inde							0,1						0,1	
680 - Thaïlande					0,2								0,2	
700 - Indonésie	5 750,6	6 758,4	6 223,7	7 636,5	2 065,7	4 976,0	1 453,8	7 245,4	2 500,4	1 240,9	2 110,3	1 756,2	49 717,9	70 702,4
701 - Malaisie	15,6	250,0	28,1	5,6	1 507,1	3 633,6	25,8	1 479,5	2 157,7	1 283,3		2 248,7	12 635,0	8 870,9
801 - Papouasie-Nouvelle-Guinée													0,0	2 276,4
Total pays tiers	5 776,4	7 030,2	6 307,5	7 647,8	3 573,0	8 612,9	1 485,5	8 724,9	4 676,7	2 524,4	2 120,7	4 029,2	62 509,2	82 087,6
TOTAL futurs entrants + pays tiers	5 776,4	7 030,2	6 307,5	7 647,8	3 573,0	8 612,9	1 485,5	8 724,9	4 676,7	2 524,4	2 120,7	4 029,2	62 509,2	82 087,6
TOTAL général	6 458,4	7 670,8	7 210,5	8 588,7	4 255,2	9 416,4	2 441,2	9 676,0	5 722,6	3 527,1	4 664,7	6 230,1	75 861,7	94 406,0

Huile brute de palme

Campagne : 2011 2012

Exportation : Huile brute de palme (Volume : en tonnes)

	Juillet	Août	Septembre	Octobre	Novembre	Décembre	Janvier	Février	Mars	Avril	Mai	Juin	Cumul	Cumul N-1
4 - Allemagne		1,0		1,0							6,0	2,0	10,0	4,0
5 - Italie			1,6										1,6	3,9
6 - Royaume-Uni	0,2	0,1	0,2	0,6	0,2	0,4	0,4	0,2	0,2		0,2	0,2	2,9	0,2
8 - Danemark													0,0	
9 - Grèce													0,0	
10 - Portugal													0,0	0,1
11 - Espagne	0,1			5,0									5,1	55,8
17 - Belgique	1,9	0,5		0,3	0,5		2,5	1,6		1,1	0,2	1,6	10,2	5,3
18 - Luxembourg													0,0	
30 - Suède								0,1					0,1	
53 - Estonie	2,0	14,6	3,5		14,5	7,5	5,5	5,1	3,1	3,0			58,8	18,7
55 - Lituanie	2,0	3,1					4,4	2,0	10,7		10,0	8,0	40,2	2,0
60 - Pologne													0,0	
Total UE (15)	6,2	19,3	5,3	6,9	15,2	7,9	12,8	3,9	16,0	4,2	19,4	11,8	128,9	90,0
TOTAL UE (15) + entrants	6,2	19,3	5,3	6,9	15,2	7,9	12,8	3,9	16,0	4,2	19,4	11,8	128,9	90,0
39 - Suisse													0,0	47,3
204 - Maroc													0,0	
212 - Tunisie													0,0	
400 - Etats-unis d'Amérique			5,6										5,6	7,5
736 - Taïwan													0,0	
Total pays tiers	0,0	0,0	5,6	0,0	0,0	0,0	0,0	0,0	0,0	0,0	0,0	0,0	5,6	54,8
TOTAL futurs entrants + pays tiers	0,0	0,0	5,6	0,0	0,0	0,0	0,0	0,0	0,0	0,0	0,0	0,0	5,6	54,8
TOTAL général	6,2	19,3	10,9	6,9	15,2	7,9	12,8	3,9	16,0	4,2	19,4	11,8	134,5	144,8

Campagne : 2011 2012

Importation : Huile brute de palme (Volume : en tonnes)

	Juillet	Août	Septembre	Octobre	Novembre	Décembre	Janvier	Février	Mars	Avril	Mai	Juin	Cumul	Cumul N-1
3 - Pays-Bas	2 144,8	5 926,9	1 556,4	6 955,6	3 969,3	786,4	7 832,2	2 234,0	2 769,6	1 549,5	3 381,9	3 253,1	42 359,7	259,2
4 - Allemagne	38,4	44,3	28,8	27,2	23,1	87,9	2,4	64,4	70,8	46,4	61,1	25,3	520,1	37,8
5 - Italie		20,2	40,4		81,4		20,4		0,6				163,0	80,6
6 - Royaume-Uni	3,8	1,0						3,9					8,7	3,0
8 - Danemark								23,8					23,8	
10 - Portugal							0,2						0,2	0,1
11 - Espagne	373,0	319,9	507,7	509,7	398,2	321,0	570,1	468,7	498,2	553,1	578,4	407,1	5 505,1	1 766,3
17 - Belgique	11,5	12,5	4,1	14,5	20,8	5,0	16,3	17,3	3,0	146,8	38,3	14,8	304,9	19,0
30 - Suède	95,0	80,0											175,0	
Total UE (15)	2 666,5	6 404,8	2 137,4	7 507,0	4 492,8	1 200,3	8 441,6	2 812,1	3 342,2	2 295,8	4 059,7	3 700,3	49 060,5	2 166,0
TOTAL UE (15) + entrants	2 666,5	6 404,8	2 137,4	7 507,0	4 492,8	1 200,3	8 441,6	2 812,1	3 342,2	2 295,8	4 059,7	3 700,3	49 060,5	2 166,0
232 - Mali				5,0									5,0	
248 - Sénégal													0,0	
260 - Guinée	25,0	18,2	9,9	19,1	42,0			11,8	24,9	15,5	13,2		179,6	50,6
268 - Libéria		18,0						37,5					55,5	
272 - Côte-d'Ivoire	15,0					0,1					15,0		30,1	15,0
276 - Ghana								16,2					16,2	16,0
280 - Togo	0,1	11,8		0,1			0,1	0,1					12,2	
302 - Cameroun													0,0	10,2
318 - Congo république													0,0	
436 - Costa-Rica													0,0	0,1
452 - Haïti													0,0	
480 - Colombie		5,9											5,9	
500 - Equateur								0,5					0,5	
508 - Brésil													0,0	5,6
528 - Argentine			25,1										25,1	
664 - Inde													0,0	
680 - Thaïlande													0,0	
700 - Indonésie	7 764,7	501,6	4 747,0	3 234,2	1 493,9	1 479,5	495,8	5 008,7	4 438,1	1 980,7	5 427,9	2 231,7	38 803,8	18 757,7
701 - Malaisie	1 276,3	6 258,0	2 855,2	1 289,4	2 475,7	7 767,4	3 742,9	1 501,3	31,3	25,8	1 015,2	4 729,5	32 968,0	318,5
Total pays tiers	9 081,1	6 813,5	7 637,2	4 547,8	4 011,6	9 247,0	4 238,8	6 576,1	4 494,3	2 022,0	6 471,3	6 961,2	72 101,9	19 173,7
TOTAL futurs entrants + pays tiers	9 081,1	6 813,5	7 637,2	4 545,3	4 011,6	9 247,0	4 238,8	6 576,1	4 494,3	2 022,0	6 471,3	6 961,2	72 099,4	19 173,7
TOTAL général	11 747,6	13 218,3	9 774,6	12 054,0	8 504,4	10 447,3	12 680,4	9 388,2	7 836,5	4 317,8	10 531,0	10 661,5	121 161,6	21 339,7

Huile raffinée de palme

Campagne : 2010 2011

Exportation : Huile raffinée de palme (Volume : en tonnes)

	Juillet	Août	Septembre	Octobre	Novembre	Décembre	Janvier	Février	Mars	Avril	Mai	Juin	Cumul	Cumul N-1
3 - Pays-Bas								35,8					35,8	38,3
4 - Allemagne	22,0	2,2	33,3	19,9	84,9	60,9	84,8	4,3	36,6		59,8	40,0	448,7	124,2
5 - Italie	0,4		1,0	0,3			0,6		18,0	9,0	9,0	9,4	47,7	86,0
6 - Royaume-Uni	1,6				0,5	1,1			11,5	0,5	11,5	4,4	31,1	6,1
7 - Irlande	2,2	4,4	2,2	9,3	6,5	3,6	4,6	11,1	6,6	6,4	1,1	8,1	66,1	27,4
8 - Danemark		2,9			3,8								6,7	10,5
9 - Grèce					0,2								0,2	
10 - Portugal						0,1							0,1	0,3
11 - Espagne	63,8	0,6	34,8	0,8	48,0	48,6	29,1	0,5	23,7	1,8	72,6	45,4	369,7	86,4
17 - Belgique	0,2	70,5	49,1	6,7	45,6	1,2	42,6	50,8	47,9	0,1	47,5	6,5	368,7	338,5
18 - Luxembourg	0,1			0,1			0,2		0,1				0,5	0,1
38 - Autriche	119,1	36,5	53,0	53,0	35,1	20,3	19,2		16,1	23,5	18,2	23,5	417,5	480,0
53 - Estonie									0,4				0,4	
60 - Pologne	1,8	0,9		0,9		1,8	4,7	10,6	19,1	34,6	1,8	25,7	101,9	21,2
64 - Hongrie													0,0	0,1
66 - Roumanie					0,1		0,2						0,3	
68 - Bulgarie												58,8	58,8	
91 - Slovénie				0,8									0,8	
Total UE (15)	211,2	118,0	173,4	91,8	224,7	137,6	186,0	113,1	180,0	75,9	221,5	221,8	1 955,0	1 219,1
TOTAL UE (15) + entrants	211,2	118,0	173,4	91,8	224,7	137,6	186,0	113,1	180,0	75,9	221,5	221,8	1 955,0	1 219,1
39 - Suisse	0,6	0,4		0,9	1,1								3,0	0,4
73 - Bélarus												0,2	0,2	
204 - Maroc								0,4					0,4	
212 - Tunisie											13,7		13,7	
288 - Nigéria													0,0	9,5
388 - Afrique du sud										0,7			0,7	
412 - Mexique			0,2						0,1		0,1		0,4	0,8
624 - Israël	0,8		1,4			0,7			0,4		0,4		3,7	4,2
700 - Indonésie								3,4					3,4	0,2
701 - Malaisie					4,0								4,0	31,9
720 - Chine (république populaire)	0,2					0,7							0,9	0,4
740 - Hong-kong												0,1	0,1	
800 - Australie											0,3		0,3	
822 - Polynésie française													0,0	1,9
Total pays tiers	1,6	0,4	1,6	0,9	5,1	1,4	0,0	3,8	0,5	0,7	14,5	0,3	30,8	49,3
TOTAL futurs entrants + pays tiers	1,6	0,4	1,6	0,9	5,1	1,4	0,0	3,8	0,5	0,7	14,5	0,3	30,8	49,3
TOTAL général	212,8	118,4	175,0	92,7	229,8	139,0	186,0	116,9	180,5	76,6	236,0	222,1	1 985,8	1 268,4

Huile raffinée de palme

Campagne : 2010 2011

Importation : Huile raffinée de palme (Volume : en tonnes)

	Juillet	Août	Septembre	Octobre	Novembre	Décembre	Janvier	Février	Mars	Avril	Mai	Juin	Cumul	Cumul N-1
1 - France	1 532,7	942,4	2 126,8	1 756,2	2 471,6	1 222,1	1 929,4	1 847,6	2 627,7	1 786,2	2 141,7	2 275,3	22 659,7	19 894,3
3 - Pays-Bas	13 753,5	13 715,1	11 976,3	9 354,4	10 182,2	8 635,4	7 566,7	6 334,9	6 806,6	7 786,0	12 782,9	10 246,7	119 140,7	129 575,5
4 - Allemagne	1 091,1	884,7	775,1	696,1	1 458,2	384,5	291,0	230,1	372,4	193,3	2 264,5	405,8	9 046,8	1 769,8
5 - Italie	414,4	1 725,5	882,7	1 845,0	1 813,1	844,4	1 387,5	1 765,9	1 428,7	742,5	1 897,9	1 486,3	16 233,9	12 922,7
6 - Royaume-Uni	255,7	193,0	266,4	225,9	130,5	171,2	199,2	250,7	169,2	128,8	133,2	194,5	2 318,3	2 913,0
8 - Danemark	0,6						0,6						1,2	30,0
11 - Espagne	1 017,9	749,7	942,1	507,2	541,5	1 120,5	729,4	526,1	809,6	554,3	583,9	590,3	8 672,5	14 059,7
17 - Belgique	2 411,3	2 703,4	2 260,2	1 781,6	2 666,9	1 666,9	2 029,3	1 973,6	2 725,9	2 256,5	2 599,9	2 430,6	27 506,1	12 314,2
30 - Suède												0,1	0,1	
60 - Pologne									0,1				0,1	0,1
61 - République Tchèque													0,0	21,1
63 - Slovaquie													0,0	7,0
64 - Hongrie	1,1												1,1	
66 - Roumanie			15,0					1,0	81,6				97,6	
Total UE (15)	20 478,3	20 913,8	19 244,6	16 166,4	19 264,0	14 045,0	14 133,1	12 929,9	15 021,8	13 447,6	22 404,0	17 629,6	205 678,1	193 507,4
TOTAL UE (15) + entrants	20 478,3	20 913,8	19 244,6	16 166,4	19 264,0	14 045,0	14 133,1	12 929,9	15 021,8	13 447,6	22 404,0	17 629,6	205 678,1	193 507,4
220 - Egypte													0,0	20,6
260 - Guinée	16,2												16,2	13,6
272 - Côte-d'Ivoire													0,0	30,5
276 - Ghana													0,0	0,1
280 - Togo											5,8		5,8	
302 - Cameroun													0,0	2,2
400 - Etats-unis d'Amérique													0,0	2,1
480 - Colombie	3,6				0,8								4,4	2,4
500 - Equateur													0,0	0,6
508 - Brésil													0,0	0,2
528 - Argentine			50,3										50,3	
624 - Israël													0,0	1,5
653 - Yémen (ex Yémen du nord et du sud)							0,6						0,6	0,1
690 - Viet-Nam													0,0	1,0
700 - Indonésie	3 888,1	993,8		3 865,0	995,8		1 924,7		2 236,7	1 006,5	1 985,3	3 572,8	20 468,7	17 290,7
701 - Malaisie	516,2	575,5	674,8	723,0	639,2	148,0	546,1	578,8	624,5	466,1	470,3	448,0	6 410,5	4 096,0
720 - Chine (république populaire)													0,0	1,0
732 - Japon	0,1		0,3	1,5				0,5	1,3	0,6	0,1	0,1	4,5	6,0
964 - Guam													0,0	7,5
Total pays tiers	4 424,2	1 569,3	725,4	4 589,5	1 635,8	148,0	2 471,4	579,3	2 862,5	1 473,2	2 461,5	4 020,9	26 961,0	21 476,1
TOTAL futurs entrants + pays tiers	4 424,2	1 569,3	725,4	4 589,5	1 635,8	148,0	2 471,4	579,3	2 862,5	1 473,2	2 461,5	4 020,9	26 961,0	21 476,1
TOTAL général	24 902,5	22 483,1	19 970,0	20 755,9	20 899,8	14 193,0	16 604,5	13 509,2	17 884,3	14 920,8	24 865,5	21 650,5	232 639,1	214 983,5

Campagne : 2011 2012

Exportation : Huile raffinée de palme (Volume : en tonnes)

Huile raffinée de palme

	Juillet	Août	Septembre	Octobre	Novembre	Décembre	Janvier	Février	Mars	Avril	Mai	Juin	Cumul	Cumul N-1
3 - Pays-Bas			23,5	1,0							0,5		25,0	
4 - Allemagne	41,0	30,0	17,8	20,3	24,8	27,6	4,3	5,1	27,6	46,6	68,4	25,5	339,0	57,5
5 - Italie	10,4	19,0	0,2	29,1	5,4	9,0	9,1		10,0	9,3		14,5	116,0	1,4
6 - Royaume-Uni	4,0	5,5	4,4	6,0	9,6	0,5	5,6	0,5	11,0	0,1	11,3	10,7	69,2	1,6
7 - Irlande	3,6	5,2	7,0	7,1	5,8	3,9		2,2	1,1	2,2	1,1	1,1	40,3	8,8
8 - Danemark													0,0	2,9
9 - Grèce							0,2						0,2	
10 - Portugal													0,0	
11 - Espagne		0,5	87,0	21,8	23,7	43,7	1,6	23,3	7,8	17,1	29,5	10,1	266,1	99,2
17 - Belgique	8,1	25,2	0,1	0,1	0,1	23,7	3,8	4,2	4,6	4,2	3,1	4,0	81,2	119,8
18 - Luxembourg													0,0	0,1
38 - Autriche	16,1	9,6		9,6		9,6	19,2	19,2	9,6	21,6	12,0	9,6	136,1	208,6
53 - Estonie									0,3				0,3	
60 - Pologne	29,2		4,3	22,8	9,5	13,0	12,6		1,1		0,5	1,1	94,1	2,7
66 - Roumanie			0,1			0,1	0,1	0,1	0,1	0,1	0,1		0,7	
68 - Bulgarie													0,0	
91 - Slovénie												0,1	0,1	
Total UE (15)	112,4	95,0	144,4	117,8	78,9	131,1	56,5	54,6	73,2	101,2	126,5	76,7	1 168,3	502,6
TOTAL UE (15) + entrants	112,4	95,0	144,4	117,8	78,9	131,1	56,5	54,6	73,2	101,2	126,5	76,7	1 168,3	502,6
39 - Suisse		2,4						0,9					3,3	1,0
73 - Bélarus													0,0	
204 - Maroc													0,0	
212 - Tunisie													0,0	
236 - Burkina-Faso												7,5	7,5	
388 - Afrique du sud				0,4									0,4	
400 - Etats-unis d'amérique		0,5											0,5	
404 - Canada							20,0					0,1	20,1	
412 - Mexique		0,3	0,3	6,3			0,1		0,3	0,9			8,2	0,2
508 - Brésil									18,0				18,0	
512 - Chili								16,0					16,0	
624 - Israël	1,7	0,4					0,2			0,4	0,2		2,9	2,2
700 - Indonésie												0,5	0,5	
701 - Malaisie							3,0	3,0				3,0	9,0	
720 - Chine (république populaire)													0,0	0,2
728 - Corée du sud											0,1		0,1	
736 - Taïwan				2,1									2,1	
740 - Hong-kong													0,0	
800 - Australie													0,0	
822 - Polynésie française							0,8						0,8	
Total pays tiers	1,7	3,6	0,3	8,8	0,0	0,0	24,1	19,9	18,3	1,3	0,3	11,1	89,4	3,6
TOTAL futurs entrants + pays tiers	1,7	3,6	0,3	8,8	0,0	0,0	24,1	19,9	18,3	1,3	0,3	11,1	89,4	3,6
TOTAL général	114,1	98,6	144,7	126,6	78,9	131,1	80,6	74,5	91,5	102,5	126,8	87,8	1 257,7	506,2

Huile raffinée de palme

Campagne : 2011 2012

Importation : Huile raffinée de palme (Volume : en tonnes)

	Juillet	Août	Septembre	Octobre	Novembre	Décembre	Janvier	Février	Mars	Avril	Mai	Juin	Cumul	Cumul N-1
1 - France	788,8	1 774,4	2 299,8										4 863,0	4 601,9
3 - Pays-Bas	9 905,4	5 562,9	5 620,8	5 196,6	5 417,7	4 316,1	4 885,1	4 675,5	17 956,1	17 974,3	25 483,2	18 111,1	125 104,8	38 815,0
4 - Allemagne	78,0	204,7	2 456,0	570,8	2 530,1	851,9	3 266,9	2 077,5	3 233,7	2 517,1	2 595,1	3 373,2	23 755,0	165,0
5 - Italie	405,6	1 347,6	1 382,9	1 074,5	1 088,5	1 026,1	1 154,3	1 257,3	1 034,2	796,5	672,4	1 103,3	12 343,2	3 022,6
6 - Royaume-Uni	171,5	194,1	319,4	184,4	106,0	99,7	161,0	104,2	283,5	86,7	162,1	172,6	2 045,2	715,1
7 - Irlande											0,4		0,4	
8 - Danemark					30,2	13,2		0,2			0,8		44,4	0,6
11 - Espagne	514,7	438,5	524,1	588,0	438,6	512,4	492,6	330,9	576,8	569,2	690,2	581,0	6 257,0	2 679,0
17 - Belgique	1 151,9	1 911,0	2 163,5	1 330,6	2 042,4	1 181,7	1 462,3	610,5	1 947,9	1 696,5	1 739,9	1 629,1	18 867,3	4 763,4
30 - Suède								0,2					0,2	
60 - Pologne		0,2										0,6	0,8	
64 - Hongrie													0,0	1,1
66 - Roumanie				40,8									40,8	15,0
Total UE (15)	13 015,9	11 433,4	14 766,5	8 985,7	11 653,5	8 001,1	11 422,2	9 056,3	25 032,2	23 640,3	31 344,1	24 970,9	193 322,1	54 778,7
TOTAL UE (15) + entrants	13 015,9	11 433,4	14 766,5	8 985,7	11 653,5	8 001,1	11 422,2	9 056,3	25 032,2	23 640,3	31 344,1	24 970,9	193 322,1	54 778,7
248 - Sénégal					0,4								0,4	
260 - Guinée													0,0	16,2
276 - Ghana		2,1	1,9										4,0	
280 - Togo													0,0	
389 - Namibie			48,2										48,2	
480 - Colombie													0,0	3,6
528 - Argentine													0,0	50,3
653 - Yemen (ex Yemen du nord et du sud)	0,2							0,8		0,6	0,6		2,2	
664 - Inde					0,2								0,2	
700 - Indonésie		1 988,1	1 989,4		2 394,0		2 416,4	1 460,3	2 402,5	1 984,6	1 981,9	2 989,0	19 606,2	5 011,0
701 - Malaisie	500,3	749,2	876,6	615,5	1 039,8	271,7	795,9	998,1	1 035,6	910,5	783,2	613,1	9 189,5	2 837,9
732 - Japon	1,0	0,4	1,1										2,5	0,4
nc - Costa Rica									0,3				0,3	
Total pays tiers	501,5	2 739,8	2 917,2	615,5	3 434,4	271,7	3 212,3	2 459,2	3 438,4	2 895,7	2 765,7	3 602,1	28 853,5	7 919,4
TOTAL futurs entrants + pays tiers	501,5	2 739,8	2 917,2	615,5	3 434,2	271,7	3 212,3	2 459,2	3 438,4	2 895,7	2 765,7	3 602,1	28 853,3	7 919,4
TOTAL général	13 517,4	14 173,2	17 683,7	9 601,2	15 087,8	8 272,8	14 634,5	11 515,5	28 470,6	26 536,0	34 109,8	28 573,0	222 175,5	62 698,1

Collectes, sorties et stocks nationaux au 31 juillet 2012

Marché des oléo-protéagineux
octobre 2012

Collectes et stocks nationaux (avec semences & bio)

situation provisoire au 31 juillet récolte 2010 à 2012

	collectes														écart			
	2005	%	2006	%	2007	%	2008	%	2009	%	2010	%	2011	%	2012	%	Moy-5	%
colza	2 843 389	91%	2 651 406	83%	3 031 472	110%	2 633 175	75%	3 284 430	94%	2 435 572	83%	3 075 303	105%	2 873 691	98%	8%	
tournesol	3 465	0%	2 481	0%	2 260	0%	533	0%	5 535	0%	2 206	0%	4 689	0%	830	0%	78%	
soja	215	0%	222	0%	576	0%	637	0%	20	0%	370	0%	613	0%	769	0%	53%	
lin oléagineux	3 873	0,1%	13 140	0,4%	6 551	0%	2 729	0%	5 147	0%	9 118	0%	10 018	0%	4 189	0%	70%	
total oléagineux	2 850 941	85%	2 667 248	85%	3 040 859	95%	2 637 073	95%	3 295 132	94%	2 447 265	83%	3 090 623	93%	2 879 479	94%	8%	
pois	483 640	15%	426 953	13%	163 023	6%	124 505	4%	212 659	6%	477 264	16%	238 161	8%	169 347	6%	-3%	
fève	12 579	0%	33 178	1%	3 209	0%	4 569	0%	3 843	0%	15 938	16%	6 467	8%	2 862	6%	-6%	
lupin	199	0%	294	0%	42	0%	371	0%	270	0%	1 180	1%	1 523	0%	4	0%	227%	
total protéagineux	496 417	15%	460 424	15%	166 273	5%	129 445	5%	216 772	6%	494 382	17%	246 152	7%	172 213	6%	-2%	
oléoprotéagineux	3 347 358	100%	3 127 672	100%	3 207 132	100%	2 766 518	100%	3 511 904	100%	2 941 647	100%	3 336 775	100%	3 051 691	100%	7%	

unité: tonne

	stocks														écart			
	2005	%	2006	%	2007	%	2008	%	2009	%	2010	%	2011	%	2012	%	Moy-5	%
colza	2 734 043	82%	2 753 645	82%	2 976 561	90%	2 516 407	92%	3 073 551	89%	2 253 309	78%	2 977 180	101%	2 646 551	90%	10%	
tournesol	51 590	2%	63 228	2%	119 768	4%	47 095	2%	107 520	3%	123 140	4%	74 163	3%	52 313	2%	-25%	
soja	18 466	1%	25 137	1%	17 066	1%	14 433	1%	13 924	0%	11 069	0%	27 762	1%	17 405	1%	97%	
lin	2 781	0,1%	12 562	0,4%	8 303	0,3%	2 187	0%	5 211	0%	7 409	0%	8 490	0%	5 348	0%	47%	
total oléagineux	2 806 880	85%	2 854 572	85%	3 121 698	94%	2 580 122	95%	3 200 206	93%	2 394 928	83%	3 087 595	90%	2 721 616	93%	9%	
pois	461 051	14%	437 391	13%	166 380	5%	307	0%	621	0%	459 084	16%	288 784	10%	192 586	7%	84%	
fève	50 991	2%	61 777	2%	14 475	0%	11 957	0%	19 850	1%	36 890	1%	42 530	1%	16 929	1%	105%	
lupin	1 363	0%	1 378	0%	853	0%	136 162	5%	219 451	6%	2 537	0%	5 809	0%	2 306	0%	9%	
total protéagineux	513 404	15%	500 546	15%	181 709	6%	148 427	5%	239 922	7%	498 510	17%	337 124	10%	211 821	7%	26%	
oléoprotéagineux	3 320 284	100%	3 355 118	100%	3 303 406	100%	2 728 549	100%	3 440 128	100%	2 893 438	100%	3 424 719	100%	2 933 437	100%	11%	

unité: tonne

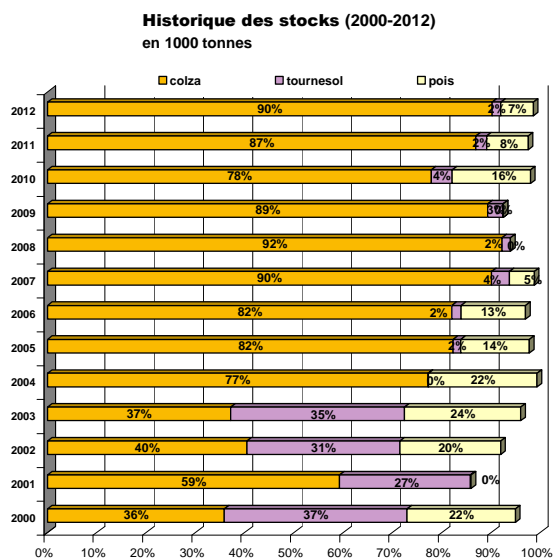
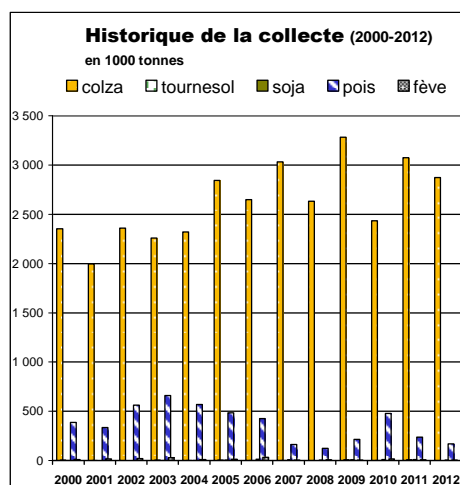

Collecte nationale des oléagineux

situation provisoire au 31 juillet récolte 2010 à 2012

colza

Mois	collecte			semence			dont bio			total			
	2010	2011	2012	2010	2011	2012	2010	2011	2012	2010	2011	2012	%
juillet	2 427 893	3 066 235	2 865 216	7 679	9 068	8 475	261	344	441	2 435 572	3 075 303	2 873 691	-7%
août	718 504	581 927		1 934	2 284		209	44		720 437	584 211		
septembre	206 267	247 492		27	21		56	122		206 294	247 513		
octobre	111 093	126 497		74	141			57		111 167	126 638		
novembre	257 378	292 426		124	591		24	16		257 502	293 017		
décembre	152 608	137 372		2 052	92		2	8		154 659	137 465		
janvier	205 053	231 302			32			97		205 053	231 334		
février	222 405	158 705		23	439		17	50		222 428	159 145		
mars	141 507	150 849		10			44			141 517	150 849		
avril	113 367	131 524					23			113 367	131 524		
mai	106 367	104 609		3						106 370	104 609		
juin	40 030	45 667		29	316		5	12		40 059	45 983		
total 30/06	4 702 469	5 274 605	2 865 216	11 955	12 984		641	749		4 714 424	5 287 589		

tournesol

Mois	collecte			semence			dont bio			total			
	2010	2011	2012	2010	2011	2012	2010	2011	2012	2010	2011	2012	%
juillet	2 206	3 664	830		1 025		4	56	68	2 206	4 689	830	-82%
août	31 970	172 773		268	667		8	389		32 238	173 440		
septembre	786 640	927 425		4 870	3 140		3 969	8 891		791 510	930 565		
octobre	284 162	171 479		763	2 092		3 918	2 587		284 925	173 571		
novembre	111 906	90 462		45	1 033		561	826		111 951	91 495		
décembre	65 102	41 962		11			548	224		65 113	41 962		
janvier	63 529	78 611		11	777		191	505		63 540	79 388		
février	56 098	59 431		1 170	1 250		298	199		57 268	60 680		
mars	35 934	61 542		840	139		136	395		36 774	61 680		
avril	30 331	41 689			7		48	282		30 331	41 696		
mai	31 077	30 652		937			68	336		32 014	30 652		
juin	22 490	12 843			1		45	234		22 490	12 844		
total 31/07	2 206	3 664	830		1 025		4	56	68	2 206	4 689	830	-82%
total 30/06	1 521 445	1 692 532		8 914	10 130		9 793	14 924		1 530 359	1 702 662		

Collecte cumulée de colza

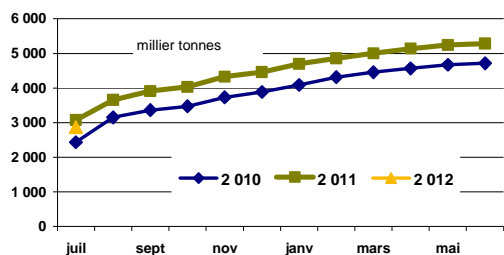

Collecte cumulée de tournesol

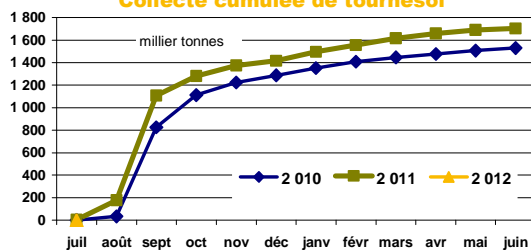

Collecte cumulée de colza bio

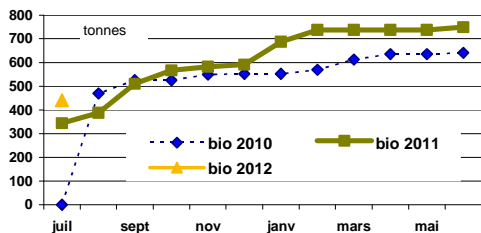

Collecte cumulée de tournesol bio

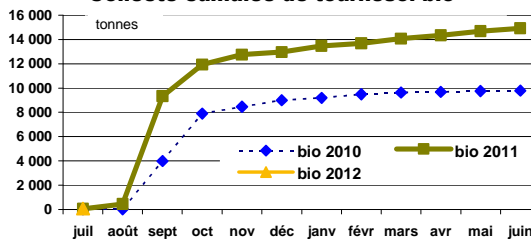

Collecte nationale des oléagineux

situation provisoire au 31 juillet récolte 2010 à 2012

soja

Mois	collecte			semence			dont bio			total			
	2010	2011	2012	2010	2011	2012	2010	2011	2012	2010	2011	2012	%
juillet	370	613	769				326	40	198	370	613	769	25%
août	774	2 017		60			117	75		834	2 017		
septembre	30 975	36 532		2 167	2 370		975	1 038		33 142	38 902		
octobre	51 450	39 938		2 222	1 428		5 150	6 813		53 673	41 366		
novembre	7 982	6 747		662	402		1 989	1 472		8 644	7 150		
décembre	4 360	2 100		0			866	221		4 360	2 100		
janvier	4 557	2 526		1			815	891		4 558	2 526		
février	3 273	1 662			96		254	496		3 273	1 758		
mars	2 257	3 050		234	195		360	938		2 491	3 245		
avril	3 116	2 821					74	858		3 116	2 821		
mai	2 963	2 290		541			653	350		3 504	2 290		
juin	2 022	2 174		650	614		236	457		2 671	2 789		
total 30/06	370	613	769				326	40	198	370	613	769	25%

lin

Mois	collecte			semence			dont bio			total				total oléagineux (1 000 t)			
	2010	2011	2012	2010	2011	2012	2010	2011	2012	2010	2011	2012	%	2010	2011	2012	%
juillet	9 118	10 018	4 189							9 118	10 018	4 189	-58%	2 447	3 091	2 879	-7%
août	6 412	4 550		396	144		47	76		6 808	4 694			760	764		
septembre	3 533	1 942					84	61		3 533	1 942			1 034	1 219		
octobre	1 293	1 034					29	22		1 293	1 034			451	343		
novembre	1 451	1 248		18	105		17	4		1 469	1 353			380	393		
décembre	640	824			75					640	899			225	182		
janvier	682	898		183			2	16		865	898			274	314		
février	690	458		159			1	0		850	458			284	222		
mars	539	690		127			10	9		666	690			181	216		
avril	450	450			394		8			450	843			147	177		
mai	532	712		154			10			687	712			143	138		
juin	656	445		927	141		15	4		1 583	586			67	62		
total 31/07	9 118	10 018	4 189							9 118	10 018	4 189	-58%	3 208	3 855	2 879	-25%
total 30/06	25 998	23 269	4 189	1 964	858		223	191		27 962	24 128			6 393	7 122		

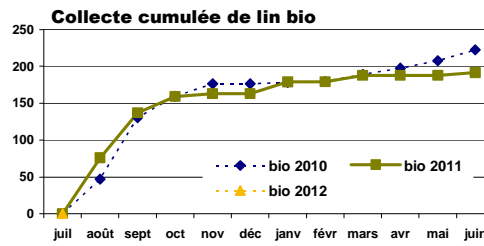
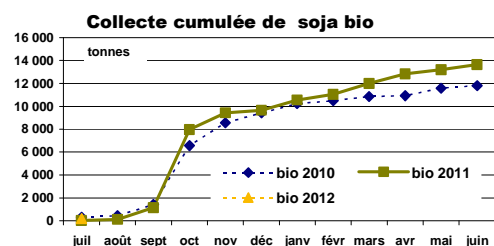
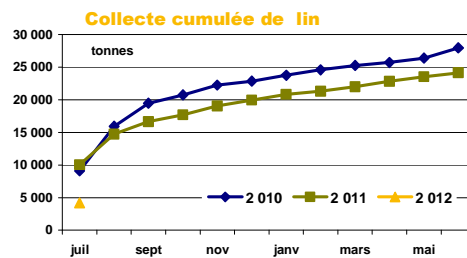
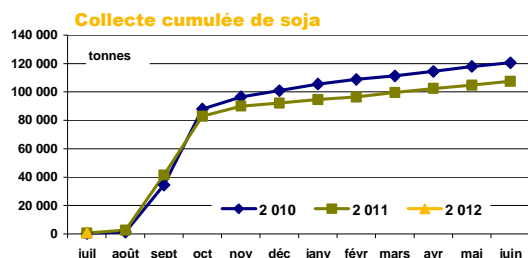

Collecte nationale des protéagineux

situation provisoire au 31 juillet récolte 2010 à 2012

pois

Mois	collecte			semence			dont bio			total			%
	2010	2011	2012	2010	2011	2012	2010	2011	2012	2010	2011	2012	
juillet	467 474	230 202	167 341	9 791	7 959	2 006	2 291	2 206	2 456	477 264	238 161	169 347	-29%
août	103 735	72 206		1 834	1 120		893	569		105 568	73 327		
septembre	56 775	38 801		2 425	1 644		259	623		59 201	40 445		
octobre	27 215	15 371		4 076	1 861		311	102		31 291	17 232		
novembre	36 592	19 656		6 416	3 812		211	188		43 008	23 468		
décembre	24 016	14 792		5 417	3 233		238	267		29 433	18 024		
janvier	28 869	21 858		4 647	2 673		230	176		33 516	24 531		
février	25 003	15 549		3 519	1 261		237	127		28 522	16 810		
mars	26 399	22 032		4 721	1 239		377	136		31 120	23 271		
avril	20 910	20 572		1 339	814		223	213		22 248	21 386		
mai	17 452	18 052		308	61		91	113		17 760	18 113		
juin	11 238	6 950		921	56		307	140		12 159	7 006		
total 30/06	845 677	496 041	167 341	45 414	25 733	2 006	5 669	4 859	2 456	891 091	521 774		

feves

Mois	collecte			semence			dont bio			total			%
	2010	2011	2012	2010	2011	2012	2010	2011	2012	2010	2011	2012	
juillet	15 671	5 752	2 753	266	716	109	3 316	2 130	1 290	15 938	6 467	2 862	-56%
août	169 295	134 248		813	266		2 299	1 805		170 107	134 514		
septembre	103 765	48 949		886	40		1 187	650		104 650	48 989		
octobre	15 069	8 820		597	486		704	301		15 665	9 306		
novembre	15 614	7 881		1 286	2 311		655	323		16 901	10 192		
décembre	11 822	6 709		1 252	1 179		397	243		13 074	7 889		
janvier	11 992	12 364		1 263	1 248		601	206		13 255	13 612		
février	13 067	9 246		1 358	336		523	236		14 426	9 582		
mars	13 087	10 160		284	51		387	148		13 370	10 211		
avril	11 770	10 654		200	141		239	176		11 970	10 795		
mai	9 944	4 513		3	10		89	202		9 947	4 522		
juin	3 336	2 780		957	55		167	243		4 293	2 835		
total 31/01	15 671	5 752	2 753	266	716	109	3 316	2 130	1 290	15 938	6 467	2 862	-56%
total 30/06	394 430	262 074	2 753	9 164	6 840	109	6 665	1 290	403 594	268 914			

lupin

Mois	collecte			semence			dont bio			total			%	total protéagineux			
	2010	2011	2012	2010	2011	2012	2010	2011	2012	2010	2011	2012			2010	2011	2012
juillet	1 180	1 523	4				14	5		1 180	1 523	4	-100%	494	246	172	-30%
août	4 844	842		89	27		14	14		4 933	869			281	209		
septembre	1 041	333		317	50		12	32		1 358	383			165	90		
octobre	158	6		74				6		231	6			47	27		
novembre	30	34		34	115		7	53		63	149			60	34		
décembre		72		35						35	72			43	26		
janvier	125									125				47	38		
février	16	3		31			48			48	3			43	26		
mars	49						2			49				45	33		
avril	21						3			21				34	32		
mai	10	2								10	2			28	23		
juin	16						11			16				16	10		
total 31/07	1 180	1 523	4				14	5		1 180	1 523	4	-100%	775	455	172	-62%
total 31/06	7 489	2 816	4	579	192		110	110		8 069	3 007			1 303	794		

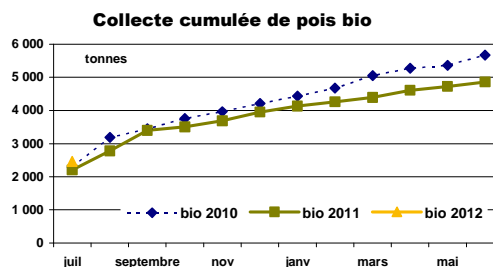
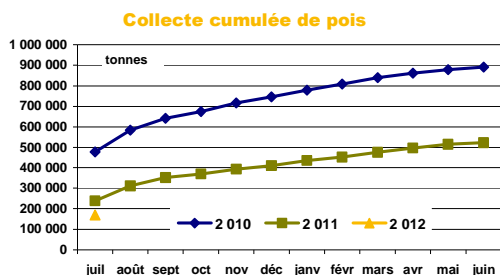

Stocks nationaux des oléagineux

situation provisoire au 31 juillet récolte 2010 à 2012

colza

Mois	stock			semence			dont bio			total			%
	2010	2011	2012	2010	2011	2012	2010	2011	2012	2010	2011	2012	
juillet	2 238 129	2 962 351	2 634 938	15 181	14 829	11 613	407	387	615	2 253 309	2 977 180	2 646 551	-11%
août	2 646 713	2 931 342		12 874	13 497		351	327		2 659 587	2 944 839		
septembre	2 517 593	2 726 105		12 464	12 902		351	331		2 530 057	2 739 007		
octobre	2 347 471	2 433 479		12 340	12 735		350	335		2 359 811	2 446 213		
novembre	2 249 657	2 323 773		12 424	12 533		292	270		2 262 080	2 336 306		
décembre	2 019 196	2 031 143		12 281	10 803		282	212		2 031 477	2 041 947		
janvier	1 756 309	1 720 321		11 966	9 494		255	272		1 768 275	1 729 815		
février	1 511 982	1 428 265		11 867	9 690		258	257		1 523 849	1 437 955		
mars	1 158 436	1 050 531		11 846	9 649		270	201		1 170 281	1 060 180		
avril	782 517	708 002		11 804	9 397		216	197		794 321	717 398		
mai	478 542	373 154		11 540	8 981		118	119		490 082	382 135		
juin	183 896	106 773		9 459	8 822		97	70		193 355	115 595		

tournesol

Mois	stock			semence			dont bio			total			%
	2010	2011	2012	2010	2011	2012	2010	2011	2012	2010	2011	2012	
juillet	122 409	73 348	51 849	731	815	463	2 774	1 540	3 206	123 140	74 163	52 313	-29%
août	96 340	202 187		777	1 163		1 865	1 202		97 118	203 350		
septembre	774 133	969 729		5 147	5 635		5 205	11 395		779 280	975 364		
octobre	903 993	956 943		5 927	5 599		8 109	12 548		909 919	962 543		
novembre	881 800	907 496		4 957	5 780		7 442	11 861		886 757	913 276		
décembre	810 766	823 399		3 818	4 070		6 715	11 474		814 584	827 469		
janvier	709 169	710 288		2 930	3 424		5 037	10 738		712 099	713 712		
février	607 540	615 586		2 913	3 055		4 613	9 694		610 452	618 641		
mars	493 657	488 627		3 006	2 618		4 072	8 726		496 663	491 246		
avril	377 333	351 192		2 924	2 539		3 381	6 814		380 257	353 731		
mai	261 188	223 709		2 023	2 301		2 655	6 632		263 211	226 011		
juin	125 077	88 694		818	762		1 862	4 308		125 894	89 455		

Stocks collecte : récolte 2011

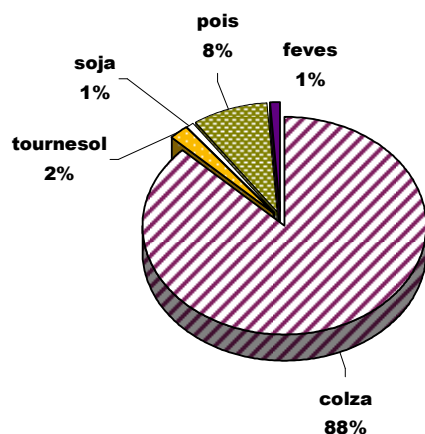

Stocks collecte : récolte 2012

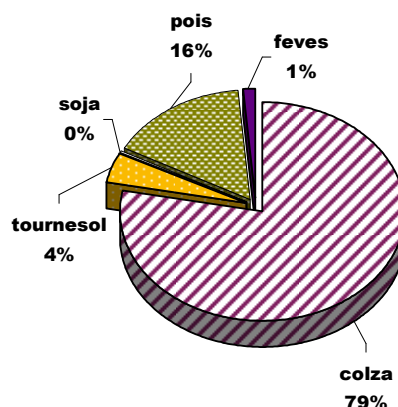

Stocks nationaux des oléagineux

situation provisoire au 31 juillet récolte 2010 à 2012

soja

Mois	stock			semence			dont bio			total			
	2010	2011	2012	2010	2011	2012	2010	2011	2012	2010	2011	2012	%
juillet	10 646	26 013	16 440	423	1 749	964	3 519	3 662	2 531	11 069	27 762	17 405	-37%
août	8 043	20 811		483	1 310		2 715	3 053		8 526	22 121		
septembre	34 787	50 001		2 653	3 663		2 298	4 123		37 440	53 664		
octobre	81 433	82 925		4 856	4 942		8 139	10 039		86 290	87 867		
novembre	78 604	80 546		5 431	4 796		7 548	8 540		84 035	85 342		
décembre	76 644	75 062		5 419	4 776		8 003	8 038		82 063	79 838		
janvier	71 931	69 293		4 924	4 458		7 747	7 856		76 855	73 751		
février	65 047	62 522		4 692	4 313		7 461	6 833		69 739	66 835		
mars	56 695	51 634		3 985	2 944		7 016	5 867		60 679	54 578		
avril	47 986	42 297		3 231	2 381		5 917	4 570		51 217	44 678		
mai	40 669	31 678		2 656	2 111		5 230	4 241		43 325	33 789		
juin	31 250	20 981		2 040	1 219		4 806	3 086		33 290	22 200		

lin

Mois	collecte			semence			dont bio			total				total oléagineux			
	2010	2011	2012	2010	2011	2012	2010	2011	2012	2010	2011	2012	%	2010	2011	2012	%
juillet	6 997	7 924	4 572	413	566	776	72	21	61	7 409	8 490	5 348	-37%	2 395	3 088	2 722	-12%
août	8 001	9 530		800	684		118	95		8 800	10 214			2 774	3 181		
septembre	6 485	8 242		427	462		201	164		6 912	8 704			3 354	3 777		
octobre	5 953	6 964		404	453		224	163		6 357	7 417			3 362	3 504		
novembre	4 744	6 431		422	554		231	166		5 165	6 985			3 238	3 342		
décembre	4 063	5 782		422	629		213	145		4 485	6 411			2 933	2 956		
janvier	3 392	5 753		595	612		192	160		3 987	6 365			2 561	2 524		
février	2 116	5 405		595	540		120	159		2 711	5 945			2 207	2 129		
mars	1 846	4 760		480	351		110	98		2 327	5 111			1 730	1 611		
avril	1 458	4 102		457	690		103	76		1 915	4 792			1 228	1 121		
mai	928	3 223		579	660		102	65		1 506	3 883			798	646		
juin	369	1 536		566	797		40	53		935	2 333			353	230		

Stocks collecte bio : récolte 2011

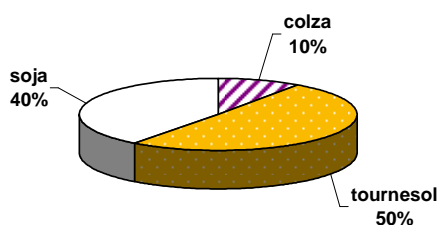

Stocks collecte bio : récolte 2012

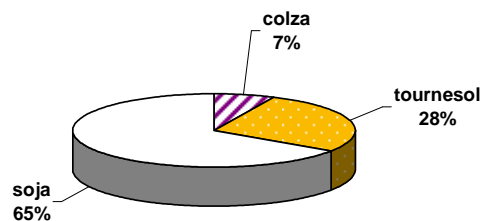

Stocks nationaux des protéagineux

situation provisoire au 31 juillet récolte 2010 à 2012

pois

Mois	collecte			semence			dont bio			total			
	2 010	2 011	2012	2 010	2 011	2012	2 010	2 011	2012	2 010	2 011	2012	%
juillet	449 017	277 891	181 724	10 067	10 894	10 863	3 742	2 192	2 512	459 084	288 784	192 586	-33%
août	440 147	284 257		10 984	10 721		3 967	2 320		451 131	294 978		
septembre	406 456	254 735		12 588	11 296		3 794	2 377		419 043	266 031		
octobre	368 900	232 929		14 952	11 786		3 725	2 133		383 852	244 715		
novembre	336 017	223 980		18 255	14 258		3 500	1 716		354 272	238 238		
décembre	298 081	196 780		19 859	15 470		3 349	1 672		317 940	212 250		
janvier	262 974	187 544		18 430	15 669		3 183	1 306		281 404	203 213		
février	238 753	172 053		15 830	14 026		2 820	1 107		254 583	186 079		
mars	205 220	124 745		12 837	12 107		2 683	849		218 057	136 852		
avril	172 765	110 356		9 364	10 910		2 555	774		182 129	121 266		
mai	130 588	54 896		7 935	8 793		1 485	590		138 523	63 690		
juin	69 805	37 194		6 110	9 930		425	278		75 915	47 124		

feves

Mois	collecte			semence			dont bio			total			
	2 010	2 011	2012	2 010	2 011	2012	2 010	2 011	2012	2 010	2 011	2012	%
juillet	35 530	40 409	12 471	1 360	2 121	4 457	5 552	2 781	2 397	36 890	42 530	16 929	-60%
août	158 047	149 851		2 149	2 361		6 544	3 628		160 196	152 212		
septembre	209 141	162 120		2 432	2 313		6 460	3 868		211 573	164 432		
octobre	192 554	138 080		2 873	2 484		5 991	3 518		195 427	140 564		
novembre	176 553	135 592		3 651	3 982		5 256	3 408		180 203	139 575		
décembre	154 917	134 641		4 278	4 873		4 768	3 006		159 194	139 514		
janvier	136 764	121 319		4 329	4 771		4 206	2 666		141 094	126 091		
février	129 567	111 488		3 462	4 373		3 716	2 629		133 029	115 862		
mars	115 555	102 279		3 202	3 524		2 809	2 286		118 758	105 802		
avril	95 418	76 974		2 470	3 428		2 338	1 930		97 889	80 402		
mai	67 116	53 319		2 333	3 174		1 728	1 365		69 449	56 492		
juin	42 285	16 857		2 176	4 622		979	1 266		44 460	21 479		

lupin

Mois	collecte			semence			dont bio			total				total oléagineux			
	2 010	2 011	2012	2 010	2 011	2012	2 010	2 011	2012	2 010	2 011	2012	%	07	08	09	%
juillet	2 515	5 505	2 156	22	305	150	18	26	7	2 537	5 809	2 306	-60%	499	337	212	-37%
août	7 207	5 978		111	332		31	41		7 317	6 310			619	453		
septembre	8 185	5 998		362	330		47	64		8 548	6 328			639	437		
octobre	7 982	5 604		431	329		33	63		8 413	5 933			588	391		
novembre	7 613	5 215		464	444		36	100		8 077	5 659			543	383		
décembre	7 379	4 864		499	424		36	101		7 878	5 289			485	357		
janvier	7 157	4 461		433	371		36	101		7 590	4 832			430	334		
février	6 892	3 951		432	336		70	97		7 324	4 287			395	306		
mars	6 501	3 580		400	279		33	39		6 902	3 859			344	247		
avril	6 307	3 003		399	224		29	10		6 706	3 227			287	205		
mai	6 016	2 753		367	224		29	10		6 383	2 977			214	123		
juin	4 233	2 409		305	153		21	2		4 538	2 562			125	71		

Stocks semences : récolte 2011

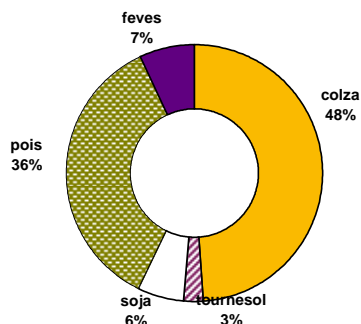

Stocks semences : récolte 2012

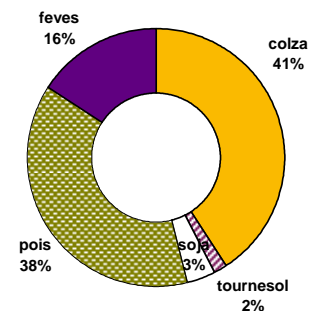

Commercialisation nationale des oléagineux

situation provisoire au 31 juillet récolte 2010 à 2012

colza

mois	collecte		semence		dont bio		total			collecte		semence		dont bio		total		
	2011	2012	2011	2012	2011	2012	2011	2012	%	2011	2012	2011	2012	2011	2012	2011	2012	%
juillet	791 738	861 167	3 792	5 608	127	210	795 529	866 775	9%	72 969	55 657	997	392	1 607	73 966	55 657	-25%	
août	622 426		3 614		107		626 040			104 518		377		869		104 896		
septembre	523 637		616		118		524 293			354 353		44		1 719		354 398		
octobre	474 339		308		53		474 647			216 634		2 120		2 132		218 753		
novembre	500 703		795		81		501 498			169 987		708		1 563		170 695		
décembre	494 797		1 848		65		496 645			147 832		1 737		794		149 569		
janvier	647 364		1 351		38		648 715			230 892		1 642		1 430		232 534		
février	534 590		244		65		534 834			180 230		2 602		1 288		182 832		
mars	611 578		42		55		611 620			223 774		471		1 555		224 245		
avril	538 309		252		4		538 561			199 777		80		1 629		199 857		
mai	519 018		416		79		519 434			181 604		238		1 495		181 841		
juin	365 851		792		58		366 633			186 844		1 602		2 514		188 453		
total 31/07	791 738	861 167	3 792	5 608	127	210	795 529	866 775	9%	72 969	55 657	997	392	1 607	73 966	55 657	-25%	
total 30/06	6 624 349	861 167	14 060	5 608	849	210	6 638 409	866 775	-87%	2 269 414	55 657	12 624	17 379	1 607	2 282 039	55 657	-98%	

tournesol

soja

mois	collecte		semence		dont bio		total			collecte		semence		dont bio		total			total oléagineux		
	2011	2012	2011	2012	2011	2012	2011	2012	%	2011	2012	2011	2012	2011	2012	2011	2012	%	2011	2012	%
juillet	9 991	7 731	291	243	1 053	801	10 282	7 974	-22%	3 730	1 409	30	17	1	16	3 760	1 426	-62%	884	932	5%
août	9 652		443		829		10 094			3 971		26		2		3 997			745		
septembre	12 821		91		1 210		12 912			3 405		222		14		3 627			895		
octobre	18 841				3 172		18 841			2 342		9		22		2 351			715		
novembre	12 919		544		3 931		13 464			1 785		4		1		1 789			687		
décembre	9 601		21		754		9 622			1 714		0		21		1 714			658		
janvier	10 246		233		1 261		10 479			978		17		1		995			893		
février	10 946		287		1 850		11 233			817		72		1		889			730		
mars	19 915		1 591		2 413		21 506			1 518		275		69		1 793			859		
avril	17 036		552		2 534		17 588			1 329		55		23		1 384			757		
mai	16 927		268		1 760		17 196			1 641		30		14		1 671			720		
juin	47 186		1 577		1 984		48 743			2 270		3		22		2 273			606		
total 31/07	9 991	7 731	291	243	1 053	801	10 282	7 974	-22%	3 730	1 409	30	17	1	16	3 760	1 426	-62%	884	932	5%
total 30/06	196 081	7 731	5 878	243	22 752	801	201 959	7 974	-96%	25 499	1 409	743	17	192	16	26 243	1 426	-95%	9 149	932	-90%

unité : tonne
total (1) = collecte + semence

unité : 1000 t

Colza : commercialisation cumulée

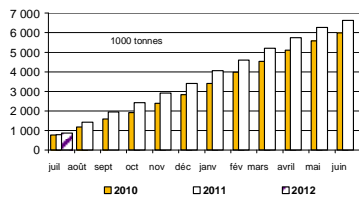

Soja : commercialisation cumulée

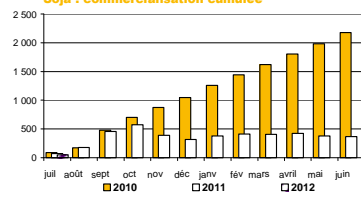

Tournesol : commercialisation cumulée

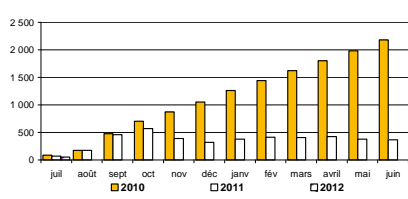

Colza bio : commercialisation cumulée

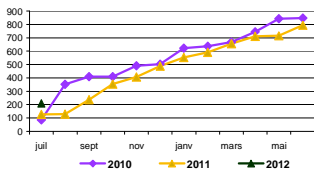

Soja bio : commercialisation cumulée

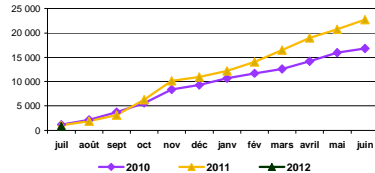

Tournesol bio : commercialisation cumulée

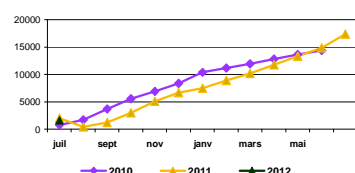

Commercialisation nationale des protéagineux

situation provisoire au 31 juillet récolte 2010 à 2012

mois	pois									féverole								
	collecte		semence		dont bio		total			collecte		semence		dont bio		total		
	2011	2012	2011	2012	2011	2012	2011	2012	%	2011	2012	2011	2012	2011	2012	2011	2012	%
juillet	66 975	41 409	3 689	1 039	660	981	70 663	42 448	-40%	8 235	9 581	802	273	776	1 105	9 038	9 854	9%
août	76 727		1 108		560		77 834			12 982		26		1 127		13 007		
septembre	76 473		1 042		582		77 514			37 382		89		912		37 471		
octobre	39 697		1 382		345		41 079			36 340		333		745		36 673		
novembre	31 206		1 216		639		32 422			11 282		824		438		12 106		
décembre	48 299		2 497		400		50 796			8 532		283		645		8 815		
janvier	35 491		2 629		547		38 119			26 882		1 259		572		28 141		
février	34 046		3 027		334		37 072			19 417		828		428		20 245		
mars	81 377		3 170		387		84 548			20 821		885		574		21 706		
avril	43 160		1 839		323		44 999			38 484		237		467		38 721		
mai	82 985		2 466		401		85 451			30 634		271		863		30 906		
juin	39 132		2 770		491		41 903			44 014		642		662		44 655		
total 31/07	66 975	41 409	3 689	1 039	660	981	70 663	42 448	-40%	8 235	9 581	802	273	776	1 105	9 038	9 854	9%
total 30/06	655 567	41 409	26 834	1 039	5 670	981	682 401	42 448	-94%	295 005	9 581	6 479	273	8 209	1 105	301 485	9 854	-97%

mois	lupin									total protéagineux		
	collecte		semence		dont bio		total			total protéagineux		
	2009	2010	2009	2010	2009	2010	2009	2010	%	2011	2012	%
juillet	351	431			3		351	435	24%	80 052	52 736	-34%
août	596						596			91 438		
septembre	479		52		8		531			115 516		
octobre	505		1		7		506			78 259		
novembre	547				18		547			45 075		
décembre	659		20				679			60 290		
janvier	626		53				679			66 939		
février	798		31		4		829			58 147		
mars	568		55		56		623			106 877		
avril	805		56		30		860			84 580		
mai	543						543			116 900		
juin	652		68		3		720			87 278		
total 31/07	351	431	3	3	3	3	351	435	0	80 052	52 736	-34%
total 30/06	7 129	431	336	3	125	3	7 465	435	-94%	991 350	52 736	-95%

unité : tonne
total (1) = collecte + semence

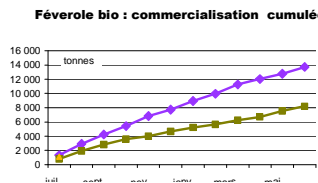
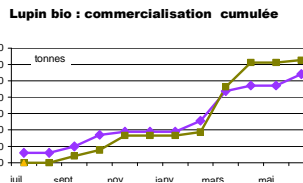
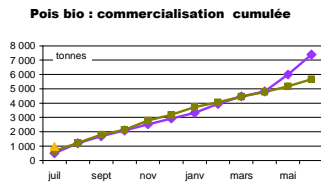
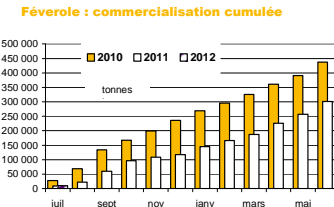
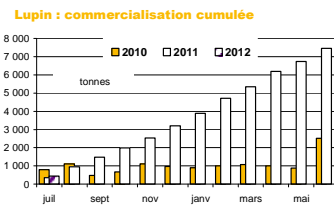
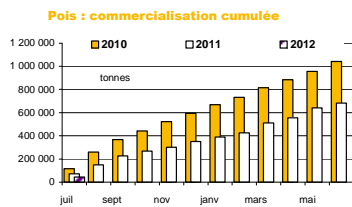

Stocks de dépôt nationaux

situation provisoire au 31 juillet récolte 2010 à 2012

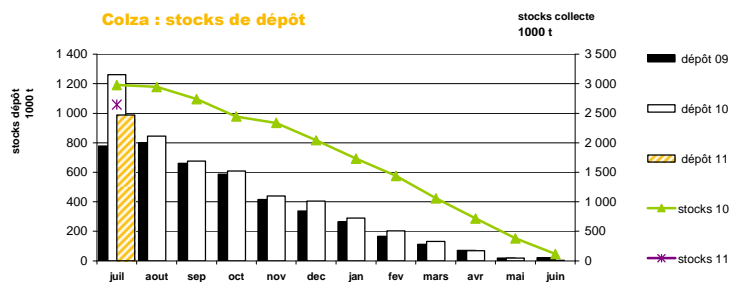

mois	colza				tournesol				soja				lin oléagineux				cumul oléagineux			
	2 010	2 011	2 012	%	2 010	2 011	2 012	%	2 010	2 011	2 012	%	2 010	2 011	2 012	%	2 010	2 011	2 012	%
juillet	777 342	1 261 120	988 880	-22%	2 129	13 916	2 697	-81%	331	1 532	1 135	-26%	703	2 143	874	-59%	780 506	1 278 712	993 585	-22%
août	799 567	844 553			8 789	75 146			316	786			994	1 763			809 666	922 247		
septembre	659 452	676 590			286 335	342 400			4 511	4 397			755	1 742			951 054	1 025 129		
octobre	586 490	608 677			292 787	307 934			12 439	7 844			265	1 172			891 980	925 627		
novembre	417 020	439 686			202 930	242 842			10 941	7 145			254	890			631 145	690 562		
décembre	338 266	406 168			149 518	210 424			8 818	6 393			320	722			496 922	623 707		
janvier	262 876	288 915			107 283	154 307			6 301	4 929			197	469			376 657	448 620		
février	166 308	202 040			76 899	105 289			4 331	4 054			120	301			247 658	311 684		
mars	111 851	130 969			61 499	55 252			3 542	3 035			84	214			176 975	189 471		
avril	70 164	69 610			44 695	30 053			2 826	2 211			69	78			117 754	101 952		
mai	17 952	18 681			24 944	9 022			1 933	1 609			48		-100%		44 829	29 359		
juin	21 903	4 646			14 349	2 910			1 723	1 531			8		-100%		37 974	9 094		

mois	pois				féverole				lupin doux				cumul protéagineux			
	2 010	2 011	2 012	%	2 010	2 011	2 012	%	2 010	2 011	2 012	%	2 010	2 011	2 012	%
juillet	140 679	117 919	52 016	-56%	3 569	1 606	346	-78%	27				144 248	119 552	52 362	-56%
août	132 421	99 448			35 178	29 273			92	26			167 691	128 747		
septembre	94 907	73 436			45 401	31 723			182	20			140 490	105 179		
octobre	76 870	63 875			38 761	26 934			88	18			115 719	90 826		
novembre	56 848	54 652			31 522	24 016			90	16			88 459	78 683		
décembre	47 954	49 537			26 659	21 919			113	16			74 726	71 472		
janvier	38 100	38 553			22 862	16 825			57	16			61 019	55 394		
février	31 176	30 306			18 629	12 671			50				49 855	42 976		
mars	21 371	19 393			12 375	7 089			45				33 791	26 482		
avril	11 440	10 137			7 496	3 772			42				18 978	13 908		
mai	4 767	3 094			1 494	1 303			39				6 300	4 397		
juin	2 932	761			230	169			31	23			3 193	953		

unité : tonne

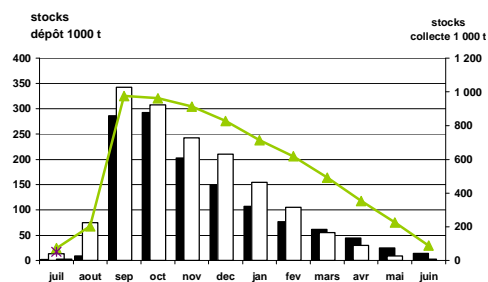

Tournesol : stocks de dépôt

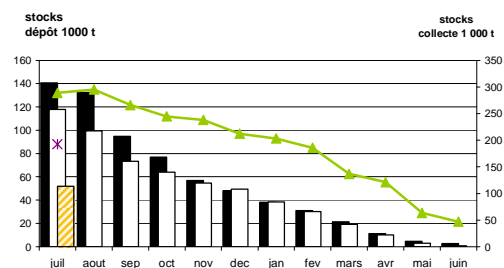

Pois : stocks de dépôt

Collectes, sorties et stocks régionaux au 31 juillet 2012

Marché des oléo-protéagineux
Octobre 2012

Evolution régionale des grains mis en œuvre et des stocks des FAB fin juillet

Oléoprotéagineux et tourteaux

	cumul des incorporations							stocks						
	2006/07	2007/08	2008/09	2009/10	2010/11	2011/12	2012/13	2006/07	2007/08	2008/09	2009/10	2010/11	2011/12	2012/13
Ile-de-France	53	31		26	22	6		53	31		26	22	6	
Champagne-Ardenne	787	473	578		183	210	59	787	473	578		183	210	59
Picardie	181	237	131	12	1	3 239	3 033	181	237	131	12	1	3 239	3 033
Haute-Normandie	84	54	42	90	50	1 321	1 500	84	54	42	90	50	1 321	1 500
Centre	1 252	1 096	475	686	1 545	6 874	6 730	1 252	1 096	475	686	1 545	6 874	6 730
Basse-Normandie	1 084	871	563	925	8 626	8 910	7 510	1 084	871	563	925	8 626	8 910	7 510
Bourgogne	840	627	377	161	987	8 613	7 474	840	627	377	161	987	8 613	7 474
Nord-Pas-de-Calais	1 275	758	862	162	206	9 425	10 010	1 275	758	862	162	206	9 425	10 010
Lorraine	163	143	37	11	637	56	51	163	143	37	11	637	56	51
Alsace	22	38				2 348	1 927	22	38				2 348	1 927
Franche-Comte	3				2	1 251	563	3				2	1 251	563
Pays-de-la-Loire	10 366	6 726	6 031	5 554	60 468	69 273	71 967	10 366	6 726	6 031	5 554	60 468	69 273	71 967
Bretagne	26 181	14 347	10 958	13 952	21 486	161 551	142 783	26 181	14 347	10 958	13 952	21 486	161 551	142 783
Poitou-Charentes	2 772	2 079	1 678	1 928	30 376	29 341	25 919	2 772	2 079	1 678	1 928	30 376	29 341	25 919
Aquitaine	1 574	1 431	875	515	4 968	12 217	10 111	1 574	1 431	875	515	4 968	12 217	10 111
Midi-Pyrénées	2 849	997	741	646	2 894	3 825	3 035	2 849	997	741	646	2 894	3 825	3 035
Limousin	175	12				2 554	1 824	175	12				2 554	1 824
Rhône-Alpes	2 409	2 530	1 405	1 005	2 276	13 613	11 925	2 409	2 530	1 405	1 005	2 276	13 613	11 925
Auvergne	1 297	1 209	253	238	255	5 872	7 024	1 297	1 209	253	238	255	5 872	7 024
Languedoc-Roussillon	557	501	274	353	132	504	435	557	501	274	353	132	504	435
Provence-Alpes-Côte d'Azur	29	47	74	52	590	899	641	29	47	74	52	590	899	641
autres (*)														
total FRANCE	53 950	34 206	25 352	26 315	135 703	341 900	314 521	53 950	34 206	25 352	26 315	135 703	341 900	314 521

unité : tonne

Grains mis en œuvre par production

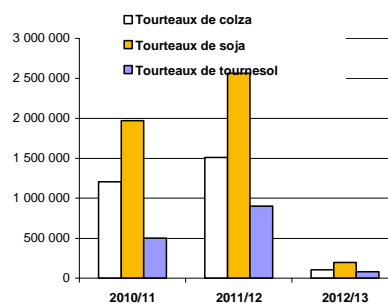
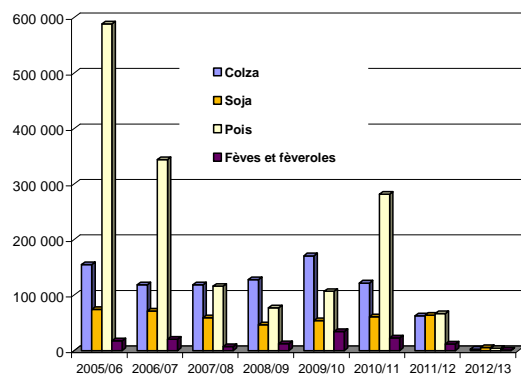

Colza

Evolution régionale des grains mis en œuvre et des stocks des FAB fin juin

Grains mis en œuvre en colza																
	juil.	août	sept	oct	nov	déc	janv	févr	mars	avr	mai	juin	10/11	11/12	%	
Centre			21	5	1			31	35	36	0	2	1 289	130	-90%	
Basse-Normandie	1 099	326	453	325	6			33					1 547	2 242	-45%	
Bourgogne	21	20	20	16	22	20	15	17	17	13	21	16	2 266	216	-90%	
Nord-Pas-de-Calais		24								6	7	4	52	41	-23%	
Lorraine													217		-100%	
Franche-Comte													3			
Pays-de-la-Loire	1 069	967	707	609	732	554	2 453	595	588	638	772	675	20 669	10 358	-50%	
Bretagne	5 117	9 321	6 812	2 425	2 020	1 480	5 557	1 670	1 509	1 654	1 394	1 860	83 239	40 818	-51%	
Poitou-Charentes	577	773	625	617	511	615	549	545	678	540	585	569	8 577	7 182	-16%	
Aquitaine	7	7	24	14	34	84	31	9	6	10	13	6	268	244	-9%	
Midi-Pyrénées												9	1 543			
Limousin		88										34		122		
Rhône-Alpes	84	90	98	87	82	94	60	60	102	34	79	48	1 091	918	-16%	
Auvergne	4	5	7	8	9	9	8	9	14	7	21	21	560	122	-78%	
Languedoc-Roussillon													292		-100%	
PACA							12	12						24		
France	7 979	11 620	8 766	4 106	3 414	2 855	8 686	2 982	2 948	2 937	2 891	3 243	121 612	62 418	-49%	
unité : tonne	7,979	11,620	8,766	4,106	3,414	2,855	8,686	2,982	2,948	2,937	2,891	3,243				

Stocks en colza																
	juil.	août	sept	oct	nov	déc	janv	févr	mars	avr	mai	juin	10/11	11/12	%	
Centre			5	1				30	38	2	2					
Basse-Normandie	281	17	14	8	3	3	3									
Bourgogne	7	13	23	38	16	25	13	25	9	24	34	18	27	18	-32%	
Nord-Pas-de-Calais										4						
Pays-de-la-Loire	582	480	484	441	353	363	385	422	446	465	421	451	660	451	-32%	
Bretagne	6 720	3 776	2 556	2 171	2 253	2 349	2 060	1 901	1 889	1 698	1 542	551	1 901	551	-71%	
Poitou-Charentes	520	334	402	391	389	330	377	379	376	330	366	400	414	400	-3%	
Aquitaine	2	2	1	13	7	11	23	14	25	16	3	4	2	4	87%	
Rhône-Alpes	103	72	70	75	120	92	102	99	78	73	47	57	72	57	-22%	
Auvergne	16	11	32	24	16	19	21	17	3	25	4	11	20	11	-44%	
France	8 229	4 704	3 587	3 162	3 157	3 191	2 984	2 887	2 865	2 637	2 420	1 492	3 096	1 492	-52%	
unité : tonne																

Grains mis en œuvre en colza

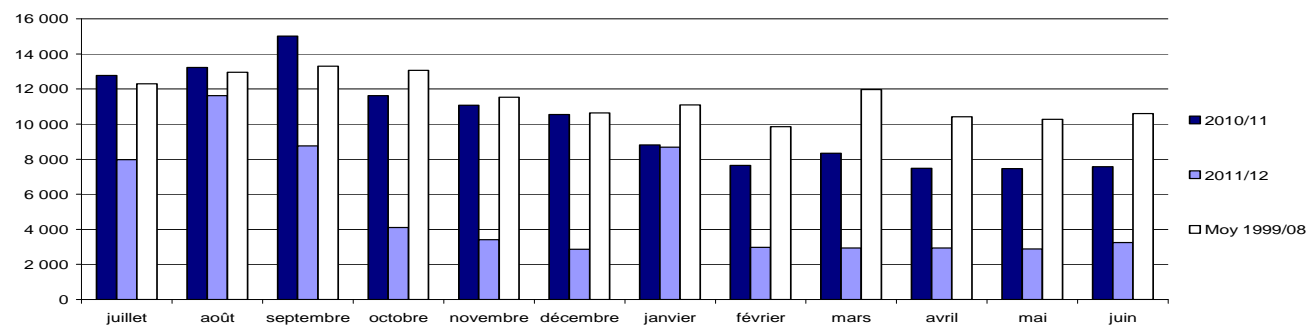

Colza

Evolution régionale des grains mis en œuvre et des stocks des FAB fin juillet

	Grains mis en œuvre en colza												juillet		
	juil.	août	sept	oct	nov	déc	janv	févr	mars	avr	mai	juin	2011/12	2012/13	%
Centre	10												1 099	10	-100%
Basse-Normandie	21												21	21	3%
Bourgogne															
Nord-Pas-de-Calais															
Lorraine															
Franche-Comte															
Pays-de-la-Loire	590												1 069	590	-45%
Bretagne	1 281												5 117	1 281	-75%
Poitou-Charentes	612												577	612	6%
Aquitaine	11												7	11	59%
Midi-Pyrénées															
Limousin															
Rhône-Alpes	86												84	86	2%
Auvergne	21												4	21	374%
Languedoc-Roussillon															
PACA															
France	2 633												7 979	2 633	-67%

unité : tonne

	Stocks en colza												juillet		
	juil.	août	sept	oct	nov	déc	janv	févr	mars	avr	mai	juin	2011/12	2012/13	%
Centre	2												281	2	-100%
Basse-Normandie	26												7	26	303%
Bourgogne															
Nord-Pas-de-Calais															
Pays-de-la-Loire	301												582	301	-48%
Bretagne	8 299												6 720	8 299	24%
Poitou-Charentes	404												520	404	-22%
Aquitaine	13												2	13	682%
Rhône-Alpes	41												103	41	-60%
Auvergne	14												16	14	-9%
France	9 101												8 229	9 101	11%

unité : tonne

Grains mis en œuvre en colza

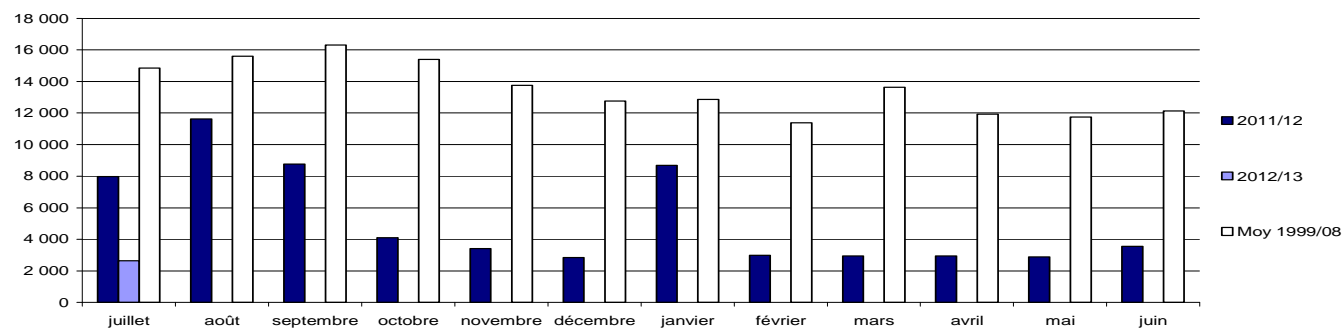

Tournesol

Evolution régionale des grains mis en œuvre et des stocks des FAB fin juin

	Grains mis en œuvre en tournesol														juin			%
	juil.	août	sept	oct	nov	déc	janv	févr	mars	avr	mai	juin	10/11	11/12				
Centre	47	66	67	60	36	53	6	66	48	30	44	44	747	565	-24%			
Basse-Normandie													43					
Bourgogne													185					
Lorraine						1							1	1				
Alsace												20	63	20	-68%			
Franche-Comte	353	355	482	386	416	389	446	490	430	228	217	210	3 032	4 401	45%			
Pays-de-la-Loire	391	263	391	392	316	361	359	459	386	502	336	285	2 830	4 439	57%			
Bretagne	218	168	523	308	224	231	188	231	173	116	185	181	2 715	2 745	1%			
Poitou-Charentes					7	0						4			18			
Midi-Pyrénées			100												100			
Limousin	14	16	16	15	21	25	32	26	30	27	21	19	232	262	13%			
Rhône-Alpes	1	1	65	69	79	1	1		1	1	1	1	22	219	886%			
Auvergne			13	0	12	6	0	0	11	0	12	1	73	56	-24%			
France	1 024	867	1 656	1 229	1 110	1 067	1 031	1 272	1 079	904	822	765	9 942	12 826	29%			
	1,02	0,87	1,66	1,23	1,11	1,07	1,03	1,27	1,08	0,90	0,82	0,77						

	Stock en tournesol												juin			%
	juil.	août	sept	oct	nov	déc	janv	févr	mars	avr	mai	juin	10/11	11/12		
Centre	44	72	61	74	89	95	89	50	46	16	28	34	50	34	-33%	
Pays-de-la-Loire	215	207	254	227	259	241	350	311	249	230	251	320	176	320	82%	
Bretagne	518	664	612	547	563	480	461	508	521	468	344	376	827	376	-55%	
Poitou-Charentes	65	83	170	28	57	60	106	85	43	51	91	104	113	104	-8%	
Rhône-Alpes	5	3	3	2	2	1	7	6	5	4	3	2	4	2	-31%	
PACA	1	1	2	2	2	2	2	1	1	1	1	1	1	1	-100%	
France	847	1 030	1 103	881	971	879	1 015	961	865	770	718	836	1 170	836	-29%	

Grains mis en œuvre en tournesol

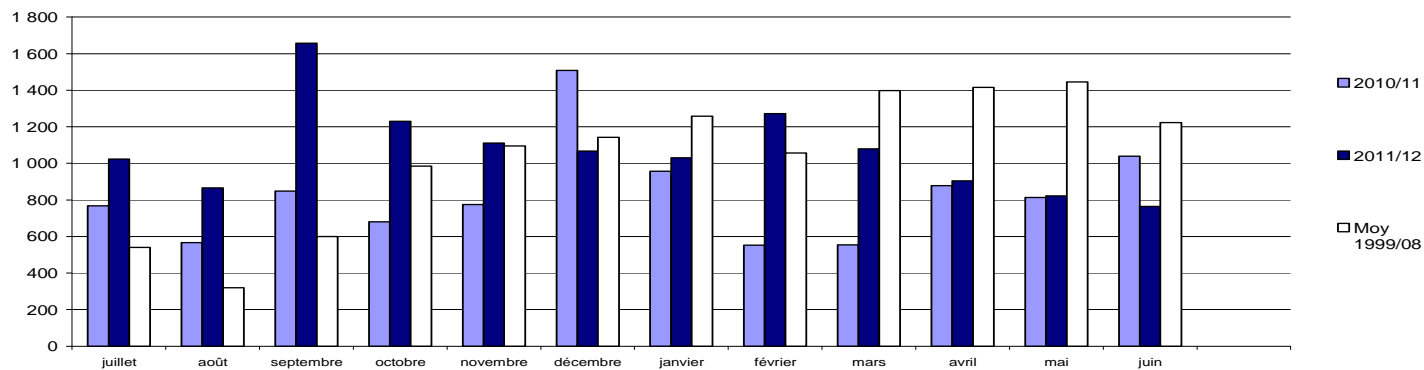

Tournesol

Evolution régionale des grains mis en œuvre et des stocks des FAB fin juillet

	Grains mis en œuvre en tournesol												juillet		
	juil.	août	sept	oct	nov	déc	janv	févr	mars	avr	mai	juin	2011/12	2012/13	%
Centre	55												47	55	16%
Basse-Normandie															
Bourgogne															
Lorraine															
Alsace															
Franche-Comte	227												353	227	-36%
Pays-de-la-Loire	146												391	146	-63%
Bretagne	110												218	110	-50%
Poitou-Charentes															
Midi-Pyrénées															
Limousin	22												14	22	54%
Rhône-Alpes													1		-100%
Auvergne															
France	559												1 024	559	-45%

	Stock en tournesol												juillet		
	juil.	août	sept	oct	nov	déc	janv	févr	mars	avr	mai	juin	2011/12	2012/13	%
Centre	6												44	6	-87%
Pays-de-la-Loire	297												215	297	38%
Bretagne	304												518	304	-41%
Poitou-Charentes	58												65	58	-10%
Rhône-Alpes	2												5	2	-65%
PACA													1		-100%
France	666												847	666	-21%

Grains mis en œuvre en tournesol

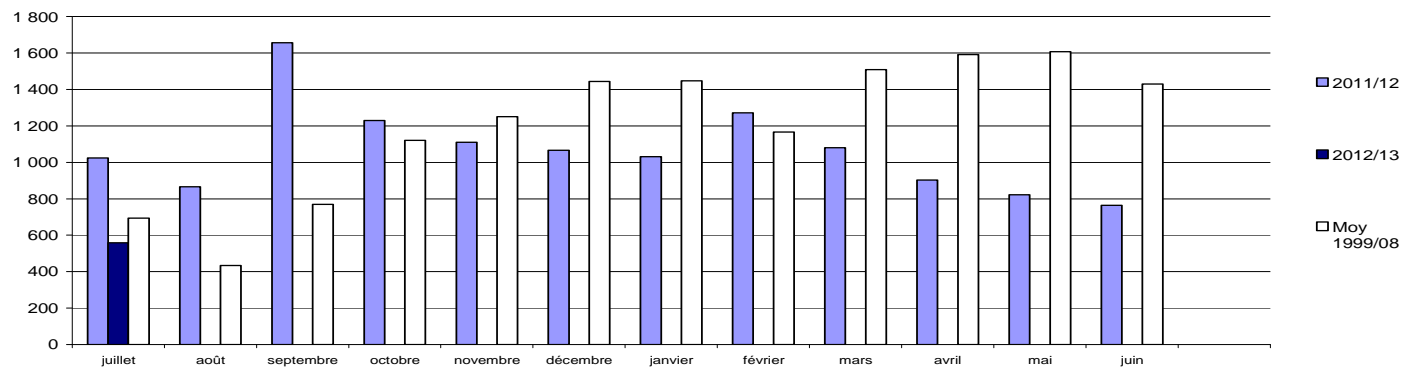

Soja

Evolution régionale des grains mis en œuvre et des stocks des FAB fin juin

	Grains mis en œuvre en soja															10/11	11/12	%
	juil.	août	sept	oct	nov	déc	janv	févr	mars	avr	mai	juin						
Champagne-Ardenne	56	87	98	133	97	89	67	112	83	141	199	143	1 535	1 302	-15%			
Haute-Normandie	15	45	46	19	22	13	11	21	24	35	38	39	291	328	13%			
Centre	93	41	35	33	46	40	31	26	65	105	131	112	513	758	48%			
Basse-Normandie	2	3	4	3	8	6	5	5	9	12	6	6	70	70				
Bourgogne	226	308	263	256	277	269	224	281	264	254	1 191	287	416	4 097	885%			
Nord-Pas-de-Calais	69	165	102	123	78	73	81	55	80	56	81	127	1 575	1 091	-31%			
Alsace	2	2	3		2	6	2	2	3	3	4	3	22	32	45%			
Franche-Comte												26	9					
Pays-de-la-Loire	1 722	2 000	2 072	1 820	2 017	1 790	2 143	2 647	3 041	2 776	2 988	2 639	30 380	27 654	-9%			
Bretagne	1 200	968	662	1 489	1 386	1 273	1 387	1 197	1 300	1 258	1 311	1 036	13 453	14 469	8%			
Poitou-Charentes	2	2	4	4	3	2	2	3	6	2	3	1	116	34	-70%			
Aquitaine	36	56	43	43	47	53	36	25	6	8	10		336	362	8%			
Midi-Pyrénées	5						43					338	192	386	101%			
Limousin	3	1	3	1	3	2	1	1	1	14			6	28	381%			
Rhône-Alpes	956	1 096	932	1 030	967	800	727	821	1 212	1 282	1 278	797	10 770	11 898	10%			
Auvergne	136			79	53	84	88	83	61	44	46	58	771	891	15%			
PACA	18,2	23,8	17,4	11,5	12,9	11	9,6	11,2	23,1	26,8	24,3	26,7	265,09	216,5	-18%			
France	4 541	4 876	4 285	4 965	5 018	4 510	4 858	5 289	6 176	6 016	7 309	5 639	60 650	63 615	5%			

unité : tonne

	Stocks en soja															10/11	11/12	%
	juil.	août	sept	oct	nov	déc	janv	févr	mars	avr	mai	juin						
Champagne-Ardenne		50	37	37	48	39	52	47	45	37	53	47	56	47	-16%			
Haute-Normandie	27	15	25	35	13	27	16	25	28	22	19	6	16	6	-63%			
Centre	18	28	18	32	12	19	11	34	40	29	31	21	31	21	-31%			
Basse-Normandie	5	2	4	5	1	3	0	3	8	1	6				-21%			
Bourgogne	54	36	34	48	80	78	31	38	107	65	86	35	45	35				
Nord-Pas-de-Calais	30	29	62	47	53	37	37	39	37	37	36	22	25	22	-11%			
Alsace	9	6	4	4	12	6	4	2	9	7	3	10	11	10	-11%			
Pays-de-la-Loire	1 858	1 752	1 101	1 842	1 860	1 735	1 979	1 361	1 389	1 598	1 544	1 747	1 160	1 747	51%			
Bretagne	667	665	480	447	278	665	714	916	1 254	1 032	899	779	413	779	88%			
Poitou-Charentes	1	1	2	1	2	4	2	1	2	2	1	0	0	0	-100%			
Aquitaine	4	19	27	15	26	8	21	7	8	10		4	38	4	-90%			
Midi-Pyrénées																		
Limousin	25	25	22	21	19	17	16	15	14				28		-100%			
Rhône-Alpes	483	430	588	529	454	379	445	368	487	300	365	506	510	506	-1%			
Auvergne	21	21	14	14	14	13	12	11	11	9	10	25	15	25	200%			
PACA	11	13	20	9	21	10	26	15	16	15	16	15	5	15				
France	3 213	3 091	2 438	3 087	2 890	3 038	3 366	2 882	3 455	3 164	3 069	3 216	2 353	3 216	37%			

Grains mis en œuvre en soja

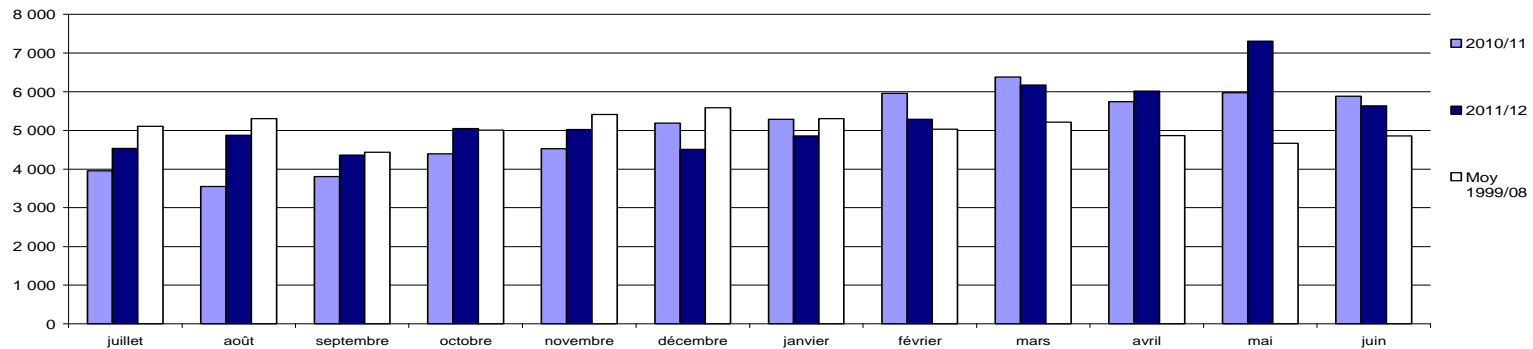

Soja

Evolution régionale des grains mis en œuvre et des stocks des FAB fin juillet

	Grains mis en œuvre en soja												juillet		
	juil.	août	sept	oct	nov	déc	janv	févr	mars	avr	mai	juin	2011/12	2012/13	%
Champagne-Ardenne													56		-100%
Haute-Normandie	33												15	33	120%
Centre													93	32	-65%
Basse-Normandie	5												2	5	108%
Bourgogne	251												226	251	11%
Nord-Pas-de-Calais													69		-100%
Alsace													2		-100%
Franche-Comte															
Pays-de-la-Loire	2 946												1 722	2 946	71%
Bretagne	1 192												1 200	1 192	-1%
Poitou-Charentes	1												2	1	-64%
Aquitaine	2												36	2	-95%
Midi-Pyrénées													5		-100%
Limousin													3		-100%
Rhône-Alpes	775												956	775	-19%
Auvergne	98												136	98	-28%
PACA	15												18,2	15	-18%
France	5 350												4 541	5 350	18%

unité : tonne

	Stocks en soja												juillet		
	juil.	août	sept	oct	nov	déc	janv	févr	mars	avr	mai	juin	2011/12	2012/13	%
Champagne-Ardenne	47												27	47	-100%
Haute-Normandie													18	18	-3%
Centre	18												5	3	-51%
Basse-Normandie	3												54	28	-49%
Bourgogne	28												30	22	-27%
Nord-Pas-de-Calais	22												9		-100%
Alsace															
Pays-de-la-Loire	721												1 858	721	-61%
Bretagne	736												667	736	10%
Poitou-Charentes	2												1	2	50%
Aquitaine	2												4	2	-44%
Midi-Pyrénées															
Limousin													25		-100%
Rhône-Alpes	325												483	325	-33%
Auvergne	13												21	13	-100%
PACA													11		-100%
France	1 915												3 213	1 915	-40%

Grains mis en œuvre en soja

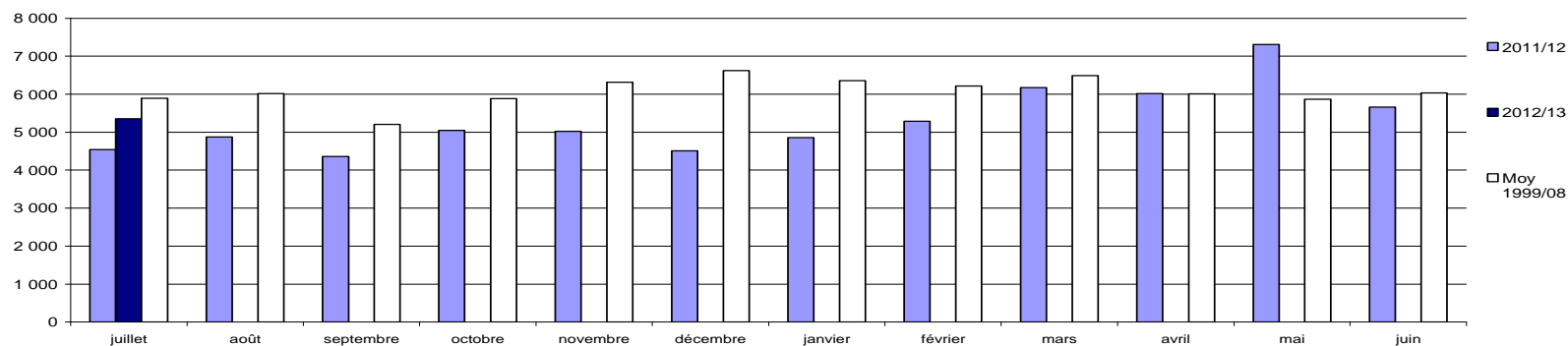

Pois

Evolution régionale des grains mis en œuvre et des stocks des FAB fin juin

	Grains mis en œuvre en pois												10/11	11/12	%	
	juil.	août	sept	oct	nov	déc	janv	févr	mars	avr	mai	juin				
Ile-de-France	6					3	7						21	78	16	-80%
Champagne-Ardenne	154	73	97	28									2 559	373	485	-85%
Picardie	11	12	10		1	1	6	0				4	152	49	68%	
Haute-Normandie	90	39	50	10	10	22	19	23	81	43	25	13	898	425	53%	
Centre	41	4	4	52	20			16			41	95	1 358	268	-80%	
Basse-Normandie	302	63	364	31	9	20	157	383	385	407	905	7	9 703	3 032	-69%	
Bourgogne	125	379	361	24	5	3	202	248	247	132	33	33	2 896	1 908	-34%	
Nord-Pas-de-Calais	74	55	34	0	6	9	20	17	8		3	2	2 853	232	-92%	
Lorraine	38	30	11	3	3		6	14	8	11	15	15	1 207	152	-87%	
Alsace																
Franche-Comté	12	27	24	6			5	5	2	4	4	36	278	123	-56%	
Pays de la Loire	1 109	986	847	663	574	521	389	701	890	917	959	586	40 096	9 143	-77%	
Bretagne	6 823	4 437	3 128	2 129	1 182	725	735	2 019	2 398	2 757	2 581	1 703	176 375	30 617	-83%	
Poitou-Charentes	651	441	387	469	315	306	257	450	541	428	320	244	12 618	4 808	-62%	
Aquitaine	95	135	33	3								5	2 386	270	-89%	
Midi-Pyrénées	767	662	417	438	456	462	309	175	333	253	183	93	5 511	4 549	-17%	
Limousin	2	10	10	10	17	17	16	14	9	10	19	11	16	145	805%	
Rhône- Alpes	559	590	482	245	252	255	222	271	315	332	292	265	9 803	4 080	-58%	
Auvergne	471	478	393	281	301	341	183	342	322	323	325	163	9 806	3 923	-60%	
Languedoc-Roussillon	172	262	246	223	155	108	114	110	101	133	138	144	2 323	1 906	-18%	
PACA	40	48	26	35	21	40	35	33	22	27		32	562	394	-30%	
France	11 542	8 728	6 925	4 649	3 326	2 834	2 629	4 775	5 673	5 893	5 969	3 470	281 482	66 412	-76%	
unité : tonne	11,542	8,728	6,925	4,649	3,326	2,834	2,629	4,775	5,673	5,893	5,969	3,470	281,482	66,412	-76%	

	Stocks en pois												juin		%
	juil.	août	sept	oct	nov	déc	janv	févr	mars	avr	mai	juin	10/11	11/12	
Ile-de-France	17	17	17	17	17	13	7	7	7	7	7	7	23	7	-70%
Champagne-Ardenne	34	22	28										41	34	-16%
Picardie	22	10	8	8	10	2	2	2	2	3	5	1	33	1	-97%
Haute-Normandie	191	185	146	136	126	104	85	62	40	12		18	91	18	-80%
Centre			59	20								28	11		-100%
Basse-Normandie	51	42	47	26	34	14	125	110	105	176	57	9	264	9	-97%
Bourgogne	78	197	71	47	43	40	37	32	55	30	66	32	83	32	-61%
Nord-Pas-de-Calais	44	23	1	0	5	2	17	3	1	2	2	2	61	1	-98%
Lorraine	47	19	7	5	2	2	8	15	26	16	18	27	33	27	-20%
Alsace															
Franche-Comté	12	13	5												
Pays de la Loire	434	366	476	339	319	333	618	375	449	476	580	722	730	722	-1%
Bretagne	1 988	2 105	1 459	1 097	672	632	744	1 286	1 479	1 601	788	853	3 018	853	-72%
Poitou-Charentes	470	346	388	378	409	388	389	396	360	368	449	463	621	463	-25%
Aquitaine	111	36	3										68		-100%
Midi-Pyrénées	155	136	138	140	157	158	180	130	83	131	130	267	210	267	27%
Limousin	1	60	50	40	24	7	57	43	34	24	17	3	3	17	488%
Rhône- Alpes	401	317	306	317	362	279	262	156	211	200	162	254	281	254	-10%
Auvergne	280	201	252	252	219	234	198	75	110	92	129	121	384	121	-69%
Languedoc-Roussillon	118	100	67	93	105	108	72	93	60	84	73	85	71	85	20%
PACA	78	82	64	51	57	70	39	36	13	74	54	34	51	34	-34%
France	4 531	4 275	3 590	2 965	2 560	2 387	2 837	2 819	3 035	3 294	2 576	2 942	6 075	2 942	-52%
unité : tonne	4,531	4,275	3,590	2,965	2,560	2,387	2,837	2,819	3,035	3,294	2,576	2,942	6,075	2,942	-52%

Grains mis en œuvre en pois

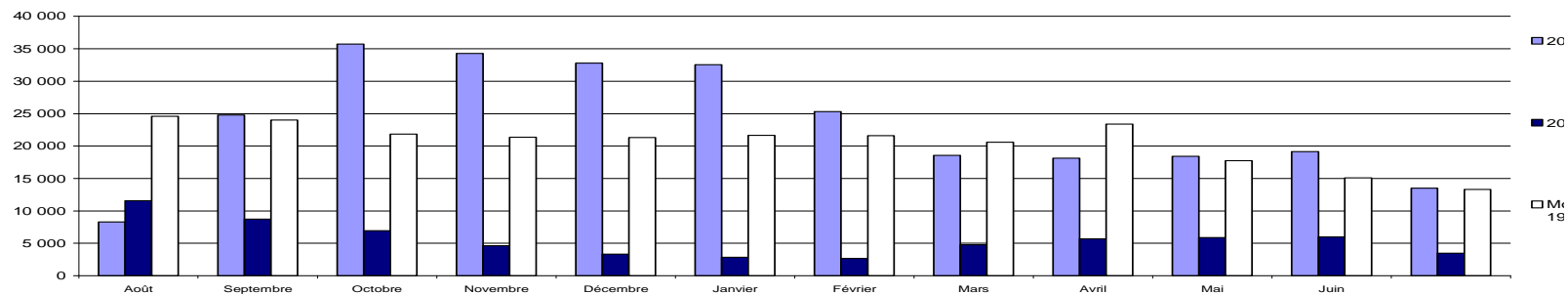

Pois

Evolution régionale des grains mis en œuvre et des stocks des FAB fin juillet

	Grains mis en œuvre en pois												juillet		
	juil.	août	sept	oct	nov	déc	janv	févr	mars	avr	mai	juin	2011/12	2012/13	%
Ile-de-France													6		-100%
Champagne-Ardenne	59												154	59	-61%
Picardie	0												11	0	-98%
Haute-Normandie	20												90	20	-78%
Centre	35												41	35	-16%
Basse-Normandie													302		-100%
Bourgogne	21												125	21	-83%
Nord-Pas-de-Calais	1												74	1	-99%
Lorraine	19												38	19	-50%
Alsace															
Franche-Comté	11												12	11	-8%
Pays de la Loire	850												1 109	850	-23%
Bretagne	1 328												6 823	1 328	-81%
Poitou-Charentes	220												651	220	-66%
Aquitaine													95		-100%
Midi-Pyrénées	370												767	370	-52%
Limousin	10												2	10	388%
Rhône- Alpes	440												559	440	-21%
Auvergne	243												471	243	-48%
Languedoc-Roussillon	196												172	196	14%
PACA	20												40	20	-48%
France	3 842												11 542	3 842	-67%

unité : tonne

	Stocks en pois												juillet		
	juil.	août	sept	oct	nov	déc	janv	févr	mars	avr	mai	juin	2011/12	2012/13	%
Ile-de-France	7												17	7	-60%
Champagne-Ardenne													34		-100%
Picardie	1												22	1	-96%
Haute-Normandie	30												191	30	-84%
Centre	22													22	
Basse-Normandie													51		-100%
Bourgogne	11												78	11	-85%
Nord-Pas-de-Calais	2												44	2	-96%
Lorraine	14												47	14	-70%
Alsace															
Franche-Comté													12		-100%
Pays de la Loire	642												434	642	48%
Bretagne	890												1 958	890	-55%
Poitou-Charentes	483												470	483	3%
Aquitaine													111		-100%
Midi-Pyrénées	108												155	108	-30%
Limousin	7												1	7	600%
Rhône- Alpes	163												401	163	-59%
Auvergne	127												280	127	-55%
Languedoc-Roussillon	62												118	62	-47%
PACA	84												78	84	8%
France	2 651												4 531	2 651	-41%

unité : tonne

Grains mis en œuvre en pois

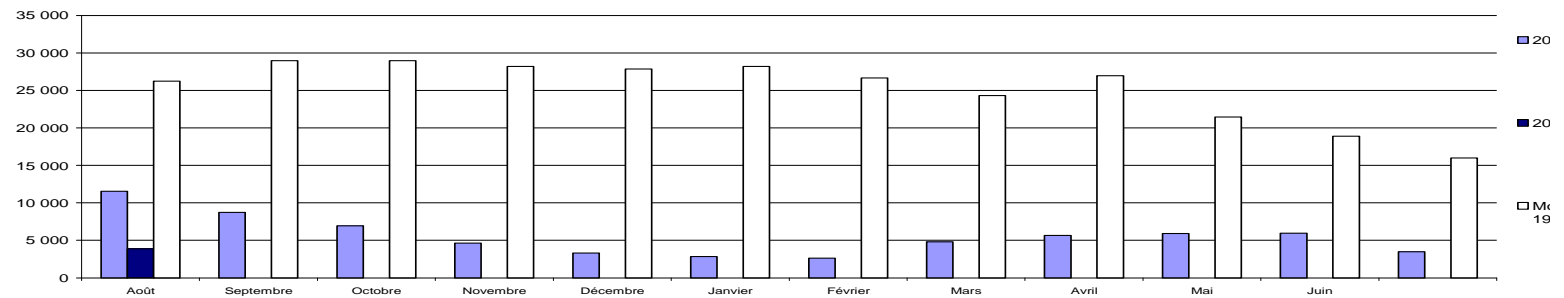

février

Evolution régionale des grains mis en œuvre et des stocks des FAB fin juin

	Grains mis en œuvre en féveroles																10/11	11/12	%
	juil.	août	sept	oct	nov	déc	janv	févr	mars	avr	mai	juin							
Picardie	8	9	12	8	10	16	9	3	3	11	16	10	6	116	1715%				
Haute-Normandie	0	0	0	0	0	0	0	0	0	0	0	0	0	0	0%				
Centre	21	51	63	63	83	83	97	75	67	76	52	11	260	742	186%				
Basse-Normandie	0	7	4	2	3	2	5	4	17	10	0	11	556	66	-88%				
Bourgogne	0	0	0	0	0	0	0	0	0	0	0	0	0	0	0%				
Nord-Pas-de-Calais	92	53	64	30	8	22	19	38	27	29	13	15	1 607	411	-74%				
Lorraine	3	3	7	9	18	22	13	7	10	4	7	2	98	105	7%				
Alsace	0	0	0	0	0	0	0	0	0	0	0	0	0	0	0%				
Franche-Comte	0	0	0	0	0	0	0	0	0	0	0	0	0	0	0%				
Pays-de-la-Loire	118	189	169	198	206	163	115	115	141	129	135	118	4 243	1 796	-58%				
Bretagne	542	383	381	276	340	346	349	380	445	292	285	285	12 413	4 303	-65%				
Poitou-Charentes	0	0	0	0	0	0	0	0	0	0	0	0	0	0	0%				
Aquitaine	47	35	41	43	52	60	58	48	65	72	76	47	378	644	70%				
Midi-Pyrénées	2	2	0	2	4	5	32	4	5	3	32	4	82	96	17%				
Limousin	0	0	0	0	0	0	0	0	0	0	0	0	0	0	0%				
Rhône-Alpes	177	186	187	200	201	226	231	322	256	160	71	80	1 909	2 299	20%				
Auvergne	112	84	85	4	47	110	142	140	207	131	109	102	1 165	1 272	9%				
France	1 121	1 002	1 013	836	972	1 055	1 070	1 137	1 244	916	797	686	22 715	11 849	-48%				
	1,12067	1,0021	1,01288	0,83576	0,97184	1,05549	1,07036	1,13677	1,24358	0,9162	0,79681	0,68621							

	Stocks en féveroles																10/11	11/12	%
	juil.	août	sept	oct	nov	déc	janv	févr	mars	avr	mai	juin							
Picardie	32	23	40	32	21	5	20	17	13	2	12	22	40	22	-44%				
Haute-Normandie	0	0	0	0	0	0	0	0	0	0	0	0	0	0	0%				
Centre	18	22	12	27	20	25	16	29	22	0	0	37	0	37	0%				
Basse-Normandie	30	23	42	39	37	35	30	26	9	5	19	20	30	20	-32%				
Bourgogne	0	0	0	0	0	0	0	0	0	0	0	0	0	0	0%				
Nord-Pas-de-Calais	60	22	9	13	6	2	4	16	3	11	3	3	45	3	-93%				
Lorraine	3	0	9	0	7	11	13	9	10	9	2	6	6	0	-95%				
Alsace	0	0	0	0	0	0	0	0	0	0	0	0	0	0	0%				
Franche-Comte	0	0	0	0	0	0	0	0	0	0	0	75	0	75	0%				
Pays-de-la-Loire	124	119	74	144	19	45	47	72	76	67	104	142	130	142	9%				
Bretagne	152	108	151	220	205	188	206	134	159	130	132	101	105	101	-4%				
Poitou-Charentes	0	0	0	0	0	0	0	0	0	0	0	0	0	0	0%				
Aquitaine	32	25	10	27	5	15	17	28	23	11	21	35	21	35	68%				
Midi-Pyrénées	0	0	0	0	0	0	0	0	0	0	0	0	0	0	0%				
Limousin	0	0	0	0	0	0	0	0	0	0	0	0	0	0	0%				
Rhône-Alpes	60	30	127	116	97	81	75	183	221	137	204	202	72	202	19%				
Auvergne	6	9	20	16	31	57	40	34	16	67	67	87	34	87	153%				
France	516	380	493	635	449	461	467	552	594	440	565	723	483	723	50%				

Grains mis en œuvre en féveroles

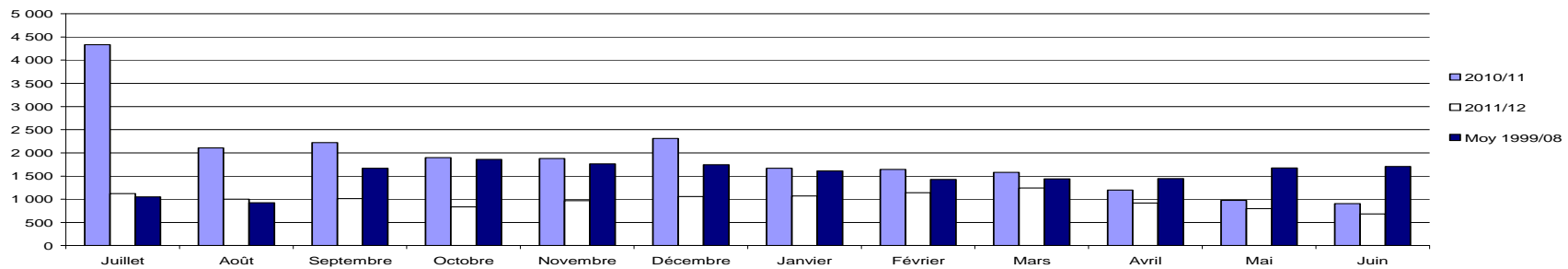

féverole

Evolution régionale des grains mis en œuvre et des stocks des FAB fin juillet

	Grains mis en œuvre en féveroles												juillet		
	juil.	août	sept	oct	nov	déc	janv	févr	mars	avr	mai	juin	2011/12	2012/13	%
Picardie	19												8	19	141%
Haute-Normandie															
Centre	92												21	92	333%
Basse-Normandie	2												0	2	2300%
Bourgogne															
Nord-Pas-de-Calais	7												92	7	-92%
Lorraine	0												3	0	-88%
Alsace															
Franche-Comte															
Pays-de-la-Loire	122												118	122	4%
Bretagne	353												542	353	-35%
Poitou-Charentes															
Aquitaine	65												47	65	38%
Midi-Pyrénées	2												2	2	-9%
Limousin															
Rhône-Alpes													177		-100%
Auvergne	109												112	109	-3%
France	771												1 121	771	-31%

	Stocks en féveroles												juillet		
	juil.	août	sept	oct	nov	déc	janv	févr	mars	avr	mai	juin	10/11	11/12	%
Picardie	18												32	18	-43%
Haute-Normandie													18		-100%
Centre	9												30	9	-69%
Basse-Normandie															
Bourgogne															
Nord-Pas-de-Calais	19												60	19	-69%
Lorraine													3		-100%
Alsace															
Franche-Comte															
Pays-de-la-Loire	130												124	130	5%
Bretagne	131												152	131	-14%
Poitou-Charentes															
Aquitaine	32												32	32	0%
Midi-Pyrénées															
Limousin															
Rhône-Alpes													60		-100%
Auvergne	66												6	66	1036%
France	405												516	405	-21%

Grains mis en œuvre en féveroles

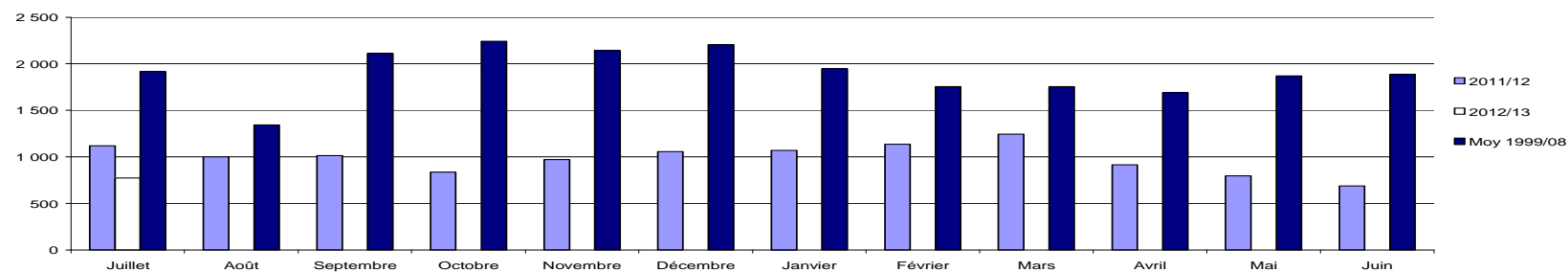

Tourteaux colza

Evolution régionale des grains mis en œuvre et des stocks des FAB fin juin

tourteaux colza achetés par les FAB auprès des tritrateurs																		
	juil.	août	sept	oct	nov	déc	janv	févr	mars	avr	mai	juin	10/11	11/12	%			
Ile-de-France					12								33	12	-65%			
Picardie	987	1 170	1 206	1 277	1 692	1 651	1 761	1 902	1 988	1 627	1 202	891	16 526	17 354	5%			
Haute-Normandie	624	584	852	887	954	978	993	928	1 041	886	934	822	7 263	10 481	-37%			
Centre	1 182	1 548	1 489	1 664	1 638	1 682	1 676	1 779	1 794	1 560	1 535	1 168	10 129	18 715	158%			
Basse-Normandie	4 266	4 914	4 109	4 560	4 995	5 061	5 398	5 548	6 006	4 505	3 765	3 344	58 681	56 469	458%			
Bourgogne	3 831	4 868	5 526	5 761	6 648	7 102	7 369	6 950	7 130	5 881	5 760	5 500	35 575	72 326	23%			
Nord-Pas-de-Calais	3 663	4 066	4 074	4 610	5 374	5 775	5 780	5 404	5 523	4 124	3 464	3 164	25 978	55 021	55%			
Lorraine													3 826	2	-100%			
Alsace	1 068	1 216	1 256	1 213	1 384	1 355	1 476	1 243	1 385	1 271	1 229	1 189	10 242	15 284	299%			
Franche-Comté	753	809	1 303	1 398	1 663	1 890	1 317	963	1 308	1 087	852	656	5 677	13 940	36%			
Pays de la Loire	24 206	26 683	25 047	26 908	28 605	28 046	29 106	27 044	28 743	24 535	21 598	19 904	332 639	310 425	5368%			
Bretagne	48 767	54 717	53 364	48 810	54 786	62 215	59 375	53 828	52 525	45 176	45 260	41 548	435 227	620 370	86%			
Poitou-Charentes	9 215	9 922	9 308	9 136	9 463	9 439	9 071	8 402	8 994	8 809	7 029	6 795	114 299	105 584	-76%			
Aquitaine	5 664	6 173	5 609	6 542	6 605	7 016	6 588	6 499	6 919	6 801	6 303	4 503	46 799	75 222	-34%			
Midi-Pyrénées	1 137	1 284	1 292	1 350	1 302	1 376	1 358	1 294	1 381	1 282	1 107	1 741	17 790	15 902	-46%			
Limousin	1 351	1 442	1 358	1 267	1 601	1 578	1 483	1 493	1 382	1 283	852	832	13 034	15 922	-11%			
Rhône- Alpes	4 071	4 232	4 936	4 710	5 462	5 704	5 441	5 171	5 292	4 210	3 808	3 365	35 186	56 403	333%			
Auvergne	3 471	3 044	3 963	3 620	3 601	3 776	3 904	4 656	4 770	3 912	3 878	3 312	34 632	45 908	30%			
Languedoc-Roussillon	157	194	182	152	167	139	162	151	158	131	143	184	1 954	1 920	-94%			
PACA	138	134	191	167	192	203	213	224	221	192	144	84	1 769	2 103	8%			
France	114 551	126 998	125 065	123 971	136 130	144 986	142 470	133 478	136 560	117 273	108 863	99 003	1 207 259	1 509 348	-25%			

unité : tonne

Stocks en tourteaux colza chez les FAB															juin			
	juil.	août	sept	oct	nov	déc	janv	févr	mars	avr	mai	juin	10/11	11/12	%			
Ile-de-France	12	12	12	12									12		-100%			
Picardie	434	279	516	438	355	532	421	276	221	470	346	298	271	298	10%			
Haute-Normandie	99	36	24	77	34	58	98	53	45	51	53	54	94	54	-43%			
Centre	260	375	376	267	236	326	374	516	351	394	447	343	350	343	-2%			
Basse-Normandie	982	950	1 040	1 315	1 357	1 038	1 257	921	987	540	563	300	750	300	-60%			
Bourgogne	675	1 269	1 328	976	1 060	1 132	1 096	1 270	1 075	840	1 257	1 078	824	1 078	31%			
Nord-Pas-de-Calais	586	1 396	1 468	1 164	956	685	1 089	1 593	1 778	1 820	1 926	1 384	1 377	1 384	1%			
Lorraine	142	142	142	142	142	142	142	142	142	142	142	142	142	142				
Alsace	398	138	151	105	410	228	467	128	691	553	700	537	279	537	92%			
Franche-Comté	-14	132	207	130	254	171	189	235	187	178	115	108	-84	108	-230%			
Pays de la Loire	4 896	4 874	4 331	4 246	4 974	3 988	4 239	4 375	4 052	3 944	4 484	3 729	4 841	3 729	-23%			
Bretagne	14 200	14 296	16 359	15 430	17 406	16 769	13 756	11 189	11 320	10 741	11 954	9 127	19 127	9 127	-52%			
Poitou-Charentes	1 218	1 271	1 083	1 094	1 093	1 283	1 145	1 366	1 174	1 188	1 425	1 272	1 149	1 272	11%			
Aquitaine	1 045	953	1 075	997	1 034	1 143	1 078	986	1 030	1 178	1 569	923	1 109	923	-17%			
Midi-Pyrénées	215	214	245	211	304	210	345	256	166	203	357	357	172	385	124%			
Limousin	247	306	342	402	324	294	246	281	339	213	300	314	226	314	39%			
Rhône- Alpes	1 134	1 036	1 049	1 000	972	1 059	952	1 038	1 048	941	1 036	1 086	1 147	1 086	-5%			
Auvergne	715	695	850	891	799	786	999	1 023	968	793	1 052	1 003	941	1 003	7%			
Languedoc-Roussillon	17	31	26	21	34	45	34	35	28	46	19	43	25	43	74%			
PACA	42	45	72	71	51	75	51	59	8	39	72	47	51	47	-8%			
France	27 302	28 449	30 697	28 989	31 793	29 962	27 978	25 742	25 608	24 275	27 816	22 173	32 657	22 173	-32%			

Grains mis en œuvre en tourteaux colza

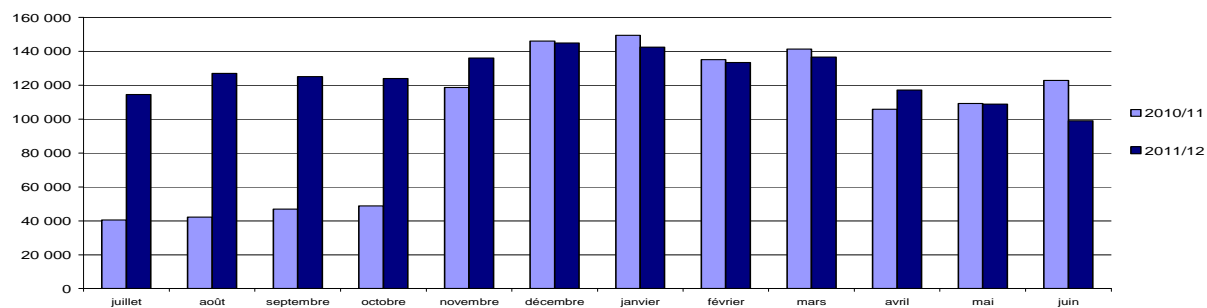

Tourteaux colza

Evolution régionale des grains mis en œuvre et des stocks des FAB fin juillet

	Grains mis en œuvre en tourteaux colza											juillet			
	juil.	août	sept	oct	nov	déc	janv	févr	mars	avr	mai	juin	2011/12	2012/13	%
Ile-de-France													987	1 113	13%
Picardie	1 113													624	-64%
Haute-Normandie	668												1 182	1 293	107%
Centre	1 293												4 266	3 695	213%
Basse-Normandie	3 695												3 831	3 232	-24%
Bourgogne	3 232												3 663	3 771	-2%
Nord-Pas-de-Calais	3 771													1	-100%
Lorraine	1												1 068	852	
Alsace	852												753	334	-69%
Franche-Comté	334												24 206	22 089	2832%
Pays de la Loire	22 089												48 767	46 837	93%
Bretagne	46 837												9 215	7 424	-85%
Poitou-Charentes	7 424												5 664	4 324	-53%
Aquitaine	4 324												1 137	777	-86%
Midi-Pyrénées	777												1 351	921	-19%
Limousin	921												4 071	3 199	137%
Rhône- Alpes	3 199												3 471	3 737	-8%
Auvergne	3 737												157	149	-96%
Languedoc-Roussillon	149												138	36	-77%
PACA	36														
France	104 449												114 551	104 449	9%

unité : tonne

	Stocks en tourteaux colza											juillet			
	juil.	août	sept	oct	nov	déc	janv	févr	mars	avr	mai	juin	2011/12	2012/13	%
Ile-de-France													12		-100%
Picardie	158												434	158	-64%
Haute-Normandie	18												99	18	-82%
Centre	372												260	372	43%
Basse-Normandie	216												982	216	-78%
Bourgogne	690												675	690	2%
Nord-Pas-de-Calais	380												586	380	-35%
Lorraine	142												142	142	0%
Alsace	625												398	625	57%
Franche-Comté	28												-14	28	-304%
Pays de la Loire	2 839												4 896	2 839	-42%
Bretagne	6 422												14 200	6 422	-55%
Poitou-Charentes	1 019												1 218	1 019	-16%
Aquitaine	638												1 045	638	-39%
Midi-Pyrénées	409												215	409	90%
Limousin	195												247	195	-21%
Rhône- Alpes	929												1 134	929	-18%
Auvergne	630												715	630	-12%
Languedoc-Roussillon	38												17	38	120%
PACA	70												42	70	66%
France	15 815												27 302	15 815	-42%

Grains mis en œuvre en tourteaux colza

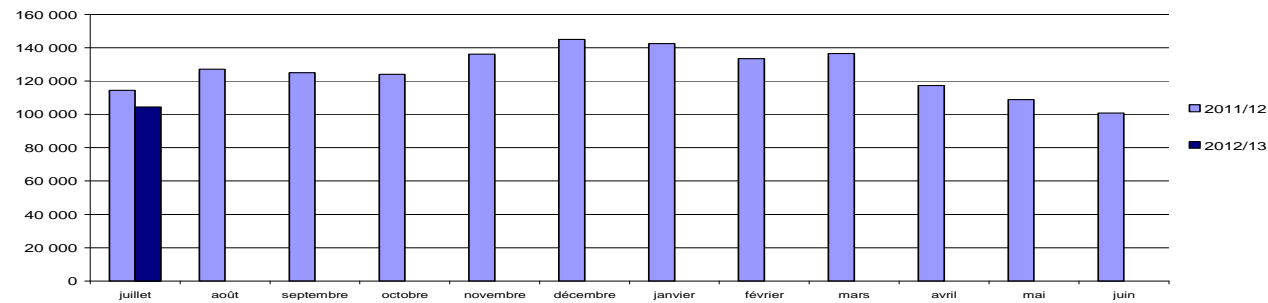

Tourteaux tournesol

Evolution régionale des grains mis en œuvre et des stocks des FAB fin juin

	tourteaux tournesol achetés par les FAB auprès des tritrateurs														10/11	11/12	%
	juil.	août	sept	oct	nov	déc	janv	févr	mars	avr	mai	juin					
Ile-de-France			2		10								27	12			
Picardie	529	537	562	641	686	664	705	669	662	618	628	518	4 400	7 420	69%		
Haute-Normandie	85	116	131	137	204	184	189	232	199	217	199	165	978	2 056	110%		
Centre	910	1 012	911	1 074	1 100	1 194	1 186	1 207	1 321	1 416	1 421	1 274	5 181	14 025	171%		
Basse-Normandie	835	1 129	1 241	1 155	1 382	1 382	1 718	1 937	1 884	2 121	2 307	1 997	9 875	19 089	93%		
Bourgogne	1 456	2 049	2 022	2 462	3 322	3 879	3 547	3 327	3 220	2 736	2 531	2 687	11 741	33 237	183%		
Nord-Pas-de-Calais	1 544	1 646	2 048	2 014	2 259	1 785	1 681	1 763	1 870	2 070	2 062	2 149	7 448	22 892	207%		
Lorraine	8	10	9	11	16	12	14	10	16	10	8	11	1 093	134	-88%		
Alsace	245	285	282	301	384	376	406	383	378	360	395	298	2 004	4 092	104%		
Franche-Comte	187	243	258	407	445	529	573	574	503	549	278	300	2 077	4 847	133%		
Pays-de-la-Loire	11 971	12 691	12 903	13 089	13 895	15 336	14 531	14 028	15 115	14 811	14 934	14 114	119 032	167 416	41%		
Bretagne	26 398	27 663	23 752	29 691	29 379	30 082	30 685	32 437	35 027	35 773	36 544	33 017	184 628	370 449	101%		
Poitou-Charentes	5 895	5 878	5 991	6 073	6 516	6 914	7 132	6 776	7 133	7 283	7 652	7 926	63 343	81 170	28%		
Aquitaine	4 666	5 458	6 359	5 633	6 090	6 127	6 311	5 895	5 952	5 576	5 566	4 529	36 710	68 161	86%		
Midi-Pyrénées	754	953	988	1 063	1 064	1 137	1 173	1 021	1 091	988	1 020	1 957	11 310	13 208	17%		
Limousin	679	671	567	615	795	971	887	865	806	769	687	663	3 580	8 975	151%		
Rhône-Alpes	2 583	2 817	2 694	3 203	3 819	3 624	3 974	4 164	4 448	3 887	4 156	4 120	19 088	43 488	128%		
Auvergne	1 785	1 637	1 639	1 978	2 585	3 147	3 005	3 428	3 276	2 806	2 430	2 747	13 129	30 463	132%		
Languedoc-Roussillon	244	177	166	280	403	436	447	453	266	364	316	272	1 987	3 625	93%		
PACA	300	281	326	374	375	378	400	393	393	353	335	342	3 113	4 251	37%		
France	61 074	65 252	62 849	70 203	74 718	78 157	78 563	79 560	83 560	82 705	83 471	79 087	500 742	899 198	80%		

unité : tonne

	Stocks en tourteaux colza chez les FAB														juin		%	
	juil.	août	sept	oct	nov	déc	janv	févr	mars	avr	mai	juin	10/11	11/12				
Ile-de-France	12	12	10	10	10	205	198	166	145	225	211	171	191	12	191	168	191	-100%
Picardie	216	251	217	232	50	27	32	15	61	77	45	70	19	70	19	19	70	268%
Haute-Normandie	40	62	40	6	6	314	300	414	387	349	279	318	333	337	333	337	333	-1%
Centre	274	266	268	168	168	314	300	414	387	349	279	318	333	337	333	337	333	-1%
Basse-Normandie	253	259	243	263	250	467	394	315	385	381	462	454	297	454	297	454	454	53%
Bourgogne	402	377	412	412	501	633	542	701	738	540	622	430	286	430	286	430	430	51%
Nord-Pas-de-Calais	437	329	282	299	785	423	800	686	833	272	469	1 162	391	1 162	391	1 162	1 162	197%
Lorraine	43	41	38	46	46	80	46	37	52	43	36	51	15	51	15	51	51	243%
Alsace	20	15	29	26	59	95	38	55	49	34	64	48	48	53	48	48	48	-10%
Franche-Comte	159	121	45	52	112	165	121	72	113	29	96	58	81	58	81	58	58	-29%
Pays-de-la-Loire	2 440	2 892	2 680	2 496	2 565	2 893	3 304	3 329	3 845	3 208	3 250	2 946	2 946	2 946	2 946	2 946	2 946	15%
Bretagne	10 673	7 875	6 705	5 985	8 674	9 698	8 193	13 762	11 256	10 506	8 741	19 489	15 724	19 489	15 724	19 489	19 489	24%
Poitou-Charentes	327	1 078	936	949	931	1 006	1 059	1 167	1 197	1 141	1 435	1 191	745	1 191	745	1 191	1 191	60%
Aquitaine	866	1 049	828	880	918	1 074	1 243	1 155	1 031	994	1 147	980	1 052	980	1 052	980	980	-7%
Midi-Pyrénées	215	254	272	303	291	311	319	246	374	304	224	282	282	282	282	282	282	0%
Limousin	94	72	80	120	141	147	102	105	123	164	201	169	105	169	105	169	169	62%
Rhône-Alpes	566	551	614	496	546	607	524	511	715	761	875	938	593	938	593	938	938	58%
Auvergne	584	464	586	498	722	748	692	781	722	627	695	762	556	762	556	762	762	37%
Languedoc-Roussillon	27	55	31	56	67	69	75	90	60	49	60	76	35	76	35	76	76	114%
PACA	97	73	57	95	103	90	93	79	70	84	184	106	76	106	76	106	106	39%
France	18 244	16 094	14 354	13 404	17 281	19 008	18 159	23 637	22 201	19 703	19 095	29 736	23 384	29 736	23 384	29 736	29 736	27%

Grains mis en œuvre en tourteaux tournesol

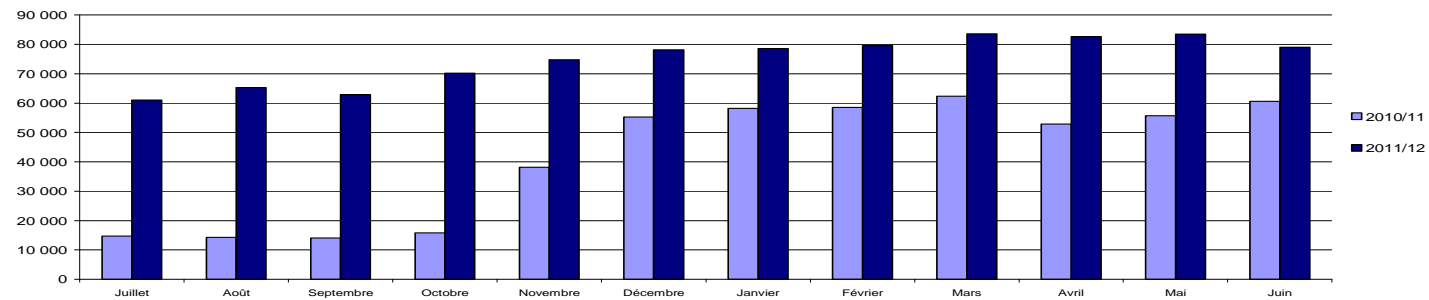

Tourteaux tournesol

Evolution régionale des grains mis en œuvre et des stocks des FAB fin juillet

	Grains mis en œuvre en tourteaux tournesol												Juillet		
	juil.	août	sept	oct	nov	déc	janv	févr	mars	avr	mai	juin	2011/12	2012/13	%
Ile-de-France													529	629	19%
Picardie	629												85	172	103%
Haute-Normandie	172												910	1 356	49%
Centre	1 356												835	2 033	143%
Basse-Normandie	2 033												1 456	1 841	26%
Bourgogne	1 841												1 544	2 154	40%
Nord-Pas-de-Calais	2 154												8	20	164%
Lorraine	20												245	335	36%
Alsace	335												187	155	-17%
Franche-Comte	155												11 971	15 304	28%
Pays-de-la-Loire	15 304												26 398	37 056	40%
Bretagne	37 056												5 895	7 720	31%
Poitou-Charentes	7 720												4 666	4 867	4%
Aquitaine	4 867												754	849	13%
Midi-Pyrénées	849												679	540	-20%
Limousin	540												2 583	3 669	42%
Rhône-Alpes	3 669												1 785	2 798	57%
Auvergne	2 798												244	249	2%
Languedoc-Roussillon	249												300	297	-1%
PACA	297														
France	82 045												61 074	82 045	34%

unité : tonne

	Stocks en tourteaux tournesol												juillet		
	juil.	août	sept	oct	nov	déc	janv	févr	mars	avr	mai	juin	2011/12	2012/13	%
Ile-de-France													12	12	-100%
Picardie	161												216	161	-28%
Haute-Normandie	21												40	21	-48%
Centre	439												274	439	60%
Basse-Normandie	407												253	407	61%
Bourgogne	371												402	371	-8%
Nord-Pas-de-Calais	745												437	745	70%
Lorraine	56												43	56	29%
Alsace	17												20	17	-14%
Franche-Comte	45												159	45	-72%
Pays-de-la-Loire	3 226												2 440	3 226	32%
Bretagne	14 433												10 673	14 433	35%
Poitou-Charentes	1 282												827	1 282	55%
Aquitaine	829												866	829	-4%
Midi-Pyrénées	318												215	318	48%
Limousin	197												94	197	110%
Rhône-Alpes	653												566	653	15%
Auvergne	676												584	676	16%
Languedoc-Roussillon	41												27	41	53%
PACA	110												97	110	13%
France	24 026												18 244	24 026	32%

Grains mis en œuvre en tourteaux tournesol

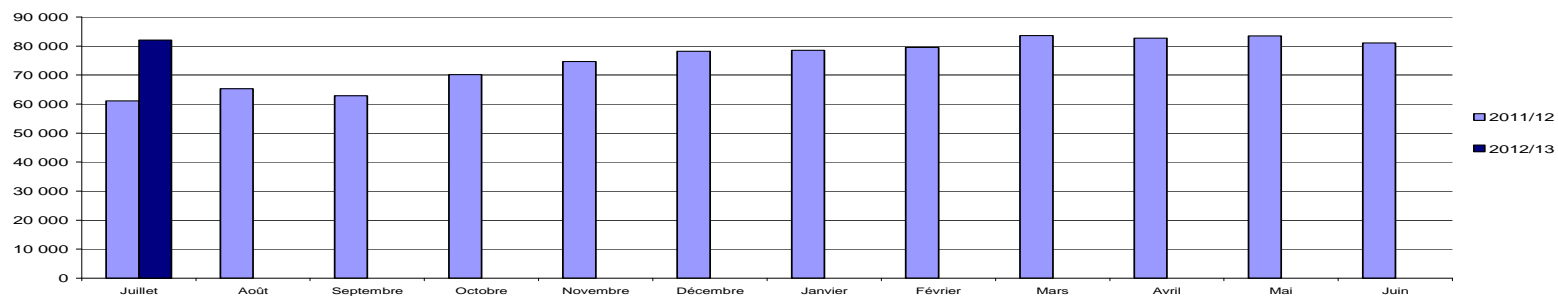

Tourteaux soja

Evolution régionale des grains mis en œuvre et des stocks des FAB fin juin

	tourteaux de soja achetés par les FAB auprès des tritrateurs															%
	juil.	août	sept	oct	nov	déc	janv	févr	mars	avr	mai	juin	10/11	11/12		
Ile-de-France					18								84	18	-79%	
Picardie	2 233	2 430	2 220	2 327	2 765	2 673	3 032	3 216	3 188	2 727	2 540	1 782	22 374	31 133	39%	
Haute-Normandie	592	617	896	906	1 021	1 035	927	992	1 014	861	1 037	905	3 116	10 803	247%	
Centre	5 489	5 862	4 363	6 062	5 006	4 947	5 352	4 864	4 917	4 728	4 828	4 687	52 259	61 105	17%	
Basse-Normandie	3 215	3 486	3 539	3 656	4 723	4 759	4 788	4 763	4 454	3 940	3 870	3 509	41 467	48 701	17%	
Bourgogne	4 410	5 369	5 841	6 233	6 826	6 841	6 930	6 406	6 869	6 174	6 130	5 745	42 241	73 775	75%	
Nord-Pas-de-Calais	5 527	5 680	5 821	6 137	6 877	7 752	7 330	6 874	6 679	6 407	5 981	5 498	35 172	76 562	118%	
Lorraine	16	15	17	20	37	46	29	41	30	18	27	25	4 159	319	-92%	
Alsace	1 278	1 632	1 457	1 529	1 786	1 829	1 773	1 746	1 821	1 603	1 408	1 510	13 713	19 371	41%	
Franche-Comte	485	674	869	1 066	1 330	1 483	1 220	1 044	1 048	838	568	408	3 823	11 033	189%	
Pays-de-la-Loire	40 627	43 896	42 892	44 978	46 085	46 346	48 734	46 318	49 033	46 597	45 057	43 388	489 631	543 951	11%	
Bretagne	98 712	105 073	94 398	97 546	107 478	115 457	112 098	100 024	98 287	85 051	89 736	78 304	824 475	1 182 163	43%	
Poitou-Charentes	18 677	18 780	17 706	17 728	18 085	19 489	18 909	18 502	19 559	19 213	18 572	17 743	233 565	222 962	-5%	
Aquitaine	6 368	6 372	7 262	7 437	7 926	7 911	8 100	7 978	8 155	7 301	7 029	6 182	67 474	88 020	30%	
Midi-Pyrénées	1 908	2 120	1 989	2 086	2 372	2 316	2 523	2 511	2 559	2 488	2 192	3 748	34 572	28 810	-17%	
Limousin	1 198	1 072	1 132	1 167	1 363	1 351	1 347	1 341	1 253	1 209	807	842	11 169	14 082	26%	
Rhône-Alpes	7 746	8 295	8 377	8 522	9 347	9 720	9 412	9 011	9 362	9 041	9 120	8 096	65 464	106 049	62%	
Auvergne	1 677	1 627	1 835	1 827	2 261	2 318	2 383	3 273	3 454	3 179	3 047	2 604	18 339	29 484	61%	
Languedoc-Roussillon	175	130	160	127	125	100	123	109	102	107	125	104	1 469	1 487	1%	
PACA	704	708	648	684	630	628	617	594	614	603	605	629	6 932	7 663	11%	
France	201 036	213 837	201 421	210 037	226 044	237 000	235 628	219 604	222 397	202 085	202 678	185 707	1 971 498	2 557 473	30%	

unité : tonne

	Stocks en tourteaux soja chez les FAB															%
	juil.	août	sept	oct	nov	déc	janv	févr	mars	avr	mai	juin	10/11	11/12		
Ile-de-France	18	18	18	18	18								18	18	-100%	
Picardie	451	482	587	358	467	528	234	399	240	265	296	470	434	470	8%	
Haute-Normandie	79	75	70	74	140	169	87	100	115	84	59	174	82	174	111%	
Centre	845	926	1 597	509	767	797	612	785	685	652	575	752	741	752	1%	
Basse-Normandie	763	709	563	851	1 051	789	603	457	1 008	758	660	597	971	597	-39%	
Bourgogne	1 007	1 416	1 176	1 180	1 202	1 439	1 287	1 254	1 366	1 083	1 090	788	929	788	-15%	
Nord-Pas-de-Calais	768	1 315	750	1 326	2 657	2 299	2 008	1 443	1 350	1 043	1 276	926	1 374	926	-33%	
Lorraine	241	251	234	240	240	257	253	241	259	263	261	261	3	261	952%	
Alsace	578	587	596	606	174	656	495	882	390	222	300	444	915	444	-51%	
Franche-Comte	355	300	402	241	310	346	190	177	303	323	235	152	213	152	-29%	
Pays-de-la-Loire	8 735	9 140	8 008	7 791	9 097	7 349	8 317	8 563	9 157	9 043	8 586	7 062	8 382	7 062	-16%	
Bretagne	18 291	17 200	17 670	13 271	18 206	18 740	19 866	18 602	15 036	14 056	15 759	13 241	16 520	13 241	-20%	
Poitou-Charentes	2 530	2 707	2 606	2 404	2 464	2 683	2 879	2 393	2 958	2 600	3 160	2 618	2 776	2 618	-6%	
Aquitaine	2 034	2 031	1 798	1 712	1 857	1 930	1 652	1 673	1 301	1 257	1 601	1 126	1 955	1 126	-42%	
Midi-Pyrénées	655	430	624	518	514	593	538	431	510	480	596	621	537	621	16%	
Limousin	408	434	430	397	322	341	391	424	348	418	399	313	446	313	-30%	
Rhône-Alpes	2 655	2 324	2 371	2 112	2 270	2 216	1 927	2 003	2 405	2 629	2 309	2 017	1 830	2 017	10%	
Auvergne	954	991	989	940	956	1 048	1 155	1 284	1 079	1 082	1 281	1 129	1 143	1 129	-1%	
Languedoc-Roussillon	61	53	43	33	25	38	60	38	25	35	28	13	64	13	-80%	
PACA	450	363	296	225	222	202	181	189	201	235	269	181	353	181	-49%	
France	41 878	41 751	40 826	34 804	42 940	42 419	42 734	41 338	38 734	36 527	38 740	32 882	39 687	32 882	-17%	

Grains mis en œuvre en tourteaux soja

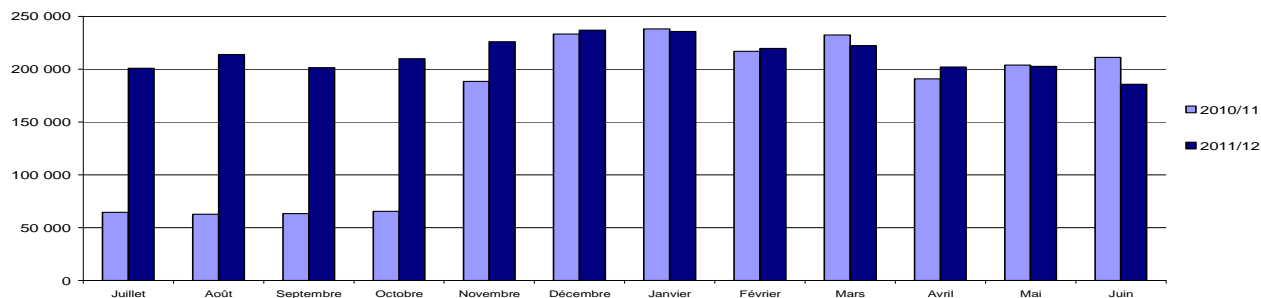

Tourteaux soja

Evolution régionale des grains mis en œuvre et des stocks des FAB fin juillet

	Grains mis en œuvre en tourteaux soja												2011/12	2012/13	%
	juil.	août	sept	oct	nov	déc	janv	févr	mars	avr	mai	juin			
Ile-de-France													2 233	1 900	-15%
Picardie	1 900												592	779	32%
Haute-Normandie	779												5 489	5 213	-5%
Centre	5 213												3 215	3 751	17%
Basse-Normandie	3 751												4 410	3 950	-10%
Bourgogne	3 950												5 527	6 232	13%
Nord-Pas-de-Calais	6 232												16	31	94%
Lorraine	31												1 278	1 075	-16%
Alsace	1 075												485	219	-55%
Franche-Comte	219												40 627	45 036	11%
Pays-de-la-Loire	45 036												98 712	91 647	-7%
Bretagne	91 647												18 677	17 549	-6%
Poitou-Charentes	17 549												6 368	5 709	-10%
Aquitaine	5 709												1 908	1 887	-1%
Midi-Pyrénées	1 887												1 198	894	-25%
Limousin	894												7 746	7 404	-4%
Rhône-Alpes	7 404												1 677	2 816	68%
Auvergne	2 816												175	91	-48%
Languedoc-Roussillon	91												704	570	-19%
PACA	570														
France	196 748												201 036	196 748	-2%

unité : tonne

	Stocks en tourteaux soja												2011/12	2012/13	%
	juil.	août	sept	oct	nov	déc	janv	févr	mars	avr	mai	juin			
Ile-de-France													18	18	-100%
Picardie	332												451	332	-26%
Haute-Normandie	71												79	71	-10%
Centre	725												845	725	-14%
Basse-Normandie	292												763	292	-62%
Bourgogne	652												1 007	652	-35%
Nord-Pas-de-Calais	894												768	894	16%
Lorraine	255												241	255	6%
Alsace	217												578	217	-62%
Franche-Comte	117												355	117	-67%
Pays-de-la-Loire	7 190												8 735	7 190	-18%
Bretagne	10 726												18 291	10 726	-41%
Poitou-Charentes	2 611												2 530	2 611	3%
Aquitaine	945												2 034	945	-54%
Midi-Pyrénées	626												655	626	-4%
Limousin	217												408	217	-47%
Rhône-Alpes	2 010												2 655	2 010	-24%
Auvergne	951												954	951	0%
Languedoc-Roussillon	36												61	36	-41%
PACA	221												450	221	-51%
France	29 086												41 878	29 086	-31%

Grains mis en œuvre en tourteaux soja

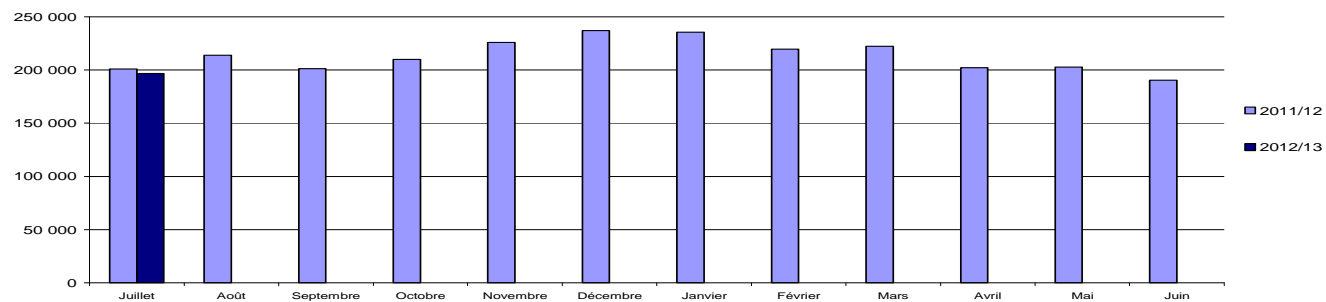

Colza

Evolution régionale des entrées et des stocks de collecte

situation provisoire au 31 juin récolte 2009 à 2011

Régions	entrées juil 10	entrées août 10	entrées sep 10	entrées oct 10	entrées nov 10	entrées déc 10	entrées janv 11	entrées fév 11	entrées mars 11	entrées avril 11	entrées mai 11	entrées juin 11	cumul semences au 31.04.12	cumul (1) au 31.04.12	% 10/11
Ile-de-France	175 564	16 853	9 238	4 948	12 855	7 712	10 201	8 006	7 022	4 597	4 594	1 517		263 109	6%
Champagne-Ardenne	584 643	14 186	15 972	10 149	22 948	12 669	16 926	6 605	9 932	7 159	5 087	2 137		708 412	5%
Picardie	357 211	71 927	29 950	7 976	11 219	7 554	10 793	5 556	8 831	5 452	3 076	1 607	111	521 153	23%
Haute-Normandie	103 868	111 404	24 815	13 130	37 312	23 240	21 392	16 673	24 721	24 369	22 581	10 065		433 568	23%
Centre	394 259	140 580	45 971	25 998	95 641	26 882	66 034	49 424	41 112	40 291	32 922	11 074	544	970 188	9%
Basse-Normandie	38 944	49 792	15 891	3 819	16 801	5 403	6 964	4 261	3 525	3 062	2 327	303		151 092	22%
Bourgogne	379 290	21 049	10 778	7 441	29 924	15 808	22 064	13 696	12 280	10 459	6 363	4 303		533 455	5%
Nord-Pas-de-Calais	26 040	52 564	29 359	8 677	6 453	4 368	6 866	3 254	2 957	1 981	1 089	569	4 915	144 178	31%
Lorraine	331 848	23 990	25 278	22 314	16 119	13 075	30 741	25 778	18 324	11 853	8 485	4 099		531 903	12%
Alsace	11 559	2 710	1 223	310	508	27	101	176	27	199	30			16 870	26%
Franche-Comté	65 762	1 425	6 764	2 441	4 136	1 578	7 488	2 186	1 440	3 922	535	339		98 015	19%
Pays de la Loire	108 501	36 288	11 742	4 703	13 469	6 456	7 903	5 131	5 389	6 290	6 011	2 370	1 328	214 253	21%
Bretagne	100 499	10 870	1 924	1 278	4 710	1 534	1 506	1 026	1 442	673	402	483		126 346	18%
Poitou-Charentes	234 881	15 990	7 642	5 231	9 525	4 049	9 155	8 635	6 839	5 376	6 355	1 937	398	315 615	13%
Aquitaine	22 829	2 542	1 544	631	950	1 178	468	328	708	645	555	879	3 049	33 255	20%
Midi-Pyrénées	56 648	5 953	6 021	5 423	4 239	4 635	7 527	5 232	3 158	2 939	1 692	1 244	1 306	104 710	-1%
Limousin	3 895	1 859	47	108	226	99	99	38	92	1	40	0		6 405	-2%
Rhône- Alpes	44 745	1 262	776	454	2 568	441	697	736	597	363	183	17	407	52 838	16%
Auvergne	21 469	2 177	2 230	1 136	3 174	1 541	4 080	2 147	2 396	2 018	2 092	684	80	45 142	-5%
Languedoc-Roussillon	7 259	59	447	222	222	151	269	161	71	76			1 854	8 563	-5%
PACA	5 590	9	68	26	18	139	60	45			21			5 976	78%
autres (*)		695	282			56		51						1 084	
total FRANCE	3 075 303	584 184	247 513	126 638	293 017	138 347	231 334	159 145	150 862	131 524	104 609	43 656	13 993	5 286 131	12%

(*) départements non précisés

Régions	entrées juil 10	entrées août 10	entrées sep 10	entrées oct 10	entrées nov 10	entrées déc 10	entrées janv 11	entrées fév 11	entrées mars 11	entrées avril 11	entrées mai 11	entrées juin 11	cumul semences au 31.04.12	cumul (1) au 31.04.12	% 10/11
Ile-de-France	158 557	121 518	97 078	80 821	71 707	67 156	54 860	46 981	32 967	23 345	19 839	4 432	66	4 498	-83%
Champagne-Ardenne	571 014	485 779	448 172	406 702	371 117	321 062	267 752	210 919	157 562	96 813	44 322	10 957		10 957	-41%
Picardie	367 483	394 385	368 600	328 519	307 474	274 936	221 424	187 316	148 443	106 237	58 351	21 309	184	21 492	-18%
Haute-Normandie	88 058	167 992	155 662	147 888	153 250	142 153	117 453	93 634	83 571	66 378	34 534	4 444	4	4 448	-54%
Centre	410 553	462 405	447 313	425 607	450 353	409 478	364 855	331 454	221 293	134 446	78 361	20 957		20 957	-38%
Basse-Normandie	25 998	60 104	65 174	52 959	56 131	48 204	34 876	25 976	15 460	11 353	7 140	1 593		1 593	-54%
Bourgogne	362 262	304 070	265 808	218 106	195 834	160 952	133 337	92 138	61 473	37 331	11 638	4 212		4 212	-44%
Nord-Pas-de-Calais	17 847	63 935	71 730	62 155	54 829	48 071	28 314	24 420	22 334	12 095	9 501	3 197	1 642	4 839	-44%
Lorraine	322 187	287 706	274 320	233 381	225 382	177 304	150 103	137 632	93 265	69 288	32 313	15 845		15 845	128%
Alsace	24 844	24 257	23 539	17 201	16 746	16 952	19 251	15 385	5 109	4 496	2 532	2 897		2 897	535%
Franche-Comté	41 801	26 734	27 438	26 264	22 903	18 639	20 018	18 072	13 246	8 950	2 100	963		963	614%
Pays de la Loire	101 748	112 125	98 675	78 802	80 545	66 023	60 313	53 169	37 118	21 503	12 391	2 875	2	2 877	-53%
Bretagne	83 887	78 396	59 856	47 455	37 272	33 095	25 560	20 123	14 546	7 739	2 273	2 275		2 275	-53%
Poitou-Charentes	230 222	237 643	220 798	200 532	183 938	168 061	157 878	107 088	104 861	77 956	37 147	9 240		9 240	-52%
Aquitaine	20 784	8 563	6 178	5 888	5 626	5 630	4 910	5 149	2 860	1 062	889	1 097	5 709	6 805	-23%
Midi-Pyrénées	54 392	40 703	39 584	42 553	35 582	30 614	22 462	20 186	10 809	8 552	6 015	2 140	1 312	3 452	-41%
Limousin	1 653	1 530	1 005	877	758	696	771	812	603	407	334	44		44	-87%
Rhône- Alpes	41 606	30 475	25 317	24 885	24 078	22 194	15 538	14 998	9 868	8 267	2 936	446	3	449	-53%
Auvergne	19 143	13 070	12 042	12 034	10 601	10 983	12 590	9 551	7 695	6 347	5 556	1 534		1 534	-28%
Languedoc-Roussillon	13 512	5 647	13 870	13 466	12 455	2 087	1 478	7 053	2 511	529	217	203		203	-91%
PACA	4 799	4 307	3 946	6 969	6 844	5 805	5 665	5 502	4 938	4 908	4 764	15		15	
autres (*)				415	348	1 049	913	696							
total FRANCE	2 962 351	2 931 342	2 726 105	2 433 479	2 323 773	2 031 143	1 720 321	1 428 253	1 050 531	708 002	373 154	110 675	8 922	119 597	-38%

unité : tonne

(*) départements non précisés

cumul(1) = collecte + semences

Colza : évolution des stocks

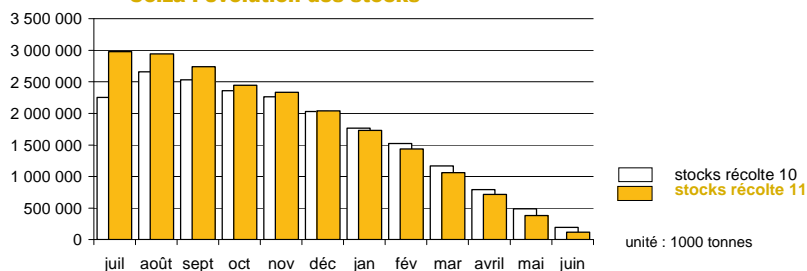

Colza

Evolution régionale de la collecte et des stocks de collecte

situation provisoire au 31 juillet récolte 2011 à 2012

Régions	Collecte juil 12	Collecte août 12	Collecte sep 12	Collecte oct 12	Collecte nov 12	Collecte déc 12	Collecte janv 13	Collecte fév 13	Collecte mars 13	Collecte avril 13	Collecte mai 13	Collecte juin 13	cumul semence au 31.07.12	Collecte (1) au 31.07.12	Collecte (1) au 31.07.11	% 11/12
Ile-de-France	214 026													214 026	175 564	22%
Champagne-Ardenne	511 464													511 464	584 643	-13%
Picardie	314 019													314 019	357 211	-12%
Haute-Normandie	26 575													26 575	103 868	-74%
Centre	452 786												459	452 786	394 259	15%
Basse-Normandie	25 778													25 778	38 944	-34%
Bourgogne	366 072													366 072	379 290	-3%
Nord-Pas-de-Calais	9 874												2 080	9 874	26 040	-62%
Lorraine	197 307													197 307	331 848	-41%
Alsace	8 510													8 510	11 558	-26%
Franche-Comté	74 796													74 796	65 762	14%
Pays de la Loire	117 087												2 751	117 087	108 501	8%
Bretagne	78 796													78 796	100 499	-22%
Poitou-Charentes	285 703												261	285 703	234 881	22%
Aquitaine	25 094												1 343	25 094	22 829	10%
Midi-Pyrénées	69 289												1 063	69 289	56 648	22%
Limousin	6 021													6 021	3 895	55%
Rhône- Alpes	54 383												518	54 383	44 745	22%
Auvergne	24 899													24 899	21 469	16%
Languedoc-Roussillon	4 786													4 786	7 259	-34%
PACA	5 267													5 267	5 590	-6%
autres (*)	1 158													1 158		
total FRANCE	2 873 691												8 475	2 873 691	3 075 303	-7%

(*) départements non précisés

Régions	Stock juil 12	Stock août 12	Stock sep 12	Stock oct 12	Stock nov 12	Stock déc 12	Stock janv 13	Stock fév 13	Stock mars 13	Stock avril 13	Stock mai 13	Stock juin 13	cumul semence au 31.07.12	Stock au 31.07.12	Stock au 31.07.11	% 11/12
Ile-de-France	160 456												66	160 522	158 557	1%
Champagne-Ardenne	470 254													470 254	571 014	-18%
Picardie	343 172												184	343 356	367 595	-7%
Haute-Normandie	29 465												4	29 469	88 058	-67%
Centre	405 558													405 558	411 039	-1%
Basse-Normandie	21 011													21 011	25 998	-19%
Bourgogne	330 823													330 823	362 262	-9%
Nord-Pas-de-Calais	6 657												2 214	8 871	21 549	-59%
Lorraine	222 456													222 456	322 187	-31%
Alsace	23 059													23 059	24 844	-7%
Franche-Comté	51 729													51 729	41 801	24%
Pays de la Loire	94 641												1 203	95 844	101 958	-6%
Bretagne	35 789													35 789	83 887	-57%
Poitou-Charentes	283 679												246	283 925	230 490	23%
Aquitaine	21 117												5 746	26 863	27 792	-3%
Midi-Pyrénées	53 492												1 863	55 356	55 598	0%
Limousin	1 966													1 966	1 653	19%
Rhône- Alpes	46 716												87	46 803	41 701	12%
Auvergne	21 528													21 528	19 143	12%
Languedoc-Roussillon	7 710													7 710	15 254	-49%
PACA	3 592													3 592	4 799	
autres (*)	68													68		
total FRANCE	2 634 938												11 613	2 646 551	2 977 180	-11%

unité : tonne (*) départements non précisés

cumul(1) = collecte + semences

Colza : évolution des stocks

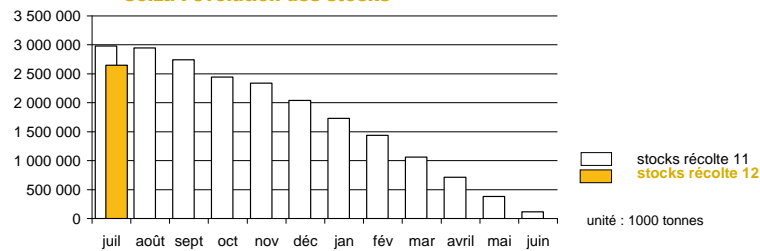

Tournesol

Evolution régionale des entrées et des stocks de collecte

situation provisoire au 31 juin récolte 2009 à 2011

Régions	entrées juil 10	entrées août 10	entrées sep 10	entrées oct 10	entrées nov 10	entrées déc 10	entrées janv 11	entrées fév 11	entrées mars 11	entrées avril 11	entrées mai 11	entrées juin 11	cumul semence au 31.04.12	cumul (1) au 31.04.12	% 09/10
Ile-de-France		390	7 421	993	331	127	272	69	263	62	219	4		10 149	-6%
Champagne-Ardenne	6	502	31 510	2 196	373	28	201	32	199	212	16	11		35 285	-17%
Picardie		177	2 239	117	6	6	6	43	76					2 664	
Haute-Normandie			4	67	19	9	79	15	15	117	108			433	10%
Centre	690	2 797	85 729	41 273	21 928	5 859	12 397	8 680	8 343	6 681	5 987	3 099		203 462	3%
Basse-Normandie	21		1 231	1 122	152	65	181	237	166	123	340	22		3 659	6%
Bourgogne	57	2 055	57 362	4 346	1 821	443	1 313	855	768	927	289	249		70 485	10%
Nord-Pas-de-Calais		49	23		169	28	50	54	76	22		130		602	-29%
Lorraine		201	6 579	957	160	270	258	2	24	38	98	254		8 839	30%
Alsace		73	945	156	109	67				35	28	185		1 598	31%
Franche-Comté		2 254	8 768	788	141	98	458	186	214	470	154	50		13 580	24%
Pays de la Loire	276	5 076	58 658	15 355	9 730	3 790	4 813	4 136	3 392	2 656	2 779	692	405	111 352	8%
Bretagne			673	167	65	14	16					64		1 866	72%
Poitou-Charentes	392	41 275	255 881	37 058	15 258	5 699	10 877	9 654	9 356	7 053	7 272	1 602	958	401 377	4%
Aquitaine	2 325	28 434	58 201	14 030	5 670	3 175	6 534	7 160	6 597	3 722	2 369	1 359	2 844	139 573	17%
Midi-Pyrénées	858	67 193	257 059	39 674	31 337	18 105	39 168	26 770	28 900	17 515	9 357	3 912	762	539 849	19%
Limousin			1 830	1 064	379	209	38	48	322	22		58		3 968	30%
Rhône-Alpes	4	12 407	41 572	7 047	994	1 845	999	1 417	274	701	328	94	3 936	67 682	39%
Auvergne		1 194	15 891	2 701	1 125	1 079	599	610	1 251	1 190	1 211	376	139	27 228	1%
Languedoc-Roussillon	60	6 975	31 730	3 280	1 972	623	1 065	695	578	151			698	47 162	22%
PACA		2 388	7 260	1 180	244	383	5	17					389	11 477	45%
autres (*)															
total FRANCE	4 689	173 440	930 565	173 571	91 872	41 962	79 388	60 680	61 680	41 696	30 651	12 095	10 130	1 702 289	11%

(*) départements non précisés

Régions	entrées juil 10	entrées août 10	entrées sep 10	entrées oct 10	entrées nov 10	entrées déc 10	entrées janv 11	entrées fév 11	entrées mars 11	entrées avril 11	entrées mai 11	entrées juin 11	cumul semence au 31.04.12	cumul (1) au 31.04.12	% 09/10
Ile-de-France	214	729	4 371	4 190	3 579	3 255	3 106	2 481	1 819	1 637	943	562		562	-31%
Champagne-Ardenne	275	927	32 392	30 913	30 982	26 933	18 110	14 764	9 019	2 947	1 662	448		448	53%
Picardie	491	338	440	419	409	628	619	499	1 742	530	377	317		317	-41%
Haute-Normandie	9	9	8	162	167	169	116	130	138	190	11	14		14	-76%
Centre	14 648	7 024	76 845	99 380	102 321	95 155	85 751	79 756	52 652	35 388	19 292	3 884		3 884	-82%
Basse-Normandie	28	1 472	1 774	1 774	1 773	1 799	1 803	1 555	1 105	1 116	1 068	157		157	457%
Bourgogne	1 208	2 807	51 431	40 877	39 474	37 134	32 191	26 298	16 828	12 295	7 925	1 329		1 329	-26%
Nord-Pas-de-Calais												623		623	FAUX
Lorraine	304	405	15 752	20 143	18 428	15 783	13 426	12 116	10 696	5 069	760	991		991	179%
Alsace	891	897	4 492	5 583	4 598	4 392	5 354	4 515	3 861	3 969	3 166	2 516		2 516	47%
Franche-Comté	27	1 777	6 657	5 515	4 661	3 601	3 255	2 244	947	704	827	37		37	41%
Pays de la Loire	5 871	6 873	49 873	50 659	48 242	41 166	31 802	27 845	22 582	19 486	12 598	3 473	1	3 474	-68%
Bretagne	131		643	810	876	802	635	518	755	309	225	116		116	-11%
Poitou-Charentes	20 944	51 816	291 971	290 264	269 502	243 041	209 009	178 137	155 617	112 451	82 581	34 298	5	34 303	-14%
Aquitaine	6 649	30 533	75 882	75 092	76 692	70 625	58 237	50 975	36 631	24 282	12 968	3 442	135	3 577	-66%
Midi-Pyrénées	14 274	70 984	249 370	222 660	209 644	193 117	174 877	150 375	120 098	93 244	60 482	28 365	313	28 677	-2%
Limousin	45	45	1 111	1 091	1 315	1 313	1 018	947	718	423	412	56		56	-38%
Rhône-Alpes	3 626	13 368	39 803	44 892	36 464	34 348	31 238	26 971	21 918	13 941	8 011	4 029	298	4 327	-23%
Auvergne	267	1 225	11 981	11 778	10 659	8 892	6 970	6 708	5 556	3 724	1 582	628		628	-64%
Languedoc-Roussillon	2 952	9 699	45 674	40 737	38 468	32 486	25 741	23 084	21 065	17 769	7 796	3 518		3 518	9208%
PACA	495	2 731	9 563	10 003	9 619	9 140	7 199	5 785	4 882	1 721	1 024	281		281	-50%
autres (*)															
total FRANCE	73 348	202 187	969 729	956 943	907 873	823 776	710 456	615 704	488 627	351 192	223 709	89 083	752	89 835	-29%

unité : tonne

cumul(1) = collecte + semences

Tournesol : évolution des stocks

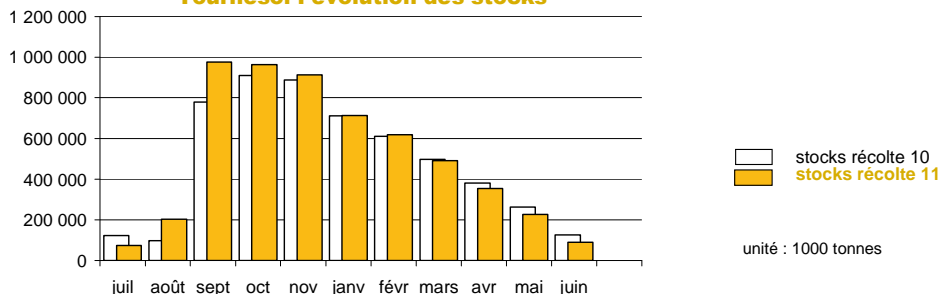

Tournesol

Evolution régionale de la collecte et des stocks de collecte

situation provisoire au 31 juillet récolte 2011 à 2012

Régions	Collecte juil 12	Collecte août 12	Collecte sep 12	Collecte oct 12	Collecte nov 12	Collecte déc 12	Collecte janv 13	Collecte fév 13	Collecte mars 13	Collecte avril 13	Collecte mai 13	Collecte juin 13	cumul semence au 31.07.12	Collecte (1) au 31.07.12	Collecte (1) au 31.07.11	% 11/12
Ile-de-France																
Champagne-Ardenne															6	
Picardie																
Haute-Normandie																
Centre	246													246	690	-64%
Basse-Normandie	57													57	21	178%
Bourgogne															57	-100%
Nord-Pas-de-Calais																
Lorraine																
Alsace																
Franche-Comté																
Pays de la Loire	34													34	276	-88%
Bretagne																
Poitou-Charentes	42													42	392	-89%
Aquitaine	59													59	2 325	-97%
Midi-Pyrénées	308													308	858	-64%
Limousin																
Rhône- Alpes															4	-100%
Auvergne	49													49		
Languedoc-Roussillon	34													34	60	-43%
PACA																
autres (*)																
total FRANCE	830													830	4 689	-82%

(*) départements non précisés

Régions	Stock juil 12	Stock août 12	Stock sep 12	Stock oct 12	Stock nov 12	Stock déc 12	Stock janv 13	Stock fév 13	Stock mars 13	Stock avril 13	Stock mai 13	Stock juin 13	cumul semence au 31.07.12	Stock au 31.07.12	Stock au 31.07.11	% 11/12
Ile-de-France	210													210	214	-2%
Champagne-Ardenne	195													195	275	-29%
Picardie	141													141	491	-71%
Haute-Normandie	141													141	9	1538%
Centre	2 837													2 837	14 648	-81%
Basse-Normandie	54													54	28	90%
Bourgogne	1 311													1 311	1 208	9%
Nord-Pas-de-Calais																
Lorraine	1 200													1 200	304	294%
Alsace	1 629													1 629	891	83%
Franche-Comté	18													18	27	-32%
Pays de la Loire	2 490												10	2 500	5 884	-58%
Bretagne	289													289	131	121%
Poitou-Charentes	19 088												5	19 093	20 957	-9%
Aquitaine	2 065												135	2 201	6 817	-68%
Midi-Pyrénées	14 675												313	14 988	14 465	4%
Limousin	33													33	45	-28%
Rhône- Alpes	2 063												0	2 063	4 056	-49%
Auvergne	64													64	267	-76%
Languedoc-Roussillon	3 227													3 227	2 952	9%
PACA	121													121	495	-76%
autres (*)																
total FRANCE	51 849												463	52 313	74 163	-29%

unité : tonne

cumul(1) = collecte + semences

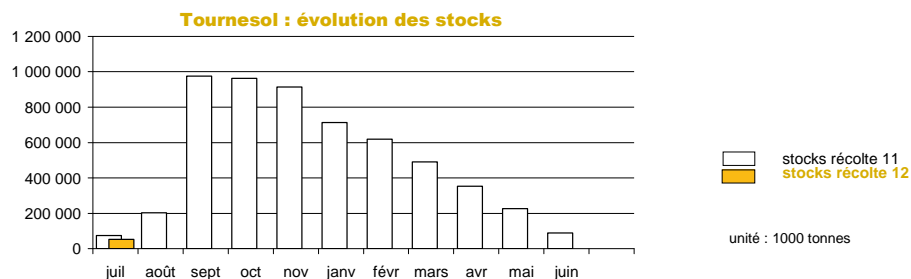

Soja

Evolution régionale des entrées et des stocks de collecte

situation provisoire au 31 juin récolte 2009 à 2011

Régions	entrées juil 10	entrées août 10	entrées sep 10	entrées oct 10	entrées nov 10	entrées déc 10	entrées janv 11	entrées fév 11	entrées mars 11	entrées avril 11	entrées mai 11	entrées juin 11	cumul semence au 31.04.12	cumul (1) au 31.04.12	% 10/11	
Ile-de-France				37	18					16	1			72		
Champagne-Ardenne													1	1		
Picardie				8				21						28	879%	
Haute-Normandie														347	-63%	
Centre			90	133	20	19	20	40	25				25			
Basse-Normandie																
Bourgogne	20		10 238	5 481	518	167	386	87	2	353	2	634	954	17 887	16%	
Nord-Pas-de-Calais																
Lorraine		34			2					51				86	553%	
Alsace		108	4 279	1 018	169		56	0	5	2				5 637	20%	
Franche-Comté	21	154	3 906	5 677	483	173	50	38	199	94	79	18		10 892	50%	
Pays de la Loire		33	6	82					29	1				151	-57%	
Bretagne			20	36	29	28	72							184	-60%	
Poitou-Charentes			148	129				89					54	421	57%	
Aquitaine	84		2 329	8 751	1 202	323	44	252	153	296	353		536	795	14 321	-25%
Midi-Pyrénées	464	950	7 624	15 360	3 645	1 276	1 793	1 109	2 037	2 056	1 816	1 490	295	39 620	-27%	
Limousin																
Rhône- Alpes		739	10 028	3 903	558	67	93	26	728	18	1	3	2 543	16 164	20%	
Auvergne			195	100	11	31					28			364	-12%	
Languedoc-Roussillon	25		21	122	402		12	96			12		493	691	21%	
PACA			18	530	94	17								659	-6%	
autres (*)																
total FRANCE	613	2 017	38 902	41 366	7 150	2 100	2 526	1 758	3 245	2 821	2 290	2 737	5 105	107 525	-11%	

(*) départements non précisés

Régions	entrées juil 10	entrées août 10	entrées sep 10	entrées oct 10	entrées nov 10	entrées déc 10	entrées janv 11	entrées fév 11	entrées mars 11	entrées avril 11	entrées mai 11	entrées juin 11	cumul semence au 31.04.12	cumul (1) au 31.04.12	% 10/11
Ile-de-France															
Champagne-Ardenne	70	183	183	772	976	950	790	331	205	168	168	176		176	
Picardie				58	58	58	87	87	87						
Haute-Normandie				8	8	8	8								
Centre	11	8	98	232	201	218	229	239	148	92	62	262		262	937%
Basse-Normandie															
Bourgogne	2 766	1 370	10 522	14 200	14 036	13 331	12 496	10 625	7 060	4 107	2 017	984		984	-73%
Nord-Pas-de-Calais															
Lorraine															-100%
Alsace	3 275	2 271	5 811	5 823	6 732	6 469	5 489	5 355	4 831	4 827	4 825	3 692		3 692	26%
Franche-Comté	595	292	4 010	8 331	7 452	6 375	5 578	5 011	4 273	3 947	2 979	151		151	-69%
Pays de la Loire	22	38	8	9	2	2		3					0	0	-100%
Bretagne			34	28	45	55	38	20	25	33	31	21		21	
Poitou-Charentes	22	22	145	191	172	172	152	145	145	145	145	100		100	358%
Aquitaine	4 121	3 707	6 246	14 156	12 653	11 774	10 532	9 801	8 429	7 078	5 344	4 620	704	5 324	-18%
Midi-Pyrénées	8 830	7 169	12 892	25 918	25 433	24 569	23 946	21 718	18 986	15 296	10 738	8 163	103	8 266	-33%
Limousin															
Rhône- Alpes	5 439	5 060	9 265	10 853	10 691	9 380	8 591	8 072	6 610	5 993	4 836	2 886	363	3 248	-50%
Auvergne	12	12	171	235	231	257	257	247	240	231	259	247		247	824%
Languedoc-Roussillon	841	549	520	1 615	1 420	1 123	843	635	432	274	247	15	15	29	
PACA	10	10	27	426	366	321	258	232	163	105	26	1		1	-89%
autres (*)		122	71	71	71										
total FRANCE	26 013	20 811	50 001	82 925	80 546	75 062	69 293	62 522	51 634	42 297	31 678	21 318	1 184	22 502	-32%

unité : tonne

(*) départements non précisés

cumul(1) = collecte + semences

Soja : évolution des stocks

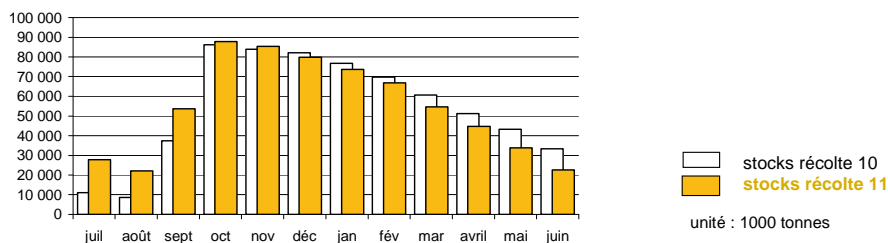

stocks récolte 10
 stocks récolte 11
 unité : 1000 tonnes

Soja

Evolution régionale de la collecte et des stocks de collecte

situation provisoire au 31 juillet récolte 2011 à 2012

Régions	Collecte juil 12	Collecte août 12	Collecte sep 12	Collecte oct 12	Collecte nov 12	Collecte déc 12	Collecte janv 13	Collecte fév 13	Collecte mars 13	Collecte avril 13	Collecte mai 13	Collecte juin 13	cumul semence au 31.07.12	Collecte (1) au 31.07.12	Collecte (1) au 31.07.11	% 11/12
Ile-de-France	19														19	
Champagne-Ardenne																
Picardie																
Haute-Normandie																
Centre																
Basse-Normandie																
Bourgogne	185													185	20	
Nord-Pas-de-Calais																
Lorraine	1													1		
Alsace	1													1		
Franche-Comté															21	-100%
Pays de la Loire																
Bretagne																
Poitou-Charentes																
Aquitaine	212													212	84	154%
Midi-Pyrénées	352													352	464	-24%
Limousin																
Rhône- Alpes																
Auvergne																
Languedoc-Roussillon															25	-100%
PACA																
autres (*)																
total FRANCE	769													769	613	25%

(*) départements non précisés

Régions	Stock 12	juil août 12	Stock sep 12	Stock oct 12	Stock nov 12	Stock déc 12	Stock janv 13	Stock fév 13	Stock mars 13	Stock avril 13	Stock mai 13	Stock juin 13	cumul semence au 31.07.12	Stock au 31.07.12	Stock au 31.07.11	% 11/12
Ile-de-France	18													18	18	-75%
Champagne-Ardenne	18													18	70	-75%
Picardie																
Haute-Normandie																
Centre	224													224	11	1922%
Basse-Normandie																
Bourgogne	641													641	2 766	-77%
Nord-Pas-de-Calais																
Lorraine																
Alsace	2 990													2 990	3 275	-9%
Franche-Comté	121													121	595	-80%
Pays de la Loire	62												0	63	22	187%
Bretagne																
Poitou-Charentes	67													67	22	207%
Aquitaine	3 678												494	4 172	5 372	-22%
Midi-Pyrénées	6 641												103	6 744	8 948	-25%
Limousin																
Rhône- Alpes	1 726												353	2 079	5 819	-64%
Auvergne	238													238	12	1899%
Languedoc-Roussillon	15												15	29	841	-97%
PACA	1													1	10	-89%
autres (*)																
total FRANCE	16 440												964	17 405	27 762	-37%

unité : tonne (*) départements non précisés

cumul(1) = collecte + semences

Soja : évolution des stocks

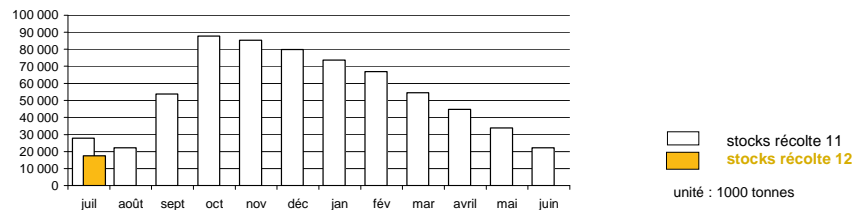

Lin oléagineux

Evolution régionale des entrées et des stocks de collecte

situation provisoire au 31 juin récolte 2009 à 2011

Régions	entrées juil 10	entrées août 10	entrées sep 10	entrées oct 10	entrées nov 10	entrées déc 10	entrées janv 11	entrées fév 11	entrées mars 11	entrées avril 11	entrées mai 11	entrées juin 11	cumul semence au 31.04.12	cumul (1) au 31.04.12	% 10/11
Ile-de-France		108	66	33	67	72			68	132		57	174	604	-12%
Champagne-Ardenne	1	80	6		35	13	29	7	27	33			21	231	
Picardie	479	680	238	30	184	368	115	68	62	187	94		278	2 505	-30%
Haute-Normandie		16	19	267	49	42				59	82	178	237	711	-23%
Centre	1 495	888	236	144	152	64	447	207	359	209	43	161	21	4 403	-9%
Basse-Normandie			19											19	-88%
Bourgogne		29	30	41	135	10	13		25	102	84		90	470	20%
Nord-Pas-de-Calais	83			90	45	52	27					59		356	-42%
Lorraine			71		75	35	14							194	-26%
Alsace							15							15	
Franche-Comté		25	463											488	33%
Pays de la Loire	3 004	727	77	33	36		150	48	14	28		13	36	4 130	22%
Bretagne	886	1 081	307	189	314	255								3 032	-40%
Poitou-Charentes	2 013	648	73	145	248	174	87	80	73	94	147	82		3 864	4%
Aquitaine	118	54		6										178	23%
Midi-Pyrénées	1 935	340	316	50	13	39	8	48	61		203	67		3 079	64%
Limousin															
Rhône- Alpes															
Auvergne															
Languedoc-Roussillon		17	22											38	
PACA	6			6										12	-5%
autres (*)															
total FRANCE	10 018	4 694	1 942	1 034	1 353	1 123	904	458	690	843	712	557	858	24 329	-13%

(*) départements non précisés

Régions	entrées juil 10	entrées août 10	entrées sep 10	entrées oct 10	entrées nov 10	entrées déc 10	entrées janv 11	entrées fév 11	entrées mars 11	entrées avril 11	entrées mai 11	entrées juin 11	cumul semence au 31.04.12	cumul (1) au 31.04.12	% 10/11
Ile-de-France	35	35	35	35	35	35	35	35	35	35	35			40	-100%
Champagne-Ardenne	24	68	91	64	64	64	64	64	64	64	64			40	68%
Picardie	381	596	407	417	330	336	297	315	314	233	55	54	369	423	69%
Haute-Normandie	15	29	44	134	139	79	70	65	38	28	44	41	416	457	56%
Centre	1 117	1 570	1 430	1 102	897	583	645	481	343	322	243	278	4	282	154%
Basse-Normandie													9	9	-71%
Bourgogne	9	20	19	30	30	29	41	40	39	37	39	45		45	341%
Nord-Pas-de-Calais				37	0	0	0	0	0	0	0	0		0	-99%
Lorraine			40	40	1	1	1	1	1	1	1				
Alsace															
Franche-Comté															
Pays de la Loire	2 829	3 199	2 613	1 986	1 641	1 475	1 546	1 502	1 459	1 173	759	261		261	2462%
Bretagne	462	1 049	1 257	1 215	1 219	1 209	1 181	976	700	448	328	96		96	867%
Poitou-Charentes	1 725	1 980	1 465	1 150	1 352	1 318	1 216	1 262	1 204	1 219	1 197	405		405	971%
Aquitaine	101	93	66	23	23										
Midi-Pyrénées	1 202	850	712	669	638	593	598	604	503	496	437	397		397	367%
Limousin															
Rhône- Alpes	6	6	6	6	6	4	4	4	4	4	4	4		4	-25%
Auvergne															
Languedoc-Roussillon		17	38	38	38	38	38	38	38	25		17		17	
PACA	18	18	18	18	18	18	18	18	18	18	18	18		18	50%
autres (*)															
total FRANCE	7 924	9 530	8 242	6 964	6 431	5 782	5 753	5 405	4 760	4 102	3 223	1 656	797	2 453	162%

unité : tonnes

(*) départements non précisés

cumul(1) = collecte + semences

Lin : évolution des stocks

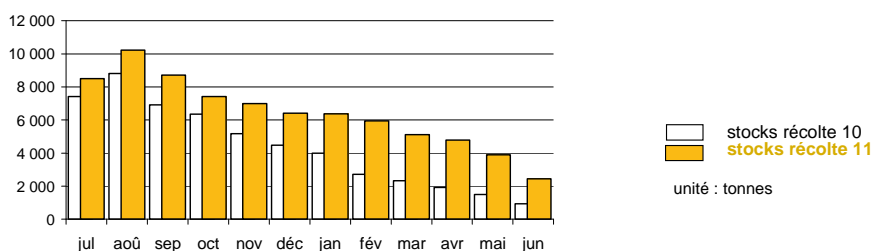

Lin oléagineux

Evolution régionale de la collecte et des stocks de collecte

situation provisoire au 31 juillet récolte 2011 à 2012

Régions	Collecte juil 12	Collecte août 12	Collecte sep 12	Collecte oct 12	Collecte nov 12	Collecte déc 12	Collecte janv 13	Collecte fév 13	Collecte mars 13	Collecte avril 13	Collecte mai 13	Collecte juin 13	cumul semence au 31.07.12	Collecte (1) au 31.07.12	Collecte (1) au 31.07.11	% 11/12
Ile-de-France															34	
Champagne-Ardenne	28														28	1
Picardie	77														77	479 -84%
Haute-Normandie																
Centre	112														112	1 495 -93%
Basse-Normandie																
Bourgogne	29														29	
Nord-Pas-de-Calais																83 -100%
Lorraine																
Alsace																
Franche-Comté																
Pays de la Loire	1 645														1 645	3 004 -45%
Bretagne	288														288	886 -68%
Poitou-Charentes	866														866	2 013 -57%
Aquitaine	3														3	118 -97%
Midi-Pyrénées	1 109														1 109	1 935 -43%
Limousin																
Rhône- Alpes																
Auvergne																
Languedoc-Roussillon																
PACA																6 -100%
autres (*)																
total FRANCE	4 155														4 189	10 018 -58%

(*) départements non précisés

Régions	Stock juil 12	Stock août 12	Stock sep 12	Stock oct 12	Stock nov 12	Stock déc 12	Stock janv 13	Stock fév 13	Stock mars 13	Stock avril 13	Stock mai 13	Stock juin 13	cumul semence au 31.07.12	Stock au 31.07.12	Stock au 31.07.11	% 11/12
Ile-de-France																35 -100%
Champagne-Ardenne	59													59	24	149%
Picardie	24												360	384	623	-38%
Haute-Normandie	19												416	434	290	50%
Centre	214													214	1 135	-81%
Basse-Normandie															30	-100%
Bourgogne	43													43	9	382%
Nord-Pas-de-Calais	0													0		
Lorraine																
Alsace																
Franche-Comté																
Pays de la Loire	1 660													1 660	2 829	-41%
Bretagne	44													44	462	-90%
Poitou-Charentes	1 000													1 000	1 725	-42%
Aquitaine															101	-100%
Midi-Pyrénées	1 469													1 469	1 202	22%
Limousin																
Rhône- Alpes	4													4	6	-25%
Auvergne																
Languedoc-Roussillon	17													17		
PACA	18													18	18	0%
autres (*)																
total FRANCE	4 572												776	5 348	8 490	-37%

unité : tonnes (*) départements non précisés
cumul(1) = collecte + semences

Lin : évolution des stocks

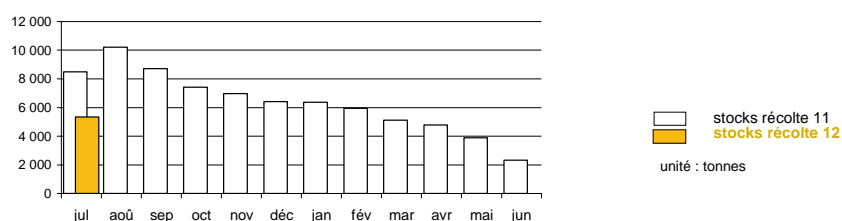

Pois

Evolution régionale des entrées et des stocks de collecte

situation provisoire au 31 juin récolte 2009 à 2011

Régions	entrées juil 10	entrées août 10	entrées sep 10	entrées oct 10	entrées nov 10	entrées déc 10	entrées janv 11	entrées fév 11	entrées mars 11	entrées avril 11	entrées mai 11	entrées juin 11	cumul semence au 31.04.12	cumul (1) au 31.04.12	% 10/11
Ile-de-France	17 462	6 626	3 329	1 494	2 789	2 115	2 424	1 211	1 893	2 416	2 313	360	1 998	44 431	-41%
Champagne-Ardenne	48 089	2 336	1 529	1 167	1 160	1 006	3 369	2 270	1 940	1 411	641	796	5 090	65 714	-53%
Picardie	59 583	13 091	6 697	1 256	1 521	1 278	2 534	1 143	1 918	1 911	2 144	1 171	3 794	94 246	-40%
Haute-Normandie	4 243	6 320	8 347	2 007	2 237	3 087	2 460	2 848	4 685	5 785	3 614	917	1 742	46 551	-25%
Centre	26 832	17 257	8 762	3 559	7 341	4 736	5 279	4 461	5 772	4 567	4 198	1 626	4 050	94 391	-40%
Basse-Normandie	2 756	6 811	2 985	588	991	1 444	2 168	1 347	1 500	1 361	1 794	195	830	23 940	-39%
Bourgogne	17 755	1 643	1 218	1 363	2 628	1 059	1 572	677	1 733	1 040	551	290	570	31 529	-26%
Nord-Pas-de-Calais	533	2 398	2 403	1 234	1 313	1 085	881	318	555	505	376	385	2 734	11 985	-56%
Lorraine	3 344	835	553	453	322	177	631	161	554	541	634	231	226	8 437	-18%
Alsace	122	32	3				5							162	-22%
Franche-Comté	142	125	43				11	29		12			36	399	-30%
Pays de la Loire	8 978	4 089	1 727	759	1 239	542	1 493	612	945	817	619	359	377	22 178	-44%
Bretagne	5 818	6 784	707	164	332	36	201	104	795	344	78	44	763	15 404	-60%
Poitou-Charentes	23 211	1 723	1 084	2 380	798	466	797	1 055	723	449	833	153	707	33 671	-39%
Aquitaine	416	12	11		10				6				109	454	-68%
Midi-Pyrénées	7 369	735	479	437	397	830	421	433	172	159	43	80	909	11 555	-48%
Limousin	1	27	4						2			1		35	-91%
Rhône-Alpes	3 731	8	170	82	9	1	15		1	1	18		469	4 035	-47%
Auvergne	864	149	165	179	254	146	162	56	49	29	243	51		2 347	-48%
Languedoc-Roussillon	4 385	1 203	108	103	19	13	108	60	30	18			746	6 048	-19%
PACA	2 529	1 122	97	6	109	5		25		22	13	11	621	3 940	-1%
autres(*)															
total FRANCE	238 161	73 327	40 420	17 232	23 468	18 024	24 531	16 810	23 271	21 386	18 113	6 707	25 733	521 450	-41%

(*) départements non précisés

Régions	entrées juil 10	entrées août 10	entrées sep 10	entrées oct 10	entrées nov 10	entrées déc 10	entrées janv 11	entrées fév 11	entrées mars 11	entrées avril 11	entrées mai 11	entrées juin 11	cumul semence au 31.04.12	cumul (1) au 31.04.12	% 10/11
Ile-de-France	30 735	24 674	21 463	19 016	18 050	15 163	14 967	14 309	12 726	14 395	4 999	3 530	106	3 636	-49%
Champagne-Ardenne	57 005	52 844	49 646	46 353	41 686	37 357	33 992	31 896	25 161	18 929	12 348	7 009	0	7 009	-57%
Picardie	70 012	71 973	68 408	62 223	57 040	48 453	44 474	37 669	31 681	27 531	16 027	12 542	3 430	15 972	-26%
Haute Normandie	5 971	10 575	10 066	7 137	8 353	6 547	6 583	5 561	7 129	9 146	3 045	3 122	3 176	6 299	30%
Centre	35 277	41 290	38 163	36 726	38 922	33 866	35 015	30 251	19 486	16 858	8 392	6 334	888	7 222	-39%
Basse Normandie	3 650	6 095	5 310	5 744	6 636	6 159	6 799	7 441	2 619	3 485	201	118	6	123	-60%
Bourgogne	20 002	16 791	15 379	14 939	15 368	12 795	13 401	12 502	7 085	6 118	2 670	2 045	28	2 073	-43%
Nord Pas de Calais	255	3 143	3 818	4 566	3 836	4 273	4 027	3 665	2 258	2 377	1 030	819	910	1 729	-15%
Lorraine	3 427	3 608	3 607	3 494	3 970	3 589	3 746	3 546	1 645	1 227	953	341	1	342	6%
Alsace	66	55	35	53	32	8	8	8	8	8	8	7		7	
Franche Comté	110	114	133	128	68	60	54	52	45	53	50	49		49	2%
Pays de Loire	7 722	9 439	8 798	7 635	7 961	7 753	8 224	6 111	5 086	4 213	823	554	364	918	-57%
Bretagne	5 261	7 550	5 889	4 810	4 354	4 200	3 932	3 134	2 495	1 339	583	276	54	330	-52%
Poitou Charentes	24 599	23 430	14 781	12 348	11 547	11 243	7 852	12 271	5 053	3 068	2 370	647	104	751	-78%
Aquitaine	387	372	313	252	48	150	90	85	27	27	27	15	197	212	30%
Midi Pyrénées	5 117	3 698	2 539	2 498	1 835	1 434	1 120	1 246	823	599	437	352	78	429	-48%
Limousin	13	13	13						23			12			
Rhône-Alpes	2 732	2 023	1 409	1 379	1 219	1 141	1 090	982	830	579	360	179	231	409	-4%
Auvergne	741	673	664	662	796	786	794	699	382	272	87	95	1	96	-48%
Languedoc Roussillon	2 551	3 148	1 790	1 144	751	562	482	126		13	8		228	228	893%
PACA	2 260	2 749	2 512	1 824	1 508	1 242	895	500	183	118	103	30		30	-70%
autres(*)															
total FRANCE	277 891	284 257	254 735	232 929	223 980	196 780	187 544	172 053	124 745	110 356	54 534	38 063	9 802	47 865	-37%

(*) départements non précisés

unité : tonne

cumul(1) = collecte + semences

Pois : évolution des stocks

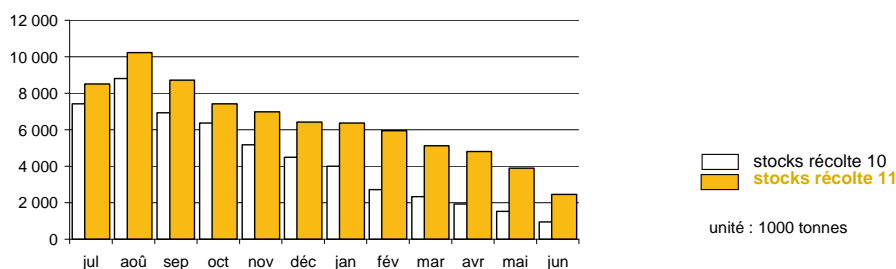

Pois

Evolution régionale de la collecte et des stocks de collecte

situation provisoire au 31 juillet récolte 2011 à 2012

Régions	Collecte juil 12	Collecte août 12	Collecte sep 12	Collecte oct 12	Collecte nov 12	Collecte déc 12	Collecte janv 13	Collecte fév 13	Collecte mars 13	Collecte avril 13	Collecte mai 13	Collecte juin 13	cumul semence au 31.07.12	Collecte (1) au 31.07.12	Collecte (1) au 31.07.11	% 11/12
Ile-de-France	16 595												36	16 595	17 462	-5%
Champagne-Ardenne	38 917													38 917	48 089	-19%
Picardie	17 770												176	17 770	59 583	-70%
Haute-Normandie	626													626	4 243	-85%
Centre	14 808												141	14 808	26 832	-45%
Basse-Normandie	1 822												325	1 822	2 756	-34%
Bourgogne	18 406												74	18 406	17 755	4%
Nord-Pas-de-Calais	376												342	376	533	-29%
Lorraine	5 005													5 005	3 344	50%
Alsace															122	-100%
Franche-Comté	195													195	142	37%
Pays de la Loire	5 161													5 161	8 978	-43%
Bretagne	1 829												16	1 829	5 818	-69%
Poitou-Charentes	33 445												258	33 445	23 211	44%
Aquitaine	464												78	464	416	12%
Midi-Pyrénées	6 235												364	6 235	7 369	-15%
Limousin	140													140	1	#####
Rhône-Alpes	2 867												196	2 867	3 731	-23%
Auvergne	518													518	864	-40%
Languedoc-Roussillon	2 264													2 264	4 385	-48%
PACA	1 853													1 853	2 529	-27%
autres(*)	50													50		
total FRANCE	169 347												2 006	169 347	238 161	-29%

(*) départements non précisés

Régions	Stock juil 12	Stock août 12	Stock sep 12	Stock oct 12	Stock nov 12	Stock déc 12	Stock janv 13	Stock fév 13	Stock mars 13	Stock avril 13	Stock mai 13	Stock juin 13	cumul semence au 31.07.12	Stock au 31.07.12	Stock au 31.07.11	% 11/12
Ile-de-France	20 802												805	21 607	30 910	-30%
Champagne-Ardenne	40 971												0	40 971	57 020	-28%
Picardie	23 247												3 607	26 854	71 415	-62%
Haute Normandie	2 377												2 491	4 869	8 188	-41%
Centre	19 428												613	20 041	36 645	-45%
Basse Normandie	1 708												325	2 034	3 814	-47%
Bourgogne	17 776												98	17 874	20 109	-11%
Nord Pas de Calais	227												914	1 142	2 060	-45%
Lorraine	4 998												1	4 999	3 464	44%
Alsace	8													8	66	-88%
Franche Comté	211													211	110	92%
Pays de Loire	4 824												364	5 188	7 972	-35%
Bretagne	868												70	938	5 459	-83%
Poitou Charentes	33 190												362	33 552	25 213	33%
Aquitaine	379												478	857	929	-8%
Midi Pyrénées	4 230												327	4 557	5 730	-20%
Limousin	55													55	13	
Rhône-Alpes	1 973												361	2 334	3 347	-30%
Auvergne	456												1	457	741	-38%
Languedoc Roussillon	2 537												45	2 582	3 320	-22%
PACA	1 457													1 457	2 260	-36%
autres (*)																
total FRANCE	181 724												10 863	192 586	288 784	-33%

unité : tonne (*) départements non précisés

cumul(1) = collecte + semences

Pois : évolution des stocks

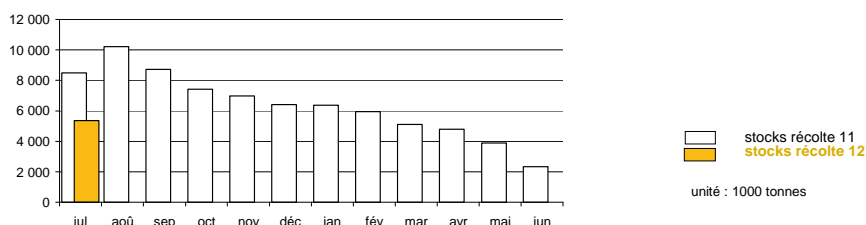

Février Evolution régionale des entrées et des stocks de collecte

situation provisoire au 31 juin récolte 2009 à 2011

Régions	entrées juil 10	entrées août 10	entrées sep 10	entrées oct 10	entrées nov 10	entrées déc 10	entrées janv 11	entrées fév 11	entrées mars 11	entrées avril 11	entrées mai 11	entrées juin 11	cumul semences au 31.04.12	cumul (1) au 31.04.12	% 10/11
Ile-de-France	633	38 455	10 412	1 189	1 859	1 814	3 799	2 097	2 174	3 945	829	650	1 279	67 856	-11%
Champagne-Ardenne	124	18 840	1 145	311	1 210	865	827	583	793	432	228	114	1 779	25 471	-22%
Picardie	444	57 410	7 540	1 577	2 000	1 805	3 552	3 071	1 839	2 071	517	341	959	82 166	-38%
Haute-Normandie	497	3 362	13 983	1 132	2 016	1 420	2 594	1 292	2 395	2 530	1 477	966	1 406	33 664	-33%
Centre	411	1 121	755	407	367	107	395	303	347	207	227	13	392	4 660	-57%
Basse-Normandie	50	9 799	1 649	424	435	243	547	157	668	346	550	83	101	14 950	-36%
Bourgogne	280	1 037	401	286	225	30	91	16	212	114	101	6	6	2 799	-34%
Nord-Pas-de-Calais	4	1 124	11 964	3 462	1 404	1 166	1 340	1 645	1 463	835	351	215	825	24 974	-39%
Lorraine		852	76	2	67	13	49	20	31	109	28	204		1 450	-40%
Alsace															
Franche-Comté		76	40	48	25	6	4	42	9	20	40	81		390	826%
Pays de la Loire	1 109	745	216	57	56	92	127	171	207	82	22	17		2 899	-55%
Bretagne	433	1 137	562	178	288	133	50	62	16	13	42	29		2 942	-47%
Poitou-Charentes	505	80	32	69	110	12	25	27		5	6			868	-71%
Aquitaine	525	67	17		7	12					10	4	6	642	-74%
Midi-Pyrénées	1 343	309	182	162	77	171	201	94	29	67	5	92	94	2 732	-74%
Limousin															
Rhône- Alpes	49	16					13	3						81	-89%
Auvergne	10	77	5		48				30			9		180	-51%
Languedoc-Roussillon	50	8	11	2										71	-68%
PACA												89		89	993%
autres (*)															-100%
total FRANCE	6 467	134 513	48 990	9 306	10 192	7 889	13 612	9 582	10 211	10 775	4 522	2 823	6 840	268 883	-33%

(*) départements non précisés

Régions	entrées juil 10	entrées août 10	entrées sep 10	entrées oct 10	entrées nov 10	entrées déc 10	entrées janv 11	entrées fév 11	entrées mars 11	entrées avril 11	entrées mai 11	entrées juin 11	cumul semences au 31.04.12	cumul (1) au 31.04.12	% 10/11
Ile-de-France	17 732	41 523	39 445	34 402	32 030	31 228	32 625	33 672	30 226	20 668	12 907	3 752	1 932	5 684	-68%
Champagne-Ardenne	1 612	18 019	18 809	17 763	17 035	16 173	14 778	14 600	13 037	9 798	3 541	1 727		1 727	-26%
Picardie	12 183	59 571	52 849	42 132	40 750	40 858	35 237	31 929	27 880	18 502	12 634	5 512	349	5 861	-62%
Haute-Normandie	634	5 144	10 986	6 510	5 472	5 747	7 415	6 609	8 596	8 068	6 172	906	1 694	2 599	36%
Centre	732	1 615	2 090	2 153	2 226	2 105	1 984	1 726	1 398	1 124	966	691	205	895	-18%
Basse-Normandie	581	10 364	11 894	12 357	12 761	12 410	12 487	12 181	11 993	10 844	10 710	3 415		3 415	168%
Bourgogne	833	1 487	1 525	1 225	948	994	910	737	651	595	521	426		426	-56%
Nord-Pas-de-Calais	675	4 802	17 436	15 060	18 780	20 086	11 321	5 872	4 889	6 076	5 209	2 205	305	2 510	52%
Lorraine	752	1 363	1 379	1 321	1 152	1 314	1 250	1 131	762	735	501	383		383	-49%
Alsace															
Franche-Comté		17													
Pays de la Loire	975	1 455	1 247	1 110	785	602	517	624	519	393	318	311	50	360	-42%
Bretagne	671	1 544	1 874	1 682	1 422	1 268	1 106	953	1 035	743	620	505		505	42%
Poitou-Charentes	549	584	546	477	421	400	371	224	194	187	182	164		164	42%
Aquitaine	771	686	1 007	917	864	752	573	497	415	85	215	157	11	168	-35%
Midi-Pyrénées	1 495	1 438	935	886	855	617	664	655	586	656	288	264	78	342	6%
Limousin															
Rhône- Alpes	43	57	10	10	5	5	5	5	5	5	5	5		5	-65%
Auvergne	13	24	13	13	40	40	38	36	51	51	50	112		112	355%
Languedoc-Roussillon	154	153	72	60	41	38	38	38	42		38	38		38	
PACA	5	5	5	5	5	5									-100%
autres (*)															
total FRANCE	40 409	149 851	162 120	138 080	135 593	134 641	121 319	111 488	102 279	78 532	54 876	20 573	4 622	25 195	-43%

unité : tonne (*) départements non précisés
cumul(1) = collecte + semences

Février : évolution des stocks

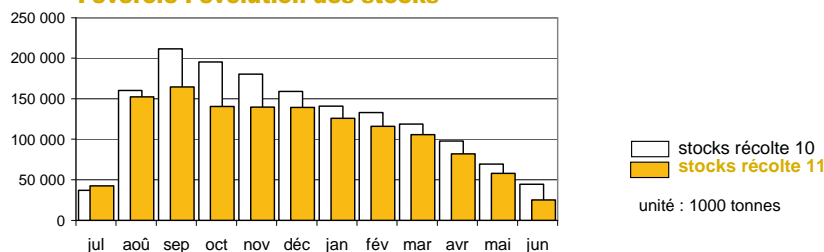

Féverole

Evolution régionale de la collecte et des stocks de collecte

situation provisoire au 31 juillet récolte 2011 à 2012

Régions	Collecte juil 12	Collecte août 12	Collecte sep 12	Collecte oct 12	Collecte nov 12	Collecte déc 12	Collecte janv 13	Collecte fév 13	Collecte mars 13	Collecte avril 13	Collecte mai 13	Collecte juin 13	cumul semence au 31.07.12	Collecte (1) au 31.07.12	Collecte (1) au 31.07.11	% 11/12
Ile-de-France	4													4	633	-99%
Champagne-Ardenne	148													148	124	19%
Picardie	54													54	444	-88%
Haute-Normandie	17													17	497	-97%
Centre	91													91	411	-78%
Basse-Normandie															50	-100%
Bourgogne	57													57	280	-80%
Nord-Pas-de-Calais	111												109	111	4	2907%
Lorraine	126													126		
Alsace																
Franche-Comté	11													11		
Pays de la Loire	263													263	1 109	-76%
Bretagne	46													46	433	-89%
Poitou-Charentes	254													254	505	-50%
Aquitaine	501													501	525	-4%
Midi-Pyrénées	1 032													1 032	1 343	-23%
Limousin																
Rhône- Alpes	113													113	49	132%
Auvergne	16													16	10	53%
Languedoc-Roussillon	20													20	50	-61%
PACA																
autres (*)																
total FRANCE	2 862												109	2 862	6 467	-56%

(*) départements non précisés

Régions	Stock juil 12	Stock août 12	Stock sep 12	Stock oct 12	Stock nov 12	Stock déc 12	Stock janv 13	Stock fév 13	Stock mars 13	Stock avril 13	Stock mai 13	Stock juin 13	cumul semence au 31.07.12	Stock au 31.07.12	Stock au 31.07.11	% 11/12	
Ile-de-France	1 378													1 932	3 309	17 775	-81%
Champagne-Ardenne	891														891	1 612	-45%
Picardie	3 106												349	3 455	12 301	-72%	
Haute-Normandie	371												1 694	2 065	1 646	25%	
Centre	455												204	659	1 049	-37%	
Basse-Normandie	174													174	589	-71%	
Bourgogne	358													358	833	-57%	
Nord-Pas-de-Calais	1 252												141	1 393	1 155	21%	
Lorraine	355													355	752	-53%	
Alsace																	
Franche-Comté																	
Pays de la Loire	603												50	653	1 051	-38%	
Bretagne	241													241	671	-64%	
Poitou-Charentes	441													441	549	-20%	
Aquitaine	1 181												11	1 192	836	43%	
Midi-Pyrénées	1 267												78	1 345	1 495	-10%	
Limousin																	
Rhône- Alpes	41													41	43	-6%	
Auvergne	52													52	13	307%	
Languedoc-Roussillon	302													302	154		
PACA	3													3	5	-29%	
autres (*)																20	
total FRANCE	12 471												4 457	16 929	42 550	-60%	

unité : tonne (*) départements non précisés

cumul(1) = collecte + semences

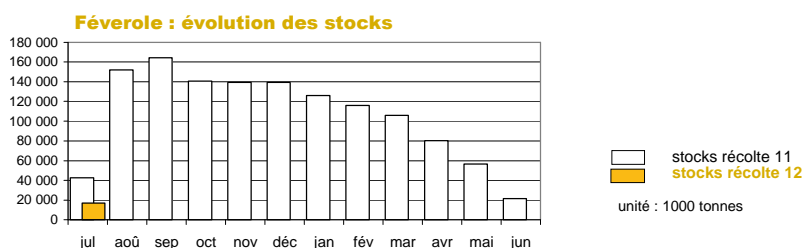

Lupin

Evolution régionale des entrées et des stocks de collecte

situation provisoire au 31 juin récolte 2009 à 2011

Régions	entrées juil 10	entrées août 10	entrées sep 10	entrées oct 10	entrées nov 10	entrées déc 10	entrées janv 11	entrées fév 11	entrées mars 11	entrées avril 11	entrées mai 11	entrées juin 11	cumul semence au 31.04.12	cumul (1) au 31.04.12	% 10/11	
Ile-de-France																
Champagne-Ardenne																
Picardie																
Haute-Normandie																
Centre				21		51			32			2		51	105	55%
Basse-Normandie																
Bourgogne																-100%
Nord-Pas-de-Calais			1			64								65	65	41%
Lorraine																-100%
Alsace																
Franche-Comté																
Pays de la Loire		37	455	230			3							50	725	-63%
Bretagne			65	94		6	32	72							269	-55%
Poitou-Charentes	1 481	301	30			4			3						1 818	-58%
Aquitaine																-100%
Midi-Pyrénées		5	26	7										26	39	-94%
Limousin																
Rhône- Alpes																-100%
Auvergne				22											22	68%
Languedoc-Roussillon																
PACA																
autres (*)																
total FRANCE	1 523	869	383	6	153	72		35				2	192	3 043	-62%	

(*) départements non précisés

Régions	entrées juil 10	entrées août 10	entrées sep 10	entrées oct 10	entrées nov 10	entrées déc 10	entrées janv 11	entrées fév 11	entrées mars 11	entrées avril 11	entrées mai 11	entrées juin 11	cumul semence au 31.04.12	cumul (1) au 31.04.12	% 10/11	
Ile-de-France																
Champagne-Ardenne																
Picardie																
Haute-Normandie																
Centre				21	0	0	0	0	0	0	0	0		0		
Basse-Normandie													153			
Bourgogne															55	178%
Nord-Pas-de-Calais																-100%
Lorraine		5	5	5	5	5	5	5	5	5	5	5				
Alsace																
Franche-Comté																
Pays de la Loire	1 200	1 569	1 734	1 576	1 442	1 362	1 308	1 138	969	732	613	613		682		
Bretagne	1	1	7	5												-100%
Poitou-Charentes	4 250	4 332	4 155	3 943	3 730	3 460	3 110	2 771	2 569	2 264	2 132	1 795		1 795	-39%	
Aquitaine																
Midi-Pyrénées		35	35	42	42	42	42	42	42	42	3	3		23	-33%	
Limousin																
Rhône- Alpes														6	-40%	
Auvergne		14	36	35	32											-100%
Languedoc-Roussillon																
PACA																
autres (*)																
total FRANCE	5 505	5 978	5 998	5 604	5 219	4 869	4 465	3 956	3 585	3 003	2 753	2 409	153	2 562	-44%	

unité : tonnes

(*) départements non précisés

cumul (1) = stocks + stocks semence

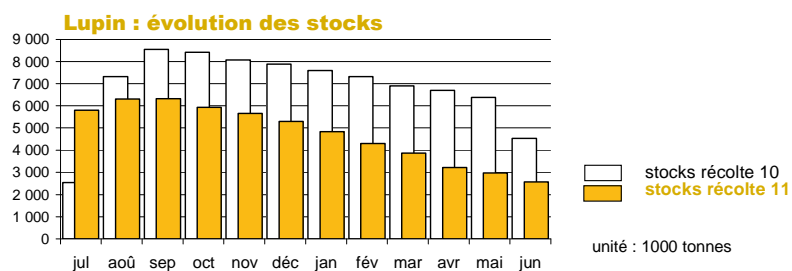

Lupin

Evolution régionale de la collecte et des stocks de collecte

situation provisoire au 31 juillet récolte 2011 à 2012

Régions	Collecte juil 12	Collecte août 12	Collecte sep 12	Collecte oct 12	Collecte nov 12	Collecte déc 12	Collecte janv 13	Collecte fév 13	Collecte mars 13	Collecte avril 13	Collecte mai 13	Collecte juin 13	cumul semence au 31.07.12	Collecte (1) au 31.07.12	Collecte (1) au 31.07.11	% 11/12
Ile-de-France																
Champagne-Ardenne																
Picardie																
Haute-Normandie																
Centre																
Basse-Normandie																
Bourgogne																
Nord-Pas-de-Calais																
Lorraine																
Alsace																
Franche-Comté																
Pays de la Loire															37	
Bretagne																
Poitou-Charentes	4													4	1 481	-100%
Aquitaine																
Midi-Pyrénées															5	
Limousin																
Rhône- Alpes																
Auvergne																
Languedoc-Roussillon																
PACA																
autres (*)																
total FRANCE	4													4	1 523	-100%

(*) départements non précisés

Régions	Stock juil 12	Stock août 12	Stock sep 12	Stock oct 12	Stock nov 12	Stock déc 12	Stock janv 13	Stock fév 13	Stock mars 13	Stock avril 13	Stock mai 13	Stock juin 13	cumul semence au 31.07.12	Stock au 31.07.12	Stock au 31.07.11	% 11/12
Ile-de-France																
Champagne-Ardenne																
Picardie																
Haute-Normandie																
Centre	0													150	0	
Basse-Normandie																
Bourgogne																
Nord-Pas-de-Calais	5													51	20	161%
Lorraine														5	5	
Alsace																
Franche-Comté																
Pays de la Loire	523													592	1 470	
Bretagne															1	-100%
Poitou-Charentes	1 629													1 629	4 250	-62%
Aquitaine																
Midi-Pyrénées															23	-42%
Limousin																
Rhône- Alpes															6	-40%
Auvergne															11	-100%
Languedoc-Roussillon															14	-100%
PACA																
autres (*)																
total FRANCE	2 156													150	2 306	-60%

unité : tonnes (*) départements non précisés
cumul (1) = stocks + stocks semence

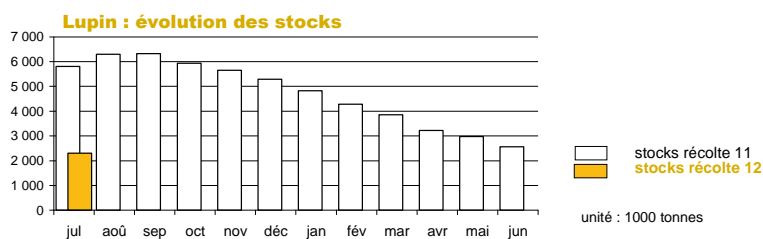

Collectes et stocks départementaux au 31 juillet 2012

Marché des oléo-protéagineux
Octobre 2012

Collecte des oléagineux récolte 2011

situation provisoire fin juin (arrétée à 5/10/2012)

Les chiffres sont issus des collectes des campagnes 2011/12. L'étude est réalisée à partir du département d'exploitation du silo et les graines sont d'origine française.

	colza				tournesol				soja				lin oléagineux			
	coop	négoce	autres	total	coop	négoce	autres	total	coop	négoce	autres	total	coop	négoce	autres	total
12 ILE-DE-FRANCE																
75 ville-de-Paris	1820	243	172	2235	0	0	0	0	0	0	0	0	0	0	0	0
77 seine et marne	95 008	47 523	0	142 531	4 606	3 231	0	7 837	0	0	0	0	463	0	5	469
78 yvelines	26 164	19 267	0	45 431	508	213	0	721	0	0	0	0	16	0	0	16
91 essonne	25 894	24 726	0	50 620	1 172	387	0	1 559	0	0	0	0	62	0	28	90
92 hauts de seine	0	8	0	8	0	0	0	0	0	0	0	0	0	0	0	0
93 seine st denis	0	82	0	82	0	0	0	0	0	0	0	0	0	0	0	0
94 val de marne	0	0	0	0	0	0	0	0	0	0	0	0	0	0	0	0
95 val d'oise	14 519	7 964	0	22 483	31	0	0	31	0	0	0	0	29	0	0	29
total	163 405	99 813	0	263 390	6 317	3 831	0	10 149	0	0	0	0	571	0	33	604
08 CHAMPAGNE-ARDENNE																
08 ardennes	73 026	5 939	0	78 965	247	0	0	247	0	0	0	0	40	0	0	40
10 aube	108 599	146 078	0	254 677	12 883	5 304	0	18 187	37	0	0	37	22	0	0	22
51 marne	244 434	38 929	0	283 364	11 367	1 396	0	12 763	35	0	0	35	146	0	26	171
52 haute marne	46 924	44 334	0	91 258	2 639	1 449	0	4 088	0	35	0	35	0	0	0	0
total	472 983	235 280	0	708 263	27 136	8 149	0	35 285	72	35	0	107	208	0	26	234
19 PICARDIE																
02 aisne	134 125	66 300	0	200 425	1 893	282	0	2 174	0	0	0	0	141	149	0	290
60 oise	119 245	51 444	0	170 689	307	182	0	489	3	0	0	3	1 721	242	0	1 962
80 somme	97 578	52 261	0	149 839	0	0	0	0	0	0	0	0	28	0	0	28
total	350 948	170 005	0	520 953	2 200	463	0	2 664	3	0	0	3	1 890	391	0	2 281
11 HAUTE-NORMANDIE																
27 eure	124 263	146 474	678	271 414	204	227	0	431	28	0	0	28	548	0	0	548
76 seine maritime	81 669	78 237	2 476	162 382	12	0	0	12	0	0	0	0	170	0	0	170
total	205 932	224 711	3 154	433 796	216	227	0	443	28	0	0	28	718	0	0	718
07 CENTRE																
18 cher	86 329	57 370	988	144 688	16 311	14 229	0	30 540	0	0	0	0	96	100	0	197
28 eure et loir	208 506	103 405	239	312 150	1 757	899	0	2 656	0	0	0	0	211	146	860	1 216
36 indre	48 769	97 601	42	146 412	9 043	28 184	0	37 227	0	0	0	0	13	794	0	807
37 indre et loire	55 619	52 052	0	107 671	41 305	43 796	0	85 101	0	14	0	14	19	1 420	31	1 470
41 loir et cher	75 536	60 179	1 055	136 771	14 794	11 426	1 049	27 269	0	0	147	147	25	20	18	63
45 loiret	74 273	48 493	0	122 766	12 761	8 691	0	21 452	0	247	0	247	495	132	33	659
total	549 033	419 100	2 325	970 458	95 970	107 227	1 049	204 245	0	262	147	409	859	2 613	940	4 412
04 BASSE-NORMANDIE																
14 calvados	57 096	14 614	129	71 839	367	189	0	556	0	0	0	0	0	0	0	0
50 manche	3 087	2 574	400	6 061	0	0	0	0	0	0	0	0	0	0	0	0
61 orne	45 218	23 787	4 275	73 280	2 108	1 007	0	3 116	0	0	0	0	19	0	0	19
total	105 402	40 976	4 804	151 181	2 475	1 196	0	3 671	0	0	0	0	19	0	0	19
05 BOURGOGNE																
21 côte d'or	141 009	68 785	1 909	211 703	16 520	7 725	257	24 503	6 756	2 774	193	9 723	343	0	0	343
58 nièvre	41 896	29 517	838	72 251	5 396	4 237	0	9 633	0	0	0	0	0	0	0	0
71 saône et loire	37 088	1 076	2 659	40 824	11 712	199	565	12 476	7 682	0	538	8 220	0	0	0	0
89 yonne	130 295	78 430	0	208 725	15 580	9 040	0	24 621	406	0	0	406	164	0	0	164
total	350 289	177 808	5 406	533 503	49 209	21 202	822	71 233	14 844	2 774	731	18 349	507	0	0	507
17 NORD-PAS-DE-CALAIS																
59 nord	24 155	37 219	3 825	65 199	0	578	0	578	0	0	0	0	0	37	0	37
62 pas de calais	45 303	33 410	302	79 015	0	24	0	24	0	0	0	0	0	319	0	319
total	69 458	70 629	4 127	144 214	0	602	0	602	0	0	0	0	0	356	0	356
15 LORRAINE																
54 meurthe et moselle	83 342	30 992	543	114 876	2 465	415	75	2 954	71	0	0	71	0	117	0	117
55 meuse	98 039	28 912	0	126 951	1 880	524	0	2 404	0	0	0	0	37	0	0	37
57 moselle	128 878	134 538	273	263 688	1 013	1 606	0	2 619	0	0	0	0	40	0	0	40
88 vosges	25 823	602	0	26 425	909	0	0	909	102	0	0	102	0	0	0	0
total	336 082	195 044	816	531 941	6 267	2 545	75	8 887	172	0	0	172	78	117	0	194
01 ALSACE																
67 bas rhin	4 924	2 684	286	7 894	1 008	0	0	1 008	309	225	0	534	15	0	0	15
68 haut rhin	3 391	5 585	0	8 976	148	443	0	591	3 927	1 177	0	5 103	0	0	0	0
total	8 315	8 269	286	16 870	1 155	443	0	1 598	4 236	1 401	0	5 637	15	0	0	15
10 FRANCHE-COMTE																
25 doubs	4 723	1 768	0	6 491	453	144	0	597	431	990	0	1 420	0	488	0	488
39 jura	14 366	4 981	0	19 346	5 834	1 916	0	7 750	4 750	1 862	0	6 612	0	0	0	0
70 haute saône	41 042	27 624	0	68 667	2 864	2 389	17	5 270	1 456	1 501	14	2 971	0	0	0	0
90 territoire de belfort	476	3 262	0	3 738	0	0	0	0	0	0	0	0	0	0	0	0
total	60 607	37 635	0	98 242	9 151	4 449	17	13 617	6 637	4 353	14	11 004	0	488	0	488
18 PAYS DE LA LOIRE																
44 loire atlantique	11 999	6 946	75	19 020	2 344	1 841	161	4 346	0	67	20	87	308	0	21	329
49 maine et loire	19 105	21 503	1 022	41 629	19 673	13 823	178	33 674	0	0	0	0	1 019	94	0	1 113
53 mayenne	13 783	18 194	397	32 374	1 319	1 777	0	3 096	0	0	0	0	271	85	25	380
72 sarthe	34 888	43 558	1 599	80 046	9 737	15 015	0	24 752	0	0	0	0	90	83	0	172
85 vendée	9 547	31 780	0	41 327	21 085	26 163	0	47 248	176	29	0	205	2 015	121	0	2 136
total	89 321	121 982	3 092	214 396	54 158	58 619	339	113 116	176	97	20	292	3 702	383	46	4 130

Collecte des oléagineux récolte 2011

situation provisoire fin juin (arrêtée à 5/10/2012)

Les chiffres sont issus des collectes des campagnes 2011/12. L'étude est réalisée à partir du département d'exploitation du silo et les graines sont d'origine française.

	colza				tournesol				soja				lin oléagineux				
	coop	négoce	autres	total	coop	négoce	autres	total	coop	négoce	autres	total	coop	négoce	autres	total	
06 BRETAGNE																	
22 côtes d'armor	33 369	3 401	429	37 199	0	0	109	109	0	0	7	7	385	120	0	505	
29 finistère	13 849	2 047	196	16 092	0	0	164	164	0	0	27	27	29	0	0	29	
35 ille et vilaine	28 890	15 083	187	44 160	1 005	701	659	2 365	0	315	0	315	1 104	80	1 317	2 500	
56 morbihan	19 033	7 935	3 437	30 405	0	0	0	0	0	0	0	0	45	0	0	45	
total	95 141	28 465	4 249	127 856	1 005	701	932	2 638	0	315	33	348	1 563	199	1 317	3 079	
20 POITOU-CHARENTES																	
16 charente	15 746	3 832	0	19 578	58 752	23 083	0	81 835	0	128	0	128	238	745	0	983	
17 charente maritime	31 200	11 683	0	42 883	105 094	34 223	1	139 318	345	0	0	346	1 069	66	0	1 135	
79 deux sèvres	49 618	31 511	879	82 008	43 783	29 629	1 350	74 762	0	0	0	0	323	1 126	20	1 469	
86 vienne	132 533	38 513	0	171 046	75 082	32 035	58	107 175	71	200	0	271	0	256	0	256	
total	229 097	85 539	879	315 514	282 710	118 969	1 410	403 089	416	329	0	745	1 630	2 193	20	3 843	
02 AQUITAINE																	
24 dordogne	3 090	1 309	13	4 412	17 149	5 670	10	22 828	103	181	0	284	96	0	0	96	
33 gironde	254	635	67	956	1 461	5 502	1	6 963	0	0	43	43	0	0	0	0	
40 landes	1 149	1 063	0	2 212	3 935	3 143	0	7 078	1 201	1 132	0	2 333	0	0	0	0	
47 lot et garonne	8 166	12 134	911	21 211	31 355	69 460	191	101 006	4 868	8 580	58	13 505	0	6	0	6	
64 pyrénées	1 864	1 706	0	3 570	1 376	2 287	0	3 663	970	376	0	1 346	0	76	0	76	
total	14 524	16 847	990	32 361	55 275	86 061	202	141 538	7 141	10 269	100	17 510	96	82	0	178	
16 MIDI-PYRENEES																	
09 ariège	3 383	0	0	3 383	20 659	67	0	20 726	205	321	0	526	153	0	0	153	
12 aveyron	143	1 214	58	1 415	18	2 622	0	2 640	0	216	0	216	22	0	0	22	
31 haute garonne	26 885	8 670	822	36 377	133 294	30 004	880	164 178	5 146	8 124	458	13 728	17	0	0	17	
32 gers	18 499	18 703	0	37 202	123 187	83 058	0	206 244	12 773	8 341	0	21 115	391	565	0	956	
46 lot	1 626	683	0	2 309	5 007	890	0	5 897	117	33	0	150	53	0	0	53	
65 hautes pyrénées	1 116	980	36	2 132	2 364	2 182	28	4 573	1 577	427	0	2 004	0	15	0	15	
81 tarn	3 866	5 127	0	8 993	22 826	34 734	0	57 560	4 138	1 138	0	5 276	1 245	539	0	1 784	
82 tarn et garonne	10 851	3 021	0	13 872	69 016	14 679	0	83 695	2 912	948	0	3 860	106	38	0	144	
total	66 370	38 398	916	105 684	376 371	168 235	908	545 514	26 868	19 548	458	46 874	1 987	1 156	0	3 144	
14 LIMOUSIN																	
19 corrèze	52	35	0	87	0	34	4	38	0	0	0	0	0	0	0	0	
23 creuse	3 216	1 020	1 085	5 320	838	1 112	989	2 938	0	0	0	0	0	0	0	0	
87 haute vienne	496	490	0	986	414	592	0	1 006	0	0	0	0	0	0	0	0	
total	3 764	1 544	1 085	6 393	1 252	1 738	993	3 982	0	0	0	0	0	0	0	0	
22 RHÔNE-ALPES																	
01 ain	11 148	9 196	584	20 928	11 997	7 168	125	19 290	3 882	2 403	147	6 432	0	0	0	0	
07 ardèche	108	0	0	108	118	10	0	128	0	0	0	0	0	0	0	0	
26 drôme	3 923	1 014	598	5 535	14 594	1 804	2 159	18 557	4 201	12	28	4 242	0	0	0	0	
38 isère	13 592	2 505	3 890	19 987	16 653	3 842	4 823	25 318	5 102	533	568	6 203	0	0	0	0	
42 loire	0	455	25	479	0	1 214	233	1 447	0	0	0	0	0	0	0	0	
69 rhône	2 556	1 410	1 022	4 988	2 627	731	322	3 680	303	0	75	378	0	0	0	0	
73 savoie	103	0	0	103	83	0	0	83	830	0	75	905	0	0	0	0	
74 haute savoie	576	35	170	780	291	0	70	361	111	0	0	111	0	0	0	0	
total	32 006	14 613	6 290	52 909	46 364	14 768	7 732	68 864	14 429	2 949	893	18 271	0	0	0	0	
03 AUVERGNE																	
03 allier	20 790	17 378	429	38 597	6 325	4 807	194	11 326	259	70	0	329	0	0	0	0	
15 cantal	0	0	0	0	0	0	0	0	0	0	0	0	0	0	0	0	
43 haute loire	0	572	27	600	0	680	230	910	0	0	139	139	0	0	0	0	
63 puy de dôme	3 463	2 484	0	5 947	10 031	5 080	0	15 111	0	0	0	0	0	0	0	0	
total	24 253	20 435	456	45 144	16 356	10 566	424	27 346	259	70	139	468	0	0	0	0	
13 LANGUEDOC-ROUSSILLON																	
11 aude	6 513	1 486	0	7 998	34 661	4 044	0	38 705	618	295	0	914	60	0	0	60	
30 gard	1 043	192	104	1 339	6 595	369	521	7 485	48	0	0	48	0	0	0	0	
34 hérault	458	47	0	506	456	212	0	667	36	0	0	36	0	0	0	0	
48 lozère	0	0	0	0	0	0	0	0	0	0	0	0	0	0	0	0	
66 pyrénées orientales	0	0	0	0	0	32	0	32	0	0	0	0	0	0	0	0	
total	8 014	1 725	104	9 843	41 711	4 657	521	46 889	702	295	0	997	60	0	0	60	
21 PACA																	
04 alpes de hte provence	2 746	667	0	3 413	1 621	243	0	1 863	419	47	0	466	0	0	0	0	
05 hautes alpes	164	0	0	164	215	0	0	215	12	0	0	12	0	0	0	0	
06 alpes maritimes	78	0	0	78	70	0	0	70	0	0	0	0	0	0	0	0	
13 bouches du rhône	946	0	83	1 029	2 500	0	149	2 650	58	0	19	77	0	0	6	6	
83 var	268	0	0	268	102	0	0	102	105	0	0	105	6	0	0	6	
84 vaucluse	927	97	0	1 024	4 764	2 030	0	6 795	0	0	0	0	0	0	0	0	
total	5 129	764	83	5 976	9 272	2 273	149	11 694	594	47	19	659	6	0	6	12	
09 CORSE																	
20 corse	0	0	0	0	0	0	0	0	0	0	0	0	0	0	0	0	
autres (1)	925	159	0	1 084	0	0	0	0	0	0	0	0	0	0	0	0	
TOTAL FRANCE	3 240 998	2 009 738	39 062	5 289 971	1 084 570	616 920	15 572	1 717 063	76 577	42 742	2 555	121 874	13 907	7 979	2 388	24 274	

unité : tonne

(1) départements non précisés

Stock des oléagineux récoltes 2011

situation provisoire fin juin (arrêtée à 5/10/2012)

Les chiffres sont issus des collectes des campagnes 2011/12. L'étude est réalisée à partir du département d'exploitation du silo et les graines sont d'origine française.

	colza				tournesol				soja				lin oléagineux			
	coop	négoce	autres	total	coop	négoce	autres	total	coop	négoce	autres	total	coop	négoce	autres	total
12 ILE-DE-FRANCE																
75 ville-de-Paris	0	0	0	0	0	0	0	0	0	0	0	0	0	0	0	0
77 seine et marne	2 195	6 985	0	9 180	222	0	0	222	0	0	0	0	0	0	0	0
78 yvelines	574	122	496	1 192	129	0	0	129	0	0	0	0	0	0	0	0
91 essonne	0	3 484	47	3 531	16	64	0	80	0	0	0	0	0	0	0	0
92 hauts de seine	0	0	0	0	0	0	0	0	0	0	0	0	0	0	0	0
93 seine st denis	0	0	0	0	0	0	0	0	0	0	0	0	0	0	0	0
94 val de marne	0	0	0	0	0	0	0	0	0	0	0	0	0	0	0	0
95 val d'oise	0	0	0	0	0	0	0	0	0	0	0	0	0	0	0	0
total	2 769	10 591	543	13 903	367	64	0	431	0	0	0	0	0	0	0	0
08 CHAMPAGNE-ARDENNE																
08 ardennes	686	159	0	845	15	0	0	15	0	0	0	0	40	0	0	40
10 aube	15 390	28 402	0	43 792	42	35	0	77	8	0	0	8	0	0	0	0
51 marne	4 007	4 997	0	9 004	75	115	0	189	10	0	0	10	0	0	0	0
52 haute marne	578	612	0	1 189	0	71	0	71	0	150	0	150	0	0	0	0
total	20 661	34 170	0	54 831	132	221	0	353	18	150	0	168	40	0	0	40
19 PICARDIE																
02 aisne	3 804	278	0	4 083	29	151	0	180	0	0	0	0	0	19	0	19
60 oise	3 749	1 398	0	5 146	21	101	0	122	0	0	0	0	391	0	0	391
80 somme	5 135	1 801	0	6 936	0	0	0	0	0	0	0	0	0	0	0	0
total	12 688	3 477	0	16 165	50	251	0	301	0	0	0	0	391	19	0	410
11 HAUTE-NORMANDIE																
27 eure	2 205	177	0	2 382	8	4	0	12	0	0	0	0	15	0	0	15
76 seine maritime	1 090	1 287	32	2 410	0	0	0	0	0	0	0	0	424	0	0	424
total	3 296	1 464	32	4 792	8	4	0	12	0	0	0	0	438	0	0	438
07 CENTRE																
18 cher	0	6 170	1 253	7 423	0	45	162	207	0	0	0	0	0	0	0	0
28 eure et loir	5 550	7 461	592	13 603	43	198	0	241	0	0	0	0	0	0	0	0
36 indre	0	974	1 167	2 140	0	257	88	345	0	0	0	0	0	21	0	21
37 indre et loire	3 221	781	100	4 102	356	1 229	193	1 779	0	203	0	203	18	40	0	58
41 loir et cher	0	2 283	70	2 354	0	320	361	681	0	0	8	8	0	13	0	13
45 loiret	3 637	12 738	407	16 782	168	462	0	630	0	49	2	51	0	4	185	189
total	12 408	30 408	3 589	46 404	568	2 511	804	3 883	0	252	10	262	18	78	185	282
04 BASSE-NORMANDIE																
14 calvados	1 140	0	0	1 140	0	0	0	0	0	0	0	0	9	0	0	9
50 manche	46	49	0	96	0	0	0	0	0	0	0	0	0	0	0	0
61 orne	0	26	27	53	140	17	0	157	0	0	0	0	0	0	0	0
total	1 186	75	27	1 289	140	17	0	157	0	0	0	0	9	0	0	9
05 BOURGOGNE																
21 côte d'or	1 040	938	0	1 978	775	3	0	778	456	465	0	921	0	0	0	0
58 nièvre	0	6 567	0	6 567	0	9	14	23	0	0	0	0	0	0	0	0
71 saône et loire	750	1	1 287	2 037	283	0	0	283	30	0	8	38	0	0	0	0
89 yonne	1 549	20 449	73	22 070	136	18	0	154	26	0	0	26	45	0	0	45
total	3 339	27 955	1 359	32 653	1 195	30	14	1 238	512	465	8	984	45	0	0	45
17 NORD-PAS-DE-CALAIS																
59 nord	547	1 035	737	2 319	0	0	0	0	0	0	0	0	0	0	0	0
62 pas de calais	391	994	14	1 399	0	601	0	601	0	0	0	0	0	0	0	0
total	938	2 028	751	3 717	0	601	0	601	0	0	0	0	0	0	0	0
15 LORRAINE																
54 meurthe et moselle	6 008	4 460	15	10 483	0	0	0	0	0	0	0	0	0	0	0	0
55 meuse	371	0	0	371	23	0	0	23	0	0	0	0	0	0	0	0
57 moselle	767	4 849	0	5 616	714	503	0	1 217	0	0	0	0	0	0	0	0
88 vosges	0	0	0	0	1	0	0	1	0	0	0	0	0	0	0	0
total	7 146	9 309	15	16 470	738	503	0	1 241	0	0	0	0	0	0	0	0
01 ALSACE																
67 bas rhin	0	77	0	77	268	0	0	268	0	0	0	0	0	0	0	0
68 haut rhin	2 117	703	0	2 820	1 999	250	0	2 248	3 565	127	0	3 692	0	0	0	0
total	2 117	780	0	2 897	2 266	250	0	2 516	3 565	127	0	3 692	0	0	0	0
10 FRANCHE-COMTE																
25 doubs	0	53	0	53	0	4	0	4	21	8	0	29	0	0	0	0
39 jura	27	875	0	902	18	15	0	33	11	0	0	11	0	0	0	0
70 haute saône	0	9	0	9	0	0	0	0	0	111	0	111	0	0	0	0
90 territoire de belfort	0	0	0	0	0	0	0	0	0	0	0	0	0	0	0	0
total	27	936	0	963	18	19	0	37	32	119	0	151	0	0	0	0
18 PAYS DE LA LOIRE																
44 loire atlantique	1 858	285	0	2 142	0	48	0	48	0	0	0	0	0	0	0	0
49 maine et loire	0	8	11	18	1 208	213	5	1 426	0	0	0	0	20	0	0	20
53 mayenne	0	64	113	177	0	5	27	32	0	0	0	0	0	0	0	0
72 sarthe	1 533	241	79	1 853	0	816	0	816	0	0	0	0	0	0	0	0
85 vendée	69	5	0	74	1 160	1	0	1 161	0	0	0	0	242	0	0	242
total	3 459	602	203	4 264	2 368	1 083	32	3 483	0	0	0	0	261	0	0	261

Stock des oléagineux récoltes 2011

situation provisoire fin juin (arrêtée à 5/10/2012)

Les chiffres sont issus des collectes des campagnes 2011/12. L'étude est réalisée à partir du département d'exploitation du silo et les graines sont d'origine française.

	colza				tournesol				soja				lin oléagineux			
	coop	négoce	autres	total	coop	négoce	autres	total	coop	négoce	autres	total	coop	négoce	autres	total
06 BRETAGNE																
22 côtes d'armor	11	0	0	11	0	0	0	0	0	0	21	21	0	0	0	0
29 finistère	0	0	0	0	0	0	0	0	0	0	0	0	0	0	0	0
35 ille et vilaine	20	182	20	222	0	31	85	116	0	0	0	0	0	4	92	96
56 morbihan	2 016	0	26	2 042	0	0	0	0	0	0	0	0	0	0	0	0
total	2 047	182	46	2 275	0	31	85	116	0	0	21	21	0	4	92	96
20 POITOU-CHARENTES																
16 charente	2 571	933	0	3 504	10 267	2 335	0	12 603	0	40	0	40	0	306	12	317
17 charente maritime	336	18	0	353	1 402	306	0	1 708	0	0	0	0	3	0	0	3
79 deux sèvres	0	596	0	596	775	2 468	0	3 243	0	0	0	0	0	12	0	12
86 vienne	4 623	175	2	4 799	13 561	2 573	0	16 134	60	0	0	60	0	0	0	0
total	7 529	1 721	2	9 252	26 005	7 683	0	33 688	60	40	0	100	3	317	12	332
02 AQUITAINE																
24 dordogne	276	173	0	449	354	15	0	369	10	0	0	10	0	0	0	0
33 gironde	3	1 250	1 175	2 428	0	231	0	231	0	0	0	0	0	0	0	0
40 landes	1 089	3 502	2	4 593	246	200	369	816	162	249	95	506	0	0	0	0
47 lot et garonne	0	623	0	623	503	991	224	1 718	1 657	2 386	504	4 547	0	0	0	0
64 pyrénées	0	514	355	869	92	395	0	487	0	0	0	0	0	14	0	14
total	1 368	6 062	1 532	8 963	1 195	1 832	593	3 620	1 829	2 635	599	5 063	0	14	0	14
16 MIDI-PYRENEES																
09 ariège	95	0	0	95	2	1	0	3	197	1	0	198	0	0	0	0
12 aveyron	0	77	0	77	9	0	0	9	0	0	0	0	0	8	0	8
31 haute garonne	0	2	6 391	6 393	302	60	18 051	18 413	245	910	1 827	2 982	0	0	0	0
32 gers	330	357	70	758	4 888	1 543	712	7 143	1 113	229	192	1 534	0	0	0	0
46 lot	43	0	0	43	53	0	0	53	0	0	0	0	0	0	0	0
65 hautes pyrénées	0	177	237	415	0	58	0	58	0	0	0	0	0	4	0	4
81 tarn	52	206	0	258	164	608	360	1 132	211	1 452	1 050	2 713	368	17	0	385
82 tarn et garonne	39	968	37	1 044	264	1 152	198	1 614	67	102	310	479	0	0	0	0
total	558	1 788	6 735	9 081	5 682	3 421	19 320	28 423	1 834	2 694	3 379	7 906	368	28	0	397
14 LIMOUSIN																
19 corrèze	0	0	0	0	0	0	0	0	0	0	0	0	0	0	0	0
23 creuse	58	35	0	94	0	7	0	7	0	0	0	0	0	0	0	0
87 haute vienne	125	0	0	125	15	7	27	49	0	0	0	0	0	0	0	0
total	183	35	0	219	15	15	27	56	0	0	0	0	0	0	0	0
22 RHÔNE-ALPES																
01 ain	0	70	3	73	773	163	2	938	1 461	363	0	1 824	0	4	0	4
07 ardèche	0	0	0	0	838	0	0	838	0	0	0	0	0	0	0	0
26 drôme	148	179	455	782	1 282	9	171	1 462	907	0	15	922	0	0	0	0
38 isère	11	8	0	19	590	18	104	712	494	0	0	494	0	0	0	0
42 loire	0	6	0	6	0	0	0	0	0	0	0	0	0	0	0	0
69 rhône	0	0	683	683	286	0	0	286	35	0	0	35	0	0	0	0
73 savoie	0	0	0	0	15	0	0	15	0	0	0	0	0	0	0	0
74 haute savoie	5	2	22	29	34	0	0	34	8	0	0	8	0	0	0	0
total	164	265	1 162	1 591	3 817	190	277	4 284	2 905	363	15	3 283	0	4	0	4
03 AUVERGNE																
03 allier	615	700	19	1 333	2	460	32	495	220	0	0	220	0	0	0	0
15 cantal	0	0	0	0	0	0	0	0	0	0	0	0	0	0	0	0
43 haute loire	0	10	0	10	0	21	0	21	0	0	27	27	0	0	0	0
63 puy de dôme	99	91	0	190	0	112	0	112	0	0	0	0	0	0	0	0
total	715	801	19	1 534	2	593	32	628	220	0	27	247	0	0	0	0
13 LANGUEDOC-ROUSSILLON																
11 aude	0	0	150	150	0	0	3 661	3 661	15	0	31	46	0	0	0	0
30 gard	0	0	0	0	0	0	0	0	15	0	0	15	0	0	0	0
34 hérault	0	0	8	8	0	0	0	0	0	0	0	0	0	0	0	0
48 lozère	0	0	0	0	0	0	0	0	0	0	0	0	0	0	0	0
66 pyrénées orientales	0	0	0	0	0	0	0	0	0	0	0	0	0	0	0	0
total	0	0	158	158	0	0	3 661	3 661	29	0	31	61	0	0	0	0
21 PACA																
04 alpes de hte provence	0	0	0	0	33	19	0	52	0	1	0	1	18	0	0	18
05 hautes alpes	0	0	0	0	31	0	0	31	0	0	0	0	0	0	0	0
06 alpes maritimes	0	0	0	0	0	0	0	0	0	0	0	0	0	0	0	0
13 bouches du rhône	0	0	0	0	139	0	0	139	0	0	0	0	0	0	0	0
83 var	0	0	0	0	0	0	0	0	0	0	0	0	0	0	0	0
84 vaucluse	11	5	0	15	57	3	0	60	0	0	0	0	0	0	0	0
total	11	5	0	15	259	22	0	281	0	1	0	1	18	0	0	18
09 CORSE																
20 corse	0	0	0	0	0	0	0	0	0	0	0	0	0	0	0	0
autres (1)	0	0	0	0	0	0	0	0	0	0	0	0	0	0	0	0
TOTAL FRANCE	82 608	132 653	16 173	231 434	44 824	19 340	24 846	89 010	11 003	6 846	4 089	21 938	1 592	466	289	2 347

Collecte des oléagineux récolte 2012

situation provisoire au 31 août (arrêtée à 5/10/2012)

Les chiffres sont issus des collectes des campagnes 2012/13. L'étude est réalisée à partir du département de production récolte 2012, 2011 est à partir du département d'exploitation du silo et les graines sont d'origine française.

	colza				tournesol				soja				lin oléagineux			
	coop	négoce	autres	total	coop	négoce	autres	total	coop	négoce	autres	total	coop	négoce	autres	total
12 ILE-DE-FRANCE																
75 ville-de-Paris	349	353	0	703	0	14	0	14	0	0	0	0	0	0	0	0
77 seine et marne	97 320	53 506	0	150 826	0	20	0	20	0	0	0	0	34	0	0	34
78 yvelines	19 773	11 712	0	31 485	0	0	0	0	0	38	0	38	18	0	0	18
91 essonne	22 766	19 317	0	42 083	0	0	0	0	0	0	0	0	0	0	0	0
92 hauts de seine	35	47	0	82	31	0	0	31	0	0	0	0	0	0	0	0
93 seine st denis	46	0	0	46	0	0	0	0	0	0	0	0	0	0	0	0
94 val de marne	0	116	0	116	0	0	0	0	0	0	0	0	0	0	0	0
95 val d'oise	13 835	5 637	0	19 472	0	0	0	0	0	0	0	0	0	0	0	0
total	154 124	90 689	0	244 813	31	34	0	65	0	38	0	38	51	0	0	51
08 CHAMPAGNE-ARDENNE																
08 ardennes	63 185	5 327	0	68 512	0	0	0	0	0	0	0	0	63	0	0	63
10 aube	86 252	59 908	0	146 160	11	4	0	16	0	0	0	0	14	0	0	14
51 marne	234 291	41 268	0	275 559	0	0	0	0	0	0	0	0	14	0	0	14
52 haute marne	35 506	27 760	0	63 266	0	0	0	0	0	0	0	0	0	0	0	0
total	419 233	134 263	0	553 496	11	4	0	21	0	0	0	0	91	0	0	91
19 PICARDIE																
02 aisne	122 412	53 353	0	175 765	0	0	0	0	0	0	0	0	0	0	0	0
60 oise	125 645	26 240	29	151 914	0	0	0	0	0	0	0	0	224	0	0	224
80 somme	70 432	32 839	0	103 272	0	0	0	0	0	0	0	0	0	0	0	0
total	318 489	112 432	29	430 951	0	0	0	0	0	0	0	0	224	0	0	224
11 HAUTE-NORMANDIE																
27 eure	62 256	59 758	504	122 518	0	0	0	0	0	0	0	0	34	0	0	34
76 seine maritime	39 115	21 450	120	60 685	0	0	0	0	0	0	0	0	0	0	0	0
total	101 371	81 208	624	183 203	0	0	0	0	0	0	0	0	34	0	0	34
07 CENTRE																
18 cher	70 458	42 426	1 025	113 908	0	138	0	138	0	0	0	0	0	0	0	0
28 eure et loir	107 776	53 622	686	162 083	40	0	0	40	0	0	0	0	133	0	0	133
36 indre	49 599	53 635	32	103 265	0	20	0	20	0	0	0	0	0	109	0	109
37 indre et loire	53 423	36 970	0	90 393	0	346	0	346	0	0	0	0	8	828	0	836
41 loir et cher	59 773	30 204	404	90 381	0	33	0	33	0	0	0	0	0	30	0	30
45 loiret	54 441	43 284	0	97 724	0	44	0	44	0	0	0	0	143	0	0	143
total	395 469	260 140	2 146	657 755	40	581	0	621	0	0	0	0	284	967	0	1 252
04 BASSE-NORMANDIE																
14 calvados	33 483	16 328	0	49 811	54	0	0	54	0	0	0	0	0	0	0	0
50 manche	4 825	2 050	551	7 426	0	0	0	0	0	0	0	0	0	0	0	0
61 orne	29 017	17 078	2 594	48 689	0	4	0	4	0	0	0	0	0	16	0	16
total	67 325	35 457	3 145	105 927	54	4	0	58	0	0	0	0	0	16	0	16
05 BOURGOGNE																
21 côte d'or	89 702	30 895	1 276	121 872	0	0	0	0	185	0	0	185	27	0	0	27
58 nièvre	34 834	28 144	0	62 978	0	0	0	0	0	0	0	0	0	0	0	0
71 saône et loire	39 107	1 008	2 533	42 648	0	0	0	0	5	0	0	5	0	0	0	0
89 yonne	108 674	63 041	0	171 715	0	26	0	26	0	0	0	0	115	0	0	115
total	272 317	123 088	3 809	399 213	0	26	0	26	190	0	0	190	142	0	0	142
17 NORD-PAS-DE-CALAIS																
59 nord	9 374	12 009	4 979	26 362	0	23	0	23	0	0	0	0	0	0	0	0
62 pas de calais	22 604	16 252	68	38 924	0	0	0	0	0	0	0	0	0	0	0	0
total	31 978	28 261	5 047	65 286	0	23	0	23	0	0	0	0	0	0	0	0
15 LORRAINE																
54 meurthe et moselle	43 448	16 556	111	60 115	164	0	0	164	1	0	0	1	39	0	0	39
55 meuse	67 143	26 168	0	93 311	0	0	0	0	0	0	0	0	29	36	0	65
57 moselle	64 515	23 520	51	88 085	0	0	0	0	36	0	0	36	0	0	0	0
88 vosges	12 788	2 621	0	15 409	0	0	0	0	0	0	0	0	0	0	0	0
total	187 894	68 864	162	256 921	164	0	0	164	36	0	0	36	68	36	0	104
01 ALSACE																
67 bas rhin	3 943	2 297	386	6 626	53	8	0	61	0	0	0	0	0	0	0	0
68 haut rhin	2 114	1 347	0	3 460	0	0	0	0	1	0	0	1	0	0	0	0
total	6 057	3 644	386	10 086	53	8	0	61	1	0	0	1	0	0	0	0
10 FRANCHE-COMTE																
25 doubs	3 220	1 891	0	5 111	0	0	0	0	0	0	0	0	0	30	0	30
39 jura	14 028	4 778	0	18 806	3	0	0	3	2	0	0	2	0	0	0	0
70 haute saône	31 384	20 340	0	51 724	0	0	0	0	0	0	0	0	0	0	0	0
90 territoire de belfort	557	1 382	0	1 939	0	0	0	0	0	0	0	0	0	0	0	0
total	49 190	28 390	0	77 580	3	0	0	3	2	0	0	2	0	30	0	30
18 PAYS DE LA LOIRE																
44 loire atlantique	13 828	9 142	128	23 099	0	0	0	0	0	0	0	0	494	0	0	494
49 maine et loire	22 107	17 559	1 234	40 899	0	0	0	0	0	0	0	0	496	71	0	568
53 mayenne	14 969	16 601	320	31 890	9	0	0	9	0	0	0	0	172	83	0	255
72 sarthe	27 362	25 742	0	53 104	0	24	0	24	0	0	0	0	113	37	0	149
85 vendée	12 710	12 166	158	25 033	602	412	0	1 014	0	0	0	0	1 043	37	0	1 080
total	90 975	81 209	1 840	174 025	611	436	0	1 047	0	0	0	0	2 319	227	0	2 545

Collecte des oléagineux récolte 2012

situation provisoire au 31 août (arrêtée à 5/10/2012)

Les chiffres sont issus des collectes des campagnes 2012/13. L'étude est réalisée à partir du département de production récolte 2012, 2011 est à partir du département d'exploitation du silo et les graines sont d'origine française.

	colza				tournesol				soja				lin oléagineux			
	coop	négoce	autres	total	coop	négoce	autres	total	coop	négoce	autres	total	coop	négoce	autres	total
06 BRETAGNE																
22 côtes d'armor	28 897	7 418	134	36 448	0	0	0	0	0	0	0	0	193	31	0	224
29 finistère	13 349	2 296	55	15 700	0	0	0	0	0	0	0	0	0	0	0	0
35 ille et vilaine	24 419	11 948	266	36 633	0	0	0	0	0	0	0	0	548	41	5	594
56 morbihan	18 323	6 014	1 336	25 674	0	0	0	0	0	0	0	0	71	0	0	71
total	84 988	27 676	1 791	114 455	0	0	0	0	0	0	0	0	811	72	5	888
20 POITOU-CHARENTES																
16 charente	20 981	3 149	0	24 130	1 273	320	0	1 594	0	0	0	0	236	124	0	360
17 charente maritime	39 474	14 681	0	54 155	1 438	801	0	2 240	0	0	0	0	491	25	0	516
79 deux sèvres	63 012	21 966	200	85 178	170	50	0	220	0	0	0	0	241	592	0	833
86 vienne	123 991	27 575	0	151 566	129	70	0	198	0	0	0	0	29	130	0	160
total	247 459	67 371	200	315 030	3 010	1 241	0	4 252	0	0	0	0	996	872	0	1 868
02 AQUITAINE																
24 dordogne	3 190	2 609	38	5 836	730	631	0	1 361	0	0	0	0	28	0	0	28
33 gironde	334	1 545	227	2 105	276	265	0	541	0	0	9	9	0	0	87	87
40 landes	1 399	994	0	2 393	5	107	0	112	0	375	0	375	0	0	0	0
47 lot et garonne	6 335	8 811	539	15 685	4 478	5 533	0	10 011	93	28	0	120	0	0	0	0
64 pyrénées	1 962	2 303	0	4 265	0	14	0	14	0	69	0	69	0	4	0	4
total	13 220	16 261	803	30 284	5 489	6 550	0	12 039	93	472	9	573	28	4	87	119
16 MIDI-PYRENEES																
09 ariège	2 836	0	0	2 836	810	0	0	810	0	0	0	0	51	0	0	51
12 aveyron	230	1 728	83	2 041	0	184	0	184	0	0	0	0	4	0	0	4
31 haute garonne	20 227	12 858	779	33 864	8 770	456	105	9 331	31	606	0	637	40	118	0	158
32 gers	21 944	8 490	16	30 450	7 367	2 282	0	9 649	22	532	0	553	510	295	0	805
46 lot	1 013	754	0	1 767	51	0	0	51	0	0	0	0	11	0	0	11
65 hautes pyrénées	988	535	0	1 524	24	0	0	24	0	0	0	0	4	0	0	4
81 tarn	4 921	6 631	0	11 552	1 691	1 085	0	2 776	55	40	0	95	669	256	0	925
82 tarn et garonne	5 318	2 094	37	7 449	4 216	856	6	5 078	1	56	0	57	80	75	0	156
total	57 476	33 090	916	91 482	22 929	4 862	111	27 903	108	1 234	0	1 342	1 369	745	0	2 113
14 LIMOUSIN																
19 corrèze	84	303	0	387	0	0	0	0	0	0	0	0	0	0	0	0
23 creuse	2 937	1 171	1 120	5 228	0	0	0	0	0	120	0	0	0	0	0	0
87 haute vienne	1 329	241	0	1 569	0	0	0	0	0	0	0	0	0	0	0	0
total	4 349	1 715	1 120	7 184	0	0	0	0	0	0	0	0	0	0	0	0
22 RHÔNE-ALPES																
01 ain	12 070	6 937	558	19 565	141	12	0	153	0	0	0	0	0	0	0	0
07 ardèche	499	57	0	555	351	0	0	351	0	0	0	0	0	0	0	0
26 drôme	5 372	694	416	6 483	1 773	515	77	2 365	0	0	0	0	0	0	0	0
38 isère	15 354	2 290	3 795	21 439	222	19	23	264	51	0	0	51	0	0	0	0
42 loire	47	470	8	524	0	4	0	4	0	0	0	0	0	0	0	0
69 rhône	4 034	1 214	1 295	6 542	18	0	0	18	0	0	0	0	0	0	0	0
73 savoie	256	0	8	264	0	0	0	0	0	0	0	0	0	0	0	0
74 haute savoie	595	28	149	773	0	0	0	0	0	0	0	0	0	0	0	0
total	38 226	11 690	6 229	56 144	2 505	549	100	3 155	51	0	0	51	0	0	0	0
03 AUVERGNE																
03 allier	11 840	10 847	177	22 865	0	35	0	35	0	0	0	0	0	0	0	0
15 cantal	0	0	0	0	0	0	0	0	0	0	0	0	0	0	0	0
43 haute loire	4	575	48	626	0	0	0	0	0	0	0	0	0	0	0	0
63 puy de dôme	3 164	1 847	0	5 011	62	31	0	93	0	0	0	0	0	0	0	0
total	15 008	13 269	225	28 502	62	66	0	128	0	0	0	0	0	0	0	0
13 LANGUEDOC-ROUSSILLON																
11 aude	4 690	1 550	0	6 240	425	96	0	521	0	0	0	0	40	0	0	40
30 gard	831	95	0	926	731	16	3	750	0	0	0	0	0	0	0	0
34 hérault	227	5	0	231	5	64	0	69	0	0	0	0	0	0	0	0
48 lozère	0	0	0	0	25	0	0	25	0	0	0	0	0	0	0	0
66 pyrénées orientales	0	0	0	0	0	0	0	0	0	0	0	0	0	0	0	0
total	5 747	1 650	0	7 398	1 186	176	3	1 366	0	0	0	0	40	0	0	40
21 PACA																
04 alpes de hte provence	2 341	580	0	2 921	85	8	0	93	0	0	0	0	0	0	0	0
05 hautes alpes	189	15	0	204	15	0	0	15	0	0	0	0	0	0	0	0
06 alpes maritimes	0	0	0	0	0	0	0	0	0	0	0	0	0	0	0	0
13 bouches du rhône	566	0	43	609	364	0	0	364	0	0	0	0	0	0	0	0
83 var	589	128	0	717	0	0	0	0	0	0	0	0	0	0	0	0
84 vaucluse	915	63	28	1 006	1 292	696	0	1 988	0	0	0	0	0	0	0	0
total	4 600	786	71	5 457	1 756	704	0	2 460	0	0	0	0	0	0	0	0
09 CORSE																
20 corse	0	0	0	0	0	0	0	0	0	0	0	0	0	0	0	0
autres (1)	651	1 176	0	1 826	0	0	0	0	0	0	0	0	0	0	0	0
TOTAL FRANCE	2 566 144	1 222 330	28 544	3 816 315	37 906	15 263	214	53 369	482	1 743	9	2 234	6 455	2 969	92	9 516

unité : tonne

(1) départements non précisés

Stock des oléagineux récoltes 2012

situation provisoire au 31 août (arrêtée à 5/10/2012)

Les chiffres sont issus des collectes des campagnes 2012/13. L'étude est réalisée à partir du département de production récolte 2012, 2011 est à partir du département d'exploitation du silo et les graines sont d'origine française.

	colza				tournesol				soja				lin oléagineux			
	coop	négoce	autres	total	coop	négoce	autres	total	coop	négoce	autres	total	coop	négoce	autres	total
12 ILE-DE-FRANCE																
75 ville-de-Paris	0	0	0	0	0	0	0	0	0	0	0	0	0	0	0	0
77 seine et marne	66 104	29 669	0	95 772	146	22	0	168	0	0	0	0	0	0	0	0
78 yvelines	13 817	665	969	15 451	2	0	0	2	0	0	0	0	0	0	0	0
91 essonne	15 436	14 842	3 320	33 598	16	28	0	44	0	7	0	7	0	0	0	0
92 hauts de seine	0	0	0	0	0	0	0	0	0	0	0	0	0	0	0	0
93 seine st denis	0	0	0	0	0	0	0	0	0	0	0	0	0	0	0	0
94 val de marne	0	0	0	0	0	0	0	0	0	0	0	0	0	0	0	0
95 val d'oise	1 238	5 580	0	6 818	0	0	0	0	0	0	0	0	0	0	0	0
total	96 594	50 756	4 290	151 639	164	49	0	213	0	7	0	7	0	0	0	0
08 CHAMPAGNE-ARDENNE																
08 ardennes	43 877	979	0	44 856	15	0	0	15	0	0	0	0	103	0	0	103
10 aube	79 116	82 715	0	161 832	46	0	0	46	8	0	0	8	0	19	0	19
51 marne	190 971	25 388	0	216 360	59	15	0	74	10	0	0	10	0	0	0	0
52 haute marne	20 914	9 859	0	30 773	0	4	0	4	0	0	0	0	0	0	0	0
total	334 879	118 941	0	453 820	119	19	0	139	18	0	0	18	103	19	0	122
19 PICARDIE																
02 aisne	118 453	43 382	0	161 835	29	27	0	56	0	0	0	0	0	1	0	1
60 oise	127 839	13 494	0	141 333	15	99	0	115	0	0	0	0	420	0	0	420
80 somme	60 799	28 242	0	89 041	0	0	0	0	0	0	0	0	0	0	0	0
total	307 092	85 117	0	392 209	44	126	0	171	0	0	0	0	420	1	0	421
11 HAUTE-NORMANDIE																
27 eure	61 869	27 760	500	90 129	141	0	0	141	0	0	0	0	61	0	0	61
76 seine maritime	42 457	15 752	121	58 330	0	0	0	0	0	0	0	0	424	0	0	424
total	104 326	43 512	621	148 459	141	0	0	141	0	0	0	0	484	0	0	484
07 CENTRE																
18 cher	0	18 139	62 672	80 811	0	59	50	109	0	0	0	0	0	0	0	0
28 eure et loir	51 036	40 521	53 326	144 882	55	183	0	238	0	0	0	0	94	0	0	94
36 indre	0	23 597	44 723	68 320	0	577	0	577	0	0	0	0	0	64	0	64
37 indre et loire	35 762	24 646	11 392	71 799	136	516	66	718	0	203	0	203	0	778	0	778
41 loir et cher	0	13 281	44 915	58 196	0	141	0	141	0	0	0	0	0	13	0	13
45 loiret	27 570	30 337	23 027	80 933	0	205	0	205	0	19	2	21	113	0	116	229
total	114 367	150 521	240 055	504 942	190	1 681	116	1 988	0	222	2	224	207	856	116	1 178
04 BASSE-NORMANDIE																
14 calvados	22 526	5 975	0	28 501	54	0	0	54	0	0	0	0	0	0	0	0
50 manche	2 015	1 644	211	3 870	0	0	0	0	0	0	0	0	0	0	0	0
61 orne	22 241	8 546	209	30 997	15	17	0	32	0	0	0	0	0	0	0	0
total	46 782	16 166	420	63 368	69	17	0	86	0	0	0	0	0	0	0	0
05 BOURGOGNE																
21 côte d'or	5 766	12 599	560	18 925	0	3	0	3	5	55	0	60	0	0	0	0
58 nièvre	0	10 883	29 188	40 071	0	468	14	482	0	0	0	0	0	45	0	45
71 saône et loire	44 583	418	404	45 406	7	0	0	7	21	0	8	29	0	0	0	0
89 yonne	90 565	45 485	801	136 851	129	8	0	137	25	0	0	25	87	0	0	87
total	140 915	69 386	30 953	241 253	136	479	14	629	52	55	8	114	87	45	0	132
17 NORD-PAS-DE-CALAIS																
59 nord	39 984	21 318	3 824	65 125	0	0	0	0	0	0	0	0	0	0	0	0
62 pas de calais	306	2 366	82	2 754	0	0	0	0	0	0	0	0	0	0	0	0
total	40 290	23 684	3 905	67 879	0	0	0	0	0	0	0	0	0	0	0	0
15 LORRAINE																
54 meurthe et moselle	48 196	4 402	162	52 760	165	225	0	390	0	0	0	0	0	0	0	0
55 meuse	79 163	9 268	0	88 431	23	0	0	23	0	0	0	0	68	36	0	104
57 moselle	71 048	30 270	0	101 318	721	299	0	1 020	0	0	0	0	0	0	0	0
88 vosges	0	0	0	0	0	0	0	0	0	0	0	0	0	0	0	0
total	198 407	43 940	162	242 509	909	524	0	1 433	0	0	0	0	68	36	0	104
01 ALSACE																
67 bas rhin	2 255	1 915	264	4 434	82	8	0	90	0	0	0	0	0	0	0	0
68 haut rhin	15 216	13 828	0	29 043	799	250	0	1 049	2 900	78	0	2 978	0	0	0	0
total	17 471	15 742	264	33 477	881	258	0	1 139	2 900	78	0	2 978	0	0	0	0
10 FRANCHE-COMTE																
25 doubs	158	134	0	292	0	0	0	0	21	0	0	21	0	0	0	0
39 jura	10 148	355	0	10 502	21	0	0	21	13	0	0	13	0	0	0	0
70 haute saône	18 168	12 175	0	30 343	0	0	0	0	0	38	0	38	0	0	0	0
90 territoire de belfort	0	0	0	0	0	0	0	0	0	0	0	0	0	0	0	0
total	28 473	12 664	0	41 137	21	0	0	21	34	38	0	72	0	0	0	0
18 PAYS DE LA LOIRE																
44 loire atlantique	27 482	11 192	0	38 674	0	47	0	47	0	0	0	0	0	0	0	0
49 maine et loire	18 884	6 081	910	25 874	950	5	5	959	0	0	0	0	451	54	0	505
53 mayenne	4 610	12 869	0	17 479	0	5	0	5	0	40	0	40	0	83	0	83
72 sarthe	25 974	14 267	154	40 395	0	595	0	595	0	0	0	0	0	53	0	53
85 vendée	4 887	4 277	0	9 164	1 347	300	0	1 647	0	0	0	0	1 479	37	0	1 516
total	81 837	48 686	1 064	131 586	2 297	952	5	3 253	0	40	0	40	1 931	226	0	2 156

Stock des oléagineux récoltes 2012

situation provisoire au 31 août (arrêtée à 5/10/2012)

Les chiffres sont issus des collectes des campagnes 2012/13. L'étude est réalisée à partir du département de production récolte 2012, 2011 est à partir du département d'exploitation du silo et les graines sont d'origine française.

	colza				tournesol				soja				lin oléagineux			
	coop	négoce	autres	total	coop	négoce	autres	total	coop	négoce	autres	total	coop	négoce	autres	total
06 BRETAGNE																
22 côtes d'armor	10 190	4 784	41 435	56 408	0	0	0	0	0	0	12	12	65	31	1 048	1 143
29 finistère	5 877	1 307	0	7 184	0	0	0	0	0	0	0	0	0	0	0	0
35 ille et vilaine	1 049	5 861	40	6 950	280	9	85	374	0	0	0	0	0	0	0	0
56 morbihan	4	2 897	636	3 537	0	0	0	0	0	0	0	0	0	0	0	0
total	17 120	14 848	42 111	74 080	280	9	85	374	0	0	12	12	65	31	1 048	1 143
20 POITOU-CHARENTES																
16 charente	13 421	580	0	14 001	10 053	734	0	10 787	0	4	0	4	285	88	0	372
17 charente maritime	31 463	4 950	0	36 413	2 264	2 509	0	4 774	55	9	0	64	440	256	0	696
79 deux sèvres	12 553	20 191	0	32 744	319	903	0	1 222	0	0	0	0	0	448	0	448
86 vienne	200 836	20 157	0	220 993	1 497	1 363	0	2 860	0	0	0	0	0	206	0	206
total	258 273	45 877	0	304 150	14 133	5 509	0	19 642	55	13	0	67	724	998	0	1 722
02 AQUITAINE																
24 dordogne	4 914	1 061	0	5 975	754	165	0	918	7	0	0	7	12	0	0	12
33 gironde	554	1 594	143	2 290	13	289	15	317	0	0	0	0	0	0	0	0
40 landes	33	3 446	0	3 479	26	0	17	43	14	168	3	185	0	0	0	0
47 lot et garonne	4 961	7 050	0	12 012	4 778	5 301	0	10 079	1 134	1 120	97	2 352	0	0	0	0
64 pyrénées	143	862	0	1 005	12	302	0	314	0	0	0	0	0	0	0	0
total	10 605	14 013	143	24 761	5 582	6 057	32	11 671	1 154	1 288	101	2 543	12	0	0	12
16 MIDI-PYRENEES																
09 ariège	837	0	252	1 088	1 255	1	96	1 352	74	1	0	75	82	0	0	82
12 aveyron	137	591	31	760	12	0	0	12	2	40	0	42	4	0	0	4
31 haute garonne	1 293	291	30 720	32 304	2 028	13	10 021	12 063	0	803	1 406	2 210	0	0	174	174
32 gers	12 553	3 582	9	16 143	6 310	1 171	223	7 705	536	308	0	844	85	1	4	90
46 lot	328	0	0	328	133	0	0	133	0	0	0	0	11	0	0	11
65 hautes pyrénées	0	171	145	317	0	63	0	63	0	0	0	0	0	0	0	0
81 tarn	1 061	2 671	314	4 046	154	858	2 536	3 549	99	810	583	1 492	822	273	0	1 095
82 tarn et garonne	989	2 228	108	3 325	785	957	3 655	5 397	6	102	151	259	11	0	0	11
total	17 198	9 535	31 579	58 311	10 678	3 063	16 532	30 273	717	2 064	2 141	4 922	1 014	274	178	1 467
14 LIMOUSIN																
19 corrèze	74	243	0	317	0	7	0	7	0	0	0	0	0	0	0	0
23 creuse	185	535	1	721	0	7	0	7	0	0	0	0	0	0	0	0
87 haute vienne	444	0	0	444	6	0	4	10	0	0	0	0	0	0	0	0
total	703	778	1	1 481	6	14	4	24	0	0	0	0	0	0	0	0
22 RHÔNE-ALPES																
01 ain	10 512	4 806	45	15 362	1 178	170	2	1 350	465	0	0	465	0	4	0	4
07 ardèche	0	0	0	0	59	0	0	59	0	0	0	0	0	0	0	0
26 drôme	6 824	655	315	7 795	2 910	539	162	3 612	397	0	2	399	0	0	0	0
38 isère	10 042	621	2 458	13 122	102	6	0	107	400	0	0	400	0	0	0	0
42 loire	0	101	0	101	0	0	0	0	0	0	0	0	0	0	0	0
69 rhône	5 194	0	271	5 465	57	0	0	57	0	0	0	0	0	0	0	0
73 savoie	0	0	0	0	0	0	0	0	0	0	0	0	0	0	0	0
74 haute savoie	741	2	54	797	0	0	0	0	8	0	0	8	0	0	0	0
total	33 313	6 185	3 143	42 642	4 306	715	164	5 185	1 270	0	2	1 272	0	4	0	4
03 AUVERGNE																
03 allier	9 390	4 891	53	14 334	0	0	32	32	217	0	0	217	0	0	0	0
15 cantal	0	0	0	0	0	0	0	0	0	0	0	0	0	0	0	0
43 haute loire	0	20	0	20	0	21	0	21	0	0	11	11	0	0	0	0
63 puy de dôme	2 129	882	0	3 011	30	28	0	58	0	0	0	0	0	0	0	0
total	11 518	5 793	53	17 364	30	49	32	111	217	0	11	228	0	0	0	0
13 LANGUEDOC-ROUSSILLON																
11 aude	0	52	6 908	6 960	0	0	1 697	1 697	15	81	0	96	0	0	58	58
30 gard	0	5	1 362	1 367	4	32	821	857	0	0	15	15	0	0	0	0
34 hérault	180	0	792	972	0	0	34	34	0	0	0	0	0	0	0	0
48 lozère	0	0	0	0	0	0	0	0	0	0	0	0	0	0	0	0
66 pyrénées orientales	0	0	0	0	0	0	0	0	0	0	0	0	0	0	0	0
total	180	56	9 062	9 299	4	32	2 552	2 588	15	81	15	110	0	0	58	58
21 PACA																
04 alpes de hte provence	1 557	350	30	1 937	124	26	0	150	0	1	0	1	18	0	0	18
05 hautes alpes	49	0	0	49	37	0	0	37	0	0	0	0	0	0	0	0
06 alpes maritimes	0	0	0	0	0	0	0	0	0	0	0	0	0	0	0	0
13 bouches du rhône	41	0	0	41	213	0	60	272	0	0	0	0	0	0	0	0
83 var	0	0	0	0	0	0	0	0	0	0	0	0	0	0	0	0
84 vaucluse	556	68	0	624	1 568	696	0	2 264	0	0	0	0	0	0	0	0
total	2 204	418	30	2 651	1 941	722	60	2 723	0	1	0	1	18	0	0	18
09 CORSE																
20 corse	0	0	0	0	0	0	0	0	0	0	0	0	0	0	0	0
autres (1)	0	3 874	0	3 874	0	0	0	0	0	0	0	0	0	0	0	0
TOTAL FRANCE	1 862 546	780 492	367 855	3 010 893	41 933	20 275	19 596	81 803	6 432	3 887	2 290	12 609	5 133	2 490	1 400	9 023

unité : tonne

(1) départements non précisés

Collecte des protéagineux récolte 2011

situation provisoire fin juin (arrêtée à 5/10/2012)

Les chiffres sont issus des collectes des campagnes 2011/12. L'étude est réalisée à partir du département d'exploitation du silo et les graines sont d'origine française.

	pois				fèves				lupin			
	coop	négoce	autres	total	coop	négoce	autres	total	coop	négoce	autres	total
12 ILE-DE-FRANCE												
75 ville-de-Paris	0	0	0	0	0	0	0	0	0	0	0	0
77 seine et marne	16 912	7 137	828	24 876	46 289	13 230	320	59 840	0	0	0	0
78 yvelines	3 214	1 985	0	5 199	4 118	315	0	4 433	0	0	0	0
91 essonne	5 788	5 239	0	11 027	294	202	0	497	0	0	0	0
92 hauts de seine	0	0	0	0	0	0	0	0	0	0	0	0
93 seine st denis	0	0	0	0	0	0	0	0	0	0	0	0
94 val de marne	0	0	0	0	0	0	0	0	0	0	0	0
95 val d'oise	2 149	1 186	0	3 334	3 141	190	0	3 331	0	0	0	0
total	28 063	15 546	828	44 436	53 842	13 937	320	68 100	0	0	0	0
08 CHAMPAGNE-ARDENNE												
08 ardennes	5 950	644	0	6 594	6 829	107	0	6 936	0	0	0	0
10 aube	12 384	6 726	642	19 753	1 150	1 618	32	2 800	0	0	0	0
51 marne	32 217	3 517	675	36 408	13 778	860	390	15 027	0	0	0	0
52 haute marne	1 274	1 828	0	3 102	366	398	0	764	0	0	0	0
total	51 825	12 716	1 316	65 857	22 123	2 982	422	25 527	0	0	0	0
19 PICARDIE												
02 aisne	12 622	5 215	332	18 170	40 326	12 642	360	53 327	0	0	0	0
60 oise	23 829	10 441	0	34 269	15 699	4 419	7	20 126	0	0	0	0
80 somme	32 604	9 174	52	41 831	5 483	3 361	0	8 844	0	0	0	0
total	69 055	24 830	384	94 269	61 508	20 422	367	82 297	0	0	0	0
11 HAUTE-NORMANDIE												
27 eure	15 697	20 999	0	36 697	6 098	12 990	0	19 088	0	0	0	0
76 seine maritime	5 945	3 865	85	9 895	7 737	7 098	171	15 006	0	0	0	0
total	21 643	24 864	85	46 591	13 835	20 088	171	34 094	0	0	0	0
07 CENTRE												
18 cher	4 024	3 397	0	7 422	520	599	43	1 161	0	0	0	0
28 eure et loir	31 081	13 337	154	44 573	1 063	451	0	1 514	0	2	101	103
36 indre	3 110	6 923	21	10 054	142	328	0	469	0	0	0	0
37 indre et loire	2 354	5 108	218	7 679	106	83	0	189	0	0	0	0
41 loir et cher	7 350	3 547	1 553	12 450	20	69	1 814	1 903	0	0	0	0
45 loiret	8 355	4 920	0	13 275	106	493	16	615	0	21	0	21
total	56 274	37 233	1 946	95 453	1 956	2 022	1 873	5 852	0	23	101	124
04 BASSE-NORMANDIE												
14 calvados	10 879	2 777	83	13 739	13 037	1 212	0	14 249	0	0	0	0
50 manche	165	286	0	450	19	55	0	74	0	0	0	0
61 orne	5 884	3 660	236	9 780	336	254	59	649	0	0	0	0
total	16 928	6 723	319	23 970	13 392	1 520	59	14 972	0	0	0	0
05 BOURGOGNE												
21 côte d'or	6 119	2 897	39	9 055	429	287	0	716	0	0	0	0
58 nièvre	2 135	498	0	2 633	40	89	0	129	0	0	0	0
71 saône et loire	303	66	98	467	8	0	40	49	0	0	0	0
89 yonne	13 991	5 847	642	20 480	2 038	448	0	2 486	0	0	0	0
total	22 548	9 307	779	32 635	2 516	823	40	3 379	0	0	0	0
17 NORD-PAS-DE-CALAIS												
59 nord	1 029	5 548	0	6 576	2 679	5 290	98	8 067	0	65	0	65
62 pas de calais	2 986	2 416	7	5 409	8 343	8 621	26	16 990	0	0	0	0
total	4 014	7 964	7	11 985	11 022	13 911	124	25 058	0	65	0	65
15 LORRAINE												
54 meurthe et moselle	2 419	563	97	3 079	212	0	17	229	0	0	5	5
55 meuse	1 385	876	50	2 312	554	117	0	671	0	0	0	0
57 moselle	1 750	1 154	3	2 906	178	261	0	438	0	0	0	0
88 vosges	425	0	11	436	212	0	0	212	0	0	0	0
total	5 979	2 593	161	8 733	1 156	378	17	1 550	0	0	5	5
01 ALSACE												
67 bas rhin	46	81	48	175	0	0	0	0	0	0	0	0
68 haut rhin	19	0	0	19	0	0	0	0	0	0	0	0
total	65	81	48	194	0	0	0	0	0	0	0	0
10 FRANCHE-COMTE												
25 doubs	0	0	13	13	0	0	0	0	0	0	0	0
39 jura	93	0	8	101	0	0	126	126	0	0	0	0
70 haute saône	0	229	245	474	0	117	537	654	0	0	0	0
90 territoire de belfort	0	0	48	48	0	0	0	0	0	0	0	0
total	93	229	314	636	0	117	663	780	0	0	0	0
18 PAYS DE LA LOIRE												
44 loire atlantique	1 242	569	63	1 874	158	81	28	266	508	0	0	508
49 maine et loire	2 747	1 353	92	4 192	377	532	16	925	155	0	0	155
53 mayenne	1 963	2 012	70	4 045	98	363	114	575	47	0	0	47
72 sarthe	4 353	5 264	75	9 691	188	248	7	444	7	0	0	7
85 vendée	1 185	1 502	0	2 687	615	765	6	1 385	31	0	0	31
total	11 490	10 699	301	22 489	1 436	1 988	171	3 595	747	0	0	747

Collecte des protéagineux récolte 2011

situation provisoire fin juin (arrêtée à 5/10/2012)

Les chiffres sont issus des collectes des campagnes 2011/12. L'étude est réalisée à partir du département d'exploitation du silo et les graines sont d'origine française.

	pois				fèves				lupin			
	coop	négoce	autres	total	coop	négoce	autres	total	coop	négoce	autres	total
06 BRETAGNE												
22 côtes d'armor	4 837	543	579	5 960	407	751	556	1 713	0	0	0	0
29 finistère	198	196	352	745	116	42	270	428	0	0	0	0
35 ille et vilaine	3 194	2 231	841	6 266	182	1 207	370	1 759	94	39	104	237
56 morbihan	2 218	605	466	3 288	54	88	130	272	52	0	0	52
total	10 447	3 575	2 238	16 260	759	2 089	1 325	4 173	146	39	104	289
20 POITOU-CHARENTES												
16 charente	3 300	2 024	0	5 325	61	205	0	266	46	3	0	49
17 charente maritime	14 816	4 639	0	19 455	127	14	20	161	0	0	0	0
79 deux sèvres	3 817	2 407	378	6 602	137	96	0	232	211	41	0	252
86 vienne	1 944	693	0	2 637	116	304	0	420	1 493	20	0	1 513
total	23 877	9 763	378	34 018	441	619	20	1 080	1 750	64	0	1 814
02 AQUITAINE												
24 dordogne	18	29	0	47	13	7	0	20	0	0	0	0
33 gironde	0	0	0	0	0	159	0	159	0	0	0	0
40 landes	160	66	0	226	13	24	0	38	0	0	0	0
47 lot et garonne	317	71	0	387	566	239	0	805	0	0	0	0
64 pyrénées	0	6	0	6	4	52	0	56	0	0	0	0
total	494	171	0	666	596	481	0	1 077	0	0	0	0
16 MIDI-PYRENEES												
09 ariège	420	0	0	420	75	0	0	75	0	0	0	0
12 aveyron	0	430	0	430	0	196	0	196	0	0	0	0
31 haute garonne	4 692	1 684	0	6 376	249	33	0	282	0	0	0	0
32 gers	944	1 510	0	2 454	1 476	732	0	2 208	25	0	0	25
46 lot	23	0	0	23	4	0	0	4	0	0	0	0
65 hautes pyrénées	0	0	0	0	0	13	0	13	0	0	0	0
81 tarn	146	477	0	622	522	175	0	696	0	0	0	0
82 tarn et garonne	817	509	0	1 327	89	0	116	206	0	26	0	26
total	7 043	4 610	0	11 653	2 415	1 148	116	3 680	25	26	0	51
14 LIMOUSIN												
19 corréze	0	0	0	0	0	0	0	0	0	0	0	0
23 creuse	19	6	0	25	0	0	0	0	0	0	0	0
87 haute vienne	0	0	10	10	0	0	0	0	0	0	0	0
total	19	6	10	35	0	0	0	0	0	0	0	0
22 RHÔNE-ALPES												
01 ain	193	35	0	228	0	0	5	5	0	0	0	0
07 ardèche	49	0	0	49	0	0	0	0	0	0	0	0
26 drôme	1 075	196	307	1 578	97	0	51	148	0	0	0	0
38 isère	945	38	166	1 150	0	0	0	0	0	0	0	0
42 loire	0	70	0	70	0	0	0	0	0	0	0	0
69 rhône	217	188	464	869	0	0	5	5	0	0	0	0
73 savoie	32	0	0	32	0	0	0	0	0	0	0	0
74 haute savoie	31	0	70	101	0	0	0	0	0	0	0	0
total	2 542	526	1 008	4 076	97	0	61	158	0	0	0	0
03 AUVERGNE												
03 allier	753	543	384	1 681	24	220	0	244	0	22	0	22
15 cantal	0	0	0	0	0	0	7	7	0	0	0	0
43 haute loire	0	11	0	11	0	0	0	0	0	0	0	0
63 puy de dôme	464	121	169	754	0	0	0	0	0	0	0	0
total	1 218	675	553	2 445	24	220	7	251	0	22	0	22
13 LANGUEDOC-ROUSSILLON												
11 aude	2 821	192	0	3 013	79	20	0	99	0	0	0	0
30 gard	1 469	103	3	1 574	0	0	0	0	0	0	0	0
34 hérault	1 253	319	0	1 572	0	0	0	0	0	0	0	0
48 lozère	0	0	0	0	0	0	0	0	0	0	0	0
66 pyrénées orientales	0	0	0	0	0	0	0	0	0	0	0	0
total	5 542	614	3	6 159	79	20	0	99	0	0	0	0
21 PACA												
04 alpes de hte provence	1 435	302	54	1 791	0	0	0	0	0	0	0	0
05 hautes alpes	14	14	0	27	0	0	0	0	0	0	0	0
06 alpes maritimes	0	0	0	0	0	0	0	0	0	0	0	0
13 bouches du rhône	1 317	0	34	1 351	89	0	0	89	0	0	0	0
83 var	320	0	0	320	0	0	0	0	0	0	0	0
84 vaucluse	272	178	0	451	0	0	0	0	0	0	0	0
total	3 358	494	88	3 940	89	0	0	89	0	0	0	0
09 CORSE												
20 corse	0	0	0	0	0	0	0	0	0	0	0	0
autres (1)	0	0	0	0	0	0	0	0	0	0	0	0
TOTAL FRANCE	342 516	173 218	10 766	526 500	187 286	82 767	5 756	275 809	2 669	239	210	3 117

unité : tonne

(1) départements non précisés

Stock des protéagineux récoltes 2011

situation provisoire fin juin (arrêtée à 5/10/2012)

Les chiffres sont issus des collectes des campagnes 2011/12. L'étude est réalisée à partir du département d'exploitation du silo et les graines sont d'origine française.

	pois				fèves				lupin			
	coop	négoce	autres	total	coop	négoce	autres	total	coop	négoce	autres	total
12 ILE-DE-FRANCE												
75 ville-de-Paris	0	0	0	0	0	0	0	0	0	0	0	0
77 seine et marne	931	2 879	101	3 912	2 340	1 060	109	3 509	0	0	0	0
78 yvelines	0	360	0	360	43	3	0	46	0	0	0	0
91 essonne	0	549	35	584	0	0	38	39	0	0	0	0
92 hauts de seine	0	0	0	0	0	0	0	0	0	0	0	0
93 seine st denis	0	0	0	0	0	0	0	0	0	0	0	0
94 val de marne	0	0	0	0	0	0	0	0	0	0	0	0
95 val d'oise	226	42	0	268	21	0	0	21	0	0	0	0
total	1 157	3 830	136	5 124	2 404	1 063	148	3 614	0	0	0	0
08 CHAMPAGNE-ARDENNE												
08 ardennes	257	20	0	277	647	7	0	655	0	0	0	0
10 aube	3 347	1 014	0	4 361	284	0	0	284	0	0	0	0
51 marne	4 558	705	0	5 263	658	22	0	681	0	0	0	0
52 haute marne	53	134	0	186	1	81	0	82	0	0	0	0
total	8 215	1 872	0	10 087	1 591	111	0	1 702	0	0	0	0
19 PICARDIE												
02 aisne	1 481	411	0	1 892	1 112	882	0	1 993	0	0	0	0
60 oise	6 021	635	0	6 657	891	159	0	1 050	0	0	0	0
80 somme	3 594	2 737	0	6 331	1 094	352	0	1 446	0	0	0	0
total	11 096	3 784	0	14 880	3 097	1 393	0	4 489	0	0	0	0
11 HAUTE-NORMANDIE												
27 eure	839	476	0	1 315	785	154	0	939	0	0	0	0
76 seine maritime	4 641	142	74	4 856	1 397	279	8	1 684	0	0	0	0
total	5 480	618	74	6 171	2 183	433	8	2 624	0	0	0	0
07 CENTRE												
18 cher	0	704	131	836	0	0	234	234	0	0	0	0
28 eure et loir	1 943	459	815	3 216	361	54	10	425	0	0	0	0
36 indre	0	79	53	132	0	0	0	0	0	0	0	0
37 indre et loire	313	189	898	1 400	6	2	0	8	0	0	0	0
41 loir et cher	0	822	449	1 270	0	0	150	150	0	0	0	0
45 loiret	528	433	0	962	23	35	0	57	0	0	0	0
total	2 784	2 685	2 346	7 815	390	90	394	875	0	0	0	0
04 BASSE-NORMANDIE												
14 calvados	259	0	0	259	1 793	0	0	1 793	0	0	0	0
50 manche	0	27	0	27	19	12	0	31	0	0	0	0
61 orne	60	31	0	90	0	33	0	33	0	0	0	0
total	318	58	0	376	1 812	45	0	1 857	0	0	0	0
05 BOURGOGNE												
21 côte d'or	1 044	77	0	1 121	188	25	0	213	0	0	0	0
58 nièvre	0	183	0	183	0	0	0	0	0	0	0	0
71 saône et loire	46	12	0	58	0	0	0	0	0	0	0	0
89 yonne	525	1 694	0	2 220	145	68	0	213	0	0	0	0
total	1 614	1 966	0	3 581	333	93	0	426	0	0	0	0
17 NORD-PAS-DE-CALAIS												
59 nord	16	874	0	890	607	490	0	1 097	0	55	0	55
62 pas de calais	298	471	0	770	306	355	5	666	0	0	0	0
total	314	1 345	0	1 660	913	845	5	1 763	0	55	0	55
15 LORRAINE												
54 meurthe et moselle	5	0	0	5	0	0	0	0	0	0	0	0
55 meuse	113	0	0	113	47	0	0	47	0	0	0	0
57 moselle	138	55	0	193	18	317	0	335	0	0	0	0
88 vosges	35	0	0	35	0	0	0	0	0	0	0	0
total	292	55	0	347	65	317	0	383	0	0	0	0
01 ALSACE												
67 bas rhin	0	0	8	8	0	0	0	0	0	0	0	0
68 haut rhin	0	0	0	0	0	0	0	0	0	0	0	0
total	0	0	8	8	0	0	0	0	0	0	0	0
10 FRANCHE-COMTE												
25 doubs	0	0	20	20	0	0	0	0	0	0	0	0
39 jura	16	0	0	16	0	0	0	0	0	0	0	0
70 haute saône	0	12	0	12	0	0	0	0	0	0	0	0
90 territoire de belfort	0	0	0	0	0	0	0	0	0	0	0	0
total	16	12	20	49	0	0	0	0	0	0	0	0
18 PAYS DE LA LOIRE												
44 loire atlantique	60	4	0	64	0	0	0	0	611	0	0	611
49 maine et loire	370	80	0	450	54	32	1	86	71	0	0	71
53 mayenne	9	34	42	85	0	75	120	195	0	0	0	0
72 sarthe	62	207	0	269	0	3	0	3	0	0	0	0
85 vendée	0	106	6	112	7	64	5	76	0	0	0	0
total	500	432	48	980	61	173	126	360	682	0	0	682

Stock des protéagineux récoltes 2011

situation provisoire fin juin (arrêtée à 5/10/2012)

Les chiffres sont issus des collectes des campagnes 2011/12. L'étude est réalisée à partir du département d'exploitation du silo et les graines sont d'origine française.

	pois				fèves				lupin			
	coop	négoce	autres	total	coop	négoce	autres	total	coop	négoce	autres	total
06 BRETAGNE												
22 côtes d'armor	97	0	140	237	0	0	0	0	0	0	0	0
29 finistère	0	0	0	0	0	0	0	0	0	0	0	0
35 ille et vilaine	9	58	0	67	0	301	174	475	0	0	0	0
56 morbihan	0	26	0	26	0	30	0	30	0	0	0	0
total	106	84	140	330	0	331	174	505	0	0	0	0
20 POITOU-CHARENTES												
16 charente	436	21	0	458	10	31	0	41	11	0	0	0
17 charente maritime	60	5	23	88	2	12	0	14	0	0	0	0
79 deux sèvres	1	160	0	161	21	46	0	67	0	0	0	0
86 vienne	134	6	0	139	26	9	0	35	1 785	0	0	0
total	631	192	23	846	59	97	0	156	1 795	0	0	0
02 AQUITAINE												
24 dordogne	0	0	0	0	0	4	0	4	0	0	0	0
33 gironde	0	0	0	0	0	0	0	0	0	0	0	0
40 landes	82	0	0	82	0	0	0	0	0	0	0	0
47 lot et garonne	0	197	8	205	0	94	60	154	0	0	0	0
64 pyrénées	0	0	0	0	0	0	0	0	0	0	0	0
total	82	197	8	287	0	98	60	158	0	0	0	0
16 MIDI-PYRENEES												
09 ariège	5	0	0	5	0	0	0	0	0	0	0	0
12 aveyron	0	85	0	85	0	85	0	85	0	0	0	0
31 haute garonne	0	0	271	271	0	0	32	32	0	0	0	0
32 gers	3	32	0	34	4	3	2	10	0	0	0	0
46 lot	0	0	0	0	0	0	0	0	0	0	0	0
65 hautes pyrénées	0	0	0	0	0	0	0	0	0	0	0	0
81 tarn	12	248	27	287	54	2	0	56	0	0	0	0
82 tarn et garonne	6	35	8	50	8	0	93	101	0	23	0	0
total	26	400	306	731	67	90	127	284	0	23	0	0
14 LIMOUSIN												
19 corréze	0	0	0	0	0	0	0	0	0	0	0	0
23 creuse	0	0	0	0	0	0	0	0	0	0	0	0
87 haute vienne	0	0	0	0	0	0	0	0	0	0	0	0
total	0	0	0	0	0	0	0	0	0	0	0	0
22 RHÔNE-ALPES												
01 ain	116	0	0	116	0	0	0	0	0	0	0	0
07 ardèche	0	0	0	0	0	0	0	0	0	0	0	0
26 drôme	111	0	8	119	5	0	0	5	0	0	0	0
38 isère	183	0	0	183	0	0	0	0	6	0	0	0
42 loire	0	0	0	0	0	0	0	0	0	0	0	0
69 rhône	0	0	77	77	0	0	0	0	0	0	0	0
73 savoie	0	0	0	0	0	0	0	0	0	0	0	0
74 haute savoie	0	0	10	10	0	0	0	0	0	0	0	0
total	410	0	95	505	5	0	0	5	6	0	0	0
03 AUVERGNE												
03 allier	8	59	0	67	11	102	0	112	0	0	0	0
15 cantal	0	0	0	0	0	0	0	0	0	0	0	0
43 haute loire	0	0	0	0	0	0	0	0	0	0	0	0
63 puy de dôme	21	9	0	30	0	0	0	0	0	0	0	0
total	29	67	0	96	11	102	0	112	0	0	0	0
13 LANGUEDOC-ROUSSILLON												
11 aude	228	0	41	269	0	0	44	44	0	0	0	0
30 gard	0	0	0	0	0	0	0	0	0	0	0	0
34 hérault	0	0	0	0	0	0	0	0	0	0	0	0
48 lozère	0	0	0	0	0	0	0	0	0	0	0	0
66 pyrénées orientales	0	0	0	0	0	0	0	0	0	0	0	0
total	228	0	41	269	0	0	44	44	0	0	0	0
21 PACA												
04 alpes de hte provence	3	0	5	8	0	0	0	0	0	0	0	0
05 hautes alpes	13	9	0	22	0	0	0	0	0	0	0	0
06 alpes maritimes	0	0	0	0	0	0	0	0	0	0	0	0
13 bouches du rhône	0	0	0	0	0	0	0	0	0	0	0	0
83 var	0	0	0	0	0	0	0	0	0	0	0	0
84 vaucluse	0	0	0	0	0	0	0	0	0	0	0	0
total	16	9	5	30	0	0	0	0	0	0	0	0
09 CORSE												
20 corse	0	0	0	0	0	0	0	0	0	0	0	0
autres (1)	0	0	0	0	0	0	0	0	0	0	0	0
TOTAL FRANCE	33 315	17 607	3 249	54 171	12 990	5 279	1 085	19 354	2 484	78	0	0

unité : tonne

(1) départements non précisés

Collecte des protéagineux récolte 2012

situation provisoire au 31 août (arrêtée à 5/10/2012)

Les chiffres sont issus des collectes des campagnes 2012/13. L'étude est réalisée à partir du département de production récolte 2012, 2011 est à partir du département d'exploitation du silo et les graines sont d'origine française.

	pois				fèves				lupin			
	coop	négoce	autres	total	coop	négoce	autres	total	coop	négoce	autres	total
12 ILE-DE-FRANCE												
75 ville-de-Paris	34	0	0	34	56	0	0	56	0	0	0	0
77 seine et marne	8 335	3 620	0	11 955	28 282	8 344	0	36 626	0	0	0	0
78 yvelines	2 545	466	0	3 010	1 267	143	0	1 410	0	0	0	0
91 essonne	2 745	3 602	0	6 347	283	27	0	310	0	0	0	0
92 hauts de seine	0	0	0	0	0	0	0	0	0	0	0	0
93 seine st denis	0	0	0	0	0	0	0	0	0	0	0	0
94 val de marne	0	0	0	0	0	0	0	0	0	0	0	0
95 val d'oise	1 921	0	0	1 921	1 455	0	0	1 455	0	0	0	0
total	15 579	7 688	0	23 267	31 343	8 514	0	39 857	0	0	0	0
08 CHAMPAGNE-ARDENNE												
08 ardennes	3 729	277	0	4 006	1 974	33	0	2 007	0	0	0	0
10 aube	8 633	3 638	0	12 270	652	831	0	1 483	0	0	0	0
51 marne	26 018	2 121	0	28 139	6 736	666	0	7 402	0	0	0	0
52 haute marne	2 688	1 269	0	3 957	483	191	0	674	0	0	0	0
total	41 067	7 305	0	48 372	9 844	1 721	0	11 565	0	0	0	0
19 PICARDIE												
02 aisne	8 198	1 829	0	10 028	13 850	3 691	0	17 540	0	0	0	0
60 oise	23 289	5 872	0	29 161	10 579	1 046	0	11 625	0	0	0	0
80 somme	21 423	4 009	0	25 432	657	284	0	941	0	0	0	0
total	52 911	11 710	0	64 621	25 086	5 020	0	30 107	0	0	0	0
11 HAUTE-NORMANDIE												
27 eure	4 543	1 164	0	5 706	709	46	0	755	0	0	0	0
76 seine maritime	2 095	186	1	2 282	119	0	0	119	0	0	0	0
total	6 638	1 349	1	7 988	828	46	0	874	0	0	0	0
07 CENTRE												
18 cher	1 947	1 315	9	3 271	121	64	49	234	0	0	0	0
28 eure et loir	6 691	2 816	0	9 507	55	0	0	55	0	23	0	23
36 indre	1 204	2 582	56	3 842	87	77	0	164	0	0	0	0
37 indre et loire	1 224	1 555	0	2 779	144	75	0	219	0	0	0	0
41 loir et cher	3 190	1 076	388	4 654	0	0	712	712	15	0	0	15
45 loiret	4 026	1 723	0	5 748	33	172	0	204	0	0	0	0
total	18 282	11 067	452	29 801	440	388	761	1 588	15	23	0	39
04 BASSE-NORMANDIE												
14 calvados	3 591	1 482	0	5 073	4 745	88	0	4 833	0	0	0	0
50 manche	240	26	0	266	0	0	0	0	0	0	0	0
61 orne	1 999	1 012	114	3 125	59	2	0	61	0	0	0	0
total	5 830	2 520	114	8 464	4 803	91	0	4 894	0	0	0	0
05 BOURGOGNE												
21 côte d'or	2 825	1 474	0	4 300	50	221	0	271	0	0	0	0
58 nièvre	1 116	351	0	1 467	3	0	0	3	0	0	0	0
71 saône et loire	302	256	0	558	5	0	0	5	0	0	0	0
89 yonne	9 630	5 229	69	14 928	663	108	0	770	0	0	0	0
total	13 872	7 311	69	21 252	721	328	0	1 049	0	0	0	0
17 NORD-PAS-DE-CALAIS												
59 nord	99	554	342	995	0	27	109	136	0	0	0	0
62 pas de calais	542	216	0	758	48	9	0	57	0	0	0	0
total	641	770	342	1 752	48	37	109	193	0	0	0	0
15 LORRAINE												
54 meurthe et moselle	3 755	484	83	4 321	131	0	0	131	0	0	0	0
55 meuse	1 796	725	0	2 520	240	0	0	240	0	0	0	0
57 moselle	2 125	338	0	2 463	182	0	0	182	0	0	0	0
88 vosges	281	0	0	281	24	0	0	24	0	0	0	0
total	7 956	1 546	83	9 585	577	0	0	577	0	0	0	0
01 ALSACE												
67 bas rhin	0	0	0	0	0	0	0	0	0	0	0	0
68 haut rhin	0	0	0	0	0	0	0	0	0	0	0	0
total	0	0	0	0	0	0	0	0	0	0	0	0
10 FRANCHE-COMTE												
25 doubs	0	0	0	0	0	0	0	0	0	0	0	0
39 jura	36	0	0	36	0	0	0	0	0	0	0	0
70 haute saône	0	40	420	460	0	21	136	158	0	0	0	0
90 territoire de belfort	0	0	0	0	0	0	0	0	0	0	0	0
total	36	40	420	496	0	21	136	158	0	0	0	0
18 PAYS DE LA LOIRE												
44 loire atlantique	896	445	54	1 396	99	0	0	99	195	0	0	195
49 maine et loire	1 951	394	25	2 370	194	156	0	350	80	0	0	80
53 mayenne	1 410	902	235	2 546	3	32	586	621	19	0	0	19
72 sarthe	1 611	1 091	65	2 766	47	76	53	176	0	0	0	0
85 vendée	656	808	0	1 465	344	204	17	564	16	0	0	16
total	6 524	3 640	378	10 542	687	468	656	1 810	310	0	0	310

Collecte des protéagineux récolte 2012

situation provisoire au 31 août (arrêtée à 5/10/2012)

Les chiffres sont issus des collectes des campagnes 2012/13. L'étude est réalisée à partir du département de production récolte 2012, 2011 est à partir du département d'exploitation du silo et les graines sont d'origine française.

	pois				fèves				lupin			
	coop	négoce	autres	total	coop	négoce	autres	total	coop	négoce	autres	total
06 BRETAGNE												
22 côtes d'armor	1 702	168	169	2 040	31	51	354	436	0	0	0	0
29 finistère	52	32	0	84	0	0	0	0	0	0	0	0
35 ille et vilaine	1 441	232	379	2 052	47	113	198	358	0	0	0	0
56 morbihan	801	313	81	1 194	15	7	0	21	0	0	0	0
total	3 996	745	629	5 370	92	171	552	815	0	0	0	0
20 POITOU-CHARENTES												
16 charente	3 492	5 621	0	9 113	25	12	0	36	0	0	0	0
17 charente maritime	16 463	1 450	0	17 913	122	60	0	182	5	0	0	5
79 deux sèvres	5 731	2 720	0	8 451	122	25	0	147	163	4	0	166
86 vienne	1 157	584	0	1 741	151	306	0	457	655	82	0	737
total	26 844	10 375	0	37 218	419	402	0	822	823	85	0	908
02 AQUITAINE												
24 dordogne	80	4	0	84	45	6	0	50	0	0	0	0
33 gironde	0	0	0	0	92	87	0	179	0	0	0	0
40 landes	129	155	0	284	0	0	0	0	0	0	0	0
47 lot et garonne	259	103	0	362	783	338	0	1 121	0	0	0	0
64 pyrénées	0	6	0	6	0	16	0	16	0	0	0	0
total	467	268	0	735	920	447	0	1 366	0	0	0	0
16 MIDI-PYRENEES												
09 ariège	200	0	0	200	0	0	0	0	0	0	0	0
12 aveyron	0	9	0	9	0	12	0	12	0	0	0	0
31 haute garonne	4 044	1 837	0	5 881	393	0	11	403	0	0	0	0
32 gers	937	201	0	1 138	1 034	143	0	1 176	13	0	0	13
46 lot	33	43	0	76	0	0	0	0	0	0	0	0
65 hautes pyrénées	0	0	0	0	3	0	0	3	0	0	0	0
81 tarn	98	443	0	542	127	60	0	187	0	0	0	0
82 tarn et garonne	359	307	0	666	200	0	16	217	0	0	0	0
total	5 672	2 841	0	8 512	1 756	216	26	1 999	13	0	0	13
14 LIMOUSIN												
19 corréze	0	0	94	94	0	0	0	0	0	0	0	0
23 creuse	106	7	0	113	0	0	0	0	0	0	0	0
87 haute vienne	53	48	0	101	0	0	0	0	12	0	0	12
total	159	55	94	309	0	0	0	0	12	0	0	12
22 RHÔNE-ALPES												
01 ain	97	148	35	281	10	76	2	88	0	0	0	0
07 ardèche	160	0	0	160	0	0	0	0	0	0	0	0
26 drôme	1 073	240	246	1 559	104	0	0	104	0	0	0	0
38 isère	580	47	86	713	0	0	0	0	0	0	16	16
42 loire	0	139	0	139	0	0	0	0	0	0	0	0
69 rhône	160	39	73	273	0	0	14	14	0	0	0	0
73 savoie	12	0	0	12	0	0	0	0	0	0	0	0
74 haute savoie	62	0	25	87	0	0	0	0	0	0	0	0
total	2 144	614	465	3 222	114	76	16	205	0	0	16	16
03 AUVERGNE												
03 allier	220	267	135	621	0	29	0	29	0	0	0	0
15 cantal	0	0	0	0	0	0	0	0	0	0	0	0
43 haute loire	0	0	0	0	0	10	0	10	0	0	0	0
63 puy de dôme	183	37	86	306	0	0	0	0	0	0	0	0
total	403	303	221	927	0	40	0	40	0	0	0	0
13 LANGUEDOC-ROUSSILLON												
11 aude	1 758	415	0	2 173	32	8	0	40	0	0	0	0
30 gard	128	1	0	129	0	0	0	0	0	0	0	0
34 hérault	206	593	0	800	0	0	0	0	0	0	0	0
48 lozère	0	0	0	0	0	0	0	0	0	0	0	0
66 pyrénées orientales	0	0	0	0	0	0	0	0	0	0	0	0
total	2 092	1 009	0	3 101	32	8	0	40	0	0	0	0
21 PACA												
04 alpes de hte provence	1 234	229	23	1 486	0	0	0	0	0	0	0	0
05 hautes alpes	24	9	0	33	0	0	0	0	0	0	0	0
06 alpes maritimes	0	0	0	0	0	0	0	0	0	0	0	0
13 bouches du rhône	398	6	0	405	0	0	0	0	0	0	0	0
83 var	170	0	0	170	103	0	0	103	0	0	0	0
84 vaucluse	195	27	0	223	0	0	0	0	0	0	0	0
total	2 021	272	23	2 316	103	0	0	103	0	0	0	0
09 CORSE												
20 corse	0	0	0	0	0	0	0	0	0	0	0	0
autres (1)	0	50	0	50	0	0	0	0	0	0	0	0
TOTAL FRANCE	213 131	71 477	3 292	287 900	77 814	17 992	2 257	98 063	1 174	108	16	1 298

unité : tonne

(1) départements non précisés

Stock des protéagineux récoltes 2012

situation provisoire au 31 août (arrêtée à 5/10/2012)

Les chiffres sont issus des collectes des campagnes 2012/13. L'étude est réalisée à partir du département de production récolte 2012, 2011 est à partir du département d'exploitation du silo et les graines sont d'origine française.

	pois				fèves				lupin			
	coop	négoce	autres	total	coop	négoce	autres	total	coop	négoce	autres	total
12 ILE-DE-FRANCE												
75 ville-de-Paris	0	0	0	0	0	0	0	0	0	0	0	0
77 seine et marne	9 983	6 927	101	17 011	30 292	5 623	109	36 024	0	0	0	0
78 yvelines	1 890	1 880	0	3 770	949	100	0	1 049	0	0	0	0
91 essonne	3 264	1 272	33	4 569	109	16	33	159	0	0	0	0
92 hauts de seine	0	0	0	0	0	0	0	0	0	0	0	0
93 seine st denis	0	0	0	0	0	0	0	0	0	0	0	0
94 val de marne	0	0	0	0	0	0	0	0	0	0	0	0
95 val d'oise	1 287	95	0	1 382	580	0	0	580	0	0	0	0
total	16 424	10 174	134	26 733	31 930	5 739	143	37 812	0	0	0	0
08 CHAMPAGNE-ARDENNE												
08 ardennes	1 398	157	0	1 555	3 121	2	0	3 123	0	0	0	0
10 aube	9 380	906	0	10 286	506	1 079	0	1 585	0	0	0	0
51 marne	29 206	1 989	0	31 195	5 383	498	0	5 882	0	0	0	0
52 haute marne	1 211	992	0	2 203	217	200	0	417	0	0	0	0
total	41 195	4 044	0	45 239	9 228	1 779	0	11 007	0	0	0	0
19 PICARDIE												
02 aisne	9 276	1 468	0	10 743	11 861	5 835	0	17 696	0	0	0	0
60 oise	26 064	3 320	0	29 384	10 448	845	0	11 293	0	0	0	0
80 somme	22 671	4 116	0	26 787	666	236	0	902	0	0	0	0
total	58 011	8 904	0	66 914	22 974	6 917	0	29 892	0	0	0	0
11 HAUTE-NORMANDIE												
27 eure	4 430	2 492	1	6 923	1 333	261	0	1 594	0	0	0	0
76 seine maritime	4 396	650	72	5 119	1 194	389	8	1 591	0	0	0	0
total	8 826	3 143	74	12 042	2 527	650	8	3 185	0	0	0	0
07 CENTRE												
18 cher	0	4	2 716	2 720	0	0	349	349	0	0	0	0
28 eure et loir	7 124	1 894	3 615	12 633	408	60	93	560	0	0	0	0
36 indre	139	780	1 619	2 538	75	120	0	195	0	0	0	0
37 indre et loire	538	990	1 118	2 647	9	2	0	11	0	0	0	0
41 loir et cher	0	739	3 874	4 613	0	0	0	0	0	0	0	0
45 loiret	3 192	2 517	749	6 457	49	24	5	77	0	0	0	0
total	10 993	6 924	13 692	31 608	541	204	446	1 191	0	0	0	0
04 BASSE-NORMANDIE												
14 calvados	3 814	115	0	3 929	4 772	0	0	4 772	0	0	0	0
50 manche	134	19	0	152	19	0	0	19	0	0	0	0
61 orne	1 445	1 654	0	3 099	27	6	0	34	0	0	0	0
total	5 392	1 787	0	7 180	4 818	6	0	4 824	0	0	0	0
05 BOURGOGNE												
21 côte d'or	1 326	761	0	2 087	63	124	0	188	0	0	0	0
58 nièvre	0	447	204	651	0	0	3	3	0	0	0	0
71 saône et loire	311	1	0	311	5	0	0	5	0	0	0	0
89 yonne	8 194	3 519	0	11 713	414	143	0	557	0	0	0	0
total	9 830	4 728	204	14 763	482	267	3	753	0	0	0	0
17 NORD-PAS-DE-CALAIS												
59 nord	0	778	342	1 120	1 992	546	58	2 596	0	51	0	51
62 pas de calais	116	20	0	135	63	250	2	316	0	0	0	0
total	116	798	342	1 255	2 055	797	60	2 912	0	51	0	51
15 LORRAINE												
54 meurthe et moselle	2 623	0	66	2 689	102	0	0	102	0	0	5	5
55 meuse	2 317	233	0	2 550	269	0	0	269	0	0	0	0
57 moselle	2 285	573	0	2 858	200	317	0	518	0	0	0	0
88 vosges	7	0	0	7	0	0	0	0	0	0	0	0
total	7 232	806	66	8 104	571	317	0	889	0	0	5	5
01 ALSACE												
67 bas rhin	0	0	8	8	0	0	0	0	0	0	0	0
68 haut rhin	0	29	0	30	0	0	0	0	0	0	0	0
total	0	29	8	38	0	0	0	0	0	0	0	0
10 FRANCHE-COMTE												
25 doubs	0	0	194	194	0	0	18	18	0	0	0	0
39 jura	43	0	0	43	0	0	0	0	0	0	0	0
70 haute saône	0	0	0	0	0	0	0	0	0	0	0	0
90 territoire de belfort	0	0	0	0	0	0	0	0	0	0	0	0
total	43	0	194	237	0	0	18	18	0	0	0	0
18 PAYS DE LA LOIRE												
44 loire atlantique	660	71	0	731	0	4	0	4	657	0	0	657
49 maine et loire	2 265	183	53	2 501	420	106	1	527	3	0	0	3
53 mayenne	445	419	95	958	0	93	246	340	1	0	0	1
72 sarthe	376	710	23	1 110	5	40	0	45	0	0	0	0
85 vendée	795	628	5	1 428	214	249	18	481	13	0	0	13
total	4 541	2 011	176	6 728	639	492	264	1 396	675	0	0	675

Stock des protéagineux récoltes 2012

situation provisoire au 31 août (arrêtée à 5/10/2012)

Les chiffres sont issus des collectes des campagnes 2012/13. L'étude est réalisée à partir du département de production récolte 2012, 2011 est à partir du département d'exploitation du silo et les graines sont d'origine française.

	pois				fèves				lupin			
	coop	négoce	autres	total	coop	négoce	autres	total	coop	négoce	autres	total
06 BRETAGNE												
22 côtes d'armor	1 187	41	1 781	3 010	71	39	196	306	0	0	0	0
29 finistère	0	0	0	0	0	0	0	0	0	0	0	0
35 ille et vilaine	21	204	136	361	0	75	215	291	0	0	0	0
56 morbihan	205	89	5	298	0	10	0	10	0	0	0	0
total	1 413	334	1 921	3 669	71	125	411	607	0	0	0	0
20 POITOU-CHARENTES												
16 charente	2 990	426	0	3 417	48	32	0	80	16	0	0	16
17 charente maritime	17 096	7 064	23	24 183	86	27	0	113	0	0	0	0
79 deux sèvres	1 522	2 537	0	4 059	0	82	0	82	31	4	0	34
86 vienne	3 624	102	0	3 725	173	137	0	309	2 215	37	0	2 252
total	25 232	10 129	23	35 383	306	278	0	584	2 261	40	0	2 301
02 AQUITAINE												
24 dordogne	9	0	0	9	11	0	0	11	0	0	0	0
33 gironde	0	0	0	0	0	28	0	28	0	0	0	0
40 landes	68	14	3	84	11	0	13	23	0	0	0	0
47 lot et garonne	0	525	122	647	64	162	640	866	0	0	0	0
64 pyrénées	0	0	0	0	0	0	0	0	0	0	0	0
total	77	539	125	740	86	190	653	928	0	0	0	0
16 MIDI-PYRENEES												
09 ariège	33	0	90	123	0	0	0	0	0	0	0	0
12 aveyron	16	388	0	403	0	85	0	85	0	0	0	0
31 haute garonne	1	89	3 551	3 640	0	0	466	466	0	0	0	0
32 gers	68	61	0	129	212	32	150	394	7	0	0	7
46 lot	23	0	0	23	0	0	0	0	0	0	0	0
65 hautes pyrénées	0	0	0	0	0	0	9	9	0	0	0	0
81 tarn	14	0	183	197	54	45	3	102	0	0	0	0
82 tarn et garonne	165	197	107	469	362	0	97	459	0	23	0	23
total	320	734	3 931	4 984	628	162	724	1 514	7	23	0	29
14 LIMOUSIN												
19 corréze	0	0	0	0	0	0	0	0	0	0	0	0
23 creuse	0	0	46	46	0	0	0	0	0	0	0	0
87 haute vienne	6	0	0	6	0	0	0	0	0	0	0	0
total	6	0	46	52	0	0	0	0	0	0	0	0
22 RHÔNE-ALPES												
01 ain	175	90	0	265	10	0	0	10	0	0	0	0
07 ardèche	0	0	0	0	0	0	0	0	0	0	0	0
26 drôme	508	5	145	657	57	0	0	57	0	0	0	0
38 isère	341	0	0	341	0	0	0	0	6	0	16	22
42 loire	0	38	0	38	0	0	0	0	0	0	0	0
69 rhône	0	0	109	109	0	0	14	14	0	0	0	0
73 savoie	0	0	0	0	0	0	0	0	0	0	0	0
74 haute savoie	33	0	25	58	0	0	0	0	0	0	0	0
total	1 057	132	278	1 468	67	0	14	82	6	0	16	22
03 AUVERGNE												
03 allier	146	17	0	162	11	25	16	52	0	0	0	0
15 cantal	0	0	0	0	0	0	0	0	0	0	0	0
43 haute loire	0	0	0	0	0	0	0	0	0	0	0	0
63 puy de dôme	196	29	40	265	0	0	0	0	0	0	0	0
total	341	46	40	428	11	25	16	52	0	0	0	0
13 LANGUEDOC-ROUSSILLON												
11 aude	613	0	1 828	2 441	0	0	211	211	0	0	0	0
30 gard	0	52	16	68	0	0	0	0	0	0	0	0
34 hérault	0	8	472	480	0	0	0	0	0	0	0	0
48 lozère	0	0	0	0	0	0	0	0	0	0	0	0
66 pyrénées orientales	0	0	0	0	0	0	0	0	0	0	0	0
total	613	61	2 316	2 990	0	0	211	211	0	0	0	0
21 PACA												
04 alpes de hte provence	702	120	35	857	0	0	0	0	0	0	0	0
05 hautes alpes	134	0	0	134	0	0	0	0	0	0	0	0
06 alpes maritimes	0	0	0	0	0	0	0	0	0	0	0	0
13 bouches du rhône	18	0	39	57	0	0	0	0	0	0	0	0
83 var	10	0	20	30	0	0	0	0	0	0	0	0
84 vaucluse	59	0	0	59	0	0	0	0	0	0	0	0
total	923	120	94	1 137	0	0	0	0	0	0	0	0
09 CORSE												
20 corse	0	0	0	0	0	0	0	0	0	0	0	0
autres (1)	0	0	0	0	0	0	0	0	0	0	0	0
TOTAL FRANCE	192 584	55 443	23 663	271 690	76 934	17 950	2 971	97 854	2 949	114	20	3 083

unité : tonne

(1) départements non précisés

FranceAgriMer / Établissement national des produits de l'agriculture et de la mer
12, rue Henri Rol-Tanguy / TSA 20002 / 93555 Montreuil-sous-Bois cedex
tél. : +33 1 73 30 30 00 / fax : +33 1 73 30 30 30
© FranceAgriMer 2012 / www.franceagrimer.fr / www.agriculture.gouv.fr

Photos : FranceAgriMer / Droits réservés / Impression - Atelier d'Impression de l'Arborial

